Avance Estadístico
del Boletín Mensual
7 de marzo de 2016

ÍNDICE

CAPÍTULO 1: PRINCIPALES ESTADÍSTICAS MACROECONÓMICAS 6

1.1. Series trimestrales 7
1.2. Series mensuales 8

CAPÍTULO 2: CUENTAS NACIONALES 9

2.1. Indicador mensual de actividad económica (IMACEC) 10

CAPÍTULO 3: INDICADORES SECTORIALES 11

3.1. Índices de producción industrial 12
3.2. Índices de producción y ventas industriales - Sofofa 13
3.3. Número de viviendas y superficie autorizada en obras nuevas, total país 14

CAPÍTULO 4: BALANZA DE PAGOS 15

BALANZA DE PAGOS 16

4.1. Cuenta financiera 17
4.1.1. Inversión directa 18
4.1.2. Inversión de cartera 19
4.1.3. Otra inversión 19

DEUDA EXTERNA 20

4.2. Deuda externa por sector institucional, anual 21
4.2. Deuda externa por sector institucional, mensual 22
4.2.1. Deuda externa por sector público y privado, anual 23
4.2.1. Deuda externa por sector público y privado, mensual 24
4.3. Deuda externa de corto plazo residual, por sector institucional e instrumumento, anual 25
4.3. Deuda externa de corto plazo residual, por sector institucional e instrumumento, mensual 26

CAPÍTULO 5: MERCADO LABORAL 27

5.1. Fuerza de trabajo nacional e inactivos 28
5.2. Tasa de desocupación, nacional y por región 29
5.3. Empleo en el Gran Santiago 30
5.4. Índices de remuneraciones 31

CAPÍTULO 6: PRECIOS 32

6.1. Inflación del índice de precios al consumidor (IPC) y medidas subyacentes 33

6.1. Inflación del índice de precios al consumidor (IPC) y medidas subyacentes (continuación) 34

6.2. Índice de precios al productor (IPP) por categoría 34

CAPÍTULO 7: TASAS DE INTERÉS 35

7.1. Tasas de interés de los instrumentos del Banco Central de Chile y de la Tesorería General de la República, mercado secundario 36

7.2. *Tasas de interés de los instrumentos del Banco Central de Chile (Base de datos)*

7.3. Tasas de interés del sistema financiero, por tipo de colocación 37

7.3. Tasas de interés del sistema financiero, por tipo de colocación (continuación) 38

7.4. Tasas de interés del sistema financiero, por tipo de producto. 39

7.5. Tasas de interés del sistema financiero, por plazo 40

7.5. Tasas de interés del sistema financiero, por plazo (continuación) 40

7.6. *Tasas de interés del sistema financiero, operaciones de 30 a 89 días (Base de datos)*

7.7. *Tasas de interés del sistema financiero, operaciones de 90 días a un año (Base de datos)*

CAPÍTULO 8: TIPOS DE CAMBIO 41

8.1. Indices de tipo de cambio y de precios externos, distintas medidas 42

8.2. Tipo de cambio nominal, peso-distintas monedas extranjeras, promedios mensuales y anuales 43

8.3. Paridades de monedas extranjeras, promedios mensuales y anuales 44

8.4. *Tipo de cambio nominal, diario y mensual (Base de datos)*

8.5. *Tipo de cambio acuerdo, diario y mensual (Base de datos)*

CAPÍTULO 9: ESTADÍSTICAS MONETARIAS Y FINANCIERAS 45

AGREGADOS MONETARIOS 46

9.1.1. Base monetaria y agregados monetarios privados 47

9.1.1. Base monetaria y agregados monetarios privados (continuación) 48

9.1.2. Agregados monetarios privados desestacionalizados 49

9.1.2. Agregados monetarios privados desestacionalizados (continuación) 49

9.1.3. *Dinero y depósitos a plazo del sector público (Base de datos)*

DEPÓSITOS Y COLOCACIONES 50

9.2.1. Colocaciones por tipo de deudor 51

9.2.2. *Colocaciones en moneda nacional, promedios por sector y por reajustabilidad (Base de datos)*

9.2.3. *Colocaciones en moneda extranjera, promedios por sector y por plazo (Base de datos)*

PANORAMAS FINANCIEROS 52

9.3.1. Activos y pasivos del Banco Central de Chile 53

9.3.2. Activos de reservas internacionales: Contrapartida de las variaciones, detalle por sector y tipo de operación 54

9.3.3. Base monetaria: Contrapartida de las variaciones 55

9.3.4. *Activos de reservas internacionales: Contrapartida de las variaciones, apertura por sector y operaciones (Base de datos)*

9.3.5. Liquidez del sistema financiero 56

9.3.6. *Título de deuda vigente del Banco Central de Chile (Base de datos)*

MERCADO CAMBIARIO 57

9.4.1. Posición spot y de derivados del mercado cambiario formal 58

CAPÍTULO 10: ECONOMIA INTERNACIONAL 59

10.1. Crecimiento del producto interno bruto de las principales economías 60

10.2. Precios de productos básicos. 61

10.3. Precios de productos básicos alimentos 61

10.4. Índices de bolsas externas 62

10.5. Tasas de interés externas 63

10.6. Spreads soberanos: EMBI global spread 63

CAPÍTULO 11: EXPECTATIVAS ECONÓMICAS 64

11.1. Encuesta de expectativas económicas, mensual, distintos indicadores (BCCh) 65

11.2. Encuesta de operadores financieros 65

11.3. Índice de percepción de la economía, por componentes (Ipec) 66

Notas del Boletín Mensual 67

I. PRINCIPALES ESTADÍSTICAS MACROECONÓMICAS*

*Para consultas sobre esta información dirigirse a: contacto_bde@bcentral.cl

CUADRO 1.1
Series trimestrales (1)

	2013	2014	2014 IV	2015 I	II	III
Actividad						
PIB (millones de US$, últimos 12 meses)	276.826	258.160	258.160	254.778	252.126	246.539
Población (millones de personas)	17,6	17,8	--	--	--	--
PIB per cápita (US$)	15.701	14.488	--	--	--	--
PIB per cápita PPC (US$, FMI)	22.509	23.057	--	--	--	--
PIB	4,2	1,9	1,8	2,5	1,9	2,2
PIB (desestacionalizado)	4,3	1,8	1,9	2,1	2,2	2,3
Demanda interna	3,7	-0,6	0,0	1,2	2,1	3,6
Consumo	5,5	2,5	1,8	2,4	2,0	2,5
Formación bruta de capital fijo	2,1	-6,1	0,5	-2,1	-3,3	7,1
Formación bruta de capital fijo (% PIB, últimos 12 meses)	26,1	24,0	24,0	23,8	23,5	23,7
Exportación de bienes y servicios	3,4	0,7	1,7	1,3	-5,5	-0,9
Importación de bienes y servicios	1,7	-7,0	-3,9	-2,4	-5,4	3,1
Términos de intercambio	-3,0	-1,4	-1,6	-3,0	-1,5	-5,5
Sector Externo						
Cuenta corriente (% PIB, últimos 12 meses)	-3,7	-1,2	-1,2	-0,8	-0,7	-1,1
Exportación de bienes (millones de. US$, fob)(2)	76.477	75.675	18.949	16.998	16.127	14.853
Exportación de bienes (volumen)	3,6	1,8	3,6	3,1	-4,6	-2,6
Mineras	5,0	1,6	1,4	-1,1	2,4	-1,8
Cobre	6,0	1,5	0,7	-1,4	1,9	-2,1
Industriales	0,8	4,2	7,9	2,7	-13,7	-4,3
Agrícolas	6,4	-7,9	11,9	21,3	-10,3	6,6
Importación de bienes (millones de US$, fob)	74.657	67.908	17.205	14.690	13.762	15.464
Importación de bienes (volumen)(3)	1,3	-7,5	-3,2	-2,0	-5,4	1,5
Consumo	9,9	-7,2	-12,6	-7,4	-11,1	1,3
Intermedios no combustibles	-0,5	-2,6	-0,1	2,0	-1,6	3,1
Combustibles y lubricantes	2,1	-4,8	3,2	4,0	0,9	-9,4
Capital	-6,6	-19,2	-1,0	-8,1	-11,2	11,3
RIN (% PIB, últimos 12 meses) (4)	15,7	16,7	16,7	16,1	15,9	17,4
Reservas internacionales (millones de US$)	41.094	40.447	40.447	38.427	38.179	38.245
RIN / Deuda externa corto plazo residual	1,1	1,1	1,1	1,1	1,0	1,1
Deuda externa total (% PIB, últimos 12 meses)	50,7	60,1	60,1	61,6	62,4	67,7
Deuda externa total (millones de US$)	132.632	145.666	145.666	147.239	149.743	148.716
Posición de inversión internacional (% PIB)	-14,6	-14,7	-14,7	-16,5	-16,2	-21,4
Cuentas Fiscales						
Balance total Gobierno Central (% PIB, últimos 12 meses)	-0,6	-1,6	-1,6	0,1	-0,3	-0,5
Deuda bruta Gobierno Central (% PIB)	12,8	15,1	15,1	14,3	16,2	17,1
Deuda neta Gobierno Central (% PIB)	-5,7	-4,4	-4,4	-4,4	-3,8	-4,8
Deuda bruta Banco Central (% PIB)	13,6	13,7	13,7	13,1	12,8	13,1
Deuda neta Banco Central (% PIB)	-2,2	-3,1	-3,1	-3,1	-3,2	-4,4
Deuda bruta consolidada (% PIB)	25,8	27,9	27,9	27,2	28,3	29,2
Deuda neta consolidada (% PIB)	-7,9	-7,5	-7,5	-7,5	-7,0	-9,2
Condiciones Externas						
PIB mundial PPC	3,3	3,4	3,2	3,2	3,2	3,0
PIB socios comerciales	4,0	2,9	3,1	3,5	3,2	2,6

Fuente: Comité de Inversiones Extranjeras, Banco Central de Chile, Instituto Nacional de Estadísticas, Dirección de Presupuestos del Ministerio de Hacienda, Bloomberg y FMI.

CUADRO 1.2
Series mensuales (1)

	2014	2015	2015 III	IV	2015 nov	dic	2016 ene	feb
Actividad y Empleo								
Imacec	1,9	2,0	2,2	1,6	1,8	1,5	0,3	--
Imacec Desestacionalizado	1,8	2,1	0,4	0,3	-0,5	0,9	0,0	--
Producción Manufacturera (INE)	-1,2	-0,6	0,5	-2,0	-0,2	-2,8	-4,6	--
Producción minera (INE)	1,0	-0,6	-4,1	-0,7	1,6	-4,5	-12,6	--
Generación de energía eléctrica (CDEC)	2,6	2,6	2,7	2,0	1,5	2,3	0,3	--
Ventas del comercio (INE)	2,5	2,5	2,3	2,8	5,3	1,8	3,4	--
Ventas del comercio (CNC)	1,2	0,6	0,6	0,0	1,7	0,7	--	--
Venta de autos nuevos (ANAC)	-10,7	-16,4	-14,6	-8,9	-2,3	-12,7	6,7	--
Venta de viviendas nuevas, nacional (CChC)	-8,6	--	--	--	--	--	--	--
Venta de viviendas nuevas, Gran Santiago	-6,7	26,8	45,6	40,3	37,7	67,1	--	--
Fuerza de trabajo (2)	1,8	1,3	2,0	1,3	1,3	1,3	1,7	--
Empleo (2)	1,4	1,5	2,3	1,5	1,3	1,5	2,0	--
Tasa de desempleo	6,0	5,8	6,4	5,8	6,1	5,8	5,8	--
Precios								
IPC (a/a) (3)	4,4	4,3	4,7	4,1	3,9	4,4	4,8	--
IPCX (a/a) (3)	4,0	5,3	5,6	4,9	4,9	4,7	4,9	--
IPCX1 (a/a) (3)	3,8	4,9	5,0	4,7	4,7	4,7	4,5	--
IPC (m/m) (3)	--	--	--	--	0,0	0,0	0,5	--
IPCX (m/m) (3)	--	--	--	--	0,0	0,2	0,7	--
IPCX1 (m/m) (3)	--	--	--	--	0,1	0,3	0,4	--
Costo de la mano de obra (nominal; a/a) (4)	7,0	6,7	6,6	6,1	6,2	6,0	--	--
Tipo de cambio								
Tipo de cambio nominal ($/US$)	570,0	654,2	676,2	697,7	704,0	704,2	721,9	704,1
Tipo de cambio nominal (1)	15,2	14,8	17,3	16,6	18,8	14,9	16,3	12,9
Tipo de cambio nominal multilateral (1)	11,0	3,9	4,4	5,6	7,6	4,1	4,4	3,0
Tipo de cambio real (1986=100)	98,2	97,4	99,2	99,1	100,1	98,8	98,8	--
Tipo de cambio real (1)	9,1	-0,8	-0,7	1,3	3,4	-0,1	0,6	--
Sector Externo								
Reservas internacionales netas (millones de US$)	40.447	38.643	38.245	38.643	38.459	38.643	38.459	38.254
Exportación de bienes (millones de US$, fob)(5)	75.675	63.362	14.853	15.384	5.144	5.201	5.123	4.762
Exportación de bienes (fob)	-1,0	-16,3	-17,8	-18,8	-10,4	-26,4	-14,1	-6,5
Importación de bienes (millones de US$, fob)	67.908	59.220	15.464	15.304	4.744	5.351	4.438	4.165
Importación de bienes (fob)	-9,0	-12,8	-9,1	-11,0	-10,0	-13,0	-12,0	-7,5
Consumo (cif)	-7,8	-8,3	-3,9	-1,0	-4,2	-0,5	-7,9	-1,6
Intermedios no combustibles (cif)	-3,5	-4,5	-1,5	-10,1	-1,3	-17,0	-22,6	-7,8
Combustibles y lubricantes (cif)	-9,4	-41,5	-47,6	-40,4	-27,0	-42,7	-25,3	-40,3
Capital (cif)	-19,8	-5,0	10,0	-5,0	-22,6	-1,2	19,6	4,1
Indicadores Financieros								
Tasa de Interés de Política Monetaria (%)	3,8	3,1	3,0	3,2	3,3	3,4	3,5	3,5
BCP 5 años	4,4	4,1	4,1	4,3	4,3	4,4	4,3	4,2
BCP 10 años	4,7	4,5	4,6	4,5	4,6	4,6	4,6	4,4
M1 (nominal, promedio)	15,3	11,3	13,9	11,3	11,3	11,3	14,6	13,1
M2 (nominal, promedio)	9,3	10,4	11,4	10,4	10,5	10,4	11,6	12,1
M3 (nominal, promedio)	11,1	11,6	12,1	11,6	13,3	11,6	11,8	12,1
IPSA	4,1	-4,4	-6,6	-4,4	-8,4	-4,4	-3,4	-6,7
IPSA (01/01/2003=1.000)	3.851,0	3.680,2	3.685,2	3.680,2	3.655,3	3.680,2	3.705,9	3.715,8
Colocaciones reales totales (saldos)	4,9	5,7	6,0	5,7	5,9	5,7	5,0	--
Condiciones Externas								
Precio del cobre (US$ / lb, BML)	3,1	2,5	2,4	2,2	2,2	2,1	2,0	2,1
Precio del petróleo (US$ / barril, WTI)	93,1	48,7	46,4	42,0	42,7	37,2	31,5	30,4
Spread EMBI Chile (puntos base)	142,6	185,6	192,7	230,7	221,0	250,0	273,0	279,0
Bono del gobierno de EE.UU. a diez años (promedio, %)	2,5	2,1	2,2	2,2	2,3	2,2	2,1	1,8

Fuente: Banco Central de Chile, Instituto Nacional de Estadísticas, Dirección de Presupuestos del Ministerio de Hacienda, CNC(Cámara Nacional de Comercio), CChC (Cámara Chilena de la Construcción), Anac (Asociación Nacional Automotriz de Chile), Bolsa de Comercio de Santiago, Bloomberg.

II. CUENTAS NACIONALES*

*Para consultas sobre esta información dirigirse a: cuentasnacionales@bcentral.cl

CUADRO 2.1
Indicador mensual de actividad económica (Imacec) (1)

Volumen a precios del año anterior encadenado (Promedio 2008=100)

	Serie original				Serie desestacionalizada (2)					Serie a costo de factores (3)			
	Índice	Variación porcentual			Índice	Variación porcentual				Índice	Variación porcentual		
		12 meses	Acumulada en el periodo (4)	Acumulada en un año (5)		Mes	12 Meses	Acumulada en el período (4)	Acumulada lada en un año (5)		12 meses	Acumulada en el período (4)	Acumulada en un año (5)
2012 Prom.	116,8	5,5	5,5	--	116,8	--	5,5	5,5	--	116,0	5,3	5,3	--
2013 Prom.	121,8	4,2	4,2	--	121,8	--	4,3	4,3	--	120,8	4,2	4,2	--
2014 Prom.	124,1	1,9	1,9	--	124,1	--	1,8	1,8	--	123,2	2,0	2,0	--
2015 Prom.	126,6	2,0	2,0	--	126,6	--	2,1	2,1	--	125,7	2,0	2,0	--
2014 Feb	114,7	3,2	2,3	3,6	124,1	0,9	3,0	2,2	3,6	114,0	3,1	2,2	3,6
Mar	128,3	3,5	2,7	3,6	124,1	0,0	2,6	2,3	3,4	127,8	3,5	2,6	3,5
Abr	124,1	2,2	2,6	3,3	123,3	-0,6	2,7	2,4	3,3	123,9	2,5	2,6	3,3
May	124,4	2,6	2,6	3,3	124,0	0,5	2,8	2,5	3,3	123,7	2,7	2,6	3,2
Jun	121,5	1,5	2,4	3,1	123,2	-0,6	1,1	2,3	3,0	120,7	1,6	2,4	3,1
Jul	121,8	0,9	2,2	2,7	123,7	0,4	0,8	2,0	2,6	121,2	1,1	2,2	2,7
Ago	122,2	0,5	2,0	2,4	124,2	0,4	0,9	1,9	2,3	121,1	0,6	2,0	2,4
Sep	121,1	1,6	1,9	2,1	124,0	-0,1	1,1	1,8	2,0	120,2	1,8	2,0	2,2
Oct	126,5	1,7	1,9	2,1	124,6	0,5	1,6	1,8	1,9	125,4	1,9	2,0	2,1
Nov	127,7	1,1	1,8	1,9	124,7	0,1	1,4	1,7	1,8	126,6	1,1	1,9	2,0
Dic	135,3	2,6	1,9	1,9	125,8	0,9	2,8	1,8	1,8	133,3	2,8	2,0	2,0
2015 Ene	125,2	3,4	3,4	2,1	127,0	1,0	3,3	3,3	2,0	124,6	3,6	3,6	2,2
Feb	117,4	2,3	2,9	2,0	126,2	-0,6	1,7	2,5	1,9	116,6	2,3	3,0	2,1
Mar	130,5	1,7	2,5	1,8	125,7	-0,4	1,3	2,1	1,8	130,0	1,7	2,5	2,0
Abr	126,8	2,1	2,4	1,8	125,9	0,2	2,1	2,1	1,7	126,4	2,0	2,4	1,9
May	125,7	1,1	2,1	1,7	126,0	0,1	1,6	2,0	1,6	125,1	1,1	2,1	1,8
Jun	124,6	2,6	2,2	1,8	126,9	0,7	3,0	2,2	1,8	124,0	2,7	2,2	1,9
Jul	124,9	2,5	2,2	1,9	127,0	0,1	2,7	2,2	1,9	124,0	2,4	2,3	2,0
Ago	123,9	1,4	2,1	2,0	125,9	-0,8	1,4	2,1	2,0	122,8	1,4	2,1	2,1
Sep	124,4	2,7	2,2	2,1	127,2	1,0	2,6	2,2	2,1	123,5	2,7	2,2	2,1
Oct	128,4	1,5	2,1	2,1	127,2	-0,0	2,0	2,2	2,2	127,3	1,5	2,1	2,1
Nov	129,9	1,8	2,1	2,1	126,6	-0,5	1,5	2,1	2,2	129,0	1,8	2,1	2,2
Dic	137,3	1,5	2,0	2,0	127,7	0,9	1,5	2,1	2,1	135,2	1,4	2,0	2,0
2016 Ene	125,6	0,3	0,3	1,8	127,7	-0,0	0,5	0,5	1,8	125,0	0,3	0,3	1,8

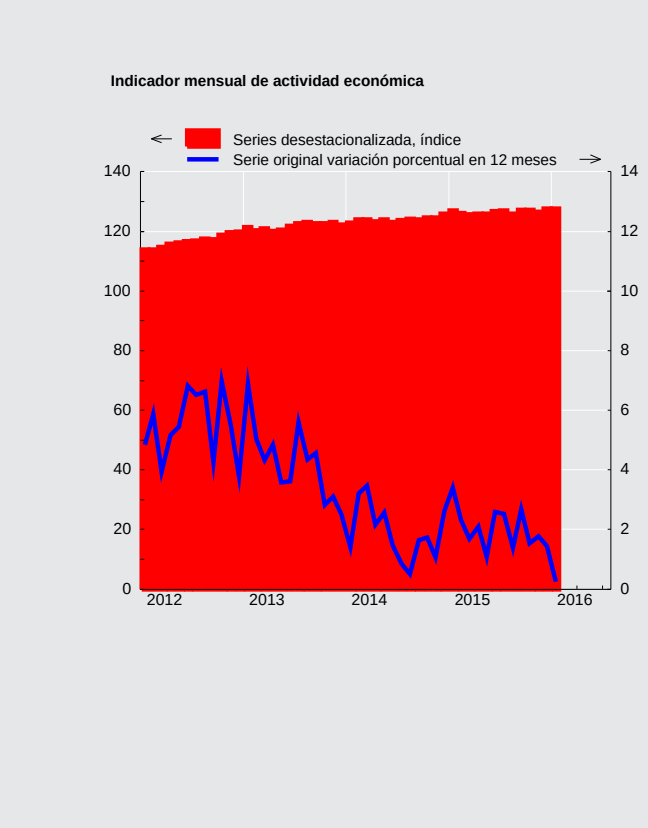

III. INDICADORES SECTORIALES

CUADRO 3.1
Índice de producción industrial (IPI) (1)
(Promedio 2009=100)

	General			Minería			Manufactura			Electricidad, gas y agua		
	Índice	Variación porcentual		Índice	Variación porcentual		Índice	Variación porcentual		Índice	Variación porcentual	
		En el mes	En 12 meses		En el mes	En 12 meses		En el mes	En 12 meses		En el mes	En 12 meses
2012	109,45	--	3,4	105,02	--	3,9	113,88	--	2,2	115,83	--	5,7
2013	113,14	--	3,4	111,17	--	5,8	114,07	--	0,2	119,92	--	3,5
2014	113,51	--	0,3	112,32	--	1,0	112,73	--	-1,2	122,77	--	2,4
2015	113,14	--	-0,3	111,62	--	-0,6	112,01	--	-0,6	125,43	--	2,2
2014 Feb	107,25	-4,1	2,2	104,31	-3,5	6,9	108,18	-4,1	-3,2	119,22	-6,6	1,4
Mar	118,13	10,1	1,3	113,12	8,4	1,8	122,54	13,3	0,3	127,63	7,1	2,4
Abr	111,87	-5,3	1,8	109,19	-3,5	6,3	113,50	-7,4	-3,7	119,73	-6,2	2,0
May	114,84	2,7	3,4	115,09	5,4	6,0	112,36	-1,0	0,2	123,03	2,8	2,5
Jun	112,24	-2,3	2,3	115,02	-0,1	4,3	105,95	-5,7	-1,0	121,67	-1,1	4,0
Jul	111,12	-1,0	-2,2	109,65	-4,7	-1,4	109,93	3,8	-4,5	123,44	1,5	2,4
Ago	112,86	1,6	-1,5	113,71	3,7	0,6	109,49	-0,4	-5,2	121,25	-1,8	1,5
Sep	109,07	-3,4	0,7	109,78	-3,5	-2,2	106,29	-2,9	4,5	115,96	-4,4	3,1
Oct	117,74	8,0	-0,3	116,01	5,7	-1,5	118,94	11,9	0,7	122,25	5,4	2,0
Nov	114,30	-2,9	-3,3	112,27	-3,2	-5,8	114,83	-3,5	-1,6	122,96	0,6	3,4
Dic	120,88	5,8	1,4	121,59	8,3	0,4	117,93	2,7	2,8	128,45	4,5	2,0
2015 Ene	118,75	-1,8	6,2	119,74	-1,5	10,8	113,96	-3,4	1,1	131,86	2,7	3,3
Feb	106,94	-9,9	-0,3	103,01	-14,0	-1,2	108,22	-5,0	0,0	122,77	-6,9	3,0
Mar	114,71	7,3	-2,9	108,22	5,1	-4,3	119,28	10,2	-2,7	131,41	7,0	3,0
Abr	111,82	-2,5	-0,0	107,78	-0,4	-1,3	114,55	-4,0	0,9	122,72	-6,6	2,5
May	114,39	2,3	-0,4	116,53	8,1	1,3	108,73	-5,1	-3,2	124,80	1,7	1,4
Jun	114,38	-0,0	1,9	117,32	0,7	2,0	107,66	-1,0	1,6	124,54	-0,2	2,4
Jul	109,92	-3,9	-1,1	105,68	-9,9	-3,6	111,17	3,3	1,1	127,47	2,3	3,3
Ago	107,21	-2,5	-5,0	103,60	-2,0	-8,9	107,80	-3,0	-1,5	124,01	-2,7	2,3
Sep	110,28	2,9	1,1	110,07	6,2	0,3	108,23	0,4	1,8	119,23	-3,9	2,8
Oct	117,19	6,3	-0,5	117,31	6,6	1,1	115,27	6,5	-3,1	123,88	3,9	1,3
Nov	115,11	-1,8	0,7	114,08	-2,8	1,6	114,60	-0,6	-0,2	122,47	-1,1	-0,4
Dic	116,95	1,6	-3,3	116,14	1,8	-4,5	114,63	0,0	-2,8	130,00	6,2	1,2
2016 Ene	108,92	-6,9	-8,3	104,68	-9,9	-12,6	108,67	-5,2	-4,6	132,22	1,7	0,3

Fuente: Instituto Nacional de Estadísticas (INE).

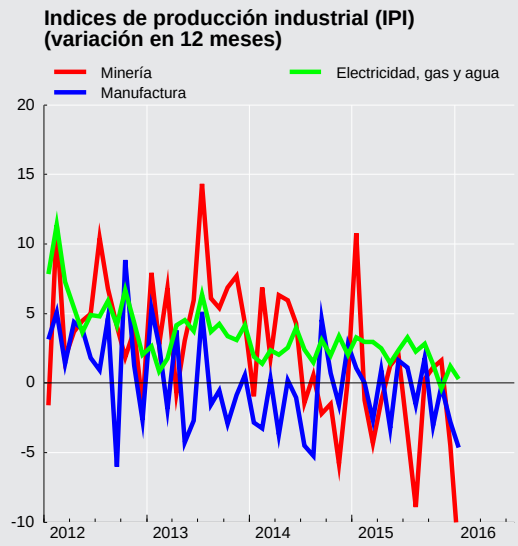

CUADRO 3.2
Índices de producción y ventas industriales - Sofofa (1)

(Promedio 2003=100)

	Producción física industrial			Ventas físicas industriales		
	Índice	Variación porcentual		Índice	Variación porcentual	
		En el mes	En 12 meses		En el mes	En 12 meses
2012 Dic.	116,6	--	-0,3	121,1	--	-1,3
2013 Dic.	115,9	--	-0,6	120,2	--	-0,7
2014 Dic.	117,2	--	1,1	121,9	--	1,4
2015 Dic.	120,0	--	2,4	122,0	--	0,1
2014 Feb	107,2	-5,9	-3,6	109,4	1,7	-2,5
Mar	125,6	17,1	1,6	120,3	10,0	3,9
Abr	119,6	-4,7	0,6	114,1	-5,1	-0,6
May	117,8	-1,5	0,3	112,1	-1,8	-0,5
Jun	110,8	-6,0	-0,5	108,3	-3,4	-4,4
Jul	113,4	2,4	-1,5	108,4	0,2	-2,9
Ago	111,0	-2,1	-5,3	111,0	2,3	-3,0
Sep	105,1	-5,3	3,1	108,7	-2,1	2,5
Oct	118,3	12,5	0,9	114,8	5,6	-1,9
Nov	116,2	-1,8	0,7	113,6	-1,0	2,9
Dic	117,2	0,9	1,1	121,9	7,2	1,4
2015 Ene	112,4	-4,1	-1,3	111,9	-8,1	4,0
Feb	107,3	-4,6	0,1	105,9	-5,4	-3,2
Mar	123,4	15,0	-1,7	117,2	10,7	-2,5
Abr	120,7	-2,2	0,9	112,8	-3,8	-1,1
May	111,9	-7,3	-5,0	108,5	-3,9	-3,2
Jun	111,7	-0,2	0,9	109,4	0,8	1,0
Jul	118,0	5,6	4,0	109,7	0,3	1,1
Ago	114,3	-3,1	3,0	113,5	3,5	2,3
Sep	109,8	-4,0	4,5	113,5	0,0	4,4
Oct	116,5	6,1	-1,5	114,1	0,5	-0,6
Nov	114,9	-1,3	-1,1	111,6	-2,2	-1,8
Dic	120,0	4,4	2,4	122,0	9,3	0,1
2016 Ene	113,4	-5,5	0,8	112,6	-7,8	0,6

Fuente: Sociedad de Fomento Fabril (SOFOFA).

CUADRO 3.3
Número de viviendas y superficie autorizada en obras nuevas, total país (1)(2)

	Total Superficie (m2)	Vivienda(3) Número	Vivienda(3) Superficie (m2)	Industria,comercio y establecimientos financieros Superficie (m2)	Servicios(4) Superficie (m2)
2012	16.435.837	117.310	8.978.532	5.068.268	2.389.037
2013	15.014.922	118.796	9.416.413	3.590.995	2.007.514
2014	18.751.847	150.453	12.500.404	4.875.234	1.376.209
2015	18.503.013	166.170	13.408.718	3.684.945	1.409.350
2014 Feb	1.235.493	11.143	810.077	293.158	132.258
Mar	1.519.756	10.345	881.445	511.642	126.669
Abr	1.524.122	13.380	1.113.217	306.619	104.286
May	1.406.976	11.293	976.685	358.409	71.882
Jun	1.711.092	14.038	1.223.358	398.209	89.525
Jul	1.457.053	10.841	930.414	447.489	79.150
Ago	1.492.106	13.186	1.109.462	314.404	68.240
Sep	1.839.741	13.514	1.080.590	648.525	110.626
Oct	1.578.013	12.724	1.084.315	311.910	181.788
Nov	1.428.872	10.877	908.808	435.270	84.794
Dic	1.974.823	14.511	1.221.978	521.694	231.151
2015 Ene	1.202.361	9.845	856.156	287.534	58.671
Feb	1.440.326	10.803	902.427	383.005	154.894
Mar	1.249.782	9.713	884.607	251.976	113.199
Abr	1.355.206	10.673	871.387	361.024	122.795
May	1.449.143	13.495	1.085.167	291.761	72.215
Jun	1.421.408	12.171	927.313	371.561	122.534
Jul	1.519.813	15.219	1.187.433	252.975	79.405
Ago	1.545.499	12.809	1.074.709	328.217	142.573
Sep	1.468.956	12.600	984.723	276.436	207.797
Oct	1.435.414	14.596	1.111.899	228.036	95.479
Nov	1.785.734	17.964	1.370.737	351.757	63.240
Dic	2.629.371	26.282	2.152.160	300.663	176.548
2016 Ene	983.604	8.904	740.451	163.508	79.645

Fuente: Cámara Chilena de la Construcción (CChC) e Instituto del Cemento y Hormigón de Chile (ICh).

IV. BALANZA DE PAGOS*

*Para consultas sobre esta información dirigirse a: sectorexterno@bcentral.cl

Balanza de Pagos

CUADRO 4.1
Cuenta financiera de la balanza de pagos

(Millones de dólares)

	Cuenta financiera			Inversión directa			Inversión de cartera			Derivados financieros netos	Otra inversión			Activos de reservas
	Activos	Pasivos	Total	Activos	Pasivos	Total	Activos	Pasivos	Total		Activos	Pasivos	Total	
2012	23.223	32.544	-9.321	20.555	28.457	-7.902	15.043	11.072	3.971	-10	-2.334	2.679	-5.013	-367
2013	13.064	24.316	-11.252	10.308	19.264	-8.956	10.545	15.559	-5.014	778	-821	-2.449	1.628	311
2014	18.911	21.637	-2.726	12.052	22.002	-9.950	8.688	12.380	-3.692	1.607	4.379	-3.873	8.252	1.057
2015	-1.736	2.029	-3.765	10.258	11.791	-1.533	319	4.075	-3.757	707	-2.986	-3.593	607	211
2014 Feb	-1.429	514	-1.944	850	2.506	-1.656	-128	498	-626	186	-1.264	-1.643	379	-227
Mar	3.577	373	3.203	2.071	787	1.284	575	-263	838	272	487	626	-140	949
Abr	1.899	2.130	-231	536	1.394	-858	430	1.192	-762	29	2.384	228	2.156	-796
May	1.098	1	1.096	2.131	75	2.056	1.119	807	312	75	-2.274	-268	-2.006	661
Jun	-150	672	-821	-611	1.212	-1.823	1.779	619	1.160	62	-805	-559	-246	25
Jul	-176	3.999	-4.174	-2.824	1.099	-3.923	2.354	4.506	-2.152	270	1.056	-981	2.037	-407
Ago	-1.176	108	-1.283	-7	801	-808	851	521	330	143	-1.492	-507	-985	35
Sep	7.283	4.197	3.086	7.270	5.046	2.224	101	593	-492	92	-109	-820	711	551
Oct	2.828	3.963	-1.135	716	2.824	-2.109	1.884	937	947	12	1.435	985	450	-435
Nov	3.556	2.299	1.257	722	3.203	-2.481	1.932	1.870	62	-129	1.056	-2.207	3.263	543
Dic	1.586	2.797	-1.210	379	1.757	-1.378	-867	1.223	-2.090	369	1.991	1.116	875	1.014
2015 Ene	1.543	-968	2.511	2.152	655	1.497	378	275	103	-284	28	-682	710	485
Feb	-2.206	-860	-1.347	241	571	-330	1.105	1.109	-4	437	-964	-1.397	433	-1.882
Mar	590	279	312	1.876	1.608	268	719	-409	1.127	-177	-1.994	-295	-1.699	792
Abr	4	670	-666	978	849	128	736	926	-191	-158	-852	-396	-456	10
May	2.665	2.972	-307	1.387	1.602	-215	261	1.865	-1.605	-59	1.387	79	1.308	264
Jun	-73	689	-762	-130	1.923	-2.053	1.691	69	1.622	23	-317	-528	211	-564
Jul	-1.372	-2.029	657	674	69	604	-395	-367	-28	237	-1.309	-833	-476	320
Ago	-2.938	-832	-2.106	298	654	-356	-2.252	-341	-1.911	295	-316	35	-351	216
Sep	-287	2.289	-2.576	281	1.866	-1.585	-428	1.401	-1.829	-67	956	-113	1.069	-166
Oct	1.848	1.100	749	1.398	985	413	116	132	-16	185	441	707	-267	434
Nov	-839	-26	-813	527	837	-310	-2.146	-215	-1.931	87	1.244	95	1.149	193
Dic	-672	-1.255	584	576	170	407	534	-371	904	190	-1.291	-267	-1.025	108
2016 Ene	1.592	1.212	380	304	1.721	-1.417	2.115	910	1.205	85	192	-669	861	-354

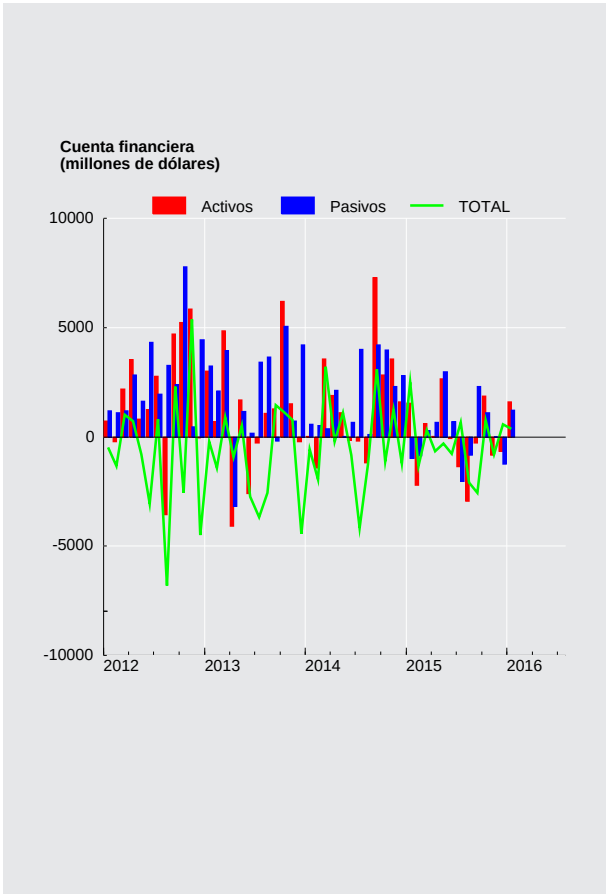

CUADRO 4.1.1
Cuenta financiera de la balanza de pagos, inversión directa

(Millones de dólares)

	Activos				Pasivos				Saldo
	Participaciones en el capital	Instrumentos de deuda	Reinversión de utilidades	Total	Participaciones en el capital	Instrumentos de deuda	Reinversión de utilidades	Total	
2012	9.401	7.833	3.322	20.555	8.532	10.841	9.085	28.457	-7.902
2013	10.192	-2.844	2.960	10.308	4.679	8.329	6.256	19.264	-8.956
2014	6.617	1.815	3.620	12.052	10.347	7.248	4.406	22.002	-9.950
2015	4.704	3.101	2.453	10.258	5.521	2.822	3.448	11.791	-1.533
2014 Feb	1.899	-1.423	374	850	2.109	-4	402	2.506	-1.656
Mar	713	1.030	328	2.071	233	324	229	787	1.284
Abr	-429	729	236	536	643	852	-101	1.394	-858
May	220	1.816	96	2.131	-142	77	140	75	2.056
Jun	-581	-232	203	-611	67	264	882	1.212	-1.823
Jul	404	-3.406	178	-2.824	491	66	541	1.099	-3.923
Ago	16	-292	269	-7	555	-128	374	801	-808
Sep	3.101	3.887	282	7.270	3.939	1.102	6	5.046	2.224
Oct	901	-579	394	716	531	1.462	832	2.824	-2.109
Nov	-444	658	508	722	1.350	1.327	527	3.203	-2.481
Dic	672	-686	393	379	308	1.374	75	1.757	-1.378
2015 Ene	727	1.093	333	2.152	339	-23	339	655	1.497
Feb	333	-327	235	241	278	127	167	571	-330
Mar	155	1.529	193	1.876	804	874	-70	1.608	268
Abr	588	147	242	978	249	35	565	849	128
May	724	470	193	1.387	43	1.067	492	1.602	-215
Jun	497	-859	231	-130	1.259	229	436	1.923	-2.053
Jul	-66	517	223	674	-216	318	-32	69	604
Ago	89	29	181	298	622	2	30	654	-356
Sep	60	59	162	281	773	575	517	1.866	-1.585
Oct	1.175	14	209	1.398	352	131	501	985	413
Nov	276	49	202	527	246	130	461	837	-310
Dic	147	380	49	576	773	-645	41	170	407
2016 Ene	125	71	107	304	526	722	473	1.721	-1.417

CUADRO 4.1.2
Cuenta financiera de la balanza de pagos, inversión de cartera

(Millones de dólares)

	Activos					Pasivos					Saldo
	Títulos de participa-ción en el capital	Títulos de deuda			Total	Títulos de participa-ción en el capital	Títulos de deuda			Total	
		Instrum. mcdo. monetario	Bonos y pagarés	Total			Instrum. mcdo. monetario	Bonos y pagarés	Total		
2012	11.417	120	3.507	3.626	15.043	5.633	194	5.245	5.439	11.072	3.971
2013	9.236	387	921	1.309	10.545	6.267	1.373	7.918	9.291	15.559	-5.014
2014	8.137	-1.819	2.370	551	8.688	2.321	-595	10.654	10.059	12.380	-3.692
2015	-622	146	794	941	319	133	-1.247	5.189	3.942	4.075	-3.757
2014 Feb	-739	160	451	611	-128	11	143	343	487	498	-626
Mar	348	372	-145	227	575	304	-704	137	-567	-263	838
Abr	621	-656	465	-192	430	353	-316	1.155	839	1.192	-762
May	656	432	30	463	1.119	162	160	485	645	807	312
Jun	1.711	-1.024	1.091	68	1.779	239	172	208	380	619	1.160
Jul	2.460	632	-739	-107	2.354	528	252	3.726	3.978	4.506	-2.152
Ago	442	-424	833	409	851	573	-90	38	-52	521	330
Sep	370	-516	247	-269	101	-360	-76	1.029	953	593	-492
Oct	2.430	107	-654	-546	1.884	-118	-49	1.104	1.055	937	947
Nov	2.745	-1.179	366	-813	1.932	120	-127	1.878	1.750	1.870	62
Dic	-1.627	243	517	760	-867	-10	235	998	1.233	1.223	-2.090
2015 Ene	26	444	-92	352	378	89	-28	215	186	275	103
Feb	1.121	-106	90	-16	1.105	258	-40	890	851	1.109	-4
Mar	1.187	181	-649	-469	719	-395	-108	94	-14	-409	1.127
Abr	761	-180	155	-25	736	166	238	522	761	926	-191
May	-221	343	139	482	261	33	100	1.732	1.832	1.865	-1.605
Jun	2	494	1.195	1.689	1.691	-271	-399	738	339	69	1.622
Jul	-880	42	444	486	-395	-36	-34	-297	-331	-367	-28
Ago	-2.106	-293	148	-145	-2.252	64	-244	-161	-405	-341	-1.911
Sep	-776	-50	399	349	-428	-39	53	1.387	1.440	1.401	-1.829
Oct	136	238	-258	-20	116	258	-364	238	-127	132	-16
Nov	-791	-738	-617	-1.355	-2.146	96	-116	-195	-311	-215	-1.931
Dic	921	-229	-158	-387	534	-91	-305	26	-279	-371	904
2016 Ene	-725	1.311	1.529	2.840	2.115	-52	-91	1.053	962	910	1.205

CUADRO 4.1.3
Cuenta financiera de la balanza de pagos, otra inversión

(Millones de dólares)

	Activos					Pasivos						Saldo
	Créditos comerciales	Préstamos	Moneda y depósitos	Otros activos	Total	Créditos comerciales	Préstamos	Moneda y depósitos	Otros pasivos	Asignaciones DEG	Total	
2012	-308	63	-846	-1.242	-2.334	-316	2.364	618	14	-0	2.679	-5.013
2013	-812	53	477	-539	-821	-639	-1.727	-65	-19	-0	-2.449	1.628
2014	125	131	4.123	0	4.379	-1.512	-2.261	-104	5	-0	-3.873	8.252
2015	-1.857	-761	-1.006	638	-2.986	-1.386	-2.396	202	-13	-0	-3.593	607
2014 Feb	-139	-132	-994	0	-1.264	-617	-913	-115	3	-0	-1.643	379
Mar	1.531	-160	-884	0	487	-123	745	4	0	0	626	-140
Abr	397	57	1.929	0	2.384	9	271	-55	2	0	228	2.156
May	-95	225	-2.405	0	-2.274	-585	218	103	-4	-0	-268	-2.006
Jun	-693	-31	-81	0	-805	-41	-589	69	3	0	-559	-246
Jul	-334	-64	1.455	0	1.056	207	-1.026	-165	2	0	-981	2.037
Ago	-395	-118	-979	0	-1.492	-220	-304	16	2	-0	-507	-985
Sep	-401	82	211	0	-109	-261	-547	-6	-6	0	-820	711
Oct	387	142	906	0	1.435	189	764	28	3	0	985	450
Nov	-142	66	1.132	0	1.056	-344	-1.913	46	5	-0	-2.207	3.263
Dic	727	389	875	0	1.991	394	715	4	4	0	1.116	875
2015 Ene	293	54	-318	0	28	-420	-391	142	-13	0	-682	710
Feb	-1.340	-125	106	396	-964	-522	-879	5	0	-0	-1.397	433
Mar	-58	-36	-1.900	0	-1.994	168	-541	77	0	0	-295	-1.699
Abr	461	-52	-1.261	0	-852	-225	-182	10	1	0	-396	-456
May	-778	-110	2.275	0	1.387	-245	198	128	-1	-0	79	1.308
Jun	-295	-22	0	0	-317	84	-613	2	0	0	-528	211
Jul	-246	-84	-979	0	-1.309	-4	-707	-121	0	0	-833	-476
Ago	-317	72	-71	0	-316	-141	188	-12	1	-0	35	-351
Sep	-4	-50	767	243	956	-117	14	-11	-1	0	-113	1.069
Oct	195	-178	424	0	441	117	721	-131	0	0	707	-267
Nov	131	-85	1.198	0	1.244	-65	92	69	0	-0	95	1.149
Dic	102	-146	-1.248	0	-1.291	-17	-296	46	0	0	-267	-1.025
2016 Ene	141	-56	106	0	192	-288	-508	128	-0	0	-669	861

Deuda Externa

CUADRO 4.2
Deuda externa por sector institucional (1) (2)
(Millones de dólares)

Sector institucional	2006	2007	2008	2009	2010	2011	2012	2013	2014	2015
I. Gobierno General	**4.205**	**3.637**	**3.073**	**2.716**	**4.232**	**5.592**	**6.489**	**5.676**	**6.959**	**8.343**
Largo plazo	**4.205**	**3.637**	**3.073**	**2.716**	**4.232**	**5.592**	**6.489**	**5.676**	**6.959**	**8.343**
Bonos y pagarés	3.078	2.486	1.987	1.588	3.138	4.557	5.561	4.834	6.215	7.692
Préstamos	1.127	1.151	1.086	1.128	1.094	1.035	928	842	744	651
II.. Banco Central	**354**	**363**	**346**	**1.428**	**1.408**	**1.657**	**1.602**	**1.606**	**1.529**	**1.465**
Corto plazo	**17**	**16**	**15**	**7**	**5**	**14**	**28**	**28**	**33**	**20**
Instrumentos del mercado monetario	3	3	3	3	3	0	0	19	19	19
Otras deudas	14	13	12	4	2	14	28	9	14	0
Largo plazo	**337**	**347**	**331**	**1.421**	**1.403**	**1.643**	**1.575**	**1.578**	**1.497**	**1.445**
Bonos y pagarés	0	0	0	0	0	292	231	231	231	231
Moneda y depósitos	154	155	142	144	145	97	88	89	83	82
Asignación DEG	183	192	189	1.277	1.258	1.254	1.256	1.258	1.183	1.133
III. Bancos	**7.656**	**10.432**	**13.110**	**16.239**	**19.115**	**23.010**	**24.070**	**26.808**	**26.256**	**25.606**
Corto plazo	**1.873**	**975**	**3.056**	**7.913**	**6.768**	**7.496**	**9.300**	**8.719**	**7.248**	**5.425**
Instrumentos del mercado monetario	36	132	817	746	966	924	1.118	2.472	1.877	637
Préstamos	1.752	766	2.027	6.711	5.021	5.884	6.866	4.997	4.219	3.433
Moneda y depósitos	85	77	212	456	781	688	1.316	1.251	1.152	1.355
Largo plazo	**5.783**	**9.457**	**10.054**	**8.326**	**12.347**	**15.514**	**14.770**	**18.089**	**19.008**	**20.181**
Bonos y pagarés	1.315	1.154	1.071	1.597	3.859	4.602	6.361	9.317	11.275	11.198
Préstamos	4.468	8.303	8.983	6.729	8.488	10.912	8.409	8.772	7.732	8.983
IV. Otras sociedades financieras (3)	**1.023**	**1.126**	**1.213**	**1.408**	**1.617**	**1.429**	**1.590**	**1.876**	**2.547**	**2.364**
Corto plazo	**60**	**61**	**38**	**42**	**51**	**92**	**163**	**131**	**183**	**183**
Préstamos	60	61	38	42	51	92	163	131	183	183
Largo plazo	**963**	**1.066**	**1.175**	**1.366**	**1.566**	**1.337**	**1.427**	**1.745**	**2.364**	**2.180**
Bonos y pagarés	0	0	0	104	247	242	237	772	744	765
Préstamos	963	1.066	1.175	1.262	1.320	1.096	1.190	974	1.620	1.416
V. Empresas no financieras (3) (4)	**30.922**	**32.759**	**38.219**	**41.847**	**46.477**	**52.398**	**60.527**	**61.773**	**66.665**	**65.451**
Corto plazo	**5.483**	**7.207**	**9.754**	**6.600**	**7.784**	**9.623**	**9.881**	**8.863**	**7.955**	**6.082**
Préstamos	455	994	2.544	1.071	511	730	1.268	852	1.419	820
Créditos comerciales	5.028	6.213	7.210	5.529	7.273	8.893	8.613	8.011	6.535	5.262
Largo plazo	**25.439**	**25.552**	**28.465**	**35.247**	**38.693**	**42.775**	**50.646**	**52.910**	**58.710**	**59.369**
Bonos y pagarés	7.339	6.996	7.177	9.440	12.744	16.503	20.236	22.482	30.238	31.630
Préstamos	16.019	16.913	20.289	24.965	25.144	25.504	29.679	29.734	27.815	27.195
Créditos comerciales	2.081	1.642	998	842	805	768	732	694	657	544
VI. Inversión extranjera directa	**4.440**	**5.310**	**7.573**	**8.979**	**12.137**	**15.220**	**26.269**	**34.893**	**41.710**	**44.671**
VI.1. Otras sociedades financieras	**0**	**0**	**261**	**265**	**775**	**1.047**	**2.125**	**4.156**	**4.021**	**3.693**
Corto plazo	0	0	0	0	0	0	1.127	219	254	67
Largo plazo	0	0	261	265	775	1.047	998	3.936	3.767	3.626
VI.2.Empresas no financieras (4)	**4.440**	**5.310**	**7.312**	**8.713**	**11.362**	**14.172**	**24.143**	**30.737**	**37.689**	**40.978**
Corto plazo	663	763	1.176	1.273	1.629	2.209	2.370	2.133	3.566	3.514
Largo plazo	3.777	4.547	6.136	7.440	9.733	11.963	21.773	28.604	34.122	37.464
Deuda externa total	**48.601**	**53.627**	**63.534**	**72.617**	**84.986**	**99.306**	**120.546**	**132.632**	**145.666**	**147.900**
Memorandum										
Deuda Externa a valor nominal	**48.303**	**53.419**	**63.720**	**71.931**	**84.452**	**98.418**	**118.851**	**133.738**	**145.616**	**149.852**
I. Gobierno General	4.171	3.611	2.959	2.595	4.201	5.486	6.314	5.940	7.031	8.486
II. Banco Central	354	363	346	1.428	1.408	1.656	1.602	1.606	1.529	1.465
III. Bancos	7.635	10.409	13.141	16.171	19.139	23.029	23.938	26.908	26.228	25.637
IV Otras sociedades financieras (3)	1.023	1.126	1.213	1.408	1.601	1.458	1.587	1.934	2.566	2.364
V. Empresas no financieras (3) (4)	30.679	32.600	38.488	41.351	45.966	51.568	59.141	62.457	66.551	67.230
VI. Inversión extranjera directa	4.440	5.310	7.573	8.979	12.137	15.220	26.269	34.893	41.710	44.671
VI.1. Otras sociedades financieras	0	0	261	265	775	1.047	2.125	4.156	4.021	3.693
VI.2 Empresas no financieras (4)	4.440	5.310	7.312	8.713	11.362	14.172	24.143	30.737	37.689	40.978

CUADRO 4.2
Deuda externa por sector institucional(1) (2)
(Millones de dólares)

	2015 Feb	Mar	Abr	May	Jun	Jul	Ago	Sep	Oct	Nov	Dic	2016 Ene
Sector institucional												
I. Gobierno General	**7.127**	**7.111**	**7.148**	**8.525**	**8.337**	**8.293**	**8.322**	**8.117**	**8.326**	**8.246**	**8.343**	**10.330**
Largo plazo	**7.127**	**7.111**	**7.148**	**8.525**	**8.337**	**8.293**	**8.322**	**8.117**	**8.326**	**8.246**	**8.343**	**10.330**
Bonos y pagarés	6.409	6.415	6.457	7.836	7.657	7.617	7.651	7.450	7.659	7.590	7.692	9.671
Préstamos	718	696	691	689	680	677	671	667	666	656	651	658
II.. Banco Central	**1.482**	**1.459**	**1.482**	**1.468**	**1.481**	**1.471**	**1.479**	**1.478**	**1.473**	**1.453**	**1.465**	**1.460**
Corto plazo	**20**	**20**	**21**	**19**	**19**	**19**	**20**	**19**	**19**	**19**	**20**	**19**
Instrum. del mercado monetario	19	19	19	19	19	19	19	19	19	19	19	19
Otras deudas	1	1	1	0	0	0	1	0	0	0	0	0
Largo plazo	**1.462**	**1.439**	**1.461**	**1.448**	**1.461**	**1.452**	**1.459**	**1.459**	**1.454**	**1.433**	**1.445**	**1.440**
Bonos y pagarés	231	231	231	231	231	231	231	231	231	231	231	231
Moneda y depósitos	82	82	82	82	82	82	82	82	82	82	82	82
Asignación DEG	1.150	1.127	1.149	1.136	1.149	1.139	1.147	1.147	1.141	1.121	1.133	1.128
III. Bancos	**25.757**	**25.198**	**25.621**	**26.141**	**26.036**	**25.196**	**25.015**	**24.483**	**24.846**	**25.213**	**25.606**	**24.699**
Corto plazo	**6.685**	**6.343**	**6.652**	**6.950**	**6.736**	**6.370**	**6.122**	**5.906**	**5.283**	**5.589**	**5.425**	**5.402**
Instrum. del mercado monetario	1.809	1.701	1.940	2.040	1.641	1.607	1.362	1.415	1.058	942	637	546
Préstamos	3.577	3.266	3.327	3.397	3.580	3.369	3.378	3.120	2.985	3.338	3.433	3.374
Moneda y depósitos	1.299	1.376	1.386	1.514	1.515	1.394	1.382	1.372	1.240	1.309	1.355	1.482
Largo plazo	**19.072**	**18.854**	**18.968**	**19.191**	**19.299**	**18.826**	**18.893**	**18.577**	**19.563**	**19.624**	**20.181**	**19.297**
Bonos y pagarés	11.703	11.631	11.755	11.888	12.034	11.715	11.735	11.144	11.277	11.145	11.198	10.541
Préstamos	7.369	7.223	7.213	7.302	7.265	7.111	7.157	7.433	8.286	8.479	8.983	8.756
IV. Otras soc. financ.(3)	**2.230**	**2.171**	**2.119**	**2.103**	**2.120**	**2.149**	**2.154**	**2.150**	**2.160**	**2.192**	**2.364**	**2.369**
Corto plazo	**136**	**137**	**137**	**134**	**134**	**154**	**149**	**154**	**154**	**183**	**183**	**168**
Préstamos	136	137	137	134	134	154	149	154	154	183	183	168
Largo plazo	**2.093**	**2.034**	**1.982**	**1.969**	**1.986**	**1.995**	**2.006**	**1.996**	**2.006**	**2.009**	**2.180**	**2.202**
Bonos y pagarés	748	740	745	748	762	768	744	733	742	730	765	782
Préstamos	1.345	1.294	1.237	1.221	1.223	1.227	1.262	1.262	1.264	1.278	1.416	1.420
V. Empresas no financ.(3)(4)	**68.537**	**68.329**	**68.769**	**68.304**	**67.421**	**67.199**	**66.316**	**67.514**	**67.706**	**66.744**	**65.451**	**64.321**
Corto plazo	**6.632**	**6.813**	**6.531**	**6.322**	**6.213**	**6.500**	**6.106**	**6.011**	**6.115**	**6.077**	**6.082**	**5.716**
Préstamos	1.026	1.029	962	988	784	799	803	815	791	808	820	734
Créditos comerciales	5.606	5.784	5.569	5.335	5.428	5.701	5.303	5.196	5.324	5.269	5.262	4.983
Largo plazo	**61.906**	**61.515**	**62.238**	**61.981**	**61.208**	**60.700**	**60.210**	**61.503**	**61.591**	**60.667**	**59.369**	**58.604**
Bonos y pagarés	31.871	31.527	32.328	32.068	31.861	31.781	31.199	32.527	32.544	31.830	31.630	30.973
Préstamos	29.391	29.355	29.286	29.299	28.743	28.325	28.427	28.402	28.483	28.283	27.195	27.097
Créditos comerciales	644	634	624	614	604	594	584	574	564	554	544	534
VI. Inversión extranjera directa	**42.221**	**42.971**	**43.182**	**44.157**	**44.349**	**44.444**	**44.445**	**44.973**	**45.203**	**45.172**	**44.671**	**45.733**
VI.1. Otras soc. financ.	**4.003**	**3.988**	**4.068**	**4.031**	**3.839**	**3.751**	**3.736**	**3.727**	**3.771**	**3.739**	**3.693**	**3.803**
Corto plazo	7	7	7	7	7	7	7	7	7	7	67	68
Largo plazo	3.996	3.981	4.061	4.024	3.832	3.744	3.729	3.720	3.764	3.732	3.626	3.735
VI.2.Empresas no financ.(4)	**38.217**	**38.983**	**39.114**	**40.125**	**40.510**	**40.693**	**40.709**	**41.246**	**41.432**	**41.433**	**40.978**	**41.930**
Corto plazo	3.152	3.376	3.332	3.458	3.882	4.330	4.092	4.140	4.088	4.100	3.514	3.843
Largo plazo	35.065	35.607	35.782	36.668	36.628	36.362	36.617	37.106	37.344	37.333	37.464	38.087
Deuda externa total	**147.354**	**147.238**	**148.321**	**150.698**	**149.743**	**148.753**	**147.731**	**148.716**	**149.714**	**149.020**	**147.900**	**148.912**
Memorandum												
Deuda Externa a valor nominal	**146.153**	**146.427**	**147.244**	**149.991**	**150.049**	**148.930**	**148.406**	**150.219**	**150.948**	**150.719**	**149.852**	**151.055**
I. Gobierno General	6.917	6.918	6.971	8.462	8.482	8.403	8.424	8.334	8.429	8.370	8.486	10.460
II. Banco Central	1.482	1.459	1.482	1.468	1.481	1.471	1.479	1.478	1.473	1.453	1.465	1.460
III. Bancos	25.641	25.066	25.475	26.009	25.962	25.129	24.972	24.457	24.782	25.177	25.637	24.739
IV Otras sociedades financieras (3)	2.253	2.180	2.127	2.111	2.129	2.157	2.190	2.178	2.182	2.222	2.364	2.369
V. Empresas no financieras (3) (4)	67.639	67.832	68.008	67.784	67.646	67.326	66.896	68.798	68.879	68.325	67.230	66.294
VI. Inversión extranjera directa	42.221	42.971	43.182	44.157	44.349	44.444	44.445	44.973	45.203	45.172	44.671	45.733
VI.1. Otras sociedades financieras	4.003	3.988	4.068	4.031	3.839	3.751	3.736	3.727	3.771	3.739	3.693	3.803
VI.2 Empresas no financieras (4)	38.217	38.983	39.114	40.125	40.510	40.693	40.709	41.246	41.432	41.433	40.978	41.930

CUADRO 4.2.1
Deuda externa por sector público y privado (1) (2)
(Millones de dólares)

	2006	2007	2008	2009	2010	2011	2012	2013	2014	2015
Plazo										
I. Deuda externa total (II + III)	**48.601**	**53.627**	**63.534**	**72.617**	**84.986**	**99.306**	**120.546**	**132.632**	**145.666**	**147.900**
Sector público	**11.174**	**11.684**	**11.530**	**13.617**	**17.498**	**21.091**	**26.183**	**24.908**	**28.622**	**30.137**
Gobierno General	4.205	3.637	3.073	2.716	4.232	5.592	6.489	5.676	6.959	8.343
Banco Central	354	363	346	1.428	1.408	1.657	1.602	1.606	1.529	1.465
Bancos	507	452	509	674	1.029	1.409	3.015	2.025	2.044	2.964
Empresas no financieras	6.107	7.232	7.602	8.799	10.829	12.433	15.077	15.601	18.090	17.365
Sector privado	**37.427**	**41.943**	**52.003**	**59.000**	**67.488**	**78.216**	**94.364**	**107.725**	**117.044**	**117.763**
Bancos	7.149	9.980	12.600	15.565	18.087	21.601	21.055	24.784	24.212	22.642
Otras sociedades financieras	1.023	1.126	1.474	1.673	2.392	2.477	3.715	6.032	6.568	6.057
Empresas no financieras (3)	29.255	30.837	37.929	41.761	47.010	54.137	69.594	76.909	86.263	89.065
II. Deuda externa de corto plazo	**8.096**	**9.022**	**14.039**	**15.835**	**16.237**	**19.434**	**22.868**	**20.094**	**19.239**	**15.291**
Sector público	**875**	**1.370**	**2.163**	**1.869**	**1.200**	**1.744**	**1.896**	**1.066**	**877**	**458**
Banco Central	17	16	15	7	5	14	28	28	33	20
Bancos	308	34	258	644	152	663	973	146	156	47
Empresas no financieras	550	1.320	1.890	1.217	1.043	1.067	895	892	687	391
Sector privado	**7.221**	**7.652**	**11.876**	**13.967**	**15.037**	**17.690**	**20.973**	**19.028**	**18.362**	**14.833**
Bancos	1.565	941	2.798	7.269	6.616	6.833	8.327	8.573	7.092	5.378
Otras sociedades financieras	60	61	38	42	51	92	1.290	350	437	250
Empresas no financieras (3)	5.596	6.650	9.040	6.656	8.369	10.765	11.356	10.105	10.834	9.205
III. Deuda externa de largo plazo	**40.505**	**44.605**	**49.495**	**56.781**	**68.749**	**79.872**	**97.678**	**112.538**	**126.427**	**132.610**
Sector público	**10.299**	**10.314**	**9.367**	**11.749**	**16.298**	**19.347**	**24.287**	**23.841**	**27.746**	**29.679**
Gobierno General	4.205	3.637	3.073	2.716	4.232	5.592	6.489	5.676	6.959	8.343
Banco Central	337	347	331	1.421	1.403	1.643	1.575	1.578	1.497	1.445
Bancos	199	418	251	30	877	746	2.042	1.878	1.887	2.917
Empresas no financieras	5.557	5.912	5.712	7.582	9.786	11.367	14.182	14.709	17.403	16.973
Sector privado	**30.206**	**34.291**	**40.127**	**45.033**	**52.452**	**60.525**	**73.391**	**88.697**	**98.682**	**102.930**
Bancos	5.584	9.039	9.802	8.296	11.470	14.768	12.728	16.211	17.120	17.264
Otras sociedades financieras	963	1.066	1.436	1.631	2.341	2.385	2.425	5.682	6.131	5.806
Empresas no financieras (3)	23.659	24.186	28.889	35.105	38.640	43.373	58.238	66.805	75.430	79.860
Memorandum										
Deuda Externa a valor nominal	**48.303**	**53.419**	**63.720**	**71.931**	**84.452**	**98.418**	**118.851**	**133.738**	**145.616**	**149.852**
Sector público	**11.148**	**11.710**	**11.655**	**13.231**	**17.228**	**20.463**	**25.216**	**25.386**	**28.282**	**31.120**
Gobierno General	4.171	3.611	2.959	2.595	4.201	5.486	6.314	5.940	7.031	8.486
Banco Central	354	363	346	1.428	1.408	1.656	1.602	1.606	1.529	1.465
Bancos	507	452	509	674	1.049	1.400	2.948	2.044	2.027	2.970
Empresas no financieras	6.116	7.284	7.841	8.534	10.570	11.920	14.351	15.796	17.695	18.200
Sector privado	**37.155**	**41.709**	**52.065**	**58.700**	**67.224**	**77.955**	**93.636**	**108.351**	**117.334**	**118.732**
Bancos	7.128	9.957	12.632	15.497	18.090	21.629	20.990	24.863	24.202	22.667
Otras sociedades financieras	1.023	1.126	1.474	1.673	2.375	2.465	3.712	6.090	6.587	6.057
Empresas no financieras (3)	29.003	30.626	37.959	41.530	46.758	53.861	68.934	77.398	86.545	90.008

CUADRO 4.2.1
Deuda externa por sector público y privado (1) (2)
(Millones de dólares)

	2015 Feb	Mar	Abr	May	Jun	Jul	Ago	Sep	Oct	Nov	Dic	2016 Ene
Plazo												
I. Deuda externa total(II+III)	**147.354**	**147.238**	**148.321**	**150.698**	**149.743**	**148.753**	**147.731**	**148.716**	**149.714**	**149.020**	**147.900**	**148.912**
Sector público	**29.116**	**28.974**	**28.992**	**30.085**	**29.642**	**29.315**	**28.889**	**30.147**	**30.833**	**30.182**	**30.137**	**31.761**
Gobierno General	7.127	7.111	7.148	8.525	8.337	8.293	8.322	8.117	8.326	8.246	8.343	10.330
Banco Central	1.482	1.459	1.482	1.468	1.481	1.471	1.479	1.478	1.473	1.453	1.465	1.460
Bancos	2.325	2.309	2.321	2.278	2.250	2.294	2.274	2.260	2.730	2.875	2.964	3.084
Empresas no financieras	18.181	18.094	18.041	17.814	17.574	17.256	16.814	18.292	18.304	17.608	17.365	16.888
Sector privado	**118.239**	**118.265**	**119.329**	**120.613**	**120.101**	**119.439**	**118.842**	**118.569**	**118.881**	**118.838**	**117.763**	**117.151**
Bancos	23.432	22.888	23.300	23.863	23.785	22.903	22.741	22.223	22.116	22.338	22.642	21.616
Otras sociedades financieras	6.233	6.159	6.187	6.135	5.959	5.900	5.890	5.877	5.931	5.931	6.057	6.172
Empresas no financieras (3)	88.574	89.217	89.842	90.615	90.357	90.636	90.211	90.469	90.833	90.570	89.065	89.363
II. Deuda externa de corto plazo	**16.633**	**16.696**	**16.680**	**16.891**	**16.992**	**17.380**	**16.496**	**16.238**	**15.666**	**15.976**	**15.291**	**15.216**
Sector público	**637**	**701**	**649**	**593**	**669**	**570**	**472**	**444**	**440**	**479**	**458**	**383**
Banco Central	20	20	21	19	19	19	20	19	19	19	20	19
Bancos	159	149	146	124	108	93	63	47	47	54	47	47
Empresas no financieras	458	532	483	450	541	457	389	378	373	406	391	316
Sector privado	**15.996**	**15.994**	**16.031**	**16.298**	**16.323**	**16.810**	**16.024**	**15.794**	**15.226**	**15.496**	**14.833**	**14.834**
Bancos	6.527	6.194	6.506	6.827	6.628	6.277	6.060	5.859	5.236	5.535	5.378	5.355
Otras sociedades financieras	143	144	144	141	141	161	156	161	161	190	250	235
Empresas no financieras (3)	9.326	9.657	9.381	9.330	9.554	10.373	9.809	9.774	9.829	9.772	9.205	9.244
III. Deuda Externa de largo plazo	**130.722**	**130.543**	**131.641**	**133.807**	**132.752**	**131.373**	**131.235**	**132.477**	**134.048**	**133.044**	**132.610**	**133.696**
Sector público	**28.479**	**28.272**	**28.343**	**29.492**	**28.973**	**28.745**	**28.417**	**29.703**	**30.393**	**29.703**	**29.679**	**31.379**
Gobierno General	7.127	7.111	7.148	8.525	8.337	8.293	8.322	8.117	8.326	8.246	8.343	10.330
Banco Central	1.462	1.439	1.461	1.448	1.461	1.452	1.459	1.459	1.454	1.433	1.445	1.440
Bancos	2.167	2.160	2.175	2.154	2.142	2.201	2.212	2.214	2.683	2.821	2.917	3.036
Empresas no financieras	17.723	17.561	17.559	17.365	17.033	16.799	16.424	17.913	17.931	17.202	16.973	16.572
Sector privado	**102.243**	**102.271**	**103.298**	**104.315**	**103.778**	**102.629**	**102.818**	**102.774**	**103.655**	**103.342**	**102.930**	**102.317**
Bancos	16.905	16.694	16.794	17.037	17.157	16.626	16.681	16.363	16.880	16.803	17.264	16.261
Otras sociedades financieras	6.090	6.016	6.043	5.994	5.817	5.740	5.734	5.716	5.770	5.741	5.806	5.937
Empresas no financieras (3)	79.248	79.561	80.461	81.285	80.804	80.263	80.403	80.695	81.004	80.798	79.860	80.119
Memorandum												
Deuda Externa a valor nominal	**146.153**	**146.427**	**147.244**	**149.991**	**150.049**	**148.930**	**148.406**	**150.219**	**150.948**	**150.719**	**149.852**	**151.055**
Sector público	**28.094**	**28.079**	**28.097**	**29.420**	**29.554**	**29.291**	**29.142**	**30.882**	**31.347**	**31.059**	**31.120**	**32.651**
Gobierno General	6.917	6.918	6.971	8.462	8.482	8.403	8.424	8.334	8.429	8.370	8.486	10.460
Banco Central	1.482	1.459	1.482	1.468	1.481	1.471	1.479	1.478	1.473	1.453	1.465	1.460
Bancos	2.294	2.287	2.284	2.240	2.228	2.273	2.249	2.244	2.707	2.862	2.970	3.087
Empresas no financieras	17.400	17.415	17.360	17.249	17.364	17.143	16.989	18.826	18.737	18.375	18.200	17.645
Sector privado	**118.059**	**118.347**	**119.148**	**120.572**	**120.495**	**119.639**	**119.264**	**119.336**	**119.602**	**119.660**	**118.732**	**118.404**
Bancos	23.347	22.779	23.191	23.769	23.734	22.855	22.722	22.213	22.075	22.316	22.667	21.653
Otras sociedades financieras	6.256	6.168	6.195	6.142	5.968	5.908	5.926	5.904	5.953	5.961	6.057	6.172
Empresas no financieras (3)	88.456	89.400	89.761	90.661	90.792	90.876	90.616	91.219	91.574	91.383	90.008	90.579

CUADRO 4.3
Deuda externa de corto plazo residual, por sector institucional e instrumento (1) (2)
(Millones de dólares)

Sector institucional	2006	2007	2008	2009	2010	2011	2012	2013	2014	2015
I. Gobierno General	**693**	**886**	**602**	**173**	**207**	**836**	**1.000**	**194**	**186**	**210**
Deudas a largo plazo que vencen en 12 meses	693	886	602	173	207	836	1.000	194	186	210
Bonos y pagarés	636	642	489	54	72	738	910	92	81	81
Préstamos	57	244	113	119	135	98	90	102	105	130
II. Banco Central	**17**	**16**	**15**	**7**	**5**	**14**	**28**	**28**	**33**	**20**
Deuda a corto plazo según el vencimiento original	17	16	15	7	5	14	28	28	33	20
Instrumentos del mercado monetario	3	3	3	3	3	0	0	19	19	19
Otras deudas	14	13	12	4	2	14	28	9	14	0
III. Bancos	**5.300**	**7.002**	**10.108**	**12.122**	**13.664**	**18.081**	**16.228**	**16.147**	**13.195**	**12.743**
Deuda a corto plazo según el vencimiento original	1.873	975	3.056	7.913	6.768	7.496	9.300	8.719	7.248	5.425
Instrumentos del mercado monetario	36	132	817	746	966	924	1.118	2.472	1.877	637
Préstamos	1.752	766	2.027	6.711	5.021	5.884	6.866	4.997	4.219	3.433
Moneda y depósitos	85	77	212	456	781	688	1.316	1.251	1.152	1.355
Deudas a largo plazo que vencen en 12 meses	3.427	6.027	7.052	4.209	6.896	10.585	6.929	7.427	5.946	7.318
Bonos y pagarés	193	10	423	10	34	1.557	223	919	823	1.551
Préstamos	3.234	6.017	6.629	4.199	6.862	9.028	6.706	6.509	5.123	5.767
IV. Otras sociedades Financieras (3)	**64**	**677**	**132**	**52**	**244**	**143**	**488**	**702**	**386**	**396**
Deuda a corto plazo según el vencimiento original	60	61	38	42	51	92	163	131	183	183
Préstamos	60	61	38	42	51	92	163	131	183	183
Deudas a largo plazo que vencen en 12 meses	4	617	94	10	193	51	325	571	203	213
Bonos y pagarés	0	0	0	0	0	0	185	45	21	26
Préstamos	4	617	94	10	193	51	140	526	182	187
V. Empresas no Financieras (3) (4)	**9.050**	**10.411**	**15.399**	**11.578**	**13.679**	**16.936**	**17.049**	**14.810**	**14.042**	**13.021**
Deuda a corto plazo según el vencimiento original	5.483	7.207	9.754	6.600	7.784	9.623	9.881	8.863	7.955	6.082
Préstamos	455	994	2.544	1.071	511	730	1.268	852	1.419	820
Créditos comerciales	5.028	6.213	7.210	5.529	7.273	8.893	8.613	8.011	6.535	5.262
Deudas a largo plazo que vencen en 12 meses	3.567	3.204	5.645	4.978	5.895	7.313	7.168	5.947	6.088	6.939
Bonos y pagarés	517	129	866	494	955	1.181	1.228	1.761	1.008	1.054
Préstamos	2.872	3.073	4.693	4.484	4.905	6.095	5.904	4.149	4.949	5.776
Créditos comerciales	178	1	86	0	36	36	36	36	131	109
VI. Inversión Extranjera Directa	**1.132**	**1.179**	**1.743**	**2.162**	**2.344**	**4.829**	**5.526**	**6.338**	**9.658**	**8.900**
VI.1. Otras Sociedades Financieras	**0**	**0**	**0**	**15**	**208**	**581**	**1.845**	**927**	**370**	**85**
Deuda a corto plazo según el vencimiento original	0	0	0	0	0	0	1.127	219	254	67
Préstamos	0	0	0	0	0	0	1.127	219	254	67
Deudas a largo plazo que vencen en 12 meses	0	0	0	15	208	581	718	708	116	18
Préstamos	0	0	0	15	208	581	718	708	116	18
VI.2.Empresas no financieras (4)	**1.132**	**1.179**	**1.743**	**2.148**	**2.136**	**4.247**	**3.681**	**5.411**	**9.288**	**8.815**
Deuda a corto plazo según el vencimiento original	663	763	1.176	1.274	1.629	2.209	2.370	2.133	3.566	3.514
Préstamos	146	122	164	263	608	995	1.198	1.150	2.901	2.988
Créditos comerciales	517	641	1.012	1.011	1.021	1.214	1.172	983	665	526
Deudas a largo plazo que vencen en 12 meses	469	416	567	874	507	2.038	1.311	3.278	5.722	5.301
Bonos y pagarés	0	0	0	0	0	0	0	0	1	1
Préstamos	469	416	567	874	507	2.038	1.311	3.278	5.721	5.300
Total corto plazo residual	**16.256**	**20.171**	**27.999**	**26.094**	**30.143**	**40.839**	**40.319**	**38.218**	**37.499**	**35.290**
Deuda a corto plazo según el vencimiento original	8.096	9.022	14.039	15.836	16.237	19.434	22.868	20.094	19.239	15.291
Deudas a largo plazo que vencen en 12 meses	8.160	11.149	13.960	10.259	13.906	21.405	17.450	18.124	18.261	19.999

CUADRO 4.3
Deuda externa de corto plazo residual, por sector institucional e instrumento (1) (2)
(Millones de dólares)

	2015 Feb	Mar	Abr	May	Jun	Jul	Ago	Sep	Oct	Nov	Dic	2016 Ene
Sector institucional												
I. Gobierno General	**136**	**142**	**136**	**153**	**170**	**218**	**204**	**179**	**197**	**191**	**210**	**246**
Deudas a largo plazo que vencen en 12 meses	136	142	136	153	170	218	204	179	197	191	210	246
Bonos y pagarés	34	44	38	53	71	87	71	52	69	62	81	109
Préstamos	102	98	98	100	99	130	132	128	128	129	130	137
II. Banco Central	**20**	**20**	**21**	**19**	**19**	**19**	**20**	**19**	**19**	**19**	**20**	**19**
Deuda a corto plazo según el vencimiento original	20	20	21	19	19	19	20	19	19	19	20	19
Instrum. del mercado monetario	19	19	19	19	19	19	19	19	19	19	19	19
Otras deudas	1	1	1	0	0	0	1	0	0	0	0	0
III. Bancos	**13.262**	**12.930**	**13.051**	**13.440**	**13.605**	**12.936**	**13.136**	**12.826**	**12.130**	**12.912**	**12.743**	**12.264**
Deuda a corto plazo según el vencimiento original	6.685	6.343	6.652	6.950	6.736	6.370	6.122	5.906	5.283	5.589	5.425	5.402
Instrum. del mercado monetario	1.809	1.701	1.940	2.040	1.641	1.607	1.362	1.415	1.058	942	637	546
Préstamos	3.577	3.266	3.327	3.397	3.580	3.369	3.378	3.120	2.985	3.338	3.433	3.374
Moneda y depósitos	1.299	1.376	1.386	1.514	1.515	1.394	1.382	1.372	1.240	1.309	1.355	1.482
Deudas a largo plazo que vencen en 12 meses	6.577	6.587	6.398	6.490	6.868	6.566	7.013	6.920	6.847	7.323	7.318	6.862
Bonos y pagarés	1.337	1.458	1.477	1.477	1.703	1.925	1.933	1.590	1.675	1.746	1.551	1.077
Préstamos	5.240	5.129	4.921	5.013	5.165	4.642	5.080	5.330	5.173	5.577	5.767	5.784
IV. Otras Sociedades Financ. (3)	**330**	**334**	**310**	**378**	**394**	**408**	**422**	**359**	**391**	**433**	**396**	**397**
Deuda a corto plazo según el vencimiento original	136	137	137	134	134	154	149	154	154	183	183	168
Préstamos	136	137	137	134	134	154	149	154	154	183	183	168
Deudas a largo plazo que vencen en 12 meses	194	197	174	244	260	254	273	205	237	250	213	230
Bonos y pagarés	29	10	14	17	21	25	29	10	18	22	26	41
Préstamos	165	187	159	227	239	229	244	195	219	228	187	189
V. Empresas no Financ. (3)(4)	**12.561**	**13.515**	**13.472**	**13.281**	**13.283**	**12.856**	**12.963**	**12.951**	**13.578**	**12.974**	**13.021**	**12.433**
Deuda a corto plazo según el vencimiento original	6.632	6.813	6.531	6.322	6.213	6.500	6.106	6.011	6.115	6.077	6.082	5.716
Préstamos	1.026	1.029	962	988	784	799	803	815	791	808	820	734
Créditos comerciales	5.606	5.784	5.569	5.335	5.428	5.701	5.303	5.196	5.324	5.269	5.262	4.983
Deudas a largo plazo que vencen en 12 meses	5.929	6.702	6.940	6.959	7.070	6.356	6.857	6.939	7.463	6.897	6.939	6.716
Bonos y pagarés	932	1.037	1.235	1.237	1.338	910	884	992	997	740	1.054	1.078
Préstamos	4.868	5.538	5.581	5.599	5.611	5.327	5.857	5.817	6.353	6.046	5.776	5.561
Créditos comerciales	129	127	125	123	121	119	117	130	113	111	109	77
VI. Inversión Extranjera Directa	**9.095**	**9.598**	**9.679**	**9.916**	**10.197**	**9.243**	**9.553**	**9.382**	**9.467**	**9.610**	**8.900**	**9.573**
VI.1. Otras Sociedades Financ.	**168**	**164**	**178**	**190**	**46**	**46**	**59**	**75**	**93**	**128**	**85**	**199**
Deuda a corto plazo según el vencimiento original	7	7	7	7	7	7	7	7	7	7	67	68
Préstamos	7	7	7	7	7	7	7	7	7	7	67	68
Deudas a largo plazo que vencen en 12 meses	161	157	171	183	39	39	52	68	86	121	18	132
Préstamos	161	157	171	183	39	39	52	68	86	121	18	132
VI.2.Empresas no Financ. (4)	**8.927**	**9.434**	**9.502**	**9.725**	**10.151**	**9.197**	**9.495**	**9.307**	**9.374**	**9.482**	**8.815**	**9.374**
Deuda a corto plazo según el vencimiento original	3.152	3.376	3.332	3.458	3.882	4.330	4.092	4.140	4.088	4.100	3.514	3.843
Préstamos	2.657	2.854	2.852	3.028	3.452	3.845	3.589	3.627	3.542	3.576	2.988	3.418
Créditos comerciales	495	521	480	430	430	486	503	513	546	524	526	425
Deudas a largo plazo que vencen en 12 meses	5.775	6.058	6.170	6.268	6.269	4.867	5.402	5.167	5.287	5.382	5.301	5.531
Bonos y pagarés	1	0	0	1	1	1	1	0	0	1	1	53
Préstamos	5.773	6.058	6.169	6.267	6.268	4.866	5.401	5.167	5.286	5.381	5.300	5.478
Total corto plazo residual	**35.404**	**36.539**	**36.669**	**37.187**	**37.668**	**35.681**	**36.297**	**35.717**	**35.783**	**36.140**	**35.290**	**34.933**
Deuda a corto plazo según el vencimiento original	16.633	16.696	16.680	16.891	16.992	17.380	16.496	16.238	15.666	15.976	15.291	15.216
Deudas a largo plazo que vencen en 12 meses	18.771	19.843	19.989	20.297	20.676	18.300	19.802	19.478	20.117	20.165	19.999	19.717

V. MERCADO LABORAL

CUADRO 5.1
Fuerza de trabajo nacional e inactivos (1)(2)

(Promedios móviles trimestrales, miles de personas)

	Población de 15 años y más	Fuerza de trabajo										Inactivos	% Var. (2)
		Total	% Var. (2)	Ocupados	% Var. (2)	Desocupa-dos	% Var. (2)	Cesantes	% Var. (2)	Buscan trabajo por primera vez	% Var. (2)		
2014 Feb	14.017,45	8.462,36	2,7	7.943,26	2,7	519,10	2,2	432,89	0,9	86,21	8,8	5.555,09	-0,1
Mar	14.035,67	8.439,15	2,4	7.894,77	2,1	544,38	6,5	466,19	5,7	78,19	11,5	5.596,52	0,3
Abr	14.053,95	8.437,21	1,9	7.921,87	2,2	515,34	-2,1	463,36	-2,7	51,98	2,8	5.616,74	1,1
May	14.072,14	8.412,38	1,4	7.883,90	1,6	528,49	-0,4	477,87	0,8	50,61	-10,7	5.659,76	1,8
Jun	14.090,37	8.395,17	1,6	7.853,60	1,3	541,57	6,2	496,82	8,7	44,75	-14,8	5.695,21	1,5
Jul	14.108,62	8.360,90	1,8	7.819,68	1,0	541,22	14,7	499,29	16,9	41,93	-6,7	5.747,72	1,2
Ago	14.127,40	8.362,69	1,7	7.802,50	0,7	560,18	19,2	516,33	19,7	43,85	12,7	5.764,72	1,4
Sep	14.146,22	8.408,74	2,2	7.850,80	1,2	557,95	19,2	515,55	19,3	42,40	18,2	5.737,48	0,7
Oct	14.165,01	8.435,57	2,0	7.894,84	1,3	540,73	12,3	493,62	12,6	47,11	8,6	5.729,45	1,0
Nov	14.183,78	8.482,35	2,1	7.968,98	1,8	513,37	8,4	469,44	9,6	43,93	-3,0	5.701,43	0,8
Dic	14.202,60	8.527,83	1,8	8.013,72	1,4	514,12	8,3	454,89	10,3	59,23	-5,0	5.674,76	1,3
2015 Ene	14.221,44	8.527,49	1,1	8.003,05	1,1	524,44	1,7	460,07	7,2	64,37	-25,4	5.693,95	2,3
Feb	14.240,17	8.510,45	0,6	7.990,85	0,6	519,60	0,1	454,59	5,0	65,01	-24,6	5.729,73	3,1
Mar	14.258,98	8.494,77	0,7	7.973,96	1,0	520,81	-4,3	464,93	-0,3	55,89	-28,5	5.764,21	3,0
Abr	14.277,81	8.511,60	0,9	7.988,26	0,8	523,33	1,6	469,12	1,2	54,21	4,3	5.766,21	2,7
May	14.296,57	8.536,67	1,5	7.976,15	1,2	560,52	6,1	503,29	5,3	57,23	13,1	5.759,90	1,8
Jun	14.315,38	8.528,37	1,6	7.972,63	1,5	555,74	2,6	500,58	0,8	55,15	23,2	5.787,01	1,6
Jul	14.334,16	8.523,19	1,9	7.962,94	1,8	560,25	3,5	510,24	2,2	50,01	19,3	5.810,97	1,1
Ago	14.354,38	8.532,48	2,0	7.980,91	2,3	551,57	-1,5	507,47	-1,7	44,10	0,6	5.821,90	1,0
Sep	14.374,72	8.579,27	2,0	8.028,20	2,3	551,07	-1,2	507,66	-1,5	43,41	2,4	5.795,45	1,0
Oct	14.395,14	8.564,17	1,5	8.023,38	1,6	540,79	0,0	498,61	1,0	42,18	-10,5	5.830,98	1,8
Nov	14.415,63	8.595,86	1,3	8.074,69	1,3	521,17	1,5	476,20	1,4	44,97	2,4	5.819,77	2,1
Dic	14.436,22	8.635,88	1,3	8.136,36	1,5	499,52	-2,8	445,77	-2,0	53,75	-9,2	5.800,34	2,2
2016 Ene	14.456,91	8.671,17	1,7	8.165,19	2,0	505,98	-3,5	440,40	-4,3	65,58	1,9	5.785,74	1,6

Fuente: Instituto Nacional de Estadísticas (INE).

CUADRO 5.2
Tasa de desocupación, nacional y por región (1)

(Porcentaje)

	Nacional	Región														
		I	II	III	IV	V	VI	VII	VIII	IX	X	XI	XII	RMS	XIV	XV
2014 Feb	6,1	6,5	7,4	6,9	5,7	7,2	4,9	4,8	8,6	5,7	3,9	5,5	2,4	6,0	4,9	5,1
Mar	6,5	6,4	6,9	7,8	6,8	7,4	5,7	4,9	8,9	6,2	4,0	4,7	2,0	6,3	4,9	6,4
Abr	6,1	5,2	7,7	6,9	6,3	7,0	4,7	5,2	8,4	6,0	4,0	4,3	2,1	6,0	4,2	6,2
May	6,3	5,4	7,3	6,9	7,6	7,4	5,0	6,0	8,0	5,9	3,5	4,1	2,8	6,2	4,3	6,7
Jun	6,5	6,7	7,0	6,2	7,8	7,2	5,0	6,4	7,6	6,0	3,2	4,3	2,3	6,7	3,8	6,4
Jul	6,5	6,6	5,5	6,6	7,2	7,1	5,3	6,6	7,8	6,1	3,3	3,7	3,2	6,8	4,2	7,0
Ago	6,7	6,4	4,8	6,9	6,6	7,2	5,2	7,2	8,2	6,1	3,6	3,4	3,3	7,2	4,5	6,1
Sep	6,6	5,3	5,1	7,2	6,6	7,7	5,5	7,0	8,3	6,2	4,1	3,1	3,2	6,8	4,8	6,2
Oct	6,4	5,5	5,9	7,1	6,5	7,0	5,6	7,1	8,2	5,9	4,0	3,3	2,2	6,4	5,0	5,9
Nov	6,1	5,5	6,0	7,0	7,0	6,9	5,5	6,0	7,4	6,1	4,2	3,4	2,3	5,8	5,6	5,7
Dic	6,0	5,5	5,4	5,7	6,9	6,7	5,6	5,7	7,7	6,0	4,1	3,1	2,8	5,9	5,4	5,6
2015 Ene	6,2	7,0	5,9	4,9	8,1	7,5	5,2	5,0	7,8	6,6	3,8	3,3	2,8	5,9	5,1	5,7
Feb	6,1	7,3	6,0	4,1	8,3	7,4	5,1	4,3	8,2	6,8	2,8	3,4	2,8	6,0	4,2	5,6
Mar	6,1	7,1	7,6	5,0	7,6	7,5	4,4	4,3	7,8	6,5	2,8	3,9	3,0	6,1	4,4	6,2
Abr	6,1	7,3	6,6	6,1	7,2	6,9	5,1	4,6	7,2	5,9	3,1	3,9	4,4	6,4	4,2	5,8
May	6,6	7,8	7,0	8,0	7,8	7,0	5,6	4,9	7,6	6,9	3,5	4,2	4,0	6,8	4,5	5,8
Jun	6,5	7,6	6,4	7,4	7,5	6,9	5,5	5,9	7,6	7,8	3,1	3,7	3,8	6,7	4,3	4,9
Jul	6,6	6,0	7,0	6,6	7,5	6,9	5,7	6,2	8,0	8,4	3,8	3,4	3,7	6,5	4,4	4,3
Ago	6,5	6,4	6,4	5,2	7,0	6,9	6,3	6,5	7,9	7,4	3,8	2,9	3,7	6,4	4,8	4,5
Sep	6,4	7,2	6,4	5,5	7,6	6,5	6,7	6,7	8,0	6,2	4,3	3,1	3,8	6,3	4,8	5,0
Oct	6,3	7,3	5,3	5,0	7,1	6,7	6,0	6,7	7,9	5,8	3,4	3,2	2,9	6,4	4,9	5,6
Nov	6,1	7,1	6,0	4,2	6,6	6,6	5,6	6,9	7,5	6,3	3,2	3,4	3,3	6,0	3,8	5,0
Dic	5,8	7,1	6,3	4,6	6,9	6,6	5,2	5,8	6,6	7,2	2,3	3,3	3,2	5,7	4,3	4,9
2016 Ene	5,8	8,4	7,1	5,7	7,7	6,6	5,7	4,9	6,2	6,9	2,5	3,5	2,8	5,8	3,7	5,6

Fuente: Instituto Nacional de Estadísticas (INE).

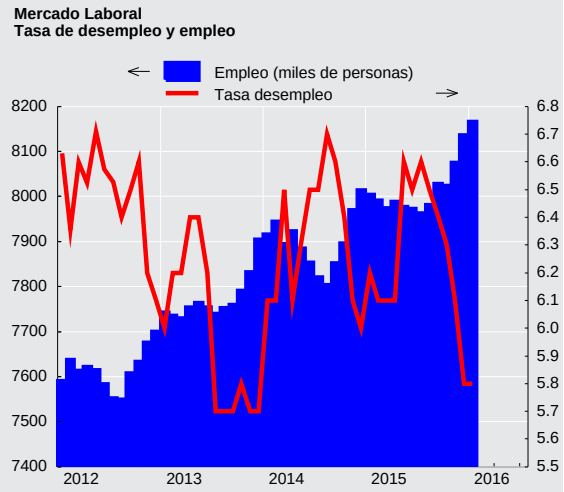

CUADRO 5.3
Empleo en el Gran Santiago (1)

(Miles de personas)

	Población de 14 años y más	Fuerza de trabajo					Tasa de cesantía	Tasa de desocupación
		Total	Ocupados	Desocupados	Cesantes	Buscan trabajo por primera vez		
2012 Prom.	4.953,9	2.991,1	2.789,9	201,3	180,4	20,9	6,1	6,7
2013 Prom.	5.005,2	3.013,2	2.824,7	188,5	169,2	19,3	5,6	6,2
2014 Prom.	5.056,5	3.095,6	2.899,2	196,4	177,2	19,3	5,7	6,3
2015 Prom.	5.106,3	3.141,5	2.927,5	214,0	193,3	20,7	6,1	6,8
2014 I	5.037,2	3.084,6	2.890,4	194,2	175,5	18,7	5,7	6,3
II	5.050,1	3.043,3	2.841,1	202,2	179,2	23,1	5,9	6,6
III	5.062,8	3.092,4	2.910,2	182,3	170,0	12,3	5,5	5,9
IV	5.075,6	3.161,1	2.954,1	207,0	184,0	23,0	5,8	6,5
2015 I	5.088,5	3.104,4	2.893,3	211,1	187,4	23,8	6,0	6,8
II	5.101,3	3.105,9	2.904,7	201,1	184,4	16,8	5,9	6,5
III	5.112,1	3.226,4	2.996,8	229,7	215,8	13,9	6,7	7,1
IV	5.122,8	3.128,0	2.914,2	213,8	185,3	28,5	5,9	6,8

Fuente: Universidad de Chile.

CUADRO 5.4
Índices de remuneraciones

(base 2009=100)

	Índice general de remuneraciones por hora (1)				Índice de costo de la mano de obra por hora			
	Nominal		Real (2)		Nominal		Real (3)	
	Índice	Variac. porcent. en 12 meses	Índice	Variac. porcent. en 12 meses	Índice	Variac. porcent. en 12 meses	Índice	Variac. porcent. en 12 meses
2012 Prom.	116,74	6,4	119,20	3,3	119,59	7,2	122,11	4,1
2013 Prom.	123,43	5,7	123,80	3,9	127,06	6,2	127,43	4,4
2014 Prom.	131,54	6,6	125,98	1,8	135,93	7,0	130,19	2,2
2015 Prom.	139,68	6,2	128,22	1,8	144,99	6,7	133,09	2,2
2014 Ene	128,10	5,8	125,97	2,7	132,20	6,3	130,00	3,2
Feb	128,40	6,0	125,66	2,5	132,20	6,5	129,38	3,0
Mar	129,44	6,2	125,62	2,2	133,66	6,7	129,72	2,7
Abr	129,99	6,3	125,38	1,2	134,23	6,8	129,47	1,7
May	130,32	6,5	125,27	1,0	134,54	7,0	129,33	1,5
Jun	130,45	6,6	125,33	1,8	134,87	7,1	129,58	2,2
Jul	132,01	7,3	126,53	2,4	136,32	7,6	130,66	2,7
Ago	132,36	6,4	126,46	1,5	136,68	6,8	130,59	1,9
Sep	133,14	6,5	126,15	1,3	137,72	6,9	130,49	1,7
Oct	133,56	6,9	125,25	0,7	138,13	7,2	129,54	1,1
Nov	134,32	7,0	125,93	1,2	138,91	7,4	130,23	1,6
Dic	136,12	7,2	128,15	2,4	141,42	7,5	133,14	2,7
2015 Ene	137,25	7,1	129,11	2,5	141,92	7,4	133,50	2,7
Feb	137,47	7,1	128,86	2,5	141,78	7,2	132,90	2,7
Mar	138,57	7,1	129,08	2,8	143,28	7,2	133,47	2,9
Abr	138,29	6,4	128,09	2,2	143,35	6,8	132,78	2,6
May	138,40	6,2	127,96	2,1	143,35	6,5	132,54	2,5
Jun	138,69	6,3	127,62	1,8	143,95	6,7	132,46	2,2
Jul	140,13	6,2	128,40	1,5	145,73	6,9	133,53	2,2
Ago	140,07	5,8	127,47	0,8	145,38	6,4	132,30	1,3
Sep	141,01	5,9	127,68	1,2	146,81	6,6	132,93	1,9
Oct	141,17	5,7	127,31	1,6	146,79	6,3	132,38	2,2
Nov	141,77	5,5	127,88	1,5	147,45	6,2	133,00	2,1
Dic	143,19	5,2	129,15	0,8	149,85	6,0	135,20	1,5

Fuente: Instituto Nacional de Estadísticas (INE).

VI. PRECIOS

CUADRO 6.1
Inflación del índice de precios al consumidor (IPC) y medidas subyacentes (1)

(Base 2013=100)

	IPC (2)			IPCX (3)			IPCX1 (4)			IPCSAE (5)		
	Índice	Variación porcentual		Índice	Variación porcentual		Índice	Variación porcentual		Índice	Variación porcentual	
		En el mes	12 meses		En el mes	12 meses		En el mes	12 meses		En el mes	12 meses
2014 Prom.	104,39	--	4,4	104,00	--	4,0	103,80	--	3,8	103,59	--	3,6
2015 Prom.	108,93	--	4,4	109,51	--	5,3	108,88	--	4,9	108,43	--	4,7
2014 Feb	102,18	0,5	3,2	101,86	0,4	2,7	101,73	0,4	2,7	101,75	0,3	2,5
Mar	103,04	0,8	3,5	102,57	0,7	2,9	102,49	0,7	2,8	102,51	0,8	2,7
Abr	103,68	0,6	4,3	103,36	0,8	3,7	103,33	0,8	3,6	103,30	0,8	3,5
May	104,03	0,3	4,7	103,64	0,3	4,0	103,54	0,2	3,9	103,49	0,2	3,8
Jun	104,08	0,1	4,3	103,73	0,1	4,0	103,60	0,1	3,8	103,47	0,0	3,6
Jul	104,32	0,2	4,5	103,89	0,2	4,2	103,76	0,2	4,0	103,44	0,0	3,7
Ago	104,66	0,3	4,5	104,29	0,4	4,4	104,22	0,4	4,3	103,81	0,4	4,0
Sep	105,54	0,8	4,9	104,96	0,6	4,5	104,79	0,5	4,3	104,35	0,5	3,9
Oct	106,64	1,0	5,7	105,73	0,7	4,9	105,42	0,6	4,5	104,84	0,5	4,1
Nov	106,66	0,0	5,5	106,05	0,3	5,0	105,56	0,1	4,6	105,19	0,3	4,3
Dic	106,22	-0,4	4,6	106,39	0,3	5,1	105,83	0,3	4,6	105,49	0,3	4,3
2015 Ene	106,30	0,1	4,5	107,00	0,6	5,5	106,47	0,6	5,0	106,23	0,7	4,8
Feb	106,68	0,4	4,4	107,64	0,6	5,7	106,88	0,4	5,1	106,51	0,3	4,7
Mar	107,35	0,6	4,2	108,16	0,5	5,5	107,57	0,6	5,0	107,26	0,7	4,6
Abr	107,97	0,6	4,1	108,75	0,5	5,2	108,22	0,6	4,7	107,74	0,4	4,3
May	108,16	0,2	4,0	108,87	0,1	5,0	108,33	0,1	4,6	107,88	0,1	4,2
Jun	108,68	0,5	4,4	109,37	0,5	5,4	108,78	0,4	5,0	108,33	0,4	4,7
Jul	109,14	0,4	4,6	109,76	0,3	5,6	109,09	0,3	5,1	108,48	0,1	4,9
Ago	109,88	0,7	5,0	110,20	0,4	5,7	109,56	0,4	5,1	108,90	0,4	4,9
Sep	110,44	0,5	4,6	110,64	0,4	5,4	109,89	0,3	4,9	109,42	0,5	4,9
Oct	110,89	0,4	4,0	111,16	0,5	5,1	110,43	0,5	4,8	109,90	0,4	4,8
Nov	110,86	0,0	3,9	111,19	0,0	4,9	110,49	0,1	4,7	110,09	0,2	4,7
Dic	110,87	0,0	4,4	111,42	0,2	4,7	110,82	0,3	4,7	110,40	0,3	4,7
2016 Ene	111,39	0,5	4,8	112,19	0,7	4,9	111,24	0,4	4,5	111,34	0,9	4,8

Fuente: Instituto Nacional de Estadísticas (INE)

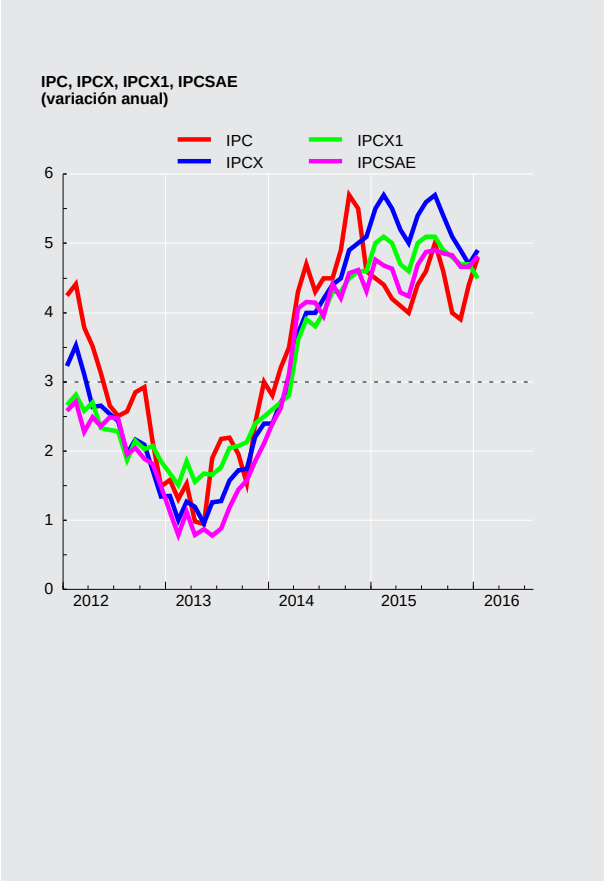

CUADRO 6.1
Inflación del índice de precios al consumidor (IPC) y medidas subyacentes (continuación) (1)
(Base 2013=100)

	IPCT (6)			IPCN (7)			IPC de frutas y verduras frescas (8)			IPC de combustibles (9)		
	Índice	Variación porcentual		Índice	Variación porcentual		Índice	Variación porcentual		Índice	Variación porcentual	
		En el mes	12 meses		En el mes	12 meses		En el mes	12 meses		En el mes	12 meses
2014 Prom.	104,02	--	4,0	104,88	--	4,9	111,21	--	11,3	107,36	--	7,4
2015 Prom.	108,12	--	3,9	109,99	--	4,9	124,39	--	12,0	91,46	--	-14,7
2014 Feb	101,75	0,5	2,4	102,74	0,4	4,3	103,52	-0,6	14,7	106,70	2,5	6,5
Mar	102,64	0,9	2,9	103,56	0,8	4,3	105,65	2,1	14,1	109,29	2,4	7,6
Abr	103,08	0,4	3,8	104,45	0,9	5,1	106,63	0,9	15,3	107,29	-1,8	9,2
May	103,61	0,5	4,5	104,57	0,1	5,1	106,11	-0,5	13,4	109,24	1,8	12,5
Jun	103,55	-0,1	3,9	104,77	0,2	4,9	105,28	-0,8	5,5	109,13	-0,1	9,5
Jul	103,73	0,2	4,2	105,09	0,3	4,9	105,49	0,2	3,5	110,71	1,5	9,9
Ago	104,17	0,4	4,0	105,30	0,2	5,2	107,95	2,3	6,2	108,94	-1,6	5,4
Sep	105,40	1,2	4,8	105,71	0,4	5,0	115,37	6,9	12,4	109,91	0,9	7,3
Oct	107,02	1,5	6,2	106,14	0,4	5,0	127,50	10,5	16,8	110,57	0,6	12,9
Nov	106,68	-0,3	5,5	106,65	0,5	5,3	126,56	-0,7	11,0	106,35	-3,8	9,0
Dic	105,40	-1,2	4,1	107,28	0,6	5,3	120,22	-5,0	11,9	96,14	-9,6	-6,5
2015 Ene	105,14	-0,3	3,9	107,81	0,5	5,4	120,22	0,0	15,4	87,74	-8,7	-15,7
Feb	105,65	0,5	3,8	108,00	0,2	5,1	114,94	-4,4	11,0	86,72	-1,2	-18,7
Mar	106,18	0,5	3,4	108,86	0,8	5,1	117,51	2,2	11,2	88,80	2,4	-18,7
Abr	106,87	0,7	3,7	109,38	0,5	4,7	117,15	-0,3	9,9	90,40	1,8	-15,7
May	107,17	0,3	3,4	109,44	0,0	4,7	118,89	1,5	12,0	91,02	0,7	-16,7
Jun	107,69	0,5	4,0	109,96	0,5	5,0	119,02	0,1	13,1	92,00	1,1	-15,7
Jul	108,27	0,5	4,4	110,27	0,3	4,9	119,16	0,1	13,0	93,89	2,0	-15,2
Ago	109,43	1,1	5,1	110,46	0,2	4,9	126,50	6,2	17,2	95,94	2,2	-11,9
Sep	110,11	0,6	4,5	110,87	0,4	4,9	133,99	5,9	16,1	94,94	-1,0	-13,6
Oct	110,65	0,5	3,4	111,20	0,3	4,8	135,88	1,4	6,6	93,53	-1,5	-15,4
Nov	110,33	-0,3	3,4	111,55	0,3	4,6	136,72	0,6	8,0	92,00	-1,6	-13,5
Dic	109,97	-0,3	4,3	112,05	0,4	4,4	132,70	-2,9	10,4	90,56	-1,6	-5,8
2016 Ene	110,07	0,1	4,7	113,10	0,9	4,9	130,85	-1,4	8,8	88,26	-2,5	0,6

Fuente: Instituto Nacional de Estadísticas (INE)

CUADRO 6.2
Índice de precios al productor (IPP) (1)(2)
(Base anual 2009=100)

	IP Agricultura y ganadería		IP Manufactura		IP Minería		IPDEGA		IPP Industrias		
	Índice	Variación en el mes	Índice	Variación en el mes	Índice	Variación en el mes	Índice	Variación en el mes	Índice	Variación porcentual en el mes	Variación porcentual 12 meses
2012	130,02	-0,29	110,76	0,13	150,70	3,16	79,57	4,44	128,52	2,23	0,67
2013	164,57	1,67	118,42	1,42	138,62	2,08	78,20	-0,08	124,98	1,71	-2,75
2014	181,08	-1,08	126,06	0,61	124,27	-3,66	83,56	1,69	120,91	-1,66	-3,26
2015	184,23	3,11	129,23	-0,49	91,82	-3,61	112,18	-6,33	108,01	-2,52	-10,67
2014 Feb	156,61	-1,98	120,60	1,59	138,23	-1,46	78,44	0,26	125,62	-0,27	-3,32
Mar	153,91	-1,72	122,32	1,43	129,91	-6,02	78,74	0,38	121,96	-2,91	-3,36
Abr	149,31	-2,99	122,03	-0,24	130,01	0,08	79,40	0,84	121,97	0,01	0,60
May	154,71	3,62	122,50	0,39	133,73	2,86	79,30	-0,13	124,08	1,73	2,03
Jun	162,58	5,09	122,44	-0,05	132,07	-1,24	79,35	0,06	123,20	-0,71	1,73
Jul	152,04	-6,48	123,61	0,96	137,31	3,97	79,39	0,05	126,38	2,58	5,19
Ago	152,80	0,50	125,12	1,22	135,83	-1,08	79,45	0,08	126,19	-0,15	2,60
Sep	178,64	16,91	126,01	0,71	133,49	-1,72	79,50	0,06	125,31	-0,70	2,08
Oct	184,97	3,54	125,08	-0,74	130,35	-2,35	79,89	0,49	125,35	0,03	1,87
Nov	183,05	-1,04	125,29	0,17	128,99	-1,04	82,17	2,85	122,95	-1,91	0,06
Dic	181,08	-1,08	126,06	0,61	124,27	-3,66	83,56	1,69	120,91	-1,66	-3,26
2015 Ene	166,17	-8,23	127,37	1,04	113,88	-8,36	87,30	4,48	116,36	-3,76	-7,62
Feb	156,83	-5,62	126,89	-0,38	111,51	-2,08	88,91	1,84	115,07	-1,11	-8,40
Mar	148,85	-5,09	127,56	0,53	115,13	3,25	91,85	3,31	117,54	2,15	-3,62
Abr	144,97	-2,61	125,39	-1,70	116,50	1,19	111,91	21,84	119,41	1,59	-2,10
May	140,45	-3,12	125,33	-0,05	121,49	4,28	112,27	0,32	122,03	2,19	-1,65
Jun	139,12	-0,95	126,26	0,74	113,39	-6,67	124,52	10,91	119,37	-2,18	-3,11
Jul	148,61	6,82	127,06	0,63	106,45	-6,12	124,82	0,24	116,08	-2,76	-8,15
Ago	150,62	1,35	129,17	1,66	100,70	-5,40	114,93	-7,92	112,90	-2,74	-10,53
Sep	165,74	10,04	130,13	0,74	102,72	2,01	118,22	2,86	114,64	1,54	-8,51
Oct	171,14	3,26	128,39	-1,34	102,68	-0,04	123,53	4,49	114,49	-0,13	-8,66
Nov	178,68	4,41	129,87	1,15	95,26	-7,23	119,76	-3,05	110,80	-3,22	-9,88
Dic	184,23	3,11	129,23	-0,49	91,82	-3,61	112,18	-6,33	108,01	-2,52	-10,67
2016 Ene	171,32	-7,01	129,95	0,56	89,78	-2,22	113,22	0,93	107,32	-0,64	-7,77

Fuente: Instituto Nacional de Estadísticas (INE)

VII. TASAS DE INTERÉS*

*Para consultas sobre esta información dirigirse a: dineroybanca@bcentral.cl

CUADRO 7.1
Tasas de inter. de los instrum. del Banco Central de Chile y de la Tesorería General de la República, mercado secundario (1)

(Porcentajes)

	Benchmark en pesos				Benchmark en UF					
	1 año	2 años	5 años	10 años	1 año	2 años	5 años	10 años	20 años	30 años
2012 Prom.	5,18	5,24	5,34	5,43	2,61	2,45	2,36	2,45	2,69	2,81
2013 Prom.	4,97	5,03	5,19	5,29	2,39	2,35	2,34	2,36	2,58	2,68
2014 Prom.	3,75	3,76	4,38	4,72	1,24	1,26	1,54	1,75	2,06	2,14
2015 Prom.	3,50	3,62	4,14	4,48	0,60	0,75	1,12	1,46	1,71	1,83
2014 Mar	4,15	4,15	4,86	5,02	1,14	1,26	1,71	1,99	2,32	2,40
Abr	3,97	3,92	4,72	4,91	1,18	1,22	1,68	1,89	2,25	2,33
May	3,85	3,98	4,73	4,96	1,03	1,15	1,61	1,90	2,31	2,38
Jun	3,83	3,89	4,55	4,86	1,44	1,36	1,67	1,83	2,19	2,29
Jul	3,61	3,64	4,29	4,66	1,49	1,41	1,57	1,77	2,09	2,15
Ago	3,22	3,28	3,99	4,34	0,93	0,96	1,26	1,40	1,77	1,79
Sep	3,06	3,07	4,28	4,59	0,28	0,54	1,25	1,55	1,80	1,90
Oct	3,20	3,34	4,20	4,63	0,82	0,86	1,32	1,59	1,78	1,89
Nov	3,13	3,21	4,05	4,44	1,30	1,29	1,36	1,54	1,70	1,78
Dic	3,02	3,04	3,91	4,36	1,93	1,67	1,37	1,50	1,63	1,72
2015 Ene	2,93	3,01	3,77	4,18	1,60	1,34	1,29	1,40	1,57	1,71
Feb	3,10	3,26	3,88	4,20	0,48	0,66	1,03	1,24	1,49	1,61
Mar	3,45	3,56	4,08	4,34	0,20	0,43	0,91	1,23	1,54	1,63
Abr	3,41	3,65	4,22	4,49	0,41	0,65	1,06	1,36	1,59	1,67
May	3,29	3,66	4,24	4,56	0,76	0,80	1,19	1,54	1,71	1,80
Jun	3,26	3,45	4,21	4,65	0,68	0,71	1,20	1,64	1,88	1,98
Jul	3,23	3,37	4,05	4,55	0,35	0,49	0,98	1,51	1,87	1,92
Ago	3,23	3,58	4,06	4,51	0,04	0,32	0,88	1,44	1,74	1,83
Sep	3,90	3,90	4,20	4,61	0,25	0,49	1,08	1,55	1,78	1,88
Oct	3,79	3,87	4,18	4,47	0,75	0,83	1,17	1,46	1,74	1,89
Nov	3,88	3,99	4,32	4,57	1,07	1,12	1,30	1,57	1,78	1,95
Dic	4,09	4,14	4,40	4,63	0,97	1,15	1,36	1,59	1,84	2,04
2016 Ene	4,10	4,13	4,31	4,56	0,85	0,93	1,23	1,55	1,83	1,96
Feb	3,94	4,00	4,22	4,45	0,67	0,81	1,09	1,40	1,67	1,81

CUADRO 7.3
Tasas de interés del sistema financiero, por tipo de colocación (1)

(Porcentaje)

	Consumo nominal (2)					Comerciales nominal (2)					
	Menor a 180 días	181 días a 1 año	1 a 3 años	Más de 3 años	Total	Menor a 30 días	30 a 89 días	90 a 180 días	181 días a 1 año	Más de 1 año	Total
2012 Dic.	15,24	35,88	28,58	22,92	25,66	7,52	8,82	8,32	10,64	11,25	8,94
2013 Dic.	16,45	32,39	27,71	24,86	26,06	7,18	8,68	6,73	9,93	8,43	8,35
2014 Dic.	12,60	26,53	24,72	24,65	23,70	7,59	6,97	5,56	6,51	7,37	6,88
2015 Dic.	8,82	24,23	24,87	23,18	22,83	7,16	5,94	6,35	7,25	6,64	6,86
2014 Mar	13,49	31,70	26,79	23,21	24,53	7,38	8,13	6,79	10,23	9,57	8,47
Abr	13,97	32,18	27,06	25,87	26,13	7,30	8,28	6,26	10,22	10,62	8,72
May	21,12	32,47	28,19	26,72	27,43	8,34	7,24	6,34	9,83	10,18	8,55
Jun	16,34	31,56	28,12	26,24	26,58	8,02	8,41	6,09	8,29	8,97	8,22
Jul	12,12	30,21	26,28	25,19	24,96	7,39	8,24	6,32	9,37	7,83	8,05
Ago	12,63	29,65	25,65	24,94	24,74	7,43	7,83	6,12	7,86	7,90	7,67
Sep	12,17	29,77	23,23	26,28	24,96	6,80	7,37	5,88	7,27	8,30	7,35
Oct	12,13	28,82	25,32	24,44	24,14	7,05	7,51	5,66	7,13	8,12	7,31
Nov	11,97	28,12	25,22	24,26	23,93	6,63	7,06	5,90	7,15	6,87	6,90
Dic	12,60	26,53	24,72	24,65	23,70	7,59	6,97	5,56	6,51	7,37	6,88
2015 Ene	13,73	27,54	24,88	24,51	24,10	7,64	6,65	5,76	6,75	8,51	7,07
Feb	12,14	28,95	26,25	25,16	25,23	8,41	5,50	5,56	7,00	7,14	7,13
Mar	9,77	27,08	25,00	23,26	23,30	8,17	5,49	5,77	6,93	7,58	7,15
Abr	10,32	27,72	25,19	23,60	23,62	7,76	5,53	5,88	7,52	6,86	7,04
May	9,73	27,62	25,42	23,46	23,78	8,13	5,32	5,42	7,58	6,34	6,88
Jun	9,58	27,55	26,46	21,95	23,48	8,19	5,50	5,75	7,25	7,13	7,06
Jul	9,64	26,84	25,67	21,60	22,91	8,11	5,45	5,98	6,19	7,43	6,83
Ago	9,67	27,03	25,96	22,57	23,52	7,81	5,67	5,78	6,96	7,52	7,07
Sep	9,67	26,77	25,58	22,51	23,23	7,45	5,49	5,87	6,17	6,20	6,34
Oct	10,17	26,30	25,53	22,22	23,14	7,52	6,15	6,37	6,10	5,83	6,24
Nov	9,33	24,98	25,28	22,20	22,71	7,30	5,76	6,25	7,22	6,82	6,93
Dic	8,82	24,23	24,87	23,18	22,83	7,16	5,94	6,35	7,25	6,64	6,86
2016 Ene	9,57	25,10	25,40	23,41	23,39	8,00	5,72	6,42	7,74	7,33	7,28
Feb	9,99	25,77	25,92	23,75	23,87	8,43	5,97	6,75	8,02	7,85	7,75

Tasas de interés de colocaciones (porcentajes)

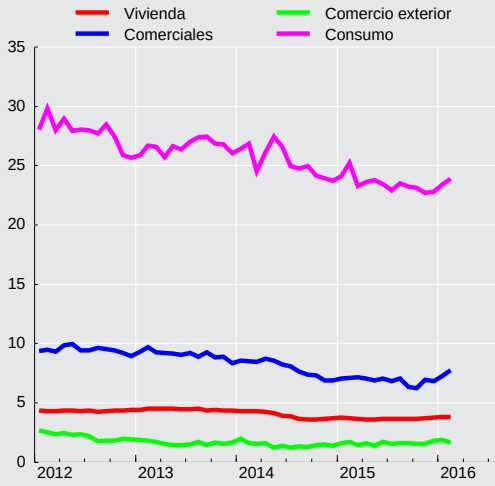

CUADRO 7.3
Tasas de interés del sistema financiero, por tipo de colocación (continuación) (1)

(Porcentaje)

	Comercio Exterior US$						Vivienda U.F. (3)
	Menor a 30 días	30 a 89 días	90 a 180 días	181 días a 1 año	Más de 1 año	Total	Más de 3 años
2012 Dic.	2,09	1,76	1,88	2,05	2,71	1,93	4,38
2013 Dic.	2,02	1,49	1,52	1,91	4,28	1,65	4,36
2014 Dic.	1,17	1,00	1,76	1,66	2,41	1,39	3,73
2015 Dic.	2,10	1,43	1,70	2,61	2,43	1,83	3,77
2014 Mar	1,54	1,38	1,43	1,91	2,50	1,56	4,30
Abr	1,55	1,35	1,68	1,76	2,55	1,59	4,25
May	1,00	0,92	1,45	1,44	2,98	1,24	4,14
Jun	0,78	1,08	1,37	2,21	3,60	1,37	3,94
Jul	1,03	0,85	1,46	1,79	3,32	1,24	3,86
Ago	0,91	1,14	1,40	1,53	2,24	1,34	3,67
Sep	0,86	0,97	1,59	1,78	2,06	1,28	3,58
Oct	0,85	1,15	1,65	1,66	2,75	1,42	3,57
Nov	1,58	1,24	1,67	1,54	3,33	1,51	3,65
Dic	1,17	1,00	1,76	1,66	2,41	1,39	3,73
2015 Ene	1,13	1,38	1,77	1,84	3,50	1,60	3,75
Feb	1,06	1,52	1,91	1,81	2,83	1,68	3,73
Mar	0,85	1,28	1,76	2,06	1,99	1,46	3,67
Abr	2,04	1,20	1,74	1,92	1,58	1,62	3,60
May	1,47	0,84	1,75	1,69	2,74	1,38	3,61
Jun	1,46	1,32	1,65	2,48	2,42	1,68	3,66
Jul	1,43	1,09	1,83	1,88	2,66	1,55	3,67
Ago	1,58	1,18	1,70	2,19	0,99	1,59	3,63
Sep	1,28	1,38	1,38	2,21	4,24	1,57	3,65
Oct	1,05	1,21	1,40	2,12	3,71	1,52	3,64
Nov	1,73	1,21	1,85	1,56	2,49	1,57	3,72
Dic	2,10	1,43	1,70	2,61	2,43	1,83	3,77
2016 Ene	1,52	1,36	1,80	2,62	2,73	1,89	3,83
Feb	2,02	1,39	1,48	2,09	2,10	1,67	3,83

CUADRO 7.4
Tasas de interés del sistema financiero, por tipo de producto. (1)

(Porcentajes)

	Consumo nominal (2)				Comercial nominal (2)			Comercio Exterior US$		
	Tarjeta de crédito	Créditos en cuotas	Sobregiros	Total	Créditos en cuotas	Sobregiros	Total	Exportación	Importación	Total
2014 Dic.	23,96	15,01	30,35	23,70	5,27	7,97	6,88	1,23	1,71	1,39
2015 Dic.	23,78	14,97	28,35	22,83	5,91	7,37	6,86	1,59	2,33	1,83
2014 Mar	25,25	15,11	33,85	24,53	6,26	11,38	8,47	1,40	1,85	1,56
Abr	27,97	15,25	34,28	26,13	5,97	11,07	8,72	1,47	1,77	1,59
May	30,48	15,47	34,06	27,43	5,80	11,07	8,55	1,02	1,63	1,24
Jun	28,90	15,23	33,75	26,58	6,20	9,48	8,22	1,19	1,69	1,37
Jul	26,03	15,20	33,34	24,96	5,65	10,10	8,05	1,11	1,44	1,24
Ago	26,57	14,59	32,94	24,74	5,50	9,11	7,67	1,29	1,41	1,34
Sep	27,06	14,39	32,10	24,96	5,26	8,83	7,35	1,05	1,62	1,28
Oct	26,08	14,48	31,38	24,14	5,32	8,87	7,31	1,22	1,73	1,42
Nov	25,50	14,76	31,16	23,93	5,22	8,20	6,90	1,40	1,67	1,51
Dic	23,96	15,01	30,35	23,70	5,27	7,97	6,88	1,23	1,71	1,39
2015 Ene	24,77	15,33	30,47	24,10	5,28	8,32	7,07	1,52	1,70	1,60
Feb	26,28	15,40	31,15	25,23	5,52	7,80	7,13	1,66	1,74	1,68
Mar	24,72	13,73	30,79	23,30	5,45	8,17	7,15	1,22	1,81	1,46
Abr	24,95	14,20	30,56	23,62	5,57	7,89	7,04	1,55	1,66	1,62
May	25,44	14,09	30,35	23,78	5,28	8,08	6,88	1,24	1,77	1,38
Jun	25,01	13,97	30,11	23,48	5,71	8,08	7,06	1,60	1,79	1,68
Jul	24,30	14,25	29,40	22,91	5,53	7,56	6,83	1,46	1,69	1,55
Ago	25,74	13,96	29,11	23,52	5,70	7,82	7,07	1,52	1,70	1,59
Sep	25,41	13,93	29,06	23,23	5,52	6,78	6,34	1,20	2,09	1,57
Oct	24,94	14,30	28,61	23,14	5,76	6,28	6,24	1,27	2,02	1,52
Nov	23,96	14,68	28,60	22,71	5,61	7,61	6,93	1,38	2,01	1,57
Dic	23,78	14,97	28,35	22,83	5,91	7,37	6,86	1,59	2,33	1,83
2016 Ene	24,45	15,45	28,29	23,39	6,13	7,74	7,28	1,56	2,44	1,89
Feb	25,13	15,35	28,75	23,87	6,36	8,13	7,75	1,43	2,19	1,67

CUADRO 7.5
Tasas de interés del sistema financiero, por plazo (1)

(Porcentajes)

	Nominal								Reajustable		
	30 a 89 días		90 a 365 días		1 a 3 años		más de 3 años		30 a 89 días	90 a 365 días	
	Captaciones	Colocaciones	Captaciones	Colocaciones	Captaciones	Colocaciones	Captaciones	Colocaciones	Colocaciones	Captaciones	Colocaciones
2012 Dic.	5,88	9,24	6,12	12,96	6,72	21,36	6,00	16,80	4,23	5,72	5,98
2013 Dic.	4,56	8,64	4,80	11,76	5,16	17,40	5,88	17,16	4,27	2,27	4,24
2014 Dic.	3,48	6,96	3,60	8,52	3,84	12,72	3,12	17,88	4,07	3,83	4,11
2015 Dic.	3,96	5,76	4,44	8,76	5,04	11,40	3,89	19,20	4,17	1,94	3,43
2014 Mar	4,08	8,04	4,08	12,24	4,32	19,92	3,72	17,88	1,74	0,78	2,60
Abr	3,96	8,28	3,96	12,48	4,44	19,56	3,48	20,76	2,05	0,69	2,72
May	3,96	7,68	4,08	12,24	4,32	17,16	3,96	22,56	1,69	0,88	2,61
Jun	3,96	8,52	4,20	10,44	4,44	14,64	4,68	20,40	3,47	1,61	3,09
Jul	3,96	8,16	3,96	11,40	4,32	12,48	3,12	19,68	4,27	2,00	3,61
Ago	3,60	7,80	3,60	10,44	3,72	12,72	4,08	19,92	3,11	0,97	2,77
Sep	3,48	7,44	3,36	9,36	3,60	12,12	4,80	20,04	1,87	0,29	1,92
Oct	3,60	7,44	3,48	9,12	3,84	15,24	5,16	17,40	1,91	0,57	2,31
Nov	3,48	6,96	3,60	9,48	3,84	10,68	4,68	17,88	2,47	1,44	3,18
Dic	3,48	6,96	3,60	8,52	3,84	12,72	3,12	17,88	4,07	3,83	4,11
2015 Ene	3,36	6,24	3,24	9,12	3,48	14,40	5,40	20,52	4,91	4,31	3,84
Feb	3,24	5,16	3,24	10,20	3,60	12,48	5,16	20,04	3,61	1,66	2,74
Mar	3,36	5,28	3,48	9,84	3,72	13,08	5,16	19,32	1,69	0,26	1,82
Abr	3,36	5,28	3,60	10,08	3,84	11,16	4,68	18,60	1,99	0,41	2,12
May	3,48	5,16	3,72	9,96	3,96	9,96	3,48	19,80	2,37	0,66	2,46
Jun	3,48	5,40	3,72	9,84	3,96	13,32		16,56	2,67	0,81	2,43
Jul	3,48	5,28	3,72	8,52	3,84	13,20	2,88	16,68	1,94	0,48	2,03
Ago	3,60	5,40	3,72	9,60	3,96	14,64	2,88	18,12	1,42	0,12	1,57
Sep	3,72	5,40	3,96	8,28	4,32	10,08	3,84	16,56	1,72	0,35	1,84
Oct	3,72	5,88	4,08	8,16	4,68	9,96	3,60	18,12	2,18	0,85	2,55
Nov	3,84	5,52	4,32	9,00	4,92	13,32	2,40	16,92	3,64	1,88	3,34
Dic	3,96	5,76	4,44	8,76	5,04	11,40	3,89	19,20	4,17	1,94	3,43
2016 Ene	3,96	5,52	4,44	9,24	4,92	12,60	6,24	18,96	3,41	1,39	2,97
Feb	3,84	5,76	4,32	10,08	4,68	14,04	5,24	21,12	2,32	0,59	2,30

CUADRO 7.5
Tasas de interés del sistema financiero, por plazo (continuación) (1)

(Porcentajes)

	Reajustable				Operaciones en dólares							
	1 a 3 años		más de 3 años		30 a 89 días		90 a 365 días		1 a 3 años		más de 3 años	
	Captaciones	Colocaciones	Captaciones	Colocaciones	Captaciones	Colocaciones	Captaciones	Colocaciones	Captaciones	Colocaciones	Captaciones	Colocaciones
2012 Dic.	4,27	4,90	3,79	4,59	0,75	1,91	1,07	2,01	1,64	2,21	1,13	2,83
2013 Dic.	2,61	4,35	3,81	4,50	0,44	1,68	0,53	1,79	1,36	2,67		3,43
2014 Dic.	2,48	4,12	2,80	4,14	0,35	1,34	0,43	1,86	0,75	1,43		3,78
2015 Dic.	1,81	4,05	2,87	3,87	0,42	1,52	0,85	2,07	1,25	3,41	0,32	4,07
2014 Mar	1,82	4,02	3,22	4,20	0,37	1,51	0,64	1,71	1,06	2,37	2,43	2,82
Abr	1,74	2,12		4,17	0,27	1,40	0,50	1,86	1,08	3,13		3,59
May	1,48	2,42	0,50	3,82	0,25	1,17	0,42	1,57	1,02	3,03	2,58	3,41
Jun	1,91	2,85	4,23	3,98	0,37	1,19	0,53	1,77	1,24	3,78		3,19
Jul	1,91	3,15	2,60	3,91	0,39	1,03	0,48	1,73	1,00	3,65		3,41
Ago	1,45	2,97	2,40	3,57	0,35	1,35	0,50	1,65	0,99	2,58		1,85
Sep	0,51	1,45	1,76	3,39	0,39	1,12	0,44	1,77	1,02	2,05		3,58
Oct	0,81	2,67	3,36	3,58	0,36	1,39	0,54	1,83	0,88	2,68		2,71
Nov	1,94	1,90	2,45	3,65	0,27	1,61	0,46	1,69	0,86	3,36		3,06
Dic	2,48	4,12	2,80	4,14	0,35	1,34	0,43	1,86	0,75	1,43		3,78
2015 Ene	1,95	2,93	3,05	3,66	0,32	1,89	0,55	1,87	1,14	3,46		3,19
Feb	1,04	2,67	2,18	3,80	0,22	1,56	0,29	1,94	1,15	3,10		4,06
Mar	0,53	1,55	2,01	3,62	0,29	1,52	0,48	2,01	0,84	4,66		3,34
Abr	0,73	3,03	2,06	3,58	0,33	1,38	0,47	1,81	1,61	2,03		3,59
May	1,01	3,59	2,55	3,42	0,29	0,96	0,45	1,73	1,18	2,90	2,58	2,84
Jun	1,16	2,21	2,43	3,70	0,28	1,43	0,53	1,98	1,13	2,03		2,77
Jul	0,91	2,37	2,25	3,29	0,26	1,39	0,47	1,92	0,98	2,29		2,79
Ago	0,83	2,91	2,47	3,45	0,27	1,34	0,43	1,86	1,12	1,05		3,35
Sep	0,90	1,84	2,59	3,56	0,29	1,55	0,55	1,78	1,07	1,19		3,23
Oct	1,37	1,49	2,49	3,54	0,38	1,26	0,64	1,78	0,79	2,76		3,70
Nov	1,77	3,45	2,89	3,80	0,31	1,22	0,74	1,71	0,36	2,84		3,85
Dic	1,81	4,05	2,87	3,87	0,42	1,52	0,85	2,07	1,25	3,41	0,32	4,07
2016 Ene	1,60	2,58	2,64	3,90	0,46	1,49	0,85	2,16	1,24	2,44		4,52
Feb	1,25	3,64	2,24	3,86	0,39	1,66	0,87	1,77	1,47	2,15		3,88

VIII. TIPOS DE CAMBIO

CUADRO 8.1
Índices de tipo de cambio y de precios externos, distintas medidas (7)

	Dólar observado (8)	TCM (1) (8) (2 de enero 1998=100)		TCM-5 (2) (8) (2 de enero 1998=100)		TCR (3) (Promedio 1986=100)		TCR-5 (4) (Promedio 1986=100)		IPE (5) (Promedio 1986=100)		IPE-5 (6) (Promedio 1986=100)	
		Valor	% Var. en 12 meses	Valor	% Var. en 12 meses	Valor	% Var. en 12 meses	Valor	% Var. en 12 meses	Valor	% Var. en 12 meses	Valor	% Var. en 12 meses
2012 Dic.	486,5	97,5	-2,3	127,5	-2,0	89,8	-2,4	74,4	-3,8	258,7	-0,2	214,5	-1,6
2013 Dic.	495,3	97,3	-0,2	127,2	-0,2	90,0	0,3	73,5	-1,2	259,4	0,3	211,7	-1,3
2014 Dic.	570,4	108,0	11,0	144,3	13,6	98,2	9,2	80,4	9,6	257,1	-0,9	210,5	-0,5
2015 Dic.	654,1	112,1	3,8	151,4	4,9	97,4	-0,8	77,5	-3,5	232,2	-9,7	184,8	-12,2
2014 Mar	563,8	107,9	15,3	145,4	20,4	99,3	14,7	82,2	17,2	259,7	-0,2	214,8	1,9
Abr	554,6	106,4	13,9	143,0	18,7	97,7	12,6	80,8	15,3	261,2	0,5	216,1	2,9
May	555,4	106,7	12,9	143,1	17,7	97,7	11,2	80,6	13,6	261,5	1,1	215,9	3,2
Jun	553,1	106,0	7,6	142,0	10,2	97,0	6,2	80,0	7,0	261,0	1,1	215,4	1,8
Jul	558,2	107,2	9,2	143,4	11,6	97,9	7,7	80,6	8,3	261,6	1,9	215,3	2,4
Ago	579,1	110,5	10,7	147,3	12,0	100,6	8,8	82,4	8,2	259,8	0,8	212,8	0,2
Sep	593,5	111,9	13,9	148,5	14,8	101,1	11,2	82,2	10,4	256,9	-0,7	208,9	-1,4
Oct	590,0	109,8	11,6	146,2	12,8	98,0	7,8	79,5	7,1	253,0	-3,1	205,2	-3,7
Nov	592,5	108,9	7,6	144,5	8,2	96,9	4,2	78,0	2,7	249,1	-3,6	200,4	-5,0
Dic	612,9	111,0	8,0	148,2	8,8	98,8	4,8	79,3	2,8	244,6	-5,4	196,4	-7,2
2015 Ene	620,9	111,1	7,5	146,9	6,8	98,2	3,1	77,4	-0,9	240,3	-6,9	189,4	-10,6
Feb	623,6	110,2	3,9	146,0	2,6	97,4	-0,7	76,6	-5,2	238,0	-8,0	187,4	-12,1
Mar	628,5	109,0	1,0	144,4	-0,7	95,9	-3,5	75,5	-8,1	234,0	-9,9	184,3	-14,2
Abr	614,7	107,1	0,7	141,3	-1,2	93,7	-4,1	73,4	-9,2	235,1	-10,0	184,2	-14,7
May	607,6	106,3	-0,4	141,4	-1,2	93,1	-4,7	73,8	-8,5	236,9	-9,4	187,8	-13,0
Jun	630,0	109,6	3,4	146,2	3,0	95,8	-1,2	76,2	-4,8	236,2	-9,5	187,9	-12,7
Jul	650,1	111,8	4,3	149,8	4,5	97,5	-0,4	77,5	-3,8	233,9	-10,6	186,0	-13,6
Ago	688,1	116,2	5,2	158,9	7,9	100,5	-0,0	81,1	-1,6	229,5	-11,7	185,1	-13,0
Sep	691,7	115,8	3,5	160,6	8,2	99,5	-1,6	80,7	-1,8	227,0	-11,6	184,3	-11,8
Oct	685,3	115,3	5,0	159,2	8,9	98,5	0,5	79,3	-0,2	227,9	-9,9	183,5	-10,6
Nov	704,0	117,2	7,6	160,6	11,1	100,1	3,4	79,6	2,1	225,5	-9,5	179,2	-10,6
Dic	704,2	115,5	4,1	161,1	8,7	98,8	-0,1	79,3	-0,0	222,3	-9,1	178,6	-9,1
2016 Ene	721,9	116,0	4,4	165,1	12,4	98,8	0,6	80,3	3,8	218,0	-9,3	177,3	-6,4
Feb	704,1	113,5	3,0	162,9	11,6								

Indices de tipo de cambio (índices)

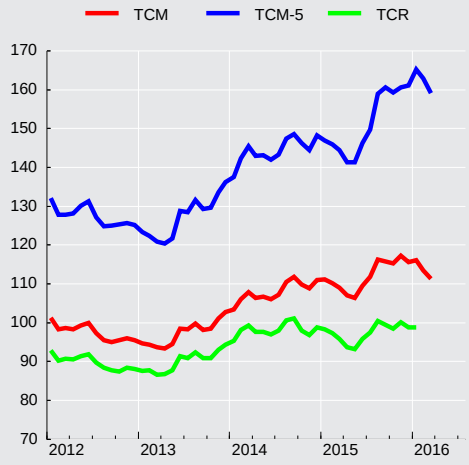

Tipo de cambio observado

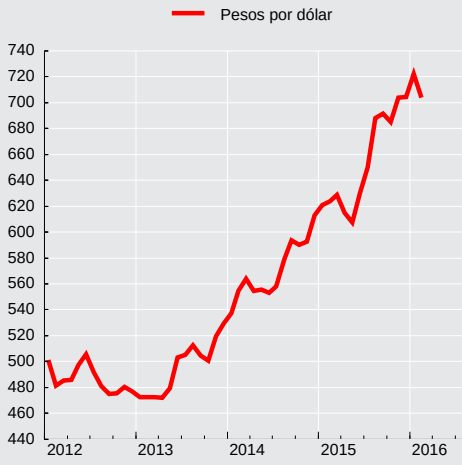

CUADRO 8.2
Tipo de cambio nominal, peso-distintas monedas extranjeras, promedios mensuales (1)
(Pesos por unidad de moneda extranjera)

Moneda	2015 Mar	Abr	May	Jun	Jul	Ago	Sep	Oct	Nov	Dic	2016 Ene	Feb
Baht tailandés	19,27	18,92	18,14	18,69	18,97	19,46	19,22	19,19	19,68	19,57	19,97	19,78
Bolivar fuerte(3)	100,01	97,82	96,69	100,25	103,46	109,50	110,07	109,05	112,03	112,06	114,88	112,04
Boliviano (Bolivia)	91,55	89,67	88,62	91,90	94,87	100,66	100,91	99,93	102,70	102,70	105,28	102,76
Colón de Costa Rica(5)	1,18	1,16	1,14	1,18	1,22	1,29	1,29	1,29	1,33	1,34	1,36	1,32
Corona checa	24,89	24,19	24,77	25,89	26,42	28,34	28,68	28,40	27,98	28,34	29,03	28,91
Corona danesa	91,34	88,87	90,96	94,77	95,91	102,63	104,11	103,16	101,39	102,63	105,09	104,68
Corona eslovaca	22,61	22,03	22,53	23,47	23,76	25,43	25,78	25,55	25,11	25,42	26,03	25,93
Corona noruega	78,79	77,88	80,63	80,76	80,16	83,47	83,56	82,83	81,60	81,16	81,81	81,76
Corona sueca	73,64	71,09	72,98	76,18	76,34	80,46	82,58	82,30	81,15	82,75	84,51	83,04
Dirham (Emiratos Árabes Unidos)	171,12	167,37	165,43	171,52	177,01	187,35	188,34	186,59	191,67	191,74	196,56	191,70
Dólar australiano	485,86	475,21	480,16	486,02	482,79	502,64	487,82	492,88	502,82	510,07	506,19	502,15
Dólar canadiense	498,45	497,58	499,50	509,56	507,02	523,65	521,55	523,74	530,69	514,60	507,95	509,55
Dólar fiji(5)	301,47	293,59	290,43	300,23	303,57	315,73	317,03	320,70	327,25	327,16	336,29	327,97
Dólar hongkonés	81,00	79,31	78,38	81,26	83,87	88,75	89,25	88,43	90,83	90,86	92,79	90,45
Dólar neozelandés	468,94	466,41	449,71	441,53	433,05	451,31	437,93	457,16	462,17	474,16	472,47	466,67
Dólar de singapur	456,59	455,31	455,61	468,23	478,10	492,84	488,67	488,93	497,99	500,36	504,01	500,92
Dólar taiwanés	19,98	19,81	19,86	20,40	20,88	21,42	21,19	21,09	21,60	21,49	21,59	21,18
Dólar estadounidense	628,50	614,73	607,60	629,99	650,14	688,12	691,73	685,31	704,00	704,24	721,95	704,08
Euro	681,13	663,51	678,65	706,97	715,62	765,93	776,76	769,61	756,33	765,70	784,13	781,19
Forint (Hungría)	2,25	2,22	2,22	2,27	2,30	2,46	2,48	2,47	2,42	2,44	2,49	2,52
Franco Pacific Island(5)	5,72	5,57	5,70	5,94	6,01	6,43	6,51	6,45	6,36	6,44	6,57	6,55
Franco suizo	642,08	639,44	652,10	675,76	682,08	710,91	711,36	707,65	698,34	706,75	717,45	709,26
Guaraní (Paraguay)	0,13	0,12	0,12	0,12	0,13	0,13	0,13	0,12	0,13	0,12	0,12	0,12
Libra esterlina	941,73	918,72	939,43	979,52	1.011,28	1.073,20	1.060,65	1.050,33	1.070,72	1.056,50	1.040,82	1.007,69
Nueva lira turca	242,71	231,82	229,93	233,60	240,96	241,76	229,86	234,01	244,77	241,09	239,85	239,25
Nuevo sol(Perú)	203,30	197,34	192,95	199,37	204,37	212,55	214,68	211,23	211,15	208,36	210,14	200,93
Peso argentino	71,64	69,39	67,94	69,75	71,18	74,51	73,95	72,29	73,19	64,96	53,14	47,98
Peso colombiano	0,24	0,25	0,25	0,25	0,24	0,23	0,23	0,23	0,23	0,22	0,22	0,21
Peso mexicano	41,28	40,43	39,82	40,75	40,81	41,68	41,05	41,30	42,35	41,35	40,06	38,16
Peso uruguayo	24,99	23,46	22,92	23,56	23,58	24,20	24,08	23,43	23,90	23,72	23,55	22,31
Rand (Sudáfrica)	52,11	51,27	50,81	51,27	52,29	53,45	50,71	50,76	49,85	47,17	44,21	44,65
Real (Brasil)	201,40	201,95	199,11	202,36	202,28	196,30	178,25	176,50	186,26	181,84	178,23	177,40
Ringgit (Malasia) (4)	171,02	169,00	168,91	168,85	171,20	170,24	160,87	160,80	163,19	164,71	166,10	168,62
Rubio (Rusia)(5)	10,43	11,64	12,02	11,58	11,37	10,54	10,38	10,84	10,85	10,12	9,39	9,12
Rupia (India)	10,07	9,81	9,53	9,87	10,22	10,59	10,44	10,53	10,65	10,58	10,73	10,33
Rupia (Indonesia) (6)	0,05	0,05	0,05	0,05	0,05	0,05	0,05	0,05	0,05	0,05	0,05	0,05
Won coreano	0,56	0,57	0,56	0,57	0,57	0,58	0,58	0,60	0,61	0,60	0,60	0,58
Yen (Japón)	5,22	5,14	5,04	5,09	5,28	5,59	5,76	5,71	5,75	5,79	6,11	6,13
Yuan Renminbi (China) (7)	100,55	99,10	97,90	101,51	104,62	107,88	107,75	107,70	110,06	108,17	109,14	107,47
Zloty (Polonia)	165,04	165,03	166,54	170,23	172,20	182,74	184,15	181,10	177,95	178,40	178,16	177,57
DEG (2)	871,23	849,69	853,77	884,57	908,18	964,85	972,28	963,90	973,40	975,36	997,91	981,24

Fuentes: Bloomberg y Reuters.

CUADRO 8.3
Paridades de monedas extranjeras, promedios mensuales (1)
(Moneda extranjera por dólar)

Moneda	2015 Mar	Abr	May	Jun	Jul	Ago	Sep	Oct	Nov	Dic	2016 Ene	Feb
Baht tailandés	32,6167	32,4946	33,4958	33,7012	34,2715	35,3577	35,9915	35,7077	35,7739	35,9890	36,1456	35,5969
Bolivar fuerte(3)	6,2842	6,2842	6,2842	6,2842	6,2842	6,2842	6,2842	6,2846	6,2842	6,2842	6,2842	6,2842
Boliviano (Bolivia)	6,8652	6,8557	6,8563	6,8555	6,8530	6,8361	6,8550	6,8579	6,8548	6,8570	6,8573	6,8517
Colón de Costa Rica(5)	530,9182	530,6643	531,9347	534,4048	532,5323	533,1071	533,9824	533,1967	530,5138	527,4880	532,5215	534,1576
Corona checa	25,2544	25,4113	24,5293	24,3373	24,6107	24,2902	24,1175	24,1301	25,1594	24,8515	24,8735	24,3630
Corona danesa	6,8820	6,9181	6,6805	6,6483	6,7786	6,7074	6,6443	6,6436	6,9437	6,8629	6,8703	6,7273
Corona eslovaca	27,8010	27,9120	26,9733	26,8492	27,3681	27,0756	26,8283	26,8273	28,0397	27,7106	27,7362	27,1556
Corona noruega	7,9795	7,8953	7,5370	7,8010	8,1112	8,2438	8,2790	8,2756	8,6280	8,6779	8,8251	8,6121
Corona sueca	8,5352	8,6478	8,3261	8,2725	8,5161	8,5559	8,3766	8,3287	8,6748	8,5110	8,5422	8,4795
Dirham (Emiratos Árabes Unidos)	3,6729	3,6729	3,6729	3,6729	3,6729	3,6729	3,6728	3,6729	3,6729	3,6729	3,6729	3,6729
Dólar australiano	1,2936	1,2938	1,2655	1,2963	1,3467	1,3691	1,4180	1,3905	1,4003	1,3808	1,4264	1,4021
Dólar canadiense	1,2609	1,2357	1,2165	1,2364	1,2823	1,3140	1,3263	1,3085	1,3265	1,3689	1,4214	1,3818
Dólar fiji(5)	2,0848	2,0938	2,0921	2,0984	2,1417	2,1796	2,1824	2,1371	2,1517	2,1526	2,1470	2,1468
Dólar hongkonés	7,7591	7,7509	7,7522	7,7529	7,7517	7,7532	7,7501	7,7500	7,7506	7,7509	7,7805	7,7839
Dólar neozelandés	1,3405	1,3181	1,3514	1,4271	1,5014	1,5248	1,5796	1,4996	1,5233	1,4854	1,5283	1,5088
Dólar de singapur	1,3765	1,3502	1,3336	1,3455	1,3598	1,3962	1,4155	1,4017	1,4137	1,4075	1,4324	1,4056
Dólar taiwanés	31,4508	31,0293	30,5926	30,8759	31,1297	32,1284	32,6447	32,4956	32,5981	32,7758	33,4304	33,2417
Euro	0,9229	0,9266	0,8954	0,8912	0,9085	0,8988	0,8905	0,8906	0,9308	0,9199	0,9207	0,9015
Forint (Hungría)	280,0155	277,2686	274,1258	277,5905	283,1700	279,5895	278,8929	277,0705	290,4771	289,0555	289,4455	279,6224
Franco Pacific Island(5)	109,9150	110,4122	106,6893	106,1129	108,1928	107,0165	106,1940	106,2389	110,6681	109,3820	109,8679	107,5690
Franco suizo	0,9790	0,9614	0,9318	0,9323	0,9532	0,9683	0,9724	0,9685	1,0081	0,9966	1,0064	0,9929
Guaraní (Paraguay)	4.756,0455	4.940,7810	5.058,6737	5.124,0952	5.148,3455	5.245,4048	5.496,6524	5.647,8095	5.631,6190	5.790,1350	5.895,5850	5.787,5048
Libra esterlina	0,6674	0,6692	0,6468	0,6433	0,6429	0,6412	0,6522	0,6525	0,6575	0,6666	0,6937	0,6989
Nueva lira turca	2,5897	2,6525	2,6430	2,6971	2,6983	2,8469	3,0098	2,9291	2,8765	2,9213	3,0101	2,9430
Nuevo sol peruano	3,0915	3,1152	3,1490	3,1600	3,1811	3,2373	3,2220	3,2445	3,3341	3,3800	3,4356	3,5044
Peso argentino	8,7733	8,8586	8,9432	9,0320	9,1333	9,2351	9,3540	9,4803	9,6188	11,0746	13,5914	14,6938
Peso colombiano	2.585,2945	2.497,2767	2.433,5621	2.556,7219	2.735,4364	3.020,6095	3.079,0062	2.934,5176	2.997,8152	3.248,7880	3.288,2135	3.356,6714
Peso mexicano	15,2267	15,2075	15,2585	15,4597	15,9319	16,5111	16,8528	16,5947	16,6242	17,0355	18,0315	18,4539
Peso uruguayo	25,1523	26,2089	26,5099	26,7365	27,5717	28,4341	28,7210	29,2579	29,4490	29,6905	30,6618	31,5610
Rand (Sudáfrica)	12,0635	11,9915	11,9578	12,2885	12,4341	12,8737	13,6423	13,5045	14,1226	14,9412	16,3363	15,7714
Real (Brasil)	3,1249	3,0454	3,0521	3,1137	3,2153	3,5057	3,8844	3,8832	3,7804	3,8746	4,0511	3,9694
Ringgit (Malasia) (4)	3,6749	3,6377	3,5973	3,7311	3,7975	4,0448	4,3005	4,2630	4,3147	4,2760	4,3470	4,1759
Rubio (Rusia)(5)	60,2962	52,8842	50,5377	54,4198	57,1912	65,3676	66,6891	63,2338	64,8990	69,6618	76,9663	77,2234
Rupia (India)	62,4319	62,6732	63,7495	63,8399	63,6275	64,9774	66,2760	65,0936	66,0976	66,5744	67,3110	68,1896
Rupia (Indonesia) (6)	13.057,0000	12.945,3810	13.116,7368	13.293,8571	13.366,9091	13.760,6190	14.382,5714	13.830,5238	13.663,2857	13.852,2500	13.883,9000	13.520,3333
Won coreano	1.112,2809	1.087,1038	1.090,5579	1.111,1943	1.143,2523	1.179,1133	1.186,9567	1.146,7567	1.152,2433	1.172,0285	1.202,1505	1.215,8376
Yen (Japón)	120,3991	119,5148	120,6095	123,8681	123,1882	123,1857	120,1652	120,0548	122,5148	121,7325	118,1690	115,0143
Yuan Renminbi (China) (7)	6,2509	6,2032	6,2061	6,2064	6,2142	6,3797	6,4199	6,3633	6,3961	6,5110	6,6150	6,5517
Zloty (Polonia)	3,8089	3,7253	3,6496	3,7010	3,7759	3,7665	3,7563	3,7847	3,9562	3,9480	4,0531	3,9656
DEG (2)	0,7214	0,7235	0,7117	0,7122	0,7159	0,7133	0,7114	0,7110	0,7232	0,7221	0,7235	0,7176

Fuentes: Bloomberg y Reuters.

IX. ESTADÍSTICAS MONETARIAS Y FINANCIERAS*

*Para consultas sobre esta información dirigirse a: dineroybanca@bcentral.cl

Agregados Monetarios

CUADRO 9.1.1
Base monetaria y agregados monetarios privados (1)(2)(3)

(Promedios en miles de millones de pesos)

	Base monetaria (4)	Circu-lante (5)	D1	Dv + Ahv	M1 (6)	Dp	Ahp	Cuotas de FM en instr.de hasta 1 año	Capta-ciones de CAC	Inversión de FM en M2	Inversión de CAC en M2	M2 (7)
2012 Dic.	7.660	4.199	10.635	4.765	19.598	48.631	3.190	10.935	524	10.836	26	72.016
2013 Dic.	8.297	4.693	12.019	5.400	22.112	56.209	3.346	12.514	534	11.940	42	82.733
2014 Dic.	8.715	5.161	13.659	6.671	25.491	59.987	3.637	12.663	600	11.863	48	90.466
2015 Dic.	9.628	5.670	15.228	7.485	28.383	66.308	4.071	13.029	663	12.518	42	99.895
2014 Mar	8.025	4.689	11.789	5.696	22.174	56.930	3.403	11.579	566	10.995	42	83.616
Abr	7.978	4.728	12.089	5.782	22.599	56.019	3.434	11.801	571	11.068	41	83.314
May	8.098	4.767	12.065	6.083	22.915	55.231	3.477	13.062	576	11.997	42	83.224
Jun	8.142	4.789	12.204	6.140	23.133	55.413	3.525	11.618	579	10.680	44	83.544
Jul	7.978	4.769	12.185	5.976	22.930	56.972	3.583	10.196	579	9.364	47	84.848
Ago	8.142	4.708	12.070	5.842	22.620	57.691	3.558	10.126	581	9.297	47	85.231
Sep	8.182	4.884	12.248	6.118	23.250	57.449	3.572	10.316	586	9.567	47	85.558
Oct	8.046	4.801	11.948	6.072	22.821	58.071	3.599	11.948	592	11.080	48	85.904
Nov	8.347	4.879	12.854	6.229	23.962	59.070	3.628	12.673	597	11.731	48	88.150
Dic	8.715	5.161	13.659	6.671	25.491	59.987	3.637	12.663	600	11.863	48	90.466
2015 Ene	8.826	5.143	13.640	6.632	25.415	60.427	3.651	13.477	614	12.578	47	90.959
Feb	9.073	5.189	13.385	6.763	25.336	59.787	3.670	13.464	633	12.542	47	90.300
Mar	8.879	5.184	13.468	6.434	25.086	59.607	3.706	11.904	642	11.374	60	89.510
Abr	8.865	5.204	13.563	6.711	25.477	60.259	3.748	11.921	640	11.499	73	90.473
May	9.360	5.335	13.851	6.771	25.957	60.308	3.807	12.194	635	11.803	66	91.032
Jun	9.207	5.380	14.053	7.032	26.465	61.457	3.875	10.894	630	10.658	54	92.609
Jul	9.221	5.331	14.023	6.949	26.303	62.240	3.912	12.324	629	11.872	51	93.486
Ago	9.274	5.310	13.948	6.949	26.207	63.741	3.952	12.435	639	11.975	48	94.952
Sep	9.309	5.433	14.037	7.009	26.479	63.980	3.995	11.276	650	11.006	47	95.328
Oct	9.313	5.407	13.853	6.967	26.227	64.678	4.046	12.895	655	12.578	47	95.877
Nov	9.404	5.444	14.254	6.974	26.673	65.494	4.203	13.128	660	12.711	45	97.401
Dic	9.628	5.670	15.228	7.485	28.383	66.308	4.071	13.029	663	12.518	42	99.895
2016 Ene	9.844	5.660	15.792	7.665	29.117	67.177	4.081	13.050	666	12.535	41	101.515
Feb	9.882	5.703	15.375	7.569	28.647	67.498	4.107	11.958	686	11.604	42	101.251

CUADRO 9.1.1
Base monetaria y agregados monetarios privados (continuación) (1)(2)(3)

(Promedios en miles de millones de pesos)

	Depósitos en moneda extranjera	Documentos del Banco Central	Bonos de Tesorería	Letras de crédito	Efectos de comercio	Bonos de empresas	Cuotas del resto de FM	Cuotas de ahorro vo-luntario AFP	Inversión de FM en M3	Inversión de AFP en M3	M3 (8)
2012 Dic.	8.069	9.420	10.454	1.491	209	16.611	7.218	736	3.745	307	122.172
2013 Dic.	9.629	10.362	13.168	994	176	17.974	8.280	796	4.639	329	139.144
2014 Dic.	12.684	9.485	15.402	1.136	197	18.594	12.995	990	6.954	390	154.604
2015 Dic.	14.087	9.013	20.421	866	147	18.755	14.387	1.128	5.632	455	172.612
2014 Mar	10.475	11.102	13.086	900	176	18.297	9.692	824	5.467	351	142.348
Abr	10.963	11.030	13.065	878	182	18.190	10.463	839	5.943	358	142.624
May	11.532	11.529	13.403	1.226	188	18.193	11.307	859	6.551	365	144.543
Jun	11.358	11.248	13.809	1.460	183	18.312	12.122	877	6.738	368	145.807
Jul	11.362	10.768	14.046	1.050	174	18.397	12.842	903	6.913	372	147.105
Ago	11.740	10.785	14.195	1.037	159	18.475	13.841	939	7.452	379	148.571
Sep	12.240	10.600	14.604	1.108	142	18.568	14.025	959	7.661	381	149.762
Oct	12.176	10.893	14.768	962	139	18.576	13.030	955	7.295	380	149.729
Nov	12.254	10.275	14.985	880	144	18.583	12.798	968	7.057	381	151.599
Dic	12.684	9.485	15.402	1.136	197	18.594	12.995	990	6.954	390	154.604
2015 Ene	13.131	9.590	15.374	1.084	227	18.486	13.028	1.005	6.893	403	155.588
Feb	13.339	10.185	15.740	941	205	18.399	13.647	1.031	7.097	408	156.281
Mar	13.056	9.967	15.803	913	206	18.278	14.539	1.053	7.311	410	155.605
Abr	12.963	9.746	15.891	715	201	18.330	14.775	1.072	7.230	412	156.525
May	13.209	10.274	16.652	670	192	18.536	14.600	1.087	6.885	417	158.951
Jun	13.138	9.619	17.490	626	188	18.518	14.818	1.093	6.680	418	161.001
Jul	13.487	9.710	18.423	836	188	18.595	15.397	1.125	6.885	424	163.938
Ago	14.081	10.151	18.792	615	192	18.803	16.063	1.120	7.206	440	167.124
Sep	14.047	9.950	19.440	691	189	18.817	15.996	1.109	7.180	448	167.938
Oct	14.184	10.205	19.827	1.012	172	18.859	15.625	1.115	6.856	451	169.570
Nov	14.498	9.999	20.349	920	160	18.856	15.205	1.133	6.330	455	171.737
Dic	14.087	9.013	20.421	866	147	18.755	14.387	1.128	5.632	455	172.612
2016 Ene	14.539	8.950	20.136	723	115	18.789	13.893	1.146	5.315	472	174.018
Feb	14.658	9.670	20.329	998	104	18.700	14.299	1.176	5.466	476	175.242

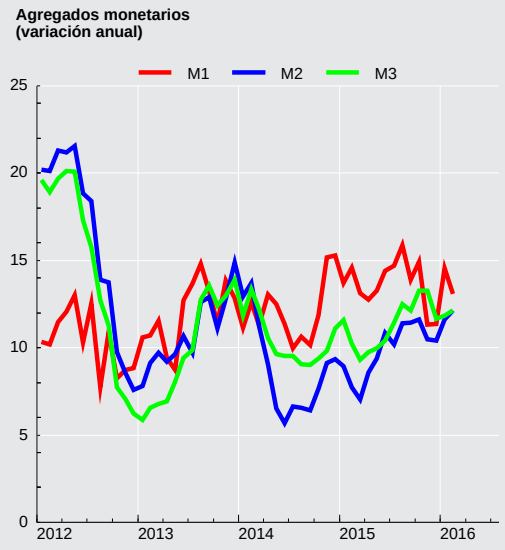

CUADRO 9.1.2
Agregados monetarios privados desestacionalizados (1)(2)(3)

(Promedios en miles de millones de pesos de 1996)

	Circulante (4)				M1 (5)			
	Original		Desestacionalizado		Original		Desestacionalizado	
	Serie	Variac. porcent. en 12 meses	Serie	Variac. porcent. en el mes	Serie	Variac. porcent. en 12 meses	Serie	Variac. porcent. en el mes
2012 Dic.	2.392,4	12,0	2.315,7	1,1	11.166,2	7,1	10.896,1	1,3
2013 Dic.	2.597,8	12,4	2.526,0	-0,7	12.239,2	10,3	11.986,2	0,6
2014 Dic.	2.734,0	5,3	2.656,1	1,5	13.504,4	7,2	13.093,2	0,7
2015 Dic.	2.874,7	6,4	2.800,8	-0,3	14.391,2	8,9	14.007,8	-0,2
2014 Feb	2.597,6	8,6	2.564,5	-0,2	12.152,1	8,9	12.072,1	0,7
Mar	2.556,9	7,5	2.565,7	0,0	12.091,3	7,2	12.105,8	0,3
Abr	2.562,9	7,1	2.574,2	0,3	12.249,9	7,8	12.165,7	0,5
May	2.576,3	4,5	2.560,7	-0,5	12.384,0	6,9	12.223,1	0,5
Jun	2.585,6	5,5	2.576,2	0,6	12.489,2	6,4	12.332,0	0,9
Jul	2.569,4	4,9	2.589,7	0,5	12.355,0	5,2	12.399,1	0,5
Ago	2.529,1	4,5	2.590,7	0,0	12.151,1	5,7	12.424,2	0,2
Sep	2.602,8	1,8	2.589,8	-0,0	12.390,6	4,9	12.493,7	0,6
Oct	2.533,5	0,8	2.594,5	0,2	12.041,4	5,6	12.507,7	0,1
Nov	2.574,5	3,0	2.617,0	0,9	12.643,6	9,1	13.008,4	4,0
Dic	2.734,0	5,2	2.656,1	1,5	13.504,4	10,3	13.093,2	0,7
2015 Ene	2.721,8	3,9	2.671,8	0,6	13.450,7	8,9	12.994,7	-0,8
Feb	2.735,1	5,3	2.699,2	1,0	13.355,8	9,9	13.249,6	2,0
Mar	2.716,4	6,2	2.722,7	0,9	13.144,8	8,7	13.170,9	-0,6
Abr	2.710,4	5,8	2.722,4	-0,0	13.270,4	8,3	13.214,7	0,3
May	2.773,1	7,6	2.751,9	1,1	13.493,1	9,0	13.255,0	0,3
Jun	2.782,9	7,6	2.767,4	0,6	13.688,6	9,6	13.470,4	1,6
Jul	2.746,4	6,9	2.761,9	-0,2	13.550,8	9,7	13.560,3	0,7
Ago	2.708,9	7,1	2.773,7	0,4	13.355,7	9,9	13.694,2	1,0
Sep	2.765,5	6,3	2.760,1	-0,5	13.479,3	8,8	13.650,5	-0,3
Oct	2.741,2	8,2	2.797,2	1,3	13.297,6	10,4	13.811,2	1,2
Nov	2.761,8	7,3	2.810,0	0,5	13.603,5	7,6	14.029,7	1,6
Dic	2.874,7	5,1	2.800,8	-0,3	14.391,2	6,6	14.007,8	-0,2
2016 Ene	2.855,3	4,9	2.805,1	0,2	14.689,5	9,2	14.175,4	1,2

CUADRO 9.1.2
Agregados monetarios privados desestacionalizados (continuación) (1)(2)(3)

(Promedios en miles de millones de pesos de 1996)

	M2 (6)				M3 (7)			
	Original		Desestacionalizado		Original		Desestacionalizado	
	Serie	Variac. porcent. en 12 meses	Serie	Variac. porcent. en el mes	Serie	Variac. porcent. en 12 meses	Serie	Variac. porcent. en el mes
2012	41.031	12,9	40.866	-0,3	69.608	11,4	69.761	-0,1
2013	45.794	9,1	45.517	0,6	77.018	8,2	77.012	-0,2
2014	47.926	4,0	47.478	1,6	81.905	5,6	81.707	1,8
2015	50.649	5,3	50.330	0,4	87.527	6,7	87.513	-0,2
2014 Feb	46.069	10,0	45.913	1,0	77.937	9,7	77.855	1,8
Mar	45.595	7,2	45.803	-0,2	77.622	8,1	78.104	0,3
Abr	45.160	4,0	45.188	-1,3	77.309	5,4	77.605	-0,6
May	44.976	1,3	44.926	-0,6	78.114	4,2	78.015	0,5
Jun	45.104	0,9	45.008	0,2	78.719	4,6	78.617	0,8
Jul	45.717	2,0	45.625	1,4	79.261	4,7	78.994	0,5
Ago	45.786	1,8	45.854	0,5	79.812	4,2	79.455	0,6
Sep	45.597	1,3	45.976	0,3	79.813	3,8	79.811	0,4
Oct	45.328	1,6	46.013	0,1	79.005	3,2	79.636	-0,2
Nov	46.513	3,4	46.721	1,5	79.993	4,1	80.238	0,8
Dic	47.926	4,7	47.478	1,6	81.905	6,3	81.707	1,8
2015 Ene	48.140	4,4	47.366	-0,2	82.344	6,9	81.735	0,0
Feb	47.600	3,3	47.343	-0,0	82.382	5,7	82.215	0,6
Mar	46.903	2,9	46.986	-0,8	81.536	5,0	81.930	-0,3
Abr	47.125	4,4	47.250	0,6	81.529	5,5	82.060	0,2
May	47.321	5,2	47.255	0,0	82.627	5,8	82.583	0,6
Jun	47.901	6,2	47.816	1,2	83.277	5,8	83.064	0,6
Jul	48.162	5,3	48.009	0,4	84.458	6,6	84.160	1,3
Ago	48.280	5,4	48.465	1,0	85.238	6,8	85.030	1,0
Sep	48.527	6,4	48.926	1,0	85.490	7,1	85.434	0,5
Oct	48.612	7,2	49.285	0,7	85.976	8,8	86.477	1,2
Nov	49.874	7,2	50.146	1,7	87.370	9,2	87.675	1,4
Dic	50.649	5,7	50.330	0,4	87.527	6,9	87.513	-0,2
2016 Ene	51.323	6,6	50.463	0,3	87.991	6,9	87.414	-0,1

Depósitos y Colocaciones

CUADRO 9.2.1
Colocaciones por tipo de deudor, balances individuales (1)(2)

(Saldos en miles de millones de pesos)

	Comerciales (3)(4)	Consumo (3)(4)	Vivienda (4)	Crédito comercio exterior	Total
2012 Dic.	59.124	12.333	24.294	8.052	103.803
2013 Dic.	64.939	13.615	27.049	8.668	114.271
2014 Dic.	70.256	14.761	31.579	8.820	125.415
2015 Dic.	76.629	15.792	36.338	9.626	138.385
2014 Mar	65.259	13.965	28.090	8.769	116.083
Abr	65.388	14.089	28.512	9.120	117.109
May	65.767	14.118	28.889	9.037	117.811
Jun	66.169	14.148	29.224	8.735	118.275
Jul	66.458	14.241	29.477	9.041	119.217
Ago	67.328	14.354	29.800	9.032	120.514
Sep	67.730	14.426	30.173	9.045	121.375
Oct	68.034	14.542	30.652	8.692	121.920
Nov	69.825	14.691	31.194	9.049	124.759
Dic	70.256	14.761	31.579	8.820	125.415
2015 Ene	70.468	14.829	31.737	9.524	126.557
Feb	70.127	14.883	31.939	9.126	126.076
Mar	70.094	14.985	32.328	9.153	126.559
Abr	70.181	15.086	32.816	9.142	127.224
May	71.322	14.931	33.277	9.444	128.974
Jun	71.563	14.970	33.660	9.460	129.652
Jul	72.406	15.120	34.057	9.870	131.453
Ago	72.956	15.213	34.450	10.140	132.760
Sep	74.375	15.319	34.969	9.951	134.614
Oct	74.857	15.455	35.454	9.724	135.489
Nov	75.882	15.620	35.930	9.839	137.271
Dic	76.629	15.792	36.338	9.626	138.385
2016 Ene	76.909	15.891	36.584	9.724	139.108
Feb	77.105	15.972	36.897	9.763	139.737

Fuente: Superintendencia de Bancos e Instituciones Financieras (SBIF) y Banco Central de Chile.

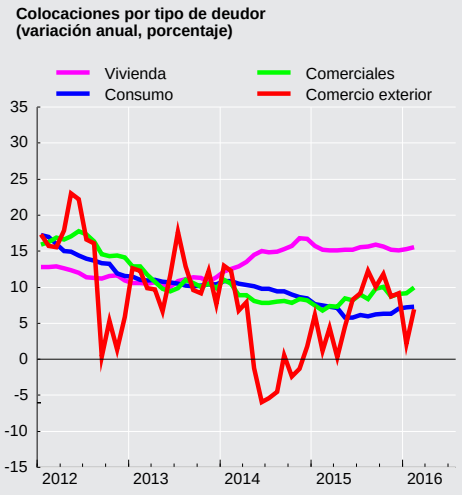

Panoramas Financieros

CUADRO 9.3.1
Activos y pasivos del Banco Central de Chile (1)(5)(6)

(Saldos en miles de millones de pesos)

	Posición externa neta		Crédito interno					Total	Pasivos monetarios		
	Reservas internacio-nales	Otros (2)	Sector privado (3)	Gobierno General (neto)	Bancos y financieras: Docu-mentos	Bancos y financieras: Otros (3)	Otros (neto) (4)		Base monetaria: Circulante	Base monetaria: Encaje	Bonos y pagarés
2012 Dic.	19.933	-537	717	367	0	-4.202	4.517	20.795	4.480	3.411	12.905
2013 Dic.	21.523	-580	609	738	0	-4.370	3.867	21.787	4.981	3.773	13.033
2014 Dic.	24.567	-630	518	-1.102	0	-5.854	3.591	21.091	5.371	2.812	12.908
2015 Dic.	27.333	-688	406	-124	0	-6.306	2.025	22.646	5.858	3.293	13.494
2014 Mar	22.555	-611	625	924	0	-4.894	3.070	21.670	4.795	2.790	14.085
Abr	22.581	-622	492	888	0	-3.185	2.720	22.873	4.787	2.900	15.185
May	22.417	-603	501	948	0	-3.336	3.267	23.194	4.903	2.887	15.405
Jun	22.623	-608	510	189	0	-3.467	3.146	22.391	4.861	2.662	14.869
Jul	23.031	-627	513	866	0	-3.308	2.628	23.105	4.753	2.716	15.636
Ago	23.907	-646	513	912	0	-2.504	1.899	24.082	4.815	3.080	16.187
Sep	24.119	-633	514	1.004	0	-3.910	2.080	23.173	4.827	3.176	15.170
Oct	22.959	-609	522	1.051	0	-3.823	2.951	23.051	4.931	3.070	15.050
Nov	23.904	-627	527	1.073	0	-4.391	2.512	22.998	5.011	2.795	15.192
Dic	24.567	-630	518	-1.102	0	-5.854	3.591	21.091	5.371	2.812	12.908
2015 Ene	25.032	-626	518	-49	0	-4.897	3.454	23.433	5.235	3.017	15.181
Feb	23.491	-620	520	-80	0	-3.371	3.790	23.731	5.253	3.096	15.382
Mar	24.089	-616	520	-87	0	-5.157	3.782	22.530	5.228	3.224	14.078
Abr	23.556	-639	386	-96	0	-4.371	4.349	23.185	5.334	3.161	14.690
May	23.909	-602	384	-140	0	-4.523	3.460	23.291	5.492	3.342	14.457
Jun	24.228	-627	378	-442	0	-4.122	3.736	23.150	5.444	3.034	14.673
Jul	25.665	-658	382	-164	0	-4.842	2.739	23.121	5.379	2.854	14.888
Ago	26.503	-680	368	-540	0	-4.148	2.221	23.725	5.452	2.900	15.374
Sep	26.951	-694	400	-141	0	-4.517	1.788	23.785	5.399	3.099	15.287
Oct	26.642	-677	412	-3	0	-4.817	2.400	23.958	5.494	3.018	15.446
Nov	27.407	-685	420	-4	0	-4.810	1.919	24.247	5.606	2.810	15.830
Dic	27.333	-688	406	-124	0	-6.306	2.025	22.646	5.858	3.293	13.494
2016 Ene	27.372	-689	414	220	0	-5.472	1.892	23.737	5.774	3.123	14.841
Feb	26.364	-667	432	113	0	-4.454	2.634	24.422	5.795	3.322	15.306

CUADRO 9.3.2
Activos de reservas internacionales: Contrapartida de las variaciones, detalle por sector y tipo de operación

(Millones de dólares)

	Intercambio (1)												Intereses y ajustes (3)	Variac. de los activos de reserva (3)	Subtotales por tipo		
	Bancos			Gobierno Central			Tenedores de bonos y pagarés en moneda extranjera del Banco Central			Resto de la economía							
	Operaciones cambio	Pasivos netos moneda extranj.	Total	Operaciones cambio	Pasivos netos moneda extranj.	Total	Operaciones cambio	Pasivos netos moneda extranj.	Total	Operaciones cambio (2)	Pasivos netos moneda extranj.	Total			Operaciones de cambio (4)	Pasivos netos en moneda extranj.	Intereses y ajustes
2012	0	-565	-565	0	-307	-307	0	0	0	3	-86	-83	625	-330	3	-958	625
2013	0	603	603	0	-764	-764	0	0	0	0	-142	-142	-254	-556	0	-302	-254
2014	0	661	661	0	-35	-35	0	0	0	0	-45	-45	-1.227	-647	0	581	-1.227
2015	0	-307	-307	0	-5	-5	0	0	0	0	47	47	-1.542	-1.804	0	-265	-1.542
2014 Mar	0	798	798	0	111	111	0	0	0	0	-6	-6	90	992	0	903	90
Abr	0	-910	-910	0	80	80	0	0	0	0	-11	-11	155	-687	0	-842	155
May	0	706	706	0	-80	-80	0	0	0	0	-10	-10	6	621	0	615	6
Jun	0	-70	-70	0	70	70	0	0	0	0	-17	-17	200	184	0	-17	200
Jul	0	-513	-513	0	66	66	0	0	0	0	-6	-6	-266	-718	0	-452	-266
Ago	0	149	149	0	-154	-154	0	0	0	0	-2	-2	-65	-73	0	-7	-65
Sep	0	584	584	0	-64	-64	0	0	0	0	-19	-19	-711	-210	0	501	-711
Oct	0	-423	-423	0	-53	-53	0	0	0	0	12	12	192	-273	0	-465	192
Nov	0	531	531	0	-16	-16	0	0	0	0	4	4	-422	97	0	519	-422
Dic	0	930	930	0	41	41	0	0	0	0	26	26	-461	536	0	997	-461
2015 Ene	0	261	261	0	90	90	0	0	0	0	94	94	-934	-490	0	444	-934
Feb	0	-1.930	-1.930	0	-11	-11	0	0	0	0	25	25	-8	-1.925	0	-1.916	-8
Mar	0	680	680	0	87	87	0	0	0	0	-39	-39	-333	395	0	728	-333
Abr	0	-46	-46	0	28	28	0	0	0	0	-4	-4	414	391	0	-23	414
May	0	193	193	0	67	67	0	0	0	0	-34	-34	-322	-96	0	226	-322
Jun	0	-646	-646	0	39	39	0	0	0	0	5	5	59	-544	0	-603	59
Jul	0	350	350	0	-50	-50	0	0	0	0	-15	-15	-282	2	0	284	-282
Ago	0	175	175	0	11	11	0	0	0	0	-8	-8	44	222	0	178	44
Sep	0	-160	-160	0	-45	-45	0	0	0	0	2	2	46	-158	0	-204	46
Oct	0	580	580	0	-187	-187	0	0	0	0	1	1	-49	348	0	394	-49
Nov	0	153	153	0	-5	-5	0	0	0	0	7	7	-290	-134	0	156	-290
Dic	0	84	84	0	-28	-28	0	0	0	0	14	14	113	184	0	71	113
2016 Ene	0	-157	-157	0	-67	-67	0	0	0	0	-167	-167	208	-183	0	-391	208
Feb	0	-355	-355	0	20	20	0	0	0	0	25	25	104	-206	0	-309	104

CUADRO 9.3.3
Base monetaria: Contrapartida de las variaciones

(Miles de millones de pesos)

	Operaciones de cambio (1)					Crédito en moneda nacional (neto)									Base monetaria (variación por componente)		Operac. de cambio más pagarés denominados en dólares (5)
		Sector público no financiero				Pagarés del Banco Central		Bancos y sociedades financieras			Otras operaciones						
	Bancos (2)	Gobierno Central (3)	Resto	Tenedores de bonos y pagarés del Banco Central (4)	Total	Denominados en moneda extranjera	Denominados en moneda nacional	Instrumentos de política monetaria	Otros	Total	Gobierno Central	Resto	Total	Total	Circulante	Encaje	
2012	0	0	2	0	2	0	356	31	2	34	-38	686	1.038	1.039	589	451	2
2013	0	0	0	0	0	0	-128	336	3	338	-45	699	864	864	502	363	0
2014	0	0	0	0	0	0	125	-725	-2	-727	-913	944	-571	-571	391	-962	0
2015	0	0	0	0	0	0	-586	-187	-69	-255	1.001	802	962	962	480	481	0
2014 Mar	0	0	0	0	0	0	1.602	-1.924	1	-1.924	46	90	-185	-185	-22	-164	0
Abr	0	0	0	0	0	0	-1.101	1.239	-3	1.236	0	-33	103	103	-8	110	0
May	0	0	0	0	0	0	-219	213	-1	212	-1	110	102	102	116	-14	0
Jun	0	0	0	0	0	0	536	-162	4	-157	-728	82	-267	-267	-42	-225	0
Jul	0	0	0	0	0	0	-768	-73	3	-70	717	66	-54	-54	-108	54	0
Ago	0	0	0	0	0	0	-550	951	1	951	-41	67	427	427	62	365	0
Sep	0	0	0	0	0	0	1.016	-1.028	-1	-1.030	48	72	107	107	12	96	0
Oct	0	0	0	0	0	0	121	-228	-4	-232	-0	110	-1	-1	104	-106	0
Nov	0	0	0	0	0	0	-142	-180	-5	-184	0	131	-196	-196	80	-275	0
Dic	0	0	0	0	0	0	2.284	-870	5	-865	-1.118	77	377	377	360	17	0
2015 Ene	0	0	0	0	0	0	-2.273	1.135	10	1.146	1.218	-22	69	69	-136	204	0
Feb	0	0	0	0	0	0	-201	298	2	300	-43	41	97	97	18	80	0
Mar	0	0	0	0	0	0	1.304	-1.329	-3	-1.331	42	89	103	103	-25	128	0
Abr	0	0	0	0	0	0	-612	703	-4	699	-9	-35	43	43	107	-64	0
May	0	0	0	0	0	0	233	6	-2	4	-10	112	339	339	157	181	0
Jun	0	0	0	0	0	0	-215	50	3	53	-278	84	-356	-356	-48	-308	0
Jul	0	0	0	0	0	0	-216	-380	1	-379	252	98	-245	-245	-65	-180	0
Ago	0	0	0	0	0	0	-485	874	-1	873	-369	101	119	119	73	47	0
Sep	0	0	0	0	0	0	87	-429	-2	-431	360	131	147	147	-52	199	0
Oct	0	0	0	0	0	0	-159	62	-1	61	-7	118	13	13	95	-81	0
Nov	0	0	0	0	0	0	-385	198	9	207	-9	91	-96	-96	112	-208	0
Dic	0	0	0	0	0	0	2.336	-1.375	-82	-1.457	-146	-4	728	728	245	483	0
2016 Ene	0	0	0	0	0	0	-1.347	684	6	691	390	11	-255	-255	-84	-171	0
Feb	0	0	0	0	0	0	-465	700	-4	696	-104	93	220	220	21	199	0

CUADRO 9.3.5
Liquidez del sistema financiero (1)

(Promedios en millones de pesos)

	Encaje exigido	Encaje mantenido (2)	Posición de liquidez (3)	Billetes y monedas (4)	Cuentas corrientes en el BCCh	Facilidad permanente de depósito	Facilidad permanente de liquidez	Otras operaciones mercado abierto (5)		Monto transado interbancario
								Expan-siva	Contrac-tiva	
2012 Prom.	2.836.853	2.932.537	95.684	1.480.657	1.454.038	1.476.428	38.391	174.619	96.328	185.266
2013 Prom.	3.117.283	3.218.179	100.896	1.737.987	1.481.817	1.480.185	32.699	125.352	0	190.856
2014 Prom.	3.260.292	3.329.575	69.354	1.932.671	1.426.954	1.845.935	6.507	0	0	216.970
2015 Prom.	3.699.908	3.833.226	130.708	2.368.115	1.472.044	2.037.480	16.481	0	0	277.361
2014 Mar	3.231.337	3.305.057	73.720	1.882.893	1.427.818	2.049.605	3.593	0	0	144.749
Abr	3.251.246	3.312.067	60.821	1.875.284	1.434.156	1.381.755	66	0	0	280.695
May	3.260.695	3.329.614	68.919	1.888.067	1.427.974	1.370.905	0	0	0	241.935
Jun	3.233.371	3.295.019	61.648	1.874.361	1.420.792	1.509.950	2.071	0	0	140.318
Jul	3.233.271	3.293.105	59.833	1.864.592	1.502.640	1.744.541	10.536	0	0	256.753
Ago	3.244.025	3.305.600	61.576	1.888.338	1.357.055	1.270.445	5.748	0	0	287.956
Sep	3.237.877	3.300.317	62.439	2.005.251	1.277.763	1.925.920	0	0	0	205.574
Oct	3.247.348	3.319.298	71.950	1.938.421	1.380.604	1.788.143	15.596	0	0	275.516
Nov	3.251.281	3.354.021	102.740	1.947.196	1.407.249	2.020.010	11.668	0	0	338.589
Dic	3.437.791	3.545.647	107.856	2.194.213	1.630.906	3.475.825	13.650	0	0	143.613
2015 Ene	3.623.588	3.720.270	96.683	2.231.449	1.517.992	2.173.729	12.183	0	0	288.858
Feb	3.589.959	3.754.373	132.528	2.163.612	1.558.708	1.616.310	10.645	0	0	305.446
Mar	3.589.336	3.722.745	133.409	2.157.860	1.489.212	2.298.482	37.882	0	0	393.357
Abr	3.615.440	3.736.180	120.830	2.267.258	1.373.689	2.269.819	20.211	0	0	346.687
May	3.676.424	3.841.758	165.334	2.319.493	1.365.420	2.063.950	24.087	0	0	261.747
Jun	3.698.753	3.844.733	145.980	2.498.800	1.335.960	2.086.719	3.218	0	0	237.616
Jul	3.744.899	3.880.716	135.818	2.427.169	1.456.895	1.983.671	24.586	0	0	194.066
Ago	3.774.488	3.940.457	165.968	2.420.267	1.636.472	1.583.995	10.959	0	0	253.542
Sep	3.750.534	3.840.692	88.079	2.501.844	1.379.463	2.165.238	5.574	0	0	299.385
Oct	3.752.445	3.835.771	83.326	2.427.754	1.594.023	1.840.795	16.824	0	0	322.389
Nov	3.740.189	3.914.772	174.583	2.412.149	1.576.659	1.604.633	16.948	0	0	196.083
Dic	3.832.375	3.958.721	126.346	2.576.633	1.381.251	2.720.903	13.447	0	0	230.923
2016 Ene	3.948.202	4.042.869	94.667	2.588.471	1.513.615	2.143.176	9.759	0	0	154.503
Feb	3.964.743	4.179.939	215.196	2.536.718	1.687.313	1.762.320	18.887	0	0	235.179

Mercado Cambiario

CUADRO 9.4.1
Posición spot y de derivados del mercado cambiario formal (1)

(Millones de dólares)

	Posiciones de derivados con el mercado externo			Posiciones de derivados con el mercado local			
	De compra	De venta	Neta	De compra	De venta	Neta	Interbancaria
2012 Dic.	32.556	36.821	-4.265	39.316	25.760	13.556	33.737
2013 Dic.	31.660	43.121	-11.460	41.986	24.331	17.655	39.094
2014 Dic.	33.334	42.812	-9.479	44.359	29.083	15.276	45.769
2015 Dic.	29.321	37.237	-7.916	40.985	30.808	10.176	47.193
2014 Mar	34.941	47.952	-13.011	46.670	28.256	18.414	44.744
Abr	37.151	51.445	-14.293	47.166	27.786	19.380	44.690
May	38.580	48.169	-9.588	45.280	28.049	17.232	45.679
Jun	36.612	45.554	-8.942	44.248	26.913	17.335	42.301
Jul	34.228	44.828	-10.601	46.008	27.731	18.277	42.548
Ago	34.384	44.607	-10.223	46.056	27.885	18.171	44.647
Sep	37.015	46.750	-9.735	45.862	27.302	18.561	46.659
Oct	35.669	42.306	-6.637	45.279	29.709	15.571	48.852
Nov	34.849	45.065	-10.216	45.093	28.128	16.965	49.902
Dic	33.334	42.812	-9.479	44.359	29.083	15.276	45.769
2015 Ene	27.036	37.731	-10.695	44.971	28.775	16.195	45.091
Feb	30.944	38.565	-7.621	44.009	29.782	14.227	42.138
Mar	32.386	39.639	-7.253	43.269	30.171	13.098	45.259
Abr	32.683	37.769	-5.086	42.234	31.373	10.861	45.201
May	33.250	38.121	-4.872	42.180	30.707	11.473	44.205
Jun	33.753	40.063	-6.310	40.733	29.827	10.905	47.636
Jul	30.643	39.458	-8.816	42.056	29.773	12.282	46.650
Ago	31.637	39.733	-8.096	43.116	32.221	10.896	47.210
Sep	30.238	38.557	-8.319	43.367	32.587	10.780	49.793
Oct	31.473	38.939	-7.466	42.166	33.376	8.790	51.686
Nov	30.835	40.180	-9.346	42.814	32.390	10.424	53.231
Dic	29.321	37.237	-7.916	40.985	30.808	10.176	47.193
2016 Ene	30.428	40.138	-9.710	42.040	29.942	12.098	48.952
Feb	30.795	38.642	-7.848	41.529	30.350	11.179	49.162

CUADRO 9.4.1
Posición spot y de derivados del mercado cambiario formal (continuación)(1)

(Millones de dólares)

	Posición neta de derivados con el mercado local, según contraparte (2)						Posición neta de derivados total (3)	Posición spot (4)	Posición total (5)
	Fondo de pensiones	Empresas sector real	Compañias de seguros	Corredoras de bolsa y agencias de valores	Fondos mutuos	Otros sectores			
2012 Dic.	12.038	-5.573	2.516	-16	386	4.206	9.291	-10.519	-1.228
2013 Dic.	12.274	-2.303	3.464	-17	449	3.787	6.194	-7.899	-1.705
2014 Dic.	10.814	-2.856	4.911	-10	447	1.969	5.797	-6.464	-667
2015 Dic.	6.346	-2.695	5.952	69	385	83	2.261	-4.306	-2.046
2014 Mar	12.438	-2.164	3.803	-62	429	3.970	5.402	-6.490	-1.088
Abr	11.776	-957	3.843	13	556	4.148	5.087	-5.501	-415
May	10.763	-1.418	3.833	-94	483	3.664	7.643	-7.410	234
Jun	11.485	-2.227	3.981	-55	321	3.829	8.393	-8.602	-209
Jul	12.431	-3.054	4.353	45	376	4.127	7.677	-8.696	-1.019
Ago	12.613	-2.864	4.160	37	529	3.753	7.948	-8.949	-1.001
Sep	13.186	-2.642	4.429	-12	471	3.129	8.825	-9.615	-789
Oct	12.628	-3.406	4.455	-89	252	1.730	8.933	-9.701	-768
Nov	12.198	-2.507	4.762	20	518	1.974	6.748	-7.452	-703
Dic	10.814	-2.856	4.911	-10	447	1.969	5.797	-6.464	-667
2015 Ene	9.770	-1.114	4.981	3	608	1.948	5.500	-5.526	-25
Feb	9.233	-2.206	5.105	-54	511	1.638	6.606	-7.037	-431
Mar	9.396	-3.465	5.139	-77	516	1.589	5.845	-6.768	-922
Abr	8.917	-4.524	5.058	-80	380	1.110	5.775	-6.511	-736
May	8.635	-3.758	5.067	-29	421	1.136	6.601	-7.950	-1.349
Jun	8.544	-3.477	5.264	69	470	34	4.596	-5.450	-854
Jul	7.765	-1.945	5.497	192	504	269	3.467	-4.737	-1.270
Ago	7.113	-2.660	5.662	126	387	271	2.800	-4.566	-1.766
Sep	6.752	-2.467	5.694	125	398	311	2.461	-3.824	-1.363
Oct	6.760	-4.091	5.701	27	314	112	1.324	-3.133	-1.809
Nov	6.568	-2.690	5.871	-30	427	231	1.078	-2.717	-1.639
Dic	6.346	-2.695	5.952	69	385	83	2.261	-4.306	-2.046
2016 Ene	7.454	-2.002	6.123	65	403	56	2.388	-3.680	-1.292
Feb							3.331	-4.842	-1.511

X. ECONOMÍA INTERNACIONAL

CUADRO 10.1
Crecimiento del producto interno bruto de las principales economías

(Porcentaje)

	Estados Unidos		Zona euro (1)		Japón		América Latina (2)	
	Variación respecto de igual período del año anterior	Variación trimestre a trimestre anualizada	Variación respecto de igual período del año anterior	Variación trimestre a trimestre anualizada	Variación respecto de igual período del año anterior	Variación trimestre a trimestre anualizada	Variación respecto de igual período del año anterior	Variación trimestre a trimestre anualizada
2011 Prom.	1,6	--	1,6	--	-0,5	--	5,0	--
2012 Prom.	2,2	--	-0,8	--	1,8	--	3,1	--
2013 Prom.	1,5	--	-0,2	--	1,4	--	2,9	--
2014 Prom.	2,4	--	0,9	--	-0,0	--	1,1	--
2014 I	1,7	-0,9	1,1	0,9	2,7	5,0	2,4	0,1
II	2,6	4,6	0,7	0,2	-0,3	-7,9	0,6	-0,2
III	2,9	4,3	0,8	1,2	-1,5	-2,6	0,7	2,2
IV	2,5	2,1	0,9	1,5	-1,0	2,5	0,8	1,1
2015 I	2,9	0,6	1,3	2,2	-1,0	4,2	0,5	-0,8
II	2,7	3,9	1,6	1,6	0,7	-1,4	0,1	-2,0
III	2,1	2,0	1,6	1,2	1,7	1,3	-0,9	-2,0
IV	1,9	1,0	1,5	1,1	0,5	-1,4	--	--

Fuente: Bloomberg.

CUADRO 10.1
Crecimiento del producto interno bruto de las principales economías (continuación)

(Porcentaje)

	Asia emergente (3)		Europa emergente (4)		PIB Socios comerciales (5)		PIB mundial (6)	
	Variación respecto de igual período del año anterior	Variación trimestre a trimestre anualizada	Variación respecto de igual período del año anterior	Variación trimestre a trimestre anualizada	Variación respecto de igual período del año anterior	Variación trimestre a trimestre anualizada	Variación respecto de igual período del año anterior	Variación trimestre a trimestre anualizada
2011 Prom.	7,4	--	3,8	--	17,8	--	16,7	--
2012 Prom.	6,4	--	2,7	--	13,3	--	12,6	--
2013 Prom.	6,5	--	1,3	--	14,1	--	13,0	--
2014 Prom.	6,4	--	1,5	--	13,4	--	13,5	--
2014 I	6,3	6,0	1,5	-0,0	3,9	3,3	3,5	3,1
II	6,6	7,1	1,7	4,3	3,3	1,7	3,4	3,2
III	6,5	6,6	1,6	1,0	3,2	3,5	3,4	3,6
IV	6,3	5,3	1,0	-1,0	3,0	3,1	3,2	3,1
2015 I	6,2	5,9	-0,1	-4,4	2,9	3,4	3,2	3,0
II	6,2	6,9	-1,8	-2,8	3,3	3,3	3,2	3,0
III	6,1	6,2	-1,7	1,4	3,1	2,7	3,0	3,0
IV	--	--	--	--	--	--	--	--

Fuente: Bloomberg.

CUADRO 10.2
Precios de productos básicos no alimentos

	Cobre refinado BML (1) US$/lb	Petróleo WTI (2) US$/barril	Petróleo Brent (2) US$/barril	Gasolina en EE.UU. US$/m3	Diesel US$/galón (3)	Propano US$/galón DTN	Kerosene US$/galón (4)	Gas natural US$/millón unidades(5)	Celulosa US$/t (6)	Onza troy de oro US$/oz (7)	Onza troy de plata US$/oz (7)	Molibdeno US$/lb
2012 Prom.	3,6	94,1	111,9	742,1	305,2	100,3	789,2	2,8	814,0	1.669,0	31,2	12,8
2013 Prom.	3,3	98,0	108,8	711,8	296,8	100,1	757,8	3,7	857,6	1.410,5	23,8	10,4
2014 Prom.	3,1	93,0	98,9	655,9	270,9	103,9	685,8	4,4	925,3	1.266,2	19,1	11,7
2015 Prom.	2,5	48,7	52,3	409,9	157,5	45,9	383,4	2,6	856,6	1.160,1	15,7	6,8
2014 Mar	3,0	100,6	107,4	718,2	291,9	106,7	742,4	4,9	920,4	1.334,8	20,7	10,3
Abr	3,0	102,1	107,8	741,3	293,4	110,0	752,5	4,6	923,7	1.298,9	19,7	11,6
May	3,1	101,9	109,7	729,3	290,3	104,2	743,2	4,6	924,5	1.288,3	19,3	14,1
Jun	3,1	105,2	111,9	753,2	292,8	104,7	751,5	4,6	925,1	1.282,6	19,9	14,8
Jul	3,2	102,9	107,0	716,4	284,2	103,7	720,6	4,0	926,9	1.311,8	20,9	13,6
Ago	3,2	96,4	101,9	696,0	282,1	101,8	716,3	3,9	928,7	1.295,7	19,7	13,3
Sep	3,1	93,2	97,3	686,5	270,7	106,3	684,7	3,9	931,0	1.238,0	18,4	12,8
Oct	3,1	84,4	87,3	573,9	250,3	93,9	630,0	3,8	931,7	1.223,1	17,2	10,5
Nov	3,0	75,8	78,4	512,2	230,8	80,5	566,0	4,1	932,9	1.177,0	16,0	9,8
Dic	2,9	59,3	62,3	378,4	178,0	55,7	420,2	3,4	932,4	1.198,7	16,2	9,6
2015 Ene	2,6	47,3	48,1	338,1	153,9	47,5	386,7	3,0	931,1	1.251,5	17,2	9,4
Feb	2,6	50,6	57,9	423,6	181,2	57,3	445,0	2,8	905,0	1.226,9	16,8	8,6
Mar	2,7	47,8	55,8	443,1	171,1	54,5	397,0	2,8	884,4	1.179,6	16,3	8,2
Abr	2,7	54,4	59,4	457,3	177,7	54,9	431,2	2,6	859,1	1.199,9	16,4	8,0
May	2,9	59,3	64,6	497,9	191,7	47,1	469,4	2,8	853,2	1.198,9	16,8	7,6
Jun	2,6	59,8	62,3	513,9	180,2	39,0	439,9	2,8	852,2	1.182,5	16,1	7,2
Jul	2,5	50,9	55,9	490,2	161,7	41,2	391,3	2,8	851,3	1.130,7	15,1	6,0
Ago	2,3	42,9	47,0	415,3	146,0	37,4	350,7	2,8	847,1	1.119,4	14,9	6,1
Sep	2,4	45,5	47,2	358,2	144,0	45,4	352,5	2,6	839,6	1.125,4	14,8	5,9
Oct	2,4	46,2	48,1	343,5	141,7	45,3	353,3	2,3	829,7	1.157,9	15,8	5,0
Nov	2,2	42,7	44,4	327,5	135,1	43,1	331,2	2,1	821,9	1.085,0	14,5	4,8
Dic	2,1	37,2	37,7	311,9	108,8	38,8	259,5	1,9	807,9	1.068,8	14,1	5,1
2016 Ene	2,0	31,5	30,8	269,7	95,5	33,7	229,1	2,3	794,0	1.096,4	14,1	5,4
Feb	2,1	30,4	33,2	245,5	99,4	37,5	229,9	2,0	792,1	1.201,1	15,1	5,5

Fuente: Bloomberg.

CUADRO 10.3
Precios de productos básicos alimentos

	Harina de pescado US$/ton. métrica	Trigo US$/ton. métrica	Maíz US$/ton. métrica	Arroz US$/ton. métrica	Café US$/libra	FAO: Aceites índice 2009=100	FAO: Cereales índice 2009=100	FAO: Carne índice 2009=100	FAO: Azúcar índice 2009=100	FAO: Lácteos índice 2009=100	FAO: Total índice 2009=100
2012 Prom.	1.566,6	273,1	270,2	327,6	203,8	148,3	136,0	136,9	118,8	136,8	135,9
2013 Prom.	1.769,4	250,5	232,5	341,0	148,1	127,9	126,2	138,4	97,5	171,6	133,7
2014 Prom.	1.875,8	216,0	158,9	307,4	198,2	119,9	110,5	149,2	93,8	158,1	128,5
2015 Prom.	1.895,6	186,5	145,0	243,8	149,8	97,4	93,5	126,4	74,1	113,2	104,4
2014 Mar	1.600,0	253,5	185,2	337,9	213,6	135,7	120,3	139,5	98,7	189,7	136,2
Abr	1.622,5	253,6	194,4	341,7	223,8	131,9	120,4	143,2	97,1	177,7	134,8
May	1.675,0	251,9	190,2	337,4	213,5	129,4	119,2	146,4	100,7	168,8	134,1
Jun	1.885,0	215,4	173,9	319,8	196,1	125,1	112,9	152,6	100,3	167,0	133,1
Jul	1.906,0	194,6	146,1	301,4	194,9	120,0	106,6	154,9	100,7	159,7	130,2
Ago	1.890,0	196,0	139,5	282,3	210,4	110,4	105,1	159,5	94,9	141,9	126,3
Sep	1.804,0	176,8	125,8	276,8	202,8	107,4	102,6	158,7	88,6	132,7	122,8
Oct	2.100,0	185,1	126,5	274,8	219,3	108,5	102,7	158,1	92,3	130,2	122,8
Nov	2.390,0	199,3	139,8	266,4	203,7	109,3	105,5	155,3	89,3	125,8	121,9
Dic	2.404,0	228,0	150,0	266,9	191,5	106,5	105,9	147,7	84,5	122,9	118,4
2015 Ene	2.215,0	204,1	148,5	245,8	182,3	103,4	102,1	138,0	84,6	122,8	114,0
Feb	2.312,5	190,3	148,3	231,4	171,7	103,8	98,9	133,1	80,5	128,4	112,0
Mar	2.116,7	186,2	148,3	235,7	151,9	100,5	97,8	128,2	73,0	130,6	109,3
Abr	1.964,0	184,1	144,3	225,3	155,3	99,6	96,2	128,5	72,1	121,8	107,3
May	1.830,0	178,8	138,4	210,2	148,5	102,1	92,6	129,8	73,6	118,3	106,5
Jun	1.680,0	189,8	140,1	217,4	150,6	103,5	93,9	127,5	68,7	113,4	105,1
Jul	1.616,3	198,3	156,6	240,7	142,2	97,8	95,9	129,9	70,4	105,3	104,6
Ago	1.680,0	183,5	143,0	256,4	145,0	89,4	89,3	128,5	63,4	95,7	98,8
Sep	1.717,5	178,2	142,6	278,5	133,0	89,0	89,1	126,1	65,4	100,5	98,9
Oct	1.852,5	184,7	145,9	273,5	140,3	94,5	90,6	118,9	76,7	110,0	100,8
Nov	1.955,0	182,6	142,0	264,0	137,5	91,6	88,4	116,3	80,2	106,7	98,9
Dic	1.840,0	177,2	141,5	245,4	140,2	93,8	87,3	112,8	80,8	105,6	97,7
2016 Ene	1.700,0	174,1	138,6	247,2	134,9	92,2	85,9	110,7	77,5	102,5	95,6
Feb	1.665,0	172,1	139,2	239,3	137,7	99,6	85,4	111,5	72,7	100,3	95,7

Fuente : Bloomberg y FAO.

CUADRO 10.4
Índices de bolsas externas

(Valores nominales, promedios)

	Mercados desarrollados(1)		América Latina (2)		Asia emergente (3)		Europa emergente (4)	
	Índice 31 diciembre 1969=100	% Var. en 12 meses	Índice 31 diciembre 1987=100	% Var. en 12 meses	Índice 31 diciembre 1987=100	% Var. en 12 meses	Índice 31 diciembre 1987=100	% Var. en 12 meses
2012 Prom.	1.272,3	1,5	3.757,5	-8,6	413,0	-4,5	439,9	-11,8
2013 Prom.	1.496,0	17,6	3.482,2	-7,3	436,5	5,8	449,8	2,5
2014 Prom.	1.693,9	13,4	3.183,0	-7,8	456,8	4,9	394,1	-12,1
2015 Prom.	1.718,5	1,5	2.331,2	-26,4	450,7	-1,0	293,5	-25,4
2014 Mar	1.662,7	16,4	2.963,2	-22,5	433,3	-2,1	384,2	-17,6
Abr	1.670,5	16,0	3.252,8	-13,2	450,2	3,8	400,9	-10,6
May	1.693,0	13,2	3.334,2	-9,8	455,0	1,3	416,7	-9,5
Jun	1.733,3	19,4	3.363,2	3,5	466,8	12,6	438,2	5,1
Jul	1.746,5	17,2	3.464,7	10,1	479,5	15,8	425,3	1,3
Ago	1.720,8	14,0	3.497,0	11,0	485,4	17,9	402,2	-4,6
Sep	1.731,0	12,8	3.451,6	4,8	480,2	11,2	395,8	-9,8
Oct	1.653,5	5,0	3.137,0	-8,4	454,3	1,8	363,6	-21,9
Nov	1.722,2	6,9	3.028,2	-8,5	461,3	3,8	357,0	-21,2
Dic	1.713,0	5,7	2.731,6	-14,2	454,6	2,1	315,9	-28,0
2015 Ene	1.686,2	2,8	2.659,7	-12,4	464,7	7,5	298,3	-29,1
Feb	1.744,6	6,6	2.626,9	-10,1	473,5	10,9	309,3	-24,7
Mar	1.749,0	5,2	2.450,4	-17,3	474,2	9,4	299,1	-22,1
Abr	1.777,0	6,4	2.636,6	-18,9	508,9	13,0	327,0	-18,4
May	1.792,5	5,9	2.662,0	-20,2	506,3	11,3	339,8	-18,5
Jun	1.771,1	2,2	2.534,2	-24,7	482,4	3,3	313,0	-28,6
Jul	1.753,1	0,4	2.404,4	-30,6	452,9	-5,5	299,5	-29,6
Ago	1.706,6	-0,8	2.132,8	-39,0	413,7	-14,8	273,4	-32,0
Sep	1.610,6	-7,0	1.956,3	-43,3	393,3	-18,1	264,2	-33,2
Oct	1.671,2	1,1	2.031,0	-35,3	420,6	-7,4	277,1	-23,8
Nov	1.694,7	-1,6	2.023,0	-33,2	416,4	-9,7	273,6	-23,4
Dic	1.667,1	-2,7	1.880,3	-31,2	403,3	-11,3	248,9	-21,2
2016 Ene	1.554,8	-7,8	1.670,8	-37,2	371,2	-20,1	226,1	-24,2
Feb	1.528,0	-12,4	1.746,4	-33,5	368,9	-22,1	231,7	-25,1

Fuente: Bloomberg.

CUADRO 10.5
Tasas de interés externas (1)

(Promedios mensuales, porcentaje)

	Política monetaria			Bonos de gobierno a 10 años			Libor (3)					
							90 días			180 días		
	EE.UU.	Zona Euro	Japón (2)	EE.UU.	Zona Euro	Japón	Dólar	Euro	Yen	Dólar	Euro	Yen
2012 Prom.	0,25	0,88	0,10	1,79	1,56	0,85	0,43	0,49	0,19	0,69	0,75	0,33
2013 Prom.	0,25	0,54	0,10	2,34	1,63	0,71	0,27	0,15	0,15	0,41	0,25	0,24
2014 Prom.	0,25	0,16	0,10	2,53	1,23	0,55	0,23	0,18	0,13	0,33	0,27	0,18
2015 Prom.	0,26	0,05	0,10	2,13	0,54	0,36	0,32	0,06	0,09	0,49	0,15	0,13
2014 Mar	0,25	0,25	0,10	2,72	1,59	0,62	0,23	0,27	0,14	0,33	0,37	0,19
Abr	0,25	0,25	0,10	2,70	1,53	0,62	0,23	0,30	0,14	0,32	0,39	0,19
May	0,25	0,25	0,10	2,55	1,40	0,60	0,23	0,30	0,14	0,32	0,38	0,19
Jun	0,25	0,16	0,10	2,59	1,35	0,59	0,23	0,21	0,13	0,32	0,30	0,18
Jul	0,25	0,15	0,10	2,53	1,20	0,55	0,23	0,17	0,13	0,33	0,26	0,18
Ago	0,25	0,15	0,10	2,41	1,02	0,51	0,23	0,16	0,13	0,33	0,25	0,18
Sep	0,25	0,06	0,10	2,52	1,00	0,54	0,23	0,06	0,12	0,33	0,16	0,17
Oct	0,25	0,05	0,10	2,29	0,88	0,49	0,23	0,06	0,11	0,32	0,15	0,16
Nov	0,25	0,05	0,10	2,32	0,79	0,47	0,23	0,06	0,11	0,33	0,15	0,15
Dic	0,25	0,05	0,10	2,20	0,64	0,38	0,24	0,06	0,11	0,34	0,15	0,15
2015 Ene	0,25	0,05	0,10	1,88	0,44	0,28	0,25	0,06	0,10	0,36	0,15	0,14
Feb	0,25	0,05	0,10	1,98	0,35	0,38	0,26	0,06	0,10	0,38	0,15	0,14
Mar	0,25	0,05	0,10	2,04	0,26	0,38	0,27	0,06	0,10	0,40	0,15	0,14
Abr	0,25	0,05	0,10	1,92	0,16	0,33	0,28	0,06	0,10	0,40	0,15	0,14
May	0,25	0,05	0,10	2,20	0,58	0,40	0,28	0,06	0,10	0,42	0,15	0,14
Jun	0,25	0,05	0,10	2,36	0,83	0,47	0,28	0,06	0,10	0,44	0,15	0,14
Jul	0,25	0,05	0,10	2,32	0,76	0,44	0,29	0,06	0,10	0,46	0,15	0,13
Ago	0,25	0,05	0,10	2,16	0,67	0,39	0,32	0,06	0,09	0,52	0,15	0,13
Sep	0,25	0,05	0,10	2,16	0,68	0,35	0,33	0,06	0,08	0,54	0,15	0,13
Oct	0,25	0,05	0,10	2,06	0,55	0,32	0,32	0,06	0,08	0,53	0,15	0,12
Nov	0,25	0,05	0,10	2,26	0,55	0,31	0,37	0,06	0,08	0,61	0,15	0,12
Dic	0,38	0,05	0,10	2,24	0,60	0,30	0,53	0,06	0,08	0,76	0,15	0,12
2016 Ene	0,50	0,05	0,10	2,08	0,48	0,23	0,62	0,06	0,08	0,86	0,15	0,11
Feb	0,50	0,05	0,10	1,77	0,23	0,02	0,62	0,06	0,01	0,87	0,15	0,02

Fuente: Bloomberg.

CUADRO 10.6
Spreads soberanos: EMBI global spread (1)

(Promedios mensuales, puntos base)

	Global	Chile	América Latina (2)	Asia (3)	Europa (4)
2012 Prom.	342	151	392	216	320
2013 Prom.	318	154	379	218	267
2014 Prom.	330	143	407	206	287
2015 Prom.	415	186	541	224	348
2014 Mar	341	149	408	214	313
Abr	316	138	372	210	289
May	304	136	365	193	272
Jun	282	122	343	189	236
Jul	282	124	337	195	244
Ago	310	130	373	202	274
Sep	312	126	391	187	270
Oct	348	150	443	207	294
Nov	349	150	455	193	292
Dic	403	172	516	206	369
2015 Ene	444	186	561	233	418
Feb	420	168	532	215	398
Mar	411	156	521	208	384
Abr	388	153	488	206	350
May	369	143	470	195	327
Jun	385	151	504	202	330
Jul	397	168	527	212	328
Ago	431	194	567	237	359
Sep	442	216	586	250	347
Oct	437	221	582	246	332
Nov	412	221	553	235	294
Dic	442	250	594	253	307
2016 Ene	486	273	663	268	339
Feb	506	279	685	282	359

Fuente: JP Morgan Chase.

XI. EXPECTATIVAS ECONÓMICAS

CUADRO 11.1
Encuesta de Expectativas Económicas, mensual, distintos indicadores (BCCh) (1)
(Mediana)

	2015 Jul	Ago	Sep	Oct	Nov	Dic	2016 Ene	Feb
Inflación (Variación porcentual del IPC)								
En el mes	0,3	0,3	0,7	0,3	0,1	0,1	0,4	0,2
En el mes siguiente	0,2	0,6	0,3	0,2	0,1	0,4	0,2	0,5
En 11 meses (Variación en 12 meses)	3,2	3,5	3,7	3,5	3,5	3,5	3,5	3,4
En 23 meses (Variación en 12 meses)	3,0	3,0	3,0	3,0	3,0	3,0	3,0	3,0
Diciembre 2015 (Variación en 12 meses)	3,8	4,2	4,7	4,6	--	--	--	--
Diciembre 2016 (Variación en 12 meses)	3,0	3,1	3,5	3,4	3,4	3,4	3,5	3,6
Diciembre 2017 (Variación en 12 meses)	--	--	--	--	3,0	3,0	3,0	3,0
Tasa de Política Monetaria (TPM) (%) (2)								
En el mes	3,00	3,00	3,00	3,00	3,25	3,25	3,50	3,50
En el mes siguiente	3,00	3,00	3,00	3,25	3,25	3,50	3,50	3,50
Dentro de 5 meses	3,00	3,00	3,25	3,50	3,50	3,50	3,75	3,75
Dentro de 11 meses	3,00	3,25	3,50	3,50	3,75	3,75	4,00	3,75
Dentro de 17 meses	3,50	3,50	3,50	3,75	4,00	4,00	4,00	4,00
Dentro de 23 meses	4,00	3,75	4,00	4,00	4,00	4,00	4,00	4,00
Diciembre 2015	3,00	3,00	3,25	3,25	--	--	--	--
Diciembre 2016	--	--	--	--	3,75	3,75	4,00	3,75
Tasa BCU 5 años (%) (2)								
Dentro de 2 meses	1,2	1,0	1,1	1,1	1,3	1,3	1,4	1,3
Dentro de 11 meses	1,4	1,3	1,3	1,3	1,4	1,5	1,5	1,5
Dentro de 23 meses	1,6	1,5	1,5	1,5	1,5	1,6	1,6	1,6
Tasa BCP 5 años (%) (2)								
Dentro de 2 meses	4,2	4,1	4,2	4,2	4,3	4,3	4,4	4,3
Dentro de 11 meses	4,4	4,3	4,4	4,4	4,5	4,5	4,6	4,5
Dentro de 23 meses	4,6	4,5	4,5	4,5	4,5	4,6	4,7	4,6
Tipo de Cambio ($ por US$1) (2)								
Dentro de 2 meses	640	677	690	690	690	705	720	715
Dentro de 11 meses	640	665	680	680	690	700	710	715
Dentro de 23 meses	630	650	660	670	680	685	700	700
Imacec (Variación en 12 meses)								
Un mes atrás	1,9	2,4	2,5	1,8	2,0	2,0	1,6	1,0
PIB (Variación en 12 meses)								
En el trimestre calendario de la encuesta	2,3	2,5	2,5	2,0	2,0	1,8	1,8	1,4
Año 2015	2,3	2,2	2,2	2,0	2,1	2,1	--	--
Año 2016	3,0	2,8	2,7	2,4	2,3	2,2	2,1	1,9
Año 2017	3,5	3,5	3,2	3,0	3,0	3,0	2,8	2,5

CUADRO 11.2
Evolución encuesta de operadores financieros (EOF)
(Variables y períodos del pronóstico, mediana)

	1Q-11-2015	2Q-11-2015	1Q-12-2015	2Q-12-2015	1Q-01-2016	2Q-01-2016	1Q-02-2016	2Q-02-2016
Inflación (variación IPC en %)								
Mes actual	0,10	0,10	0,10	0,10	0,40	0,38	0,26	0,30
12 meses adelante (1 al 12)	3,20	3,40	3,38	3,40	3,50	3,50	3,40	3,30
12 meses siguientes (13 al 24)	3,00	3,00	3,00	3,00	3,00	3,00	3,00	3,00
Expectativas de TPM (%)								
Mes actual	3,25	--	3,50	--	3,50	--	3,50	--
Mes siguiente	--	3,50	--	3,50	--	3,50	--	3,50
3 meses adelante	3,50	3,50	3,50	3,50	3,75	3,50	3,75	3,50
6 meses adelante	3,50	3,50	3,75	3,75	3,75	3,75	3,75	3,75
12 meses adelante	3,75	3,75	3,75	4,00	4,00	4,00	4,00	4,00
24 meses adelante	4,00	4,00	4,00	4,00	4,00	4,00	4,00	4,00
Expectativas de tipo de cambio								
7 días adelante	700,00	714,00	710,00	695,50	730,00	720,00	715,00	696,00
3 meses adelante	700,00	715,00	710,00	700,00	731,00	725,00	720,00	705,00
a fin de año	695,00	710,00	710,00	702,50	730,00	730,00	725,00	710,00

CUADRO 11.3
Índice de percepción de la economía,mensual, por componentes (Ipec) (1)

	Situación económica				Expectativas de consumo de artículos para el hogar	Índice de percepción de la economía (Ipec)
	Personal actual	Del país actual	Del país a 12 meses	Del país a 5 años		
2013 I	51,6	60,5	63,2	45,0	67,9	57,6
II	48,9	59,6	60,2	43,8	66,7	55,8
III	46,1	54,6	56,7	37,7	64,3	51,9
IV	49,1	59,9	61,0	41,4	66,2	55,5
2014 I	48,2	59,9	61,1	38,1	63,5	54,1
II	43,9	53,8	58,6	37,3	60,2	50,7
III	39,5	46,9	52,0	33,0	50,8	44,4
IV	38,3	43,8	51,5	31,6	50,8	43,2
2015 I	39,0	44,4	48,9	27,0	50,9	42,0
II	35,2	36,2	42,8	26,4	50,4	38,2
III	31,1	32,1	38,6	26,0	42,8	34,1
IV	32,7	34,1	40,3	25,4	48,4	36,2
2014 Feb	48,6	60,1	61,8	37,8	63,6	54,3
Mar	46,9	60,4	62,0	37,1	60,8	53,4
Abr	47,0	56,8	59,7	36,8	62,7	52,6
May	42,3	53,3	58,5	38,7	59,0	50,3
Jun	42,4	51,2	57,6	36,3	58,8	49,2
Jul	42,1	49,3	55,3	35,2	55,8	47,5
Ago	35,7	46,1	50,2	33,8	49,9	43,1
Sep	40,8	45,3	50,5	29,8	46,5	42,5
Oct	39,6	43,4	51,7	31,2	49,8	43,1
Nov	35,6	42,6	49,3	31,7	46,2	41,1
Dic	39,7	45,5	53,3	31,9	56,3	45,3
2015 Ene	39,0	46,1	50,2	23,8	50,4	41,9
Feb	39,8	46,3	50,8	31,2	55,5	44,7
Mar	38,3	40,9	45,8	26,4	47,3	39,7
Abr	36,9	36,6	43,1	26,7	48,4	38,3
May	35,2	37,4	42,8	27,8	52,1	39,0
Jun	33,5	34,6	42,6	24,6	50,5	37,2
Jul	31,4	31,8	40,6	24,1	43,6	34,3
Ago	30,2	31,6	37,8	27,1	43,0	33,9
Sep	31,6	32,8	37,4	26,8	41,8	34,1
Oct	30,4	35,1	39,2	23,2	48,2	35,2
Nov	32,3	32,4	40,6	27,5	49,1	36,4
Dic	35,3	34,8	41,2	25,6	47,9	37,0
2016 Ene	35,8	32,9	35,7	21,5	45,8	34,3

Fuente: Adimark GFK.

Notas del Boletín Mensual

NOTAS DEL BOLETÍN MENSUAL

CAPÍTULO 1: PRINCIPALES ESTADÍSTICAS MACROECONÓMICAS

Cuadro 1.1. Series trimestrales

(1) La información corresponde a variaciones interanuales obtenidas a partir de las series de volumen a precios del año anterior encadenado, basadas en la compilación de referencia 2008, a menos que se indique otra cosa.

(2) Exportaciones coherentes con la nueva metodología publicada en marzo del 2012.

(3) Series recalculadas en marzo de 2012. Tasas de variación de quántum consideran índices que utilizan metodología coherente con Cuentas Nacionales.

(4) Esta razón se obtiene utilizando el tipo de cambio promedio del período.

Fuentes:

Comité de Inversiones Extranjeras, Banco Central de Chile, Instituto Nacional de Estadísticas, Dirección de Presupuestos del Ministerio de Hacienda, Bloomberg y FMI.

Cuadro 1.2. Series mensuales

(1) La información corresponde a variaciones interanuales en 12 meses o 4 trimestres, a menos que se indique otra cosa.

(2) Desde marzo del 2010 las cifras corresponden a la nueva Encuesta Nacional del Empleo (INE).

(3) Las cifras a diciembre 2013 corresponden a la base año 2009=100 y desde enero del 2014 se utiliza la nueva metodología del INE con base año 2013=100.

(4) Para la serie trimestral: variación trimestral anualizada de la serie desestacionalizada. Para la serie mensual: variación anualizada del trimestre móvil de la serie desestacionalizada.

(5) Exportaciones coherentes con nueva metodología publicada en marzo de 2012.

Fuentes:

Banco Central de Chile, Instituto Nacional de Estadísticas, Dirección de Presupuestos del Ministerio de Hacienda, CNC(Cámara Nacional de Comercio), CChC (Cámara Chilena de la Construcción), Anac (Asociación Nacional Automotriz de Chile), Bolsa de Comercio de Santiago, Bloomberg.

CAPÍTULO 2: CUENTAS NACIONALES

Cuadro 2.1. Indicador mensual de actividad económica (IMACEC)

(1) Cifras preliminares correspondientes al nuevo Indicador Mensual de Actividad Económica (Imacec), estructurado a base de la Compilación de Referencia 2008. La cobertura de este indicador comprende casi la totalidad de las actividades económicas incluidas en el PIB.

(2) La serie desestacionalizada se obtiene a partir de la agregación de sus componentes ajustados por estacionalidad. Estos provienen del cálculo realizado según el proceso X-13 ARIMA-SEATS (disponible en www.census.gov) y la parametrización específica de cada componente. El periodo de referencia para el ajuste estacional parte en el año 2003. La serie desestacionalizada excluye el efecto estacional y calendario. Para mayores detalles acerca de la metodología de ajuste estacional, ver www.bcentral.cl/estudios/estudios-economicosestadisticos/098.htm

(3) Corresponde a la serie original del Imacec, excluyendo los impuestos indirectos.

(4) Variación del promedio acumulado a ese mes respecto del promedio acumulado a igual mes del año anterior.

(5) Variación del promedio acumulado en 12 meses respecto del promedio acumulado en igual período anterior.

CAPÍTULO 3: INDICADORES SECTORIALES

Cuadro 3.1. Índices de producción industrial

(1) El INE actualiza metodología y período base al año 2009 de los índices sectoriales, acorde con recomendaciones de organismos internacionales como la ONU y la OCDE. Más información en el sitio web del

INE: www.ine.cl

El último año es provisional.

Las variaciones en 12 meses anuales son diciembre a diciembre.

Cifras referenciales. Los índices del período base del 2009 calculados desde enero del 2009 hasta diciembre del 2011 son sólo referenciales, dado que existen datos oficiales publicados para dicho período.

A partir de enero del 2012 la cifra mensual tiene carácter oficial.

Las variaciones porcentuales en doce meses que se presentan en este cuadro fueron calculadas por el INE usando las cifras referenciales correspondientes al 2011.

El periodo abril de 2012 presenta cifras rectificadas.

Debido a la modificación del Índice de producción minera, la serie histórica del Índice de producción industrial se actualiza desde enero del 2009 a marzo del 2012.

Cuadro 3.2. Índices de producción y ventas industriales - Sofofa

(1) Cifras provisionales.

Las variaciones anuales en 12 meses son diciembre a diciembre.

Fuente: Sociedad de Fomento Fabril (Sofofa).

Cuadro 3.3. Número de viviendas y superficie autorizada en obras nuevas, total país

(1) La información es obtenida por la fuente, madiante los permisos de edificación, con aumento de superficie, otorgados por las direcciones de obras de las municipalidades de todo el país para la ejecución de obras nuevas y ampliaciones. El concepto de obra nueva se refiere a toda construcción que signifique nueva superficie edificada estructural y/o funcionalmente independiente.

(2) Los dos últimos años son provisionales.

(3) Incluye, entre otras, las viviendas acogidas a la Ley 18.138 que facultó a las municipalidades para desarrollar programas de construcción de viviendas destinadas a resolver problemas de marginalidad habitacional. También se incluyen las viviendas del programa de viviendas progresivas, reglamentado en el Decreto Supremo 140 de 1991 del Ministerio de Vivienda y Urbanismo.

(4) Incluye, entre otros, edificios destinados a educación, servicios médicos, instituciones de asistencia social, culto religioso, administración pública y defensa.

CAPÍTULO 4: BALANZA DE PAGOS

Cuadro 4.2. Deuda externa por sector institucional, anual

(1) Deuda externa considerando bonos a valor de mercado. Se excluyen bonos de emisores residentes en poder de nacionales.

(2) Incluye intereses devengados a partir del año 2005.

(3) Excluye empresas de inversión directa.

(4) Incluye hogares.

Cuadro 4.2. Deuda externa por sector institucional, mensual

(1) Deuda externa considerando bonos a valor de mercado. Se excluyen bonos de emisores residentes en poder de nacionales.

(2) Incluye intereses devengados a partir del año 2005.

(3) Excluye empresas de inversión directa.

(4) Incluye hogares.

Cuadro 4.2.1. Deuda externa por sector público y privado, anual

(1) Deuda externa considerando bonos a valor de mercado. Se excluyen bonos de emisores residentes en poder de nacionales.

(2) Incluye intereses devengados a partir del año 2005.

(3) Incluye hogares.

Cuadro 4.2.1. Deuda externa por sector público y privado, mensual

(1) Deuda externa considerando bonos a valor de mercado. Se excluyen bonos de emisores residentes en poder de nacionales.

(2) Incluye intereses devengados a partir del año 2005.

(3) Incluye hogares.

Cuadro 4.3. Deuda externa de corto plazo residual, por sector institucional e instrumumento, anual

(1) Valor nominal.

(2) Incluye intereses devengados a partir del año 2005.

(3) Excluye empresas de inversión directa.

(4) Incluye hogares.

Cuadro 4.3. Deuda externa de corto plazo residual, por sector institucional e instrumumento, mensual

(1) Valor nominal.

(2) Incluye intereses devengados a partir del año 2005.

(3) Excluye empresas de inversión directa.

(4) Incluye hogares.

CAPÍTULO 5: MERCADO LABORAL

Cuadro 5.1. Fuerza de trabajo nacional e inactivos

(1) Cifras preliminares correspondientes a la Nueva Encuesta Nacional del Empleo (NENE), la que desde abril del 2010 reemplazó a la antigua Encuesta Nacional del Empleo (ENE), vigente

desde 1966.

(2) Variaciones referenciales, calculadas comparando igual trimestre móvil de dos años consecutivos.

Cuadro 5.2. Tasa de desocupación, nacional y por región

(1)Cifras preliminares correspondientes a la Nueva Encuesta Nacional del Empleo (NENE), la que desde abril del 2010 reemplazó a la antigua Encuesta Nacional del Empleo (ENE), vigente desde 1966.

En algunos casos, los totales difieren de la suma de los subtotales, debido a redondeo de cifras, propio del proceso de expansión.

Cuadro 5.3. Empleo en el Gran Santiago

(1) El territorio geográfico de la encuesta comprende las zonas urbanas de las comunas de la provincia de Santiago y de las comunas de Puente Alto y San Bernardo.

A partir de septiembre del 2007, se modifica la metodología de ajuste por no respuesta, realizando, también, ajustes de post-estratificación, que no afectan la tasa de desempleo, aunque sí hay variaciones en los niveles y sus crecimientos anuales. Con el fin de hacer comparables las series, se han corregido las cifras de trimestres anteriores.

Cuadro 5.4. Índices de remuneraciones

(1) Las variaciones acumuladas y a doce meses son de índole referencial dado que se calculan sobre año 2013=100. El concepto de remuneración se refiere solo a pagos recibidos por hora ordinaria, es decir, excluye cualquier pago esporádico. El concepto de costo de mano de obra corresponde a la remuneración más costos del empleador por devoluciones de gastos del trabajador. Por ejemplo, colación, movilización, capacitación y servicios de bienestar, entre otros.

(2) Cifras deflactadas por el índice de precios al consumidor (IPC, Base año 2013=100).

(3) Cifras deflactadas por el Banco Central utilizando el índice de precios al consumidor (IPC).

Debido al cambio de año base del IPC, el INE recalculo el IR Real de los meses anteriores a enero 2014 con el IPC Empalmado, serie que comienza a contar de enero 2010. Se mantienen las variaciones de la serie deflactada con el IPC base 2009=100.

CAPÍTULO 6: PRECIOS

Cuadro 6.1. Inflación del índice de precios al consumidor (IPC) y medidas subyacentes

(1) El INE entregó la actualización del IPC con la generación de un IPC nacional que tiene comparabilidad internacional y que se actualizará por lo menos cada 5 años de acuerdo con las recomendaciones internacionales. Las cifras del año 2013 con la nueva base son sólo referenciales. La variación porcentual anual, corresponde a la variación media anual.

(2) Índice de precios al consumidor (IPC).

(3) IPCX: Índice de precios al consumidor menos frutas y verduras frescas y combustibles. Este índice es utilizado por el Banco Central de Chile como indicador de inflación subyacente. Los 299 productos considerados en este índice totalizan un 91,47 % de la ponderación total del IPC.

(4) IPCX1: Corresponde al cálculo de la inflación subyacente, descontados los productos clasificados como carnes y pescados frescos, tarifas reguladas, precios indexados y servicios financieros. El total de productos considerados en este índice totaliza un 73,72 % de la ponderación total del IPC, correspondiendo a 283 productos.

(5) IPC SAE: Índice de precios al consumidor menos Alimentos y Energía. Posee 236 productos y corresponde al 72,29 % de la ponderación de la canasta IPC.

Fuente : Instituto Nacional de Estadísticas (INE).

Cuadro 6.1. Inflación del índice de precios al consumidor (IPC) y medidas subyacentes (continuación)

(1) El INE entregó la actualización del IPC con la generación de un IPC nacional que tiene

comparabilidad internacional y que se actualizará por lo menos cada 5 años de acuerdo con las recomendaciones internacionales. Las cifras del año 2013 con la nueva base son sólo referenciales. La variación porcentual anual, corresponde a la variación media anual.

(6) IPCT: Índice de precios al consumidor de transables. Los 236 productos considerados en este índice totalizan un 56.36 % de la ponderación total del IPC.

(7) IPCN: Índice de precios al consumidor de no transables. Los 85 productos considerados en este índice totalizan un 43.64 % de la ponderación total del IPC.

(8) IPC Frutas y verduras: Índice de precios al consumidor de frutas y verduras frescas. Los 17 productos considerados en este índice totalizan un 2,92 % de la ponderación total del IPC.

(9) IPC Combustibles: Índice de precios al consumidor de combustibles. Los 5 productos considerados en este índice totalizan un 5,61 % de la ponderación total del IPC.

Fuente : Instituto Nacional de Estadísticas (INE).

Cuadro 6.2. Índice de precios al productor (IPP) por categoría

(1) El IPP mide la evolución de los bienes producidos en chile.

(2) Las cifras 2010 y 2011 son referenciales.

CAPÍTULO 7: TASAS DE INTERÉS

Cuadro 7.1. Tasas de interés de los instrumentos del Banco Central de Chile y de la Tesorería General de la República, mercado secundario

Corresponde al promedio ponderado por monto de las tasas de interés de los bonos del Banco Central y de la Tesorería que se emiten en el mercado primario, y de los bonos transados en la Bolsa de Comercio de Santiago. Las clasificaciones por plazos de los instrumentos se obtienen por rangos de años que consideran el plazo remanente y/o la duración de cada instrumento, de acuerdo a la siguiente tabla.

Rangos por plazo remanente y duración (años)

Plazo 1 año; Plazo residual CLP - UF 0,8 - 1,5 ; Duración CLP 0,807 - 1,416 UF 0,815 - 1,458

Plazo 2 años; Plazo residual CLP - UF 1,5 - 2,5 ; Duración CLP 1,416 - 2,287 UF 1,458 - 2,426

Plazo 5 años; Plazo residual CLP - UF 4,5 - 5,5 ; Duración CLP 3,885 - 4,615 UF 4,240 - 5,106

Plazo 10 años; Plazo residual CLP - UF 8 - 10,5 ; Duración CLP 6,445 - 7,635 UF 7,155 - 9,061

Plazo 20 años; Plazo residual CLP - UF 15 - 20 ; Duración UF 12,143 - 15,113

Plazo 30 años; Plazo residual CLP - UF 20 -30 ; Duración UF 15,113 - 19,862

Para el cálculo de las duraciones se usa la metodología de Macaulay.

El último periodo publicado entre el día 23 del mes corriente y el 6 del mes siguiente,corresponde a la primera quincena del mes.

Cuadro 7.3. Tasas de interés del sistema financiero, por tipo de colocación

(1)Las tasas de créditos consideran aquellas operaciones contratadas, agrupadas por los tramos más relevantes de acuerdo al volumen de operaciones.

Hasta 30 de marzo de 2013; elaboración Banco Central de Chile, uso Formulario D31 ´Tasas de interés diarias de operaciones activas y pasivas, gran Santiago´ SBIF. Desde 1 de abril de 2013; elaboración Banco Central de Chile, uso Formulario D34 ´Tasas de interés diarias de operaciones activas y pasivas´ (SBIF), considerando sólo Región Metropolitana.

Tasas promedio ponderadas de todas las operaciones efectuadas en el mes por bancos y sociedades

financieras. Sistema financiero lo integran solo Bancos Comerciales. Celdas sin datos implica que no se informaron operaciones para ese mes.

(2)Las tasas de interés nominales están anualizadas (base 360 días) usando la conversión de interés simple.

(3)Préstamos y créditos hipotecarios en las siguientes modalidades: Préstamos hipotecarios reprogramados; Préstamos hipotecarios para la vivienda; Préstamos hipotecarios endosables para la vivienda; Préstamos hipotecarios endosables para fines generales; Créditos hipotecarios en letras de crédito para fines generales y Créditos hipotecarios en letras de crédito para vivienda.

Cuadro 7.4. Tasas de interés del sistema financiero, por tipo de producto.

(1)Elaboración Banco Central de Chile, fuente formulario D34 Tasas de interés diarias de operaciones activas y pasivas (SBIF), considerando sólo región metropolitana. Tasas de interés efectivas promedio ponderadas de todas las operaciones efectuadas en el mes por bancos comerciales.

(2)Las tasas de interés nominales están anualizadas (base 360 días) usando la conversión de interés simple.

Cuadro 7.5. Tasas de interés del sistema financiero, por plazo

(1) Tasas promedio ponderadas de todas las operaciones efectuadas en el mes por bancos y sociedades financieras.

Hasta 30 de marzo de 2013; elaboración Banco Central de Chile, uso Formulario D31 ´Tasas de interés diarias de operaciones activas y pasivas, gran Santiago´ SBIF. Desde 1 de abril de 2013; elaboración Banco Central de Chile, uso Formulario D34 ´Tasas de interés diarias de operaciones activas y pasivas´ (SBIF), considerando sólo Región Metropolitana.

Sistema financiero lo integran solo Bancos Comerciales.

Las tasas de interés nominales están anualizadas (base 360 días) usando la conversión de interés simple.

Tasa anualizada sobre la variación de la unidad de fomento (UF).

Tasa anualizada sobre la variación del tipo de cambio.

Celdas sin datos implica que no se informaron operaciones para ese mes.

El último periodo publicado entre el día 23 del mes corriente y el 6 del mes siguiente,corresponde a la primera quincena del mes.

CAPÍTULO 8: TIPOS DE CAMBIO

Cuadro 8.1. Indices de tipo de cambio y de precios externos, distintas medidas

(1) Índice de Tipo de Cambio Multilateral (TCM). Representa una medida del valor nominal del peso respecto de una canasta amplia de monedas extranjeras que incluyen, ordenados por su ponderación, para el 2012: China, Estados Unidos, Japón, Brasil, Argentina, Corea del Sur, México, Alemania, Perú, India, España, Canadá, Países Bajos, Colombia, Italia, Francia, Reino Unido, Bélgica y Suiza. El cálculo de las ponderaciones se basa en la participación en el flujo de comercio internacional (FCI) de los países con los que Chile comercia. El FCI se obtiene de la suma de exportaciones FOB menos cobre y derivados, más las importaciones CIF, que descuentan las de petróleo, combustibles y derivados.

(2) El TCM-5 agrupa a las monedas de: Estados Unidos, Japón, Reino Unido, Canadá y las de los países de la Zona Euro incluidos en (1).

(3) El índice del Tipo de Cambio Real Observado (TCR) se define como el tipo de cambio nominal observado, multiplicado por el cociente entre la inflación externa relevante y el IPC. La inflación

externa se calcula con los IPM, expresados en dólares (o IPC en caso de no estar disponible el IPM), de los principales socios comerciales, ponderándolos por la importancia relativa de las importaciones y exportaciones -excluyendo petróleo y cobre- que Chile realiza con ellos. Tanto los IPM como los tipos de cambio de los países se incorporan en forma de variaciones mensuales.

(4) El TCR-5, utiliza la misma definición de (3), considerando la canasta de países utilizada para calcular el TCM-5.

(5) Índice de precios externos relevantes para Chile (IPE). La inflación externa se calcula con los IPM, expresados en dólares (o el IPC en caso de no estar disponible el IPM), de los principales socios comerciales, ponderándolos por la importancia relativa de las importaciones y exportaciones - excluyendo petróleo y cobre- que Chile realiza con ellos. Tanto los IPM como los tipos de cambio de los países se incorporan en forma de variaciones mensuales. En caso de no disponer de una fuente de información oficial se utilizan las proyecciones de Consensus Economics o información histórica del índice.

(6) El IPE-5, utiliza la misma definición de (5), considerando la canasta de países utilizada para calcular el TCM-5.

(7) Cifras provisionales para TCR, TCR-5, IPE e IPE-5, para los dos últimos años.

(8) El último periodo publicado entre el día 23 del mes corriente y el 6 del mes siguiente,corresponde al promedio a la primera quincena del mes.

Cuadro 8.2. Tipo de cambio nominal, peso-distintas monedas extranjeras, promedios mensuales y anuales

(1) Promedios calculados a partir de los valores en pesos de las paridades diarias de las monedas extranjeras respecto del dólar estadounidense, considerando el valor diario del tipo de cambio observado. Los valores diarios en pesos de los tipos de cambio de las monedas extranjeras se obtienen con el fin de dar cumplimiento a lo establecido en el número 6 del capítulo I del Compendio de Normas de Cambios Internacionales (CNCI).

(2) DEG: Derecho especial de giro.

(3) A partir de enero del 2008, Venezuela creó esta nueva moneda.

(4) El BCCh comenzó a difundir los valores para esta moneda a partir del 24 de julio de 2008.

(5) El BCCh comenzó a difundir los valores para esta moneda a partir del 13 de agosto de 2008.

(6) El BCCh comenzó a difundir los valores para esta moneda a partir del 11 de enero de 2011.

(7) A partir del 11 de marzo de 2013 el tipo de cambio nominal para el Yuan (Renminbi) se construye con la paridad offshore..

Fuentes: Bloomberg y Reuters

Cuadro 8.3. Paridades de monedas extranjeras, promedios mensuales y anuales

(1) Promedios calculados a partir de los valores de las paridades diarias de las monedas extranjeras respecto del dólar estadounidense.

(2) DEG: Derecho especial de giro.

(3) A partir de enero del 2008, Venezuela creó esta nueva moneda, la que se obtuvo dividiendo por 1.000 el antiguo bolívar.

(4) El BCCh comenzó a difundir los valores para esta moneda a partir del 24 de julio de 2008.

(5) El BCCh comenzó a difundir los valores para esta moneda a partir del 13 de agosto de 2008.

(6) El BCCh comenzó a difundir los valores para esta moneda a partir del 11 de enero de 2011.

(7) A partir del 11 de marzo de 2013 el valor del Yuan (Renminbi) corresponde a la paridad offshore.

Fuentes: Bloomberg y Reuters.

CAPÍTULO 9: ESTADÍSTICAS MONETARIAS Y FINANCIERAS

Cuadro 9.1.1. Base monetaria y agregados monetarios privados

(1) A partir del 23 de mayo de 2006, se publica la nueva serie de agregados monetarios. Más información en 'Agregados Monetarios: Nuevas Definiciones', de E. Arraño, correspondiente a la Serie de Estudios Económicos Estadísticos,N°53, Banco Central de Chile, mayo 2006.

(2) Los tres últimos períodos corresponden a cifras provisionales, a base de antecedentes proporcionados por el sistema financiero.

(3) El último periodo publicado entre el día 23 del mes corriente y el 6 del mes siguiente,corresponde al promedio a la primera quincena del mes.

(4) Base monetaria incluye billetes, monedas y cheques emitidos por el Banco Central, en poder del público, y reservas monetarias de bancos y sociedades financieras.

(5) C: Incluye billetes, monedas y cheques emitidos por el Banco Central en libre circulación, menos los saldos en caja del sistema financiero".

(6) M1= C + D1 (D1: Depósitos en cuenta corriente del sector privado no financiero netos de encaje) + Dv (Dv: Depósitos a la vista distintos de cuentas corrientes) + Ahv (Ahv: Depósitos de ahorro a la vista).

(7) M2=M1 + Dp (Dp:Depósitos a plazo del sector privado) + Ahp (Depósitos de ahorro a plazo) + Cuotas de Fondos Mutuos con inversiones en instrumentos de deuda con duración de hasta un año (sector privado no financiero) + Captaciones de Cooperativas de Ahorro y Crédito - Inv. de FM en M2 - Inv. de CAC en M2.

(8) M3 = M2 + Depósitos en moneda extranjera del sector privado + Documentos del BCCh + Bonos de Tesorería + Letras de Crédito + Resto de cuotas de FM + Cuotas de ahorro voluntario de AFP - Inversión de FM en M3 - Inversión de AFP en M3".

El último periodo publicado entre el día 23 del mes corriente y el 6 del mes siguiente,corresponde al promedio a la primera quincena del mes.

Cuadro 9.1.2. Agregados monetarios privados desestacionalizados

(1) La desestacionalización de las series se ha basado en el modelo X-12 Arima (disponible en www.census.gov), incluyendo los efectos de semana santa, años bisiestos y un vector que ajusta por días de la semana, considerando feriados. El promedio móvil estacional de Henderson utilizado es de 3x9.

(2) Variación media anual.

(3) Cifras provisionales.

(4) El modelo Arima seleccionado es (1 1 0)(2 1 0).

(5) El modelo Arima seleccionado es (0 1 1)(0 1 1).

(6) El modelo Arima seleccionado es (0 1 1)(0 1 1).

(7) El modelo Arima seleccionado es (0 1 1)(1 1 1).

Cuadro 9.2.1. Colocaciones por tipo de deudor

(1) Se construyen a partir de la información contenida en los balances individuales de cada banco. Esto es, considera solo la información del banco matriz no así la de sus filiales y sucursales en el exterior. Más información 'Estadísticas de colocaciones' de E. Arraño y B. Velásquez, correspondiente a la Serie de Estudios Económicos Estadísticos, N° 92, Banco Central de Chile, julio 2012.

(2) Cifras expresadas en pesos, calculadas utilizando el tipo de cambio de paridad contable del último día de cada mes.

(3) A partir de enero del 2004, las colocaciones comerciales y de consumo incluyen los sobregiros en cuentas corrientes.

(4) A partir de marzo de 2005, las colocaciones comerciales, de consumo y vivienda incluyen los créditos vencidos y contratos de leasing respectivos.

La última cifra observada corresponde a cifra provisoria.

Fuente: Superintendencia de Bancos e Instituciones Financieras (SBIF) y Banco Central de Chile.

Cuadro 9.3.1. Activos y pasivos del Banco Central de Chile

(1) Los saldos en moneda extranjera han sido convertidos a moneda local usando el tipo de cambio observado, publicado el último día hábil bancario de cada mes.

(2) De acuerdo con las nuevas metodologías sugeridas por el FMI, se incorporan los DEG.

(3) Corresponde a créditos netos, es decir, créditos menos obligaciones no monetarias.

(4) Incluye activos no financieros menos el patrimonio neto, más créditos menos obligaciones con empresas públicas, más otros activos menos pasivos sin clasificar.

(5) Las cifras de los tres últimos meses son provisionales.

(6) El último periodo publicado entre el día 23 del mes corriente y el 6 del mes siguiente,corresponde a la primera quincena del mes.

Cuadro 9.3.2. Activos de reservas internacionales: Contrapartida de las variaciones, detalle por sector y tipo de operación

(1) La variación por 'intercambio' de las reservas internacionales es igual a los flujos de intercambio del resto del balance (pasivos menos activos). Son estos flujos de contrapartida los que se detallan en el cuadro. Los que corresponden a instrumentos financieros pagaderos en moneda extranjera se clasifican como 'Pasivos netos en moneda extranjera' y los que corresponden a flujos de moneda nacional o de instrumento pagaderos en moneda nacional, se identifican como 'Operaciones de cambio'. El 'Total' por sector describe, generalmente, con mayor propiedad, flujos de fondos en moneda extranjera efectivos, dado que las operaciones de cambio no son, necesariamente, compraventa de moneda extranjera. En ciertas operaciones específicas, corresponden a pagos con moneda nacional de deudas cuyo servicio era potencialmente exigible en moneda extranjera.

(2) Operaciones de cambio con entidades del sector público no financiero distintas del Gobierno Central.

(3) Incluye intereses y ajustes (de paridades y de precios) de las reservas internacionales.

(4) El saldo de reservas internacionales y de otros componentes de las posiciones denominadas en moneda extranjera se muestra en los cuadros 'Balance del Banco Central: Saldos por posición' y 'Posiciones denominadas en moneda extranjera del balance del Banco Central'. En este último, se puede verificar que el flujo por intercambio para la posición pagadera en moneda extranjera, es equivalente al total de las operaciones de cambio que se registra en el presente cuadro. En el cuadro 'Posiciones del balance del Banco Central: Variaciones de saldos' se muestra el valor en pesos de las operaciones de cambio, y con las cifras del cuadro 'Base monetaria: Contrapartida de las variaciones' se demuestra su equivalencia con los flujos de intercambio de los pasivos menos los activos pagaderos en moneda nacional.

Los tres últimos períodos corresponden a cifras provisionales.

El último periodo publicado entre el día 23 del mes corriente y el 6 del mes siguiente, corresponden a la primera quincena del mes que se indica.

Cuadro 9.3.3. Base monetaria: Contrapartida de las variaciones

(1) Adquisición neta de divisas y /o documentos pagaderos en moneda extranjera, con moneda nacional y/o documentos pagaderos en moneda nacional. La interrelación de las operaciones de

cambio con activos y pasivos denominados en moneda extranjera se muestra en los cuadros 'Balance del Banco Central: Saldos por posición' y 'Posiciones del balance del Banco Central: Variaciones de saldos'.

(2) Corresponden, en general, a compraventas de moneda extranjera de contado y/o futuro y, ocasionalmente, al servicio con moneda nacional, de deuda del Banco Central a favor de los bancos, denominada y pagadera en moneda extranjera.

(3) Los flujos negativos corresponden, mayoritariamente, al servicio con moneda nacional de pagarés fiscales pagaderos en dólares, a favor del Banco Central.

(4) Colocación de documentos con servicio en dólares estadounidenses a cambio de moneda nacional o de valores del Banco Central pagaderos en monedas nacionales y denominadas en moneda extranjera.

(5) Corresponde a la suma de los flujos de operaciones de cambio y de flujos de intercambio de pagarés pagaderos en moneda nacional, pero denominados en moneda extranjera. Ambas operaciones inciden en variaciones de las posiciones afectas al riesgo cambiario del Banco Central.

Los tres últimos períodos corresponden a cifras provisionales.

El último periodo publicado entre el día 23 del mes corriente y el 6 del mes siguiente,corresponde al promedio a la primera quincena del mes.

Cuadro 9.3.5. Liquidez del sistema financiero

Periodo: corresponde al periodo en que se evalúa el cumplimiento del encaje exigido y va desde el día 09 del mes que se indica al día 08 del mes siguiente.

Encaje Exigido: el encaje se exige en forma de promedio diario y para el periodo que se indica.

Encaje Mantenido: es el encaje promedio mantenido diario para el periodo que se indica. Las diferencias entre el Encaje mantenido y sus componentes, billetes y monedas y saldos en cuenta corriente en el Banco Central de Chile, se explican por: a) Depósito especial de los bancos en el Banco Central de Chile, ex Art. 36 de la Ley General de Bancos DFL 252 de 1960, derogado el 19 de diciembre de 1997. Se consideraba Encaje mantenido. b) Uso de reservas bancarias para la constitución de la Obligación de Reserva Técnica, Compendio de Normas Financieras, Capítulo III.A.4.

Posición de Liquidez: promedio diario de la liquidez del periodo, calculada al cierre del mismo (último día del periodo de encaje).

Billetes y Monedas: billetes y monedas de los bancos mantenidos en sus bóvedas. Corresponde al promedio diario, calculado al cierre del periodo.

Cuentas Corrientes en el BCCh: saldo promedio diario en cuenta corriente mantenido por los bancos en el BCCh, calculado al cierre del periodo.

Facilidad Permanente de Depósito: monto promedio diario depositado por los bancos a un día plazo, con tasa TPM 25 pb.

Facilidad Permanente de Liquidez: monto promedio diario solicitado por los bancos a un día plazo, con tasa TPM 25 pb.

Otras Operaciones de Mercado Abierto: monto promedio diario para el periodo, del stock vigente de las operaciones expansivas (Swap de Venta, REPO, LCGP y FLAP) y contractivas (Swap de Compra y DL).

Monto Transado Interbancario: monto promedio diario para el periodo de las operaciones interbancarias a 1 día plazo no garantizadas entre los bancos.

El último periodo publicado entre el día 23 del mes corriente y el 6 del mes siguiente,corresponde al promedio a la primera quincena del mes.

Cuadro 9.4.1. Posición spot y de derivados del mercado cambiario formal

(1) Corresponde al saldo vigente mensual de compras y ventas de moneda extranjera a plazo y al contado, que realizan las entidades que forman parte del Mercado Cambiario Formal (MCF) con contrapartes locales y extranjeras. Contempla las posiciones de pesos chilenos y UF contra monedas extranjeras.

El Mercado Cambiario Formal corresponde a las empresas bancarias y otras entidades o personas autorizadas para formar parte de este mercado, las cuales están señaladas en el Capítulo III del Compendio de Normas de Cambios Internacionales del Banco Central de Chile.

Posición de compra: Son los contratos vigentes de compra de moneda extranjera a cambio de moneda local (Peso Chileno y Unidad de Fomento), que las entidades del Mercado Cambiario Formal mantienen con los distintos sectores, al cierre del periodo.

Posición de venta: Son los contratos vigentes de venta de moneda extranjera a cambio de moneda local (Peso Chileno y Unidad de Fomento), que las entidades del Mercado Cambiario Formal mantienen con los distintos sectores, al cierre del periodo.

Posición Interbancaria: Son los contratos vigentes de venta de moneda extranjera a cambio de moneda local (Peso Chileno y Unidad de Fomento), que las entidades del Mercado Cambiario Formal mantienen entre sí al cierre de cada periodo, contabilizados una sola vez.

Las cifras se revisarán con un desfase de tres meses y 23 días, lo que significa que en cada publicación los datos correspondientes a los últimos tres meses serán provisorios y sujetos a correcciones mensuales. Adicionalmente, puede haber revisiones puntuales y de naturaleza excepcional, las que se explicarán en notas junto a las fechas de difusión.

(2) Posición neta: Es el saldo (expresado en montos nocionales) de contratos de derivados vigentes al cierre de cada mes, considerando todos los instrumentos utilizados por las empresas bancarias y otras entidades que operan en el Mercado Cambiario Formal (MCF), siendo los más comunes los Forwards, Fx Swaps, Cross Currency Swaps y Opciones. Corresponde a la resta entre la posición de compra de moneda extranjera menos la posición de venta al cierre del periodo. Signo positivo indica posición compradora neta de moneda extranjera de las instituciones del MCF, mientras que signo negativo indica posición vendedora neta de moneda extranjera del MCF, desglosado por los distintos sectores. Fondos de Pensiones, Empresas del sector real, Compañías de seguros, Corredores de bolsa y agencias de valores, fondos mutuos y Otros sectores). Este último corresponde a hogares, Banco Central, Gobierno y Otras sociedades financieras no contempladas en los sectores previamente desglosados.

(3) Corresponde a la suma de las posiciones netas del mercado de derivados local y externo. También se determina como las compras a terceros menos las ventas a terceros, en los dos mercados.

(4) La Posición de Cambios Spot del MCF es un concepto contable que corresponde a un saldo, aumenta con las compras y disminuye con las ventas de moneda extranjera contra pesos chilenos. Si su signo es positivo, es porque se han realizado más compras que ventas; en tanto, cuando es negativo, significa que las ventas de moneda extranjera han sido financiadas con una fuente distinta a las compras de moneda extranjera. Un ejemplo de lo anterior se produce cuando una empresa bancaria obtiene un crédito externo en divisas y decide venderlas a una empresa que tiene que pagar operaciones de importación o remesar utilidades al exterior.

(5) Posición spot más posición neta de derivados total.

CAPÍTULO 10: ECONOMIA INTERNACIONAL

Cuadro 10.1. Crecimiento del producto interno bruto de las principales economías

(1) La zona euro comprende hoy: Alemania, Austria, Bélgica, Chipre, España, Eslovaquia, Eslovenia, Estonia, Finlandia, Francia, Grecia, Irlanda, Italia, Luxemburgo, Malta, Países Bajos y Portugal. Grecia se incorporó el 2001, Eslovenia el 2007; Chipre y Malta el 2008. Los demás países mencionados se

incorporaron el 1 de enero de 1999. A partir del 30 de noviembre de 2005, Eurostat introdujo dos cambios metodológicos en las cuentas nacionales. En primer lugar, modificó el sistema de año base por uno de encadenamiento de precios. Luego, incorporó los servicios de intermediación financiera en el cálculo del PIB. Actualmente, las series de cuentas nacionales para la zona euro están disponibles a contar del segundo trimestre de 1995 (trimestre a trimestre anualizado) y del primer trimestre de 1996 (variación en doce meses).

(2) América Latina: Países ponderados a PPC (Paridad de Poder de Compra).América Latina:Argentina, Bolivia, Brasil, Chile, Colombia, Ecuador, México, Perú, Uruguay y Venezuela.

(3) Asia emergente: Países ponderados a PPC (Paridad de Poder de Compra). Asia emergente: China, Corea del Sur, Filipinas, Hong Kong, India, Indonesia, Malasia, Singapur, Tailandia y Taiwán.

(4) Europa emergente: Países ponderados a PPC (Paridad de Poder de Compra). Hungría, Polonia, R. Checa y Rusia.

(5) Crecimiento PIB socios comerciales: Crecimiento de los principales socios comerciales de Chile ponderados por su participación en las exportaciones totales en dos años móviles. Los países considerados son el destino de 93% del total de las exportaciones, en promedio, para el período 1990 - 2011.

(6) Crecimiento mundial a PPC: Crecimientos regionales ponderados por la participación en el PIB mundial a PPC publicado por el FMI en World Economic Outlook (WEO, abril 2012). El crecimiento se calcula a partir de una muestra de países que representan aproximadamente el 85% del PIB mundial. Para el 15% restante se considera un crecimiento promedio de 3,7% para el período 1990-2010.

Cuadro 10.2. Precios de productos básicos.

(1) Bolsa de Metales de Londres: cotización del cobre grado A Settlement.

(2) Las series de precios del petróleo West Texas Intermediate (WTI) y Brent, que se utilizan para monitorear y analizar la evolución del mercado del crudo, están altamente correlacionadas. No obstante, el primero, al ser de una calidad algo mayor, presenta por lo general un nivel de precios que está entre 1 y 2 dólares/barril más alto. Cabe señalar que el análisis y seguimiento del WTI ha pasado a ser más apropiado, debido a que: a) la información y análisis proveniente de los bancos de inversión y analistas se ha enfocado principalmente en este tipo de petróleo, b) el mercado de futuros WTI es más profundo y c) es más relevante como referencia para la determinación del precio de los combustibles en Chile.

(3) Se corrigiendo la serie histórica por discontinuidad de la serie reportada. En reemplazo, se publica el precio del diesel de la Costa del Golfo de EE.UU.

(4) Precio de kerosene corresponde al precio del contrato futuro con fecha de expiración más cercana para el Heating oil N°2 (combustible de calefacción) de la Costa del Golfo en EE.UU.

(5) Unidades térmicas británicas.

(6) Los precios corresponden a celulosa blanqueada y de fibra larga, Northern Bleached Softwood Kraft Pulp (NBSK).

(7) La onza troy es una medida de peso de los metales preciosos equivalente a 31,103 g.

Cuadro 10.4. Índices de bolsas externas

(1) MSCI World:Índice accionario calculado por MSCI que incluye instrumentos de Australia, Austria, Belgica, Canadá, Dinamarca, Finlandia, Francia, Alemania, Grecia, Hong Kong, Irlanda, Israel, Italia, Japon, Países Bajos, Nueva Zelanda, Noruega, Portugal, Singapur, España, Suecia, Suiza, Reino Unido y EE.UU., para más información ver: http://www.msci.com/products/Índices/tools/

(2) MSCI Emerging Market Latinamerica: Índice accionario por MSCI que incluye instrumentos de Brasil, Chile, Colombia, México y Perú, para más información ver: http://www.msci.com/products/Índices/tools/

(3) MSCI Emerging Market Asia:Índice accionario por MSCI que incluye instrumentos de China, India,

Indonesia, Rep. De Corea, Malasia, Filipinas, Taiwan, Tailandia, para más información ver: http://www.msci.com/products/Índices/tools/

(4) MSCI Emerging Market Europa:Índice accionario por MSCI que incluye instrumentos de Hungría, Polonia, Republica Checa, Rusia y Turquía , para más información ver: http://www.msci.com/products/Índices/tools/

Cuadro 10.5. Tasas de interés externas

(1) Tasas anuales

(2) Desde marzo del 2001 y hasta julio del 2006, la política monetaria en Japón tuvo como objetivo los agregados monetarios. Específicamente, el Banco de Japón (BOJ) tenía como meta que los saldos promedios de las cuentas corrientes de los bancos en el BOJ alcanzaran un rango deseado. Por tanto, para ese período, la tasa de referencia utilizada debe ser la overnight call rate.

(3) Libor: Corresponde a London Inter-Bank Offered Rate. Es la tasa de interés ofrecida para los depósitos interbancarios en el mercado de Londres.

Cuadro 10.6. Spreads soberanos: EMBI global spread

(1) El Spread soberano es el premio expresado en puntos base por año, que los inversionistas exigen para invertir en instrumentos de deuda del gobierno de un país distinto de EE.UU. El EMBI global spread (Emerging Markets Bond Index global spread) es un promedio ponderado de spreads soberanos según la capitalización de mercado de cada instrumento. Este índice contiene instrumentos denominados en dólares, emitidos por gobiernos y entidades cuasi fiscales. Incluye, entre otros, bonos Brady, Eurobonds e instrumentos de deuda emitidos en el mercado local. Los países e instrumentos incluidos en este índice varían de acuerdo a si cumplen o no con los requerimientos de quienes calculan el índice. Para mayor información sobre este índice ver www.morganmarkets.com.

(2) JPMorgan EMBIG Latin Sovereign Spread: Diferencia entre índice de bono soberano de América Latina y bono del Tesoro de EE.UU. calculado por JPMorgan, para más información ver:

http://www.jpmorgan.com/pages/jpmorgan/investbk/solutions/research/indices/product.

(3) JPMorgan EMBIG Asia Sovereign Spread:Diferencia entre índice de bono soberano de Asia emergente y bono del Tesoro de EE.UU. calculado por JPMorgan, para más información ver:

http://www.jpmorgan.com/pages/jpmorgan/investbk/solutions/research/indices/product.

(4) JPMorgan EMBIG Europe Sovereign Spread:Diferencia entre índice de bono soberano de Europa emergente y bono del Tesoro de EE.UU. calculado por JPMorgan, para más información ver:

http://www.jpmorgan.com/pages/jpmorgan/investbk/solutions/research/indices/product

CAPÍTULO 11: EXPECTATIVAS ECONÓMICAS

Cuadro 11.1. Encuesta de expectativas económicas, mensual, distintos indicadores (BCCh)

(1) Encuesta mensual a un selecto grupo de académicos, consultores y ejecutivos o asesores de instituciones financieras. Se cierra el día hábil siguiente de conocerse el IPC o el Imacec del mes, dependiendo del último que se entregue, y los resultados se publican el día subsiguiente a las 8:30 hrs., en la página en Internet www.bcentral.cl, Estadísticas Económicas y bajo Expectativas Económicas.

(2) Fines de cada mes.

Cuadro 11.2. Encuesta de operadores financieros

La EOF se realiza con frecuencia quincenal y está dirigida a las personas responsables de las decisiones financieras de cada institución invitada a participar de esta encuesta. Dichas instituciones pertenecen a la industria bancaria local, a las administradoras de fondos de pensiones, compañías de seguros,

corredoras de bolsa, agentes de valores, fondos mutuos y entidades extranjeras que operan activamente con Chile.

La EOF se publica los segundos y cuartos miércoles de cada mes a las 08:30 hrs. aprox.

A contar de julio de 2011 se incorpora la medición de Expectativas de TPM 3 meses en adelante,reemplazando la consulta de TPM 18 meses en adelante.

La consulta "A fin de año" de la variable "Expectativas de Tipo de Cambio" corresponde al término del año en curso hasta la encuesta de la segunda quincena de agosto, cuando comienza a representar el término del año siguiente.

Cuadro 11.3. Índice de percepción de la economía, por componentes (Ipec)

(1) El Índice de percepción de la economía, Ipec, es un índice compuesto, calculado a partir de la combinación de las respuestas del público a cinco preguntas que miden la percepción de la situación económica personal actual, la situación económica actual del país, la situación económica futura del país a largo plazo y las expectativas de consumo de artículos para el hogar. El rango es de 0 a 100, donde 100 indica las mejores percepciones.

El índice de percepción de la economía, para cada trimestre, se calcula como promedio del índice mensual.