Avance Estadístico
del Boletín Mensual
7 de diciembre de 2016

ÍNDICE

CAPÍTULO 1: PRINCIPALES ESTADÍSTICAS MACROECONÓMICAS 6

1.1. Series trimestrales 7
1.2. Series mensuales 8

CAPÍTULO 2: CUENTAS NACIONALES 9

2.1. Indicador mensual de actividad económica (Imacec) 10
2.2. Indicador mensual de actividad económica (Imacec), desestacionalizada 11

CAPÍTULO 3: INDICADORES SECTORIALES 12

3.1. Índices de producción industrial 13
3.2. Índices de producción y ventas industriales - Sofofa 14
3.3. Número de viviendas y superficie autorizada en obras nuevas, total país 15

CAPÍTULO 4: BALANZA DE PAGOS 16

BALANZA DE PAGOS 17

4.1. Cuenta financiera 18
4.1.1. Inversión directa 19
4.1.2. Inversión de cartera 20
4.1.3. Otra inversión 20

DEUDA EXTERNA 21

4.2. Deuda externa por sector institucional, anual 22
4.2. Deuda externa por sector institucional, mensual 23
4.2.1. Deuda externa por sector público y privado, anual 24
4.2.1. Deuda externa por sector público y privado, mensual 25
4.3. Deuda externa de corto plazo residual, por sector institucional e instrumumento, anual 26
4.3. Deuda externa de corto plazo residual, por sector institucional e instrumumento, mensual 27

CAPÍTULO 5: MERCADO LABORAL 28

5.1. Fuerza de trabajo nacional e inactivos 29
5.2. Tasa de desocupación, nacional y por región 30
5.3. Empleo en el Gran Santiago 31
5.4. Índices de remuneraciones 32

CAPÍTULO 6: PRECIOS 33

6.1. Inflación del índice de precios al consumidor (IPC) y medidas subyacentes 34

6.1. Inflación del índice de precios al consumidor (IPC) y medidas subyacentes (continuación) 35

6.2. Índice de precios al productor (IPP) por categoría 35

CAPÍTULO 7: TASAS DE INTERÉS 36

7.1. Tasas de interés de los instrumentos del Banco Central de Chile y de la Tesorería General de la República, mercado secundario 37

7.2. *Tasas de interés de los instrumentos del Banco Central de Chile (Base de datos)*

7.3. Tasas de interés del sistema financiero, por tipo de colocación 38

7.3. Tasas de interés del sistema financiero, por tipo de colocación (continuación) 39

7.4. Tasas de interés del sistema financiero, por tipo de producto. 40

7.5. Tasas de interés del sistema financiero, por plazo 41

7.5. Tasas de interés del sistema financiero, por plazo (continuación) 41

7.6. *Tasas de interés del sistema financiero, operaciones de 30 a 89 días (Base de datos)*

7.7. *Tasas de interés del sistema financiero, operaciones de 90 días a un año (Base de datos)*

CAPÍTULO 8: TIPOS DE CAMBIO 42

8.1. Indices de tipo de cambio y de precios externos, distintas medidas 43

8.2. Tipo de cambio nominal, peso-distintas monedas extranjeras, promedios mensuales y anuales 44

8.3. Paridades de monedas extranjeras, promedios mensuales y anuales 45

8.4. *Tipo de cambio nominal, diario y mensual (Base de datos)*

8.5. *Tipo de cambio acuerdo, diario y mensual (Base de datos)*

CAPÍTULO 9: ESTADÍSTICAS MONETARIAS Y FINANCIERAS 46

AGREGADOS MONETARIOS 47

9.1.1. Base monetaria y agregados monetarios privados 48

9.1.1. Base monetaria y agregados monetarios privados (continuación) 49

9.1.2. Agregados monetarios privados desestacionalizados 50

9.1.2. Agregados monetarios privados desestacionalizados (continuación) 50

9.1.3. *Dinero y depósitos a plazo del sector público (Base de datos)*

DEPÓSITOS Y COLOCACIONES 51

9.2.1. Colocaciones por tipo de deudor 52

9.2.2. *Colocaciones en moneda nacional, promedios por sector y por reajustabilidad (Base de datos)*

9.2.3. *Colocaciones en moneda extranjera, promedios por sector y por plazo (Base de datos)*

PANORAMAS FINANCIEROS 53

9.3.1. Activos y pasivos del Banco Central de Chile 54

9.3.2. Activos de reservas internacionales: Contrapartida de las variaciones, detalle por sector y tipo de operación 55

9.3.3. Base monetaria: Contrapartida de las variaciones 56

9.3.4. *Activos de reservas internacionales: Contrapartida de las variaciones, apertura por sector y operaciones (Base de datos)*

9.3.5. Liquidez del sistema financiero 57

9.3.6. *Título de deuda vigente del Banco Central de Chile (Base de datos)*

MERCADO CAMBIARIO 58

9.4.1. Posición spot y de derivados del mercado cambiario formal 59

CAPÍTULO 10: ECONOMIA INTERNACIONAL 60

10.1. Crecimiento del producto interno bruto de las principales economías 61

10.2. Precios de productos básicos. 62

10.3. Precios de productos básicos alimentos 62

10.4. Índices de bolsas externas 63

10.5. Tasas de interés externas 64

10.6. Spreads soberanos: EMBI global spread 64

CAPÍTULO 11: EXPECTATIVAS ECONÓMICAS 65

11.1. Encuesta de expectativas económicas, mensual, distintos indicadores (BCCh) 66

11.2. Encuesta de operadores financieros 66

11.3. Índice de percepción de la economía, por componentes (Ipec) 67

Notas del Boletín Mensual 68

I. PRINCIPALES ESTADÍSTICAS MACROECONÓMICAS*

*Para consultas sobre esta información dirigirse a: contacto_bde@bcentral.cl

CUADRO 1.1
Series trimestrales (1)

	2014	2015	2015 IV	2016 I	II	III
Actividad						
PIB (millones de US$, últimos 12 meses)	258.821	241.164	241.164	237.895	235.633	240.184
Población (millones de personas)	17,8	18,0	--	--	--	--
PIB per cápita (US$)	14.525	13.362	--	--	--	--
PIB per cápita PPC (US$, FMI)	22.995	23.460	--	--	--	--
PIB	1,9	2,3	1,7	2,3	1,6	1,6
PIB (desestacionalizado)	1,8	2,3	1,8	1,9	1,4	1,5
Demanda interna	-0,3	2,0	1,4	1,2	1,5	0,8
Consumo	2,8	2,5	2,4	2,9	2,8	2,9
Formación bruta de capital fijo	-4,2	-1,5	-1,3	1,0	3,0	-1,2
Formación bruta de capital fijo (% PIB, últimos 12 meses)	24,6	23,7	23,7	23,6	23,7	23,5
Exportación de bienes y servicios	1,1	-1,9	-0,9	0,9	0,9	0,5
Importación de bienes y servicios	-5,7	-2,8	-1,8	-3,2	0,2	-1,4
Términos de intercambio	-1,8	-4,5	-4,6	-2,7	-1,9	1,4
Sector Externo						
Cuenta corriente (% PIB, últimos 12 meses)	-1,3	-2,1	-2,1	-1,9	-2,1	-2,0
Exportación de bienes (millones de. US$, fob)(2)	74.924	62.232	14.890	15.081	14.826	14.152
Exportación de bienes (volumen)	1,8	-2,0	-2,3	0,1	0,9	-0,1
Mineras	1,5	-0,1	2,7	2,0	-4,8	-0,4
Cobre	1,4	-0,3	3,2	2,7	-6,4	0,6
Industriales	4,2	-6,0	-8,0	-1,2	6,8	-1,9
Agrícolas	-7,6	4,5	-5,3	-6,0	13,0	15,3
Importación de bienes (millones de US$, fob)	68.580	58.738	14.825	12.923	13.066	14.549
Importación de bienes (volumen)(3)	-6,6	-3,1	-2,3	-4,2	0,3	-1,5
Consumo	-7,4	-3,6	1,5	-6,8	2,2	0,5
Intermedios no combustibles	-2,4	-1,1	-2,5	-7,7	-2,9	-6,6
Combustibles y lubricantes	-4,9	-2,3	-5,1	0,4	-2,0	11,5
Capital	-14,5	-7,8	-5,2	8,9	11,3	-6,0
RIN (% PIB, últimos 12 meses) (4)	16,6	17,4	17,4	16,7	16,2	15,8
Reservas internacionales (millones de US$)	40.447	38.643	38.643	39.553	39.694	39.437
RIN / Deuda externa corto plazo residual	1,1	0,9	0,9	1,0	0,9	0,9
Deuda externa total (% PIB, últimos 12 meses)	61,6	69,9	69,9	67,3	65,9	65,2
Deuda externa total (millones de US$)	149.652	155.656	155.656	159.548	161.625	162.588
Posición de inversión internacional (% PIB)	-14,9	-20,3	-20,3	-20,5	-20,6	-21,4
Cuentas Fiscales						
Balance total Gobierno Central (% PIB, últimos 12 meses)	-1,6	-1,4	-1,4	0,5	-0,5	-1,2
Deuda bruta Gobierno Central (% PIB)	15,1	17,5	17,5	18,2	20,6	--
Deuda neta Gobierno Central (% PIB)	-4,4	-3,5	-3,5	-2,3	-3,3	--
Deuda bruta Banco Central (% PIB)	13,7	12,9	12,9	12,7	12,7	--
Deuda neta Banco Central (% PIB)	-3,1	-4,6	-4,6	-4,2	-3,6	--
Deuda bruta consolidada (% PIB)	27,9	30,2	30,2	30,6	32,3	--
Deuda neta consolidada (% PIB)	-7,5	-8,1	-8,1	-6,4	-6,9	--
Condiciones Externas						
PIB mundial PPC	3,4	--	--	--	--	--
PIB socios comerciales	3,0	--	--	--	--	--

Fuente: Comité de Inversiones Extranjeras, Banco Central de Chile, Instituto Nacional de Estadísticas, Dirección de Presupuestos del Ministerio de Hacienda, Bloomberg y FMI.

CUADRO 1.2
Series mensuales (1)

	2014	2015	2016 II	III	2016 ago	sep	Oct	Nov
Actividad y Empleo								
Imacec	1,9	2,3	1,6	1,6	2,6	1,5	-0,4	--
Imacec Desestacionalizado	1,8	2,3	-0,4	0,5	0,3	0,0	-1,1	--
Producción Manufacturera (INE)	-1,2	-0,6	-0,4	-0,3	2,4	1,4	-6,9	--
Producción minera (INE)	1,0	-0,6	-5,9	0,4	3,4	-1,6	-9,2	--
Generación de energía eléctrica (CDEC)	2,6	2,6	3,5	1,2	1,4	0,9	-2,4	1,3
Ventas del comercio (INE)	2,5	2,5	3,1	4,0	0,2	7,4	5,1	--
Ventas del comercio (CNC)	1,2	0,6	0,7	3,3	-4,2	8,1	5,4	--
Venta de autos nuevos (ANAC)	-10,7	-16,4	4,7	5,5	0,7	12,9	11,6	--
Venta de viviendas nuevas, nacional (CChC)	-7,3	24,9	-34,9	--	--	--	--	--
Venta de viviendas nuevas, Gran Santiago (CChC)	-6,7	26,8	-39,2	-37,8	--	--	--	--
Fuerza de trabajo (2)	1,8	1,3	1,5	1,3	1,6	1,3	1,6	--
Empleo (2)	1,4	1,5	1,1	1,0	1,1	1,0	1,5	--
Tasa de desempleo	6,0	5,8	6,9	6,8	6,9	6,8	6,4	--
Precios								
IPC (a/a) (3)	4,4	4,3	4,2	3,5	3,4	3,1	2,8	--
IPCX (a/a) (3)	4,0	5,3	4,4	3,8	3,9	3,4	3,0	--
IPCX1 (a/a) (3)	3,8	4,9	3,9	3,5	3,5	3,1	2,7	--
IPC (m/m) (3)	--	--	--	--	0,0	0,2	0,2	--
IPCX (m/m) (3)	--	--	--	--	0,1	-0,1	0,1	--
IPCX1 (m/m) (3)	--	--	--	--	0,2	-0,1	0,1	--
Costo de la mano de obra (nominal; a/a) (4)	7,0	6,7	5,9	5,8	6,2	5,7	5,7	--
Tipo de cambio								
Tipo de cambio nominal ($/US$)	570,0	654,2	677,7	661,7	658,9	668,6	663,9	666,1
Tipo de cambio nominal (1)	15,2	14,8	9,7	-2,2	-4,2	-3,3	-3,1	-5,4
Tipo de cambio nominal multilateral (1)	11,0	3,9	4,1	-4,7	-6,1	-4,8	-5,6	-8,6
Tipo de cambio real (1986=100)	98,1	97,2	95,7	93,4	93,3	94,4	93,2	--
Tipo de cambio real (1)	9,0	-0,9	1,8	-5,6	-7,0	-4,9	-5,2	--
Sector Externo								
Reservas internacionales netas (millones de US$)	40.447	38.643	39.694	39.437	39.077	39.437	39.528	39.430
Exportación de bienes (millones de US$, fob)(5)	74.924	62.232	14.826	14.152	4.837	4.751	4.530	5.104
Exportación de bienes (fob)	-1,9	-16,9	-7,1	-2,1	2,6	-0,5	-5,6	4,1
Importación de bienes (millones de US$, fob)	68.580	58.738	13.066	14.549	5.178	4.685	4.765	5.060
Importación de bienes (fob)	-8,2	-14,4	-5,1	-5,8	2,8	-7,3	-7,6	11,2
Consumo (cif)	-8,0	-8,6	0,6	-0,3	3,3	4,2	-6,1	16,9
Intermedios no combustibles (cif)	-3,4	-6,5	-8,1	-8,7	2,4	-10,5	-14,6	3,6
Combustibles y lubricantes (cif)	-9,5	-41,5	-26,8	-1,5	5,7	10,0	19,8	-7,4
Capital (cif)	-15,3	-9,6	8,9	-10,0	1,9	-23,9	-9,8	27,8
Indicadores Financieros								
Tasa de Interés de Política Monetaria (%)	3,8	3,1	3,5	3,5	3,5	3,5	3,5	3,5
BCP 5 años	4,4	4,1	4,2	4,0	4,0	3,9	3,8	4,1
BCP 10 años	4,7	4,5	4,5	4,3	4,3	4,2	4,2	4,5
M1 (nominal, promedio)	15,3	10,7	5,0	3,7	2,9	3,7	4,2	4,0
M2 (nominal, promedio)	9,3	9,8	9,1	8,0	5,9	8,0	7,7	6,9
M3 (nominal, promedio)	11,1	11,5	10,3	9,0	8,3	9,0	8,0	7,8
IPSA	4,1	-4,4	2,5	9,0	7,3	9,0	12,1	15,1
IPSA (01/01/2003=1.000)	3.851,0	3.680,2	3.995,9	4.015,3	4.119,3	4.015,3	4.289,8	4.207,2
Colocaciones reales totales (saldos)	4,9	5,7	5,1	3,8	5,1	3,8	3,5	--
Condiciones Externas								
Precio del cobre (US$ / lb, BML)	3,1	2,5	2,1	2,2	2,2	2,1	2,1	2,5
Precio del petróleo (US$ / barril, WTI)	93,1	48,7	45,5	44,9	44,8	45,2	49,9	45,6
Spread EMBI Chile (puntos base)	142,6	185,6	202,3	172,3	164,0	176,0	173,0	179,0
Bono del gobierno de EE.UU. a diez años (promedio, %)	2,5	2,1	1,7	1,6	1,6	1,6	1,8	2,2

Fuente: Banco Central de Chile, Instituto Nacional de Estadísticas, Dirección de Presupuestos del Ministerio de Hacienda, CNC(Cámara Nacional de Comercio), CChC (Cámara Chilena de la Construcción), Anac (Asociación Nacional Automotriz de Chile), Bolsa de Comercio de Santiago, Bloomberg.

II. CUENTAS NACIONALES*

*Para consultas sobre esta información dirigirse a: cuentasnacionales@bcentral.cl

CUADRO 2.1
Indicador mensual de actividad económica (Imacec)

Volumen a precios del año anterior encadenado (Promedio 2008=100)

	Imacec (1)			Imacec Minero (2)			Imacec No Minero (3)			Imacec a costo de factores (4)		
	Índice	Variación porcentual		Índice	Variación porcentual		Índice	Variación porcentual		Índice	Variación porcentual	
		12 meses	Acumulada en el período (5)		12 meses	Acumulada en el período (5)		12 meses	Acumulada en el período (5)		12 meses	Acumulada en el período (5)
2012 Prom.	116,8	5,5	5,5	98,8	3,8	3,8	120,2	5,7	5,7	116,0	5,3	5,3
2013 Prom.	121,5	4,0	4,0	104,3	5,5	5,5	124,7	3,7	3,7	120,5	4,0	4,0
2014 Prom.	123,7	1,9	1,9	106,9	2,5	2,5	126,9	1,8	1,8	122,8	1,9	1,9
2015 Prom.	126,6	2,3	2,3	106,7	-0,2	-0,2	130,3	2,6	2,6	125,7	2,3	2,3
2014 Nov	127,4	0,8	1,8	108,8	-3,7	2,4	130,9	1,5	1,7	126,5	0,8	1,8
Dic	134,8	2,4	1,9	119,1	3,6	2,5	137,9	2,3	1,8	133,0	2,6	1,9
2015 Ene	124,3	3,5	3,5	111,3	10,1	10,1	126,9	2,6	2,6	123,7	3,6	3,6
Feb	116,9	2,4	3,0	97,1	-0,4	5,0	120,5	2,8	2,7	116,1	2,4	3,0
Mar	130,7	2,3	2,7	105,3	-0,1	3,2	135,2	2,6	2,7	130,1	2,4	2,8
Abr	127,3	2,6	2,7	104,1	0,3	2,5	131,4	2,9	2,7	126,9	2,5	2,7
May	126,5	1,4	2,4	111,2	-0,0	1,9	129,5	1,5	2,5	125,9	1,4	2,5
Jun	125,1	2,9	2,5	112,8	4,2	2,3	127,6	2,7	2,5	124,4	2,9	2,5
Jul	125,3	3,1	2,6	102,7	-2,0	1,7	129,4	3,8	2,7	124,2	2,9	2,6
Ago	123,5	1,6	2,5	98,1	-7,0	0,6	128,0	2,7	2,7	122,3	1,6	2,5
Sep	124,1	2,9	2,5	105,9	0,1	0,6	127,5	3,2	2,8	123,1	2,9	2,5
Oct	127,8	1,1	2,4	109,6	-2,1	0,3	131,2	1,5	2,6	126,6	0,9	2,3
Nov	129,9	1,9	2,3	105,4	-3,1	-0,0	134,2	2,6	2,6	128,9	1,9	2,3
Dic	137,7	2,1	2,3	117,1	-1,7	-0,2	141,6	2,6	2,6	135,8	2,2	2,3
2016 Ene	125,6	1,1	1,1	101,7	-8,6	-8,6	129,8	2,3	2,3	125,1	1,1	1,1
Feb	120,7	3,2	2,1	98,5	1,5	-3,9	124,6	3,4	2,8	120,0	3,4	2,2
Mar	133,9	2,5	2,3	107,3	1,8	-2,0	138,5	2,4	2,7	133,5	2,6	2,3
Abr	129,2	1,5	2,1	98,3	-5,6	-2,9	134,2	2,1	2,5	129,0	1,6	2,2
May	129,5	2,3	2,1	109,3	-1,7	-2,6	133,2	2,8	2,6	129,0	2,5	2,2
Jun	126,4	1,1	1,9	102,7	-9,0	-3,7	130,5	2,3	2,5	125,6	1,0	2,0
Jul	126,2	0,7	1,8	100,5	-2,2	-3,5	130,6	1,0	2,3	125,1	0,7	1,8
Ago	126,7	2,6	1,9	101,2	3,2	-2,7	131,1	2,4	2,3	125,5	2,6	1,9
Sep	125,9	1,5	1,8	102,4	-3,3	-2,8	130,0	2,0	2,3	124,6	1,3	1,9
Oct	127,2	-0,4	1,6	101,8	-7,1	-3,3	131,6	0,3	2,1	125,7	-0,7	1,6

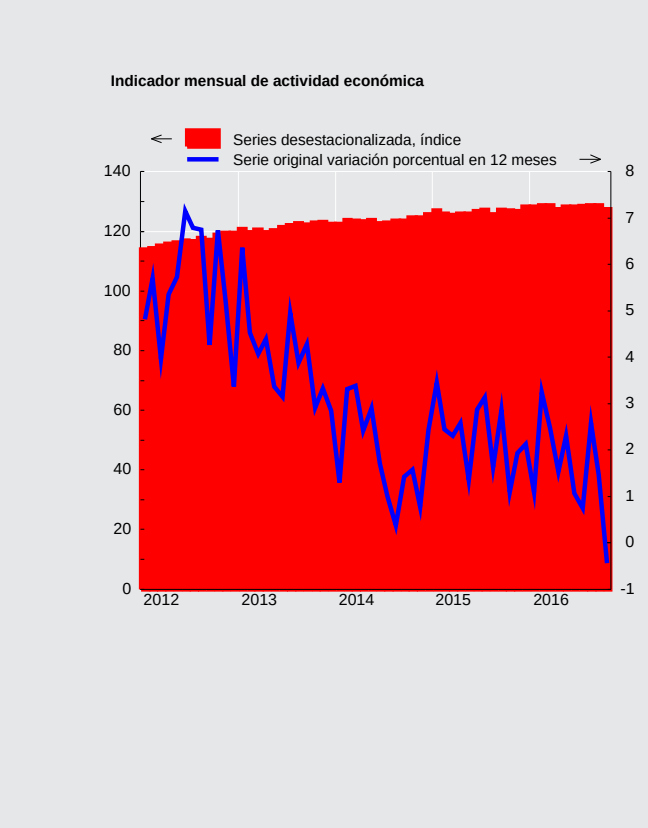

CUADRO 2.2
Indicador mensual de actividad económica (Imacec), desestacionalizada

Volumen a precios del año anterior encadenado (Promedio 2008=100) (1)

	Imacec			Imacec Minero			Imacec No Minero			Imacec a costo de factores		
		Variación porcentual			Variación porcentual			Variación porcentual			Variación porcentual	
	Índice	Mes	12 meses	Índice	Mes	12 meses	Índice	Mes	12 meses	Índice	Mes	12 meses
2012 Prom.	116,8	--	5,5	98,6	--	3,8	120,2	--	5,8	115,9	--	5,4
2013 Prom.	121,5	--	4,0	104,2	--	5,6	124,8	--	3,8	120,6	--	4,0
2014 Prom.	123,7	--	1,8	106,8	--	2,5	126,9	--	1,7	122,8	--	1,8
2015 Prom.	126,6	--	2,3	106,6	--	-0,2	130,3	--	2,6	125,6	--	2,3
2014 Nov	124,5	-0,1	1,1	105,4	-0,7	-3,7	128,1	-0,1	1,8	123,6	-0,2	1,1
Dic	125,7	1,0	2,6	108,0	2,5	3,6	129,1	0,8	2,5	124,9	1,0	2,8
2015 Ene	126,9	0,9	3,5	115,8	7,2	10,0	129,3	0,1	2,7	126,0	0,9	3,7
Feb	125,8	-0,8	1,7	109,1	-5,8	-0,6	129,0	-0,2	2,0	124,7	-1,0	1,6
Mar	125,4	-0,3	1,5	106,0	-2,9	-0,2	129,0	-0,0	1,7	124,4	-0,2	1,5
Abr	125,9	0,4	2,1	106,8	0,8	0,5	129,4	0,3	2,3	124,9	0,4	2,0
May	126,0	0,1	1,7	107,6	0,7	-0,0	129,4	0,0	2,0	125,1	0,2	1,8
Jun	126,9	0,7	3,4	111,1	3,2	4,0	130,0	0,4	3,4	126,0	0,7	3,5
Jul	127,2	0,2	3,4	106,3	-4,3	-2,1	131,0	0,8	4,2	126,1	0,1	3,3
Ago	125,8	-1,1	1,9	98,5	-7,3	-6,8	130,6	-0,3	3,0	124,8	-1,1	1,9
Sep	127,2	1,1	2,9	106,1	7,7	0,1	131,1	0,4	3,3	126,4	1,3	3,0
Oct	126,9	-0,2	1,8	104,1	-1,9	-1,9	131,1	-0,0	2,2	125,9	-0,3	1,7
Nov	126,7	-0,2	1,7	102,3	-1,7	-2,9	131,0	-0,0	2,3	125,8	-0,1	1,7
Dic	128,3	1,3	2,1	105,9	3,5	-1,9	132,4	1,1	2,6	127,5	1,4	2,1
2016 Ene	128,3	-0,1	1,1	105,8	-0,1	-8,6	132,3	-0,1	2,3	127,4	-0,1	1,1
Feb	128,7	0,4	2,3	110,2	4,1	1,0	132,3	-0,0	2,5	127,8	0,3	2,5
Mar	128,6	-0,1	2,6	107,7	-2,2	1,6	132,4	0,1	2,7	127,7	-0,1	2,6
Abr	127,5	-0,9	1,3	101,2	-6,1	-5,3	131,9	-0,4	2,0	126,6	-0,8	1,4
May	128,2	0,6	1,7	105,9	4,7	-1,6	132,2	0,2	2,1	127,5	0,7	1,9
Jun	128,2	0,0	1,1	100,9	-4,7	-9,1	132,8	0,5	2,2	127,2	-0,2	1,0
Jul	128,4	0,1	0,9	103,8	2,9	-2,3	132,7	-0,1	1,2	127,3	0,1	0,9
Ago	128,8	0,3	2,3	101,9	-1,9	3,4	133,3	0,5	2,1	127,8	0,4	2,4
Sep	128,8	0,0	1,2	102,5	0,6	-3,4	133,3	-0,0	1,7	127,7	-0,1	1,1
Oct	127,3	-1,1	0,3	96,8	-5,6	-7,1	132,3	-0,7	1,0	126,1	-1,3	0,1

III. INDICADORES SECTORIALES

CUADRO 3.1
Índice de producción industrial (IPI) (1)

(Promedio 2009=100)

	General			Minería			Manufactura			Electricidad, gas y agua		
	Índice	Variación porcentual		Índice	Variación porcentual		Índice	Variación porcentual		Índice	Variación porcentual	
		En el mes	En 12 meses		En el mes	En 12 meses		En el mes	En 12 meses		En el mes	En 12 meses
2012	109,45	--	3,4	105,02	--	3,9	113,88	--	2,2	115,83	--	5,7
2013	113,14	--	3,4	111,17	--	5,8	114,07	--	0,2	119,92	--	3,5
2014	113,51	--	0,3	112,32	--	1,0	112,73	--	-1,2	122,77	--	2,4
2015	113,16	--	-0,3	111,62	--	-0,6	112,07	--	-0,6	125,43	--	2,2
2014 Nov	114,30	-2,9	-3,3	112,27	-3,2	-5,8	114,83	-3,5	-1,6	122,96	0,6	3,4
Dic	120,88	5,8	1,4	121,59	8,3	0,4	117,93	2,7	2,8	128,45	4,5	2,0
2015 Ene	118,75	-1,8	6,2	119,74	-1,5	10,8	113,96	-3,4	1,1	131,86	2,7	3,3
Feb	106,87	-10,0	-0,4	103,01	-14,0	-1,2	108,02	-5,2	-0,2	122,77	-6,9	3,0
Mar	114,72	7,3	-2,9	108,22	5,1	-4,3	119,30	10,4	-2,6	131,41	7,0	3,0
Abr	111,92	-2,4	0,0	107,78	-0,4	-1,3	114,81	-3,8	1,2	122,72	-6,6	2,5
May	114,43	2,2	-0,4	116,53	8,1	1,3	108,83	-5,2	-3,1	124,80	1,7	1,4
Jun	114,43	-0,0	1,9	117,32	0,7	2,0	107,79	-1,0	1,7	124,54	-0,2	2,4
Jul	109,92	-3,9	-1,1	105,68	-9,9	-3,6	111,18	3,1	1,1	127,47	2,3	3,3
Ago	107,29	-2,4	-4,9	103,60	-2,0	-8,9	108,00	-2,9	-1,4	124,01	-2,7	2,3
Sep	110,30	2,8	1,1	110,07	6,2	0,3	108,40	0,4	2,0	119,23	-3,9	2,8
Oct	117,21	6,3	-0,4	117,31	6,6	1,1	115,33	6,4	-3,0	123,88	3,9	1,3
Nov	115,11	-1,8	0,7	114,08	-2,8	1,6	114,60	-0,6	-0,2	122,47	-1,1	-0,4
Dic	116,95	1,6	-3,3	116,14	1,8	-4,5	114,63	0,0	-2,8	130,00	6,2	1,2
2016 Ene	109,68	-6,2	-7,6	105,96	-8,8	-11,5	108,91	-5,0	-4,4	132,22	1,7	0,3
Feb	108,83	-0,8	1,8	104,82	-1,1	1,8	109,40	0,5	1,3	127,81	-3,3	4,1
Mar	119,17	9,5	3,9	113,56	8,3	4,9	122,49	12,0	2,7	136,02	6,4	3,5
Abr	108,16	-9,2	-3,4	101,03	-11,0	-6,3	113,59	-7,3	-1,1	124,99	-8,1	1,9
May	112,10	3,6	-2,0	109,89	8,8	-5,7	111,16	-2,1	2,1	127,35	1,9	2,0
Jun	110,26	-1,6	-3,6	110,65	0,7	-5,7	105,37	-5,2	-2,2	126,91	-0,4	1,9
Jul	107,86	-2,2	-1,9	105,24	-4,9	-0,4	106,06	0,7	-4,6	128,53	1,3	0,8
Ago	110,28	2,2	2,8	107,17	1,8	3,4	110,63	4,3	2,4	125,34	-2,5	1,1
Sep	110,12	-0,1	-0,2	108,27	1,0	-1,6	109,90	-0,7	1,4	120,71	-3,7	1,2
Oct	108,54	-1,4	-7,4	106,46	-1,7	-9,2	107,35	-2,3	-6,9	124,05	2,8	0,1

Fuente: Instituto Nacional de Estadísticas (INE).

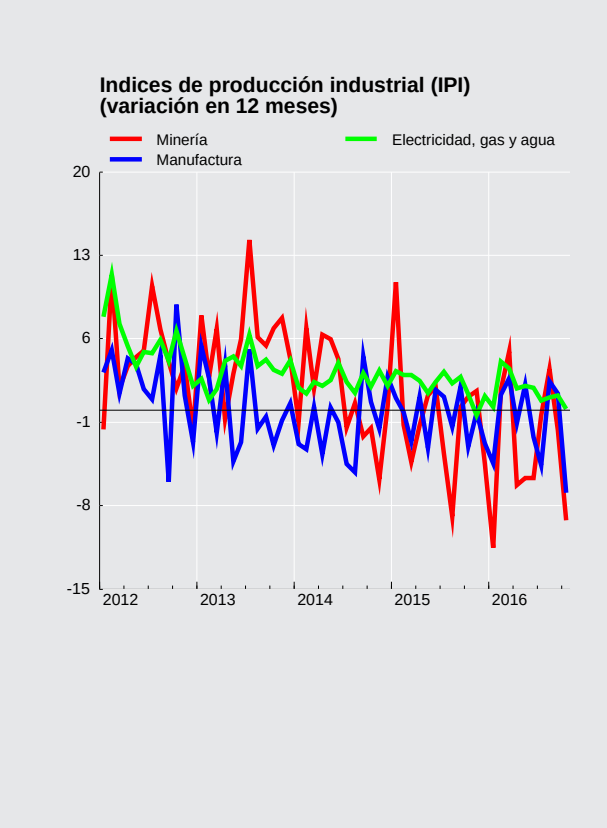

CUADRO 3.2
Índices de producción y ventas industriales - Sofofa (1)

(Promedio 2003=100)

	Producción física industrial			Ventas físicas industriales		
	Índice	Variación porcentual		Índice	Variación porcentual	
		En el mes	En 12 meses		En el mes	En 12 meses
2012 Dic.	116,6	--	-0,3	121,1	--	-1,3
2013 Dic.	115,9	--	-0,6	120,2	--	-0,7
2014 Dic.	117,2	--	1,1	122,0	--	1,5
2015 Dic.	120,0	--	2,4	121,7	--	-0,2
2014 Oct	118,3	12,5	0,9	114,9	5,6	-1,9
Nov	116,2	-1,8	0,7	113,7	-1,0	2,9
Dic	117,2	0,9	1,1	122,0	7,2	1,5
2015 Ene	112,4	-4,1	-1,3	111,6	-8,5	3,7
Feb	107,3	-4,6	0,1	105,7	-5,3	-3,4
Mar	123,4	15,0	-1,7	116,9	10,6	-2,8
Abr	120,7	-2,2	0,9	112,6	-3,7	-1,4
May	111,9	-7,3	-5,0	108,1	-4,0	-3,6
Jun	111,7	-0,2	0,9	108,9	0,7	0,5
Jul	118,0	5,6	4,0	109,2	0,3	0,7
Ago	114,4	-3,1	3,0	113,6	4,0	2,3
Sep	109,8	-4,0	4,5	113,0	-0,6	3,9
Oct	116,5	6,1	-1,5	113,7	0,6	-1,0
Nov	114,9	-1,3	-1,1	111,3	-2,1	-2,1
Dic	120,0	4,4	2,4	121,7	9,3	-0,2
2016 Ene	112,8	-6,0	0,3	112,1	-7,9	0,4
Feb	109,5	-2,9	2,0	109,8	-2,0	3,9
Mar	125,2	14,4	1,5	116,4	6,0	-0,5
Abr	116,4	-7,1	-3,6	109,5	-5,9	-2,7
May	115,8	-0,5	3,5	110,6	1,0	2,3
Jun	109,1	-5,8	-2,4	108,0	-2,4	-0,8
Jul	106,4	-2,5	-9,8	102,6	-5,0	-6,1
Ago	114,0	7,2	-0,3	112,5	9,6	-1,0
Sep	110,4	-3,2	0,5	109,2	-2,9	-3,3

Fuente: Sociedad de Fomento Fabril (SOFOFA).

CUADRO 3.3
Número de viviendas y superficie autorizada en obras nuevas, total país (1)(2)

	Total Superficie (m2)	Vivienda(3) Número	Vivienda(3) Superficie (m2)	Industria,comercio y establecimientos financieros Superficie (m2)	Servicios(4) Superficie (m2)
2012	16.435.837	117.310	8.978.532	5.068.268	2.389.037
2013	15.014.922	118.796	9.416.413	3.590.995	2.007.514
2014	18.751.847	150.453	12.500.404	4.875.234	1.376.209
2015	19.948.787	179.402	14.678.321	3.807.785	1.462.681
2014 Nov	1.428.872	10.877	908.808	435.270	84.794
Dic	1.974.823	14.511	1.221.978	521.694	231.151
2015 Ene	1.202.416	9.846	856.211	287.534	58.671
Feb	1.440.596	10.805	902.697	383.005	154.894
Mar	1.250.039	9.715	884.864	251.976	113.199
Abr	1.355.206	10.673	871.387	361.024	122.795
May	1.449.143	13.495	1.085.167	291.761	72.215
Jun	1.421.879	12.176	927.784	371.561	122.534
Jul	1.660.984	16.567	1.309.553	270.994	80.437
Ago	1.666.612	14.011	1.157.380	354.071	155.161
Sep	1.559.940	13.454	1.063.983	283.697	212.260
Oct	1.550.744	15.681	1.194.609	252.309	103.826
Nov	1.876.001	18.692	1.444.273	366.699	65.029
Dic	3.515.227	34.287	2.980.413	333.154	201.660
2016 Ene	1.025.147	9.211	764.856	177.010	83.281
Feb	855.219	6.509	590.464	211.245	53.510
Mar	1.212.174	10.056	810.040	213.601	188.533
Abr	1.085.035	8.548	691.009	294.282	99.744
May	1.114.956	8.794	749.521	235.220	130.215
Jun	1.199.322	10.775	710.066	230.929	258.327
Jul	750.867	5.111	419.198	233.510	98.159
Ago	1.050.285	8.439	676.665	262.133	111.487
Sep	1.044.277	7.815	676.649	266.467	101.161
Oct	896.599	8.521	656.954	170.772	68.873

Fuente: Cámara Chilena de la Construcción (CChC).

IV. BALANZA DE PAGOS*

*Para consultas sobre esta información dirigirse a: sectorexterno@bcentral.cl

Balanza de Pagos

CUADRO 4.1
Cuenta financiera de la balanza de pagos

(Millones de dólares)

	Cuenta financiera			Inversión directa			Inversión de cartera			Derivados financieros netos	Otra inversión			Activos de reservas
	Activos	Pasivos	Total	Activos	Pasivos	Total	Activos	Pasivos	Total		Activos	Pasivos	Total	
2012	23.555	33.076	-9.521	20.555	28.493	-7.937	15.373	11.093	4.280	-10	-2.332	3.154	-5.487	-367
2013	12.413	24.333	-11.920	9.872	19.362	-9.491	10.668	15.390	-4.722	1.005	-1.093	-2.069	976	311
2014	19.202	23.045	-3.844	12.915	22.342	-9.428	8.710	12.755	-4.044	1.612	3.814	-3.146	6.960	1.057
2015	5.113	9.854	-4.741	15.794	20.457	-4.663	437	2.990	-2.554	933	-1.916	-3.248	1.332	211
2014 Nov	4.431	2.276	2.155	1.234	3.286	-2.053	1.768	1.808	-40	-146	1.599	-2.253	3.852	543
Dic	1.044	4.206	-3.162	1.046	2.002	-956	-1.769	1.437	-3.206	375	1.683	2.072	-389	1.014
2015 Ene	-1.289	-1.091	-198	-792	738	-1.530	269	132	137	-121	255	-576	831	485
Feb	-1.153	-771	-382	1.072	619	453	1.784	1.131	654	477	-1.461	-1.377	-84	-1.882
Mar	2.809	166	2.642	3.550	1.609	1.942	559	-522	1.081	-169	-1.302	-299	-1.003	792
Abr	3.797	553	3.244	2.886	865	2.021	1.080	836	244	-155	686	-438	1.124	10
May	-772	3.121	-3.893	-573	1.664	-2.237	160	1.921	-1.761	-66	15	108	-94	264
Jun	-461	495	-956	-177	1.985	-2.162	1.757	-77	1.834	45	-753	-643	-110	-564
Jul	-1.451	-1.516	65	865	166	699	-635	-28	-606	245	-1.344	-753	-592	320
Ago	-2.572	-1.095	-1.477	1.815	761	1.054	-2.684	-717	-1.967	297	-1.025	53	-1.078	216
Sep	7.752	9.563	-1.811	7.009	9.587	-2.578	-517	948	-1.466	-45	2.338	-105	2.443	-166
Oct	1.607	1.456	152	1.212	1.274	-62	160	-4	164	184	351	920	-569	434
Nov	-1.574	623	-2.197	53	1.362	-1.309	-2.279	-125	-2.154	78	1.117	123	994	193
Dic	-1.580	-1.651	71	-1.126	-171	-954	781	-503	1.285	164	-792	-261	-531	108
2016 Ene	2.308	1.073	1.235	439	1.602	-1.164	1.506	961	545	38	1.377	-793	2.170	-354
Feb	-1.011	-399	-612	63	733	-670	1.262	157	1.105	127	-1.373	-479	-894	-280
Mar	1.501	758	743	973	1.322	-350	1.612	-231	1.843	3	-866	659	-1.525	771
Abr	939	396	543	198	811	-613	446	502	-56	55	681	-214	895	262
May	-114	1.239	-1.352	870	998	-128	-1.701	132	-1.833	58	864	666	198	354
Jun	-1.143	-94	-1.048	286	1.023	-737	-97	-148	52	117	511	620	-109	-371
Jul	-2.013	554	-2.567	844	551	292	-1.754	849	-2.603	-19	-163	-147	-16	-221
Ago	-520	493	-1.013	451	1.139	-688	353	431	-78	71	-461	-500	38	-356
Sep	-1.065	-532	-533	560	833	-273	-971	-508	-463	-30	-366	-324	-42	276
Oct	1.222	2.090	-868	450	1.131	-681	623	514	109	12	481	895	-414	106

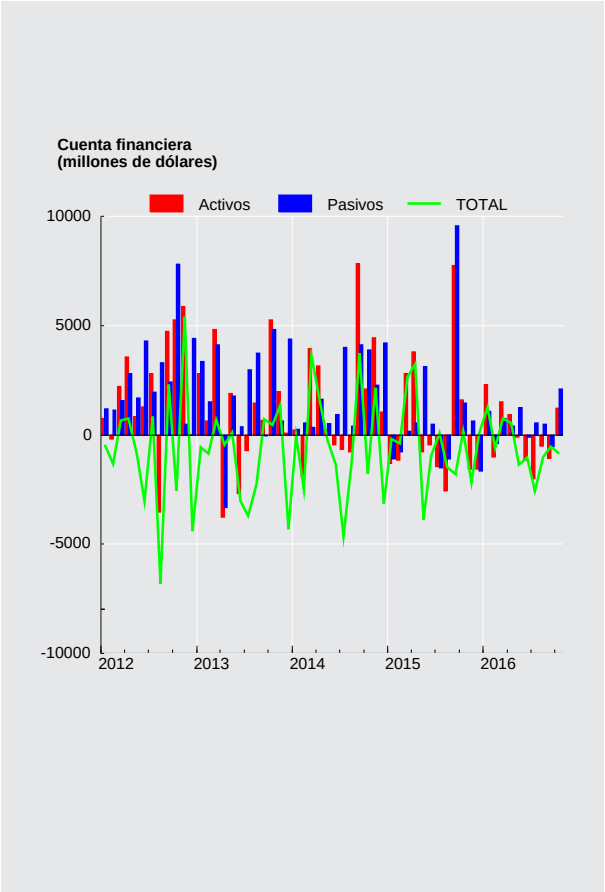

CUADRO 4.1.1
Cuenta financiera de la balanza de pagos, inversión directa

(Millones de dólares)

	Activos				Pasivos				Saldo
	Participaciones en el capital	Instrumentos de deuda	Reinversión de utilidades	Total	Participaciones en el capital	Instrumentos de deuda	Reinversión de utilidades	Total	
2012	9.401	7.833	3.322	20.555	8.532	10.876	9.085	28.493	-7.937
2013	10.188	-3.336	3.020	9.872	4.806	8.584	5.973	19.362	-9.491
2014	7.937	1.614	3.363	12.915	10.685	8.423	3.234	22.342	-9.428
2015	2.864	10.621	2.308	15.794	6.438	10.045	3.974	20.457	-4.663
2014 Nov	171	578	485	1.234	1.344	1.430	512	3.286	-2.053
Dic	1.370	-616	292	1.046	262	1.739	0	2.002	-956
2015 Ene	527	-1.648	328	-792	331	41	366	738	-1.530
Feb	554	301	217	1.072	283	152	184	619	453
Mar	70	3.305	175	3.550	807	867	-65	1.609	1.942
Abr	625	2.040	220	2.886	247	25	593	865	2.021
May	616	-1.362	173	-573	56	1.092	516	1.664	-2.237
Jun	301	-712	235	-177	1.251	267	467	1.985	-2.162
Jul	-933	1.549	248	865	-260	380	46	166	699
Ago	2.382	-782	215	1.815	623	27	111	761	1.054
Sep	-1.893	8.713	189	7.009	1.653	7.367	566	9.587	-2.578
Oct	1.028	-6	190	1.212	347	162	764	1.274	-62
Nov	-208	168	93	53	317	719	325	1.362	-1.309
Dic	-205	-945	25	-1.126	782	-1.055	101	-171	-954
2016 Ene	357	-27	109	439	683	732	187	1.602	-1.164
Feb	203	-364	224	63	301	141	291	733	-670
Mar	361	530	81	973	850	165	308	1.322	-350
Abr	26	139	32	198	155	170	486	811	-613
May	521	121	228	870	373	401	224	998	-128
Jun	175	-3	114	286	315	266	442	1.023	-737
Jul	-6	581	269	844	243	193	115	551	292
Ago	105	228	118	451	177	541	421	1.139	-688
Sep	134	237	189	560	610	96	127	833	-273
Oct	88	91	271	450	390	137	604	1.131	-681

CUADRO 4.1.2
Cuenta financiera de la balanza de pagos, inversión de cartera

(Millones de dólares)

	Activos					Pasivos					Saldo
	Títulos de participa-ción en el capital	Títulos de deuda			Total	Títulos de participa-ción en el capital	Títulos de deuda			Total	
		Instrum. mcdo. monetario	Bonos y pagarés	Total			Instrum. mcdo. monetario	Bonos y pagarés	Total		
2012	11.327	249	3.796	4.046	15.373	5.633	194	5.267	5.460	11.093	4.280
2013	8.630	332	1.705	2.037	10.668	5.883	499	9.008	9.507	15.390	-4.722
2014	6.088	449	2.174	2.622	8.710	2.185	108	10.462	10.570	12.755	-4.044
2015	-768	-77	1.282	1.205	437	-6	-1.284	4.281	2.997	2.990	-2.554
2014 Nov	2.367	-536	-63	-599	1.768	60	-108	1.856	1.748	1.808	-40
Dic	-3.670	1.362	539	1.900	-1.769	-47	309	1.176	1.484	1.437	-3.206
2015 Ene	-10	333	-54	279	269	144	-15	3	-12	132	137
Feb	1.508	27	250	276	1.784	124	-37	1.044	1.007	1.131	654
Mar	1.073	165	-679	-514	559	-220	-95	-207	-302	-522	1.081
Abr	1.018	-168	230	62	1.080	238	225	374	598	836	244
May	-440	330	270	600	160	63	122	1.735	1.857	1.921	-1.761
Jun	38	436	1.283	1.720	1.757	-192	-393	507	114	-77	1.834
Jul	-1.085	-31	482	450	-635	44	25	-97	-72	-28	-606
Ago	-2.241	-421	-22	-443	-2.684	-231	-248	-238	-486	-717	-1.967
Sep	-790	-54	327	273	-517	-13	-73	1.034	961	948	-1.466
Oct	-21	257	-76	181	160	216	-372	151	-221	-4	164
Nov	-959	-731	-589	-1.320	-2.279	64	-115	-75	-190	-125	-2.154
Dic	1.142	-220	-140	-360	781	-245	-308	49	-259	-503	1.285
2016 Ene	-1.150	1.867	788	2.656	1.506	-133	-93	1.187	1.094	961	545
Feb	-363	163	1.462	1.625	1.262	110	313	-266	47	157	1.105
Mar	459	-533	1.686	1.154	1.612	-11	-20	-201	-221	-231	1.843
Abr	629	-158	-26	-183	446	571	-56	-13	-69	502	-56
May	-1.509	-242	50	-192	-1.701	93	-176	215	40	132	-1.833
Jun	-1.278	83	1.098	1.181	-97	-86	13	-76	-63	-148	52
Jul	-1.934	-726	906	180	-1.754	468	145	236	381	849	-2.603
Ago	487	77	-211	-134	353	60	-39	410	371	431	-78
Sep	6	-207	-770	-977	-971	39	-39	-508	-547	-508	-463
Oct	-145	-175	943	768	623	85	-21	450	429	514	109

CUADRO 4.1.3
Cuenta financiera de la balanza de pagos, otra inversión

(Millones de dólares)

	Activos					Pasivos						Saldo
	Créditos comerciales	Préstamos	Moneda y depósitos	Otros activos	Total	Créditos comerciales	Préstamos	Moneda y depósitos	Otros pasivos	Asignaciones DEG	Total	
2012	-308	63	-844	-1.242	-2.332	-316	2.839	618	14	-0	3.154	-5.487
2013	-909	39	315	-539	-1.093	-639	-1.347	-65	-19	-0	-2.069	976
2014	-313	81	4.046	0	3.814	-1.512	-1.534	-104	5	-0	-3.146	6.960
2015	-1.661	-827	172	400	-1.916	-1.387	-2.050	202	-13	-0	-3.248	1.332
2014 Nov	-240	-86	1.925	0	1.599	-344	-1.959	46	5	-0	-2.253	3.852
Dic	613	414	656	0	1.683	394	1.670	4	4	0	2.072	-389
2015 Ene	420	45	-210	0	255	-420	-285	142	-13	0	-576	831
Feb	-1.173	-114	-174	0	-1.461	-519	-863	5	0	-0	-1.377	-84
Mar	-67	-57	-1.574	396	-1.302	167	-543	77	0	0	-299	-1.003
Abr	428	-60	318	0	686	-226	-223	10	1	0	-438	1.124
May	-786	-100	900	0	15	-245	227	128	-1	-0	108	-94
Jun	-298	6	-461	0	-753	75	-720	2	0	0	-643	-110
Jul	-298	-78	-968	-0	-1.344	70	-702	-121	0	0	-753	-592
Ago	-352	82	-752	-4	-1.025	-117	181	-12	1	-0	53	-1.078
Sep	-45	-45	2.233	194	2.338	-221	127	-11	-1	0	-105	2.443
Oct	113	-201	451	-12	351	46	1.005	-131	0	0	920	-569
Nov	97	-165	1.236	-51	1.117	14	40	69	0	-0	123	994
Dic	300	-141	-829	-122	-792	-11	-295	46	0	0	-261	-531
2016 Ene	111	-146	1.442	-30	1.377	-405	-516	128	-0	0	-793	2.170
Feb	-54	-248	-999	-71	-1.373	-394	-34	-51	0	-0	-479	-894
Mar	4	236	-1.101	-5	-866	203	373	83	0	0	659	-1.525
Abr	244	50	393	-6	681	-148	-92	26	0	0	-214	895
May	10	-39	955	-63	864	97	500	69	-0	-0	666	198
Jun	-424	197	776	-38	511	-29	423	226	-0	0	620	-109
Jul	-444	23	259	-0	-163	138	-86	-199	0	0	-147	-16
Ago	401	96	-951	-7	-461	384	-836	-47	0	-0	-500	38
Sep	58	257	-666	-15	-366	-12	-94	-218	-0	0	-324	-42
Oct	-588	5	1.080	-15	481	-12	823	85	0	0	895	-414

Deuda Externa

CUADRO 4.2
Deuda externa por sector institucional (1) (2)
(Millones de dólares)

	2006	2007	2008	2009	2010	2011	2012	2013	2014	2015
Sector institucional										
I. Gobierno General	**4.205**	**3.637**	**3.073**	**2.716**	**4.232**	**5.592**	**6.541**	**6.848**	**7.815**	**8.584**
Largo plazo	**4.205**	**3.637**	**3.073**	**2.716**	**4.232**	**5.592**	**6.541**	**6.848**	**7.815**	**8.584**
Bonos y pagarés	3.078	2.486	1.987	1.588	3.138	4.557	5.611	5.998	7.080	7.927
Préstamos	1.127	1.151	1.086	1.128	1.094	1.035	930	849	735	657
II.. Banco Central	**354**	**363**	**346**	**1.428**	**1.408**	**1.657**	**1.602**	**2.454**	**2.138**	**1.726**
Corto plazo	**17**	**16**	**15**	**7**	**5**	**14**	**28**	**9**	**14**	**0**
Instrumentos del mercado monetario	3	3	3	3	3	0	0	0	0	0
Otras deudas	14	13	12	4	2	14	28	9	14	0
Largo plazo	**337**	**347**	**331**	**1.421**	**1.403**	**1.643**	**1.575**	**2.445**	**2.124**	**1.726**
Bonos y pagarés	0	0	0	0	0	292	231	1.098	858	511
Moneda y depósitos	154	155	142	144	145	97	88	89	83	82
Asignación DEG	183	192	189	1.277	1.258	1.254	1.256	1.258	1.183	1.133
III. Bancos	**7.656**	**10.432**	**13.110**	**16.239**	**19.115**	**23.010**	**24.070**	**25.993**	**26.119**	**25.504**
Corto plazo	**1.873**	**975**	**3.056**	**7.913**	**6.768**	**7.496**	**9.300**	**7.903**	**7.107**	**5.214**
Instrumentos del mercado monetario	36	132	817	746	966	924	1.118	1.656	1.737	426
Préstamos	1.752	766	2.027	6.711	5.021	5.884	6.866	4.997	4.219	3.433
Moneda y depósitos	85	77	212	456	781	688	1.316	1.251	1.152	1.355
Largo plazo	**5.783**	**9.457**	**10.054**	**8.326**	**12.347**	**15.514**	**14.770**	**18.090**	**19.012**	**20.290**
Bonos y pagarés	1.315	1.154	1.071	1.597	3.859	4.602	6.361	9.318	11.279	11.307
Préstamos	4.468	8.303	8.983	6.729	8.488	10.912	8.409	8.772	7.732	8.983
IV. Otras sociedades financieras (3)	**1.023**	**1.126**	**1.213**	**1.408**	**1.617**	**1.429**	**1.350**	**1.667**	**2.313**	**2.376**
Corto plazo	**60**	**61**	**38**	**42**	**51**	**92**	**163**	**136**	**163**	**179**
Préstamos	60	61	38	42	51	92	163	136	163	179
Largo plazo	**963**	**1.066**	**1.175**	**1.366**	**1.566**	**1.337**	**1.187**	**1.532**	**2.150**	**2.197**
Bonos y pagarés	0	0	0	104	247	242	237	772	744	778
Préstamos	963	1.066	1.175	1.262	1.320	1.096	950	760	1.406	1.419
V. Empresas no financieras (3) (4)	**30.922**	**32.759**	**38.219**	**41.847**	**46.477**	**52.398**	**60.573**	**62.385**	**68.106**	**64.995**
Corto plazo	**5.483**	**7.207**	**9.754**	**6.600**	**7.784**	**9.623**	**9.889**	**8.901**	**8.023**	**6.090**
Préstamos	455	994	2.544	1.071	511	730	1.276	890	1.488	829
Créditos comerciales	5.028	6.213	7.210	5.529	7.273	8.893	8.613	8.011	6.535	5.261
Largo plazo	**25.439**	**25.552**	**28.465**	**35.247**	**38.693**	**42.775**	**50.684**	**53.485**	**60.083**	**58.905**
Bonos y pagarés	7.339	6.996	7.177	9.440	12.744	16.503	20.239	22.364	30.187	31.061
Préstamos	16.019	16.913	20.289	24.965	25.144	25.504	29.713	30.427	29.239	27.299
Créditos comerciales	2.081	1.642	998	842	805	768	732	694	657	544
VI. Inversión extranjera directa	**4.440**	**5.310**	**7.573**	**8.979**	**12.137**	**15.220**	**26.310**	**35.202**	**43.162**	**52.472**
VI.1. Otras sociedades financieras	**0**	**0**	**261**	**265**	**775**	**1.047**	**2.083**	**4.153**	**4.037**	**3.790**
Corto plazo	0	0	0	0	0	0	1.127	219	254	67
Largo plazo	0	0	261	265	775	1.047	956	3.934	3.783	3.722
VI.2.Empresas no financieras (4)	**4.440**	**5.310**	**7.312**	**8.713**	**11.362**	**14.172**	**24.227**	**31.049**	**39.125**	**48.682**
Corto plazo	663	763	1.176	1.273	1.629	2.209	2.381	2.128	3.631	10.918
Largo plazo	3.777	4.547	6.136	7.440	9.733	11.963	21.846	28.921	35.493	37.764
Deuda externa total	**48.601**	**53.627**	**63.534**	**72.617**	**84.986**	**99.306**	**120.446**	**134.550**	**149.652**	**155.656**
Memorandum										
Deuda Externa a valor nominal	**48.303**	**53.419**	**63.720**	**71.931**	**84.452**	**98.418**	**118.723**	**135.565**	**149.486**	**157.658**
I. Gobierno General	4.171	3.611	2.959	2.595	4.201	5.486	6.317	7.011	7.690	8.719
II. Banco Central	354	363	346	1.428	1.408	1.656	1.602	2.410	2.088	1.708
III. Bancos	7.635	10.409	13.141	16.171	19.139	23.029	23.943	26.110	26.104	25.554
IV Otras sociedades financieras (3)	1.023	1.126	1.213	1.408	1.601	1.458	1.347	1.727	2.335	2.376
V. Empresas no financieras (3) (4)	30.679	32.600	38.488	41.351	45.966	51.568	59.205	63.106	68.107	66.831
VI. Inversión extranjera directa	4.440	5.310	7.573	8.979	12.137	15.220	26.310	35.202	43.162	52.472
VI.1. Otras sociedades financieras	0	0	261	265	775	1.047	2.083	4.153	4.037	3.790
VI.2 Empresas no financieras (4)	4.440	5.310	7.312	8.713	11.362	14.172	24.227	31.049	39.125	48.682

CUADRO 4.2
Deuda externa por sector institucional(1) (2)
(Millones de dólares)

	2015 Nov	Dic	2016 Ene	Feb	Mar	Abr	May	Jun	Jul	Ago	Sep	Oct
Sector institucional												
I. Gobierno General	**8.501**	**8.584**	**10.692**	**10.888**	**11.165**	**11.404**	**11.199**	**11.510**	**12.014**	**12.125**	**12.024**	**11.769**
Largo plazo	**8.501**	**8.584**	**10.692**	**10.888**	**11.165**	**11.404**	**11.199**	**11.510**	**12.014**	**12.125**	**12.024**	**11.769**
Bonos y pagarés	7.838	7.927	10.055	10.259	10.554	10.799	10.596	10.907	11.410	11.519	11.422	11.167
Préstamos	663	657	637	629	611	604	603	603	604	606	602	602
II.. Banco Central	**1.703**	**1.726**	**1.740**	**1.720**	**1.819**	**2.018**	**2.022**	**2.052**	**2.053**	**2.054**	**1.887**	**1.867**
Corto plazo	**0**	**0**	**0**	**0**	**0**	**0**	**0**	**0**	**0**	**0**	**0**	**0**
Instrum. del mercado monetario	0	0	0	0	0	0	0	0	0	0	0	0
Otras deudas	0	0	0	0	0	0	0	0	0	0	0	0
Largo plazo	**1.703**	**1.726**	**1.740**	**1.720**	**1.819**	**2.018**	**2.022**	**2.052**	**2.053**	**2.054**	**1.887**	**1.867**
Bonos y pagarés	500	511	530	510	582	774	791	824	830	831	663	663
Moneda y depósitos	82	82	82	82	86	86	85	85	84	84	83	83
Asignación DEG	1.121	1.133	1.128	1.128	1.151	1.158	1.146	1.143	1.138	1.139	1.140	1.121
III. Bancos	**25.121**	**25.504**	**24.600**	**25.063**	**25.322**	**25.000**	**24.863**	**25.640**	**25.084**	**24.735**	**24.247**	**23.923**
Corto plazo	**5.384**	**5.214**	**5.200**	**5.259**	**5.356**	**5.071**	**4.820**	**5.610**	**5.860**	**5.721**	**5.411**	**5.409**
Instrum. del mercado monetario	733	426	344	659	641	586	408	423	573	529	494	474
Préstamos	3.342	3.433	3.374	3.169	3.204	2.949	2.806	3.354	3.652	3.604	3.546	3.478
Moneda y depósitos	1.309	1.355	1.482	1.432	1.510	1.537	1.606	1.833	1.635	1.588	1.371	1.456
Largo plazo	**19.736**	**20.290**	**19.400**	**19.804**	**19.967**	**19.929**	**20.043**	**20.030**	**19.224**	**19.014**	**18.837**	**18.514**
Bonos y pagarés	11.257	11.307	10.644	10.771	10.773	10.857	10.747	10.857	10.610	10.898	10.779	10.642
Préstamos	8.479	8.983	8.756	9.032	9.193	9.072	9.296	9.173	8.614	8.116	8.058	7.872
IV. Otras soc. financ.(3)	**2.178**	**2.376**	**2.213**	**2.205**	**2.210**	**2.213**	**2.203**	**2.319**	**2.308**	**2.210**	**2.215**	**2.208**
Corto plazo	**178**	**179**	**67**	**62**	**63**	**64**	**68**	**48**	**43**	**40**	**42**	**37**
Préstamos	178	179	67	62	63	64	68	48	43	40	42	37
Largo plazo	**1.999**	**2.197**	**2.146**	**2.143**	**2.146**	**2.149**	**2.135**	**2.271**	**2.265**	**2.170**	**2.173**	**2.171**
Bonos y pagarés	733	778	713	706	704	734	716	739	735	739	737	731
Préstamos	1.266	1.419	1.433	1.437	1.443	1.415	1.419	1.531	1.530	1.432	1.436	1.440
V. Empresas no financ.(3)(4)	**66.204**	**64.995**	**63.585**	**63.381**	**64.958**	**65.322**	**65.672**	**65.982**	**67.345**	**67.393**	**67.211**	**68.563**
Corto plazo	**6.081**	**6.090**	**5.384**	**4.984**	**5.223**	**5.083**	**5.218**	**5.226**	**5.389**	**5.827**	**5.804**	**5.809**
Préstamos	819	829	517	502	528	525	554	580	596	641	619	617
Créditos comerciales	5.262	5.261	4.866	4.482	4.696	4.558	4.665	4.645	4.793	5.187	5.185	5.192
Largo plazo	**60.123**	**58.905**	**58.202**	**58.396**	**59.734**	**60.239**	**60.454**	**60.756**	**61.956**	**61.566**	**61.408**	**62.754**
Bonos y pagarés	31.238	31.061	30.641	30.913	32.073	32.257	32.127	32.540	33.589	33.444	33.246	33.695
Préstamos	28.331	27.299	27.027	26.959	27.147	27.479	27.833	27.733	27.893	27.658	27.708	28.614
Créditos comerciales	554	544	534	524	514	504	494	484	474	464	454	444
VI. Inversión extranjera directa	**53.480**	**52.472**	**53.504**	**53.752**	**54.074**	**54.312**	**54.534**	**54.121**	**54.289**	**54.803**	**55.004**	**55.134**
VI.1. Otras soc. financ.	**3.832**	**3.790**	**4.157**	**4.237**	**4.302**	**4.352**	**4.237**	**4.335**	**4.347**	**4.348**	**4.391**	**4.435**
Corto plazo	7	67	166	170	68	68	68	68	68	68	68	68
Largo plazo	3.825	3.722	3.991	4.067	4.234	4.284	4.169	4.268	4.280	4.280	4.323	4.367
VI.2.Empresas no financ.(4)	**49.648**	**48.682**	**49.346**	**49.515**	**49.773**	**49.960**	**50.297**	**49.786**	**49.941**	**50.455**	**50.613**	**50.699**
Corto plazo	10.917	10.918	9.232	9.177	9.339	9.373	9.352	9.357	9.447	9.588	2.691	2.668
Largo plazo	38.731	37.764	40.114	40.338	40.433	40.587	40.945	40.429	40.495	40.868	47.922	48.031
Deuda externa total	**157.187**	**155.656**	**156.335**	**157.008**	**159.548**	**160.269**	**160.494**	**161.625**	**163.092**	**163.321**	**162.588**	**163.463**
Memorandum												
Deuda Externa a valor nominal	**158.936**	**157.658**	**158.413**	**158.156**	**159.340**	**159.418**	**159.969**	**160.385**	**160.743**	**161.092**	**160.621**	**161.674**
I. Gobierno General	8.596	8.719	10.732	10.734	10.914	11.051	10.926	11.071	11.362	11.379	11.352	11.220
II. Banco Central	1.676	1.708	1.707	1.685	1.778	1.962	1.968	1.993	1.996	1.992	1.838	1.822
III. Bancos	25.108	25.554	24.642	25.058	25.248	24.890	24.754	25.503	24.925	24.578	24.072	23.761
IV Otras sociedades financieras (3)	2.219	2.376	2.285	2.287	2.286	2.262	2.275	2.369	2.366	2.269	2.257	2.258
V. Empresas no financieras (3) (4)	67.858	66.831	65.542	64.640	65.039	64.942	65.513	65.327	65.805	66.071	66.099	67.479
VI. Inversión extranjera directa	53.480	52.472	53.504	53.752	54.074	54.312	54.534	54.121	54.289	54.803	55.004	55.134
VI.1. Otras sociedades financieras	3.832	3.790	4.157	4.237	4.302	4.352	4.237	4.335	4.347	4.348	4.391	4.435
VI.2 Empresas no financieras (4)	49.648	48.682	49.346	49.515	49.773	49.960	50.297	49.786	49.941	50.455	50.613	50.699

CUADRO 4.2.1
Deuda externa por sector público y privado (1) (2)
(Millones de dólares)

	2006	2007	2008	2009	2010	2011	2012	2013	2014	2015
Plazo										
I. Deuda externa total (II + III)	**48.601**	**53.627**	**63.534**	**72.617**	**84.986**	**99.306**	**120.446**	**134.550**	**149.652**	**155.656**
Sector público	**11.174**	**11.684**	**11.530**	**13.617**	**17.498**	**21.091**	**26.242**	**26.883**	**30.094**	**30.576**
Gobierno General	4.205	3.637	3.073	2.716	4.232	5.592	6.541	6.848	7.815	8.584
Banco Central	354	363	346	1.428	1.408	1.657	1.602	2.454	2.138	1.726
Bancos	507	452	509	674	1.029	1.409	3.015	2.025	2.049	2.965
Empresas no financieras	6.107	7.232	7.602	8.799	10.829	12.433	15.084	15.557	18.093	17.300
Sector privado	**37.427**	**41.943**	**52.003**	**59.000**	**67.488**	**78.216**	**94.205**	**107.667**	**119.558**	**125.080**
Bancos	7.149	9.980	12.600	15.565	18.087	21.601	21.055	23.969	24.070	22.539
Otras sociedades financieras	1.023	1.126	1.474	1.673	2.392	2.477	3.433	5.821	6.350	6.166
Empresas no financieras (3)	29.255	30.837	37.929	41.761	47.010	54.137	69.717	77.877	89.138	96.376
II. Deuda externa de corto plazo	**8.096**	**9.022**	**14.039**	**15.835**	**16.237**	**19.434**	**22.888**	**19.296**	**19.192**	**22.468**
Sector público	**875**	**1.370**	**2.163**	**1.869**	**1.200**	**1.744**	**1.896**	**1.047**	**877**	**439**
Banco Central	17	16	15	7	5	14	28	9	14	0
Bancos	308	34	258	644	152	663	973	146	156	47
Empresas no financieras	550	1.320	1.890	1.217	1.043	1.067	896	892	708	391
Sector privado	**7.221**	**7.652**	**11.876**	**13.967**	**15.037**	**17.690**	**20.992**	**18.249**	**18.315**	**22.030**
Bancos	1.565	941	2.798	7.269	6.616	6.833	8.327	7.757	6.951	5.167
Otras sociedades financieras	60	61	38	42	51	92	1.290	355	416	246
Empresas no financieras (3)	5.596	6.650	9.040	6.656	8.369	10.765	11.375	10.137	10.947	16.617
III. Deuda externa de largo plazo	**40.505**	**44.605**	**49.495**	**56.781**	**68.749**	**79.872**	**97.558**	**115.254**	**130.460**	**133.188**
Sector público	**10.299**	**10.314**	**9.367**	**11.749**	**16.298**	**19.347**	**24.346**	**25.836**	**29.217**	**30.137**
Gobierno General	4.205	3.637	3.073	2.716	4.232	5.592	6.541	6.848	7.815	8.584
Banco Central	337	347	331	1.421	1.403	1.643	1.575	2.445	2.124	1.726
Bancos	199	418	251	30	877	746	2.042	1.878	1.892	2.918
Empresas no financieras	5.557	5.912	5.712	7.582	9.786	11.367	14.188	14.665	17.386	16.909
Sector privado	**30.206**	**34.291**	**40.127**	**45.033**	**52.452**	**60.525**	**73.213**	**89.418**	**101.243**	**103.051**
Bancos	5.584	9.039	9.802	8.296	11.470	14.768	12.728	16.212	17.119	17.372
Otras sociedades financieras	963	1.066	1.436	1.631	2.341	2.385	2.143	5.466	5.933	5.919
Empresas no financieras (3)	23.659	24.186	28.889	35.105	38.640	43.373	58.342	67.740	78.191	79.759
Memorandum										
Deuda Externa a valor nominal	**48.303**	**53.419**	**63.720**	**71.931**	**84.452**	**98.418**	**118.723**	**135.565**	**149.486**	**157.658**
Sector público	**11.148**	**11.710**	**11.655**	**13.231**	**17.228**	**20.463**	**25.240**	**27.239**	**29.557**	**31.572**
Gobierno General	4.171	3.611	2.959	2.595	4.201	5.486	6.317	7.011	7.690	8.719
Banco Central	354	363	346	1.428	1.408	1.656	1.602	2.410	2.088	1.708
Bancos	507	452	509	674	1.049	1.400	2.950	2.048	2.035	2.975
Empresas no financieras	6.116	7.284	7.841	8.534	10.570	11.920	14.371	15.771	17.743	18.171
Sector privado	**37.155**	**41.709**	**52.065**	**58.700**	**67.224**	**77.955**	**93.484**	**108.326**	**119.929**	**126.086**
Bancos	7.128	9.957	12.632	15.497	18.090	21.629	20.993	24.062	24.069	22.579
Otras sociedades financieras	1.023	1.126	1.474	1.673	2.375	2.465	3.430	5.880	6.372	6.166
Empresas no financieras (3)	29.003	30.626	37.959	41.530	46.758	53.861	69.061	78.384	89.488	97.341

CUADRO 4.2.1
Deuda externa por sector público y privado (1) (2)
(Millones de dólares)

	2015 Nov	Dic	2016 Ene	Feb	Mar	Abr	May	Jun	Jul	Ago	Sep	Oct
Plazo												
I. Deuda externa total(II+III)	**157.187**	**155.656**	**156.335**	**157.008**	**159.548**	**160.269**	**160.494**	**161.625**	**163.092**	**163.321**	**162.588**	**163.463**
Sector público	**30.585**	**30.576**	**32.331**	**32.855**	**33.762**	**34.535**	**34.076**	**35.054**	**36.045**	**36.078**	**35.688**	**34.912**
Gobierno General	8.501	8.584	10.692	10.888	11.165	11.404	11.199	11.510	12.014	12.125	12.024	11.769
Banco Central	1.703	1.726	1.740	1.720	1.819	2.018	2.022	2.052	2.053	2.054	1.887	1.867
Bancos	2.876	2.965	3.084	3.183	3.252	3.286	3.268	3.571	3.568	3.593	3.603	3.295
Empresas no financieras	17.505	17.300	16.815	17.064	17.526	17.829	17.587	17.921	18.410	18.306	18.174	17.982
Sector privado	**126.602**	**125.080**	**124.004**	**124.154**	**125.786**	**125.733**	**126.418**	**126.570**	**127.047**	**127.242**	**126.900**	**128.551**
Bancos	22.245	22.539	21.517	21.880	22.070	21.715	21.595	22.069	21.516	21.142	20.644	20.628
Otras sociedades financieras	6.010	6.166	6.371	6.441	6.511	6.565	6.440	6.655	6.655	6.558	6.606	6.643
Empresas no financieras (3)	98.347	96.376	96.116	95.833	97.204	97.453	98.383	97.846	98.876	99.543	99.650	101.280
II. Deuda externa de corto plazo	**22.569**	**22.468**	**20.050**	**19.652**	**20.049**	**19.658**	**19.527**	**20.309**	**20.806**	**21.244**	**14.015**	**13.991**
Sector público	**460**	**439**	**397**	**362**	**381**	**368**	**381**	**387**	**400**	**450**	**446**	**446**
Banco Central	0	0	0	0	0	0	0	0	0	0	0	0
Bancos	54	47	47	39	36	37	38	47	47	52	48	47
Empresas no financieras	406	391	349	322	345	331	342	340	352	398	398	399
Sector privado	**22.109**	**22.030**	**19.653**	**19.290**	**19.668**	**19.291**	**19.146**	**19.922**	**20.406**	**20.794**	**13.569**	**13.545**
Bancos	5.330	5.167	5.153	5.220	5.320	5.035	4.782	5.563	5.813	5.669	5.362	5.362
Otras sociedades financieras	186	246	233	232	131	131	136	116	110	108	110	105
Empresas no financieras (3)	16.592	16.617	14.267	13.839	14.217	14.125	14.228	14.243	14.483	15.017	8.097	8.079
III. Deuda Externa de largo plazo	**134.618**	**133.188**	**136.285**	**137.356**	**139.499**	**140.610**	**140.967**	**141.316**	**142.286**	**142.077**	**148.573**	**149.472**
Sector público	**30.125**	**30.137**	**31.934**	**32.493**	**33.381**	**34.168**	**33.695**	**34.667**	**35.646**	**35.628**	**35.242**	**34.467**
Gobierno General	8.501	8.584	10.692	10.888	11.165	11.404	11.199	11.510	12.014	12.125	12.024	11.769
Banco Central	1.703	1.726	1.740	1.720	1.819	2.018	2.022	2.052	2.053	2.054	1.887	1.867
Bancos	2.822	2.918	3.036	3.144	3.217	3.249	3.230	3.524	3.521	3.541	3.555	3.248
Empresas no financieras	17.099	16.909	16.466	16.741	17.181	17.498	17.244	17.581	18.058	17.908	17.776	17.583
Sector privado	**104.493**	**103.051**	**104.350**	**104.863**	**106.117**	**106.442**	**107.272**	**106.648**	**106.641**	**106.448**	**113.331**	**115.005**
Bancos	16.915	17.372	16.363	16.660	16.750	16.680	16.813	16.506	15.703	15.472	15.281	15.266
Otras sociedades financieras	5.824	5.919	6.137	6.210	6.380	6.434	6.304	6.539	6.545	6.450	6.496	6.538
Empresas no financieras (3)	81.755	79.759	81.850	81.993	82.987	83.328	84.155	83.604	84.393	84.526	91.553	93.202
Memorandum												
Deuda Externa a valor nominal	**158.936**	**157.658**	**158.413**	**158.156**	**159.340**	**159.418**	**159.969**	**160.385**	**160.743**	**161.092**	**160.621**	**161.674**
Sector público	**31.451**	**31.572**	**33.118**	**33.085**	**33.395**	**33.768**	**33.562**	**33.992**	**34.296**	**34.481**	**34.346**	**33.826**
Gobierno General	8.596	8.719	10.732	10.734	10.914	11.051	10.926	11.071	11.362	11.379	11.352	11.220
Banco Central	1.676	1.708	1.707	1.685	1.778	1.962	1.968	1.993	1.996	1.992	1.838	1.822
Bancos	2.867	2.975	3.087	3.164	3.222	3.236	3.221	3.519	3.506	3.541	3.558	3.249
Empresas no financieras	18.312	18.171	17.593	17.502	17.481	17.520	17.447	17.408	17.432	17.569	17.599	17.536
Sector privado	**127.485**	**126.086**	**125.294**	**125.071**	**125.945**	**125.650**	**126.408**	**126.393**	**126.447**	**126.611**	**126.275**	**127.848**
Bancos	22.241	22.579	21.556	21.894	22.026	21.654	21.533	21.984	21.419	21.037	20.514	20.513
Otras sociedades financieras	6.051	6.166	6.443	6.524	6.588	6.614	6.512	6.705	6.714	6.617	6.648	6.693
Empresas no financieras (3)	99.194	97.341	97.296	96.653	97.331	97.382	98.363	97.704	98.314	98.958	99.113	100.642

CUADRO 4.3
Deuda externa de corto plazo residual, por sector institucional e instrumento (1) (2)
(Millones de dólares)

Sector institucional	2006	2007	2008	2009	2010	2011	2012	2013	2014	2015
I. Gobierno General	**693**	**886**	**602**	**173**	**207**	**836**	**1.000**	**194**	**186**	**210**
Deudas a largo plazo que vencen en 12 meses	693	886	602	173	207	836	1.000	194	186	210
Bonos y pagarés	636	642	489	54	72	738	910	92	81	81
Préstamos	57	244	113	119	135	98	90	102	105	130
II. Banco Central	**17**	**16**	**15**	**7**	**5**	**14**	**28**	**9**	**14**	**0**
Deuda a corto plazo según el vencimiento original	17	16	15	7	5	14	28	9	14	0
Instrumentos del mercado monetario	3	3	3	3	3	0	0	0	0	0
Otras deudas	14	13	12	4	2	14	28	9	14	0
III. Bancos	**5.300**	**7.002**	**10.108**	**12.122**	**13.664**	**18.081**	**16.229**	**15.330**	**13.054**	**12.532**
Deuda a corto plazo según el vencimiento original	1.873	975	3.056	7.913	6.768	7.496	9.300	7.903	7.107	5.214
Instrumentos del mercado monetario	36	132	817	746	966	924	1.118	1.656	1.737	426
Préstamos	1.752	766	2.027	6.711	5.021	5.884	6.866	4.997	4.219	3.433
Moneda y depósitos	85	77	212	456	781	688	1.316	1.251	1.152	1.355
Deudas a largo plazo que vencen en 12 meses	3.427	6.027	7.052	4.209	6.896	10.585	6.929	7.427	5.946	7.318
Bonos y pagarés	193	10	423	10	34	1.557	223	919	823	1.551
Préstamos	3.234	6.017	6.629	4.199	6.862	9.028	6.706	6.509	5.123	5.767
IV. Otras sociedades Financieras (3)	**64**	**677**	**132**	**52**	**244**	**143**	**488**	**707**	**365**	**391**
Deuda a corto plazo según el vencimiento original	60	61	38	42	51	92	163	136	163	179
Préstamos	60	61	38	42	51	92	163	136	163	179
Deudas a largo plazo que vencen en 12 meses	4	617	94	10	193	51	325	571	203	213
Bonos y pagarés	0	0	0	0	0	0	185	45	21	26
Préstamos	4	617	94	10	193	51	140	526	182	187
V. Empresas no Financieras (3) (4)	**9.050**	**10.411**	**15.399**	**11.578**	**13.679**	**16.936**	**17.057**	**14.847**	**14.111**	**13.029**
Deuda a corto plazo según el vencimiento original	5.483	7.207	9.754	6.600	7.784	9.623	9.889	8.901	8.023	6.090
Préstamos	455	994	2.544	1.071	511	730	1.276	890	1.488	829
Créditos comerciales	5.028	6.213	7.210	5.529	7.273	8.893	8.613	8.011	6.535	5.261
Deudas a largo plazo que vencen en 12 meses	3.567	3.204	5.645	4.978	5.895	7.313	7.168	5.947	6.088	6.939
Bonos y pagarés	517	129	866	494	955	1.181	1.228	1.761	1.008	1.054
Préstamos	2.872	3.073	4.693	4.484	4.905	6.095	5.904	4.149	4.949	5.776
Créditos comerciales	178	1	86	0	36	36	36	36	131	109
VI. Inversión Extranjera Directa	**1.132**	**1.179**	**1.743**	**2.162**	**2.344**	**4.829**	**5.537**	**6.333**	**9.723**	**16.588**
VI.1. Otras Sociedades Financieras	**0**	**0**	**0**	**15**	**208**	**581**	**1.845**	**927**	**370**	**369**
Deuda a corto plazo según el vencimiento original	0	0	0	0	0	0	1.127	219	254	67
Préstamos	0	0	0	0	0	0	1.127	219	254	67
Deudas a largo plazo que vencen en 12 meses	0	0	0	15	208	581	718	708	116	302
Préstamos	0	0	0	15	208	581	718	708	116	302
VI.2.Empresas no financieras (4)	**1.132**	**1.179**	**1.743**	**2.148**	**2.136**	**4.247**	**3.692**	**5.406**	**9.353**	**16.219**
Deuda a corto plazo según el vencimiento original	663	763	1.176	1.274	1.629	2.209	2.381	2.128	3.631	10.918
Préstamos	146	122	164	263	608	995	1.210	1.145	2.966	10.442
Créditos comerciales	517	641	1.012	1.011	1.021	1.214	1.172	983	665	476
Deudas a largo plazo que vencen en 12 meses	469	416	567	874	507	2.038	1.311	3.278	5.722	5.301
Bonos y pagarés	0	0	0	0	0	0	0	0	1	1
Préstamos	469	416	567	874	507	2.038	1.311	3.278	5.721	5.300
Total corto plazo residual	**16.256**	**20.171**	**27.999**	**26.094**	**30.143**	**40.839**	**40.338**	**37.420**	**37.453**	**42.751**
Deuda a corto plazo según el vencimiento original	8.096	9.022	14.039	15.836	16.237	19.434	22.888	19.296	19.192	22.468
Deudas a largo plazo que vencen en 12 meses	8.160	11.149	13.960	10.259	13.906	21.405	17.450	18.124	18.261	20.283

CUADRO 4.3
Deuda externa de corto plazo residual, por sector institucional e instrumento (1) (2)
(Millones de dólares)

Sector institucional	2015 Nov	Dic	2016 Ene	Feb	Mar	Abr	May	Jun	Jul	Ago	Sep	Oct
I. Gobierno General	**191**	**210**	**246**	**235**	**246**	**247**	**249**	**271**	**240**	**226**	**222**	**223**
Deudas a largo plazo que vencen en 12 meses	191	210	246	235	246	247	249	271	240	226	222	223
Bonos y pagarés	62	81	109	96	110	110	111	132	133	122	122	122
Préstamos	129	130	137	139	135	137	138	138	107	104	101	101
II. Banco Central	**0**	**0**	**0**	**0**	**0**	**0**	**0**	**0**	**0**	**0**	**0**	**0**
Deuda a corto plazo según el vencimiento original	0	0	0	0	0	0	0	0	0	0	0	0
Instrum. del mercado monetario	0	0	0	0	0	0	0	0	0	0	0	0
Otras deudas	0	0	0	0	0	0	0	0	0	0	0	0
III. Bancos	**12.708**	**12.532**	**12.062**	**12.075**	**12.386**	**13.371**	**13.145**	**13.858**	**13.646**	**13.077**	**12.918**	**13.084**
Deuda a corto plazo según el vencimiento original	5.384	5.214	5.200	5.259	5.356	5.071	4.820	5.610	5.860	5.721	5.411	5.409
Instrum. del mercado monetario	733	426	344	659	641	586	408	423	573	529	494	474
Préstamos	3.342	3.433	3.374	3.169	3.204	2.949	2.806	3.354	3.652	3.604	3.546	3.478
Moneda y depósitos	1.309	1.355	1.482	1.432	1.510	1.537	1.606	1.833	1.635	1.588	1.371	1.456
Deudas a largo plazo que vencen en 12 meses	7.323	7.318	6.862	6.816	7.030	8.299	8.324	8.248	7.786	7.356	7.507	7.675
Bonos y pagarés	1.746	1.551	1.077	1.092	1.186	1.771	1.903	1.743	1.943	1.944	2.215	2.257
Préstamos	5.577	5.767	5.784	5.724	5.844	6.528	6.421	6.505	5.843	5.412	5.292	5.418
IV. Otras Sociedades Financ. (3)	**429**	**391**	**297**	**296**	**344**	**318**	**328**	**270**	**264**	**365**	**350**	**295**
Deuda a corto plazo según el vencimiento original	178	179	67	62	63	64	68	48	43	40	42	37
Préstamos	178	179	67	62	63	64	68	48	43	40	42	37
Deudas a largo plazo que vencen en 12 meses	250	213	230	235	281	254	259	221	221	325	308	258
Bonos y pagarés	22	26	41	45	43	46	50	54	58	62	43	49
Préstamos	228	187	189	190	238	208	209	167	164	264	265	209
V. Empresas no Financ. (3)(4)	**12.978**	**13.029**	**12.100**	**11.337**	**12.584**	**11.940**	**12.466**	**12.288**	**12.943**	**12.779**	**13.341**	**12.908**
Deuda a corto plazo según el vencimiento original	6.081	6.090	5.384	4.984	5.223	5.083	5.218	5.226	5.389	5.827	5.804	5.809
Préstamos	819	829	517	502	528	525	554	580	596	641	619	617
Créditos comerciales	5.262	5.261	4.866	4.482	4.696	4.558	4.665	4.645	4.793	5.187	5.185	5.192
Deudas a largo plazo que vencen en 12 meses	6.897	6.939	6.716	6.353	7.361	6.857	7.248	7.062	7.554	6.951	7.538	7.098
Bonos y pagarés	740	1.054	1.078	1.080	1.332	958	1.014	1.083	1.549	1.007	1.160	1.193
Préstamos	6.046	5.776	5.561	5.168	5.924	5.799	6.136	5.882	5.911	5.852	6.287	5.817
Créditos comerciales	111	109	77	105	105	101	99	97	95	93	91	89
VI. Inversión Extranjera Directa	**16.688**	**16.588**	**15.062**	**15.500**	**15.458**	**15.883**	**15.955**	**16.079**	**16.362**	**17.277**	**17.754**	**17.782**
VI.1. Otras Sociedades Financ.	**389**	**369**	**298**	**321**	**233**	**251**	**244**	**270**	**290**	**308**	**312**	**333**
Deuda a corto plazo según el vencimiento original	7	67	166	170	68	68	68	68	68	68	68	68
Préstamos	7	67	166	170	68	68	68	68	68	68	68	68
Deudas a largo plazo que vencen en 12 meses	382	302	132	151	166	183	176	202	222	241	244	265
Préstamos	382	302	132	151	166	183	176	202	222	241	244	265
VI.2.Empresas no Financ. (4)	**16.299**	**16.219**	**14.764**	**15.179**	**15.225**	**15.632**	**15.711**	**15.809**	**16.072**	**16.968**	**17.442**	**17.449**
Deuda a corto plazo según el vencimiento original	10.917	10.918	9.232	9.177	9.339	9.373	9.352	9.357	9.447	9.588	2.691	2.668
Préstamos	10.420	10.442	8.845	8.879	8.993	9.058	9.013	9.022	9.078	9.132	2.236	2.211
Créditos comerciales	497	476	388	298	346	315	339	335	369	456	455	457
Deudas a largo plazo que vencen en 12 meses	5.382	5.301	5.531	6.002	5.885	6.259	6.359	6.452	6.625	7.381	14.751	14.781
Bonos y pagarés	1	1	53	54	54	13	13	14	14	14	14	14
Préstamos	5.381	5.300	5.478	5.948	5.831	6.246	6.346	6.438	6.611	7.366	14.737	14.767
Total corto plazo residual	**42.995**	**42.751**	**39.766**	**39.444**	**41.017**	**41.758**	**42.143**	**42.765**	**43.455**	**43.724**	**44.585**	**44.292**
Deuda a corto plazo según el vencimiento original	22.569	22.468	20.050	19.652	20.049	19.658	19.527	20.309	20.806	21.244	14.015	13.991
Deudas a largo plazo que vencen en 12 meses	20.426	20.283	19.717	19.791	20.968	22.100	22.616	22.456	22.648	22.480	30.570	30.301

V. MERCADO LABORAL

CUADRO 5.1
Fuerza de trabajo nacional e inactivos (1)(2)

(Promedios móviles trimestrales, miles de personas)

	Población de 15 años y más	Fuerza de trabajo										Inactivos	% Var. (2)
		Total	% Var. (2)	Ocupados	% Var. (2)	Desocupa-dos	% Var. (2)	Cesantes	% Var. (2)	Buscan trabajo por primera vez	% Var. (2)		
2014 Nov	14.183,78	8.482,35	2,1	7.968,98	1,8	513,37	8,4	469,44	9,6	43,93	-3,0	5.701,43	0,8
Dic	14.202,60	8.527,83	1,8	8.013,72	1,4	514,12	8,3	454,89	10,3	59,23	-5,0	5.674,76	1,3
2015 Ene	14.221,44	8.527,49	1,1	8.003,05	1,1	524,44	1,7	460,07	7,2	64,37	-25,4	5.693,95	2,3
Feb	14.240,17	8.510,45	0,6	7.990,85	0,6	519,60	0,1	454,59	5,0	65,01	-24,6	5.729,73	3,1
Mar	14.258,98	8.494,77	0,7	7.973,96	1,0	520,81	-4,3	464,93	-0,3	55,89	-28,5	5.764,21	3,0
Abr	14.277,81	8.511,60	0,9	7.988,26	0,8	523,33	1,6	469,12	1,2	54,21	4,3	5.766,21	2,7
May	14.296,57	8.536,67	1,5	7.976,15	1,2	560,52	6,1	503,29	5,3	57,23	13,1	5.759,90	1,8
Jun	14.315,38	8.528,37	1,6	7.972,63	1,5	555,74	2,6	500,58	0,8	55,15	23,2	5.787,01	1,6
Jul	14.334,16	8.523,19	1,9	7.962,94	1,8	560,25	3,5	510,24	2,2	50,01	19,3	5.810,97	1,1
Ago	14.354,38	8.532,48	2,0	7.980,91	2,3	551,57	-1,5	507,47	-1,7	44,10	0,6	5.821,90	1,0
Sep	14.374,72	8.579,27	2,0	8.028,20	2,3	551,07	-1,2	507,66	-1,5	43,41	2,4	5.795,45	1,0
Oct	14.395,14	8.564,17	1,5	8.023,38	1,6	540,79	0,0	498,61	1,0	42,18	-10,5	5.830,98	1,8
Nov	14.415,63	8.595,86	1,3	8.074,69	1,3	521,17	1,5	476,20	1,4	44,97	2,4	5.819,77	2,1
Dic	14.436,22	8.635,88	1,3	8.136,36	1,5	499,52	-2,8	445,77	-2,0	53,75	-9,2	5.800,34	2,2
2016 Ene	14.456,91	8.671,17	1,7	8.165,19	2,0	505,98	-3,5	440,40	-4,3	65,58	1,9	5.785,74	1,6
Feb	14.477,70	8.645,38	1,6	8.134,37	1,8	511,01	-1,7	443,92	-2,3	67,09	3,2	5.832,32	1,8
Mar	14.498,56	8.617,73	1,4	8.077,98	1,3	539,74	3,6	483,14	3,9	56,60	1,3	5.880,83	2,0
Abr	14.519,53	8.647,71	1,6	8.098,42	1,4	549,28	5,0	498,50	6,3	50,79	-6,3	5.871,82	1,8
May	14.540,60	8.665,73	1,5	8.077,81	1,3	587,92	4,9	538,55	7,0	49,37	-13,7	5.874,86	2,0
Jun	14.561,78	8.654,91	1,5	8.059,70	1,1	595,21	7,1	543,13	8,5	52,07	-5,6	5.906,87	2,1
Jul	14.583,02	8.676,33	1,8	8.056,68	1,2	619,66	10,6	569,32	11,6	50,34	0,7	5.906,68	1,6
Ago	14.604,37	8.667,20	1,6	8.070,85	1,1	596,35	8,1	550,17	8,4	46,18	4,7	5.937,17	2,0
Sep	14.625,82	8.691,64	1,3	8.104,87	1,0	586,78	6,5	543,39	7,0	43,39	-0,1	5.934,18	2,4
Oct	14.647,39	8.699,41	1,6	8.141,24	1,5	558,17	3,2	519,89	4,3	38,28	-9,3	5.947,97	2,0

Fuente: Instituto Nacional de Estadísticas (INE).

CUADRO 5.2
Tasa de desocupación, nacional y por región (1)

(Porcentaje)

	Nacional	Región														
		I	II	III	IV	V	VI	VII	VIII	IX	X	XI	XII	RMS	XIV	XV
2014 Nov	6,1	5,5	6,0	7,0	7,0	6,9	5,5	6,0	7,4	6,1	4,2	3,4	2,3	5,8	5,6	5,7
Dic	6,0	5,5	5,4	5,7	6,9	6,7	5,6	5,7	7,7	6,0	4,1	3,1	2,8	5,9	5,4	5,6
2015 Ene	6,2	7,0	5,9	4,9	8,1	7,5	5,2	5,0	7,8	6,6	3,8	3,3	2,8	5,9	5,1	5,7
Feb	6,1	7,3	6,0	4,1	8,3	7,4	5,1	4,3	8,2	6,8	2,8	3,4	2,8	6,0	4,2	5,6
Mar	6,1	7,1	7,6	5,0	7,6	7,5	4,4	4,3	7,8	6,5	2,8	3,9	3,0	6,1	4,4	6,2
Abr	6,1	7,3	6,6	6,1	7,2	6,9	5,1	4,6	7,2	5,9	3,1	3,9	4,4	6,4	4,2	5,8
May	6,6	7,8	7,0	8,0	7,8	7,0	5,6	4,9	7,6	6,9	3,5	4,2	4,0	6,8	4,5	5,8
Jun	6,5	7,6	6,4	7,4	7,5	6,9	5,5	5,9	7,6	7,8	3,1	3,7	3,8	6,7	4,3	4,9
Jul	6,6	6,0	7,0	6,6	7,5	6,9	5,7	6,2	8,0	8,4	3,8	3,4	3,7	6,5	4,4	4,3
Ago	6,5	6,4	6,4	5,2	7,0	6,9	6,3	6,5	7,9	7,4	3,8	2,9	3,7	6,4	4,8	4,5
Sep	6,4	7,2	6,4	5,5	7,6	6,5	6,7	6,7	8,0	6,2	4,3	3,1	3,8	6,3	4,8	5,0
Oct	6,3	7,3	5,3	5,0	7,1	6,7	6,0	6,7	7,9	5,8	3,4	3,2	2,9	6,4	4,9	5,6
Nov	6,1	7,1	6,0	4,2	6,6	6,6	5,6	6,9	7,5	6,3	3,2	3,4	3,3	6,0	3,8	5,0
Dic	5,8	7,1	6,3	4,6	6,9	6,6	5,2	5,8	6,6	7,2	2,3	3,3	3,2	5,7	4,3	4,9
2016 Ene	5,8	8,4	7,1	5,7	7,7	6,6	5,7	4,9	6,2	6,9	2,5	3,5	2,8	5,8	3,7	5,6
Feb	5,9	8,3	7,0	7,5	7,2	6,5	5,4	4,4	6,6	6,3	2,2	3,4	1,8	6,1	3,6	5,7
Mar	6,3	8,0	7,9	9,2	6,5	6,8	5,3	4,2	7,1	6,0	2,5	3,7	3,1	6,7	3,6	6,0
Abr	6,4	7,3	7,9	9,2	6,0	7,1	5,2	4,3	7,3	6,2	2,5	3,6	3,6	6,9	3,7	5,5
May	6,8	7,4	8,3	8,9	6,4	7,5	6,1	4,8	7,2	7,1	3,3	3,5	5,7	7,3	4,5	6,5
Jun	6,9	7,3	7,0	8,2	8,0	8,1	7,2	5,1	7,1	6,6	3,0	2,5	5,3	7,3	4,4	6,2
Jul	7,1	7,9	8,1	7,8	8,6	7,6	7,3	5,7	7,4	7,0	3,5	2,4	5,1	7,5	5,1	6,4
Ago	6,9	8,3	7,3	7,6	8,9	7,3	6,9	5,3	7,8	6,6	3,1	2,2	4,4	7,2	4,8	5,3
Sep	6,8	8,0	8,4	7,7	8,2	6,8	7,0	5,0	7,7	7,0	3,1	3,1	4,4	6,9	4,8	5,1
Oct	6,4	6,9	8,1	7,8	8,2	6,9	6,0	5,2	7,3	6,6	2,3	3,3	4,1	6,6	4,4	4,3

Fuente: Instituto Nacional de Estadísticas (INE).

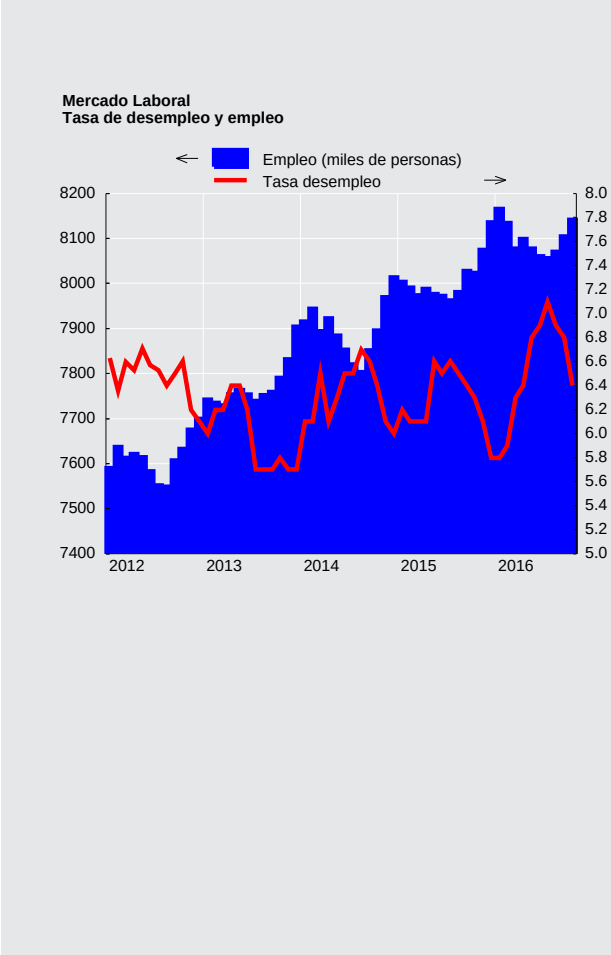

CUADRO 5.3
Empleo en el Gran Santiago (1)

(Miles de personas)

	Población de 14 años y más	Fuerza de trabajo					Tasa de cesantía	Tasa de desocupación
		Total	Ocupados	Desocupados	Cesantes	Buscan trabajo por primera vez		
2012 Prom.	4.953,7	2.991,1	2.789,9	201,3	180,4	20,9	6,0	6,7
2013 Prom.	5.004,9	3.013,2	2.824,7	188,5	169,2	19,3	5,6	6,3
2014 Prom.	5.056,6	3.095,6	2.899,1	196,4	177,2	19,3	5,7	6,3
2015 Prom.	5.106,3	3.141,5	2.927,5	214,0	193,2	20,7	6,1	6,8
2014 IV	5.075,6	3.161,1	2.954,1	207,0	184,0	23,0	5,8	6,5
2015 I	5.088,5	3.104,4	2.893,3	211,1	187,4	23,8	6,0	6,8
II	5.101,3	3.105,9	2.904,7	201,1	184,4	16,8	5,9	6,5
III	5.112,1	3.226,4	2.996,8	229,7	215,8	13,9	6,7	7,1
IV	5.122,8	3.128,0	2.914,2	213,8	185,3	28,5	5,9	6,8
2016 I	5.133,6	3.089,3	2.800,0	289,3	248,2	41,1	8,0	9,4
II	5.144,4	3.173,3	2.930,9	242,4	223,4	19,0	7,0	7,6
III	5.155,1	3.189,7	2.958,7	231,0	214,4	16,6	6,7	7,2

Fuente: Universidad de Chile.

CUADRO 5.4
Índices de remuneraciones
(base 2009=100)

	Índice general de remuneraciones por hora (1)				Índice de costo de la mano de obra por hora			
	Nominal		Real (2)		Nominal		Real (3)	
	Índice	Variac. porcent. en 12 meses	Índice	Variac. porcent. en 12 meses	Índice	Variac. porcent. en 12 meses	Índice	Variac. porcent. en 12 meses
2012 Prom.	116,74	6,4	119,20	3,3	119,59	7,2	122,11	4,1
2013 Prom.	123,43	5,7	123,80	3,9	127,06	6,2	127,43	4,4
2014 Prom.	131,54	6,6	125,98	1,8	135,93	7,0	130,19	2,2
2015 Prom.	139,68	6,2	128,22	1,8	144,99	6,7	133,09	2,2
2014 Nov	134,32	7,0	125,93	1,2	138,91	7,4	130,23	1,6
Dic	136,12	7,2	128,15	2,4	141,42	7,5	133,14	2,7
2015 Ene	137,25	7,1	129,11	2,5	141,92	7,4	133,50	2,7
Feb	137,47	7,1	128,86	2,5	141,78	7,2	132,90	2,7
Mar	138,57	7,1	129,08	2,8	143,28	7,2	133,47	2,9
Abr	138,29	6,4	128,09	2,2	143,35	6,8	132,78	2,6
May	138,40	6,2	127,96	2,1	143,35	6,5	132,54	2,5
Jun	138,69	6,3	127,62	1,8	143,95	6,7	132,46	2,2
Jul	140,13	6,2	128,40	1,5	145,73	6,9	133,53	2,2
Ago	140,07	5,8	127,47	0,8	145,38	6,4	132,30	1,3
Sep	141,01	5,9	127,68	1,2	146,81	6,6	132,93	1,9
Oct	141,17	5,7	127,31	1,6	146,79	6,3	132,38	2,2
Nov	141,77	5,5	127,88	1,5	147,45	6,2	133,00	2,1
Dic	143,19	5,2	129,15	0,8	149,85	6,0	135,20	1,5
2016 Ene	145,24	5,8	130,38	1,0	151,17	6,5	135,70	1,6
Feb	144,90	5,4	129,72	0,7	150,53	6,2	134,76	1,4
Mar	146,05	5,4	130,25	0,9	152,22	6,2	135,75	1,7
Abr	145,63	5,3	129,46	1,1	151,71	5,8	134,86	1,6
May	145,71	5,3	129,24	1,0	151,88	5,9	134,71	1,6
Jun	146,28	5,5	129,16	1,2	152,60	6,0	134,74	1,7
Jul	146,97	4,9	129,46	0,8	153,56	5,4	135,26	1,3
Ago	147,78	5,5	130,10	2,1	154,43	6,2	135,95	2,8
Sep	148,13	5,0	130,10	1,9	155,13	5,7	136,25	2,5
Oct	148,42	5,1	130,14	2,2	155,18	5,7	136,07	2,8

Fuente: Instituto Nacional de Estadísticas (INE).

VI. PRECIOS

CUADRO 6.1
Inflación del índice de precios al consumidor (IPC) y medidas subyacentes (1)

(Base 2013=100)

	IPC (2)			IPCX (3)			IPCX1 (4)			IPCSAE (5)		
	Índice	Variación porcentual		Índice	Variación porcentual		Índice	Variación porcentual		Índice	Variación porcentual	
		En el mes	12 meses		En el mes	12 meses		En el mes	12 meses		En el mes	12 meses
2014 Prom.	104,39	--	4,4	104,00	--	4,0	103,80	--	3,8	103,59	--	3,6
2015 Prom.	108,93	--	4,4	109,51	--	5,3	108,88	--	4,9	108,43	--	4,7
2014 Nov	106,66	0,0	5,5	106,05	0,3	5,0	105,56	0,1	4,6	105,19	0,3	4,3
Dic	106,22	-0,4	4,6	106,39	0,3	5,1	105,83	0,3	4,6	105,49	0,3	4,3
2015 Ene	106,30	0,1	4,5	107,00	0,6	5,5	106,47	0,6	5,0	106,23	0,7	4,8
Feb	106,68	0,4	4,4	107,64	0,6	5,7	106,88	0,4	5,1	106,51	0,3	4,7
Mar	107,35	0,6	4,2	108,16	0,5	5,5	107,57	0,6	5,0	107,26	0,7	4,6
Abr	107,97	0,6	4,1	108,75	0,5	5,2	108,22	0,6	4,7	107,74	0,4	4,3
May	108,16	0,2	4,0	108,87	0,1	5,0	108,33	0,1	4,6	107,88	0,1	4,2
Jun	108,68	0,5	4,4	109,37	0,5	5,4	108,78	0,4	5,0	108,33	0,4	4,7
Jul	109,14	0,4	4,6	109,76	0,3	5,6	109,09	0,3	5,1	108,48	0,1	4,9
Ago	109,88	0,7	5,0	110,20	0,4	5,7	109,56	0,4	5,1	108,90	0,4	4,9
Sep	110,44	0,5	4,6	110,64	0,4	5,4	109,89	0,3	4,9	109,42	0,5	4,9
Oct	110,89	0,4	4,0	111,16	0,5	5,1	110,43	0,5	4,8	109,90	0,4	4,8
Nov	110,86	0,0	3,9	111,19	0,0	4,9	110,49	0,1	4,7	110,09	0,2	4,7
Dic	110,87	0,0	4,4	111,42	0,2	4,7	110,82	0,3	4,7	110,40	0,3	4,7
2016 Ene	111,39	0,5	4,8	112,19	0,7	4,9	111,24	0,4	4,5	111,34	0,9	4,8
Feb	111,70	0,3	4,7	112,87	0,6	4,9	111,79	0,5	4,6	111,81	0,4	5,0
Mar	112,13	0,4	4,5	113,33	0,4	4,8	112,27	0,4	4,4	112,37	0,5	4,8
Abr	112,49	0,3	4,2	113,73	0,4	4,6	112,72	0,4	4,2	112,66	0,3	4,6
May	112,75	0,2	4,2	113,62	-0,1	4,4	112,57	-0,1	3,9	112,55	-0,1	4,3
Jun	113,25	0,4	4,2	113,90	0,2	4,1	112,88	0,3	3,8	112,90	0,3	4,2
Jul	113,53	0,2	4,0	114,33	0,4	4,2	113,20	0,3	3,8	113,02	0,1	4,2
Ago	113,58	0,0	3,4	114,45	0,1	3,9	113,39	0,2	3,5	113,12	0,1	3,9
Sep	113,86	0,2	3,1	114,37	-0,1	3,4	113,29	-0,1	3,1	113,15	0,0	3,4
Oct	114,05	0,2	2,8	114,48	0,1	3,0	113,45	0,1	2,7	113,36	0,2	3,2

Fuente: Instituto Nacional de Estadísticas (INE)

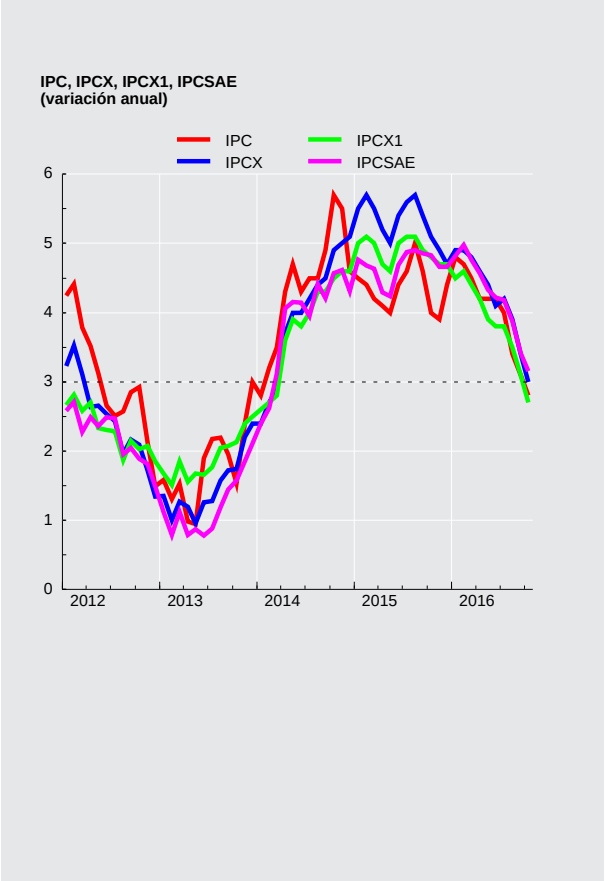

CUADRO 6.1
Inflación del índice de precios al consumidor (IPC) y medidas subyacentes (continuación) (1)

(Base 2013=100)

	IPCT (6)			IPCN (7)			IPC de frutas y verduras frescas (8)			IPC de combustibles (9)		
	Índice	Variación porcentual		Índice	Variación porcentual		Índice	Variación porcentual		Índice	Variación porcentual	
		En el mes	12 meses		En el mes	12 meses		En el mes	12 meses		En el mes	12 meses
2014 Prom.	104,02	--	4,0	104,88	--	4,9	111,21	--	11,3	107,36	--	7,4
2015 Prom.	108,12	--	3,9	109,99	--	4,9	124,39	--	12,0	91,46	--	-14,7
2014 Nov	106,68	-0,3	5,5	106,65	0,5	5,3	126,56	-0,7	11,0	106,35	-3,8	9,0
Dic	105,40	-1,2	4,1	107,28	0,6	5,3	120,22	-5,0	11,9	96,14	-9,6	-6,5
2015 Ene	105,14	-0,3	3,9	107,81	0,5	5,4	120,22	0,0	15,4	87,74	-8,7	-15,7
Feb	105,65	0,5	3,8	108,00	0,2	5,1	114,94	-4,4	11,0	86,72	-1,2	-18,7
Mar	106,18	0,5	3,4	108,86	0,8	5,1	117,51	2,2	11,2	88,80	2,4	-18,7
Abr	106,87	0,7	3,7	109,38	0,5	4,7	117,15	-0,3	9,9	90,40	1,8	-15,7
May	107,17	0,3	3,4	109,44	0,0	4,7	118,89	1,5	12,0	91,02	0,7	-16,7
Jun	107,69	0,5	4,0	109,96	0,5	5,0	119,02	0,1	13,1	92,00	1,1	-15,7
Jul	108,27	0,5	4,4	110,27	0,3	4,9	119,16	0,1	13,0	93,89	2,0	-15,2
Ago	109,43	1,1	5,1	110,46	0,2	4,9	126,50	6,2	17,2	95,94	2,2	-11,9
Sep	110,11	0,6	4,5	110,87	0,4	4,9	133,99	5,9	16,1	94,94	-1,0	-13,6
Oct	110,65	0,5	3,4	111,20	0,3	4,8	135,88	1,4	6,6	93,53	-1,5	-15,4
Nov	110,33	-0,3	3,4	111,55	0,3	4,6	136,72	0,6	8,0	92,00	-1,6	-13,5
Dic	109,97	-0,3	4,3	112,05	0,4	4,4	132,70	-2,9	10,4	90,56	-1,6	-5,8
2016 Ene	110,07	0,1	4,7	113,10	0,9	4,9	130,85	-1,4	8,8	88,26	-2,5	0,6
Feb	110,36	0,3	4,5	113,45	0,3	5,0	124,16	-5,1	8,0	86,26	-2,3	-0,5
Mar	110,42	0,1	4,0	114,33	0,8	5,0	126,86	2,2	8,0	84,91	-1,6	-4,4
Abr	110,93	0,5	3,8	114,51	0,2	4,7	123,62	-2,6	5,5	86,57	1,9	-4,2
May	111,35	0,4	3,9	114,56	0,0	4,7	131,57	6,4	10,7	88,62	2,4	-2,6
Jun	111,85	0,5	3,9	115,07	0,4	4,6	136,12	3,5	14,4	90,72	2,4	-1,4
Jul	112,22	0,3	3,7	115,21	0,1	4,5	133,97	-1,6	12,4	89,84	-1,0	-4,3
Ago	112,32	0,1	2,6	115,22	0,0	4,3	136,67	2,0	8,0	87,40	-2,7	-8,9
Sep	112,65	0,3	2,3	115,43	0,2	4,1	146,74	7,4	9,5	88,33	1,1	-7,0
Oct	112,71	0,1	1,9	115,78	0,3	4,1	145,46	-0,9	7,1	90,56	2,5	-3,2

Fuente: Instituto Nacional de Estadísticas (INE)

CUADRO 6.2
Índice de precios al productor (IPP) (1)(2)

(Base anual 2009=100)

	IP Agricultura y ganadería		IP Manufactura		IP Minería		IPDEGA		IPP Industrias		
	Índice	Variación en el mes	Índice	Variación en el mes	Índice	Variación en el mes	Índice	Variación en el mes	Índice	Variación porcentual en el mes	Variación porcentual 12 meses
2012	130,02	-0,29	110,76	0,13	150,70	3,16	79,57	4,44	128,52	2,23	0,67
2013	164,57	1,67	118,42	1,42	138,62	2,08	78,20	-0,08	124,98	1,71	-2,75
2014	181,08	-1,08	126,06	0,61	124,27	-3,66	83,56	1,69	120,91	-1,66	-3,26
2015	184,23	3,11	129,23	-0,49	91,82	-3,61	112,18	-6,33	108,01	-2,52	-10,67
2014 Nov	183,05	-1,04	125,29	0,17	128,99	-1,04	82,17	2,85	122,95	-1,91	0,06
Dic	181,08	-1,08	126,06	0,61	124,27	-3,66	83,56	1,69	120,91	-1,66	-3,26
2015 Ene	166,17	-8,23	127,37	1,04	113,88	-8,36	87,30	4,48	116,36	-3,76	-7,62
Feb	156,83	-5,62	126,89	-0,38	111,51	-2,08	88,91	1,84	115,07	-1,11	-8,40
Mar	148,85	-5,09	127,56	0,53	115,13	3,25	91,85	3,31	117,54	2,15	-3,62
Abr	144,97	-2,61	125,39	-1,70	116,50	1,19	111,91	21,84	119,41	1,59	-2,10
May	140,45	-3,12	125,33	-0,05	121,49	4,28	112,27	0,32	122,03	2,19	-1,65
Jun	139,12	-0,95	126,26	0,74	113,39	-6,67	124,52	10,91	119,37	-2,18	-3,11
Jul	148,61	6,82	127,06	0,63	106,45	-6,12	124,82	0,24	116,08	-2,76	-8,15
Ago	150,62	1,35	129,17	1,66	100,70	-5,40	114,93	-7,92	112,90	-2,74	-10,53
Sep	165,74	10,04	130,13	0,74	102,72	2,01	118,22	2,86	114,64	1,54	-8,51
Oct	171,14	3,26	128,39	-1,34	102,68	-0,04	123,53	4,49	114,49	-0,13	-8,66
Nov	178,68	4,41	129,87	1,15	95,26	-7,23	119,76	-3,05	110,80	-3,22	-9,88
Dic	184,23	3,11	129,23	-0,49	91,82	-3,61	112,18	-6,33	108,01	-2,52	-10,67
2016 Ene	171,32	-7,01	129,95	0,56	89,78	-2,22	113,22	0,93	107,32	-0,64	-7,77
Feb	155,25	-9,38	128,16	-1,38	92,32	2,83	118,01	4,23	108,45	1,05	-5,75
Mar	149,93	-3,43	126,24	-1,50	98,49	6,68	119,39	1,17	111,08	2,43	-5,50
Abr	145,64	-2,86	125,65	-0,47	97,29	-1,22	129,07	8,11	111,18	0,09	-6,89
May	147,08	0,99	127,25	1,27	95,64	-1,70	127,04	-1,57	110,73	-0,40	-9,26
Jun	149,20	1,44	128,11	0,68	94,12	-1,59	120,40	-5,23	109,61	-1,01	-8,18
Jul	152,27	2,06	127,35	-0,59	97,96	4,08	119,37	-0,86	111,22	1,47	-4,19
Ago	169,73	11,47	127,38	0,02	96,85	-1,13	115,54	-3,21	110,27	-0,85	-2,33
Sep	188,77	11,22	128,30	0,72	95,33	-1,57	115,49	-0,04	109,82	-0,41	-4,20
Oct	196,63	4,16	127,88	-0,33	96,54	1,27	112,52	-2,57	110,00	0,16	-3,92

Fuente: Instituto Nacional de Estadísticas (INE)

VII. TASAS DE INTERÉS*

*Para consultas sobre esta información dirigirse a: dineroybanca@bcentral.cl

CUADRO 7.1
Tasas de inter. de los instrum. del Banco Central de Chile y de la Tesorería General de la República, mercado secundario (1)

(Porcentajes)

	Benchmark en pesos				Benchmark en UF					
	1 año	2 años	5 años	10 años	1 año	2 años	5 años	10 años	20 años	30 años
2012 Prom.	5,18	5,24	5,34	5,43	2,61	2,45	2,36	2,45	2,69	2,81
2013 Prom.	4,97	5,03	5,19	5,29	2,39	2,35	2,34	2,36	2,58	2,68
2014 Prom.	3,75	3,76	4,38	4,72	1,24	1,26	1,54	1,75	2,06	2,14
2015 Prom.	3,50	3,62	4,14	4,48	0,60	0,75	1,12	1,46	1,71	1,83
2014 Dic	3,02	3,04	3,91	4,36	1,93	1,67	1,37	1,50	1,63	1,72
2015 Ene	2,93	3,01	3,77	4,18	1,60	1,34	1,29	1,40	1,57	1,71
Feb	3,10	3,26	3,88	4,20	0,48	0,66	1,03	1,24	1,49	1,61
Mar	3,45	3,56	4,08	4,34	0,20	0,43	0,91	1,23	1,54	1,63
Abr	3,41	3,65	4,22	4,49	0,41	0,65	1,06	1,36	1,59	1,67
May	3,29	3,66	4,24	4,56	0,76	0,80	1,19	1,54	1,71	1,80
Jun	3,26	3,45	4,21	4,65	0,68	0,71	1,20	1,64	1,88	1,98
Jul	3,23	3,37	4,05	4,55	0,35	0,49	0,98	1,51	1,87	1,92
Ago	3,23	3,58	4,06	4,51	0,04	0,32	0,88	1,44	1,74	1,83
Sep	3,90	3,90	4,20	4,61	0,25	0,49	1,08	1,55	1,78	1,88
Oct	3,79	3,87	4,18	4,47	0,75	0,83	1,17	1,46	1,74	1,89
Nov	3,88	3,99	4,32	4,57	1,07	1,12	1,30	1,57	1,78	1,95
Dic	4,09	4,14	4,40	4,63	0,97	1,15	1,36	1,59	1,84	2,04
2016 Ene	4,10	4,13	4,31	4,56	0,85	0,93	1,23	1,55	1,83	1,96
Feb	3,94	4,00	4,22	4,45	0,67	0,81	1,09	1,40	1,67	1,81
Mar	3,82	3,91	4,21	4,44	0,82	0,86	1,12	1,40	1,64	1,71
Abr	3,80	3,82	4,13	4,39	0,96	0,96	1,13	1,39	1,64	1,68
May	3,71	3,83	4,18	4,50	0,88	0,91	1,18	1,49	1,73	1,81
Jun	3,75	3,87	4,16	4,55	0,82	0,86	1,15	1,53	1,81	1,93
Jul	3,67	3,77	4,07	4,41	0,92	0,96	1,10	1,42	1,72	1,87
Ago	3,63	3,65	3,98	4,29	1,12	0,99	1,06	1,32	1,64	1,72
Sep	3,63	3,64	3,94	4,22	0,83	0,83	1,01	1,25	1,50	1,64
Oct	3,55	3,54	3,84	4,20	0,95	0,96	0,99	1,26	1,52	1,65
Nov	3,67	3,72	4,13	4,48	1,55	1,54	1,42	1,58	1,75	1,87

CUADRO 7.3
Tasas de interés del sistema financiero, por tipo de colocación (1)

(Porcentaje)

	Consumo nominal (2)					Comerciales nominal (2)					
	Menor a 180 días	181 días a 1 año	1 a 3 años	Más de 3 años	Total	Menor a 30 días	30 a 89 días	90 a 180 días	181 días a 1 año	Más de 1 año	Total
2012 Dic.	15,24	35,88	28,58	22,92	25,66	7,52	8,82	8,32	10,64	11,25	8,94
2013 Dic.	16,45	32,39	27,71	24,86	26,06	7,18	8,68	6,73	9,93	8,43	8,35
2014 Dic.	12,60	26,53	24,72	24,65	23,70	7,59	6,97	5,56	6,51	7,37	6,88
2015 Dic.	8,82	24,23	24,87	23,18	22,83	7,16	5,94	6,35	7,25	6,64	6,86
2014 Dic	12,60	26,53	24,72	24,65	23,70	7,59	6,97	5,56	6,51	7,37	6,88
2015 Ene	13,73	27,54	24,88	24,51	24,10	7,64	6,65	5,76	6,75	8,51	7,07
Feb	12,14	28,95	26,25	25,16	25,23	8,41	5,50	5,56	7,00	7,14	7,13
Mar	9,77	27,08	25,00	23,26	23,30	8,17	5,49	5,77	6,93	7,58	7,15
Abr	10,32	27,72	25,19	23,60	23,62	7,76	5,53	5,88	7,52	6,86	7,04
May	9,73	27,62	25,42	23,46	23,78	8,13	5,32	5,42	7,58	6,34	6,88
Jun	9,58	27,55	26,46	21,95	23,48	8,19	5,50	5,75	7,25	7,13	7,06
Jul	9,64	26,84	25,67	21,60	22,91	8,11	5,45	5,98	6,19	7,43	6,83
Ago	9,67	27,03	25,96	22,57	23,52	7,81	5,67	5,78	6,96	7,52	7,07
Sep	9,67	26,77	25,58	22,51	23,23	7,45	5,49	5,87	6,17	6,20	6,34
Oct	10,17	26,30	25,53	22,22	23,14	7,52	6,15	6,37	6,10	5,83	6,24
Nov	9,33	24,98	25,28	22,20	22,71	7,30	5,76	6,25	7,22	6,82	6,93
Dic	8,82	24,23	24,87	23,18	22,83	7,16	5,94	6,35	7,25	6,64	6,86
2016 Ene	9,57	25,10	25,40	23,41	23,39	8,00	5,72	6,42	7,74	7,33	7,28
Feb	9,99	25,77	25,92	23,75	23,87	8,43	5,97	6,75	8,02	7,85	7,75
Mar	8,53	24,55	25,45	22,37	22,69	7,99	5,90	6,34	9,00	7,44	7,71
Abr	11,92	24,71	25,83	23,10	23,31	7,95	5,65	6,32	8,20	7,35	7,47
May	12,18	24,51	25,22	22,51	22,87	7,58	5,58	6,32	7,74	8,07	7,45
Jun	12,83	25,35	25,20	22,58	23,12	8,00	5,44	6,09	8,18	6,74	7,16
Jul	12,48	25,81	25,08	22,68	23,19	7,50	5,98	6,20	7,81	5,92	6,81
Ago	12,50	25,49	24,82	22,03	22,78	7,75	5,41	6,27	8,53	5,72	6,75
Sep	12,65	26,12	24,95	22,58	23,16	7,54	5,75	6,02	9,03	5,78	6,88
Oct	12,87	25,74	24,80	22,74	23,20	7,47	5,29	6,18	8,83	8,12	7,68
Nov	11,87	25,16	24,66	22,27	22,64	7,31	5,36	6,33	8,24	8,21	7,57

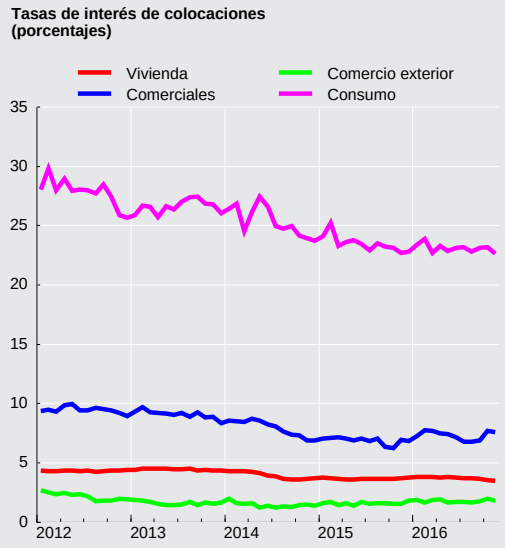

CUADRO 7.3
Tasas de interés del sistema financiero, por tipo de colocación (continuación) (1)

(Porcentaje)

	Comercio Exterior US$						Vivienda U.F. (3)
	Menor a 30 días	30 a 89 días	90 a 180 días	181 días a 1 año	Más de 1 año	Total	Más de 3 años
2012 Dic.	2,09	1,76	1,88	2,05	2,71	1,93	4,38
2013 Dic.	2,02	1,49	1,52	1,91	4,28	1,65	4,36
2014 Dic.	1,17	1,00	1,76	1,66	2,41	1,39	3,73
2015 Dic.	2,10	1,43	1,70	2,61	2,43	1,83	3,77
2014 Dic	1,17	1,00	1,76	1,66	2,41	1,39	3,73
2015 Ene	1,13	1,38	1,77	1,84	3,50	1,60	3,75
Feb	1,06	1,52	1,91	1,81	2,83	1,68	3,73
Mar	0,85	1,28	1,76	2,06	1,99	1,46	3,67
Abr	2,04	1,20	1,74	1,92	1,58	1,62	3,60
May	1,47	0,84	1,75	1,69	2,74	1,38	3,61
Jun	1,46	1,32	1,65	2,48	2,42	1,68	3,66
Jul	1,43	1,09	1,83	1,88	2,66	1,55	3,67
Ago	1,58	1,18	1,70	2,19	0,99	1,59	3,63
Sep	1,28	1,38	1,38	2,21	4,24	1,57	3,65
Oct	1,05	1,21	1,40	2,12	3,71	1,52	3,64
Nov	1,73	1,21	1,85	1,56	2,49	1,57	3,72
Dic	2,10	1,43	1,70	2,61	2,43	1,83	3,77
2016 Ene	1,52	1,36	1,80	2,62	2,73	1,89	3,83
Feb	2,02	1,39	1,48	2,09	2,10	1,67	3,83
Mar	1,95	1,44	1,73	2,93	3,58	1,85	3,81
Abr	1,80	1,48	2,02	2,18	2,27	1,92	3,79
May	1,44	1,39	1,58	2,07	3,81	1,63	3,79
Jun	1,30	1,26	1,52	3,21	3,04	1,70	3,76
Jul	1,55	1,03	1,80	2,85	2,86	1,70	3,73
Ago	1,45	1,05	1,93	2,68	4,12	1,66	3,72
Sep	1,10	1,32	2,33	2,93	4,77	1,79	3,66
Oct	1,47	1,30	2,50	2,74	2,29	1,96	3,56
Nov	1,37	1,52	2,62	2,00	1,45	1,84	3,51

CUADRO 7.4
Tasas de interés del sistema financiero, por tipo de producto. (1)

(Porcentajes)

	Consumo nominal (2)				Comercial nominal (2)			Comercio Exterior US$		
	Tarjeta de crédito	Créditos en cuotas	Sobregiros	Total	Créditos en cuotas	Sobregiros	Total	Exportación	Importación	Total
2014 Dic.	23,96	15,01	30,35	23,70	5,27	7,97	6,88	1,23	1,71	1,39
2015 Dic.	23,78	14,97	28,35	22,83	5,91	7,37	6,86	1,59	2,33	1,83
2014 Dic	23,96	15,01	30,35	23,70	5,27	7,97	6,88	1,23	1,71	1,39
2015 Ene	24,77	15,33	30,47	24,10	5,28	8,32	7,07	1,52	1,70	1,60
Feb	26,28	15,40	31,15	25,23	5,52	7,80	7,13	1,66	1,74	1,68
Mar	24,72	13,73	30,79	23,30	5,45	8,17	7,15	1,22	1,81	1,46
Abr	24,95	14,20	30,56	23,62	5,57	7,89	7,04	1,55	1,66	1,62
May	25,44	14,09	30,35	23,78	5,28	8,08	6,88	1,24	1,77	1,38
Jun	25,01	13,97	30,11	23,48	5,71	8,08	7,06	1,60	1,79	1,68
Jul	24,30	14,25	29,40	22,91	5,53	7,56	6,83	1,46	1,69	1,55
Ago	25,74	13,96	29,11	23,52	5,70	7,82	7,07	1,52	1,70	1,59
Sep	25,41	13,93	29,06	23,23	5,52	6,78	6,34	1,20	2,09	1,57
Oct	24,94	14,30	28,61	23,14	5,76	6,28	6,24	1,27	2,02	1,52
Nov	23,96	14,68	28,60	22,71	5,61	7,61	6,93	1,38	2,01	1,57
Dic	23,78	14,97	28,35	22,83	5,91	7,37	6,86	1,59	2,33	1,83
2016 Ene	24,45	15,45	28,29	23,39	6,13	7,74	7,28	1,56	2,44	1,89
Feb	25,13	15,35	28,75	23,87	6,36	8,13	7,75	1,43	2,19	1,67
Mar	24,30	14,01	28,93	22,69	6,10	8,50	7,71	1,60	2,37	1,85
Abr	25,08	14,24	28,81	23,31	5,92	8,39	7,47	1,75	2,21	1,92
May	24,52	14,25	28,44	22,87	5,77	8,66	7,45	1,38	2,30	1,63
Jun	24,98	14,22	28,57	23,12	5,78	7,93	7,16	1,46	2,37	1,70
Jul	24,92	14,58	28,57	23,19	5,68	7,17	6,81	1,42	2,20	1,70
Ago	24,44	14,38	28,51	22,78	5,79	6,96	6,75	1,28	2,48	1,66
Sep	24,90	14,35	28,28	23,16	5,86	7,12	6,88	1,42	2,50	1,79
Oct	24,89	14,60	28,10	23,20	5,57	9,14	7,68	1,66	2,52	1,96
Nov	23,87	14,73	28,25	22,64	5,61	8,92	7,57	1,59	2,34	1,84

CUADRO 7.5
Tasas de interés del sistema financiero, por plazo (1)

(Porcentajes)

	Nominal								Reajustable		
	30 a 89 días		90 a 365 días		1 a 3 años		más de 3 años		30 a 89 días	90 a 365 días	
	Captaciones	Colocaciones	Captaciones	Colocaciones	Captaciones	Colocaciones	Captaciones	Colocaciones	Colocaciones	Captaciones	Colocaciones
2012 Dic.	5,88	9,24	6,12	12,96	6,72	21,36	6,00	16,80	4,23	5,72	5,98
2013 Dic.	4,56	8,64	4,80	11,76	5,16	17,40	5,88	17,16	4,27	2,27	4,24
2014 Dic.	3,48	6,96	3,60	8,52	3,84	12,72	3,12	17,88	4,07	3,83	4,11
2015 Dic.	3,96	5,76	4,44	8,76	5,04	11,40	3,89	19,20	4,17	1,94	3,43
2014 Dic	3,48	6,96	3,60	8,52	3,84	12,72	3,12	17,88	4,07	3,83	4,11
2015 Ene	3,36	6,24	3,24	9,12	3,48	14,40	5,40	20,52	4,91	4,31	3,84
Feb	3,24	5,16	3,24	10,20	3,60	12,48	5,16	20,04	3,61	1,66	2,74
Mar	3,36	5,28	3,48	9,84	3,72	13,08	5,16	19,32	1,69	0,26	1,82
Abr	3,36	5,28	3,60	10,08	3,84	11,16	4,68	18,60	1,99	0,41	2,12
May	3,48	5,16	3,72	9,96	3,96	9,96	3,48	19,80	2,37	0,66	2,46
Jun	3,48	5,40	3,72	9,84	3,96	13,32		16,56	2,67	0,81	2,43
Jul	3,48	5,28	3,72	8,52	3,84	13,20	2,88	16,68	1,94	0,48	2,03
Ago	3,60	5,40	3,72	9,60	3,96	14,64	2,88	18,12	1,42	0,12	1,57
Sep	3,72	5,40	3,96	8,28	4,32	10,08	3,84	16,56	1,72	0,35	1,84
Oct	3,72	5,88	4,08	8,16	4,68	9,96	3,60	18,12	2,18	0,85	2,55
Nov	3,84	5,52	4,32	9,00	4,92	13,32	2,40	16,92	3,64	1,88	3,34
Dic	3,96	5,76	4,44	8,76	5,04	11,40	3,89	19,20	4,17	1,94	3,43
2016 Ene	3,96	5,52	4,44	9,24	4,92	12,60	6,28	18,96	3,41	1,39	2,97
Feb	3,84	5,76	4,32	10,08	4,68	14,04	4,74	21,12	2,32	0,59	2,30
Mar	3,84	5,64	4,20	10,44	4,56	12,96	5,10	19,56	1,60	0,50	2,38
Abr	3,72	5,52	3,96	10,20	4,32	13,80	4,33	17,16	2,36	0,63	2,59
May	3,72	5,40	3,96	9,72	4,32	14,88	3,06	17,76	2,67	0,76	2,32
Jun	3,72	5,28	3,96	10,08	4,20	12,60	3,00	15,72	2,78	0,76	2,36
Jul	3,72	5,76	3,96	9,60	4,20	10,20	4,19	17,52	3,06	0,86	2,66
Ago	3,72	5,28	3,84	10,68	4,08	10,08		15,96	2,98	0,75	2,73
Sep	3,72	5,52	3,96	11,52	4,08	10,08	3,97	18,00	2,28	0,68	2,84
Oct	3,72	5,16	3,96	11,40	4,08	16,20	4,70	17,28	2,65	1,33	3,22
Nov	3,60	5,28	3,96	10,44	4,08	15,24	3,96	18,72	4,04	2,79	3,81

CUADRO 7.5
Tasas de interés del sistema financiero, por plazo (continuación) (1)

(Porcentajes)

	Reajustable				Operaciones en dólares							
	1 a 3 años		más de 3 años		30 a 89 días		90 a 365 días		1 a 3 años		más de 3 años	
	Captaciones	Colocaciones	Captaciones	Colocaciones	Captaciones	Colocaciones	Captaciones	Colocaciones	Captaciones	Colocaciones	Captaciones	Colocaciones
2012 Dic.	4,27	4,90	3,79	4,59	0,75	1,91	1,07	2,01	1,64	2,21	1,13	2,83
2013 Dic.	2,61	4,35	3,81	4,50	0,44	1,68	0,53	1,79	1,36	2,67		3,43
2014 Dic.	2,48	4,12	2,80	4,14	0,35	1,34	0,43	1,86	0,75	1,43		3,78
2015 Dic.	1,81	4,05	2,87	3,87	0,42	1,52	0,85	2,07	1,25	3,41	0,32	4,07
2014 Dic	2,48	4,12	2,80	4,14	0,35	1,34	0,43	1,86	0,75	1,43		3,78
2015 Ene	1,95	2,93	3,05	3,66	0,32	1,89	0,55	1,87	1,14	3,46		3,19
Feb	1,04	2,67	2,18	3,80	0,22	1,56	0,29	1,94	1,15	3,10		4,06
Mar	0,53	1,55	2,01	3,62	0,29	1,52	0,48	2,01	0,84	4,66		3,34
Abr	0,73	3,03	2,06	3,58	0,33	1,38	0,47	1,81	1,61	2,03		3,59
May	1,01	3,59	2,55	3,42	0,29	0,96	0,45	1,73	1,18	2,90	2,58	2,84
Jun	1,16	2,21	2,43	3,70	0,28	1,43	0,53	1,98	1,13	2,03		2,77
Jul	0,91	2,37	2,25	3,29	0,26	1,39	0,47	1,92	0,98	2,29		2,79
Ago	0,83	2,91	2,47	3,45	0,27	1,34	0,43	1,86	1,12	1,05		3,35
Sep	0,90	1,84	2,59	3,56	0,29	1,55	0,55	1,78	1,07	1,19		3,23
Oct	1,37	1,49	2,49	3,54	0,38	1,26	0,64	1,78	0,79	2,76		3,70
Nov	1,77	3,45	2,89	3,80	0,31	1,22	0,74	1,71	0,36	2,84		3,85
Dic	1,81	4,05	2,87	3,87	0,42	1,52	0,85	2,07	1,25	3,41	0,32	4,07
2016 Ene	1,60	2,58	2,64	3,90	0,46	1,49	0,85	2,16	1,24	2,44		4,52
Feb	1,25	3,64	2,24	3,86	0,39	1,66	0,87	1,77	1,47	2,15		3,88
Mar	1,19	2,84	2,46	3,81	0,41	1,58	0,70	2,11	1,32	2,86		3,94
Abr	1,33	2,88	2,66	3,80	0,46	1,66	0,70	2,07	1,15	2,65		2,93
May	1,30	2,63	2,60	3,60	0,47	1,43	0,65	1,89	1,20	3,64		3,62
Jun	1,21	2,94	2,54	3,61	0,55	1,61	0,71	2,04	1,41	2,91		4,18
Jul	1,29	2,94	2,30	3,77	0,49	1,21	0,80	2,33	1,11	3,93		4,05
Ago	1,43	2,59	3,27	3,63	0,47	1,61	0,66	2,31	1,14	4,81		4,12
Sep	1,32	4,00	1,98	3,63	0,60	1,73	0,83	2,71	1,22	3,05		4,63
Oct	1,48	2,94	1,97	3,49	0,67	1,48	0,88	2,65		2,25		3,01
Nov	2,42	3,11	2,94	3,55	0,71	1,56	0,95	2,28	1,40	1,50		4,17

VIII. TIPOS DE CAMBIO

CUADRO 8.1
Índices de tipo de cambio y de precios externos, distintas medidas (7)

	Dólar observado (8)	TCM (1) (8) (2 de enero 1998=100)		TCM-5 (2) (8) (2 de enero 1998=100)		TCR (3) (Promedio 1986=100)		TCR-5 (4) (Promedio 1986=100)		IPE (5) (Promedio 1986=100)		IPE-5 (6) (Promedio 1986=100)	
		Valor	% Var. en 12 meses	Valor	% Var. en 12 meses	Valor	% Var. en 12 meses	Valor	% Var. en 12 meses	Valor	% Var. en 12 meses	Valor	% Var. en 12 meses
2012 Dic.	486,5	97,5	-2,3	127,5	-2,0	89,8	-2,4	74,4	-3,8	258,7	-0,2	214,5	-1,6
2013 Dic.	495,3	97,3	-0,2	127,2	-0,2	90,0	0,3	73,5	-1,2	259,4	0,3	211,7	-1,3
2014 Dic.	570,4	108,0	11,0	144,3	13,6	98,1	9,1	80,3	9,4	256,9	-0,9	210,2	-0,7
2015 Dic.	654,1	112,1	3,8	151,4	4,9	97,2	-0,9	77,2	-3,8	231,8	-9,8	184,0	-12,4
2014 Dic	612,9	111,0	8,0	148,2	8,8	98,6	4,6	79,0	2,3	244,0	-5,6	195,5	-7,6
2015 Ene	620,9	111,1	7,5	146,9	6,8	98,0	2,8	76,9	-1,5	239,6	-7,2	188,2	-11,1
Feb	623,6	110,2	3,9	146,0	2,6	97,1	-1,0	76,2	-5,7	237,5	-8,2	186,4	-12,5
Mar	628,5	109,0	1,0	144,4	-0,7	95,7	-3,6	75,2	-8,3	233,6	-10,0	183,5	-14,4
Abr	614,7	107,1	0,7	141,3	-1,2	93,5	-4,2	73,1	-9,4	234,7	-10,1	183,6	-14,9
May	607,6	106,3	-0,4	141,4	-1,2	93,0	-4,7	73,6	-8,7	236,6	-9,5	187,2	-13,2
Jun	630,0	109,6	3,4	146,2	3,0	95,6	-1,3	75,9	-5,0	235,9	-9,6	187,3	-13,0
Jul	650,1	111,8	4,3	149,8	4,5	97,3	-0,5	77,3	-4,0	233,6	-10,7	185,5	-13,8
Ago	688,1	116,2	5,2	158,9	7,9	100,4	-0,2	80,8	-1,8	229,1	-11,8	184,4	-13,3
Sep	691,7	115,8	3,5	160,6	8,2	99,3	-1,7	80,5	-2,0	226,7	-11,7	183,6	-12,0
Oct	685,3	115,3	5,0	159,2	8,9	98,3	0,4	79,0	-0,5	227,4	-10,0	182,7	-10,8
Nov	704,0	117,2	7,6	160,6	11,1	99,9	3,2	79,2	1,9	225,0	-9,6	178,4	-10,8
Dic	704,2	115,5	4,1	161,1	8,7	98,5	-0,1	78,9	-0,2	221,6	-9,2	177,5	-9,2
2016 Ene	721,9	116,0	4,4	165,1	12,4	98,6	0,6	79,9	3,8	217,5	-9,2	176,2	-6,4
Feb	704,1	113,5	3,0	162,9	11,6	96,6	-0,5	78,1	2,5	219,3	-7,7	177,3	-4,9
Mar	682,1	111,5	2,2	158,6	9,8	94,7	-1,1	76,0	1,1	222,7	-4,6	178,8	-2,6
Abr	669,9	111,1	3,8	157,7	11,6	94,5	1,1	75,5	3,3	227,1	-3,2	181,4	-1,2
May	681,9	112,7	6,0	160,6	13,6	96,2	3,5	77,3	5,1	227,5	-3,8	182,8	-2,3
Jun	681,1	112,5	2,7	160,6	9,8	96,3	0,7	77,7	2,2	228,9	-3,0	184,6	-1,5
Jul	657,6	108,2	-3,3	153,9	2,7	92,5	-5,0	74,3	-3,9	228,2	-2,3	183,3	-1,2
Ago	658,9	109,2	-6,1	155,5	-2,2	93,3	-7,0	74,8	-7,4	229,7	0,3	184,1	-0,2
Sep	668,6	110,3	-4,8	157,6	-1,9	94,4	-4,9	75,8	-5,7	229,6	1,3	184,4	0,4
Oct	663,9	108,9	-5,6	154,9	-2,7	93,2	-5,2	74,5	-5,7	228,6	0,5	182,7	-0,0
Nov	666,1	107,1	-8,6	153,3	-4,5								

Indices de tipo de cambio (índices)

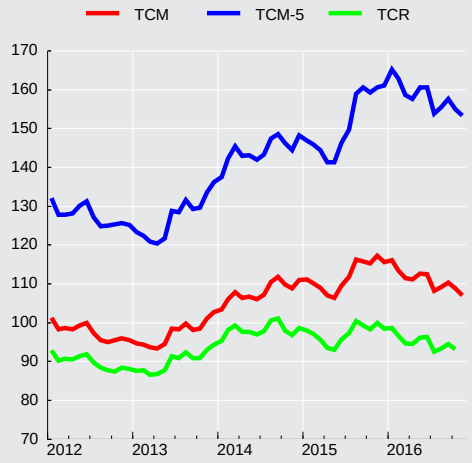

Tipo de cambio observado

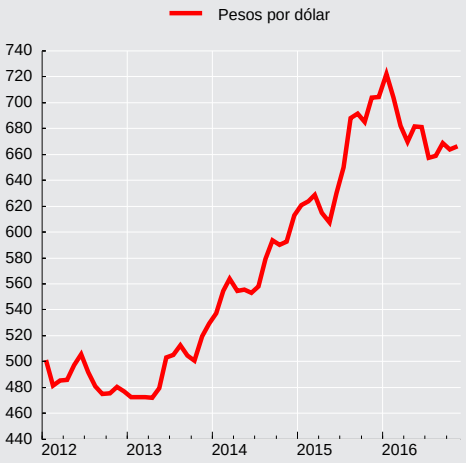

CUADRO 8.2
Tipo de cambio nominal, peso-distintas monedas extranjeras, promedios mensuales (1)
(Pesos por unidad de moneda extranjera)

Moneda	2015 Dic	2016 Ene	Feb	Mar	Abr	May	Jun	Jul	Ago	Sep	Oct	Nov
Baht tailandés	19,57	19,97	19,78	19,36	19,10	19,27	19,30	18,76	18,97	19,26	18,95	18,85
Bolivar fuerte(3)	112,06	114,88	112,04	84,88	67,16	68,36	68,28	65,92	66,05	67,03	66,56	66,78
Boliviano (Bolivia)	102,70	105,28	102,76	99,43	97,66	99,40	99,28	95,86	96,05	97,47	96,78	97,10
Colón de Costa Rica(5)	1,34	1,36	1,32	1,28	1,25	1,28	1,26	1,20	1,20	1,21	1,20	1,21
Corona checa	28,34	29,03	28,91	28,02	28,12	28,55	28,34	26,89	27,33	27,75	27,12	26,59
Corona danesa	102,63	105,09	104,68	101,60	102,08	103,71	103,06	97,72	99,24	100,65	98,47	96,57
Corona eslovaca	25,42	26,03	25,93	25,15	25,22	25,61	25,44	24,13	24,51	24,88	24,32	23,85
Corona noruega	81,16	81,81	81,76	80,30	81,51	82,94	82,21	77,67	79,28	81,40	81,41	79,12
Corona sueca	82,75	84,51	83,04	81,57	82,51	83,06	82,27	76,80	77,79	78,36	75,57	72,97
Dirham (Emiratos Árabes Unidos)	191,74	196,56	191,70	185,71	182,40	185,66	185,44	179,04	179,40	182,05	180,76	181,36
Dólar australiano	510,07	506,19	502,15	510,08	513,48	499,34	504,08	494,57	502,46	506,96	505,78	501,58
Dólar canadiense	514,60	507,95	509,55	514,83	521,74	527,41	528,64	504,50	506,98	510,56	502,07	495,55
Dólar fiji(5)	327,16	336,29	327,97	324,63	323,13	323,38	324,41	314,93	319,68	323,99	316,82	318,31
Dólar hongkonés	90,86	92,79	90,45	87,88	86,38	87,83	87,74	84,77	84,95	86,21	85,59	85,88
Dólar neozelandés	474,16	472,47	466,67	459,02	461,16	464,01	478,67	468,81	476,23	488,49	475,26	476,00
Dólar de singapur	500,36	504,01	500,92	496,10	496,28	498,05	503,22	486,65	489,24	491,99	480,28	472,25
Dólar taiwanés	21,49	21,59	21,18	20,84	20,73	20,97	21,05	20,47	20,87	21,22	21,04	20,99
Dólar estadounidense	704,24	721,95	704,08	682,07	669,93	681,87	681,07	657,57	658,89	668,63	663,92	666,12
Euro	765,70	784,13	781,19	757,59	759,72	771,43	766,47	726,94	738,38	749,52	732,58	718,50
Forint (Hungría)	2,44	2,49	2,52	2,44	2,44	2,45	2,45	2,31	2,38	2,43	2,39	2,33
Franco Pacific Island(5)	6,44	6,57	6,55	6,35	6,37	6,48	6,45	6,10	6,21	6,30	6,14	6,04
Franco suizo	706,75	717,45	709,26	693,88	695,26	697,87	702,62	669,24	678,84	686,41	673,27	668,51
Guaraní (Paraguay)	0,12	0,12	0,12	0,12	0,12	0,12	0,12	0,12	0,12	0,12	0,12	0,12
Libra esterlina	1.056,50	1.040,82	1.007,69	970,68	958,24	990,77	974,58	863,98	864,15	879,72	822,17	828,27
Nueva lira turca	241,09	239,85	239,25	236,08	236,34	232,31	233,91	222,20	222,39	225,46	216,37	202,77
Nuevo sol(Perú)	208,36	210,14	200,93	200,16	202,98	204,77	205,42	199,10	197,63	197,77	196,08	195,93
Peso argentino	64,96	53,14	47,98	45,67	46,46	48,27	48,53	44,18	44,41	44,32	43,76	43,47
Peso colombiano	0,22	0,22	0,21	0,22	0,22	0,23	0,23	0,22	0,22	0,23	0,23	0,21
Peso mexicano	41,35	40,06	38,16	38,62	38,31	37,68	36,59	35,42	35,62	34,91	35,12	33,27
Peso uruguayo	23,72	23,55	22,31	21,24	21,27	21,73	22,17	21,88	22,84	23,30	23,60	23,42
Rand (Sudáfrica)	47,17	44,21	44,65	44,27	45,83	44,64	45,24	45,58	47,87	47,46	47,65	47,82
Real (Brasil)	181,84	178,23	177,40	183,57	188,05	192,94	198,11	200,77	205,15	205,56	208,32	199,85
Ringgit (Malasia) (4)	164,71	166,10	168,62	167,15	171,87	169,13	166,88	163,78	163,69	162,93	159,27	153,79
Rubio (Rusia)(5)	10,12	9,39	9,12	9,69	10,07	10,36	10,47	10,23	10,14	10,36	10,61	10,34
Rupia (India)	10,58	10,73	10,33	10,17	10,08	10,19	10,13	9,78	9,85	10,01	9,95	9,86
Rupia (Indonesia) (6)	0,05	0,05	0,05	0,05	0,05	0,05	0,05	0,05	0,05	0,05	0,05	0,05
Won coreano	0,60	0,60	0,58	0,57	0,58	0,58	0,58	0,57	0,59	0,60	0,59	0,57
Yen (Japón)	5,79	6,11	6,13	6,04	6,10	6,27	6,43	6,32	6,51	6,56	6,41	6,15
Yuan Renminbi (China) (7)	108,17	109,14	107,47	104,83	103,32	104,22	103,28	98,31	99,00	100,10	98,57	97,08
Zloty (Polonia)	178,40	178,16	177,57	176,46	176,41	175,13	174,57	165,42	171,63	173,38	170,14	163,64
DEG (2)	975,36	997,91	981,24	950,58	943,53	962,53	959,40	914,51	922,06	935,44	917,53	910,00

Fuentes: Bloomberg y Reuters.

CUADRO 8.3
Paridades de monedas extranjeras, promedios mensuales (1)
(Moneda extranjera por dólar)

Moneda	2015 Dic	2016 Ene	Feb	Mar	Abr	May	Jun	Jul	Ago	Sep	Oct	Nov
Baht tailandés	35,9890	36,1456	35,5969	35,2262	35,0720	35,3879	35,2813	35,0580	34,7245	34,7153	35,0311	35,3340
Bolivar fuerte(3)	6,2842	6,2842	6,2842	8,4651	9,9750	9,9750	9,9750	9,9750	9,9750	9,9750	9,9750	9,9750
Boliviano (Bolivia)	6,8570	6,8573	6,8517	6,8600	6,8600	6,8600	6,8600	6,8600	6,8600	6,8600	6,8600	6,8600
Colón de Costa Rica(5)	527,4880	532,5215	534,1576	533,7373	535,4024	533,4514	541,8324	546,2338	548,7677	550,6300	552,2479	552,3500
Corona checa	24,8515	24,8735	24,3630	24,3460	23,8296	23,8813	24,0358	24,4528	24,1099	24,0992	24,4862	25,0549
Corona danesa	6,8629	6,8703	6,7273	6,7140	6,5631	6,5745	6,6087	6,7293	6,6398	6,6430	6,7433	6,8981
Corona eslovaca	27,7106	27,7362	27,1556	27,1244	26,5654	26,6267	26,7705	27,2502	26,8832	26,8729	27,3046	27,9296
Corona noruega	8,6779	8,8251	8,6121	8,4949	8,2196	8,2212	8,2859	8,4673	8,3127	8,2145	8,1566	8,4190
Corona sueca	8,5110	8,5422	8,4795	8,3634	8,1191	8,2094	8,2800	8,5631	8,4711	8,5332	8,7878	9,1289
Dirham (Emiratos Árabes Unidos)	3,6729	3,6729	3,6729	3,6729	3,6729	3,6728	3,6728	3,6728	3,6728	3,6729	3,6729	3,6729
Dólar australiano	1,3808	1,4264	1,4021	1,3375	1,3047	1,3656	1,3512	1,3296	1,3113	1,3189	1,3127	1,3281
Dólar canadiense	1,3689	1,4214	1,3818	1,3249	1,2842	1,2929	1,2884	1,3035	1,2997	1,3097	1,3225	1,3442
Dólar fiji(5)	2,1526	2,1470	2,1468	2,1010	2,0733	2,1085	2,0994	2,0880	2,0611	2,0638	2,0956	2,0926
Dólar hongkonés	7,7509	7,7805	7,7839	7,7613	7,7557	7,7637	7,7627	7,7568	7,7560	7,7562	7,7573	7,7563
Dólar neozelandés	1,4854	1,5283	1,5088	1,4861	1,4527	1,4695	1,4231	1,4030	1,3837	1,3688	1,3970	1,3994
Dólar de singapur	1,4075	1,4324	1,4056	1,3749	1,3499	1,3690	1,3534	1,3512	1,3467	1,3590	1,3824	1,4105
Dólar taiwanés	32,7758	33,4304	33,2417	32,7259	32,3210	32,5144	32,3468	32,1189	31,5663	31,5051	31,5521	31,7343
Euro	0,9199	0,9207	0,9015	0,9004	0,8819	0,8839	0,8886	0,9046	0,8924	0,8921	0,9064	0,9271
Forint (Hungría)	289,0555	289,4455	279,6224	279,8700	274,5614	277,9555	278,5286	284,4052	276,7986	275,3448	278,0989	286,2667
Franco Pacific Island(5)	109,3820	109,8679	107,5690	107,4418	105,2037	105,2641	105,6573	107,7102	106,1060	106,1159	108,1458	110,3041
Franco suizo	0,9966	1,0064	0,9929	0,9830	0,9637	0,9771	0,9694	0,9826	0,9707	0,9741	0,9862	0,9964
Guaraní (Paraguay)	5.790,1350	5.895,5850	5.787,5048	5.691,3682	5.565,2619	5.599,8500	5.638,5619	5.556,2286	5.513,6955	5.552,3476	5.612,4684	5.764,3286
Libra esterlina	0,6666	0,6937	0,6989	0,7027	0,6992	0,6883	0,6994	0,7611	0,7626	0,7602	0,8078	0,8043
Nueva lira turca	2,9213	3,0101	2,9430	2,8892	2,8346	2,9354	2,9116	2,9613	2,9631	2,9657	3,0687	3,2871
Nuevo sol peruano	3,3800	3,4356	3,5044	3,4082	3,3008	3,3298	3,3155	3,3030	3,3339	3,3809	3,3860	3,3996
Peso argentino	11,0746	13,5914	14,6938	14,9484	14,4210	14,1294	14,0475	14,8868	14,8374	15,0872	15,1732	15,3217
Peso colombiano	3.248,7880	3.288,2135	3.356,6714	3.134,2282	2.994,8957	2.991,1864	2.986,9752	2.962,9914	2.961,4591	2.917,2943	2.929,6084	3.096,6157
Peso mexicano	17,0355	18,0315	18,4539	17,6632	17,4869	18,0971	18,6151	18,5681	18,4996	19,1685	18,9109	20,0399
Peso uruguayo	29,6905	30,6618	31,5610	32,1159	31,4981	31,3866	30,7238	30,0545	28,8525	28,6971	28,1284	28,4394
Rand (Sudáfrica)	14,9412	16,3363	15,7714	15,4107	14,6211	15,2824	15,0576	14,4270	13,7709	14,0929	13,9353	13,9333
Real (Brasil)	3,8746	4,0511	3,9694	3,7181	3,5630	3,5344	3,4394	3,2754	3,2120	3,2530	3,1875	3,3343
Ringgit (Malasia) (4)	4,2760	4,3470	4,1759	4,0811	3,8979	4,0316	4,0812	4,0153	4,0251	4,1040	4,1687	4,3322
Rubio (Rusia)(5)	69,6618	76,9663	77,2234	70,4174	66,5701	65,8345	65,0588	64,2894	64,9779	64,5268	62,5942	64,4399
Rupia (India)	66,5744	67,3110	68,1896	67,0431	66,4656	66,8840	67,2429	67,2202	66,9218	66,7620	66,7130	67,5744
Rupia (Indonesia) (6)	13.852,2500	13.883,9000	13.520,3333	13.189,5000	13.170,4286	13.392,0000	13.352,4762	13.121,2381	13.150,1364	13.120,6190	13.014,3684	13.304,3810
Won coreano	1.172,0285	1.202,1505	1.215,8376	1.189,0400	1.146,5067	1.171,2650	1.169,2476	1.142,9814	1.111,4268	1.109,2262	1.123,8984	1.162,8381
Yen (Japón)	121,7325	118,1690	115,0143	112,9664	109,8419	108,7714	105,8786	104,1676	101,1936	101,9400	103,6047	108,2948
Yuan Renminbi (China) (7)	6,5110	6,6150	6,5517	6,5062	6,4842	6,5423	6,5948	6,6886	6,6554	6,6795	6,7357	6,8610
Zloty (Polonia)	3,9480	4,0531	3,9656	3,8663	3,7986	3,8934	3,9021	3,9752	3,8393	3,8565	3,9032	4,0720
DEG (2)	0,7221	0,7235	0,7176	0,7175	0,7100	0,7084	0,7099	0,7190	0,7146	0,7148	0,7236	0,7320

Fuentes: Bloomberg y Reuters.

IX. ESTADÍSTICAS MONETARIAS Y FINANCIERAS*

*Para consultas sobre esta información dirigirse a: dineroybanca@bcentral.cl

Agregados Monetarios

CUADRO 9.1.1
Base monetaria y agregados monetarios privados (1)(2)(3)

(Promedios en miles de millones de pesos)

	Base monetaria (4)	Circu-lante (5)	D1	Dv + Ahv	M1 (6)	Dp	Ahp	Cuotas de FM en instr.de hasta 1 año	Capta-ciones de CAC	Inversión de FM en M2	Inversión de CAC en M2	M2 (7)
2012 Dic.	7.660	4.199	10.635	4.765	19.598	48.631	3.190	10.935	524	10.836	26	72.016
2013 Dic.	8.297	4.693	12.019	5.400	22.112	56.209	3.346	12.514	534	11.940	42	82.733
2014 Dic.	8.715	5.161	13.659	6.671	25.491	59.987	3.637	12.663	600	11.863	48	90.466
2015 Dic.	9.702	5.679	15.085	7.446	28.210	65.890	4.071	13.029	663	12.518	42	99.303
2014 Dic	8.715	5.161	13.659	6.671	25.491	59.987	3.637	12.663	600	11.863	48	90.466
2015 Ene	8.826	5.143	13.640	6.632	25.415	60.427	3.651	13.477	614	12.578	47	90.959
Feb	9.073	5.189	13.385	6.763	25.336	59.787	3.670	13.464	633	12.542	47	90.300
Mar	8.879	5.184	13.468	6.434	25.086	59.607	3.706	11.904	642	11.374	60	89.510
Abr	8.865	5.204	13.563	6.711	25.477	60.259	3.748	11.921	640	11.499	73	90.473
May	9.360	5.335	13.851	6.771	25.957	60.308	3.807	12.194	635	11.803	66	91.032
Jun	9.207	5.380	14.053	7.032	26.465	61.457	3.875	10.894	630	10.658	54	92.609
Jul	9.221	5.331	14.023	6.949	26.303	62.240	3.912	12.324	629	11.872	51	93.486
Ago	9.274	5.310	13.948	6.949	26.207	63.741	3.952	12.435	639	11.975	48	94.952
Sep	9.309	5.433	14.037	7.009	26.479	63.980	3.995	11.276	650	11.006	47	95.328
Oct	9.313	5.407	13.853	6.967	26.227	64.678	4.046	12.895	655	12.578	47	95.877
Nov	9.404	5.444	14.254	6.974	26.673	65.494	4.203	13.128	660	12.711	45	97.401
Dic	9.702	5.679	15.085	7.446	28.210	65.890	4.071	13.029	663	12.518	42	99.303
2016 Ene	9.838	5.658	15.806	7.355	28.819	66.515	4.081	13.050	666	12.535	41	100.555
Feb	9.882	5.701	15.346	7.289	28.336	66.770	4.105	12.150	670	11.567	42	100.423
Mar	9.965	5.684	15.002	6.845	27.532	67.785	4.144	12.247	686	11.626	41	100.728
Abr	9.801	5.657	14.995	6.940	27.592	67.253	4.187	13.605	705	12.757	41	100.544
May	9.947	5.714	14.877	6.997	27.588	67.501	4.242	13.940	708	13.118	41	100.820
Jun	9.881	5.756	14.834	7.198	27.788	67.783	4.300	12.818	719	12.284	43	101.081
Jul	9.809	5.755	14.684	6.846	27.285	67.562	4.329	12.864	756	12.199	45	100.551
Ago	9.868	5.710	14.557	6.701	26.968	67.817	4.356	12.799	780	12.111	42	100.566
Sep	9.853	5.854	14.718	6.883	27.456	69.657	4.383	13.720	779	12.980	41	102.973
Oct	9.983	5.840	14.613	6.873	27.326	70.098	4.407	14.932	777	14.196	45	103.301
Nov	10.033	5.849	15.010	6.885	27.744	70.582	4.412	13.830	783	13.208	43	104.100

CUADRO 9.1.1
Base monetaria y agregados monetarios privados (continuación) (1)(2)(3)

(Promedios en miles de millones de pesos)

	Depósitos en moneda extranjera	Documentos del Banco Central	Bonos de Tesorería	Letras de crédito	Efectos de comercio	Bonos de empresas	Cuotas del resto de FM	Cuotas de ahorro vo-luntario AFP	Inversión de FM en M3	Inversión de AFP en M3	M3 (8)
2012 Dic.	8.069	9.420	10.454	1.491	209	16.611	7.218	736	3.745	307	122.172
2013 Dic.	9.629	10.362	13.168	994	176	17.974	8.280	796	4.639	329	139.144
2014 Dic.	12.684	9.485	15.402	1.136	197	18.594	12.995	990	6.954	390	154.604
2015 Dic.	14.524	9.013	20.421	834	147	18.755	14.387	1.128	5.632	455	172.426
2014 Dic	12.684	9.485	15.402	1.136	197	18.594	12.995	990	6.954	390	154.604
2015 Ene	13.131	9.590	15.374	1.084	227	18.486	13.028	1.005	6.893	403	155.588
Feb	13.339	10.185	15.740	941	205	18.399	13.647	1.031	7.097	408	156.281
Mar	13.056	9.967	15.803	913	206	18.278	14.539	1.053	7.311	410	155.605
Abr	12.963	9.746	15.891	715	201	18.330	14.775	1.072	7.230	412	156.525
May	13.209	10.274	16.652	670	192	18.536	14.600	1.087	6.885	417	158.951
Jun	13.138	9.619	17.490	626	188	18.518	14.818	1.093	6.680	418	161.001
Jul	13.487	9.710	18.423	836	188	18.595	15.397	1.125	6.885	424	163.938
Ago	14.081	10.151	18.792	615	192	18.803	16.063	1.120	7.206	440	167.124
Sep	14.047	9.950	19.440	691	189	18.817	15.996	1.109	7.180	448	167.938
Oct	14.184	10.205	19.827	1.012	172	18.859	15.625	1.115	6.856	451	169.570
Nov	14.498	9.999	20.349	920	160	18.856	15.205	1.133	6.330	455	171.737
Dic	14.524	9.013	20.421	834	147	18.755	14.387	1.128	5.632	455	172.426
2016 Ene	14.342	8.950	20.136	765	115	18.789	13.893	1.104	5.315	455	172.878
Feb	14.398	9.670	20.329	1.010	97	18.863	13.973	1.081	5.593	459	173.792
Mar	14.442	9.195	20.382	747	109	18.928	14.274	1.096	5.908	460	173.531
Abr	14.474	9.375	20.395	343	133	18.952	14.497	1.109	6.196	457	173.167
May	14.918	10.119	21.592	342	163	18.978	14.865	1.121	6.434	460	176.023
Jun	15.263	9.877	22.661	213	184	18.953	15.216	1.119	6.545	455	177.568
Jul	15.158	10.806	23.847	212	209	18.889	15.535	1.117	6.817	452	179.055
Ago	15.191	10.694	25.209	458	237	19.059	16.146	1.135	7.175	462	181.058
Sep	14.070	10.308	25.833	351	250	19.335	16.755	1.146	7.554	471	182.997
Oct	13.825	10.134	26.046	269	258	19.499	16.696	1.153	7.528	474	183.180
Nov	14.923	9.458	26.563	490	240	19.497	15.961	1.171	6.974	479	184.949

Agregados monetarios (variación anual)

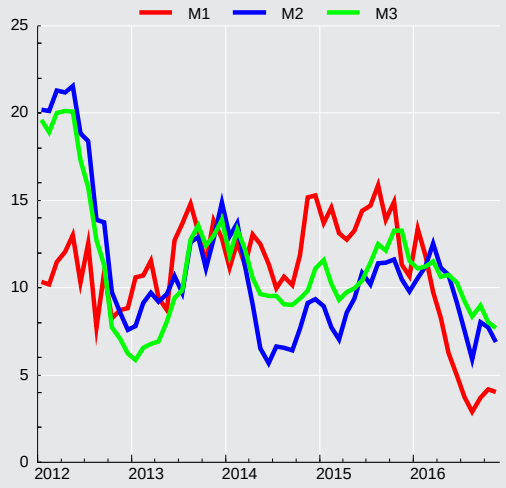

CUADRO 9.1.2
Agregados monetarios privados desestacionalizados (1)(2)(3)

(Promedios en miles de millones de pesos de 1996)

	Circulante (4)				M1 (5)			
	Original		Desestacionalizado		Original		Desestacionalizado	
	Serie	Variac. porcent. en 12 meses	Serie	Variac. porcent. en el mes	Serie	Variac. porcent. en 12 meses	Serie	Variac. porcent. en el mes
2012 Dic.	2.392,4	12,0	2.315,7	1,1	11.166,2	7,1	10.882,4	1,3
2013 Dic.	2.597,8	12,4	2.526,2	-0,7	12.239,2	10,3	11.958,4	0,4
2014 Dic.	2.734,0	5,3	2.655,8	1,4	13.504,4	7,2	13.069,9	0,7
2015 Dic.	2.879,5	6,5	2.805,1	-0,2	14.303,2	8,9	13.871,9	-0,3
2014 Nov	2.574,5	3,0	2.619,2	0,8	12.643,6	9,1	12.978,0	3,8
Dic	2.734,0	5,2	2.655,8	1,4	13.504,4	10,3	13.069,9	0,7
2015 Ene	2.721,8	3,9	2.672,3	0,6	13.450,7	8,9	12.952,1	-0,9
Feb	2.735,1	5,3	2.695,3	0,9	13.355,8	9,9	13.189,8	1,8
Mar	2.716,4	6,2	2.716,5	0,8	13.144,8	8,7	13.200,6	0,1
Abr	2.710,4	5,8	2.720,4	0,1	13.270,4	8,3	13.237,9	0,3
May	2.773,1	7,6	2.758,5	1,4	13.493,1	9,0	13.330,0	0,7
Jun	2.782,9	7,6	2.771,4	0,5	13.688,6	9,6	13.526,4	1,5
Jul	2.746,4	6,9	2.764,7	-0,2	13.550,8	9,7	13.604,6	0,6
Ago	2.716,5	7,4	2.773,1	0,3	13.407,5	10,3	13.756,9	1,1
Sep	2.765,5	6,3	2.761,2	-0,4	13.479,3	8,8	13.656,6	-0,7
Oct	2.741,2	8,2	2.800,9	1,4	13.297,6	10,4	13.777,9	0,9
Nov	2.760,4	7,2	2.812,0	0,4	13.523,7	7,0	13.911,7	1,0
Dic	2.879,5	5,3	2.805,1	-0,2	14.303,2	5,9	13.871,9	-0,3
2016 Ene	2.854,4	4,9	2.806,3	0,0	14.539,1	8,1	13.965,3	0,7
Feb	2.867,8	4,9	2.823,7	0,6	14.252,8	6,7	13.933,9	-0,2
Mar	2.847,8	4,8	2.835,5	0,4	13.793,3	4,9	13.790,8	-1,0
Abr	2.825,6	4,3	2.844,7	0,3	13.781,9	3,9	13.798,3	0,1
May	2.848,5	2,7	2.840,0	-0,2	13.752,5	1,9	13.732,1	-0,5
Jun	2.858,0	2,7	2.848,2	0,3	13.796,9	0,8	13.646,7	-0,6
Jul	2.851,8	3,8	2.867,5	0,7	13.520,1	-0,2	13.827,7	1,3
Ago	2.828,7	4,1	2.892,1	0,9	13.464,7	0,4	13.927,4	0,7
Sep	2.895,0	4,7	2.900,5	0,3	13.577,7	0,7	14.073,7	1,1
Oct	2.882,4	5,1	2.941,3	1,4	13.486,8	1,4	13.912,5	-1,1

CUADRO 9.1.2
Agregados monetarios privados desestacionalizados (continuación) (1)(2)(3)

(Promedios en miles de millones de pesos de 1996)

	M2 (6)				M3 (7)			
	Original		Desestacionalizado		Original		Desestacionalizado	
	Serie	Variac. porcent. en 12 meses	Serie	Variac. porcent. en el mes	Serie	Variac. porcent. en 12 meses	Serie	Variac. porcent. en el mes
2012	41.031	12,9	40.850	-0,3	69.608	11,4	69.659	-0,2
2013	45.794	9,1	45.479	0,6	77.018	8,2	76.855	-0,4
2014	47.926	4,0	47.449	1,7	81.905	5,6	81.542	1,7
2015	50.349	5,2	49.970	0,8	87.425	6,7	87.221	-0,1
2014 Nov	46.513	3,4	46.676	1,5	79.993	4,1	80.189	0,8
Dic	47.926	4,7	47.449	1,7	81.905	6,3	81.542	1,7
2015 Ene	48.140	4,4	47.354	-0,2	82.344	6,9	81.801	0,3
Feb	47.600	3,3	47.250	-0,2	82.382	5,7	82.169	0,4
Mar	46.903	2,9	46.922	-0,7	81.536	5,0	81.996	-0,2
Abr	47.125	4,4	47.302	0,8	81.529	5,5	82.221	0,3
May	47.321	5,2	47.357	0,1	82.627	5,8	82.780	0,7
Jun	47.901	6,2	47.957	1,3	83.277	5,8	83.219	0,5
Jul	48.162	5,3	48.128	0,4	84.458	6,6	84.112	1,1
Ago	48.577	6,1	48.722	1,2	85.501	7,1	85.126	1,2
Sep	48.527	6,4	48.908	0,4	85.490	7,1	85.339	0,2
Oct	48.612	7,2	49.216	0,6	85.976	8,8	86.365	1,2
Nov	49.385	6,2	49.597	0,8	87.075	8,9	87.312	1,1
Dic	50.349	5,1	49.970	0,8	87.425	6,7	87.221	-0,1
2016 Ene	50.730	5,4	49.860	-0,2	87.218	5,9	86.726	-0,6
Feb	50.512	6,1	50.277	0,8	87.417	6,1	87.446	0,8
Mar	50.464	7,6	50.492	0,4	86.938	6,6	87.505	0,1
Abr	50.221	6,6	50.280	-0,4	86.496	6,1	87.047	-0,5
May	50.259	6,2	50.379	0,2	87.747	6,2	87.989	1,1
Jun	50.188	4,8	50.318	-0,1	88.164	5,9	88.228	0,3
Jul	49.825	3,5	50.634	0,6	88.725	5,1	89.281	1,2
Ago	50.327	3,6	50.603	-0,1	89.961	5,2	89.536	0,3
Sep	50.886	4,9	51.512	1,8	90.164	5,5	90.059	0,6
Oct	51.003	4,9	51.594	0,2	90.048	4,7	90.435	0,4

Depósitos y Colocaciones

CUADRO 9.2.1
Colocaciones por tipo de deudor, balances individuales (1)(2)

(Saldos en miles de millones de pesos)

	Comerciales (3)(4)	Consumo (3)(4)	Vivienda (4)	Crédito comercio exterior	Total
2012 Dic.	59.124	12.333	24.294	8.052	103.803
2013 Dic.	64.939	13.615	27.049	8.668	114.271
2014 Dic.	70.256	14.761	31.579	8.820	125.415
2015 Dic.	76.629	15.792	36.338	9.626	138.385
2014 Dic	70.256	14.761	31.579	8.820	125.415
2015 Ene	70.468	14.829	31.737	9.524	126.557
Feb	70.127	14.883	31.939	9.126	126.076
Mar	70.094	14.985	32.328	9.153	126.559
Abr	70.181	15.086	32.816	9.142	127.224
May	71.322	14.931	33.277	9.444	128.974
Jun	71.563	14.970	33.660	9.460	129.652
Jul	72.406	15.120	34.057	9.870	131.453
Ago	72.956	15.213	34.450	10.140	132.760
Sep	74.375	15.319	34.969	9.951	134.614
Oct	74.857	15.455	35.454	9.724	135.489
Nov	75.882	15.620	35.930	9.839	137.271
Dic	76.629	15.792	36.338	9.626	138.385
2016 Ene	76.909	15.891	36.584	9.724	139.108
Feb	76.958	15.978	36.897	9.760	139.593
Mar	76.499	16.125	37.249	9.538	139.412
Abr	76.907	16.249	37.550	9.446	140.152
May	77.802	16.285	37.851	10.031	141.969
Jun	77.961	16.356	38.123	9.538	141.978
Jul	78.720	16.462	38.389	9.649	143.219
Ago	79.254	16.601	38.668	9.761	144.284
Sep	78.915	16.693	38.877	9.590	144.076
Oct	79.155	16.803	39.066	9.127	144.151
Nov	79.969	16.961	39.401	9.501	145.832

Fuente: Superintendencia de Bancos e Instituciones Financieras (SBIF) y Banco Central de Chile.

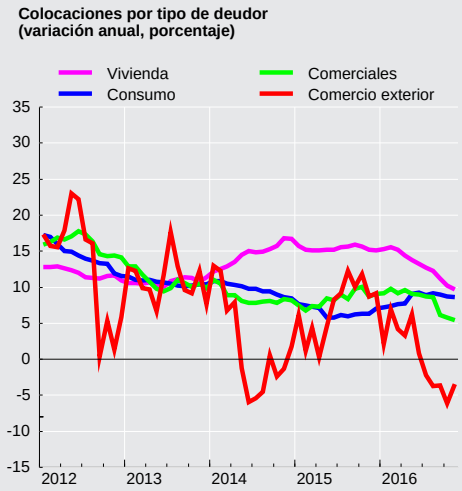

Panoramas Financieros

CUADRO 9.3.1
Activos y pasivos del Banco Central de Chile (1)(5)(6)

(Saldos en miles de millones de pesos)

	Posición externa neta		Crédito interno					Total	Pasivos monetarios		
	Reservas internacio-nales	Otros (2)	Sector privado (3)	Gobierno General (neto)	Bancos y financieras: Docu-mentos	Bancos y financieras: Otros (3)	Otros (neto) (4)		Base monetaria: Circulante	Base monetaria: Encaje	Bonos y pagarés
2012 Dic.	19.933	-537	717	367	0	-4.202	4.517	20.795	4.480	3.411	12.905
2013 Dic.	21.523	-580	609	738	0	-4.370	3.867	21.787	4.981	3.773	13.033
2014 Dic.	24.567	-630	518	-1.102	0	-5.854	3.591	21.091	5.371	2.812	12.908
2015 Dic.	27.333	-688	406	-124	0	-6.306	2.025	22.646	5.858	3.293	13.494
2014 Dic	24.567	-630	518	-1.102	0	-5.854	3.591	21.091	5.371	2.812	12.908
2015 Ene	25.032	-626	518	-49	0	-4.897	3.454	23.433	5.235	3.017	15.181
Feb	23.491	-620	520	-80	0	-3.371	3.790	23.731	5.253	3.096	15.382
Mar	24.089	-616	520	-87	0	-5.157	3.782	22.530	5.228	3.224	14.078
Abr	23.556	-639	386	-96	0	-4.371	4.349	23.185	5.334	3.161	14.690
May	23.909	-602	384	-140	0	-4.523	4.263	23.291	5.492	3.342	14.457
Jun	24.228	-627	378	-442	0	-4.122	3.735	23.150	5.444	3.034	14.673
Jul	25.665	-658	382	-164	0	-4.842	2.738	23.121	5.379	2.854	14.888
Ago	26.503	-680	368	-540	0	-4.148	2.223	23.725	5.452	2.900	15.374
Sep	26.951	-694	400	-141	0	-4.517	1.788	23.785	5.399	3.099	15.287
Oct	26.642	-677	412	-3	0	-4.817	2.400	23.958	5.494	3.018	15.446
Nov	27.407	-685	420	-4	0	-4.810	1.919	24.247	5.606	2.810	15.830
Dic	27.333	-688	406	-124	0	-6.306	2.025	22.646	5.858	3.293	13.494
2016 Ene	27.372	-689	414	220	0	-5.472	1.892	23.737	5.774	3.123	14.841
Feb	26.364	-667	432	113	0	-4.454	2.634	24.422	5.795	3.322	15.306
Mar	26.702	-671	427	148	0	-6.105	2.829	23.330	5.666	3.762	13.902
Abr	26.448	-664	439	97	0	-5.004	3.256	24.574	5.715	3.737	15.122
May	27.506	-682	309	50	0	-5.415	2.631	24.399	5.783	3.313	15.302
Jun	26.257	-651	308	-209	0	-5.025	3.497	24.177	5.741	3.495	14.941
Jul	26.216	-652	316	-24	0	-3.564	3.457	25.749	5.751	4.157	15.841
Ago	26.305	-660	319	-325	0	-4.285	3.228	24.582	5.714	3.320	15.548
Sep	25.992	-646	319	-88	0	-4.092	3.683	25.167	5.884	3.540	15.743
Oct	25.759	-627	322	1	0	-4.234	4.276	25.497	5.946	4.019	15.532
Nov	26.634	-640	326	27	0	-5.441	3.758	24.663	5.874	3.851	14.938

CUADRO 9.3.2
Activos de reservas internacionales: Contrapartida de las variaciones, detalle por sector y tipo de operación

(Millones de dólares)

	Intercambio (1)												Intereses y ajustes (3)	Variac. de los activos de reserva (3)	Subtotales por tipo		
	Bancos			Gobierno Central			Tenedores de bonos y pagarés en moneda extranjera del Banco Central			Resto de la economía							
	Operaciones cambio	Pasivos netos moneda extranj.	Total	Operaciones cambio	Pasivos netos moneda extranj.	Total	Operaciones cambio	Pasivos netos moneda extranj.	Total	Operaciones cambio (2)	Pasivos netos moneda extranj.	Total			Operaciones de cambio (4)	Pasivos netos en moneda extranj.	Intereses y ajustes
2012	0	-565	-565	0	-307	-307	0	0	0	3	-86	-83	625	-330	3	-958	625
2013	0	603	603	0	-764	-764	0	0	0	0	-142	-142	-254	-556	0	-302	-254
2014	0	661	661	0	-35	-35	0	0	0	0	-45	-45	-1.227	-647	0	581	-1.227
2015	0	-307	-307	0	-5	-5	0	0	0	0	47	47	-1.542	-1.804	0	-265	-1.542
2014 Dic	0	930	930	0	41	41	0	0	0	0	26	26	-461	536	0	997	-461
2015 Ene	0	261	261	0	90	90	0	0	0	0	94	94	-934	-490	0	444	-934
Feb	0	-1.930	-1.930	0	-11	-11	0	0	0	0	25	25	-8	-1.925	0	-1.916	-8
Mar	0	680	680	0	87	87	0	0	0	0	-39	-39	-333	395	0	728	-333
Abr	0	-46	-46	0	28	28	0	0	0	0	-4	-4	414	391	0	-23	414
May	0	193	193	0	67	67	0	0	0	0	-34	-34	-322	-96	0	226	-322
Jun	0	-646	-646	0	39	39	0	0	0	0	5	5	59	-544	0	-603	59
Jul	0	350	350	0	-50	-50	0	0	0	0	-15	-15	-282	2	0	284	-282
Ago	0	175	175	0	11	11	0	0	0	0	-8	-8	44	222	0	178	44
Sep	0	-160	-160	0	-45	-45	0	0	0	0	2	2	46	-158	0	-204	46
Oct	0	580	580	0	-187	-187	0	0	0	0	1	1	-49	348	0	394	-49
Nov	0	153	153	0	-5	-5	0	0	0	0	7	7	-290	-134	0	156	-290
Dic	0	84	84	0	-28	-28	0	0	0	0	14	14	113	184	0	71	113
2016 Ene	0	-157	-157	0	-67	-67	0	0	0	0	-167	-167	208	-183	0	-391	208
Feb	0	-355	-355	0	20	20	0	0	0	0	26	26	104	-205	0	-308	104
Mar	0	628	628	0	95	95	0	0	0	0	9	9	567	1.298	0	731	567
Abr	0	157	157	0	83	83	0	0	0	0	-16	-16	91	315	0	224	91
May	0	260	260	0	58	58	0	0	0	0	-5	-5	-333	-20	0	313	-333
Jun	0	-505	-505	0	66	66	0	0	0	0	25	25	259	-154	0	-414	259
Jul	0	-318	-318	0	58	58	0	0	0	0	-2	-2	-5	-267	0	-262	-5
Ago	0	-434	-434	0	58	58	0	0	0	0	-19	-19	45	-350	0	-394	45
Sep	0	174	174	0	49	49	0	0	0	0	14	14	124	360	0	236	124
Oct	0	653	653	0	-129	-129	0	0	0	0	-454	-454	22	92	0	70	22
Nov	0	304	304	0	-53	-53	0	0	0	0	-5	-5	-343	-98	0	245	-343

CUADRO 9.3.3
Base monetaria: Contrapartida de las variaciones

(Miles de millones de pesos)

	Operaciones de cambio (1)					Crédito en moneda nacional (neto)									Base monetaria (variación por componente)		Operac. de cambio más pagarés denominados en dólares (5)
		Sector público no financiero				Pagarés del Banco Central		Bancos y sociedades financieras			Otras operaciones						
	Bancos (2)	Gobierno Central (3)	Resto	Tenedores de bonos y pagarés del Banco Central (4)	Total	Denominados en moneda extranjera	Denominados en moneda nacional	Instrumentos de política monetaria	Otros	Total	Gobierno Central	Resto	Total	Total	Circulante	Encaje	
2012	0	0	2	0	2	0	356	31	2	34	-38	686	1.038	1.039	589	451	2
2013	0	0	0	0	0	0	-128	336	3	338	-45	699	864	864	502	363	0
2014	0	0	0	0	0	0	125	-725	-2	-727	-913	944	-571	-571	391	-962	0
2015	0	0	0	0	0	0	-586	-187	-69	-255	1.001	802	962	962	480	481	0
2014 Dic	0	0	0	0	0	0	2.284	-870	5	-865	-1.118	77	377	377	360	17	0
2015 Ene	0	0	0	0	0	0	-2.273	1.135	10	1.146	1.218	-22	69	69	-136	204	0
Feb	0	0	0	0	0	0	-201	298	2	300	-43	41	97	97	18	80	0
Mar	0	0	0	0	0	0	1.304	-1.329	-3	-1.331	42	89	103	103	-25	128	0
Abr	0	0	0	0	0	0	-612	703	-4	699	-9	-35	43	43	107	-64	0
May	0	0	0	0	0	0	233	6	-2	4	-10	112	339	339	157	181	0
Jun	0	0	0	0	0	0	-215	50	3	53	-278	84	-356	-356	-48	-308	0
Jul	0	0	0	0	0	0	-216	-380	1	-379	252	98	-245	-245	-65	-180	0
Ago	0	0	0	0	0	0	-485	874	-1	873	-369	101	119	119	73	47	0
Sep	0	0	0	0	0	0	87	-429	-2	-431	360	131	147	147	-52	199	0
Oct	0	0	0	0	0	0	-159	62	-1	61	-7	118	13	13	95	-81	0
Nov	0	0	0	0	0	0	-385	198	9	207	-9	91	-96	-96	112	-208	0
Dic	0	0	0	0	0	0	2.336	-1.375	-82	-1.457	-146	-4	728	728	245	483	0
2016 Ene	0	0	0	0	0	0	-1.347	684	6	691	390	11	-255	-255	-84	-171	0
Feb	0	0	0	0	0	0	-465	700	-4	696	-104	93	220	220	21	199	0
Mar	0	0	0	0	0	0	1.404	-1.264	-2	-1.267	88	87	312	312	-128	440	0
Abr	0	0	0	0	0	0	-1.220	1.166	1	1.166	-8	85	23	23	48	-25	0
May	0	0	0	0	0	0	-180	-115	-0	-115	-8	-52	-355	-355	68	-424	0
Jun	0	0	0	0	0	0	361	-66	1	-64	-233	76	139	139	-42	181	0
Jul	0	0	0	0	0	0	-900	1.269	-1	1.268	216	88	672	672	10	662	0
Ago	0	0	0	0	0	0	293	-978	0	-978	-268	79	-873	-873	-36	-837	0
Sep	0	0	0	0	0	0	-195	265	3	268	257	59	389	389	170	219	0
Oct	0	0	0	0	0	0	211	264	-0	264	-6	73	541	541	62	479	0
Nov	0	0	0	0	0	0	594	-901	-1	-902	-7	75	-240	-240	-72	-168	0

CUADRO 9.3.5
Liquidez del sistema financiero (1)

(Promedios en millones de pesos)

	Encaje exigido	Encaje mantenido (2)	Posición de liquidez (3)	Billetes y monedas (4)	Cuentas corrientes en el BCCh	Facilidad permanente de depósito	Facilidad permanente de liquidez	Otras operaciones mercado abierto (5)		Monto transado interbancario
								Expan-siva	Contrac-tiva	
2012 Prom.	2.836.853	2.932.537	95.684	1.480.657	1.454.038	1.476.428	38.391	174.619	96.328	185.266
2013 Prom.	3.117.283	3.218.179	100.896	1.737.987	1.481.817	1.480.185	32.699	125.352	0	190.856
2014 Prom.	3.260.292	3.329.575	69.354	1.932.671	1.426.954	1.845.935	6.507	0	0	216.970
2015 Prom.	3.699.908	3.833.227	130.710	2.368.115	1.472.044	2.037.480	16.481	0	0	277.361
2014 Dic	3.437.791	3.545.647	107.856	2.194.213	1.630.906	3.475.825	13.650	0	0	143.613
2015 Ene	3.623.588	3.720.270	96.683	2.231.449	1.517.992	2.173.729	12.183	0	0	288.858
Feb	3.589.959	3.754.373	132.528	2.163.612	1.558.708	1.616.310	10.645	0	0	305.446
Mar	3.589.336	3.722.745	133.409	2.157.860	1.489.212	2.298.482	37.882	0	0	393.357
Abr	3.615.440	3.736.180	120.830	2.267.258	1.373.689	2.269.819	20.211	0	0	346.687
May	3.676.424	3.841.758	165.334	2.319.493	1.365.420	2.063.950	24.087	0	0	261.747
Jun	3.698.753	3.844.733	145.980	2.498.800	1.335.960	2.086.719	3.218	0	0	237.616
Jul	3.744.899	3.880.716	135.818	2.427.169	1.456.895	1.983.671	24.586	0	0	194.066
Ago	3.774.488	3.940.457	165.968	2.420.267	1.636.472	1.583.995	10.959	0	0	253.542
Sep	3.750.534	3.840.692	88.079	2.501.844	1.379.463	2.165.238	5.574	0	0	299.385
Oct	3.752.445	3.835.771	83.326	2.427.754	1.594.023	1.840.795	16.824	0	0	322.389
Nov	3.740.189	3.914.772	174.583	2.412.149	1.576.659	1.604.633	16.948	0	0	196.083
Dic	3.832.375	3.958.741	126.367	2.576.633	1.381.251	2.720.903	13.447	0	0	230.923
2016 Ene	3.948.202	4.042.869	94.667	2.588.471	1.513.615	2.143.176	9.759	0	0	154.503
Feb	3.964.743	4.069.972	105.228	2.495.323	1.622.158	2.020.433	17.092	0	0	258.529
Mar	3.873.816	4.043.741	169.925	2.507.514	1.608.503	2.964.273	10.087	0	0	60.741
Abr	3.819.494	4.044.525	225.031	2.460.390	1.736.869	2.275.625	19.397	0	0	282.000
May	3.957.056	4.036.328	79.272	2.365.530	1.697.145	2.135.454	30.486	0	0	139.422
Jun	4.023.965	4.110.269	86.304	2.313.058	1.865.490	2.402.404	23.843	0	0	233.889
Jul	4.019.787	4.045.007	25.220	2.385.986	1.762.457	1.839.334	35.764	0	0	363.530
Ago	3.993.466	4.068.233	74.766	2.431.555	1.700.197	1.980.335	18.533	0	0	202.806
Sep	3.971.019	4.342.922	371.650	2.531.489	1.896.989	2.093.060	14.645	0	0	75.783
Oct	4.000.162	4.064.134	81.762	2.458.641	1.708.211	1.685.394	27.402	0	0	155.255
Nov	4.019.135	4.277.171	258.035	2.517.082	1.846.873	1.946.884	18.067	0	0	59.109

Mercado Cambiario

CUADRO 9.4.1
Posición spot y de derivados del mercado cambiario formal (1)
(Millones de dólares)

	Posiciones de derivados con el mercado externo			Posiciones de derivados con el mercado local			
	De compra	De venta	Neta	De compra	De venta	Neta	Interbancaria
2012 Dic.	32.556	36.821	-4.265	39.316	25.760	13.556	33.737
2013 Dic.	31.660	43.121	-11.460	41.986	24.331	17.655	39.094
2014 Dic.	33.334	42.812	-9.479	44.359	29.083	15.276	45.769
2015 Dic.	29.321	37.237	-7.916	40.978	30.823	10.155	47.163
2014 Dic	33.334	42.812	-9.479	44.359	29.083	15.276	45.769
2015 Ene	27.036	37.731	-10.695	44.971	28.775	16.195	45.091
Feb	30.944	38.565	-7.621	44.009	29.782	14.227	42.138
Mar	32.386	39.639	-7.253	43.269	30.171	13.098	45.259
Abr	32.683	37.769	-5.086	42.234	31.373	10.861	45.201
May	33.250	38.121	-4.872	42.180	30.707	11.473	44.205
Jun	33.753	40.063	-6.310	40.733	29.827	10.905	47.636
Jul	30.643	39.458	-8.816	42.056	29.773	12.282	46.650
Ago	31.637	39.733	-8.096	43.116	32.221	10.896	47.210
Sep	30.238	38.557	-8.319	43.367	32.587	10.780	49.793
Oct	31.473	38.939	-7.466	42.166	33.376	8.790	51.686
Nov	30.835	40.180	-9.346	42.809	32.380	10.429	53.211
Dic	29.321	37.237	-7.916	40.978	30.823	10.155	47.163
2016 Ene	30.428	40.138	-9.710	41.933	29.783	12.150	48.900
Feb	30.808	38.498	-7.690	41.506	30.356	11.150	48.902
Mar	28.729	35.343	-6.614	42.804	31.855	10.949	48.626
Abr	27.879	35.304	-7.424	42.365	31.170	11.195	45.776
May	26.815	36.348	-9.533	42.769	30.122	12.647	47.226
Jun	24.837	31.688	-6.850	41.403	30.613	10.790	47.194
Jul	24.957	32.691	-7.734	41.383	31.428	9.955	47.255
Ago	23.540	32.961	-9.421	42.270	31.067	11.203	50.863
Sep	24.300	33.436	-9.136	41.530	30.447	11.084	53.654
Oct	23.769	31.794	-8.025	41.204	29.822	11.382	56.211
Nov	25.776	34.165	-8.389	42.311	30.571	11.740	64.720

CUADRO 9.4.1
Posición spot y de derivados del mercado cambiario formal (continuación)(1)
(Millones de dólares)

	Posición neta de derivados con el mercado local, según contraparte (2)						Posición neta de derivados total (3)	Posición spot (4)	Posición total (5)
	Fondo de pensiones	Empresas sector real	Compañias de seguros	Corredoras de bolsa y agencias de valores	Fondos mutuos	Otros sectores			
2012 Dic.	12.038	-5.573	2.516	-16	386	4.206	9.291	-10.519	-1.228
2013 Dic.	12.274	-2.303	3.464	-17	449	3.787	6.194	-7.899	-1.705
2014 Dic.	10.814	-2.856	4.911	-10	447	1.969	5.797	-6.464	-667
2015 Dic.	6.346	-2.636	5.952	69	385	77	2.239	-4.306	-2.067
2014 Dic	10.814	-2.856	4.911	-10	447	1.969	5.797	-6.464	-667
2015 Ene	9.770	-1.114	4.981	3	608	1.948	5.500	-5.526	-25
Feb	9.233	-2.206	5.105	-54	511	1.638	6.606	-7.037	-431
Mar	9.396	-3.465	5.139	-77	516	1.589	5.845	-6.768	-922
Abr	8.917	-4.524	5.058	-80	380	1.110	5.775	-6.511	-736
May	8.635	-3.758	5.067	-29	421	1.136	6.601	-7.950	-1.349
Jun	8.544	-3.477	5.264	69	470	34	4.596	-5.450	-854
Jul	7.765	-1.945	5.497	192	504	269	3.467	-4.737	-1.270
Ago	7.113	-2.660	5.662	126	387	271	2.800	-4.566	-1.766
Sep	6.752	-2.467	5.694	125	398	311	2.461	-3.824	-1.363
Oct	6.760	-4.091	5.701	27	314	112	1.324	-3.133	-1.809
Nov	6.568	-2.638	5.871	-30	427	231	1.083	-2.717	-1.634
Dic	6.346	-2.636	5.952	69	385	77	2.239	-4.306	-2.067
2016 Ene	7.454	-2.057	6.123	65	403	75	2.440	-3.680	-1.240
Feb	8.406	-3.320	5.975	-12	328	-227	3.460	-4.842	-1.383
Mar	9.619	-4.293	5.924	-114	250	-437	4.335	-5.357	-1.022
Abr	9.405	-3.729	6.007	-217	243	-515	3.771	-5.040	-1.270
May	8.446	-1.984	6.130	-65	407	-287	3.114	-4.572	-1.458
Jun	7.724	-2.802	6.078	-285	449	-376	3.939	-5.456	-1.517
Jul	7.052	-3.473	6.247	-236	474	-109	2.221	-4.781	-2.560
Ago	7.004	-2.870	6.266	-62	631	235	1.782	-3.858	-2.076
Sep	6.829	-2.734	6.391	-10	504	105	1.947	-4.682	-2.735
Oct	8.135	-3.371	6.418	-58	471	-213	3.357	-5.739	-2.382
Nov							3.351	-5.459	-2.108

X. ECONOMÍA INTERNACIONAL

CUADRO 10.1
Crecimiento del producto interno bruto de las principales economías

(Porcentaje)

	Estados Unidos		Zona euro (1)		Japón		América Latina (2)	
	Variación respecto de igual período del año anterior	Variación trimestre a trimestre anualizada	Variación respecto de igual período del año anterior	Variación trimestre a trimestre anualizada	Variación respecto de igual período del año anterior	Variación trimestre a trimestre anualizada	Variación respecto de igual período del año anterior	Variación trimestre a trimestre anualizada
2012 Prom.	2,2	--	-0,9	--	1,8	--	3,0	--
2013 Prom.	1,7	--	-0,2	--	1,4	--	2,9	--
2014 Prom.	2,4	--	1,2	--	-0,0	--	0,8	--
2015 Prom.	2,6	--	2,0	--	0,6	--	--	--
2014 IV	2,5	2,3	1,3	1,8	-0,9	2,3	0,5	1,4
2015 I	3,3	2,0	1,8	3,2	-1,0	5,0	0,5	0,0
II	3,0	2,6	2,0	1,5	0,8	-1,3	0,1	-1,5
III	2,2	2,0	2,0	1,4	1,9	1,6	-0,4	-1,4
IV	1,9	0,9	2,0	1,8	0,7	-1,6	--	--
2016 I	1,6	0,8	1,7	2,1	0,2	2,1	--	--
II	1,3	1,4	1,6	1,2	0,6	0,7	--	--
III	1,6	3,2	1,6	1,4	0,9	2,2	--	--

Fuente: Bloomberg.

CUADRO 10.1
Crecimiento del producto interno bruto de las principales economías (continuación)

(Porcentaje)

	Asia emergente (3)		Europa emergente (4)		PIB Socios comerciales (5)		PIB mundial (6)	
	Variación respecto de igual período del año anterior	Variación trimestre a trimestre anualizada	Variación respecto de igual período del año anterior	Variación trimestre a trimestre anualizada	Variación respecto de igual período del año anterior	Variación trimestre a trimestre anualizada	Variación respecto de igual período del año anterior	Variación trimestre a trimestre anualizada
2012 Prom.	6,5	--	2,8	--	13,4	--	12,6	--
2013 Prom.	6,5	--	1,2	--	14,7	--	13,1	--
2014 Prom.	6,4	--	1,6	--	13,6	--	13,6	--
2015 Prom.	6,1	--	-1,1	--	--	--	--	--
2014 IV	6,3	5,6	1,0	-0,5	3,1	3,4	3,3	3,3
2015 I	6,2	5,5	-0,3	-3,9	3,2	3,5	3,3	3,4
II	6,2	7,2	-1,6	-1,9	3,1	1,5	3,2	3,1
III	6,1	6,0	-1,3	1,1	3,0	3,1	3,1	3,0
IV	6,1	5,6	-1,3	-0,3	--	--	--	--
2016 I	6,2	5,9	0,0	1,2	--	--	--	--
II	6,0	6,6	0,6	0,3	--	--	--	--
III	--	--	--	--	--	--	--	--

Fuente: Bloomberg.

CUADRO 10.2
Precios de productos básicos no alimentos

	Cobre refinado BML (1) US$/lb	Petróleo WTI (2) US$/barril	Petróleo Brent (2) US$/barril	Gasolina en EE.UU. US$/m3	Diesel cent.US$ /galón (3)	Propano cent.US$ /galón DTN	Kerosene US$/m3 (4)	Gas natural US$/millón unidades(5)	Celulosa US$/t (6)	Onza troy de oro US$/oz (7)	Onza troy de plata US$/oz (7)	Molibdeno US$/lb
2012 Prom.	3,6	94,1	111,9	742,1	305,2	100,3	789,2	2,8	814,0	1.669,0	31,2	12,8
2013 Prom.	3,3	98,0	108,8	711,8	296,8	100,2	757,8	3,7	857,6	1.410,5	23,8	10,4
2014 Prom.	3,1	93,0	98,9	655,9	270,9	104,0	685,8	4,4	925,3	1.266,2	19,1	11,7
2015 Prom.	2,5	48,7	52,3	409,9	157,5	45,9	383,4	2,6	856,6	1.160,1	15,7	6,8
2014 Dic	2,9	59,3	62,3	378,4	178,0	55,6	420,2	3,4	932,4	1.198,7	16,2	9,6
2015 Ene	2,6	47,3	48,1	338,1	153,9	47,7	386,7	3,0	931,1	1.251,5	17,2	9,4
Feb	2,6	50,6	57,9	423,6	181,2	57,8	445,0	2,8	905,0	1.226,9	16,8	8,6
Mar	2,7	47,8	55,8	443,1	171,1	54,3	397,0	2,8	884,4	1.179,6	16,3	8,2
Abr	2,7	54,4	59,4	457,3	177,7	54,9	431,2	2,6	859,1	1.199,9	16,4	8,0
May	2,9	59,3	64,6	497,9	191,7	46,9	469,4	2,8	853,2	1.198,9	16,8	7,6
Jun	2,6	59,8	62,3	513,9	180,2	39,0	439,9	2,8	852,2	1.182,5	16,1	7,2
Jul	2,5	50,9	55,9	490,2	161,7	41,1	391,3	2,8	851,3	1.130,7	15,1	6,0
Ago	2,3	42,9	47,0	415,3	146,0	37,4	350,7	2,8	847,1	1.119,4	14,9	6,1
Sep	2,4	45,5	47,2	358,2	144,0	45,4	352,5	2,6	839,6	1.125,4	14,8	5,9
Oct	2,4	46,2	48,1	343,5	141,7	45,2	353,3	2,3	829,7	1.157,9	15,8	5,0
Nov	2,2	42,7	44,4	327,5	135,1	43,0	331,2	2,1	821,9	1.085,0	14,5	4,8
Dic	2,1	37,2	37,7	311,9	108,8	38,7	259,5	1,9	807,9	1.068,8	14,1	5,1
2016 Ene	2,0	31,5	30,8	269,7	95,5	33,7	229,1	2,3	794,0	1.096,4	14,1	5,4
Feb	2,1	30,4	33,2	245,5	99,4	37,5	229,9	2,0	792,2	1.201,1	15,1	5,5
Mar	2,2	37,8	39,1	320,5	112,8	45,3	255,7	1,7	789,7	1.244,0	15,4	5,4
Abr	2,2	41,0	42,3	353,2	119,7	45,7	282,8	1,9	789,4	1.242,1	16,3	5,6
May	2,1	46,7	47,1	378,6	137,4	51,5	329,8	1,9	794,6	1.256,4	16,8	7,1
Jun	2,1	48,8	48,5	393,7	145,8	50,7	353,1	2,6	805,8	1.276,2	17,3	7,9
Jul	2,2	44,7	45,1	356,4	133,4	47,8	316,5	2,8	811,6	1.339,8	20,0	6,8
Ago	2,2	44,8	46,1	376,1	137,7	45,0	326,3	2,8	811,8	1.338,4	19,5	7,2
Sep	2,1	45,2	46,2	367,7	139,8	49,8	333,2	3,0	809,9	1.326,5	19,3	7,1
Oct	2,1	49,9	49,7	391,5	154,1	58,0	368,4	2,9	809,0	1.265,8	17,7	6,8
Nov	2,5	45,6	46,4	345,0	141,9	53,8	335,7	2,5	808,8	1.234,2	17,3	6,9

Fuente: Bloomberg.

CUADRO 10.3
Precios de productos básicos alimentos

	Harina de pescado US$/ton. métrica	Trigo US$/ton. métrica	Maíz US$/ton. métrica	Arroz US$/ton. métrica	Café US$/libra	FAO: Aceites índice 2009=100	FAO: Cereales índice 2009=100	FAO: Carne índice 2009=100	FAO: Azúcar índice 2009=100	FAO: Lácteos índice 2009=100	FAO: Total índice 2009=100
2012 Prom.	1.566,6	273,1	270,2	327,6	203,8	148,3	136,0	136,9	118,8	136,8	135,9
2013 Prom.	1.769,4	250,5	232,5	341,0	148,1	127,9	126,2	138,4	97,5	171,6	133,7
2014 Prom.	1.875,8	216,0	158,9	307,4	198,2	119,9	110,5	149,2	93,8	158,1	128,5
2015 Prom.	1.895,6	186,5	145,0	243,8	149,8	97,4	93,5	126,4	74,1	113,2	104,4
2014 Dic	2.404,0	228,0	150,0	266,9	191,5	106,5	105,9	147,7	84,5	122,9	118,4
2015 Ene	2.215,0	204,1	148,5	245,8	182,3	103,4	102,1	138,0	84,6	122,8	114,0
Feb	2.312,5	190,3	148,3	231,4	171,7	103,8	98,9	133,1	80,5	128,4	112,0
Mar	2.116,7	186,2	148,3	235,7	151,9	100,5	97,8	128,2	73,0	130,6	109,3
Abr	1.964,0	184,1	144,3	225,3	155,3	99,6	96,2	128,5	72,1	121,8	107,3
May	1.830,0	178,8	138,4	210,2	148,5	102,1	92,6	129,8	73,6	118,3	106,5
Jun	1.680,0	189,8	140,1	217,4	150,6	103,5	93,9	127,5	68,7	113,4	105,1
Jul	1.616,3	198,3	156,6	240,7	142,2	97,8	95,9	129,9	70,4	105,3	104,6
Ago	1.680,0	183,5	143,0	256,4	145,0	89,4	89,3	128,5	63,4	95,7	98,8
Sep	1.717,5	178,2	142,6	278,5	133,0	89,0	89,1	126,1	65,4	100,5	98,9
Oct	1.852,5	184,7	145,9	273,5	140,3	94,5	90,6	118,9	76,7	110,0	100,8
Nov	1.955,0	182,6	142,0	264,0	137,5	91,6	88,4	116,3	80,2	106,7	98,9
Dic	1.840,0	177,2	141,5	245,4	140,2	93,8	87,3	112,8	80,8	105,6	97,7
2016 Ene	1.700,0	174,1	138,6	247,2	134,9	92,2	85,9	109,2	77,5	102,5	95,2
Feb	1.665,0	172,1	139,2	239,3	137,7	99,6	85,3	110,4	72,7	100,3	95,4
Mar	1.710,0	172,5	139,9	226,0	145,2	105,9	85,0	109,7	85,1	92,0	96,1
Abr	1.645,0	172,8	143,7	226,3	143,5	110,3	86,3	112,6	83,7	90,0	97,4
May	1.772,5	170,6	149,5	251,1	144,9	108,2	87,8	116,1	93,4	90,4	99,8
Jun	1.922,0	172,4	156,7	246,1	157,7	107,3	90,3	120,3	107,3	97,4	104,4
Jul	1.756,7	151,2	131,6	230,4	165,2	104,3	85,3	121,7	108,3	100,5	103,5
Ago	1.772,0	146,4	121,9	215,7	161,4	112,0	82,7	124,0	111,0	109,2	106,1
Sep	1.590,0	137,6	120,9	211,7	168,1	114,0	81,1	124,1	118,4	124,3	109,2
Oct	1.580,0	139,9	129,1	223,6	171,1	111,3	81,9	122,9	122,5	129,1	110,0
Nov	1.590,0	142,5	127,8	210,6	178,2	--	--	--	--	--	--

Fuente : Bloomberg y FAO.

CUADRO 10.4
Índices de bolsas externas

(Valores nominales, promedios)

	Mercados desarrollados(1)		América Latina (2)		Asia emergente (3)		Europa emergente (4)	
	Índice 31 diciembre 1969=100	% Var. en 12 meses	Índice 31 diciembre 1987=100	% Var. en 12 meses	Índice 31 diciembre 1987=100	% Var. en 12 meses	Índice 31 diciembre 1987=100	% Var. en 12 meses
2012 Prom.	1.272,3	1,5	3.757,5	-8,6	413,0	-4,5	439,9	-11,8
2013 Prom.	1.496,0	17,6	3.482,2	-7,3	436,5	5,8	449,8	2,5
2014 Prom.	1.693,9	13,4	3.183,0	-7,8	456,8	4,9	394,1	-12,1
2015 Prom.	1.718,5	1,5	2.331,2	-26,4	450,7	-1,0	293,5	-25,4
2014 Dic	1.713,0	5,7	2.731,6	-14,2	454,6	2,1	315,9	-28,0
2015 Ene	1.686,2	2,8	2.659,7	-12,4	464,7	7,5	298,3	-29,1
Feb	1.744,6	6,6	2.626,9	-10,1	473,5	10,9	309,3	-24,7
Mar	1.749,0	5,2	2.450,4	-17,3	474,2	9,4	299,1	-22,1
Abr	1.777,0	6,4	2.636,6	-18,9	508,9	13,0	327,0	-18,4
May	1.792,5	5,9	2.662,0	-20,2	506,3	11,3	339,8	-18,5
Jun	1.771,1	2,2	2.534,2	-24,7	482,4	3,3	313,0	-28,6
Jul	1.753,1	0,4	2.404,4	-30,6	452,9	-5,5	299,5	-29,6
Ago	1.706,6	-0,8	2.132,8	-39,0	413,7	-14,8	273,4	-32,0
Sep	1.610,6	-7,0	1.956,3	-43,3	393,3	-18,1	264,2	-33,2
Oct	1.671,2	1,1	2.031,0	-35,3	420,6	-7,4	277,1	-23,8
Nov	1.694,7	-1,6	2.023,0	-33,2	416,4	-9,7	273,6	-23,4
Dic	1.667,1	-2,7	1.880,3	-31,2	403,3	-11,3	248,9	-21,2
2016 Ene	1.554,8	-7,8	1.670,8	-37,2	371,2	-20,1	226,1	-24,2
Feb	1.528,0	-12,4	1.746,4	-33,5	368,9	-22,1	231,7	-25,1
Mar	1.620,8	-7,3	2.063,0	-15,8	396,5	-16,4	264,1	-11,7
Abr	1.662,6	-6,4	2.185,7	-17,1	408,6	-19,7	280,6	-14,2
May	1.652,9	-7,8	2.130,4	-20,0	392,4	-22,5	272,5	-19,8
Jun	1.654,2	-6,6	2.132,7	-15,8	402,0	-16,7	267,4	-14,6
Jul	1.687,9	-3,7	2.328,8	-3,1	419,0	-7,5	266,8	-10,9
Ago	1.725,9	1,1	2.445,2	14,6	439,8	6,3	271,9	-0,5
Sep	1.720,4	6,8	2.391,8	22,3	448,0	13,9	274,5	3,9
Oct	1.703,6	1,9	2.529,4	24,5	447,5	6,4	275,7	-0,5
Nov	1.698,2	0,2	2.361,5	16,7	426,2	2,4	269,1	-1,7

Fuente: Bloomberg.

CUADRO 10.5
Tasas de interés externas (1)

(Promedios mensuales, porcentaje)

	Política monetaria			Bonos de gobierno a 10 años			Libor (3)					
							90 días			180 días		
	EE.UU.	Zona Euro	Japón (2)	EE.UU.	Zona Euro	Japón	Dólar	Euro	Yen	Dólar	Euro	Yen
2012 Prom.	0,25	0,88	0,10	1,79	1,56	0,85	0,43	0,49	0,19	0,69	0,75	0,33
2013 Prom.	0,25	0,54	0,10	2,34	1,63	0,71	0,27	0,15	0,15	0,41	0,25	0,24
2014 Prom.	0,25	0,16	0,10	2,53	1,23	0,55	0,23	0,18	0,13	0,33	0,27	0,18
2015 Prom.	0,26	0,05	0,10	2,13	0,54	0,36	0,32	0,06	0,09	0,49	0,15	0,13
2014 Dic	0,25	0,05	0,10	2,20	0,64	0,38	0,24	0,06	0,11	0,34	0,15	0,15
2015 Ene	0,25	0,05	0,10	1,88	0,44	0,28	0,25	0,06	0,10	0,36	0,15	0,14
Feb	0,25	0,05	0,10	1,98	0,35	0,38	0,26	0,06	0,10	0,38	0,15	0,14
Mar	0,25	0,05	0,10	2,04	0,26	0,38	0,27	0,06	0,10	0,40	0,15	0,14
Abr	0,25	0,05	0,10	1,92	0,16	0,33	0,28	0,06	0,10	0,40	0,15	0,14
May	0,25	0,05	0,10	2,20	0,58	0,40	0,28	0,06	0,10	0,42	0,15	0,14
Jun	0,25	0,05	0,10	2,36	0,83	0,47	0,28	0,06	0,10	0,44	0,15	0,14
Jul	0,25	0,05	0,10	2,32	0,76	0,44	0,29	0,06	0,10	0,46	0,15	0,13
Ago	0,25	0,05	0,10	2,16	0,67	0,39	0,32	0,06	0,09	0,52	0,15	0,13
Sep	0,25	0,05	0,10	2,16	0,68	0,35	0,33	0,06	0,08	0,54	0,15	0,13
Oct	0,25	0,05	0,10	2,06	0,55	0,32	0,32	0,06	0,08	0,53	0,15	0,12
Nov	0,25	0,05	0,10	2,26	0,55	0,31	0,37	0,06	0,08	0,61	0,15	0,12
Dic	0,38	0,05	0,10	2,24	0,60	0,30	0,53	0,06	0,08	0,76	0,15	0,12
2016 Ene	0,50	0,05	0,10	2,08	0,48	0,23	0,62	0,06	0,08	0,86	0,15	0,11
Feb	0,50	0,05	0,10	1,77	0,23	0,02	0,62	0,06	0,01	0,87	0,15	0,02
Mar	0,50	0,02	0,10	1,88	0,22	-0,06	0,63	0,06	-0,01	0,90	0,15	0,01
Abr	0,50	0,00	0,10	1,80	0,18	-0,09	0,63	0,06	-0,02	0,90	0,15	0,01
May	0,50	0,00	0,10	1,80	0,16	-0,11	0,64	0,06	-0,03	0,93	0,15	0,00
Jun	0,50	0,00	0,10	1,64	0,01	-0,15	0,65	0,06	-0,03	0,94	0,15	-0,01
Jul	0,50	0,00	0,10	1,49	-0,09	-0,25	0,70	0,06	-0,03	1,00	0,15	-0,03
Ago	0,50	0,00	0,10	1,56	-0,07	-0,08	0,81	0,06	-0,02	1,20	0,15	0,01
Sep	0,50	0,00	0,10	1,63	-0,05	-0,04	0,85	0,06	-0,03	1,25	0,15	-0,00
Oct	0,50	0,00	0,10	1,76	0,04	-0,06	0,88	0,06	-0,02	1,26	0,15	0,01
Nov	0,50	0,00	0,10	2,15	0,24	-0,01	0,91	0,06	-0,06	1,27	0,15	0,01

Fuente: Bloomberg.

CUADRO 10.6
Spreads soberanos: EMBI global spread (1)

(Promedios mensuales, puntos base)

	Global	Chile	América Latina (2)	Asia (3)	Europa (4)
2012 Prom.	342	151	392	216	320
2013 Prom.	318	154	379	218	267
2014 Prom.	330	143	407	206	287
2015 Prom.	415	186	541	224	348
2014 Dic	403	172	516	206	369
2015 Ene	444	186	561	233	418
Feb	420	168	532	215	398
Mar	411	156	521	208	384
Abr	388	153	488	206	350
May	369	143	470	195	327
Jun	385	151	504	202	330
Jul	397	168	527	212	328
Ago	431	194	567	237	359
Sep	442	216	586	250	347
Oct	437	221	582	246	332
Nov	412	221	553	235	294
Dic	442	250	594	253	307
2016 Ene	486	273	663	268	339
Feb	506	279	685	282	359
Mar	444	217	588	243	320
Abr	421	200	559	224	308
May	418	201	552	223	305
Jun	418	206	541	233	303
Jul	386	177	495	209	290
Ago	367	164	473	190	282
Sep	361	176	463	191	273
Oct	357	173	453	192	275
Nov	379	179	490	201	293

Fuente: JP Morgan Chase.

XI. EXPECTATIVAS ECONÓMICAS

CUADRO 11.1
Encuesta de Expectativas Económicas, mensual, distintos indicadores (BCCh) (1)
(Mediana)

	2016 Abr	May	Jun	Jul	Ago	Sep	Oct	Nov
Inflación (Variación porcentual del IPC)								
En el mes	0,3	0,2	0,3	0,2	0,2	0,5	0,3	0,1
En el mes siguiente	0,2	0,2	0,2	0,2	0,5	0,3	0,1	0,1
En 11 meses (Variación en 12 meses)	3,3	3,2	3,2	3,1	3,0	3,0	3,0	3,0
En 23 meses (Variación en 12 meses)	3,0	3,0	3,0	3,0	3,0	3,0	3,0	3,0
Diciembre 2016 (Variación en 12 meses)	3,5	3,5	3,5	3,5	3,5	3,4	3,2	--
Diciembre 2017 (Variación en 12 meses)	3,0	3,0	3,0	3,0	3,0	3,0	3,0	3,0
Diciembre 2018 (Variación en 12 meses)	--	--	--	--	--	--	--	3,0
Tasa de Política Monetaria (TPM) (%) (2)								
En el mes	3,50	3,50	3,50	3,50	3,50	3,50	3,50	3,50
En el mes siguiente	3,50	3,50	3,50	3,50	3,50	3,50	3,50	3,50
Dentro de 5 meses	3,75	3,50	3,50	3,50	3,50	3,50	3,25	3,25
Dentro de 11 meses	3,75	3,75	3,75	3,50	3,50	3,50	3,25	3,00
Dentro de 17 meses	4,00	4,00	4,00	3,75	3,75	3,50	3,50	3,25
Dentro de 23 meses	4,00	4,00	4,00	4,00	3,75	3,75	3,50	3,50
Diciembre 2016	3,75	3,75	3,50	3,50	3,50	3,50	3,50	--
Diciembre 2017	--	--	--	--	--	--	--	3,00
Tasa BCU 5 años (%) (2)								
Dentro de 2 meses	1,2	1,2	1,2	1,2	1,1	1,1	1,0	1,1
Dentro de 11 meses	1,3	1,3	1,3	1,3	1,3	1,2	1,1	1,2
Dentro de 23 meses	1,5	1,5	1,5	1,5	1,5	1,4	1,4	1,3
Tasa BCP 5 años (%) (2)								
Dentro de 2 meses	4,3	4,2	4,2	4,2	4,1	4,0	4,0	3,9
Dentro de 11 meses	4,4	4,4	4,3	4,3	4,3	4,2	4,1	4,0
Dentro de 23 meses	4,6	4,5	4,5	4,5	4,5	4,4	4,3	4,3
Tipo de Cambio ($ por US$1) (2)								
Dentro de 2 meses	690	680	690	680	670	670	675	670
Dentro de 11 meses	700	690	700	685	680	680	680	670
Dentro de 23 meses	700	695	700	690	680	680	680	670
Imacec (Variación en 12 meses)								
Un mes atrás	1,8	1,8	1,6	1,5	0,9	1,5	1,5	1,5
PIB (Variación en 12 meses)								
En el trimestre calendario de la encuesta	1,7	1,7	1,5	1,6	1,4	1,3	1,6	1,6
Año 2016	1,7	1,7	1,7	1,7	1,6	1,6	1,7	1,7
Año 2017	2,5	2,4	2,3	2,1	2,0	2,0	2,0	2,0
Año 2018	3,0	3,0	3,0	3,0	2,8	2,7	2,8	2,7

CUADRO 11.2
Evolución encuesta de operadores financieros (EOF)
(Variables y períodos del pronóstico, mediana)

	1Q-08-2016	2Q-08-2016	1Q-09-2016	2Q-09-2016	1Q-10-2016	2Q-10-2016	1Q-11-2016	2Q-11-2016
Inflación (variación IPC en %)								
Mes actual	0,20	0,10	0,50	0,60	0,30	0,30	0,00	0,00
12 meses adelante (1 al 12)	2,80	2,80	3,00	3,00	2,86	2,85	2,70	2,70
12 meses siguientes (13 al 24)	3,00	2,90	3,00	3,00	3,00	2,95	2,85	3,00
Expectativas de TPM (%)								
Mes actual	3,50	--	3,50	--	3,50	--	3,50	--
Mes siguiente	--	3,50	--	3,50	--	3,50	--	3,50
3 meses adelante	3,50	3,50	3,50	3,50	3,50	3,50	3,25	3,25
6 meses adelante	3,50	3,50	3,50	3,50	3,25	3,25	3,25	3,25
12 meses adelante	3,50	3,50	3,50	3,50	3,25	3,25	3,00	3,25
24 meses adelante	3,63	3,50	3,50	3,50	3,25	3,25	3,25	3,50
Expectativas de tipo de cambio								
7 días adelante	655,00	669,25	673,30	665,00	670,00	660,00	655,00	675,00
3 meses adelante	665,00	675,00	680,00	675,00	680,00	670,00	665,00	680,00
a fin de año	680,00	682,50	690,00	680,00	680,00	680,00	670,00	680,00

CUADRO 11.3
Índice de percepción de la economía,mensual, por componentes (Ipec) (1)

	Situación económica				Expectativas de consumo de artículos para el hogar	Índice de percepción de la economía (Ipec)
	Personal actual	Del país actual	Del país a 12 meses	Del país a 5 años		
2013 IV	49,1	59,9	61,0	41,4	66,2	55,5
2014 I	48,2	59,9	61,1	38,1	63,5	54,1
II	43,9	53,8	58,6	37,3	60,2	50,7
III	39,5	46,9	52,0	33,0	50,8	44,4
IV	38,3	43,8	51,5	31,6	50,8	43,2
2015 I	39,0	44,4	48,9	27,0	50,9	42,0
II	35,2	36,2	42,8	26,4	50,4	38,2
III	31,1	32,1	38,6	26,0	42,8	34,1
IV	32,7	34,1	40,3	25,4	48,4	36,2
2016 I	35,9	34,0	38,0	25,3	45,7	35,8
II	32,6	31,7	37,1	26,8	44,6	34,5
III	31,0	29,4	35,2	24,1	43,5	32,6
2014 Nov	35,6	42,6	49,3	31,7	46,2	41,1
Dic	39,7	45,5	53,3	31,9	56,3	45,3
2015 Ene	39,0	46,1	50,2	23,8	50,4	41,9
Feb	39,8	46,3	50,8	31,2	55,5	44,7
Mar	38,3	40,9	45,8	26,4	47,3	39,7
Abr	36,9	36,6	43,1	26,7	48,4	38,3
May	35,2	37,4	42,8	27,8	52,1	39,0
Jun	33,5	34,6	42,6	24,6	50,5	37,2
Jul	31,4	31,8	40,6	24,1	43,6	34,3
Ago	30,2	31,6	37,8	27,1	43,0	33,9
Sep	31,6	32,8	37,4	26,8	41,8	34,1
Oct	30,4	35,1	39,2	23,2	48,2	35,2
Nov	32,3	32,4	40,6	27,5	49,1	36,4
Dic	35,3	34,8	41,2	25,6	47,9	37,0
2016 Ene	35,8	32,9	35,7	21,5	45,8	34,3
Feb	37,8	35,4	39,5	26,2	49,2	37,6
Mar	34,3	33,7	39,0	28,2	42,2	35,5
Abr	32,7	31,3	38,1	27,0	43,7	34,6
May	32,4	30,7	35,6	26,4	44,6	33,9
Jun	32,8	33,0	37,5	27,1	45,4	35,1
Jul	31,1	29,8	36,7	21,4	45,9	33,0
Ago	28,6	27,6	33,4	26,0	42,0	31,5
Sep	33,5	30,7	35,4	24,8	42,7	33,4
Oct	32,4	34,0	40,7	28,1	45,7	36,2

Fuente: Adimark GFK.

Notas del Boletín Mensual

NOTAS DEL BOLETÍN MENSUAL

CAPÍTULO 1: PRINCIPALES ESTADÍSTICAS MACROECONÓMICAS

Cuadro 1.1. Series trimestrales

(1) La información corresponde a variaciones interanuales obtenidas a partir de las series de volumen a precios del año anterior encadenado, basadas en la compilación de referencia 2008, a menos que se indique otra cosa.

(2) Exportaciones coherentes con la nueva metodología publicada en marzo del 2012.

(3) Series recalculadas en marzo de 2012. Tasas de variación de quántum consideran índices que utilizan metodología coherente con Cuentas Nacionales.

(4) Esta razón se obtiene utilizando el tipo de cambio promedio del período.

Fuentes:

Comité de Inversiones Extranjeras, Banco Central de Chile, Instituto Nacional de Estadísticas, Dirección de Presupuestos del Ministerio de Hacienda, Bloomberg y FMI.

Cuadro 1.2. Series mensuales

(1) La información corresponde a variaciones interanuales en 12 meses o 4 trimestres, a menos que se indique otra cosa.

(2) Desde marzo del 2010 las cifras corresponden a la nueva Encuesta Nacional del Empleo (INE).

(3) Las cifras a diciembre 2013 corresponden a la base año 2009=100 y desde enero del 2014 se utiliza la nueva metodología del INE con base año 2013=100.

(4) Para la serie trimestral: variación trimestral anualizada de la serie desestacionalizada. Para la serie mensual: variación anualizada del trimestre móvil de la serie desestacionalizada.

(5) Exportaciones coherentes con nueva metodología publicada en marzo de 2012.

Fuentes:

Banco Central de Chile, Instituto Nacional de Estadísticas, Dirección de Presupuestos del Ministerio de Hacienda, CNC(Cámara Nacional de Comercio), CChC (Cámara Chilena de la Construcción), Anac (Asociación Nacional Automotriz de Chile), Bolsa de Comercio de Santiago, Bloomberg.

CAPÍTULO 2: CUENTAS NACIONALES

Cuadro 2.1. Indicador mensual de actividad económica (Imacec)

(1) Cifras preliminares correspondientes al Imacec, estructurado en base a la Compilación de Referencia 2008. La cobertura de este indicador comprende casi la totalidad de las actividades económicas incluidas en el PIB.

(2) Corresponde al valor agregado de las actividades minería del cobre, hierro y otros metalíferos no ferrosos, extracción de carbón, petróleo y gas natural, y explotación de otras minas y canteras.

(3) Corresponde al Imacec, excluyendo el Imacec Minero.

(4) Corresponde a la serie original del Imacec, excluyendo los impuestos indirectos.

(5) Variación del promedio acumulado a ese mes respecto del promedio acumulado a igual mes del año anterior.

Cuadro 2.2. Indicador mensual de actividad económica (Imacec), desestacionalizada

(1) La serie desestacionalizada se obtiene a partir de la agregación de sus componentes ajustados por estacionalidad. Estos provienen del cálculo realizado según el proceso X-13 ARIMA-SEATS (disponible en www.census.gov) y la parametrización específica de cada componente. El periodo de referencia para el ajuste estacional parte en el año 2003. La serie desestacionalizada excluye el efecto estacional y calendario. Para mayores detalles acerca de la metodología de ajuste estacional, ver www.bcentral.cl/estudios/estudios-economicosestadisticos/098.htm

CAPÍTULO 3: INDICADORES SECTORIALES

Cuadro 3.1. Índices de producción industrial

(1) El INE actualiza metodología y período base al año 2009 de los índices sectoriales, acorde con recomendaciones de organismos internacionales como la ONU y la OCDE. Más información en el sitio web del

INE: www.ine.cl

El último año es provisional.

Las variaciones en 12 meses anuales son diciembre a diciembre.

Cifras referenciales. Los índices del período base del 2009 calculados desde enero del 2009 hasta diciembre del 2011 son sólo referenciales, dado que existen datos oficiales publicados para dicho período.

A partir de enero del 2012 la cifra mensual tiene carácter oficial.

Las variaciones porcentuales en doce meses que se presentan en este cuadro fueron calculadas por el INE usando las cifras referenciales correspondientes al 2011.

El periodo abril de 2012 presenta cifras rectificadas.

Debido a la modificación del Índice de producción minera, la serie histórica del Índice de producción industrial se actualiza desde enero del 2009 a marzo del 2012.

Cuadro 3.2. Índices de producción y ventas industriales - Sofofa

(1) Cifras provisionales.

Las variaciones anuales en 12 meses son diciembre a diciembre.

Fuente: Sociedad de Fomento Fabril (Sofofa).

Cuadro 3.3. Número de viviendas y superficie autorizada en obras nuevas, total país

(1) La información es obtenida por la fuente, madiante los permisos de edificación, con aumento de superficie, otorgados por las direcciones de obras de las municipalidades de todo el país para la ejecución de obras nuevas y ampliaciones. El concepto de obra nueva se refiere a toda construcción que signifique nueva superficie edificada estructural y/o funcionalmente independiente.

(2) Los dos últimos años son provisionales.

(3) Incluye, entre otras, las viviendas acogidas a la Ley 18.138 que facultó a las municipalidades para desarrollar programas de construcción de viviendas destinadas a resolver problemas de marginalidad habitacional. También se incluyen las viviendas del programa de viviendas progresivas, reglamentado en el Decreto Supremo 140 de 1991 del Ministerio de Vivienda y Urbanismo.

(4) Incluye, entre otros, edificios destinados a educación, servicios médicos, instituciones de asistencia social, culto religioso, administración pública y defensa.

CAPÍTULO 4: BALANZA DE PAGOS

Cuadro 4.2. Deuda externa por sector institucional, anual

(1) Deuda externa considerando bonos a valor de mercado.

(2) Incluye intereses devengados a partir del año 2005.

(3) Excluye empresas de inversión directa.

(4) Incluye hogares.

Cuadro 4.2. Deuda externa por sector institucional, mensual

(1) Deuda externa considerando bonos a valor de mercado.

(2) Incluye intereses devengados a partir del año 2005.

(3) Excluye empresas de inversión directa.

(4) Incluye hogares.

Cuadro 4.2.1. Deuda externa por sector público y privado, anual

(1) Deuda externa considerando bonos a valor de mercado.

(2) Incluye intereses devengados a partir del año 2005.

(3) Incluye hogares.

Cuadro 4.2.1. Deuda externa por sector público y privado, mensual

(1) Deuda externa considerando bonos a valor de mercado.

(2) Incluye intereses devengados a partir del año 2005.

(3) Incluye hogares.

Cuadro 4.3. Deuda externa de corto plazo residual, por sector institucional e instrumumento, anual

(1) Valor nominal.

(2) Incluye intereses devengados a partir del año 2005.

(3) Excluye empresas de inversión directa.

(4) Incluye hogares.

Cuadro 4.3. Deuda externa de corto plazo residual, por sector institucional e instrumumento, mensual

(1) Valor nominal.

(2) Incluye intereses devengados a partir del año 2005.

(3) Excluye empresas de inversión directa.

(4) Incluye hogares.

CAPÍTULO 5: MERCADO LABORAL

Cuadro 5.1. Fuerza de trabajo nacional e inactivos

(1) Cifras preliminares correspondientes a la Nueva Encuesta Nacional del Empleo (NENE), la que desde abril del 2010 reemplazó a la antigua Encuesta Nacional del Empleo (ENE), vigente

desde 1966.

(2) Variaciones referenciales, calculadas comparando igual trimestre móvil de dos años consecutivos.

Cuadro 5.2. Tasa de desocupación, nacional y por región

(1)Cifras preliminares correspondientes a la Nueva Encuesta Nacional del Empleo (NENE), la que desde abril del 2010 reemplazó a la antigua Encuesta Nacional del Empleo (ENE), vigente desde 1966.

En algunos casos, los totales difieren de la suma de los subtotales, debido a redondeo de cifras, propio del proceso de expansión.

Cuadro 5.3. Empleo en el Gran Santiago

(1) El territorio geográfico de la encuesta comprende las zonas urbanas de las comunas de la provincia de Santiago y de las comunas de Puente Alto y San Bernardo.

A partir de septiembre del 2007, se modifica la metodología de ajuste por no respuesta, realizando, también, ajustes de post-estratificación, que no afectan la tasa de desempleo, aunque sí hay variaciones en los niveles y sus crecimientos anuales. Con el fin de hacer comparables las series, se han corregido las cifras de trimestres anteriores.

Cuadro 5.4. Índices de remuneraciones

(1) Las variaciones acumuladas y a doce meses son de índole referencial dado que se calculan sobre año 2013=100. El concepto de remuneración se refiere solo a pagos recibidos por hora ordinaria, es decir, excluye cualquier pago esporádico. El concepto de costo de mano de obra corresponde a la remuneración más costos del empleador por devoluciones de gastos del trabajador. Por ejemplo, colación, movilización, capacitación y servicios de bienestar, entre otros.

(2) Cifras deflactadas por el índice de precios al consumidor (IPC, Base año 2013=100).

(3) Cifras deflactadas por el Banco Central utilizando el índice de precios al consumidor (IPC).

Debido al cambio de año base del IPC, el INE recalculo el IR Real de los meses anteriores a enero 2014 con el IPC Empalmado, serie que comienza a contar de enero 2010. Se mantienen las variaciones de la serie deflactada con el IPC base 2009=100.

CAPÍTULO 6: PRECIOS

Cuadro 6.1. Inflación del índice de precios al consumidor (IPC) y medidas subyacentes

(1) El INE entregó la actualización del IPC con la generación de un IPC nacional que tiene comparabilidad internacional y que se actualizará por lo menos cada 5 años de acuerdo con las recomendaciones internacionales. Las cifras del año 2013 con la nueva base son sólo referenciales. La variación porcentual anual, corresponde a la variación media anual.

(2) Índice de precios al consumidor (IPC).

(3) IPCX: Índice de precios al consumidor menos frutas y verduras frescas y combustibles. Este índice es utilizado por el Banco Central de Chile como indicador de inflación subyacente. Los 299 productos considerados en este índice totalizan un 91,47 % de la ponderación total del IPC.

(4) IPCX1: Corresponde al cálculo de la inflación subyacente, descontados los productos clasificados como carnes y pescados frescos, tarifas reguladas, precios indexados y servicios financieros. El total de productos considerados en este índice totaliza un 73,72 % de la ponderación total del IPC, correspondiendo a 283 productos.

(5) IPC SAE: Índice de precios al consumidor menos Alimentos y Energía. Posee 236 productos y corresponde al 72,29 % de la ponderación de la canasta IPC.

Fuente : Instituto Nacional de Estadísticas (INE).

Cuadro 6.1. Inflación del índice de precios al consumidor (IPC) y medidas subyacentes (continuación)

(1) El INE entregó la actualización del IPC con la generación de un IPC nacional que tiene comparabilidad internacional y que se actualizará por lo menos cada 5 años de acuerdo con las recomendaciones internacionales. Las cifras del año 2013 con la nueva base son sólo referenciales. La variación porcentual anual, corresponde a la variación media anual.

(6) IPCT: Índice de precios al consumidor de transables. Los 236 productos considerados en este índice totalizan un 56.36 % de la ponderación total del IPC.

(7) IPCN: Índice de precios al consumidor de no transables. Los 85 productos considerados en este índice totalizan un 43.64 % de la ponderación total del IPC.

(8) IPC Frutas y verduras: Índice de precios al consumidor de frutas y verduras frescas. Los 17 productos considerados en este índice totalizan un 2,92 % de la ponderación total del IPC.

(9) IPC Combustibles: Índice de precios al consumidor de combustibles. Los 5 productos considerados en este índice totalizan un 5,61 % de la ponderación total del IPC.

Fuente : Instituto Nacional de Estadísticas (INE).

Cuadro 6.2. Índice de precios al productor (IPP) por categoría

(1) El IPP mide la evolución de los bienes producidos en chile.

(2) Las cifras 2010 y 2011 son referenciales.

CAPÍTULO 7: TASAS DE INTERÉS

Cuadro 7.1. Tasas de interés de los instrumentos del Banco Central de Chile y de la Tesorería General de la República, mercado secundario

Corresponde al promedio ponderado por monto de las tasas de interés de los bonos del Banco Central y de la Tesorería que se emiten en el mercado primario, y de los bonos transados en la Bolsa de Comercio de Santiago. Las clasificaciones por plazos de los instrumentos se obtienen por rangos de años que consideran el plazo remanente y/o la duración de cada instrumento, de acuerdo a la siguiente tabla.

Rangos por plazo remanente y duración (años)

Plazo 1 año; Plazo residual CLP - UF 0,8 - 1,5 ; Duración CLP 0,807 - 1,416 UF 0,815 - 1,458

Plazo 2 años; Plazo residual CLP - UF 1,5 - 2,5 ; Duración CLP 1,416 - 2,287 UF 1,458 - 2,426

Plazo 5 años; Plazo residual CLP - UF 4,5 - 5,5 ; Duración CLP 3,885 - 4,615 UF 4,240 - 5,106

Plazo 10 años; Plazo residual CLP - UF 8 - 10,5 ; Duración CLP 6,445 - 7,635 UF 7,155 - 9,061

Plazo 20 años; Plazo residual CLP - UF 15 - 20 ; Duración UF 12,143 - 15,113

Plazo 30 años; Plazo residual CLP - UF 20 -30 ; Duración UF 15,113 - 19,862

Para el cálculo de las duraciones se usa la metodología de Macaulay.

El último periodo publicado entre el día 23 del mes corriente y el 6 del mes siguiente,corresponde a la primera quincena del mes.

Cuadro 7.3. Tasas de interés del sistema financiero, por tipo de colocación

(1)Las tasas de créditos consideran aquellas operaciones contratadas, agrupadas por los tramos más relevantes de acuerdo al volumen de operaciones.

Hasta 30 de marzo de 2013; elaboración Banco Central de Chile, uso Formulario D31 ´Tasas de interés diarias de operaciones activas y pasivas, gran Santiago´ SBIF. Desde 1 de abril de 2013; elaboración Banco Central de Chile, uso Formulario D34 ´Tasas de interés diarias de operaciones activas y pasivas´ (SBIF), considerando sólo Región Metropolitana.

Tasas promedio ponderadas de todas las operaciones efectuadas en el mes por bancos y sociedades financieras. Sistema financiero lo integran solo Bancos Comerciales. Celdas sin datos implica que no se informaron operaciones para ese mes.

(2)Las tasas de interés nominales están anualizadas (base 360 días) usando la conversión de interés simple.

(3)Préstamos y créditos hipotecarios en las siguientes modalidades: Préstamos hipotecarios reprogramados; Préstamos hipotecarios para la vivienda; Préstamos hipotecarios endosables para la vivienda; Préstamos hipotecarios endosables para fines generales; Créditos hipotecarios en letras de crédito para fines generales y Créditos hipotecarios en letras de crédito para vivienda.

Cuadro 7.4. Tasas de interés del sistema financiero, por tipo de producto.

(1)Elaboración Banco Central de Chile, fuente formulario D34 Tasas de interés diarias de operaciones activas y pasivas (SBIF), considerando sólo región metropolitana. Tasas de interés efectivas promedio ponderadas de todas las operaciones efectuadas en el mes por bancos comerciales.

(2)Las tasas de interés nominales están anualizadas (base 360 días) usando la conversión de interés simple.

Cuadro 7.5. Tasas de interés del sistema financiero, por plazo

(1) Tasas promedio ponderadas de todas las operaciones efectuadas en el mes por bancos y sociedades financieras.

Hasta 30 de marzo de 2013; elaboración Banco Central de Chile, uso Formulario D31 ´Tasas de interés diarias de operaciones activas y pasivas, gran Santiago´ SBIF. Desde 1 de abril de 2013; elaboración Banco Central de Chile, uso Formulario D34 ´Tasas de interés diarias de operaciones activas y pasivas´ (SBIF), considerando sólo Región Metropolitana.

Sistema financiero lo integran solo Bancos Comerciales.

Las tasas de interés nominales están anualizadas (base 360 días) usando la conversión de interés simple.

Tasa anualizada sobre la variación de la unidad de fomento (UF).

Tasa anualizada sobre la variación del tipo de cambio.

Celdas sin datos implica que no se informaron operaciones para ese mes.

El último periodo publicado entre el día 23 del mes corriente y el 6 del mes siguiente,corresponde a la primera quincena del mes.

CAPÍTULO 8: TIPOS DE CAMBIO

Cuadro 8.1. Indices de tipo de cambio y de precios externos, distintas medidas

(1) Índice de Tipo de Cambio Multilateral (TCM). Representa una medida del valor nominal del peso respecto de una canasta amplia de monedas extranjeras que incluyen, ordenados por su ponderación, para el 2012: China, Estados Unidos, Japón, Brasil, Argentina, Corea del Sur, México, Alemania, Perú, India, España, Canadá, Países Bajos, Colombia, Italia, Francia, Reino Unido, Bélgica y Suiza. El cálculo de las ponderaciones se basa en la participación en el flujo de comercio internacional (FCI) de los países con los que Chile comercia. El FCI se obtiene de la suma de exportaciones FOB menos cobre y derivados, más las importaciones CIF, que descuentan las de petróleo, combustibles y derivados.

(2) El TCM-5 agrupa a las monedas de: Estados Unidos, Japón, Reino Unido, Canadá y las de los países de la Zona Euro incluidos en (1).

(3) El índice del Tipo de Cambio Real Observado (TCR) se define como el tipo de cambio nominal

observado, multiplicado por el cociente entre la inflación externa relevante y el IPC. La inflación externa se calcula con los IPM, expresados en dólares (o IPC en caso de no estar disponible el IPM), de los principales socios comerciales, ponderándolos por la importancia relativa de las importaciones y exportaciones -excluyendo petróleo y cobre- que Chile realiza con ellos. Tanto los IPM como los tipos de cambio de los países se incorporan en forma de variaciones mensuales.

(4) El TCR-5, utiliza la misma definición de (3), considerando la canasta de países utilizada para calcular el TCM-5.

(5) Índice de precios externos relevantes para Chile (IPE). La inflación externa se calcula con los IPM, expresados en dólares (o el IPC en caso de no estar disponible el IPM), de los principales socios comerciales, ponderándolos por la importancia relativa de las importaciones y exportaciones - excluyendo petróleo y cobre- que Chile realiza con ellos. Tanto los IPM como los tipos de cambio de los países se incorporan en forma de variaciones mensuales. En caso de no disponer de una fuente de información oficial se utilizan las proyecciones de Consensus Economics o información histórica del índice.

(6) El IPE-5, utiliza la misma definición de (5), considerando la canasta de países utilizada para calcular el TCM-5.

(7) Cifras provisionales para TCR, TCR-5, IPE e IPE-5, para los dos últimos años.

(8) El último periodo publicado entre el día 23 del mes corriente y el 6 del mes siguiente,corresponde al promedio a la primera quincena del mes.

Cuadro 8.2. Tipo de cambio nominal, peso-distintas monedas extranjeras, promedios mensuales y anuales

(1) Promedios calculados a partir de los valores en pesos de las paridades diarias de las monedas extranjeras respecto del dólar estadounidense, considerando el valor diario del tipo de cambio observado. Los valores diarios en pesos de los tipos de cambio de las monedas extranjeras se obtienen con el fin de dar cumplimiento a lo establecido en el número 6 del capítulo I del Compendio de Normas de Cambios Internacionales (CNCI).

(2) DEG: Derecho especial de giro.

(3) A partir de enero del 2008, Venezuela creó esta nueva moneda.

(4) El BCCh comenzó a difundir los valores para esta moneda a partir del 24 de julio de 2008.

(5) El BCCh comenzó a difundir los valores para esta moneda a partir del 13 de agosto de 2008.

(6) El BCCh comenzó a difundir los valores para esta moneda a partir del 11 de enero de 2011.

(7) A partir del 11 de marzo de 2013 el tipo de cambio nominal para el Yuan (Renminbi) se construye con la paridad offshore..

Fuentes: Bloomberg y Reuters

Cuadro 8.3. Paridades de monedas extranjeras, promedios mensuales y anuales

(1) Promedios calculados a partir de los valores de las paridades diarias de las monedas extranjeras respecto del dólar estadounidense.

(2) DEG: Derecho especial de giro.

(3) A partir de enero del 2008, Venezuela creó esta nueva moneda, la que se obtuvo dividiendo por 1.000 el antiguo bolívar.

(4) El BCCh comenzó a difundir los valores para esta moneda a partir del 24 de julio de 2008.

(5) El BCCh comenzó a difundir los valores para esta moneda a partir del 13 de agosto de 2008.

(6) El BCCh comenzó a difundir los valores para esta moneda a partir del 11 de enero de 2011.

(7) A partir del 11 de marzo de 2013 el valor del Yuan (Renminbi) corresponde a la paridad offshore.

Fuentes: Bloomberg y Reuters.

CAPÍTULO 9: ESTADÍSTICAS MONETARIAS Y FINANCIERAS

Cuadro 9.1.1. Base monetaria y agregados monetarios privados

(1) A partir del 23 de mayo de 2006, se publica la nueva serie de agregados monetarios. Más información en 'Agregados Monetarios: Nuevas Definiciones', de E. Arraño, correspondiente a la Serie de Estudios Económicos Estadísticos,N°53, Banco Central de Chile, mayo 2006.

(2) Los tres últimos períodos corresponden a cifras provisionales, a base de antecedentes proporcionados por el sistema financiero.

(3) El último periodo publicado entre el día 23 del mes corriente y el 6 del mes siguiente,corresponde al promedio a la primera quincena del mes.

(4) Base monetaria incluye billetes, monedas y cheques emitidos por el Banco Central, en poder del público, y reservas monetarias de bancos y sociedades financieras.

(5) C: Incluye billetes, monedas y cheques emitidos por el Banco Central en libre circulación, menos los saldos en caja del sistema financiero".

(6) M1= C + D1 (D1: Depósitos en cuenta corriente del sector privado no financiero netos de encaje) + Dv (Dv: Depósitos a la vista distintos de cuentas corrientes) + Ahv (Ahv: Depósitos de ahorro a la vista).

(7) M2=M1 + Dp (Dp:Depósitos a plazo del sector privado) + Ahp (Depósitos de ahorro a plazo) + Cuotas de Fondos Mutuos con inversiones en instrumentos de deuda con duración de hasta un año (sector privado no financiero) + Captaciones de Cooperativas de Ahorro y Crédito - Inv. de FM en M2 - Inv. de CAC en M2.

(8) M3 = M2 + Depósitos en moneda extranjera del sector privado + Documentos del BCCh + Bonos de Tesorería + Letras de Crédito + Resto de cuotas de FM + Cuotas de ahorro voluntario de AFP - Inversión de FM en M3 - Inversión de AFP en M3".

El último periodo publicado entre el día 23 del mes corriente y el 6 del mes siguiente,corresponde al promedio a la primera quincena del mes.

Cuadro 9.1.2. Agregados monetarios privados desestacionalizados

(1) La desestacionalización de las series se ha basado en el modelo X-12 Arima (disponible en www.census.gov), incluyendo los efectos de semana santa, años bisiestos y un vector que ajusta por días de la semana, considerando feriados. El promedio móvil estacional de Henderson utilizado es de 3x9.

(2) Variación media anual.

(3) Cifras provisionales.

(4) El modelo Arima seleccionado es (1 1 0)(2 1 0).

(5) El modelo Arima seleccionado es (0 1 1)(0 1 1).

(6) El modelo Arima seleccionado es (0 1 1)(0 1 1).

(7) El modelo Arima seleccionado es (0 1 1)(1 1 1).

Cuadro 9.2.1. Colocaciones por tipo de deudor

(1) Se construyen a partir de la información contenida en los balances individuales de cada banco. Esto es, considera solo la información del banco matriz no así la de sus filiales y sucursales en el exterior. Más información 'Estadísticas de colocaciones' de E. Arraño y B. Velásquez, correspondiente a la Serie de Estudios Económicos Estadísticos, N° 92, Banco Central de Chile, julio 2012.

(2) Cifras expresadas en pesos, calculadas utilizando el tipo de cambio de paridad contable del último

día de cada mes.

(3) A partir de enero del 2004, las colocaciones comerciales y de consumo incluyen los sobregiros en cuentas corrientes.

(4) A partir de marzo de 2005, las colocaciones comerciales, de consumo y vivienda incluyen los créditos vencidos y contratos de leasing respectivos.

La última cifra observada corresponde a cifra provisoria.

Fuente: Superintendencia de Bancos e Instituciones Financieras (SBIF) y Banco Central de Chile.

Cuadro 9.3.1. Activos y pasivos del Banco Central de Chile

(1) Los saldos en moneda extranjera han sido convertidos a moneda local usando el tipo de cambio observado, publicado el último día hábil bancario de cada mes.

(2) De acuerdo con las nuevas metodologías sugeridas por el FMI, se incorporan los DEG.

(3) Corresponde a créditos netos, es decir, créditos menos obligaciones no monetarias.

(4) Incluye activos no financieros menos el patrimonio neto, más créditos menos obligaciones con empresas públicas, más otros activos menos pasivos sin clasificar.

(5) Las cifras de los tres últimos meses son provisionales.

(6) El último periodo publicado entre el día 23 del mes corriente y el 6 del mes siguiente,corresponde a la primera quincena del mes.

Cuadro 9.3.2. Activos de reservas internacionales: Contrapartida de las variaciones, detalle por sector y tipo de operación

(1) La variación por 'intercambio' de las reservas internacionales es igual a los flujos de intercambio del resto del balance (pasivos menos activos). Son estos flujos de contrapartida los que se detallan en el cuadro. Los que corresponden a instrumentos financieros pagaderos en moneda extranjera se clasifican como 'Pasivos netos en moneda extranjera' y los que corresponden a flujos de moneda nacional o de instrumento pagaderos en moneda nacional, se identifican como 'Operaciones de cambio'. El 'Total' por sector describe, generalmente, con mayor propiedad, flujos de fondos en moneda extranjera efectivos, dado que las operaciones de cambio no son, necesariamente, compraventa de moneda extranjera. En ciertas operaciones específicas, corresponden a pagos con moneda nacional de deudas cuyo servicio era potencialmente exigible en moneda extranjera.

(2) Operaciones de cambio con entidades del sector público no financiero distintas del Gobierno Central.

(3) Incluye intereses y ajustes (de paridades y de precios) de las reservas internacionales.

(4) El saldo de reservas internacionales y de otros componentes de las posiciones denominadas en moneda extranjera se muestra en los cuadros 'Balance del Banco Central: Saldos por posición' y 'Posiciones denominadas en moneda extranjera del balance del Banco Central'. En este último, se puede verificar que el flujo por intercambio para la posición pagadera en moneda extranjera, es equivalente al total de las operaciones de cambio que se registra en el presente cuadro. En el cuadro 'Posiciones del balance del Banco Central: Variaciones de saldos' se muestra el valor en pesos de las operaciones de cambio, y con las cifras del cuadro 'Base monetaria: Contrapartida de las variaciones' se demuestra su equivalencia con los flujos de intercambio de los pasivos menos los activos pagaderos en moneda nacional.

Los tres últimos períodos corresponden a cifras provisionales.

El último periodo publicado entre el día 23 del mes corriente y el 6 del mes siguiente, corresponden a la primera quincena del mes que se indica.

Cuadro 9.3.3. Base monetaria: Contrapartida de las variaciones

(1) Adquisición neta de divisas y /o documentos pagaderos en moneda extranjera, con moneda

nacional y/o documentos pagaderos en moneda nacional. La interrelación de las operaciones de cambio con activos y pasivos denominados en moneda extranjera se muestra en los cuadros 'Balance del Banco Central: Saldos por posición' y 'Posiciones del balance del Banco Central: Variaciones de saldos'.

(2) Corresponden, en general, a compraventas de moneda extranjera de contado y/o futuro y, ocasionalmente, al servicio con moneda nacional, de deuda del Banco Central a favor de los bancos, denominada y pagadera en moneda extranjera.

(3) Los flujos negativos corresponden, mayoritariamente, al servicio con moneda nacional de pagarés fiscales pagaderos en dólares, a favor del Banco Central.

(4) Colocación de documentos con servicio en dólares estadounidenses a cambio de moneda nacional o de valores del Banco Central pagaderos en monedas nacionales y denominadas en moneda extranjera.

(5) Corresponde a la suma de los flujos de operaciones de cambio y de flujos de intercambio de pagarés pagaderos en moneda nacional, pero denominados en moneda extranjera. Ambas operaciones inciden en variaciones de las posiciones afectas al riesgo cambiario del Banco Central.

Los tres últimos períodos corresponden a cifras provisionales.

El último periodo publicado entre el día 23 del mes corriente y el 6 del mes siguiente,corresponde al promedio a la primera quincena del mes.

Cuadro 9.3.5. Liquidez del sistema financiero

Periodo: corresponde al periodo en que se evalúa el cumplimiento del encaje exigido y va desde el día 09 del mes que se indica al día 08 del mes siguiente.

Encaje Exigido: el encaje se exige en forma de promedio diario y para el periodo que se indica.

Encaje Mantenido: es el encaje promedio mantenido diario para el periodo que se indica. Las diferencias entre el Encaje mantenido y sus componentes, billetes y monedas y saldos en cuenta corriente en el Banco Central de Chile, se explican por: a) Depósito especial de los bancos en el Banco Central de Chile, ex Art. 36 de la Ley General de Bancos DFL 252 de 1960, derogado el 19 de diciembre de 1997. Se consideraba Encaje mantenido. b) Uso de reservas bancarias para la constitución de la Obligación de Reserva Técnica, Compendio de Normas Financieras, Capítulo III.A.4.

Posición de Liquidez: promedio diario de la liquidez del periodo, calculada al cierre del mismo (último día del periodo de encaje).

Billetes y Monedas: billetes y monedas de los bancos mantenidos en sus bóvedas. Corresponde al promedio diario, calculado al cierre del periodo.

Cuentas Corrientes en el BCCh: saldo promedio diario en cuenta corriente mantenido por los bancos en el BCCh, calculado al cierre del periodo.

Facilidad Permanente de Depósito: monto promedio diario depositado por los bancos a un día plazo, con tasa TPM 25 pb.

Facilidad Permanente de Liquidez: monto promedio diario solicitado por los bancos a un día plazo, con tasa TPM 25 pb.

Otras Operaciones de Mercado Abierto: monto promedio diario para el periodo, del stock vigente de las operaciones expansivas (Swap de Venta, REPO, LCGP y FLAP) y contractivas (Swap de Compra y DL).

Monto Transado Interbancario: monto promedio diario para el periodo de las operaciones interbancarias a 1 día plazo no garantizadas entre los bancos.

El último periodo publicado entre el día 23 del mes corriente y el 6 del mes siguiente,corresponde al promedio a la primera quincena del mes.

Cuadro 9.4.1. Posición spot y de derivados del mercado cambiario formal

(1) Corresponde al saldo vigente mensual de compras y ventas de moneda extranjera a plazo y al contado, que realizan las entidades que forman parte del Mercado Cambiario Formal (MCF) con contrapartes locales y extranjeras. Contempla las posiciones de pesos chilenos y UF contra monedas extranjeras.

El Mercado Cambiario Formal corresponde a las empresas bancarias y otras entidades o personas autorizadas para formar parte de este mercado, las cuales están señaladas en el Capítulo III del Compendio de Normas de Cambios Internacionales del Banco Central de Chile.

Posición de compra: Son los contratos vigentes de compra de moneda extranjera a cambio de moneda local (Peso Chileno y Unidad de Fomento), que las entidades del Mercado Cambiario Formal mantienen con los distintos sectores, al cierre del periodo.

Posición de venta: Son los contratos vigentes de venta de moneda extranjera a cambio de moneda local (Peso Chileno y Unidad de Fomento), que las entidades del Mercado Cambiario Formal mantienen con los distintos sectores, al cierre del periodo.

Posición Interbancaria: Son los contratos vigentes de venta de moneda extranjera a cambio de moneda local (Peso Chileno y Unidad de Fomento), que las entidades del Mercado Cambiario Formal mantienen entre sí al cierre de cada periodo, contabilizados una sola vez.

Las cifras se revisarán con un desfase de tres meses y 23 días, lo que significa que en cada publicación los datos correspondientes a los últimos tres meses serán provisorios y sujetos a correcciones mensuales. Adicionalmente, puede haber revisiones puntuales y de naturaleza excepcional, las que se explicarán en notas junto a las fechas de difusión.

(2) Posición neta: Es el saldo (expresado en montos nocionales) de contratos de derivados vigentes al cierre de cada mes, considerando todos los instrumentos utilizados por las empresas bancarias y otras entidades que operan en el Mercado Cambiario Formal (MCF), siendo los más comunes los Forwards, Fx Swaps, Cross Currency Swaps y Opciones. Corresponde a la resta entre la posición de compra de moneda extranjera menos la posición de venta al cierre del periodo. Signo positivo indica posición compradora neta de moneda extranjera de las instituciones del MCF, mientras que signo negativo indica posición vendedora neta de moneda extranjera del MCF, desglosado por los distintos sectores. Fondos de Pensiones, Empresas del sector real, Compañías de seguros, Corredores de bolsa y agencias de valores, fondos mutuos y Otros sectores). Este último corresponde a hogares, Banco Central, Gobierno y Otras sociedades financieras no contempladas en los sectores previamente desglosados.

(3) Corresponde a la suma de las posiciones netas del mercado de derivados local y externo. También se determina como las compras a terceros menos las ventas a terceros, en los dos mercados.

(4) La Posición de Cambios Spot del MCF es un concepto contable que corresponde a un saldo, aumenta con las compras y disminuye con las ventas de moneda extranjera contra pesos chilenos. Si su signo es positivo, es porque se han realizado más compras que ventas; en tanto, cuando es negativo, significa que las ventas de moneda extranjera han sido financiadas con una fuente distinta a las compras de moneda extranjera. Un ejemplo de lo anterior se produce cuando una empresa bancaria obtiene un crédito externo en divisas y decide venderlas a una empresa que tiene que pagar operaciones de importación o remesar utilidades al exterior.

(5) Posición spot más posición neta de derivados total.

CAPÍTULO 10: ECONOMIA INTERNACIONAL

Cuadro 10.1. Crecimiento del producto interno bruto de las principales economías

(1) La zona euro comprende hoy: Alemania, Austria, Bélgica, Chipre, España, Eslovaquia, Eslovenia, Estonia, Finlandia, Francia, Grecia, Irlanda, Italia, Luxemburgo, Malta, Países Bajos y Portugal. Grecia se incorporó el 2001, Eslovenia el 2007; Chipre y Malta el 2008. Los demás países mencionados se

incorporaron el 1 de enero de 1999. A partir del 30 de noviembre de 2005, Eurostat introdujo dos cambios metodológicos en las cuentas nacionales. En primer lugar, modificó el sistema de año base por uno de encadenamiento de precios. Luego, incorporó los servicios de intermediación financiera en el cálculo del PIB. Actualmente, las series de cuentas nacionales para la zona euro están disponibles a contar del segundo trimestre de 1995 (trimestre a trimestre anualizado) y del primer trimestre de 1996 (variación en doce meses).

(2) América Latina: Países ponderados a PPC (Paridad de Poder de Compra).América Latina:Argentina, Bolivia, Brasil, Chile, Colombia, Ecuador, México, Perú, Uruguay y Venezuela.

(3) Asia emergente: Países ponderados a PPC (Paridad de Poder de Compra). Asia emergente: China, Corea del Sur, Filipinas, Hong Kong, India, Indonesia, Malasia, Singapur, Tailandia y Taiwán.

(4) Europa emergente: Países ponderados a PPC (Paridad de Poder de Compra). Hungría, Polonia, R. Checa y Rusia.

(5) Crecimiento PIB socios comerciales: Crecimiento de los principales socios comerciales de Chile ponderados por su participación en las exportaciones totales en dos años móviles. Los países considerados son el destino de 93% del total de las exportaciones, en promedio, para el período 1990 - 2011.

(6) Crecimiento mundial a PPC: Crecimientos regionales ponderados por la participación en el PIB mundial a PPC publicado por el FMI en World Economic Outlook (WEO, abril 2012). El crecimiento se calcula a partir de una muestra de países que representan aproximadamente el 85% del PIB mundial. Para el 15% restante se considera un crecimiento promedio de 3,7% para el período 1990-2010.

Cuadro 10.2. Precios de productos básicos.

(1) Bolsa de Metales de Londres: cotización del cobre grado A Settlement.

(2) Las series de precios del petróleo West Texas Intermediate (WTI) y Brent, que se utilizan para monitorear y analizar la evolución del mercado del crudo, están altamente correlacionadas. No obstante, el primero, al ser de una calidad algo mayor, presenta por lo general un nivel de precios que está entre 1 y 2 dólares/barril más alto. Cabe señalar que el análisis y seguimiento del WTI ha pasado a ser más apropiado, debido a que: a) la información y análisis proveniente de los bancos de inversión y analistas se ha enfocado principalmente en este tipo de petróleo, b) el mercado de futuros WTI es más profundo y c) es más relevante como referencia para la determinación del precio de los combustibles en Chile.

(3) Se corrigiendo la serie histórica por discontinuidad de la serie reportada. En reemplazo, se publica el precio del diesel de la Costa del Golfo de EE.UU.

(4) Precio de kerosene corresponde al precio del contrato futuro con fecha de expiración más cercana para el Heating oil N°2 (combustible de calefacción) de la Costa del Golfo en EE.UU.

(5) Unidades térmicas británicas.

(6) Los precios corresponden a celulosa blanqueada y de fibra larga, Northern Bleached Softwood Kraft Pulp (NBSK).

(7) La onza troy es una medida de peso de los metales preciosos equivalente a 31,103 g.

Cuadro 10.4. Índices de bolsas externas

(1) MSCI World:Índice accionario calculado por MSCI que incluye instrumentos de Australia, Austria, Belgica, Canadá, Dinamarca, Finlandia, Francia, Alemania, Grecia, Hong Kong, Irlanda, Israel, Italia, Japon, Países Bajos, Nueva Zelanda, Noruega, Portugal, Singapur, España, Suecia, Suiza, Reino Unido y EE.UU., para más información ver: http://www.msci.com/products/Índices/tools/

(2) MSCI Emerging Market Latinamerica: Índice accionario por MSCI que incluye instrumentos de Brasil, Chile, Colombia, México y Perú, para más información ver: http://www.msci.com/products/Índices/tools/

(3) MSCI Emerging Market Asia:Índice accionario por MSCI que incluye instrumentos de China, India,

Indonesia, Rep. De Corea, Malasia, Filipinas, Taiwan, Tailandia, para más información ver: http://www.msci.com/products/Índices/tools/

(4) MSCI Emerging Market Europa:Índice accionario por MSCI que incluye instrumentos de Hungría, Polonia, Republica Checa, Rusia y Turquía , para más información ver: http://www.msci.com/products/Índices/tools/

Cuadro 10.5. Tasas de interés externas

(1) Tasas anuales

(2) Desde marzo del 2001 y hasta julio del 2006, la política monetaria en Japón tuvo como objetivo los agregados monetarios. Específicamente, el Banco de Japón (BOJ) tenía como meta que los saldos promedios de las cuentas corrientes de los bancos en el BOJ alcanzaran un rango deseado. Por tanto, para ese período, la tasa de referencia utilizada debe ser la overnight call rate.

(3) Libor: Corresponde a London Inter-Bank Offered Rate. Es la tasa de interés ofrecida para los depósitos interbancarios en el mercado de Londres.

Cuadro 10.6. Spreads soberanos: EMBI global spread

(1) El Spread soberano es el premio expresado en puntos base por año, que los inversionistas exigen para invertir en instrumentos de deuda del gobierno de un país distinto de EE.UU. El EMBI global spread (Emerging Markets Bond Index global spread) es un promedio ponderado de spreads soberanos según la capitalización de mercado de cada instrumento. Este índice contiene instrumentos denominados en dólares, emitidos por gobiernos y entidades cuasi fiscales. Incluye, entre otros, bonos Brady, Eurobonds e instrumentos de deuda emitidos en el mercado local. Los países e instrumentos incluidos en este índice varían de acuerdo a si cumplen o no con los requerimientos de quienes calculan el índice. Para mayor información sobre este índice ver www.morganmarkets.com.

(2) JPMorgan EMBIG Latin Sovereign Spread: Diferencia entre índice de bono soberano de América Latina y bono del Tesoro de EE.UU. calculado por JPMorgan, para más información ver:

http://www.jpmorgan.com/pages/jpmorgan/investbk/solutions/research/indices/product.

(3) JPMorgan EMBIG Asia Sovereign Spread:Diferencia entre índice de bono soberano de Asia emergente y bono del Tesoro de EE.UU. calculado por JPMorgan, para más información ver:

http://www.jpmorgan.com/pages/jpmorgan/investbk/solutions/research/indices/product.

(4) JPMorgan EMBIG Europe Sovereign Spread:Diferencia entre índice de bono soberano de Europa emergente y bono del Tesoro de EE.UU. calculado por JPMorgan, para más información ver:

http://www.jpmorgan.com/pages/jpmorgan/investbk/solutions/research/indices/product

CAPÍTULO 11: EXPECTATIVAS ECONÓMICAS

Cuadro 11.1. Encuesta de expectativas económicas, mensual, distintos indicadores (BCCh)

(1) Encuesta mensual a un selecto grupo de académicos, consultores y ejecutivos o asesores de instituciones financieras. Se cierra el día hábil siguiente de conocerse el IPC o el Imacec del mes, dependiendo del último que se entregue, y los resultados se publican el día subsiguiente a las 8:30 hrs., en la página en Internet www.bcentral.cl, Estadísticas Económicas y bajo Expectativas Económicas.

(2) Fines de cada mes.

Cuadro 11.2. Encuesta de operadores financieros

La EOF se realiza con frecuencia quincenal y está dirigida a las personas responsables de las decisiones financieras de cada institución invitada a participar de esta encuesta. Dichas instituciones

pertenecen a la industria bancaria local, a las administradoras de fondos de pensiones, compañías de seguros, corredoras de bolsa, agentes de valores, fondos mutuos y entidades extranjeras que operan activamente con Chile.

La EOF se publica los segundos y cuartos miércoles de cada mes a las 08:30 hrs. aprox.

A contar de julio de 2011 se incorpora la medición de Expectativas de TPM 3 meses en adelante,reemplazando la consulta de TPM 18 meses en adelante.

La consulta "A fin de año" de la variable "Expectativas de Tipo de Cambio" corresponde al término del año en curso hasta la encuesta de la segunda quincena de agosto, cuando comienza a representar el término del año siguiente.

Cuadro 11.3. Índice de percepción de la economía, por componentes (Ipec)

(1) El Índice de percepción de la economía, Ipec, es un índice compuesto, calculado a partir de la combinación de las respuestas del público a cinco preguntas que miden la percepción de la situación económica personal actual, la situación económica actual del país, la situación económica futura del país a largo plazo y las expectativas de consumo de artículos para el hogar. El rango es de 0 a 100, donde 100 indica las mejores percepciones.

El índice de percepción de la economía, para cada trimestre, se calcula como promedio del índice mensual.