

BOLETIN MENSUAL

N° 901 - MARZO 2003



BANCO CENTRAL DE CHILE

Autoridades Superiores del
Banco Central de Chile

*Consejo
del
Banco
Central*

Carlos Massad Abud
Presidente

Jorge Marshall Rivera
Vicepresidente

José De Gregorio Rebeco
Consejero

Jorge Desormeaux Jiménez
Consejero

María Elena Ovalle Molina
Consejera

Camilo Carrasco Alfonso
Gerente General

Miguel Ángel Nacrur Gazali
Fiscal

*Gerentes
de
División*

Luis Óscar Herrera Barriga
Política Financiera

Esteban Jadresic Marinovic
Internacional

Carlos Pereira Albornoz
Gestión y Desarrollo

Rodrigo Valdés Pulido
Estudios

Gerentes

Hernán Campos Bascur
Informática

Jorge Carrasco Vásquez
Abogado Jefe

Francisco García Letelier
Administración y Contabilidad

Pablo García Silva
Análisis Macroeconómico

José Manuel Garrido Bouzo
Análisis Financiero

Sergio Lehmann Beresi
Análisis y Operaciones Internacionales

Carlos Leiva Villagrán
Gerente Tesorero

María del Carmen Martínez Coloma
Recursos Humanos

Gloria Peña Tapia
Comercio Exterior y Política Comercial

Jorge Pérez Etchegaray
Operaciones Monetarias

Cristián Salinas Cerda
Inversiones Internacionales

Klaus Schmidt-Hebbel
Dunker
Investigación Económica

Mario Ulloa López
Revisor General

Ricardo Vicuña Poblete
Información e Investigación Estadística

Contenido

461 Políticas macroeconómicas y *shocks* externos

471 Circulares del Banco Central de Chile

Cuadros estadísticos

473	Resumen de la Economía Nacional
481	Estadísticas Monetarias y Financieras
529	Tasas de Interés Internacionales
533	Créditos Externos Financieros
537	Deuda Externa
543	Inversión en el Exterior
551	Comercio Exterior y Cambios
587	Cuentas Nacionales
599	Estadísticas Fiscales
605	Estadísticas de Producción
635	Precios
649	Indicadores Sociales
665	Fondos de Pensiones

675 Formularios de suscripción a publicaciones

677 Índice de cuadros estadísticos

*Boletín Mensual elaborado por el Departamento Publicaciones de la
Gerencia de Investigación Económica. División Estudios*

DIRECTOR Y REPRESENTANTE LEGAL
JORGE CARRASCO VÁSQUEZ

La adquisición de ejemplares o de suscripciones de esta publicación debe ser solicitada directamente al Departamento Publicaciones del Banco Central de Chile, Huérfanos 1175, primer piso, o a la Casilla Postal 967, Santiago - Chile.

El Banco Central de Chile no mantiene convenios de ninguna naturaleza para la representación o comercialización de sus publicaciones con otras empresas o instituciones.

Precios

	CHILE	EXTERIOR (*)
Cada ejemplar	\$6.500	US\$25
Suscripción anual	\$65.000	US\$250

Los formularios para suscripciones al Boletín Mensual y otras publicaciones del Banco Central de Chile se encuentran en la página 675 de este ejemplar.

(*) Esta tarifa incluye el despacho por correo aéreo

ISSN: 0716-2367

Edición : 1.000 ejemplares

Impreso en Chile
Impreso por Andros
BANCO CENTRAL DE CHILE
Agustinas 1180, Santiago, Chile
Casilla Postal 967, Santiago, Chile
Tel: 56-2-670 2000
Fax: 56-2-670 2231
www.bcentral.cl
bcch@bcentral.cl

PROHIBIDA SU REPRODUCCIÓN POR CUALQUIER MEDIO.

Políticas Macroeconómicas y *Shocks* Externos

EXPOSICIÓN DE CARLOS MASSAD A., PRESIDENTE DEL BANCO CENTRAL DE CHILE, EN LA CONFERENCIA-DESAYUNO ORGANIZADA POR LA ASOCIACIÓN DE INDUSTRIAS METALÚRGICAS Y METALMECÁNICAS (ASIMET), EL 27 DE MARZO DE 2003.

Introducción

En momentos de gran incertidumbre internacional, como los actuales, cabe revisar cómo funciona el marco de política macroeconómica de Chile y cómo este está preparado para limitar posibles efectos negativos de nuevos desarrollos.

El marco de políticas macroeconómicas tiene varios componentes fundamentales que hacen de Chile una economía resistente:

- Estamos crecientemente integrados al mundo, comercial y financieramente.
- Hemos logrado un esquema ordenador creíble para la política monetaria, con el que podemos lograr políticas contracíclicas.
- La flotación del tipo de cambio permite ajustes de precios relativos —del TCR— necesarios según las circunstancias.
- La política fiscal ha sido responsable y se enmarca dentro de una regla preanunciada.
- Tenemos un sistema financiero moderno y eficiente, con regulaciones que acotan adecuadamente los riesgos.

Veamos brevemente cada uno de estos cinco aspectos:

Se ha logrado consensuar y consolidar una agenda de integración comercial cada vez mayor en las décadas recientes.

Así, el sostenido crecimiento de los volúmenes exportados (especialmente el de las exportaciones no principales) ha sido una característica importante de la economía chilena (gráfico 1).

Un ejemplo de ello es el caso de los productos no tradicionales, cuyo volumen de exportaciones ha crecido alrededor de 65% desde 1997 a la fecha.

Además, existe una elevada y sana integración financiera con el exterior, que nos permite financiar, en caso de necesidad, gastos mayores a nuestros ingresos.

Esto se ha manifestado en una política de apertura unilateral y en la firma de nuevos e importantes acuerdos de libre comercio.

El segundo elemento clave ha sido un manejo monetario prudente, el que ha permitido mantener la inflación en torno a las metas trazadas (gráfico 2).

Los fundamentos de esto han sido la independencia del Banco Central, el cumplimiento de las metas de inflación, incluyendo el período desde el año 2000 en que se ha logrado lo que consideramos un nivel de estabilidad de precios de largo plazo. Además, el esfuerzo en transparencia del diagnóstico, incluyendo el *IPoM*.

Todo ello permite que exista un esfuerzo estabilizador: La política monetaria puede ser contracíclica.

Este marco de política monetaria, junto con un sistema de flotación cambiaria —el tercer ingrediente fundamental de nuestro marco de política— permiten acomodar eficientemente los *shocks* que enfrentan las economías pequeñas y abiertas como la chilena (gráfico 3).

Los *shocks* externos no son solo reales. Lamentablemente, nuestra región también sufre fuertes movimientos en la disponibilidad de flujos de capital.

Felizmente, la flexibilidad cambiaria permite enfrentar estas condiciones cambiantes con señales de precios para que la asignación de recursos sea la más adecuada.

La política monetaria más flexible y acomodaticia ante los *shocks* de los últimos años, ha facilitado la recuperación de los niveles de rentabilidad del sector privado (gráfico 4).

Un ejemplo de ello, es la trayectoria de los gastos financieros de las principales corporaciones en los últimos dos años, donde los menores gastos financieros han sido el resultado de menores tasas para nuevos créditos o reprogramaciones más favorables de los antiguos, ante las sucesivas reducciones de la tasa de política monetaria (TPM).

Por otro lado, el esquema de flotación cambiaria y la evolución del TCR en los últimos años, han permitido sostener las rentabilidades de las S.A. Exportadoras (gráfico 5).

A partir del año 2000 la rentabilidad de estas S.A. no continuó cayendo y se ha mantenido en niveles positivos en los últimos años.

Un elemento de la mayor importancia que posibilita tener una política monetaria contracíclica es una política fiscal ordenada, que no dificulta sino que potencia el rol de la política monetaria. Y este es, precisamente, el cuarto elemento clave en nuestra política macroeconómica.

¿Por qué importa la política fiscal? La evidencia internacional (América Latina) muestra una relación claramente positiva entre endeudamiento público y *spread* soberano. Es decir, existe una clara relación entre la deuda y las tasas de interés a las que nos podemos endeudar. Y esas tasas, en promedio, no pueden ser muy distintas de las tasas internas (gráficos 6 y 7).

Finalmente, el quinto componente del marco de política es un sistema financiero —que involucra el mercado nacional y la integración con el exterior— saludable y eficiente (gráfico 8).

Esto incluye un sistema bancario que es reconocidamente robusto a nivel internacional.

Durante el transcurso de los últimos años ha evolucionado hacia una progresiva consolidación y profundización en el mercado interno, incorporando nuevos productos —*factoring*, *leasing*, securitización, entre otros— y una política de internacionalización.

Es interesante notar, además, que no solo el sistema bancario es sólido. El mercado de capitales también se ha profundizado gracias a los inversionistas institucionales, que manejan casi US\$ 60 mil millones en activos (gráfico 9).

En conjunto, estos manejan una porción importante del ahorro de los chilenos y permiten financiar múltiples proyectos. Las empresas hoy se pueden financiar en el mercado bancario, en el no bancario o en el exterior.

Inflación en la coyuntura

Íntimamente relacionado con la existencia de un sistema financiero sólido está la capacidad de un país de manejar adecuadamente la liquidez internacional.

El Banco Central, en este sentido, ha sido especialmente cuidadoso, y mantiene niveles de reservas internacionales netas (RIN) en torno a US\$ 16.500 millones. Estas reservas son capaces de financiar más de un año de importaciones, al mismo tiempo que equivalen a casi el doble de la deuda externa de corto plazo y a algo más del total de las necesidades de financiamiento (incluidas amortizaciones de deuda de largo plazo y cuenta corriente).

Este nivel es suficiente para satisfacer la totalidad de las obligaciones financieras de corto plazo. Es así como el total de las RIN supera la suma de la deuda externa de corto plazo, de las amortizaciones y del déficit de cuenta corriente.

Como es sabido, la suma de un entorno externo poco favorable, así como el lento dinamismo de la actividad y el gasto interno y sus implicancias sobre la inflación, han llevado al Banco Central a reducir, desde enero del 2002, su tasa de política monetaria (TPM) en 375 puntos base, situándola en la actualidad en 2,75%, coherente con la meta de inflación (gráfico 10).

Obviamente, la expansividad de la política monetaria, en medio de un ambiente de incertidumbre mundial y especialmente regional ha sido posible gracias a los sólidos fundamentos de la economía chilena.

Esta rebaja de la TPM ha sido paulatinamente traspasada a las tasas de interés de mercado, condición necesaria para que la política monetaria surta efectos (gráfico 11).

Hemos constatado que, en general, el traspaso se produjo a la velocidad que ocurre en otras economías.

Sin embargo, aún hay trabajo que hacer para mejorar esta velocidad de traspaso, especialmente en segmentos de pequeños clientes.

Los restantes instrumentos de renta fija también han reaccionado con sus tasas de interés a las rebajas de la TPM. Las tasas de largo plazo han disminuido en más de 100 puntos base en un año (gráfico 12).

Vale la pena destacar que con la nominalización de la política monetaria (agosto 2001) se ha dado mayor capacidad y efectividad a la conducción de esta política, favoreciendo la ubicación de la tasa de interés de política en los niveles actuales. Con tasas indexadas hubiese sido imposible llegar al nivel de tasas que existe en la actualidad.

Las condiciones crediticias favorables también se han reflejado en un mayor volumen de crédito, particularmente de consumo (gráfico 13).

Las empresas, por su parte, han ampliado el espectro de fuentes de crédito diferentes al bancario (colocación de bonos corporativos), mercados que también se han visto influenciados por las rebajas de la TPM.

Con todo, el traspaso y la adecuación de los mercados financieros a una política monetaria más expansiva han permitido un paulatino

mayor nivel de actividad y gasto, luego de la desaceleración durante los años 2000 y 2001 (gráfico 14).

Así, de acuerdo con la cifras preliminares, el año recién pasado el PIB creció 2,1%, con una senda de aceleración.

Para este año esperamos un crecimiento de la actividad de entre 3% y 4%.

De esta forma, se espera un cierre gradual de las holguras de capacidad en los próximos trimestres, retornando la economía a niveles más cercanos al pleno empleo.

En cuanto a la evolución de la inflación, el precio del petróleo ha sido el factor que más la ha afectado en el último tiempo (gráfico 15).

La inflación medida a través del IPC ha sufrido, recientemente, un incremento debido al aumento inducido en el precio doméstico de los combustibles y en los precios regulados (gráfico 16).

En cambio, la inflación subyacente (medida que excluye combustibles y perecibles), se mantiene cerca del piso del rango meta, aunque con alguna tendencia a crecer.

La inflación más profunda de la economía se mantiene, por el momento, ajena a los *shocks* de precios asociados a factores de oferta.

Vigilar cómo reaccionan estos componentes más profundos de la inflación es clave en los próximos meses.

La propia confianza de los agentes económicos en el compromiso que tiene el Banco Central en el control de la inflación determina que las decisiones de precios consideren la meta de 3% como una guía (gráfico 17).

De hecho, a pesar de los aumentos transitorios que tendrá la inflación en las próximas semanas, las expectativas de inflación de mediano plazo se mantienen alineadas con el rango meta.

Todo lo anterior, no obstante, depende críticamente de que el Banco Central siga vigilante y atento a que la inflación continúe un curso coherente con las metas. Al respecto, hemos sido claros en manifestar que una modificación de la TPM es justificada en la medida que nuestra proyección de inflación no vuelva a 3% en un *lapso prudente* que entendemos como un horizonte de hasta 24 meses.

Prioridades de la agenda del Banco Central

Permítanme que, al terminar esta presentación, me refiera al trabajo del Banco Central, específicamente a dos aspectos: primero, las

medidas financieras adoptadas a partir de los sucesos que afectaron el mercado financiero recientemente; y segundo, las prioridades de la agenda del Banco para este y el próximo año, tomando en cuenta las circunstancias actuales.

El Banco Central fue objeto de un robo de información. Reaccionó con presteza, y en menos de 48 horas se habían determinado los culpables y presentado la querrela correspondiente ante la justicia.

Como es sabido, el Banco Central de Chile tiene como uno de sus objetivos fundamentales velar por el normal funcionamiento de los pagos internos. Por lo anterior, luego de conocida la sustracción de instrumentos financieros de que había sido objeto CORFO y previendo los efectos que una orden de incautación podría tener sobre el funcionamiento de los mercados financieros, el Banco Central adoptó con celeridad una serie de iniciativas a objeto de que el sistema bancario dispusiera de suficiente liquidez para enfrentar esta situación y minimizar el riesgo de que se produjeran efectos sistémicos.

Así, el mismo día lunes 10 y antes de la apertura de los mercados, se comunicó la disposición del Banco para asegurar la fluidez de los pagos en el sistema y la normal operación de las cámaras de compensación interbancarias. Se dispuso la apertura de una facilidad extraordinaria de liquidez para los bancos a través de operaciones *repo* por ventanilla. Posteriormente, en el transcurso de la semana se estableció una segunda facilidad de liquidez mediante operaciones *swap* en moneda extranjera, además de mantenerse operativa la ventanilla de compra de pagarés de mediano y largo plazo del Banco Central.

Estas iniciativas se tradujeron en un aumento significativo de los saldos líquidos disponibles en los bancos, permitiendo la normal operación del mercado interbancario y del resto de los mercados financieros. Prueba de ello es que durante este episodio, las tasas de interés de corto plazo se mantuvieron estables, y las tasas de interés de largo plazo se movieron a la baja.

Adicionalmente, ante las dificultades con las que estaba operando el mercado secundario de depósitos a plazo, el día martes 11 se introdujeron modificaciones a la normativa sobre captaciones a la que están sujetos los bancos, con el objeto de facilitar las operaciones de las instituciones financieras en ese mercado y proveer indirectamente de liquidez a los fondos mutuos y corredores de bolsa que, dada la situación de incertidumbre existente, enfrentaban niveles de rescate o retiro de fondos anormalmente altos.

Durante toda esa semana, el Banco Central realizó un seguimiento continuo de los desarrollos que se estaban produciendo y, con excepción del mercado secundario de depósitos a plazo, hacia el

día jueves se pudo constatar que en general y a pesar del impacto inicial, los mercados habían logrado restablecer sus operaciones con relativa normalidad y la confianza del público en el sistema bancario no había sido afectada. El temor de una crisis más generalizada de liquidez claramente se disipaba entre los propios operadores del mercado.

Paso ahora a revisar nuestra agenda de trabajo prioritaria. De acuerdo con su Ley Orgánica, el Banco Central es un organismo independiente y técnico, con objetivos claros y precisos. Pero también es una institución de gran vitalidad, que está continuamente escrutando y perfeccionando sus políticas y procedimientos. De hecho, lo que revisaré a continuación representa parte del trabajo habitual del Banco, y, como tal, es coherente con los avances que hemos implementado durante los últimos años. Es, en pocas palabras, la continuación de líneas de trabajo orientadas a ser más eficientes en nuestras políticas y más transparentes en nuestro análisis.

Algunas de estas prioridades también responden a acciones específicas orientadas a fortalecer las medidas y procedimientos de seguridad en la administración de la información confidencial del Banco, luego del robo de información por todos conocido.

Como forma de poner en contexto estas prioridades, es apropiado recordar los principales progresos en la gestión del Banco Central durante los últimos años. Estos avances no son independientes del marco macroeconómico que revisé al comienzo de esta presentación —de hecho, constituyen las bases sobre las que se funda dicho marco, como son la flotación y la meta de inflación— y revelan la fuerte orientación del Banco Central hacia la modernización y la transparencia.

Entre los progresos más importantes de los últimos años está la publicación cuatrimestral del *Informe de Política Monetaria*, documento que entrega una detallada descripción de la visión que tiene el Consejo del Banco sobre la marcha de la economía. Este documento, además, es un puntal del sistema de metas de inflación, en que la credibilidad es un elemento fundamental. Tenemos, asimismo, reuniones de política monetaria en fechas preanunciadas con 6 meses de antelación y publicamos un resumen del acta de cada una de estas reuniones con tres meses de rezago. Hoy es posible explorar nuevos avances en este campo, que permitan examinar con mayor prontitud y profundidad el comportamiento del Instituto Emisor con la información disponible, cuestión esencial cuando la sociedad decide tener una institución autónoma.

Hemos eliminado todo tipo de trabas al comercio exterior y a los pagos internacionales, proveyendo así un ambiente propicio para el desarrollo de la economía.

Hemos tenido importantes progresos en la organización y regulación del sistema financiero. Esto incluye, entre otros, la nominalización de la política monetaria, la emisión de nuevos instrumentos de deuda, y la autorización del pago de intereses en cuentas corrientes. En el ámbito de la flotación cambiaria hemos facilitado un uso más extensivo de los instrumentos de cobertura, y, más importante aún, hemos instaurado un marco claro de cómo interviene el Banco Central en el mercado cambiario en situaciones excepcionales. Adicionalmente, hemos delimitado los elementos que influyen en nuestra evaluación de cuándo existen las circunstancias que ameritan una intervención.

Durante este y el próximo año son varios los desafíos que enfrentamos y que nos permitirán continuar modernizando la manera en que hacemos política económica. Ciertamente, el trabajo habitual del Banco continuará. Pero hay algunas prioridades del trabajo no habitual que, por su naturaleza, no son tan conocidas pero que es necesario reseñar.

En primer lugar, como se informó hace algún tiempo, el Banco ha venido trabajando desde hace más de dos años en un nuevo sistema electrónico de pagos de alto valor. Como quedó demostrado durante las últimas semanas nuestro sistema de pagos tienen vulnerabilidades que es imperativo acotar. Este sistema, llamado LBTR —Liquidación Bruta en Tiempo Real—, permitirá a los bancos liquidar obligaciones de pago y efectuar transferencias de fondos por cuenta propia y por cuenta de sus clientes en tiempo real. Los pagos de alto valor podrán realizarse mediante instrucciones electrónicas reemplazando el papel, y los fondos transferidos estarán disponibles en la cuenta del beneficiario en forma inmediata. Este sistema LBTR es un proyecto que involucra tanto cambios en infraestructura como en regulación y es esencial para robustecer la seguridad financiera de los distintos tipos de operaciones que se realizan en el mercado, particularmente para implementar los estándares internacionales de *pago contra entrega*. Esta modernización permitirá minimizar los canales de transmisión de riesgo sistémico a través del sistema de pagos y mejorar la eficiencia de las operaciones. En este campo, trabajamos en estrecha colaboración con la Asociación de Bancos e Instituciones Financieras.

Sin perjuicio de lo anterior, los eventos recientes también obligan a evaluar los aspectos relativos a las prácticas de custodia, negociación (*trading*) y liquidación con que opera nuestro mercado de valores. Es prioritario adoptar las mejores prácticas internacionales en esta materia. La preocupación por este tema en las principales plazas financieras del mundo se ha traducido en una serie de recomendaciones técnicas. Particularmente importantes son las recomendaciones que han efectuado el Comité de Pagos y Liquidación del Banco de Pagos Internacionales (BIS) y la Organización Internacional de Comisiones de Valores (IOSCO).

En lo que atañe más directamente a los sucesos ocurridos recientemente, aparece como especialmente relevante revisar las prácticas de nuestro mercado a la luz de las recomendaciones en materia de certeza legal de las transferencias de propiedad originadas en las transacciones en el mercado de valores. También aquellas referidas a la desmaterialización de los títulos que se negocian, a su adecuada custodia, así como a la adopción del denominado principio de *entrega contra pago*, como fórmulas efectivas y de evitar fraudes y reducir los riesgos a los que están expuestos tanto los inversionistas como los intermediarios financieros.

Recogiendo estos estándares y recomendaciones internacionales, el Banco Central ha venido realizando una serie de proyectos en el área financiera más allá del LBTR. Así, por ejemplo, desde hace un año, todas las licitaciones de bonos y pagarés del Banco Central se realizan en forma electrónica, estos títulos se emiten en forma desmaterializada y las custodias se realizan en una institución especializada como el Depósito Central de Valores (DCV).

Sin lugar a dudas, el desarrollo de un mercado de capitales robusto y eficiente es un desafío permanente que debe ir adaptándose a los nuevos instrumentos financieros, tecnologías y necesidades del mercado. La experiencia internacional indica que el trabajo conjunto entre los participantes del mercado y las autoridades regulatorias y supervisoras es el camino más adecuado para el diseño e implementación de normas y prácticas que, junto con proveer de mecanismos eficientes de control de riesgos, permitan su pleno desarrollo, con el consiguiente beneficio para el país. En ese contexto, el Banco Central impulsará un diálogo efectivo con la comunidad financiera y los organismos de supervisión a fin de continuar desarrollando políticas y prácticas que favorezcan la mayor eficiencia y seguridad de los mercados financieros.

En segundo lugar, como forma de cautelar los objetivos de estabilidad del sistema de pagos interno y externo, el Banco Central viene trabajando desde el año pasado en la preparación de un Informe de Estabilidad Financiera. Este entregará la visión del Consejo respecto de diversos temas de estabilidad, de cómo el país está preparado para hacer frente a las contingencias, así como de los aspectos que es necesario monitorear. En las etapas de preparación, este proyecto ha generado una interesante agenda de investigación y desarrollo de metodologías que nos permitirán un seguimiento más adecuado del objetivo de estabilidad de pagos internos y externos. Los focos principales de atención son el sistema financiero, el sector fiscal y el sector externo. Esperamos poder hacer público el primer número de este informe durante el presente año.

En tercer lugar, el Banco está impulsando una serie de medidas para fortalecer la seguridad de nuestros sistemas y procedimientos

de manera de prevenir, a costos razonables para la eficiencia, episodios como el conocido. Entre los aspectos más importantes estará el tratamiento de lo que hemos denominado Información Altamente Sensible. Tal como le informáramos a la Comisión de Hacienda del Senado, mañana viernes el Consejo recibirá de parte del Gerente General del Banco, una propuesta de los procedimientos que utilizaremos para el tratamiento interno de dicha información. Junto a esto existen otras iniciativas —de corte más interno y reservado— que obstaculizarán potenciales intentos de robo de información. Al respecto, quiero agregar también que la voluntad del Banco de continuar hasta las últimas consecuencias con la persecución judicial de los responsables de estos lamentables hechos, será, hacia el futuro, un fuerte desincentivo a los delincuentes. Apoyamos también un aumento de las penalidades aplicables a estos delitos, que las convierta en un mejor disuasivo. Sabemos, sin embargo, que los delitos no son erradicables. Por eso, continuando con la línea de mayor transparencia que ha caracterizado el accionar del Banco de forma de potenciar la eficiencia de sus políticas, pero también como forma de reducir los riesgos de fugas de información relevante, tenemos previsto incrementar aún más los grados de transparencia. Esto involucra varios aspectos.

Por una parte, vamos a acortar al mínimo posible los plazos que transcurren entre la producción de las estadísticas que realiza el banco y su divulgación. Para esto queremos hacer uso más intensivo de los medios electrónicos de manera de adelantar la difusión de la información o hacer este proceso de manera más frecuente. Ello no es algo nuevo: desde hace tres años se publica un adelanto del Imacec y de la balanza comercial los días 17 de cada mes, seis días antes de lo que habitualmente se publicaba. La idea es acortar aún más los plazos y depender menos de los procesos de impresión y distribución de la información. Esto incluirá, entre otros asuntos, la divulgación semanal de los datos de la balanza comercial, de las reservas internacionales y de los agregados monetarios. Asimismo, queremos acortar el plazo que transcurre entre las reuniones de política monetaria y la publicación del resumen del acta respectiva, y revisar otros aspectos de estas reuniones que contribuyan a aumentar su transparencia. Los detalles del plan para estos cambios se darán a conocer en las próximas semanas.

Bajo este mismo prisma de aumentar la transparencia, el Banco Central tiene contemplado publicar los modelos que se utilizan en los procesos de proyecciones y análisis, de manera que el público pueda tener información aún más precisa respecto del marco analítico que utilizamos en nuestra toma de decisiones. Esto tampoco es algo nuevo: en el sitio web del Banco existe un gran número de documentos de trabajo que justamente muestran la manera en que formulamos nuestra política monetaria. Al respecto, tenemos también previsto publicar una revisión del documento

Política Monetaria del Banco Central de Chile: Objetivos y Transmisión, que describe de manera amigable pero rigurosa el marco de análisis que utilizamos. Han transcurrido 3 años desde que se publicó ese documento, al iniciar la divulgación de los Informes de Política Monetaria en el 2000, y hemos tenido un

proceso de valioso aprendizaje desde entonces. Además, estudiamos hacer público el Documento de Planificación Estratégica que cada año prepara el Consejo junto al *staff* y que ordena nuestro trabajo a partir de directrices precisas y una mirada prospectiva a dos años plazo.

Gráfico 1
Razón de Exportaciones a PIB
(Porcentaje)



Gráfico 2
Logro de la Meta de Inflación
(Porcentaje de variación anual)



Gráfico 3
Crecimiento Mundial
(Porcentaje)

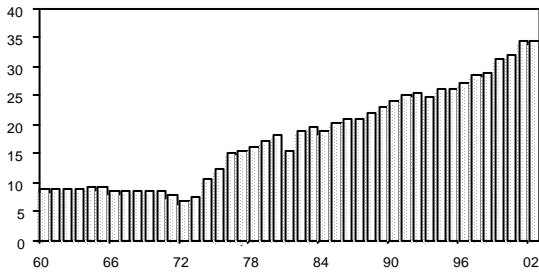

Gráfico 4
Rentabilidad y Gastos Financieros
(Empresas, porcentajes; FECUS)

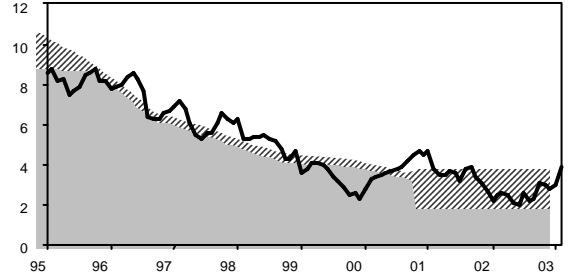

Gráfico 5
Rentabilidad S.A.
(Porcentaje promedio móvil, fuente: FECUS)

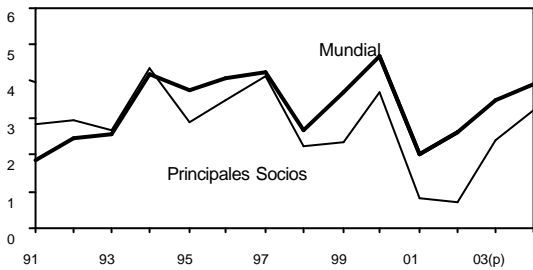

Gráfico 6
Deuda Pública
(Porcentaje del PIB)



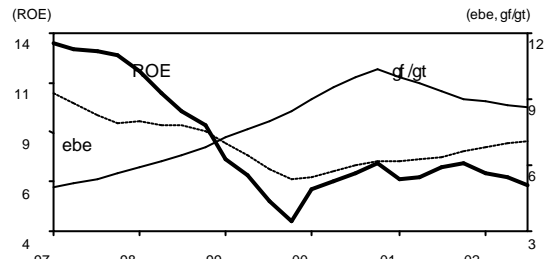

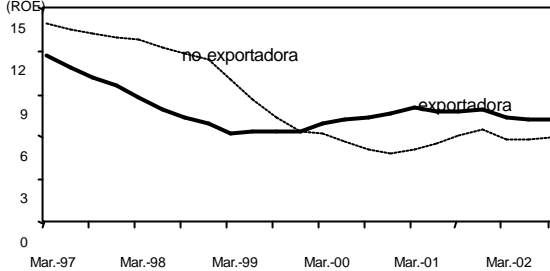
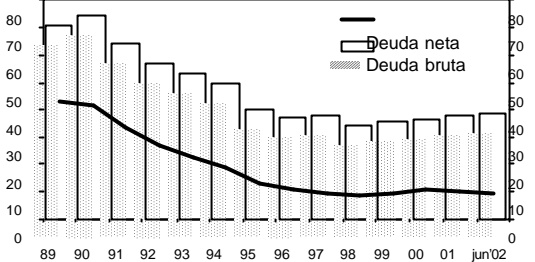
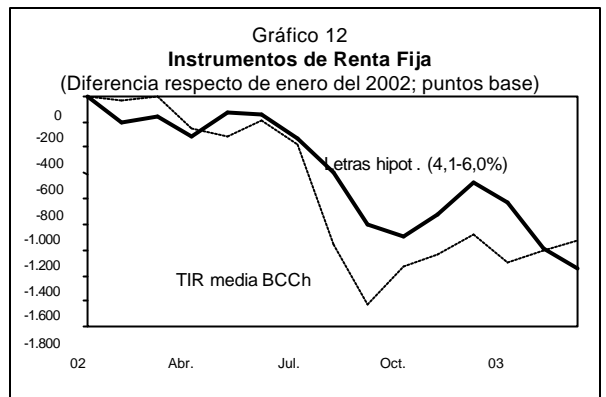
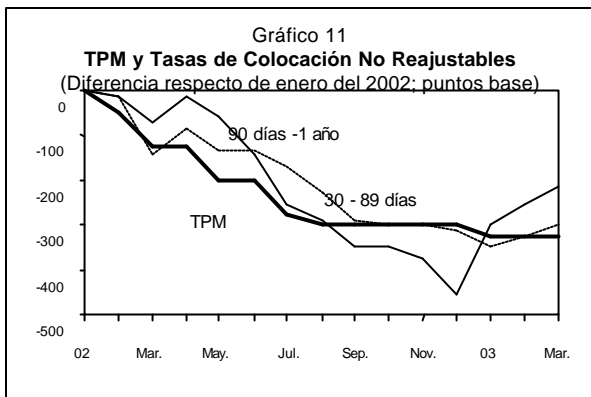
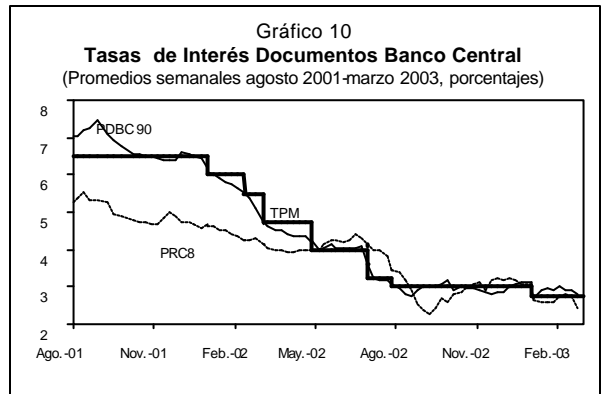
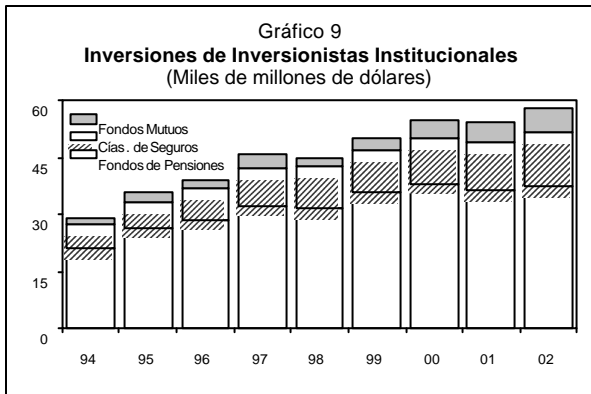
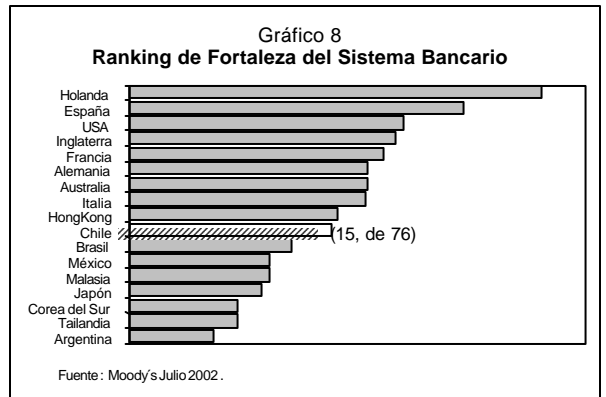
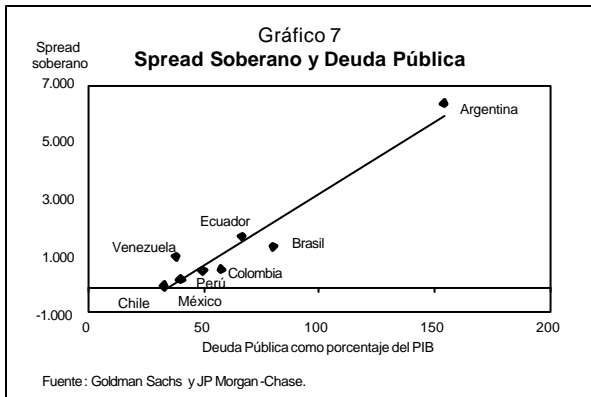
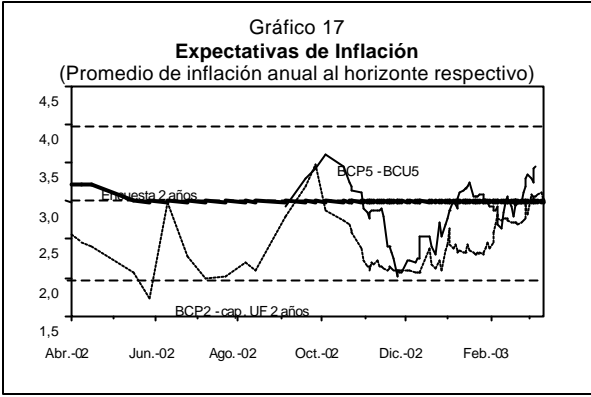
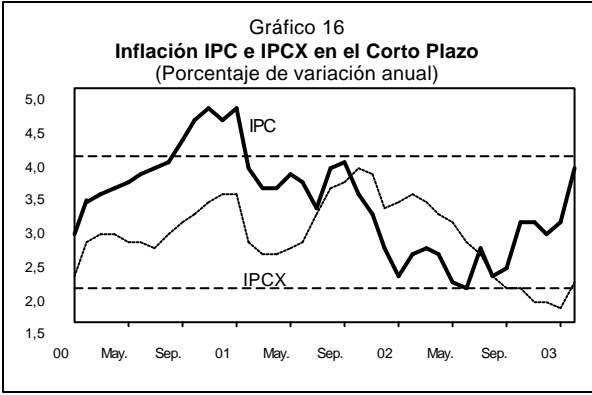
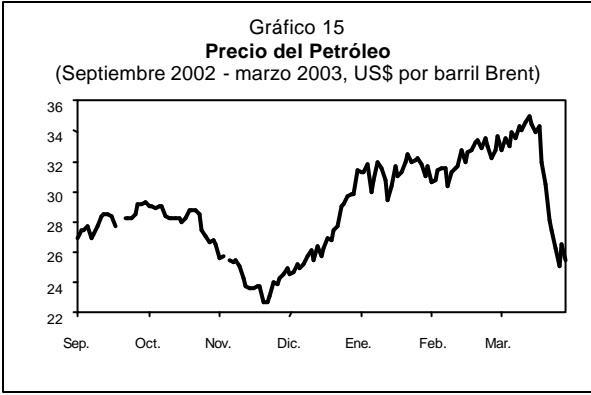
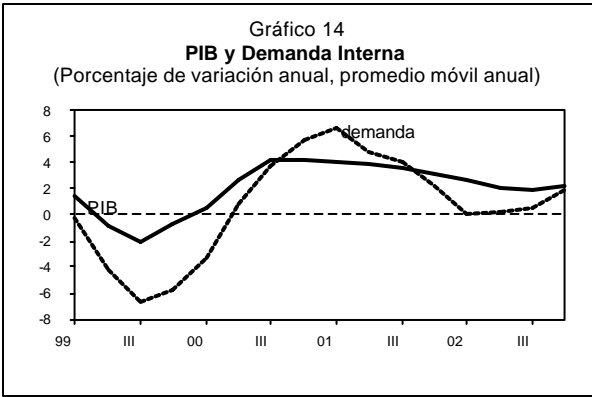
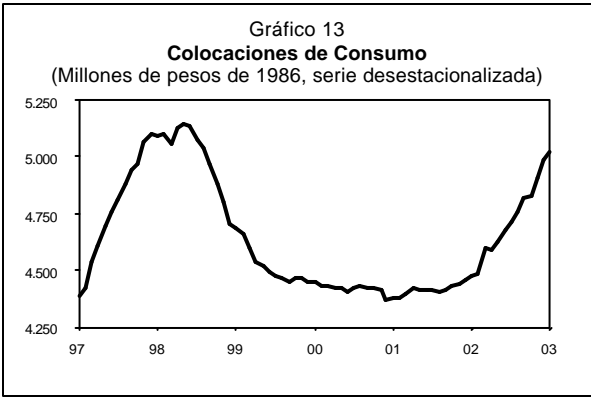

Circulares del Banco Central de Chile

I Compendio de normas financieras.

- Circular N.º 3013-478

Modifica Capítulo III.B.1 del Compendio de Normas Financieras.

ACUERDO N.º 1046E-01-030311

Santiago, 12 de marzo de 2003

Se comunica que el Consejo del Banco Central de Chile en su Sesión N.º 1046E, celebrada el 11 de marzo de 2003, acordó introducir la siguiente modificación en el Capítulo III.B.1 del Compendio de Normas Financieras, la que entrará a regir a contar del 12 de marzo de 2003.

Agregar las siguientes DISPOSICIONES TRANSITORIAS, pasando la actual a ser número 1:

“2. Suspender, a contar del 12 de marzo de 2003 y durante los siguientes 60 días corridos, la aplicación de los plazos mínimos de treinta y noventa días previstos en el número 2 de este Capítulo respecto de la adquisición de efectos de comercio que documentan captaciones efectuadas por las instituciones financieras mediante la emisión de depósitos a plazo.

3. A contar del día 12 de marzo de 2003 y durante los siguientes 60 días corridos, las instituciones financieras podrán autorizar el retiro anticipado de captaciones y depósitos a plazo cuando el titular así se lo solicite. En todo caso, será facultativo para la institución financiera acceder a lo solicitado y pagar intereses y reajustes al titular.”

Como consecuencia de lo anterior, se reemplaza la hoja N.º 7 del Capítulo III.B.1 del Compendio de Normas Financieras.

- Circular N.º 3013-479

Modifica Anexo del Capítulo III.F.5 del Compendio de Normas Financieras.

Santiago, 31 de marzo de 2003

Se comunica que el Banco Central de Chile, de conformidad con lo establecido en el Capítulo III.F.5 del Compendio de Normas Financieras, ha reemplazado la clasificación de riesgo de los estados soberanos y de las entidades bancarias extranjeras, que se contiene en los N.ºs 1 y 3 del Anexo del referido Capítulo, sobre la base de la información disponible hasta el 26 de marzo de 2003.

Como consecuencia de lo anterior, se reemplazan las hojas N.ºs 1, 2 y 4 del Anexo del Capítulo III.F.5 del Compendio de Normas Financieras.

C u a d r o s E s t a d í s t i c o s

Resumen de la
Economía Nacional

Cuadro resumen de la economía nacional
Cuentas nacionales e indicador mensual de actividad económica (Imacec)

	2000 (1)	2001 (2)	2002 (2)
Tasa de variación anual del producto interno bruto por actividad			
Agropecuario - silvícola	5,5	5,2	4,2
Pesca	12,1	7,3	8,4
Minería	3,5	6,2	-0,3
Industria manufacturera	4,0	0,5	2,8
Electricidad, gas y agua	6,8	1,0	4,3
Construcción	-0,9	3,0	2,1
Comercio, hoteles y restaurantes	3,8	2,5	2,0
Transporte y comunicaciones	9,2	7,7	2,3
Servicios financieros y empresariales	4,5	2,9	1,9
Propiedad de vivienda	2,4	2,2	2,3
Servicios personales (2)	3,3	2,7	1,9
Administración pública	1,5	1,8	1,8
Subtotal	3,9	3,1	2,2
Menos: imputaciones bancarias	4,3	2,8	2,0
Producto interno bruto a costo de factores	3,9	3,1	2,2
Más: IVA neto recaudado	4,6	3,2	1,7
Más: Derechos de importación	15,6	1,7	0,7
Producto interno bruto a precios de mercado	4,2	3,1	2,1
Formación bruta de capital	21,8	21,9	21,9
Indicador mensual de actividad económica (Imacec) (Promedio 1996=100)	113,8	117,3	119,8

Estadísticas silvoagropecuarias y pesqueras

	1998-99	1999-00	2000-01
Silvoagropecuaria			
Superficie sembrada (3) (miles de hectáreas)			
Cereales	543	606	645
Leguminosas y papas	98	100	108
Cultivos industriales	110	103	91
Superficie plantada destinada a frutales (4) (hectáreas)	206.871	210.034	211.386
Superficie forestal plantada anualmente (hectáreas)	108.269	102.350	94.855
Pecuaría			
Producción de carne en vara (5) (miles de toneladas)	492	509	542
Producción de leche (millones de litros)	2.050	1.990	2.190
Pesca			
Producción pesquera (6) (miles de toneladas)	5.587	4.972	4.664
Producción industrial pesquera (7) (miles de toneladas)	1.647	1.575	1.580

(1) Cifras provisionales.

(2) Incluye educación y salud pública y privada.

(3) Corresponde a los 14 principales productos.

(4) Equivale a la superficie total existente en el país.

(5) Comprende vacunos, ovejunos, porcinos, equinos y caprinos.

(6) Incluye pescados y mariscos para consumo fresco e industrial.

(7) Comprende pescados y mariscos congelados, ahumados, seco-salados, en conserva, harina y aceite.

(-) No se dispone de información.

Estadísticas mineras

(Promedio 1990=100)

	2000	2001	2002	Feb. 2002	Feb. 2003
Índice general de producción minera (2)	253,9	257,9	248,6	221,2	241,6
Índice de minerales metálicos	273,5	277,7	267,4	237,1	259,4
Índice de producción de cobre	287,5	294,9	286,4	252,5	276,8
Producción de cobre de mina (3) (miles de toneladas métricas)	4.602,0	4.739,0	(-)	217,6	(-)
Índice de minerales no metálicos	95,4	98,0	95,8	92,1	97,9

Estadísticas de construcción

	2000	2001	2002	Feb. 2002	Feb. 2003
Edificación iniciada por el sector público en todo el país (m ²) (2)	517.506	354.547	485.033	49.496	40.818
Edificación aprobada e iniciada en sectores privado y público, total país (m ²) (2)	10.461.232	10.573.525	8.480.338	527.435	551.426

Índice general de costo de edificación de tipo medio (4)
(Diciembre 1978=100)

	2000	2001	2002	Dic. 2001	Dic. 2002
	2.301,6	2.387,1	2.472,1	2.421,4	2.532,5

Estadísticas industriales

(Promedio 1990=100)

	2000 (1)	2001 (1)	2002 (1)	Dic. 2001	Dic. 2002
Índice de producción manufacturera (Sofofa)	161,5	165,3	165,8	162,8	171,8
Bienes de consumo habitual	175,0	181,0	183,0	173,9	171,2
Bienes de consumo durable	112,1	109,0	109,3	107,5	123,2
Material de transporte	183,8	162,9	161,9	152,3	173,7
Bienes de capital	190,2	266,3	270,9	248,1	277,7
Bienes intermedios para la industria	189,4	191,5	191,8	190,2	198,5
Bienes intermedios para la construcción	184,5	187,6	186,7	186,7	195,4
Bienes intermedios para la minería	313,6	326,5	332,3	307,3	373,5
Bienes intermedios para la agricultura agropecuaria	77,0	81,7	81,3	63,4	111,7
Envases y rotulados	188,6	197,4	196,6	203,9	257,0
Energía, combustible y lubricantes	145,9	146,6	145,8	162,1	164,1
Otros (folletos, servicios, artículos de oficina)	143,5	148,6	148,1	176,0	220,9
Índice de ventas industriales (Sofofa)	160,8	168,2	168,1	174,6	183,0
Bienes de consumo habitual	174,4	180,3	178,8	205,6	208,4
Bienes de consumo durable	112,9	116,8	120,3	122,5	131,3
Material de transporte	175,3	169,5	178,9	153,8	169,5
Bienes de capital	200,4	256,5	251,6	185,4	264,2
Bienes intermedios para la industria	182,3	199,4	195,3	201,2	205,5
Bienes intermedios para la construcción	179,9	188,0	190,5	190,0	207,9
Bienes intermedios para la minería	271,4	310,9	325,9	306,9	299,4
Bienes intermedios para la agricultura agropecuaria	69,4	84,7	73,4	88,1	62,7
Envases y rotulados	187,1	200,5	232,7	200,6	267,1
Energía, combustible y lubricantes	158,9	154,6	157,2	154,1	171,8
Otros (folletos, servicios, artículos de oficina)	141,4	144,1	184,4	169,0	225,7

(1) Cifras provisionales.

(2) Fuente: Instituto Nacional de Estadísticas.

(3) Fuente: Comisión Chilena del Cobre.

(4) Se refiere a un conjunto habitacional de 73 viviendas de un piso de 69,80 m². Fuente: Cámara Chilena de la Construcción.

(-) No se dispone de información.

Estadísticas monetarias y financieras

(Saldos en millones de pesos de cada período)

Agregados monetarios

	Dic. 2000	Dic. 2001	Dic. 2002	Feb. 2002	Feb. 2003 (1)
M1A	3.518.100	4.009.700	4.682.430	4.061.330	4.774.020
M2A	17.374.280	18.584.420	20.315.490	18.935.740	20.412.130
M3	19.523.510	20.895.520	22.659.650	21.229.380	22.724.960

Sector financiero (2)

	Dic. 2000	Dic. 2001	Dic. 2002	Feb. 2002	Feb. 2003 (1)
Colocaciones en moneda nacional	23.646.092	24.815.072	(-)	24.899.773	(-)
Colocaciones en moneda extranjera	6.735	7.261	(-)	7.208	(-)

(Saldos en millones de dólares)

Tasas de interés

(Promedios anuales y mensuales)

	2000	2001	2002	Mar. 2002	Mar. 2003 (1)
Captaciones entre 30 y 89 días (tasa mensual)	8,82	6,01	3,73	4,56	2,52
Colocaciones entre 30 y 89 días (tasa mensual)	13,91	11,28	7,49	7,80	5,52
Libor (180 días) (tasa anual)	6,65	3,74	1,89	2,22	1,27
Prime (tasa anual)	9,23	6,94	4,68	4,75	4,25
Euribor (tasa anual)	4,78	4,09	3,50	3,80	2,41

(1) Cifras provisionales obtenidas de la información monetaria diaria.

(2) Incluye bancos comerciales, Banco del Estado y financieras.

(-) No se dispone de información.

Balanza de Pagos

(Millones de dólares)

	1998 (*)	1999 (*)	2000 (*)	2001 (*)	2002 (*)
Cuenta corriente	-3.918,4	99,5	-766,3	-1.192,2	-553,1
Bienes y servicios	-2.492,0	1.690,1	1.471,0	1.136,4	1.556,3
Renta	-1.888,7	-2.233,1	-2.795,3	-2.756,6	-2.535,7
Transferencias corrientes	462,4	642,5	558,0	428,0	426,4
Cuenta de capital y financiera	4.160,3	974,7	490,6	2.356,2	799,5
Cuenta de capital	0,0	0,0	0,0	0,0	0,0
Cuenta financiera	4.160,3	974,7	490,6	2.356,2	799,5
Errores y omisiones	-241,9	-1.074,1	275,7	-1.164,0	-246,5
Saldo de Balanza de Pagos	-2.194,1	-737,5	336,7	-596,1	198,6
Cuenta financiera excluyendo activos de reserva	1.966,2	237,1	827,3	1.760,1	998,1

(*) Cifras provisionales.

Clasificación funcional del gasto

(Millones de pesos de cada año)

	1997	1998	1999	2000	2001
Gasto total del Gobierno Central	6.657.566	7.399.561	8.141.450	8.737.492	9.541.153
Gasto social	4.526.546	5.120.421	5.704.059	6.286.018	6.923.847
Salud	806.542	917.025	976.662	1.099.109	1.232.839
Vivienda	325.971	353.164	358.850	355.539	392.012
Previsión	1.875.178	2.089.767	2.384.888	2.599.641	2.830.240
Educación	1.079.683	1.263.961	1.397.231	1.576.361	1.774.409
Subsidios	178.660	214.008	226.950	246.958	256.321
Otros sociales	260.512	282.496	359.478	408.410	438.026

Fuente: Dirección de Presupuestos, Ministerio de Hacienda.

Comercio exterior

(Millones de dólares)

	1999	%	2000	%	2001	%	Enero - noviembre			
							2001	%	2002	%
Comercio global	31.403,5		36.517,7		34.841,5		32.419,9		31.731,6	
Exportaciones (1)	16.255,7	100,0	18.427,9	100,0	17.660,7	100,0	16.296,0	100,0	16.207,7	100,0
Agricultura, fruticultura, ganadería, silvicultura, y pesca extractiva	1.719,2	10,6	1.691,2	9,2	1.716,6	9,7	1.567,4	9,6	1.581,8	9,8
Minería	7.074,3	43,5	8.346,5	45,3	7.510,6	42,5	6.948,9	42,6	6.767,5	41,8
Industria	7.365,3	45,3	8.272,5	44,9	8.300,7	47,0	7.665,8	47,0	7.682,4	47,4
Otros	97,0	0,6	117,7	0,6	132,8	0,8	114,0	0,7	176,1	1,1
Importaciones (2)	15.147,8	100,0	18.089,9	100,0	17.180,8	100,0	16.123,9	100,0	15.523,8	100,0
Agricultura, fruticultura, ganadería, silvicultura, y pesca extractiva	397,7	2,6	381,2	2,1	332,1	1,9	308,7	1,9	320,3	2,1
Minería	1.525,2	10,1	2.418,8	13,4	2.209,0	12,9	2.100,8	13,0	1.920,7	12,4
Industria	12.050,7	79,6	13.961,4	77,1	13.534,0	78,8	12.655,5	78,6	12.052,9	77,5
Otros	349,1	2,3	299,6	1,7	334,4	1,9	308,6	1,9	816,7	5,3
Zona franca	825,1	5,4	1.028,9	5,7	771,3	4,5	750,2	4,7	413,2	2,7

(1) Embarques de exportación clasificados de acuerdo con la CIIU (Clasificación Internacional Industrial Uniforme).

(2) Clasificación económica por destino final de las importaciones registradas o informadas.

Fuente: Dirección Nacional de Aduanas.

Índices de precios

	2000	2001	2002	Mar. 2002	Mar. 2003
Índice de precios al consumidor (1) (Diciembre 1998 = 100)	104,93	108,67	111,38	110,26	115,21
Índice de precios al por mayor (1) (Junio 1992 = 100)	164,83	177,69	189,82	181,27	212,03

	2000	2001	2002	Feb. 2002	Feb. 2003
Índice de precios nominales del cobre (2)	118,39	102,97	101,64	101,93	109,89
Índice de precios reales del cobre (2)	80,00	68,78	69,67	71,24	71,56
Precio nominal del cobre (3) (US¢ / libra)	82,29	71,57	70,65	70,85	76,38
Precio real del cobre (2) (US¢ prom. 1980 / libra)	55,61	47,81	48,43	49,52	49,74
Índice general de precios de acciones (4) (Valor real)	130,97	131,90	124,12	131,38	-

- (1) Fuente: Instituto Nacional de Estadísticas (INE).
 (2) Índices del precio del cobre calculado con base 1980 = 100.
 (3) Fuente: Comisión Chilena del Cobre.
 (4) Fuente: Bolsa de Comercio de Santiago.

Índice de remuneraciones

	2000	2001	2002	Feb. 2002	Feb. 2003
Índice de remuneraciones por hora (Abril 1993=100)	204,24	214,96	224,76	222,30	231,29
Índice de costo de la mano de obra (Abril 1993=100)	194,97	204,82	214,57	212,05	219,78

Fuente: Instituto Nacional de Estadísticas (INE).

Población y ocupación

	1999 Oct.- Dic.	2000 Oct.- Dic.	2001 Oct.- Dic.	2002 Oct.- Dic.	Dic. 2002 Feb. 2003
Población y fuerza de trabajo, según encuestas del Instituto Nacional de Estadísticas (Miles de personas)					
Población total	15.094,3	15.286,9	15.472,4	15.658,5	15.689,3
Fuerza de trabajo	5.933,6	5.870,9	5.948,8	6.000,0	6.025,0
Ocupados	5.404,5	5.381,5	5.479,4	5.531,3	5.551,2
Desocupados	529,1	489,4	469,4	468,7	473,7
Cesantes	450,0	413,5	397,0	392,9	395,0
Tasa de desocupación (%)	8,9	8,3	7,9	7,8	7,9
Tasa de cesantía (%)	7,6	7,0	6,7	6,5	6,6

Fuente: Instituto Nacional de Estadísticas (INE).

Población y fuerza de trabajo en el gran Santiago

(Miles de personas)

	1999 (1)	2000 (1)	2001 (1)	Dic. 2001	Dic. 2002
Población total	5.627,3	5.748,4	5.872,1	5.919,1	6.046,5
Fuerza de trabajo	2.550,5	2.582,1	2.666,2	2.750,5	2.725,0
Ocupados	2.198,7	2.221,9	2.287,9	2.391,5	2.400,8
Desocupados	351,9	360,2	378,3	359,0	324,2
Cesantes	310,8	319,0	333,3	310,8	283,0
Tasa de desocupación (%)	13,8	13,9	14,2	13,1	11,9
Tasa de cesantía (%)	12,2	12,4	12,5	11,3	10,4

(1) Cifras correspondientes al promedio de las cuatro encuestas que se efectúan en los meses de marzo, junio, septiembre y diciembre de cada año.
Fuente: Departamento de Economía, Universidad de Chile.

Sistema de previsión

	Dic. 1998	Dic. 1999	Dic. 2000	Dic. 2001	Sep. 2002
Total de afiliados (acumulado) (Acumulado)	5.966.143	6.105.731	6.280.191	6.427.656	6.537.027

	Dic. 1998	Dic. 1999	Dic. 2000	Dic. 2001	Jul. 2002
Activos de los fondos de pensiones (1) (Millones de pesos)	14.713.480	18.287.874	20.586.187	23.219.362	24.282.802
Fondo 1	-	-	20.580.519	23.200.038	24.252.137
Fondo 2	-	-	5.668	19.324	30.664

(1) Incluye títulos de la Tesorería General de la República, del Banco Central, depósitos a plazo de instituciones financieras, letras de crédito de valores del fondo de pensiones, necesario para el funcionamiento normal de éste.
Fuente: Superintendencia de Administradoras de Fondos de Pensiones.

Estadísticas Monetarias
y Financieras

Agregados monetarios privados

Promedios mensuales

(Miles de millones de pesos)

Período	E	C	M1	M1A	M2A	M3	M4	M5	M6	M7
1998 Dic.	1.483,32	852,92	2.530,29	2.851,40	14.501,04	16.368,09	24.501,09	24.501,09	28.788,53	29.879,62
1999 Dic.	1.652,27	997,24	2.948,69	3.426,45	16.031,42	18.013,73	26.358,94	26.358,94	31.199,76	32.941,88
2000 Dic.	1.682,74	1.001,20	3.047,24	3.518,10	17.374,28	19.523,51	28.796,98	28.796,98	34.015,45	36.112,70
2001 Dic.	1.830,51	1.103,02	3.456,07	4.009,70	18.584,42	20.895,52	29.749,79	29.749,79	35.370,53	38.143,68
2002 Dic.	1.938,79	1.208,04	4.010,91	4.682,43	20.315,49	22.659,65	32.303,32	32.303,32	38.008,19	40.867,90
2002 Ene.	1.800,15	1.061,59	3.576,87	4.140,00	18.813,21	21.117,51	30.166,88	30.166,88	35.708,32	38.467,81
Feb.	1.823,70	1.079,26	3.477,62	4.061,33	18.935,74	21.229,38	30.295,48	30.295,48	35.753,35	38.559,00
Mar.	1.810,39	1.076,54	3.484,17	4.044,69	18.990,77	21.280,06	30.342,24	30.342,24	35.816,78	38.610,62
Abr.	1.766,02	1.060,64	3.491,52	4.038,53	19.201,42	21.493,87	30.473,18	30.473,18	35.801,10	38.614,60
May.	1.817,60	1.073,35	3.557,27	4.116,33	19.127,39	21.426,53	30.072,88	30.072,88	35.515,46	38.340,63
Jun.	1.798,87	1.091,75	3.587,95	4.161,48	19.255,89	21.577,80	30.305,35	30.305,35	35.796,24	38.565,35
Jul.	1.817,88	1.084,76	3.562,17	4.114,38	19.445,63	21.771,27	30.575,10	30.575,10	36.018,30	38.692,24
Ago.	1.792,61	1.084,80	3.629,45	4.196,22	19.350,97	21.666,28	30.663,74	30.663,74	36.175,08	38.833,87
Sep.	1.880,05	1.141,83	3.741,61	4.285,11	19.560,08	21.883,95	30.735,98	30.735,98	36.294,67	38.965,36
Oct.	1.805,36	1.114,48	3.666,57	4.283,48	19.650,78	21.990,09	31.098,77	31.098,77	36.357,61	39.010,64
Nov. (*)	1.790,00	1.117,15	3.682,36	4.307,44	19.719,03	22.074,60	31.702,67	31.702,67	37.397,17	40.229,49
Dic. (*)	1.938,79	1.208,04	4.010,91	4.682,43	20.315,49	22.659,65	32.303,32	32.303,32	38.008,19	40.867,90
2003 Ene. (*)	1.927,81	1.175,90	4.096,70	4.916,32	20.409,71	22.735,32	32.477,68	32.477,68	38.094,39	40.955,47
Feb. (*)	1.929,25	1.188,54	4.018,30	4.774,02	20.412,13	22.724,96	32.821,99	32.821,99	38.442,96	41.351,06
Mar.										
Abr.										
May.										
Jun.										
Jul.										
Ago.										
Sep.										
Oct.										
Nov.										
Dic.										

Definiciones y simbología:

- E = Emisión: Incluye billetes, monedas y cheques emitidos por el Banco Central de Chile que se encuentran en libre circulación, más los depósitos del sistema financiero en el Banco Central.
- C = Circulante: Incluye billetes, monedas y cheques emitidos por el Banco Central de Chile que se encuentran en libre circulación, menos los saldos en caja del sistema financiero.
- M1 = C + D1 (D1: Cuentas corrientes del sector privado no financiero netas de canje).
- M1A = M1 + Dv (Dv: Depósitos a la vista distintos de cuentas corrientes) + Ahv (Ahv: Depósitos de ahorro a la vista).
- M2A = M1A + Dp (Dp: Depósitos a plazo del sector privado).
- M3 = M2A + Depósitos de ahorro a plazo incluidos los de la vivienda.
- M4 = M3 + Documentos del Banco Central de Chile en poder del público (sector privado no financiero).
- M5 = M4 + Pagarés de Tesorería en poder del público (sector privado no financiero).
- M6 = M5 + Letras de crédito en poder del público (sector privado no financiero).
- M7 = M6 + Depósitos en moneda extranjera del sector privado.
- (*) Información provisional sobre la base de antecedentes diarios proporcionados por el sistema financiero.

Dinero

(Saldos en millones de pesos)

Período	Sector privado (1)					Sector público (2)						
	C	D1A	M1A	Dp	M2A	Cuenta única fiscal			Otros		Canje	
						Principal	Subsidiarias	Total	Banco Central	Sistema bancario	Sistema bancario	Dg
1997 Dic.	982.239	2.351.354	3.333.593	9.814.424	13.148.017	99.303	458.772	558.075	94.337	195.425	-65.424	782.413
1998 Dic.	973.301	2.175.667	3.148.968	11.690.860	14.839.828	76.916	416.080	492.996	97.034	192.951	-86.593	696.388
1999 Dic.	1.184.452	2.607.422	3.791.874	12.747.614	16.539.488	30.562	460.463	491.025	61.601	213.319	-95.318	670.627
2000 Dic.	1.126.698	3.018.717	4.145.415	13.861.074	18.006.489	9.761	468.894	478.655	22.480	219.817	-61.034	659.918
2001 Dic.	1.231.321	3.080.376	4.311.697	14.211.896	18.523.593	36.196	533.221	569.417	105.943	261.116	-37.185	899.291
2001 Ene.	1.014.231	2.640.356	3.654.587	13.985.727	17.640.314	97.555	383.654	481.209	103.563	208.500	-24.809	768.463
Feb.	1.016.628	2.689.226	3.705.854	13.830.107	17.535.961	72.531	382.652	455.183	104.642	221.356	-40.416	740.765
Mar.	1.075.193	2.902.554	3.977.747	13.738.426	17.716.173	40.613	386.361	426.974	80.050	212.507	-24.670	694.861
Abr.	1.047.237	3.015.877	4.063.114	13.962.142	18.025.256	184.517	379.203	563.720	118.724	225.306	-38.685	869.065
May.	1.036.652	2.844.585	3.881.237	14.199.981	18.081.218	134.737	569.398	704.135	109.833	214.993	-35.175	993.786
Jun.	1.084.368	3.094.603	4.178.971	14.084.770	18.263.741	67.855	426.209	494.064	111.626	199.784	-46.615	758.859
Jul.	1.018.965	2.831.494	3.850.459	14.110.375	17.960.834	123.749	435.271	559.020	106.292	225.687	-47.375	843.624
Ago.	1.068.675	2.786.815	3.855.490	13.994.114	17.849.604	196.559	414.193	610.752	109.396	224.452	-45.204	899.396
Sep.	1.070.434	2.742.840	3.813.274	14.053.318	17.866.592	143.961	445.966	589.927	109.767	294.086	-37.559	956.221
Oct.	1.071.774	2.813.107	3.884.881	14.092.333	17.977.214	222.678	424.298	646.976	114.673	207.628	-36.075	933.202
Nov.	1.129.161	2.901.454	4.030.615	14.294.159	18.324.774	99.125	426.454	525.579	110.367	201.091	-42.622	794.415
Dic.	1.231.321	3.080.376	4.311.697	14.211.896	18.523.593	36.196	533.221	569.417	105.943	261.116	-37.185	899.291
2002 Ene.	1.115.967	3.115.783	4.231.750	14.357.562	18.589.312	265.603	405.439	671.042	127.644	233.742	-22.239	1.010.189
Feb.	1.116.994	3.101.410	4.218.404	14.621.562	18.839.966	113.276	386.053	499.329	108.208	217.269	-31.409	793.397
Mar.	1.186.574	3.100.008	4.286.582	14.624.371	18.910.953	15.378	405.228	420.606	141.387	210.004	-36.248	735.749
Abr.	1.117.028	3.281.997	4.399.025	14.564.757	18.963.782	46.348	384.018	430.366	147.529	233.822	-49.321	762.396
May.	1.183.224	3.221.923	4.405.147	14.565.811	18.970.958	121.945	548.776	670.721	114.765	212.151	-46.103	951.534
Jun.	1.177.216	3.278.657	4.455.873	14.611.491	19.067.364	96.522	489.914	586.436	112.336	144.174	-37.231	805.715
Jul.	1.116.715	3.175.402	4.292.117	14.863.931	19.156.048	261.445	422.712	684.157	113.567	225.592	-26.935	996.381
Ago.	1.187.723	3.298.085	4.485.808	14.685.265	19.171.073	232.904	423.871	656.775	115.537	206.827	-25.445	953.694
Sep.	1.163.309	3.584.901	4.748.210	14.753.087	19.501.297	332.358	475.579	807.937	115.064	210.635	-24.511	1.109.125
Oct.	1.219.079	3.313.734	4.532.813	14.838.181	19.370.994	46.969	446.125	493.094	118.381	194.305	-27.015	778.765
Nov.												
Dic.												

Definiciones y simbología:

Circulante (C) = billetes, monedas y cheques emitidos por el Banco Central menos caja del sistema financiero.

Dinero giral del sector privado (D1) = Depósitos en cuentas corrientes bancarias del sector privado no financiero, netos de canje.

Dinero sector privado (M1) = Circulante más dinero giral del sector privado.

Depósitos a plazo del sector privado (Dp) = Depósitos a más de 30 días del sector privado, excluido ahorro a plazo.

Dinero giral del sector público (Dg) = Depósitos en cuentas corrientes del sector público, netos de canje de la Cuenta Única Fiscal.

Relaciones: $M1 = C + D1$; $M2 = M1 + Dp$.

(1) Corresponde al dinero privado medido con una metodología mejorada, en la que se corrigen problemas en la medición del canje. Para una mayor explicación véase el Boletín Mensual del Banco Central de marzo de 1994.

(2) Calculado con una metodología corregida, compatible con la usada para medir el dinero privado.

Activos y pasivos del Banco Central de Chile (1)

(Saldos en miles de millones de pesos)

Período	Posición externa neta		Crédito interno					Total	Pasivos monetarios		
	Reservas internac. netas	Otros (neto)	Sector privado (2)	Gobierno General (neto)	Bancos y financieras		Otros (neto) (3)		Emisión		Pagaré
					Documentos	Otros (2)			Circulante	Reservas monetarias	
1997 Dic.	8.037	-130	821	1.639	58	-410	1.921	11.936	982	413	10.540
1998 Dic.	7.719	-93	829	1.719	49	-613	1.806	11.415	973	423	10.018
1999 Dic.	7.887	-53	846	2.538	39	-227	1.551	12.581	1.184	602	10.794
2000 Dic.	8.653	-67	860	3.155	29	-199	1.434	13.865	1.127	587	12.151
2001 Dic.	9.449	-28	861	3.875	19	-89	221	14.308	1.232	662	12.414
2001 Ene.	8.373	-42	833	3.123	27	43	1.580	13.936	1.014	569	12.353
Feb.	8.409	-46	835	3.162	27	78	1.537	14.003	1.017	675	12.312
Mar.	8.816	-52	874	3.262	26	9	1.161	14.095	1.075	641	12.380
Abr.	8.800	-58	812	3.443	24	67	1.035	14.124	1.047	555	12.521
May.	8.973	-37	821	3.506	24	92	895	14.274	1.037	625	12.612
Jun.	9.113	-33	827	3.643	24	45	725	14.344	1.084	592	12.668
Jul.	9.755	-36	831	3.954	21	9	5	14.540	1.019	621	12.900
Ago.	9.843	-44	834	4.041	21	-95	-76	14.524	1.069	578	12.878
Sep.	10.162	-20	841	4.282	21	-155	-566	14.565	1.070	510	12.985
Oct.	10.368	-24	851	4.040	19	-63	-858	14.332	1.072	506	12.754
Nov.	9.805	-26	857	3.946	19	7	-231	14.377	1.129	492	12.757
Dic.	9.449	-28	861	3.875	19	-89	221	14.308	1.232	662	12.414
2002 Ene.	9.647	-32	862	4.157	16	-185	-4	14.463	1.116	629	12.718
Feb.	9.541	-26	865	4.151	16	-18	59	14.588	1.117	662	12.809
Mar.	9.402	-27	868	4.167	16	-81	225	14.569	1.187	587	12.795
Abr.	10.007	-31	819	3.596	14	-658	396	14.142	1.117	554	12.471
May.	9.910	-24	825	3.843	14	-510	269	14.327	1.183	525	12.618
Jun.	10.620	-19	830	4.234	13	-627	-470	14.582	1.177	539	12.865
Jul.	10.584	-22	833	4.406	11	-670	-513	14.630	1.119	816	12.695
Ago.	10.681	-24	847	4.588	11	-634	-699	14.770	1.190	575	13.005
Sep.	11.020	-18	845	4.834	11	-557	-1.129	15.006	1.166	585	13.255
Oct.	10.933	-19	855	4.760	9	-430	-867	15.240	1.221	604	13.415
Nov.(4)	10.702	-22	867	4.564	9	-476	-403	15.241	1.228	554	13.459
Dic.(4)	10.936	-23	872	4.576	9	-463	-606	15.300	1.319	667	13.314
2003 Ene.(4)	12.064	-18	872	4.041	6	-256	-1.029	15.680	1.277	544	13.859
Feb.(4)	12.393	-18	875	4.221	6	-386	-1.274	15.817	1.285	686	13.846

(1) Los saldos en moneda extranjera han sido convertidos a moneda local usando el tipo de cambio observado.

(2) Créditos menos obligaciones no monetarias.

(3) Incluye activos no financieros menos el patrimonio neto, más créditos menos obligaciones con empresas públicas, más otros activos menos pasivos sin clasificar.

(4) Cifras provisionales.

Activos y pasivos del sector bancario (Bancos comerciales; sociedades financieras y Banco Central) (1)
(Saldos en miles de millones de pesos)

Período	Posición externa neta		Crédito interno			Total	Dinero y cuasidinero privado (M7)		
	Reservas internacionales netas Banco Central	Otros (neto)	Sector privado (2)	Gobierno General (neto)	Otros (neto) (3)		Dinero (M1A)	Cuasidinero	
								Bancario	Documentos Banco Central
1997 Dic.	8.037	-459	21.034	1.063	-1.868	27.807	3.334	16.361	8.112
1998 Dic.	7.719	-48	22.840	1.169	-1.592	30.088	3.149	18.967	7.972
1999 Dic.	7.887	1.953	24.243	1.745	-2.628	33.200	3.792	21.338	8.070
2000 Dic.	8.653	1.919	26.874	2.551	-3.176	36.822	4.146	23.456	9.220
2001 Dic.	9.449	1.054	28.691	3.006	-2.917	39.283	4.420	25.393	9.469
2001 Ene.	8.383	1.715	26.773	2.420	-3.118	36.164	3.655	23.224	9.285
Feb.	8.409	1.740	26.945	2.521	-3.273	36.343	3.706	23.131	9.506
Mar.	8.816	1.809	27.177	2.616	-3.550	36.868	3.978	23.144	9.746
Abr.	8.800	1.589	27.500	2.461	-3.684	36.667	4.063	23.383	9.220
May.	8.973	1.349	27.690	2.568	-3.790	36.790	3.881	23.848	9.061
Jun.	9.113	1.373	27.874	2.883	-3.880	37.363	4.179	23.924	9.260
Jul.	9.755	1.362	28.064	3.142	-4.742	37.581	3.850	24.215	9.516
Ago.	9.843	988	28.267	3.088	-4.455	37.732	3.855	24.275	9.602
Sep.	10.162	1.033	28.777	3.197	-5.081	38.088	3.813	24.602	9.672
Oct.	10.368	1.429	28.964	2.990	-5.546	38.204	3.885	24.742	9.577
Nov.	9.805	1.086	29.142	3.081	-4.813	38.301	4.031	25.056	9.215
Dic.	9.449	1.054	28.691	3.006	-2.917	39.283	4.420	25.393	9.469
2002 Ene.	9.647	1.385	28.921	3.059	-4.647	38.365	4.232	24.974	9.160
Feb.	9.541	994	29.142	3.222	-4.471	38.428	4.218	25.155	9.055
Mar.	9.402	636	29.290	3.405	-4.213	38.520	4.287	25.208	9.025
Abr.	10.007	826	29.113	2.817	-4.425	38.338	4.399	25.045	8.894
May.	9.910	932	29.021	2.840	-4.335	38.368	4.405	25.180	8.782
Jun.	10.620	724	29.278	3.593	-5.676	38.539	4.456	25.202	8.881
Jul.	10.584	492	29.496	3.382	-5.530	38.424	4.294	25.269	8.861
Ago.	10.681	227	29.859	3.667	-5.746	38.688	4.488	25.253	8.946
Sep.	11.020	-15	30.405	3.769	-6.288	38.891	4.750	25.298	8.842
Oct.	10.933	-650	30.553	4.062	-5.786	39.112	4.535	25.369	9.208
Nov.(4)	10.702	-880	30.622	3.640	-3.417	40.668	4.634	26.428	9.606
Dic.(4)	10.936	-896	30.612	3.843	-3.371	41.124	5.090	26.610	9.424
2003 Ene.(4)	12.064	-875	29.716	3.215	-2.612	41.508	5.140	26.266	10.102
Feb.(4)	12.393	-891	29.835	3.379	-2.984	41.732	4.983	26.541	10.207

- (1) Los saldos en moneda extranjera han sido convertidos a moneda local usando el tipo de cambio observado.
(2) Créditos menos obligaciones no monetarias.
(3) Incluye activos no financieros del Banco Central y del Banco del Estado, más créditos menos obligaciones con empresas públicas, menos el patrimonio neto, más activos menos pasivos interbancarios no consolidados, más otros activos menos pasivos sin clasificar.
(4) Cifras provisionales.

Activos y pasivos, otras corporaciones de depósito (bancos comerciales y sociedades financieras) (1)
(Saldos en miles de millones de pesos)

Período	Posición externa neta		Crédito interno						Total	Pasivos	
	Corto plazo	Largo plazo	Sector privado (2)	Gobierno General (neto)	Banco Central					Depósitos vista privados (DIA)	Cuasidinero bancario
					Reservas monetarias	Pagarés con mercado secundario	Otros (neto)	Otros (neto) (3)			
1997 Dic.	212	-546	20.214	-639	443	2.458	110	-3.482	18.770	2.351	16.419
1998 Dic.	325	-280	22.011	-703	423	2.046	751	-3.383	21.191	2.176	19.015
1999 Dic.	1.511	494	23.397	-793	602	2.723	645	-4.596	23.984	2.607	21.377
2000 Dic.	1.158	828	26.014	-604	644	2.931	645	-5.114	26.504	3.019	23.485
2001 Dic.	957	128	27.933	-921	708	3.231	825	-7.924	27.935	3.080	24.855
2001 Ene.	992	766	25.940	-702	569	3.068	453	-5.194	25.891	2.640	23.251
Feb.	976	810	26.110	-641	675	2.805	438	-5.326	25.847	2.689	23.158
Mar.	1.067	795	26.304	-646	641	2.634	457	-5.177	26.073	2.903	23.171
Abr.	1.049	598	26.687	-982	559	3.301	404	-5.194	26.423	3.016	23.407
May.	939	447	26.870	-938	625	3.552	441	-5.218	26.717	2.845	23.872
Jun.	837	569	27.047	-759	592	3.408	549	-5.200	27.043	3.095	23.948
Jul.	901	498	27.232	-812	621	3.385	510	-5.266	27.068	2.832	24.237
Ago.	615	416	27.433	-952	577	3.276	673	-4.956	27.083	2.787	24.296
Sep.	728	330	27.936	-1.085	509	3.313	725	-5.084	27.366	2.743	24.624
Oct.	1.206	221	28.113	-1.050	506	3.177	716	-5.341	27.574	2.813	24.761
Nov.	962	155	28.284	-865	492	3.542	614	-5.203	27.976	2.901	25.074
Dic.	957	128	27.933	-921	708	3.231	825	-7.924	27.935	3.080	24.855
2002 Ene.	1.291	125	28.058	-1.097	759	3.558	595	-5.184	28.105	3.116	24.990
Feb.	907	113	28.277	-929	661	3.754	534	-5.046	28.272	3.101	25.171
Mar.	657	6	28.422	-762	587	3.770	568	-4.924	28.324	3.100	25.224
Abr.	891	-34	28.294	-779	599	3.577	682	-4.891	28.340	3.282	25.058
May.	1.097	-142	28.196	-1.003	525	3.836	568	-4.662	28.416	3.222	25.194
Jun.	1.021	-278	28.448	-641	539	3.984	709	-5.288	28.494	3.279	25.215
Jul.	917	-403	28.663	-1.025	816	3.834	725	-5.073	28.455	3.175	25.280
Ago.	771	-520	29.012	-922	575	4.059	682	-5.095	28.562	3.298	25.264
Sep.	666	-664	29.560	-1.065	585	4.413	587	-5.189	28.894	3.585	25.309
Oct.	230	-861	29.698	-698	604	4.206	489	-4.977	28.691	3.314	25.378
Nov.(4)	90	-947	29.756	-924	549	3.853	1.222	-3.755	29.842	3.406	26.437
Dic.(4)	188	-1.061	29.740	-733	664	3.889	1.548	-3.846	30.389	3.771	26.618
2003 Ene.(4)	90	-947	28.844	-826	540	3.757	1.060	-2.383	30.135	3.863	26.272

(1) Los saldos en moneda extranjera han sido convertidos a moneda local usando el tipo de cambio observado.

(2) Créditos menos obligaciones no monetarias

(3) Incluye activos no financieros del Banco del Estado, más créditos menos obligaciones con empresas públicas, menos el patrimonio neto, más activos menos pasivos interbancarios no consolidados, más otros activos menos pasivos sin clasificar.

(4) Cifras provisionales.

Multiplicadores monetarios ampliados

Período	$\mu 1A$	$\mu 2A$	c'	r	d'2	d'g	d'p
1997 Dic.	2,389	9,424	0,295	0,027	3,704	0,235	2,944
1998 Dic.	2,254	10,624	0,309	0,024	4,739	0,221	3,713
1999 Dic.	2,122	9,256	0,312	0,032	4,144	0,177	3,362
2000 Dic.	2,419	10,509	0,272	0,027	4,273	0,159	3,344
2001 Dic.	2,276	9,780	0,286	0,029	4,297	0,209	3,296
2001 Ene.	2,308	11,142	0,278	0,027	4,920	0,210	3,827
Feb.	2,191	10,368	0,274	0,031	4,865	0,200	3,732
Mar.	2,318	10,326	0,270	0,030	4,408	0,175	3,454
Abr.	2,536	11,250	0,258	0,025	4,502	0,214	3,436
May.	2,336	10,885	0,267	0,028	4,791	0,256	3,659
Jun.	2,493	10,894	0,259	0,026	4,473	0,182	3,370
Jul.	2,348	10,952	0,265	0,028	4,748	0,219	3,665
Ago.	2,342	10,844	0,277	0,027	4,677	0,233	3,630
Sep.	2,413	11,308	0,281	0,022	4,980	0,251	3,685
Oct.	2,461	11,390	0,276	0,023	4,814	0,240	3,627
Nov.	2,487	11,306	0,280	0,022	4,699	0,197	3,546
Dic.	2,276	9,780	0,286	0,029	4,297	0,209	3,296
2002 Ene.	2,425	10,652	0,264	0,027	4,439	0,239	3,393
Feb.	2,372	10,592	0,265	0,029	4,545	0,188	3,466
Mar.	2,417	10,662	0,277	0,026	4,451	0,172	3,412
Abr.	2,633	11,350	0,254	0,024	4,281	0,173	3,311
May.	2,578	11,104	0,269	0,023	4,282	0,216	3,307
Jun.	2,596	11,110	0,264	0,023	4,351	0,181	3,279
Jul.	2,221	9,911	0,260	0,034	4,553	0,232	3,463
Ago.	2,545	10,877	0,265	0,025	4,221	0,213	3,274
Sep.	2,716	11,154	0,245	0,024	4,098	0,234	3,107
Oct.	2,486	10,623	0,269	0,026	4,176	0,172	3,274
Nov.							
Dic.							

Relaciones :

$$\mu 1A = \frac{M1A}{E} \quad \mu 2A = \frac{M2A}{E}$$

Sistema financiero: Colocaciones en moneda nacional

(Saldos en millones de pesos)

Período	Efectivas		Hipotecarias	Documentos venc. adquiridos a inst. en liquidación	Subtotal	Contingentes	Operación con pacto de recompra	Total
	Hasta un año	A más de un año						
1997 Dic.	8.057.498	5.824.866	4.489.980	-	18.372.344	791.519	255.287	19.419.150
1998 Dic.	9.064.865	6.526.304	4.757.708	-	20.348.877	697.191	118.067	21.164.135
1999 Dic.	8.530.188	7.272.315	5.116.680	-	20.919.183	669.383	175.119	21.763.685
2000 Dic.	8.888.792	8.411.140	5.499.706	-	22.799.638	722.487	123.967	23.646.092
2001 Dic.	8.456.952	9.196.165	6.049.030	-	23.702.147	860.379	252.546	24.815.072
2001 Ene.	8.705.631	8.456.142	5.520.084	-	22.681.857	704.874	96.090	23.482.821
Feb.	8.744.223	8.441.614	5.543.269	-	22.729.106	701.359	78.970	23.509.435
Mar.	8.549.597	8.509.032	5.564.878	-	22.623.507	665.563	163.419	23.452.489
Abr.	8.850.667	8.587.913	5.591.137	-	23.029.717	654.411	176.486	23.860.614
May.	8.843.149	8.629.076	5.655.899	-	23.128.124	652.035	65.302	23.845.461
Jun.	8.754.988	8.704.808	5.761.872	-	23.221.668	693.485	141.516	24.056.669
Jul.	8.527.931	8.799.268	5.814.966	-	23.142.165	696.013	172.890	24.011.068
Ago.	8.678.991	8.856.252	5.845.408	-	23.380.651	730.246	169.027	24.279.924
Sep.	8.919.320	8.874.863	5.905.693	-	23.699.876	781.249	201.932	24.683.057
Oct.	8.826.157	9.018.320	5.961.633	-	23.806.110	801.360	159.041	24.766.511
Nov.	8.684.316	9.128.210	6.024.800	-	23.837.326	831.544	259.142	24.928.012
Dic.	8.456.952	9.196.165	6.049.030	-	23.702.147	860.379	252.546	24.815.072
2002 Ene.	8.608.841	9.263.493	6.043.143	-	23.915.477	848.736	143.728	24.907.941
Feb.	8.589.881	9.258.100	6.027.871	-	23.875.852	852.533	171.388	24.899.773
Mar.	8.490.540	9.375.489	6.040.485	-	23.906.514	830.608	263.573	25.000.695
Abr.	8.516.116	9.398.178	6.046.278	-	23.960.572	815.795	198.720	24.975.087
May.	8.455.347	9.448.776	6.078.812	-	23.982.935	819.534	204.298	25.006.767
Jun.	8.392.624	9.531.088	6.125.881	-	24.049.593	842.956	218.062	25.110.611
Jul.	8.397.899	9.660.484	6.143.374	-	24.201.757	849.621	124.131	25.175.509
Ago.	8.327.421	9.773.751	6.146.496	-	24.247.668	843.770	209.278	25.300.716
Sep.	8.404.041	9.900.866	6.172.809	-	24.477.716	861.290	185.934	25.524.940
Oct.	8.332.062	10.061.948	6.214.712	-	24.608.722	891.525	289.582	25.789.829
Nov.								
Dic.								

Sistema financiero: Colocaciones efectivas por sectores

Período		Moneda nacional (Saldos en millones de pesos)					
		Sector no financiero		Sector financiero			Total
		Sector privado	Sector público	Sistema bancario	Sociedades financieras	Del exterior	
1997	Dic.	13.130.674	42.087	705.677	2.636	1.286	13.882.360
1998	Dic.	14.643.912	68.750	861.312	10.229	6.970	15.591.173
1999	Dic.	14.926.402	97.145	770.056	5.262	3.642	15.802.507
2000	Dic.	16.475.625	48.402	765.345	2.509	8.046	17.299.927
2001	Dic.	16.961.874	103.249	408.403	6.940	172.643	17.653.109
2002	Ene.	16.772.737	81.462	544.560	6.387	467.194	17.872.340
	Feb.	17.123.199	60.958	574.332	5.939	83.557	17.847.985
	Mar.	17.205.080	54.016	531.749	15.933	59.250	17.866.028
	Abr.	17.205.115	68.713	616.282	5.807	18.376	17.914.293
	May.	17.152.568	63.847	624.160	5.756	57.793	17.904.124
	Jun.	17.173.390	75.502	587.728	5.681	81.406	17.923.707
	Jul.	17.256.080	80.648	639.400	6.478	75.781	18.058.387
	Ago.	17.420.689	74.632	562.497	7.021	36.337	18.101.176
	Sep.	17.669.146	56.401	532.209	10.524	36.630	18.304.910
	Oct.	17.927.715	56.611	367.307	11.443	30.939	18.394.015
	Nov.						
	Dic.						

Sistema financiero: Colocaciones efectivas por región en moneda nacional (1)

(Saldos en millones de pesos)

Región	Dic. 1997	Dic. 1998	Dic. 1999	Dic. 2000	Dic. 2001	Mar. 2002
I	276.100	328.025	336.583	343.895	335.889	351.164
II	383.072	430.790	432.952	438.677	469.227	478.435
III	115.909	116.650	119.690	123.685	129.433	142.348
IV	293.685	327.243	334.970	370.583	387.127	391.374
V	929.569	1.058.577	1.024.697	1.023.142	1.089.596	1.102.380
R.M.S.	13.719.522	15.276.696	15.841.761	17.556.714	18.166.077	18.262.614
VI	318.358	329.738	349.315	369.826	401.475	410.850
VII	365.349	387.033	408.424	448.191	477.536	481.795
VIII	861.710	925.681	913.190	936.804	969.673	975.972
IX	392.661	408.503	415.882	442.139	464.699	475.231
X	514.206	550.599	535.085	536.000	585.518	603.091
XI	56.480	59.724	60.533	59.103	62.720	63.012
XII	145.723	149.618	146.101	150.878	163.177	168.248
Total	18.372.344	20.348.877	20.919.183	22.799.637	23.702.147	23.906.514

(1) Incluye colocaciones efectivas en letras de crédito y vencidas.

R.M.S. = Región Metropolitana de Santiago.

Fuente: Superintendencia de Bancos e Instituciones Financieras.

Moneda extranjera (Saldos en millones de dólares)							Período
Sector no financiero		Sector financiero				Total	
Sector privado	Sector público	Sistema bancario	Sociedades financieras	Del exterior	Con recursos del Banco Central		
4.461	17	19	-	278	-	4.775	Dic. 1997
4.297	54	6	-	378	-	4.735	Dic. 1998
3.534	197	11	-	872	-	4.613	Dic. 1999
3.942	102	6	-	954	-	5.004	Dic. 2000
4.187	355	6	-	1.141	-	5.689	Dic. 2001
4.522	212	6	-	1.042	-	5.782	Ene. 2002
4.333	410	1	-	1.025	-	5.770	Feb.
4.609	209	21	-	895	-	5.734	Mar.
4.375	460	32	-	914	-	5.781	Abr.
4.239	491	29	-	913	-	5.673	May.
4.201	507	31	-	1.074	-	5.812	Jun.
4.339	375	45	-	1.145	-	5.904	Jul.
4.521	298	64	-	1.011	-	5.894	Ago.
4.645	288	24	-	973	-	5.930	Sep.
4.543	239	30	-	878	-	5.689	Oct.
							Nov.
							Dic.

Abr. 2002	May. 2002	Jun. 2002	Jul. 2002	Ago. 2002	Sep. 2002	Oct. 2002	Región
352.845	354.700	353.894	354.752	350.672	351.796	353.121	I
481.858	485.913	493.686	496.247	499.813	515.083	525.141	II
143.951	144.181	144.926	147.177	147.987	149.640	150.890	III
392.121	408.927	397.024	389.707	391.856	398.045	400.945	IV
1.108.853	1.108.122	1.124.628	1.126.317	1.136.195	1.161.456	1.169.305	V
18.288.236	18.269.390	18.295.133	18.448.683	18.472.854	18.615.747	18.691.479	R.M.S.
403.575	404.480	406.160	406.088	407.305	420.614	421.972	VI
487.225	486.024	492.720	487.109	483.892	486.532	491.222	VII
985.639	988.548	1.008.927	1.010.297	1.013.261	1.015.986	1.023.020	VIII
477.567	481.501	475.721	475.785	475.921	470.041	471.867	IX
607.156	619.048	620.339	622.828	629.268	649.661	663.070	X
63.537	63.776	64.644	64.287	65.393	67.586	68.709	XI
168.009	168.325	171.791	172.480	173.251	175.529	177.981	XII
23.960.572	23.982.935	24.049.593	24.201.757	24.247.668	24.477.716	24.608.722	Total

Sistema financiero: Colocaciones en moneda extranjera

(Saldos en millones de dólares)

Período	Efectivas		Subtotal	Contingentes	Total
	Hasta un año	A más de un año			
1997 Dic.	4.223	552	4.775	2.451	7.226
1998 Dic.	3.991	744	4.735	2.198	6.933
1999 Dic.	3.656	956	4.613	2.155	6.767
2000 Dic.	4.031	973	5.004	1.732	6.735
2001 Dic.	4.277	1.412	5.689	1.572	7.261
2001 Ene.	4.101	937	5.038	1.674	6.711
Feb.	4.220	938	5.158	1.641	6.798
Mar.	4.402	958	5.360	1.635	6.994
Abr.	4.467	1.042	5.509	1.664	7.173
May.	4.565	1.107	5.672	1.755	7.427
Jun.	4.542	1.206	5.748	1.789	7.537
Jul.	4.609	1.201	5.810	1.773	7.583
Ago.	4.564	1.267	5.831	1.658	7.489
Sep.	4.596	1.270	5.866	1.636	7.502
Oct.	4.487	1.345	5.832	1.570	7.401
Nov.	4.410	1.373	5.783	1.544	7.327
Dic.	4.277	1.412	5.689	1.572	7.261
2002 Ene.	4.358	1.444	5.802	1.484	7.286
Feb.	4.368	1.420	5.789	1.419	7.208
Mar.	4.301	1.433	5.735	1.460	7.195
Abr.	4.267	1.514	5.781	1.423	7.204
May.	4.190	1.483	5.673	1.476	7.149
Jun.	4.267	1.545	5.812	1.565	7.377
Jul.	4.372	1.532	5.904	1.528	7.432
Ago.	4.360	1.534	5.894	1.463	7.358
Sep.	4.337	1.592	5.929	1.384	7.313
Oct.	4.093	1.596	5.689	1.463	7.152
Nov.					
Dic.					

Sistema financiero: Colocaciones efectivas por institución en moneda nacional

(Saldos en millones de pesos)

Institución	1997	1998	1999	2000	2001	2002			
	Diciembre	Diciembre	Diciembre	Diciembre	Diciembre	Julio	Agosto	Septiembre	Octubre
Bancos nacionales	13.835.485	15.370.538	16.101.096	17.517.105	18.390.083	18.961.600	15.220.381	15.538.733	15.622.876
BHIF (4)	866.469	978.480	1.082.340	1.313.709	1.398.911	1.436.620	1.476.869	1.592.421	1.556.517
Bice	345.539	386.060	428.797	487.559	509.364	517.765	515.536	524.628	530.399
Corpbanca	622.771	699.705	849.366	915.254	1.020.836	1.059.197	1.074.703	1.111.476	1.140.404
Crédito e Inversiones	1.293.270	1.548.631	1.612.044	1.769.565	1.975.383	2.255.683	2.243.700	2.337.109	2.360.934
De A. Edwards (9)	1.413.616	1.622.875	1.712.966	1.843.891	1.777.919	-	-	-	-
De Chile (9)	1.999.382	2.200.296	2.351.705	2.704.887	2.810.261	4.477.033	4.463.601	4.480.442	4.501.763
De Santiago (12)	3.063.621	3.328.766	3.300.062	3.592.478	3.750.776	3.830.290	-	-	-
Del Desarrollo	777.296	853.049	907.801	877.009	936.063	964.171	962.416	981.957	989.828
Del Pacífico	-	-	-	-	-	-	-	-	-
HNS (13)	-	-	-	-	-	-	17.701	20.745	21.608
Internacional	101.909	103.289	103.209	109.191	111.980	107.115	108.881	109.967	112.347
O'Higgins	-	-	-	-	-	-	-	-	-
Osorno y La Unión	-	-	-	-	-	-	-	-	-
Ripley (11)	-	-	-	-	-	238	671	1.265	4.533
Scotiabank Sud Americano (6)	942.159	868.060	782.808	769.614	779.664	809.729	816.061	834.089	841.122
Subtotal	11.426.032	12.589.211	13.131.098	14.383.157	15.071.157	15.457.841	11.680.139	11.994.099	12.059.455
Del Estado de Chile	2.409.453	2.781.327	2.969.998	3.133.948	3.318.926	3.503.759	3.540.242	3.544.634	3.563.421
Bancos extranjeros	3.782.067	4.217.509	4.462.752	4.971.741	5.108.577	5.076.962	8.871.701	8.787.092	8.836.408
ABN Tanner Bank	113.674	143.522	155.636	191.918	137.637	111.352	118.931	120.358	128.933
American Express (10)	13.680	23.682	20.316	31.133	18.324	-	-	-	-
Banesto Chile Bank	-	-	-	-	-	-	-	-	-
Boston	200.506	238.034	306.253	407.421	546.474	581.770	586.276	606.020	622.513
Centrohispano	-	-	-	-	-	-	-	-	-
JP Morgan Chase Bank (7)	57.515	8.290	19.680	123.780	49.210	17.090	35.121	7.162	17.772
Chemical Bank	-	-	-	-	-	-	-	-	-
Chicago Continental	-	-	-	-	-	-	-	-	-
Citibank N.A.	598.028	782.709	916.843	931.166	908.997	920.666	903.136	917.637	901.825
Deutsche Bank (Chile) S.A.	-	-	-	17.108	2.004	-	-	18.500	-
Do Brasil	21.936	28.394	26.766	20.643	12.097	17.216	11.373	13.357	13.468
Do Estado de Sao Paulo (5)	1.403	1.007	536	685	-	-	-	-	-
Dresdner Bank L. (1)	61.113	74.050	90.742	93.933	110.859	104.097	108.780	104.394	109.887
Exterior (4)	16.397	13.098	17.521	-	-	-	-	-	-
Falabella (2)	-	-	8.854	21.450	49.206	76.081	83.442	93.393	107.381
HSBC Bank USA (3)	58.541	48.218	41.071	40.151	41.757	37.791	36.786	36.841	39.146
Nación Argentina	10.179	11.141	7.779	8.834	3.408	5.298	5.252	5.335	5.410
Of America (8)	6.118	4.313	10	66.788	-	-	-	-	-
Real S.A.	21.375	18.462	-	-	-	-	-	-	-
Santander (12)	2.211.272	2.370.224	2.367.272	2.397.216	2.585.811	2.568.461	6.328.246	6.200.777	6.193.538
Security	344.235	401.674	437.545	560.374	581.249	580.117	596.759	608.581	630.170
Sudameris	39.607	40.948	41.918	52.958	52.381	50.390	50.522	48.821	60.612
Tokyo	6.488	9.743	4.010	6.183	9.163	6.633	7.077	5.916	5.753
Instituciones financieras	754.792	760.830	355.335	310.791	203.487	163.195	155.586	151.891	149.438
Atlas	251.696	231.454	-	-	-	-	-	-	-
Condell	177.204	182.745	-	-	-	-	-	-	-
Conosur	325.892	346.631	355.335	310.791	203.487	163.195	155.586	151.891	149.438
Fusa	-	-	-	-	-	-	-	-	-
Total sistema financiero	18.372.344	20.348.877	20.919.183	22.799.637	23.702.147	24.201.757	24.247.668	24.477.716	24.608.722

(1) Desde mayo de 1996, el Banco Credit Lyonnais se denomina Dresdner B.N. y P. y a partir del 1 de febrero 2002 se denomina Dresdner Bank Lateinamerika.

(2) A contar del 14 de agosto de 1998, este nombre reemplazó al del ING Bank Chile S.A.

(3) Desde marzo del 2000, el Banco Republic se denomina Hong Kong Shanghai Bank Corporation USA.

(4) A contar del 1 de julio 2000, el BBV Banco BHIF absorbe al Banco Exterior (Chile).

(5) Con fecha 31 de mayo de 2001, el Banco de Estado de Sao Paulo SA, puso término a sus funciones.

(6) A contar del 17 de octubre de 2001, el Banco Sud Americano pasa a denominarse Scotiabank Sud Americano.

(7) A contar del 26 de octubre de 2001, el Chase Bank pasa a denominarse JP Morgan Chase Bank.

(8) Con fecha 30 de noviembre 2001, terminó sus funciones el Bank Of America.

(9) A contar del 1 de enero 2002, se fusiona Banco de Chile y Banco de A. Edwards, denominándose Banco de Chile.

(10) Con fecha 8 de abril de 2002, el Banco American Express, puso término a sus funciones.

(11) A contar del 17 de mayo de 2002, se incorporó el Banco Ripley.

(12) A contar del 1 de agosto 2002, se fusiona Banco De Santiago con Banco Santander, continuando como Santander.

(13) A partir del 1 de agosto 2002, se incorpora el HNS Banco.

Sistema financiero: Colocaciones efectivas por región, en moneda extranjera
 (Saldo en millones de dólares)

Región	1 9 9 7	1 9 9 8	1 9 9 9	2 0 0 0	2 0 0 1	2 0 0 2			
	Diciembre	Diciembre	Diciembre	Diciembre	Diciembre	Julio	Agosto	Septiembre	Octubre
I	114,4	91,4	52,3	23,1	19,2	20,5	22,2	23,3	21,3
II	6,5	10,2	6,6	7,4	10,4	7,0	9,5	12,1	10,4
III	28,7	27,9	34,5	34,8	49,3	41,9	39,2	40,0	40,8
IV	46,3	45,4	45,4	43,5	38,7	36,1	35,1	35,7	36,3
V	103,8	103,4	98,7	108,6	81,3	81,7	86,3	89,5	89,7
R.M.S.	4.114,8	4.136,2	4.081,2	4.464,0	5.222,7	5.446,4	5.427,4	5.454,1	5.226,7
VI	45,1	45,1	43,8	35,3	43,2	43,3	44,7	48,6	46,3
VII	59,4	53,4	43,1	33,2	29,2	31,6	29,2	27,2	24,1
VIII	126,8	121,2	116,6	132,4	83,0	80,7	82,3	83,4	85,8
IX	24,8	21,0	16,1	15,2	7,7	6,7	6,6	6,7	5,7
X	68,4	46,5	50,0	82,9	85,8	86,0	90,0	89,3	79,9
XI	4,1	3,5	1,6	2,0	1,7	0,9	1,0	1,0	1,1
XII	32,0	29,6	22,9	21,3	17,0	21,4	20,9	18,5	21,3
Total	4.775,1	4.734,8	4.612,8	5.003,6	5.689,1	5.904,2	5.894,2	5.929,3	5.689,2

R.M.S. = Región Metropolitana de Santiago.

Sistema financiero: Colocaciones efectivas por institución en moneda extranjera

(Saldos en millones de dólares)

Institución	1997	1998	1999	2000	2001	2002			
	Diciembre	Diciembre	Diciembre	Diciembre	Diciembre	Julio	Agosto	Septiembre	Octubre
Bancos nacionales	3.496,7	3.487,5	3.155,0	3.516,2	4.291,0	4.489,4	3.627,3	3.742,8	3.652,7
BHIF (4)	352,0	274,4	270,8	303,4	398,7	478,9	493,8	484,7	472,2
Bice	180,1	154,5	150,6	180,1	180,5	175,7	166,2	166,1	168,7
Corpbanca	182,6	178,9	161,7	209,3	250,1	347,8	345,1	350,4	342,9
Crédito e Inversiones	481,9	488,1	432,8	484,6	609,8	683,3	697,2	737,8	741,2
De A. Edwards (9)	282,3	271,8	227,4	435,4	407,9	-	-	-	-
De Chile (9)	648,2	612,6	609,9	611,5	561,8	1.003,8	1.055,4	1.139,2	1.105,4
De Santiago	642,5	809,2	723,9	783,0	982,8	946,3	-	-	-
Del Desarrollo	53,2	89,7	84,8	66,6	125,1	120,7	116,4	116,1	115,2
Del Pacífico	-	-	-	-	-	-	-	-	-
HNS (13)	-	-	-	-	-	-	1,6	1,8	2,0
Internacional	42,2	28,5	26,0	21,4	15,2	14,6	16,2	16,8	16,8
O'Higgins	-	-	-	-	-	-	-	-	-
Osorno y La Unión	-	-	-	-	-	-	-	-	-
Ripley (11)	-	-	-	-	-	-	-	-	-
Scotiabank Sud Americano (6)	335,9	289,8	247,8	223,7	328,7	388,8	388,2	382,5	369,9
Subtotal	3.200,8	3.197,5	2.935,6	3.319,1	3.860,7	4.159,9	3.280,0	3.395,4	3.334,3
Del Estado de Chile	296,0	290,0	219,4	197,2	430,3	329,5	347,3	347,4	318,3
Bancos extranjeros	1.278,4	1.247,3	1.457,8	1.487,4	1.398,1	1.414,8	2.267,0	2.186,5	2.036,6
ABN Tanner Bank	108,0	193,1	179,0	110,5	60,7	73,2	78,2	98,2	99,6
American Express (10)	35,7	25,8	7,0	29,1	11,2	-	-	-	-
Banesto Chile Bank	-	-	-	-	-	-	-	-	-
Boston	29,0	29,2	19,4	47,6	43,3	55,2	50,0	46,4	47,2
Centrohispano	-	-	-	-	-	-	-	-	-
JP Morgan Chase Bank (7)	-	-	-	-	-	-	-	-	23,0
Chemical Bank	-	-	-	-	-	-	-	-	-
Chicago Continental	-	-	-	-	-	-	-	-	-
Citibank N.A.	74,9	106,8	128,1	157,2	112,6	120,5	118,6	125,4	114,2
Deutsche Bank (Chile) S.A.	-	-	-	-	-	-	-	-	-
Do Brasil	35,5	32,2	36,8	34,9	43,2	57,0	58,7	58,4	57,5
Do Estado de Sao Paulo (5)	18,8	8,0	10,8	21,4	-	-	-	-	-
Dresdner Bank L. (1)	160,9	146,0	160,1	159,3	155,3	141,2	139,3	131,2	131,0
Exterior (4)	11,1	15,9	13,0	-	-	-	-	-	-
Falabella (2)	11,2	-	-	-	-	-	-	-	-
HSBC Bank USA (3)	33,2	13,1	17,2	9,2	24,2	42,1	44,0	36,2	38,0
Nación Argentina	10,0	7,0	6,4	6,3	6,0	10,6	8,6	7,7	7,2
Of America (8)	0,7	-	-	-	-	-	-	-	-
Real S.A.	12,0	29,1	-	-	-	-	-	-	-
Santander	534,6	463,0	682,4	674,2	733,8	713,2	1.558,0	1.474,5	1.308,8
Security	145,3	133,1	158,6	184,1	159,7	150,9	160,3	158,2	163,4
Sudameris	43,0	32,7	30,9	46,7	38,3	39,6	38,8	38,3	36,5
Tokyo	14,5	12,5	8,1	7,1	9,9	11,2	12,3	12,0	10,3
Instituciones financieras	-	-	-	-	-	-	-	-	-
Atlas	-	-	-	-	-	-	-	-	-
Condell	-	-	-	-	-	-	-	-	-
Conosur	-	-	-	-	-	-	-	-	-
Fusa	-	-	-	-	-	-	-	-	-
Total sistema financiero	4.775,1	4.734,8	4.612,8	5.003,6	5.689,1	5.904,2	5.894,2	5.929,3	5.689,3

(1) Desde mayo de 1996, el Banco Credit Lyonnais se denomina Dresdner B.N. y P. y a partir del 1 de febrero 2002 se denomina Dresdner Bank Lateinamerika.

(2) A contar del 14 de agosto de 1998, este nombre reemplazó al del ING Bank Chile S.A.

(3) Desde marzo del 2000, el Banco Republic se denomina Hong Kong Shanghai Bank Corporation USA.

(4) A contar del 1 de julio 2000, el BBV Banco BHIF absorbe al Banco Exterior (Chile).

(5) Con fecha 31 de mayo de 2001, el Banco de Estado de Sao Paulo SA, puso término a sus funciones.

(6) A contar del 17 de octubre de 2001, el Banco Sud Americano pasa a denominarse Scotiabank Sud Americano.

(7) A contar del 26 de octubre de 2001, el Chase Bank pasa a denominarse JP Morgan Chase Bank.

(8) Con fecha 30 de noviembre 2001, terminó sus funciones el Bank Of America.

(9) A contar del 1 de enero 2002, se fusiona Banco de Chile y Banco de A. Edwards, denominándose Banco de Chile.

(10) Con fecha 8 de abril de 2002, el Banco American Express, puso término a sus funciones.

(11) A contar del 17 de mayo de 2002, se incorporó el Banco Ripley.

(12) A contar del 1 de agosto 2002, se fusiona Banco De Santiago con Banco Santander, continuando como Santander.

(13) A apartir del 1 de agosto 2002, se incorpora el HNS Banco.

Sistema financiero: Depósitos y captaciones en moneda nacional

(Saldos en millones de pesos)

Período	Venta de PDBC (1) con pacto de retrocompra	Obligaciones letras de crédito	Depósitos a menos de 30 días			Depósitos y captaciones a más de 30 días						Total
			Cuentas corrientes	Ahorro	Otros	De 30 a 89 días	De 90 a 365 días		A más de un año		Ahorro	
							Reajust.	No reajust.	Reajust.	No reajust.		
1997 Dic.	1.369.839	4.662.324	3.121.211	30.452	1.004.526	3.457.219	4.317.078	31.077	1.817.112	720.650	1.881.147	22.412.635
1998 Dic.	881.057	4.928.483	2.918.678	34.265	2.033.925	4.451.251	5.325.938	28.687	1.806.004	507.860	1.868.320	24.784.468
1999 Dic.	876.250	5.327.112	3.119.466	42.996	1.347.407	4.757.448	4.770.617	25.625	3.625.194	404.912	1.975.054	26.272.081
2000 Dic.	1.106.922	5.731.685	3.636.815	54.209	2.570.505	4.581.085	5.069.105	20.158	4.597.246	213.644	2.158.716	29.740.090
2001 Dic.	1.038.572	6.348.059	3.809.165	69.894	2.417.391	4.979.550	3.071.408	1.578.583	4.929.782	525.646	2.306.360	31.074.410
2002 Ene.	909.649	6.249.298	3.831.579	66.358	3.028.081	5.666.776	2.319.211	1.703.208	4.874.482	721.802	2.298.567	31.669.011
Feb.	883.122	6.284.344	3.643.287	66.142	3.248.598	5.930.420	2.060.283	1.718.291	4.996.855	887.150	2.289.373	32.007.865
Mar.	1.065.879	6.315.162	3.458.434	65.655	3.088.693	5.972.109	1.929.870	1.825.862	4.833.532	1.112.420	2.293.341	31.960.957
Abr.	972.607	6.243.771	3.682.906	61.067	3.230.120	5.809.817	1.842.296	2.041.174	4.596.353	1.422.554	2.293.037	32.195.702
May.	861.215	6.334.441	3.873.405	60.131	2.639.063	5.574.170	2.011.224	2.166.050	4.278.206	1.789.521	2.313.286	31.900.712
Jun.	854.709	6.409.199	3.637.649	67.470	3.580.796	5.426.229	2.093.426	2.186.168	4.135.671	2.050.881	2.329.095	32.771.293
Jul.	724.600	6.358.009	3.908.051	53.736	3.477.891	5.450.246	1.981.358	2.114.246	4.157.012	2.320.238	2.318.501	32.863.888
Ago.	667.779	6.439.846	3.845.952	47.858	2.811.559	5.555.839	1.668.452	2.037.288	4.268.033	2.368.998	2.318.927	32.030.531
Sep.	655.987	6.497.077	4.339.407	49.098	3.668.073	5.497.848	1.383.735	1.973.112	4.543.086	2.535.603	2.328.181	33.471.207
Oct.	535.003	5.857.559	3.608.928	46.332	2.936.212	5.248.091	1.136.529	2.046.662	4.784.081	2.740.377	2.348.429	31.288.203
Nov.												
Dic.												

(1) PDBC = Pagarés Descantables del Banco Central.

Sistema financiero: Depósitos y captaciones por región, en moneda nacional

(Saldos en millones de pesos)

Región	1997	1998	1999	2000	2001	2002						
	Diciembre	Diciembre	Diciembre	Diciembre	Diciembre	Abril	Mayo	Junio	Julio	Agosto	Septiembre	Octubre
I	182.370	197.908	190.075	195.796	195.440	239.722	198.041	198.884	189.263	194.896	202.854	188.046
II	235.925	270.595	255.367	278.148	306.400	290.927	291.414	299.087	294.666	307.770	292.926	288.342
III	104.822	105.146	104.493	110.034	112.937	107.384	107.346	108.278	105.053	105.248	107.518	102.382
IV	201.387	222.729	225.342	246.686	240.260	235.282	228.839	232.314	228.426	223.618	222.302	216.471
V	969.519	1.093.238	1.093.909	1.163.387	1.121.348	1.083.005	1.073.981	1.101.785	1.064.284	1.031.940	1.021.261	1.019.581
R.M.S.	12.580.860	14.706.173	15.709.410	18.288.310	19.041.959	20.446.628	20.237.120	20.976.533	21.347.119	20.522.783	21.950.977	20.617.564
VI	292.433	332.513	351.165	365.715	379.220	375.030	378.077	373.476	370.136	366.007	360.063	352.375
VII	286.059	329.133	346.657	369.811	374.363	367.299	362.972	372.936	363.414	354.342	352.660	348.159
VIII	734.659	840.150	869.881	903.124	908.970	890.107	880.287	889.312	882.687	898.912	887.726	863.205
IX	266.260	294.176	306.043	329.020	340.048	315.609	314.494	322.397	314.983	304.855	305.434	296.702
X	368.309	401.830	429.504	457.619	462.482	437.259	445.891	446.442	438.666	430.087	433.170	418.299
XI	33.547	34.965	37.333	40.785	40.676	37.010	38.128	38.821	38.607	38.375	38.160	37.853
XII	124.322	146.372	149.542	153.048	163.683	154.061	148.470	147.125	143.975	144.077	143.090	146.662
Total	16.380.472	18.974.928	20.068.721	22.901.483	23.687.786	24.979.323	24.705.060	25.507.390	25.781.279	24.922.910	26.318.141	24.895.641

R.M.S. = Región Metropolitana de Santiago.

Fuente: Superintendencia de Bancos e Instituciones Financieras.

Sistema financiero: Depósitos y captaciones por institución, en moneda nacional (1)

(Saldos en millones de pesos)

Institución	1997	1998	1999	2000	2001	2002			
	Diciembre	Diciembre	Diciembre	Diciembre	Diciembre	Julio	Agosto	Septiembre	Octubre
Bancos nacionales	12.374.949	14.059.797	14.582.699	16.327.541	17.440.672	18.651.123	15.221.609	16.334.708	15.516.582
BHIF (4)	637.789	752.149	992.751	1.090.140	1.222.247	1.547.102	1.599.410	1.748.757	1.702.067
Bice	513.866	595.476	501.764	692.684	779.385	750.689	797.597	808.323	758.797
Corpbanca	640.108	715.260	756.635	947.964	1.017.268	1.129.662	1.103.649	1.295.701	1.173.740
Crédito e Inversiones	1.408.895	1.616.271	1.617.356	1.959.689	2.194.435	2.560.183	2.507.078	2.645.475	2.539.346
De A. Edwards (9)	1.185.429	1.388.220	1.354.962	1.599.947	1.480.076	-	-	-	-
De Chile (9)	1.724.156	2.120.933	2.287.496	2.770.689	2.928.326	4.084.914	3.950.902	4.160.864	3.926.864
De Santiago (12)	2.212.478	2.725.591	2.721.355	2.808.034	3.106.622	3.171.067	-	-	-
Del Desarrollo	525.533	591.345	599.578	608.994	639.441	741.367	662.005	669.894	693.838
HNS (13)	-	-	-	-	-	-	38.215	53.095	51.325
Internacional	101.810	99.067	96.218	98.093	99.078	97.694	102.500	99.099	111.325
O'Higgins	-	-	-	-	-	-	-	-	-
Osorno y La Unión	-	-	-	-	-	-	-	-	-
Ripley (11)	-	-	-	-	-	141	4.359	338	612
Scotiabank Sud Americano (6)	808.706	723.957	695.168	701.409	669.787	838.245	805.510	850.180	768.024
Subtotal	9.758.770	11.328.269	11.623.283	13.277.643	14.136.665	14.921.064	11.571.225	12.331.726	11.725.938
Del Estado de Chile	2.616.179	2.731.528	2.959.416	3.049.898	3.304.007	3.730.059	3.650.384	4.002.982	3.790.644
Bancos extranjeros	3.331.089	4.206.665	5.145.732	6.305.204	6.062.888	6.970.355	9.555.590	9.841.910	9.240.359
ABN Tanner Bank	95.329	128.967	165.303	215.256	162.608	291.330	300.708	238.433	205.496
American Express (10)	30.908	16.858	32.695	44.628	20.042	-	-	-	-
Banesto Chile Bank	-	-	-	-	-	-	-	-	-
Boston	108.688	238.761	299.788	362.176	445.516	498.043	487.190	547.789	566.053
Centrohispano	-	-	-	-	-	-	-	-	-
JP Morgan Chase Bank (7)	41.169	73.541	118.379	581.854	240.030	380.264	388.618	338.905	331.302
Chemical Bank	-	-	-	-	-	-	-	-	-
Chicago Continental	-	-	-	-	-	-	-	-	-
Citibank N.A.	408.765	693.210	954.219	869.909	887.139	1.141.033	1.040.048	1.107.053	1.131.766
Deutsche Bank (Chile) S.A.	-	-	-	333.811	125.404	217.399	184.438	250.168	261.077
Do Brasil	15.581	26.642	27.278	21.322	17.599	36.570	34.403	36.973	37.037
Do Estado de Sao Paulo (5)	380	199	192	818	-	-	-	-	-
Dresdner Bank L. (1)	58.656	112.866	128.847	171.475	170.862	182.860	187.198	202.959	188.787
Exterior (4)	6.127	5.565	6.418	-	-	-	-	-	-
Falabella (2)	4.572	2.456	13.060	16.666	48.734	75.452	78.452	89.686	101.394
HSBC Bank USA (3)	77.722	62.152	105.727	51.554	99.251	71.964	67.220	79.823	82.861
Nación Argentina	1.465	606	434	508	452	379	392	454	413
Of America (8)	3.695	15.726	111.416	149.140	-	-	-	-	-
Real S.A.	21.840	23.804	5	-	-	-	-	-	-
Santander (12)	2.039.357	2.313.124	2.662.406	2.784.023	3.163.550	3.322.147	6.035.129	6.125.228	5.453.388
Security	366.928	428.934	448.553	601.344	559.563	605.772	636.224	675.499	732.811
Sudameris	35.159	53.564	67.416	96.984	116.884	143.754	111.661	145.933	145.129
Tokyo	14.748	9.690	3.596	3.736	5.254	3.388	3.909	3.007	2.845
Instituciones financieras	674.434	708.466	340.290	268.738	184.226	159.801	145.711	141.523	138.700
Atlas	215.583	198.340	-	-	-	-	-	-	-
Condell	162.044	175.911	-	-	-	-	-	-	-
Conosur	296.807	334.215	340.290	268.738	184.226	159.801	145.711	141.523	138.700
Fusa	-	-	-	-	-	-	-	-	-
Total sistema financiero	16.380.472	18.974.928	20.068.721	22.901.483	23.687.786	25.781.279	24.922.910	26.318.141	24.895.641

(1) Desde mayo de 1996, el Banco Credit Lyonnais se denomina Dresdner B.N. y P. y a partir del 1 de febrero 2002 se denomina Dresdner Bank Lateinamerika.

(2) A contar del 14 de agosto de 1998, este nombre reemplazó al del ING Bank Chile S.A.

(3) Desde marzo del 2000, el Banco Republic se denomina Hong Kong Shanghai Bank Corporation USA.

(4) A contar del 1 de julio 2000, el BBV Banco BHIF absorbe al Banco Exterior (Chile).

(5) Con fecha 31 de mayo de 2001, el Banco de Estado de Sao Paulo SA, puso término a sus funciones.

(6) A contar del 17 de octubre de 2001, el Banco Sud Americano pasa a denominarse Scotiabank Sud Americano.

(7) A contar del 26 de octubre de 2001, el Chase Bank pasa a denominarse JP Morgan Chase Bank.

(8) Con fecha 30 de noviembre 2001, terminó sus funciones el Bank Of America.

(9) A contar del 1 de enero 2002, se fusiona Banco de Chile y Banco de A. Edwards, denominándose Banco de Chile.

(10) Con fecha 8 de abril de 2002, el Banco American Express, puso término a sus funciones.

(11) A contar del 17 de mayo de 2002, se incorporó el Banco Ripley.

(12) A contar del 1 de agosto 2002, se fusiona Banco De Santiago con Banco Santander, continuando como Santander.

(13) A apartir del 1 de agosto 2002, se incorpora el HNS Banco.

Sistema financiero: Depósitos y captaciones por región, en moneda extranjera

(Saldos en millones de dólares)

Región	1997	1998	1999	2000	2001	2002			
	Diciembre	Diciembre	Diciembre	Diciembre	Diciembre	Julio	Agosto	Septiembre	Octubre
I	86,5	67,2	78,6	194,1	300,4	95,8	94,6	93,0	103,7
II	18,9	19,3	29,3	38,8	40,4	38,5	38,4	38,5	43,6
III	2,7	5,4	9,5	21,3	27,7	15,2	14,3	14,8	16,9
IV	9,7	13,0	20,5	45,9	30,4	29,4	29,5	28,1	31,1
V	109,7	124,8	157,4	181,4	214,5	214,1	210,8	213,3	213,1
R.M.S.	986,2	2.078,1	2.971,0	3.231,5	3.358,2	3.178,6	3.189,2	2.961,0	3.066,6
VI	12,4	13,6	19,9	26,9	38,9	42,0	37,1	37,2	38,8
VII	13,2	20,6	34,5	31,1	45,7	48,7	48,2	47,8	46,3
VIII	40,6	69,1	90,3	74,1	110,6	108,0	103,8	101,0	106,5
IX	11,6	19,5	38,8	35,8	43,6	44,0	41,0	40,4	40,5
X	24,3	29,7	53,1	57,6	78,1	76,2	73,8	75,3	79,3
XI	0,2	0,7	0,6	2,2	2,7	2,8	2,8	2,9	3,4
XII	21,1	24,5	31,0	28,1	36,6	36,6	36,1	34,7	35,5
Total	1.337,1	2.485,5	3.534,5	3.968,8	4.327,8	3.930,0	3.919,5	3.688,0	3.825,2

R.M.S. = Región Metropolitana de Santiago.

Fuente: Superintendencia de Bancos e Instituciones Financieras.

Sistema financiero: Depósitos y captaciones por institución, en moneda extranjera

(Saldos en millones de dólares)

Institución	1997	1998	1999	2000	2001	2002			
	Diciembre	Diciembre	Diciembre	Diciembre	Diciembre	Julio	Agosto	Septiembre	Octubre
Bancos nacionales	1.016,9	1.733,5	2.190,8	2.377,4	3.055,1	2.704,8	2.147,9	2.018,3	2.018,9
BHIF (4)	89,7	102,0	112,0	205,1	316,7	168,4	187,3	164,6	158,9
Bice	33,4	124,3	180,6	112,1	141,6	109,5	101,8	110,0	120,1
Corpbanca	51,6	107,1	156,6	164,3	238,1	178,0	211,5	209,3	189,5
Crédito e Inversiones	155,7	275,0	300,5	288,5	351,8	354,8	359,3	328,1	319,8
De A. Edwards (9)	105,0	141,4	221,4	188,8	376,2	-	-	-	-
De Chile (9)	202,6	373,1	410,7	520,9	565,9	910,2	1.000,8	932,8	966,0
De Santiago (12)	203,3	403,3	519,1	651,0	774,9	705,6	-	-	-
Del Desarrollo	13,2	11,8	14,0	12,0	20,2	18,4	19,1	19,8	25,8
HNS (13)	-	-	-	-	-	-	-	-	0,1
Internacional	21,0	21,9	22,6	21,0	22,2	18,8	18,0	18,3	19,5
O'Higgins	-	-	-	-	-	-	-	-	-
Osorno y La Unión	-	-	-	-	-	-	-	-	-
Ripley(11)	-	-	-	-	-	-	-	-	-
Scotiabank Sud Americano (6)	60,6	68,7	92,3	128,3	111,1	119,2	120,0	112,4	108,6
Subtotal	935,9	1.628,6	2.029,8	2.291,9	2.918,6	2.582,8	2.017,8	1.895,3	1.908,1
Del Estado de Chile	81,0	104,9	161,0	85,5	136,5	122,0	130,0	123,0	110,8
Bancos extranjeros	320,2	752,1	1.343,7	1.591,4	1.272,8	1.225,3	1.771,6	1.669,7	1.806,3
ABN Tanner Bank	10,6	36,1	114,4	107,3	67,4	20,6	26,5	22,5	25,0
American Express (10)	1,1	1,4	3,6	1,0	0,3	-	-	-	-
Banesto Chile Bank	-	-	-	-	-	-	-	-	-
Boston	16,4	26,5	123,7	92,5	81,1	96,4	103,8	98,0	82,3
Centrohispano	-	-	-	-	-	-	-	-	-
JP Morgan Chase Bank (7)	3,4	5,9	5,3	12,5	19,2	18,6	18,4	2,6	1,3
Chemical Bank	-	-	-	-	-	-	-	-	-
Chicago Continental	-	-	-	-	-	-	-	-	-
Citibank N.A.	70,5	119,5	240,1	186,5	283,8	260,8	277,1	280,6	287,1
Deutsche Bank (Chile) S.A.	-	-	-	360,8	0,7	2,7	0,5	2,1	20,1
Do Brasil	6,0	9,6	8,1	4,4	11,4	6,6	6,3	5,5	5,5
Do Estado de Sao Paulo (5)	-	-	0,1	0,3	-	-	-	-	-
Dresdner Bank L. (1)	11,5	52,2	78,0	47,6	82,8	65,3	78,8	56,9	65,8
Exterior (4)	1,7	18,0	13,8	-	-	-	-	-	-
Falabella (2)	5,6	-	-	-	-	-	-	-	-
HSBC Bank USA (3)	7,6	7,6	6,8	6,4	29,0	49,1	49,8	51,5	83,5
Nación Argentina	3,4	3,6	2,5	1,4	1,7	2,3	1,9	1,8	2,0
Of America (8)	0,6	1,0	1,5	1,6	-	-	-	-	-
Real S.A.	6,6	17,6	-	-	-	-	-	-	-
Santander (12)	126,5	347,3	604,5	600,9	496,2	519,8	1.028,6	977,9	1.049,6
Security	14,5	69,3	98,2	107,4	117,1	122,3	110,2	101,9	106,6
Sudameris	12,6	26,4	24,7	42,2	37,3	21,8	21,3	20,6	26,5
Tokyo	21,6	10,1	18,6	18,6	44,8	39,0	48,6	47,9	50,9
Instituciones financieras	-	-	-	-	-	-	-	-	-
Atlas	-	-	-	-	-	-	-	-	-
Condell	-	-	-	-	-	-	-	-	-
Conosur	-	-	-	-	-	-	-	-	-
Fusa	-	-	-	-	-	-	-	-	-
Total sistema financiero	1.337,1	2.485,5	3.534,5	3.968,8	4.327,8	3.930,0	3.919,5	3.688,0	3.825,2

(1) Desde mayo de 1996, el Banco Credit Lyonnais se denomina Dresdner B.N. y P. y a partir del 1 de febrero 2002 se denomina Dresdner Bank Lateinamerika.

(2) A contar del 14 de agosto de 1998, este nombre reemplazó al del ING Bank Chile S.A.

(3) Desde marzo del 2000, el Banco Republic se denomina Hong Kong Shanghai Bank Corporation USA.

(4) A contar del 1 de julio 2000, el BBV Banco BHIF absorbe al Banco Exterior (Chile).

(5) Con fecha 31 de mayo de 2001, el Banco de Estado de Sao Paulo SA, puso término a sus funciones.

(6) A contar del 17 de octubre de 2001, el Banco Sud Americano pasa a denominarse Scotiabank Sud Americano.

(7) A contar del 26 de octubre de 2001, el Chase Bank pasa a denominarse JP Morgan Chase Bank.

(8) Con fecha 30 de noviembre 2001, terminó sus funciones el Bank Of America.

(9) A contar del 1 de enero 2002, se fusionan Banco de Chile y Banco de A. Edwards, denominándose Banco de Chile.

(10) Con fecha 8 de abril de 2002, el Banco American Express puso término a sus funciones.

(11) A contar del 17 de mayo de 2002, se incorporó el Banco Ripley.

(12) A contar del 1 de agosto 2002, se fusiona Banco De Santiago con Banco Santander, continuando como Santander.

(13) A partir del 1 de agosto 2002, se incorpora el HNS Banco.

Sistema financiero : Inversiones en moneda nacional

(Saldos en millones de pesos)

Período	Inversiones financieras							Inversiones no financieras			Total	
	Valores mobiliarios	Documentos Banco Central	PDBC y PRBC (1)	Otros	Doctos. emitidos Banco Central sin mercado secundario	Doctos. emitidos Banco Central por reprog.	Inversiones financieras intermed.	Subtotal	Activo inmovilizado	Otros		Subtotal
1997 Dic.	367.815	819.354	1.471.326	405.250	400.311	-	1.299.063	4.763.119	706.958	239.278	946.236	5.709.355
1998 Dic.	445.000	923.629	1.234.782	677.218	398.346	-	874.094	4.553.069	759.801	241.240	1.001.041	5.554.110
1999 Dic.	393.569	714.407	2.028.543	507.947	446.283	-	841.802	4.932.551	773.063	211.071	984.134	5.916.685
2000 Dic.	458.747	1.001.360	2.024.815	689.806	466.674	-	1.106.585	5.747.987	843.875	239.175	1.083.050	6.831.037
2001 Dic.	779.015	1.849.400	2.064.272	790.621	478.580	-	1.041.842	7.003.730	839.985	273.205	1.113.190	8.116.920
2002 Ene.	878.904	1.858.071	1.766.101	796.438	472.276	-	979.623	6.751.413	837.863	282.239	1.120.102	7.871.515
Feb.	830.715	1.843.480	1.917.305	961.983	473.296	-	944.338	6.971.117	833.858	287.380	1.121.238	8.092.355
Mar.	856.060	1.827.278	1.949.700	1.035.821	475.084	-	1.134.170	7.278.113	831.433	284.793	1.116.226	8.394.339
Abr.	950.333	1.730.283	2.115.708	1.044.159	478.633	-	1.060.643	7.379.759	833.658	288.973	1.122.631	8.502.390
May.	870.826	1.719.707	2.128.119	1.135.471	482.670	-	1.084.171	7.420.964	832.725	296.452	1.129.177	8.550.141
Jun.	821.750	1.894.319	2.196.228	1.157.022	485.440	-	1.091.603	7.646.362	834.345	302.669	1.137.014	8.783.376
Jul.	834.413	1.945.610	2.158.007	1.183.959	471.678	-	995.998	7.589.665	830.831	309.180	1.140.011	8.729.676
Ago.	972.914	2.075.127	2.137.396	1.170.700	474.232	-	972.282	7.802.651	832.285	318.740	1.151.025	8.953.676
Sep.	1.004.363	2.300.656	2.124.657	1.160.769	477.421	-	968.095	8.035.961	832.349	326.797	1.159.146	9.195.107
Oct.	442.561	2.381.609	1.838.975	1.098.852	332.700	-	845.716	6.940.413	831.577	335.603	1.167.180	8.107.593
Nov.												
Dic.												

- (1) PDBC: Pagaré descontable del Banco Central.
PRBC: Pagaré reajutable del Banco Central.

Sistema financiero : Inversiones en moneda extranjera

(Saldos en miles de dólares)

Período	Inversiones financieras				Inversiones no financieras			Total	
	Valores mobiliarios	Documentos emitidos por el Banco Central, por reprogramación	Otros	Subtotal	Activo inmovilizado	Sucursales en el exterior	Otros		Subtotal
1997 Dic.	5.350	-	142.218	147.568	257	6.134	208.892	215.284	362.852
1998 Dic.	61.403	-	804.186	865.589	445	1.119	4.441	6.005	871.594
1999 Dic.	60.989	-	2.205.613	2.266.602	152	368	2.490	3.009	2.269.612
2000 Dic.	5.349	-	2.289.483	2.294.831	2.059	377	1.785	4.221	2.299.052
2001 Dic.	69.259	-	1.217.333	1.286.593	1.439	1.733	-	3.171	1.289.764
2002 Ene.	54.682	-	1.214.941	1.269.623	1.910	17.538	-	3.664	1.273.287
Feb.	27.537	-	1.215.670	1.243.207	2.534	1.847	-	4.380	1.247.588
Mar.	79.881	-	1.050.757	1.130.638	417	1.857	-	2.274	1.132.912
Abr.	111.365	-	1.098.251	1.209.617	658	1.921	-	2.579	1.212.196
May.	77.373	-	925.267	1.002.640	561	2.020	-	2.580	1.005.220
Jun.	28.345	-	917.264	945.609	654	1.990	-	2.643	948.253
Jul.	28.890	-	876.169	905.059	1.117	1.866	-	2.983	908.042
Ago.	54.502	-	956.638	1.011.140	1.937	1.904	-	3.841	1.014.981
Sep.	85.858	-	984.693	1.070.551	2.899	1.950	-	4.849	1.075.399
Oct.	85.503	-	868.714	954.217	3.273	1.930	-	5.203	959.420
Nov.	101.899	-	858.943	960.842	6.806	1.937	-	8.743	969.586
Dic.	85.555	-	790.572	876.128	9.039	2.096	-	11.135	887.262
2003 Ene.	114.792	-	758.384	873.176	-1.503	2.202	-	699	873.874

Banco Central: Billetes en circulación
(Saldos en miles de pesos)

Período	\$ 500	\$ 1.000	\$ 2.000	\$ 5.000	\$ 10.000	\$ 20.000	Otros billetes	Total
1996 Dic.	18.268.584	82.034.819	-	193.269.218	756.864.575	-	299.005	1.050.736.201
1997 Dic.	20.000.512	87.097.985	5.098.094	190.077.718	894.615.565	-	287.597	1.197.177.471
1998 Dic.	20.488.049	82.036.443	14.412.066	177.280.948	866.065.555	43.989.320	274.792	1.204.547.173
1999 Dic.	23.563.433	89.104.975	23.481.896	182.458.373	998.795.935	246.510.180	266.117	1.564.180.909
2000 Dic.	21.023.766	79.181.822	39.484.952	158.260.598	887.897.165	248.105.980	253.556	1.434.207.839
2001 Ene.	20.710.761	75.596.982	37.496.576	148.320.383	817.900.095	234.139.160	251.927	1.334.415.884
Feb.	20.789.938	73.827.360	37.452.330	152.394.287	834.056.175	233.993.520	251.507	1.352.765.117
Mar.	20.096.807	73.273.792	36.641.760	148.455.953	838.115.415	236.539.520	251.669	1.353.374.916
Abr.	19.406.688	73.399.725	37.133.966	152.135.658	849.453.505	250.796.860	251.669	1.382.578.071
May.	19.554.620	74.310.995	36.325.596	148.852.213	851.107.335	250.335.860	251.669	1.380.738.288
Jun.	19.482.748	73.725.032	35.828.920	148.099.443	850.078.715	252.038.740	251.783	1.379.505.381
Jul.	19.063.681	74.432.092	36.874.570	147.391.138	828.566.565	245.998.020	251.783	1.352.577.849
Ago.	19.264.412	73.344.066	36.181.622	149.892.353	851.444.815	247.163.200	251.327	1.377.541.795
Sep.	19.651.226	75.892.899	37.281.660	149.737.873	844.838.055	254.872.700	251.063	1.382.525.476
Oct.	19.096.434	74.969.041	35.733.272	146.367.043	840.671.935	261.086.860	251.138	1.378.175.723
Nov.	18.743.757	75.694.207	36.716.310	151.257.122	865.568.910	268.116.280	251.093	1.416.347.679
Dic.	18.381.800	83.020.492	42.547.654	174.293.602	990.993.500	301.666.780	251.033	1.611.154.861
2002 Ene.	17.171.586	76.968.540	39.139.080	157.242.597	902.386.190	279.970.980	250.782	1.473.129.755
Feb.	15.775.031	76.417.435	39.523.674	155.753.172	906.717.670	280.841.280	250.772	1.475.279.034
Mar.	14.642.793	78.396.265	40.425.730	160.067.386	927.046.930	283.497.640	250.753	1.504.327.497
Abr.	13.508.176	77.655.045	39.923.944	155.027.422	887.149.190	278.687.440	250.109	1.452.201.326
May.	12.434.489	78.499.064	41.775.214	158.611.347	931.878.240	288.863.080	250.109	1.512.311.543
Jun.	11.568.208	78.029.059	40.436.744	151.789.062	905.316.250	287.734.140	250.159	1.475.123.622
Jul.	10.624.437	77.742.783	40.564.950	152.521.757	889.473.070	278.299.640	250.149	1.449.476.786
Ago.	10.114.267	75.822.619	40.723.916	153.010.552	925.501.190	288.049.920	250.199	1.493.472.663
Sep.	9.378.611	77.146.374	43.315.358	157.881.821	933.875.690	296.102.800	250.249	1.517.950.903
Oct.	8.737.646	75.264.631	42.640.718	154.396.256	930.191.370	299.559.840	250.297	1.511.040.758
Nov.	8.276.313	75.730.965	42.915.466	156.124.607	949.267.180	304.883.600	250.217	1.537.448.348
Dic.	7.687.074	82.970.861	46.576.160	171.654.526	1.045.539.270	330.777.260	250.157	1.685.455.308
2003 Ene.	7.146.380	77.173.060	44.175.176	161.709.146	989.399.740	321.527.980	250.157	1.601.381.639

Banco Central: Monedas en circulación
 (Saldos en miles de pesos)

Período	\$ 1	\$ 5	\$ 10	\$ 50	\$ 100	\$ 500	\$ 2.000	\$ 10.000	Otras monedas	Total
1996 Dic.	2.253.917	2.431.561	7.312.451	5.569.726	21.320.441	-	64.425	295.440	71.254	39.319.215
1997 Dic.	2.514.713	2.817.469	8.333.236	6.234.454	24.493.875	-	77.962	290.800	70.972	44.833.481
1998 Dic.	2.735.603	3.210.735	9.123.472	6.665.999	26.258.772	-	79.116	298.300	72.303	48.444.300
1999 Dic.	2.888.247	3.606.560	9.708.279	7.542.769	27.646.501	-	79.640	302.210	72.040	51.846.246
2000 Dic.	3.016.653	4.091.542	10.532.346	8.373.040	29.896.522	7.003.293	82.382	309.360	72.334	63.377.472
2001 Ene.	3.028.061	4.103.507	10.565.702	8.522.769	29.896.955	8.229.213	82.614	310.440	71.618	64.810.879
Feb.	3.036.061	4.115.507	10.576.911	8.427.998	29.902.911	8.904.885	82.552	310.730	71.685	65.429.240
Mar.	3.043.462	4.135.507	10.621.802	8.439.075	30.029.873	10.131.775	82.722	311.210	71.549	66.866.975
Abr.	3.051.062	4.160.507	10.727.405	8.459.170	30.040.573	11.332.669	82.812	311.700	71.515	68.237.413
May.	3.059.462	4.188.508	10.847.400	8.519.860	30.078.922	12.383.457	82.880	312.050	71.494	69.544.033
Jun.	3.067.462	4.213.008	10.908.782	8.547.397	30.107.127	13.184.211	83.090	312.920	71.387	70.495.384
Jul.	3.079.584	4.241.215	10.940.980	8.547.451	30.115.932	14.409.813	83.068	313.550	71.409	71.803.002
Ago.	3.088.384	4.284.414	10.941.379	8.562.534	30.151.497	15.215.622	83.226	313.360	71.577	72.711.993
Sep.	3.096.685	4.336.515	10.992.990	8.562.672	30.202.793	16.091.108	83.340	313.650	71.685	73.751.438
Oct.	3.105.282	4.359.516	11.033.003	8.565.463	30.194.146	16.767.901	83.426	314.670	71.728	74.495.135
Nov.	3.115.684	4.400.517	11.034.504	8.615.271	30.218.340	17.319.561	83.552	315.370	71.717	75.174.516
Dic.	3.125.506	4.454.514	11.199.410	8.615.615	30.561.775	19.441.237	83.756	315.860	71.681	77.869.354
2002 Ene.	3.139.705	4.497.514	11.376.994	8.645.682	30.903.873	21.467.818	84.064	316.610	71.531	80.503.791
Feb.	3.148.508	4.507.516	11.377.093	8.645.754	30.996.385	22.479.037	84.252	317.300	71.527	81.627.372
Mar.	3.157.108	4.526.517	11.437.666	8.672.284	31.058.331	23.471.818	84.460	318.020	71.458	82.797.662
Abr.	3.164.404	4.550.604	11.510.838	8.709.909	31.117.668	25.584.766	84.584	318.300	71.459	85.112.532
May.	3.173.454	4.575.508	11.531.232	8.704.955	31.164.983	27.532.397	84.848	319.200	71.349	87.157.926
Jun.	3.182.455	4.609.508	11.545.240	8.718.013	31.214.991	28.969.727	85.008	319.720	71.380	88.716.042
Jul.	3.195.656	4.680.508	11.692.672	8.728.375	31.230.062	31.417.382	85.130	320.290	71.340	91.421.415
Ago.	3.204.456	4.700.508	11.692.275	8.748.409	31.141.081	32.632.695	85.340	320.970	71.286	92.597.020
Sep.	3.215.654	4.724.506	11.748.684	8.763.467	31.249.534	34.150.902	85.490	321.650	71.543	94.331.430
Oct.	3.223.054	4.754.508	11.738.703	8.774.549	31.224.917	35.539.667	85.716	322.380	71.339	95.734.833
Nov.	3.234.657	4.785.508	11.745.097	8.787.851	31.158.334	36.506.322	85.878	322.930	71.337	96.697.914
Dic.	3.247.335	4.857.504	11.872.001	8.829.672	31.794.713	39.648.812	86.002	323.530	71.334	100.730.903
2003 Ene.	3.256.658	4.888.114	11.882.928	8.831.266	31.785.995	39.885.970	86.114	323.930	71.245	101.012.220

Sistema financiero: Resultado líquido anual

(Millones de pesos)

Institución	1994	1995	1996	1997	1998	1999	2000	2001
Bancos Nacionales	129.709	152.416	211.758	243.423	213.690	171.207	295.101	383.719
BHIF (2)	4.685	6.291	13.408	15.102	321	8.653	14.035	14.888
Bice	5.823	6.480	8.548	6.653	876	11.262	9.498	19.025
Corpbanca	-	-	-	-	-6.849	-4.497	14.669	28.443
Crédito e Inversiones	14.144	20.208	23.174	30.051	33.538	24.048	36.745	52.307
De A. Edwards	5.401	16.490	19.558	23.017	18.326	-6.601	3.176	10.103
De Chile	19.543	20.737	69.144	71.652	63.253	64.093	81.958	86.968
De Concepción	561	13	-484	-4.486	-	-	-	-
De Santiago	11.823	14.705	9.399	60.655	68.044	50.529	88.510	118.764
Del Desarrollo	4.425	5.310	6.002	6.785	565	6.054	10.049	11.530
Del Pacífico	-	-	-	-	-	-	-	-
Internacional	184	251	1.802	2.106	1.367	672	1.100	1.206
O'Higgins	15.711	18.089	22.502	-	-	-	-	-
Osorno y La Unión	13.430	16.027	-	-	-	-	-	-
Sud Americano (3)	1.532	10.009	12.209	3.601	4.009	-19.591	4.012	5.496
Banco del Estado de Chile	32.447	17.806	26.496	28.287	30.240	36.585	31.349	34.989
Bancos extranjeros	14.683	36.380	62.782	61.780	77.432	98.186	138.379	182.686
ABN Tanner Bank	-122	1.137	1.513	3.868	8.028	7.204	5.169	15.267
American Express	-1.490	-959	-840	722	293	4.828	3.468	6.588
Banesto	3	-	-	-	-	-	-	-
Boston	-1.869	1.412	2.371	2.355	782	4.448	3.036	5.901
Centrohispano	-	-	-	-	-	-	-	-
Chase Manhattan (4)	905	3.913	2.134	1.822	5.962	16.335	7.534	493
Chemical Bank	-1.411	-	-	-	-	-	-	-
Chicago Continental	-	-	-	-	-	-	-	-
Citibank N.A.	1.385	5.685	5.543	3.598	4.256	-13.414	20.366	32.653
Deutsche Bank (Chile) S.A.	-	-	-	-	-	-	136	9.455
Dresdner B.N. y P.	-	-	557	227	1.105	1.770	2.219	2.630
Credit Lyonnais	301	-212	-	-	-	-	-	-
De Colombia	-	-	-	-	-	-	-	-
Do Brasil	227	1.177	426	771	111	1.399	258	744
Do Estado de Sao Paulo	-655	72	305	108	706	1.046	662	-
Exterior (2)	-691	-554	108	-693	289	901	-	-
Falabella	-	-	-	-	421	803	925	1.395
Hong Kong	-	-	-	-	-	-	-	-
Manufacturers Hanover Bank Chile	-	-	-	-	-	-	-	-
Morgan Bank Chile	-	-	-	-	-	-	-	-
Nación Argentina	1	110	177	271	258	78	102	42
Internationale Nederlanden Bank	178	162	886	-374	-	-	-	-
Of America	17	2.464	1.159	7.762	5.762	6.637	4.342	-
Real S.A.	173	-236	13	209	-1.173	-63	-	-
Republic (1)	527	-705	1.246	31	560	1.246	-360	1.201
Santander	12.056	16.678	40.414	31.810	42.191	54.323	79.010	92.093
Sudameris	705	-277	527	625	596	1.067	658	3.392
Tokyo Ltd.	415	973	1.139	1.286	1.916	1.069	1.210	1.110
Security	4.028	5.540	5.104	7.382	5.369	8.509	9.644	9.722
Instituciones financieras	23.518	19.167	14.387	-3.461	3.671	-5.925	-39.781	1.609
Atlas	6.071	6.018	4.881	-2.479	-3.044	-	-	-
Condell	5.063	4.772	2.489	-4.041	1.365	-	-	-
Fusa	4.012	-	-	-	-	-	-	-
Conosur	8.372	8.377	7.017	3.059	5.350	-5.925	-39.781	1.609
Total general del sistema	167.910	207.963	288.927	301.742	294.793	263.468	393.699	568.014

(1) A contar del 31.03.2000 Republic National Bank of New York se redenoma HSBC Bank USA.

(2) A contar del 01.07.2000 el BBV Banco BHIF absorbe al Banco Exterior (Chile).

(3) A contar del 17.10.2001 el Banco Sud Americano pasa a denominarse Scotiabank Sud Americano.

(4) A contar del 26.10.2001 el Chase Manhattan Bank pasa a denominarse JP Morgan Chase Bank.

Pasivos financieros

(Saldos en millones de pesos)

Especificación	1997	1998	1999	2000	2001	2002	2002
	Diciembre	Diciembre	Diciembre	Diciembre	Diciembre	Junio	Septiembre
Total pasivos	65.043.601	58.631.595	75.203.608	76.070.270	84.068.033	81.507.213	80.804.126
Pasivos monetarios	3.211.659	1.940.590	3.214.098	2.347.758	2.903.735	2.763.413	2.232.350
1. Billetes y monedas en libre circulación	982.239	973.300	1.184.482	1.126.698	1.231.321	1.177.216	1.163.309
2. Dinero giral sector privado	1.381.580	184.310	1.263.666	500.110	735.938	634.663	-40.084
3. Dinero giral sector público	847.840	782.980	765.950	720.950	936.476	951.534	1.109.125
Pasivos financieros	61.831.942	56.691.005	71.989.510	73.722.512	81.164.298	78.743.800	78.571.776
En moneda nacional	61.243.868	55.513.440	70.124.344	71.449.683	78.324.330	75.891.609	75.814.554
A. Sector público	10.528.420	10.067.292	10.814.057	11.175.769	12.212.593	11.991.165	11.786.876
1. Pagarés descontables del Banco Central (PDBC) (a)	411.000	729.800	1.727.200	1.607.500	2.772.000	3.091.000	3.389.300
2. Certificados de Ahorro Reajustables (CAR)	-	-	-	-	-	-	-
2.1 Serie E (b)	-	-	-	-	-	-	-
2.2 Serie F (b)	-	-	-	-	-	-	-
3. Pagarés reajustables de la Tesorería (Prev. Social) (b)	-	-	-	-	-	-	-
4. Cuota de ahorro CORVI	54	53	54	54	54	54	54
5. Pagarés reajustables del Banco Central (PRBC) (b)	2.918.065	1.171.681	1.348.493	2.528.920	292.728	351.637	189.232
6. Pagarés por diferencial cambiario (PDP) (b)	66	27	-	-	-	-	-
7. Pagarés B.C. p. adq. de letras de crédito (PPBC) (b)	-	-	-	-	-	-	-
8. Pagarés reajustables de Tesorería (PRT)	-	-	-	-	-	-	-
9. Pagarés a tasa flotante (PTF) (b)	83.031	69.139	53.127	36.964	18.897	9.338	1.555
10. Pagarés de deuda externa (b)	520.559	507.703	255.987	228.010	150.346	114.335	115.033
11. Pagarés reajustables con pago en cupones (PRC) (c)	6.595.645	6.974.456	6.736.337	6.081.073	5.927.671	5.283.222	5.053.694
12. Pagarés Acuerdo 1555 (c)	-	-	-	-	-	-	-
12. Pagarés Reajustables en dólares (PRD)	-	614.433	692.859	693.248	3.050.897	3.141.579	3.038.008
B. Sistema bancario	17.599.795	19.110.152	21.468.833	23.266.611	24.680.228	25.405.253	25.336.007
1. Depósitos y captaciones a plazo (b) (d)	9.677.720	11.422.676	13.247.421	14.215.079	14.917.593	15.745.245	15.806.192
1.1 De 30 a 89 días	3.335.733	4.281.240	4.721.012	4.555.318	4.960.021	5.404.915	5.477.456
1.2 De 90 a 365 días	4.331.836	5.324.761	4.790.498	5.080.289	4.631.296	4.273.292	3.352.126
1.3 A más de 1 año	2.010.151	1.816.675	3.735.911	4.579.472	5.326.276	6.067.038	6.976.610
2. Venta de PDBC con pacto de retrocompra (a)	1.369.839	881.057	876.250	1.106.922	1.038.572	854.709	655.987
3. Ahorro a la vista	30.452	34.265	42.996	54.209	69.894	67.470	49.098
4. Ahorro a plazo (b)	1.881.147	1.868.320	1.975.054	2.158.716	2.306.110	2.328.630	2.327.653
5. Bonos y letras hipotecarias en circulación (b)	4.640.637	4.903.834	5.327.112	5.731.685	6.348.059	6.409.199	6.497.077
C. Sociedades financieras	687.103	721.713	336.375	266.159	167.626	147.595	127.720
1. Captaciones (b) (d)	665.416	697.064	336.375	266.159	167.376	147.130	127.192
1.1 De 30 a 89 días	121.486	170.011	36.436	25.767	19.529	21.314	20.392
1.2 De 90 a 365 días	16.319	29.864	5.744	8.974	18.695	6.302	4.721
1.3 A más de 1 año	527.611	497.189	294.195	231.418	129.152	119.514	102.079
2. Venta de PDBC con pacto de retrocompra (a)	-	-	-	-	-	-	-
3. Ahorro (b)	-	-	-	-	250	465	528
4. Bonos y letras hipotecarias en circulación	21.687	24.649	-	-	-	-	-
D. Otros sector privado	32.428.550	25.614.283	37.505.079	36.741.144	41.263.883	38.347.596	38.563.951
1. Bonos	836.302	1.068.617	1.358.137	2.086.184	4.034.709	4.560.539	4.776.894
2. Acciones sociedades anónimas	31.592.248	24.545.666	36.146.942	34.654.960	37.229.174	33.787.057	33.787.057
En moneda extranjera (e)	588.074	1.177.565	1.865.166	2.272.829	2.839.968	2.852.191	2.757.223
1. Depósitos a la vista	237.396	357.204	395.601	554.961	510.261	508.725	564.378
2. Depósitos a plazo	350.678	820.361	1.469.565	1.717.868	2.329.707	2.343.466	2.192.844

(a) Valor nominal.

(b) Incluye reajustes devengados.

(c) Incluye reajustes e intereses.

(d) Total de captaciones y depósitos.

(e) Equivalente en moneda nacional, según paridad contable.

Pasivos financieros

(Saldos en millones de pesos de diciembre 1998)

Especificación	1997	1998	1999	2000	2001	2002	2002
	Diciembre	Diciembre	Diciembre	Diciembre	Diciembre	Junio	Septiembre
Total pasivos	68.079.968	58.631.595	73.505.628	71.133.599	76.592.595	73.675.507	71.838.661
Pasivos monetarios	3.361.586	1.940.590	3.141.529	2.195.397	2.645.531	2.497.888	1.984.664
1. Billetes y monedas en libre circulación	1.028.092	973.300	1.157.738	1.053.580	1.121.830	1.064.102	1.034.236
2. Dinero giral sector privado	1.446.075	184.310	1.235.134	467.655	670.497	573.681	-35.637
3. Dinero giral sector público	887.419	782.980	748.656	674.163	853.203	860.105	986.064
Pasivos financieros	64.718.382	56.691.005	70.364.100	68.938.201	73.947.064	71.177.619	69.853.997
En moneda nacional	64.102.855	55.513.440	68.541.046	66.812.870	71.359.630	68.599.484	67.402.697
A. Sector público	11.019.908	10.067.292	10.569.892	10.450.504	11.126.633	10.838.981	10.479.086
1. Pagarés descontables del Banco Central (PDBC) (a)	430.186	729.800	1.688.203	1.503.179	2.525.510	2.793.998	3.013.247
2. Certificados de Ahorro Reajustables (CAR)	-	-	-	-	-	-	-
2.1 Serie E (b)	-	-	-	-	-	-	-
2.2 Serie F (b)	-	-	-	-	-	-	-
3. Pagarés reajustables de la Tesorería (Prev. Social) (b)	-	-	-	-	-	-	-
4. Cuota de ahorro CORVI	57	53	53	50	49	49	48
5. Pagarés reajustables del Banco Central (PRBC) (b)	3.054.286	1.171.681	1.318.046	2.364.803	266.698	317.850	168.236
6. Pagarés por diferencial cambiario (PDP) (b)	69	27	-	-	-	-	-
7. Pagarés B.C. p. adq. de letras de crédito (PPBC) (b)	-	-	-	-	-	-	-
8. Pagarés reajustables de Tesorería (PRT)	-	-	-	-	-	-	-
9. Pagarés a tasa flotante (PTF) (b)	86.907	69.139	51.927	34.565	17.217	8.441	1.382
10. Pagarés de deuda externa (b)	544.860	507.703	250.207	213.213	136.977	103.349	102.270
11. Pagarés reajustables con pago en cupones (PRC) (c)	6.903.543	6.974.456	6.584.241	5.686.434	5.400.575	4.775.578	4.492.971
12. Pagarés Acuerdo 1555 (c)	-	-	-	-	-	-	-
13. Pagarés Reajustables en dólares (PRD)	-	614.433	677.215	648.259	2.779.607	2.839.717	2.700.932
B. Sistema bancario	18.421.389	19.110.152	20.984.100	21.756.696	22.485.630	22.964.163	22.524.900
1. Depósitos y captaciones a plazo (b) (d)	10.129.495	11.422.676	12.948.315	13.292.574	13.591.101	14.232.347	14.052.447
1.1 De 30 a 89 días	3.491.452	4.281.240	4.614.419	4.259.695	4.518.970	4.885.578	4.869.716
1.2 De 90 a 365 días	4.534.055	5.324.761	4.682.336	4.750.598	4.219.475	3.862.688	2.980.197
1.3 A más de 1 año	2.103.989	1.816.675	3.651.560	4.282.282	4.852.657	5.484.080	6.202.534
2. Venta de PDBC con pacto de retrocompra (a)	1.433.786	881.057	856.466	1.035.087	946.221	772.583	583.203
3. Ahorro a la vista	31.874	34.265	42.025	50.691	63.679	60.987	43.650
4. Ahorro a plazo (b)	1.968.963	1.868.320	1.930.460	2.018.624	2.101.048	2.104.881	2.069.393
5. Bonos y letras hipotecarias en circulación (b)	4.857.271	4.903.834	5.206.834	5.359.720	5.783.581	5.793.364	5.776.206
C. Sociedades financieras	719.178	721.713	328.780	248.886	152.720	133.413	113.549
1. Captaciones (b) (d)	696.479	697.064	328.780	248.886	152.493	132.993	113.080
1.1 De 30 a 89 días	127.157	170.011	35.613	24.095	17.792	19.266	18.129
1.2 De 90 a 365 días	17.081	29.864	5.614	8.392	17.033	5.696	4.197
1.3 A más de 1 año	552.241	497.189	287.553	216.400	117.668	108.030	90.753
2. Venta de PDBC con pacto de retrocompra (a)	-	-	-	-	-	-	-
3. Ahorro (b)	-	-	-	-	228	420	469
4. Bonos y letras hipotecarias en circulación	22.699	24.649	-	-	-	-	-
D. Otros sector privado	33.942.380	25.614.283	36.658.273	34.356.783	37.594.646	34.662.927	34.285.163
1. Bonos	875.342	1.068.617	1.327.472	1.950.799	3.675.938	4.122.335	4.246.883
2. Acciones sociedades anónimas	33.067.038	24.545.666	35.330.801	32.405.985	33.918.708	30.540.592	30.038.280
En moneda extranjera (e)	615.527	1.177.565	1.823.054	2.125.331	2.587.434	2.578.136	2.451.300
1. Depósitos a la vista	248.478	357.204	386.669	518.946	464.888	459.844	501.759
2. Depósitos a plazo	367.048	820.361	1.436.385	1.606.385	2.122.546	2.118.292	1.949.541

(a) Valor nominal.

(b) Incluye reajustes devengados.

(c) Incluye reajustes e intereses.

(d) Total de captaciones y depósitos.

(e) Equivalente en moneda nacional, según paridad contable.

Bolsa de Comercio de Santiago: Montos transados por tipo de instrumento

(Millones de pesos)

Período	Oro y plata amonedado	Dólar	Intermediación financiera	Renta fija	Acciones	Futuro	Cuotas de fondos de inversión CFI	Opciones	Off-shore	Total operado
1998 Dic.	94	2.419.495	5.767.979	3.259.336	102.173	-	23	-	-	11.549.100
1999 Dic.	90	2.938.893	5.129.342	1.368.974	218.462	-	1	-	-	9.655.761
2000 Dic.	115	2.383.131	5.530.223	2.673.962	868.314	-	7.627	-	735	11.464.107
2001 Dic.	36	2.281.099	5.762.560	3.669.169	182.323	-	8	-	2.782	11.897.977
2002 Dic.	108	2.891.125	7.032.529	4.414.364	289.634	-	410	-	1.037	14.629.207
2002 Ene.	37	2.375.004	7.137.987	3.599.766	166.980	-	3.456	-	10.501	13.293.731
Feb.	38	2.036.536	5.976.894	3.079.596	116.947	-	-	-	2.306	11.212.317
Mar.	61	2.022.607	6.349.540	3.347.698	213.234	-	246	-	9.140	11.942.526
Abr.	59	2.153.283	6.542.727	4.205.525	272.798	-	292	-	3.165	13.177.849
May.	56	1.942.916	6.122.979	4.156.885	176.014	-	9.034	-	3.848	12.411.732
Jun.	95	2.692.847	5.213.379	3.726.763	187.111	-	4.100	-	4.566	11.828.861
Jul.	154	2.780.258	6.534.036	3.851.357	168.230	-	1.987	-	5.130	13.341.152
Ago.	144	2.677.680	6.716.288	4.334.022	185.467	-	2	-	2.065	13.915.668
Sep.	237	2.243.217	6.088.928	3.442.947	121.891	-	4.081	-	1.964	11.903.265
Oct.	198	3.135.636	6.935.427	4.043.928	232.364	-	1.726	-	1.901	14.351.180
Nov.	106	3.208.050	5.049.890	4.391.253	290.982	-	-	-	2.511	12.942.792
Dic.	108	2.891.125	7.032.529	4.414.364	289.634	-	410	-	1.037	14.629.207

Bolsa de Comercio de Santiago: IGPA e IPSA, índices por tipo de actividad

(Valores nominales)

Período	Bancarias y financieras	Agropecuarias y forestales	Mineras	Industriales	Servicios varios	IGPA (*)	IPSA (*)
1998 Dic.	1.348,32	4.785,39	130,97	3.485,76	3.950,21	3.653,32	17.715,89
1999 Dic.	2.459,03	7.303,19	156,76	4.754,98	5.365,69	5.057,12	21.441,52
2000 Dic.	2.406,00	7.769,45	149,41	4.453,11	5.211,14	4.868,71	21.636,66
2001 Dic.	2.736,97	6.441,44	192,91	5.020,95	5.753,08	5.424,46	21.331,88
2002 Dic.	2.372,07	7.147,39	197,92	4.854,45	5.075,24	4.917,29	19.496,03
2002 Ene.	2.676,63	6.623,62	191,87	4.910,57	5.639,14	5.315,93	22.666,46
Feb.	2.555,69	6.600,06	194,30	4.816,41	5.627,96	5.264,25	22.260,87
Mar.	2.560,80	6.744,57	212,38	4.924,84	5.796,32	2.405,66	23.171,70
Abr.	2.323,48	6.904,86	224,45	4.841,63	5.639,91	5.256,26	22.430,06
May.	2.332,99	7.116,19	236,68	4.780,98	5.581,67	5.212,60	22.149,63
Jun.	2.306,54	7.070,21	192,08	4.784,58	5.381,06	5.067,69	20.791,49
Jul.	2.189,38	6.529,17	199,31	4.679,26	5.081,25	4.839,96	19.333,70
Ago.	2.245,14	6.641,73	196,93	4.766,31	5.279,55	4.991,88	20.307,11
Sep.	2.267,52	6.633,53	196,70	4.612,99	5.073,44	4.828,73	19.194,64
Oct.	2.245,36	6.343,60	194,74	4.526,45	4.856,06	4.668,09	18.056,68
Nov.	2.281,99	6.833,10	198,45	4.696,83	4.977,43	4.798,61	19.111,84
Dic.	2.372,07	7.147,39	197,92	4.854,45	5.075,24	4.917,29	19.496,03

(*) IGPA: Índice General de Precios de las Acciones, promedios mensuales (Base: 30 de diciembre 1980=100).

IPSA: Índice de Precios Selectivos de las Acciones, promedios mensuales (Base: 30 de diciembre 1980=100).

Fuente: Bolsa de Comercio de Santiago.

Bolsa de Comercio de Santiago: Índice general de precios y montos operados

(Montos operados en miles de millones de pesos de diciembre de 1980)

Período	1 9 9 9		2 0 0 0		2 0 0 1		2 0 0 2	
	IGPA (*)	Monto operado	IGPA (*)	Monto operado	IGPA (*)	Monto operado	IGPA (*)	Monto operado
Ene.	264,9	864.286	401,8	643.784	355,5	925.304	368,2	920.865
Feb.	284,8	767.876	400,2	552.912	353,2	701.804	364,6	776.613
Mar.	300,5	856.891	381,6	754.544	349,5	889.765	372,5	822.840
Abr.	332,7	833.449	366,9	757.979	347,9	907.936	360,8	904.590
May.	343,8	921.998	363,1	775.499	366,9	921.297	357,5	851.231
Jun.	349,6	634.918	357,4	733.625	380,0	863.704	348,0	812.282
Jul.	366,2	676.845	353,5	777.042	379,5	1.025.471	330,9	912.091
Ago.	349,4	721.062	357,6	869.762	390,3	1.106.648	340,0	947.786
Sep.	354,7	631.627	352,7	659.587	371,1	817.092	326,1	803.948
Oct.	340,4	403.070	335,4	814.206	251,0	988.945	312,6	960.908
Nov.	355,0	463.727	345,5	841.227	372,6	981.611	321,6	867.372
Dic.	375,5	716.977	345,9	814.399	375,5	823.505	331,0	984.731
Total	334,8	8.492.727	363,5	8.994.565	357,7	10.953.082	344,5	10.565.257
Variación %	35,3		-7,9		8,6		-11,8	

(*) IGPA: Índice General de Precios de Acciones, promedios mensuales (Base: 30 diciembre 1980=100).

Fuente: Bolsa de Comercio de Santiago.

Bolsa de Comercio de Santiago: Dividendos y emisiones efectuadas por las sociedades anónimas inscritas

(Miles de millones de pesos de diciembre de 1980)

Período	2 0 0 0			2 0 0 1			2 0 0 2		
	Dividendos en dinero	Emisiones liberadas a precio de mercado	Emisiones de pago de valor de suscripción	Dividendos en dinero	Emisiones liberadas a precio de mercado	Emisiones de pago de valor de suscripción	Dividendos en dinero	Emisiones liberadas a precio de mercado	Emisiones de pago de valor de suscripción
Ene.	4.124	-	561	5.591	-	9.614	6.283	-	2.081
Feb.	424	-	7.938	1.402	-	169	854	-	76
Mar.	12.359	-	15.665	14.891	-	488	16.626	-	1.739
Abr.	7.299	-	1.413	23.890	-	177	8.936	-	5.484
May.	31.033	-	899	65.143	-	3.117	44.188	-	1.718
Jun.	1.136	-	675	318	-	2.797	299	-	2.431
Jul.	5.549	-	3.360	15.907	-	47	3.955	-	218
Ago.	2.654	-	1.038	105	-	88	2.251	-	176
Sep.	2.856	-	7.621	23.129	-	148	1.804	-	2.631
Oct.	2.939	-	13.824	3.637	-	207	4.066	-	70
Nov.	2.034	-	1.671	2.790	-	23	2.026	-	56
Dic.	17.022	-	2.620	4.533	-	1.961	8.325	-	95
Total	89.429	-	57.286	161.336	-	18.837	99.613	-	16.775

Fuente: Bolsa de Comercio de Santiago.

Evolución de los índices bursátiles de la Bolsa de Comercio de Santiago

(Valores nominales, último día de cada período)

Período	IGPA (30 diciembre 1980 = 100) (1)			IPSA (30 diciembre 2002 = 1000) (2)			INTER-10 (30 diciembre 2002 = 100) (3)		
	Índice	Variación porcentual		Índice	Variación porcentual		Índice	Variación porcentual	
		mes	12 meses		mes	12 meses		mes	12 meses
2001 Ene.	5.103,57	4,82	-5,98	1.138,43	4,98	-1,12	133,02	6,50	-0,58
Feb.	4.912,43	-3,75	-5,37	1.096,21	-3,71	-0,91	128,58	-3,34	2,10
Mar.	4.943,64	0,64	-3,84	1.062,44	-3,08	-5,96	122,66	-4,61	-3,11
Abr.	5.071,90	2,59	2,30	1.105,66	4,07	2,86	124,84	1,78	3,95
May.	5.490,22	8,25	9,98	1.208,26	9,28	7,48	134,28	7,56	5,50
Jun.	5.390,85	-1,81	9,57	1.169,20	-3,23	5,46	129,54	-3,53	3,57
Jul.	5.484,16	1,73	13,60	1.201,15	2,73	11,76	133,87	3,34	13,83
Ago.	5.666,09	3,32	14,37	1.239,25	3,17	10,32	139,20	3,98	11,90
Sep.	5.075,42	-10,42	4,66	1.071,28	-13,55	-3,47	119,40	-14,22	-3,49
Oct.	5.180,93	2,08	9,01	1.121,87	4,72	5,76	126,23	5,72	7,05
Nov.	5.443,15	5,06	12,43	1.192,07	6,26	9,71	136,24	7,93	9,92
Dic.	5.397,69	-0,84	10,86	1.183,12	-0,75	9,10	137,18	0,69	9,83
2002 Ene.	5.282,24	-2,14	3,50	1.153,01	-2,54	1,28	129,65	-5,49	-2,53
Feb.	5.287,20	0,09	7,63	1.144,39	-0,75	4,40	128,32	-1,02	-0,20
Mar.	5.340,43	1,01	8,03	1.163,60	1,68	9,52	130,02	1,33	6,00
Abr.	5.223,76	-2,18	2,99	1.137,83	-2,21	2,91	127,71	-1,78	2,30
May.	5.138,45	-1,63	-6,41	1.099,65	-3,36	-8,99	118,95	-6,86	-11,42
Jun.	5.002,66	-2,64	-7,20	1.031,96	-6,16	-11,74	110,06	-7,47	-15,04
Jul.	4.954,71	-0,96	-9,65	1.039,55	0,74	-13,45	109,23	-0,75	-18,41
Ago.	4.955,49	0,02	-12,54	1.022,35	-1,65	-17,50	106,62	-2,39	-23,40
Sep.	4.695,26	-5,25	-7,49	927,39	-9,29	-13,43	95,08	-10,83	-20,37
Oct.	4.768,42	1,56	-7,96	958,51	3,36	-14,56	99,45	4,60	-21,21
Nov.	4.814,82	0,97	-11,54	960,31	0,19	-19,44	98,41	-1,05	-27,77
Dic.	5.019,64	4,25	-7,00	1.000,00	4,13	-15,48	100,00	1,62	-27,10
2003 Ene.	4.981,90	-0,75	-5,69	1.001,99	0,20	-13,10	101,72	1,72	-21,55
Feb.	5.045,96	1,29	-4,56	1.014,94	1,29	-11,31	102,03	0,31	-20,49
Mar.									
Abr.									
May.									
Jun.									
Jul.									
Ago.									
Sep.									
Oct.									
Nov.									
Dic.									

(1) El Índice General de Precios de Acciones (IGPA) agrupa a casi la totalidad de las acciones con cotización bursátil. Su finalidad es medir las variaciones de precio a través del patrimonio bursátil de las sociedades componentes, clasificadas en rubros y subrubros según su actividad.

(2) El Índice de Precios Selectivo de Acciones (IPSA) considera las 40 acciones con mayor presencia bursátil, las que se seleccionan anualmente. Su finalidad es reflejar las variaciones de precio de los títulos más activos del mercado.

(3) El INTER-10 refleja el comportamiento de las principales acciones chilenas que cotizan en los mercados externos y que a su vez tienen una alta presencia y volumen de transacción en el mercado local. Agrupa a las 10 principales acciones pertenecientes al IPSA, que cotizan ADR en el exterior. Las acciones a considerar se seleccionan trimestralmente.

Fuente: Bolsa de Comercio de Santiago.

Tasas de interés y rentabilidades

Tasa de interés promedio del sistema financiero (TIP) (1)

(porcentajes)

Fecha	Tasa de corto plazo no reajutable (30-89 días) (2)				Tasa de interés reajutable (90-365 días)	
	Captaciones		Colocaciones		Captaciones	Colocaciones
	Nominal	Real	Nominal	Real		
1998 Prom.	13,93	9,60	18,42	14,07	9,53	11,93
1999 Prom.	8,22	4,81	11,93	8,51	5,87	8,19
2000 Prom.	8,82	4,91	13,91	9,98	5,17	7,48
2001 Prom.	6,01	3,52	11,28	8,78	3,74	6,33
2002 Prom.	3,73	0,95	7,49	4,56	1,94	4,39
2002 Ene.	5,76	6,97	9,24	10,45	5,80	7,58
Feb.	5,40	5,40	9,12	9,12	4,66	6,99
Mar.	4,56	-1,43	7,80	1,79	2,13	5,03
Abr.	4,32	-0,48	8,40	3,59	0,57	3,84
May.	3,96	2,76	7,92	6,71	1,67	4,13
Jun.	3,84	5,05	7,92	9,13	2,14	4,50
Jul.	3,24	-1,55	7,56	2,75	1,58	4,20
Ago.	2,76	-2,03	6,96	2,15	0,26	3,16
Sep.	2,64	-6,90	6,36	-3,21	0,05	2,59
Oct.	2,76	-7,97	6,24	-4,52	0,03	2,37
Nov.	2,76	3,96	6,24	7,45	0,91	2,80
Dic.	2,76	7,59	6,12	10,96	3,46	5,45
2003 Ene.	2,64	1,44	5,76	4,56	2,29	5,26
Feb.	2,64	-6,90	6,00	-3,57	0,47	5,11
Mar.	2,52	-11,74	5,52	-8,77	0,06	3,06
Abr.						
May.						
Jun.						
Jul.						
Ago.						
Sep.						
Oct.						
Nov.						
Dic.						

(1) Es la tasa de interés promedio, considerados bancos y sociedades financieras, ponderada por el monto de cada operación efectuada en el mes correspondiente.

(2) Las tasas de interés están anualizadas (base 360 días), utilizando la conversión de interés simple.

Tasa de interés efectiva mensual pagada en captaciones de 30 a 89 días (1)

Especificación	Tasa nominal (2)						Tasa real (3)					
	1998	1999	2000	2001	2002	2003	1998	1999	2000	2001	2002	2003
I. Bancos												
Ene.	11,40	11,16	7,56	5,88	5,76	2,64	5,37	2,74	11,19	3,47	6,97	1,44
Feb.	14,40	5,40	8,40	6,24	5,40	2,64	15,62	4,20	1,19	9,87	5,40	-6,90
Mar.	8,52	8,16	12,00	2,88	4,56	2,52	3,71	0,95	3,57	-3,10	-1,43	-11,74
Abr.	12,60	12,84	11,52	7,92	4,32		7,77	8,01	5,49	1,91	-0,48	
May.	12,12	10,08	9,60	8,28	3,96		9,70	8,87	7,19	3,47	2,76	
Jun.	11,88	6,36	7,32	6,36	3,84		8,26	5,15	4,91	5,15	5,05	
Jul.	15,36	6,00	7,20	4,08	3,24		10,52	4,80	5,99	6,49	-1,55	
Ago.	15,36	6,24	6,36	5,88	2,76		11,72	3,83	2,75	-3,69	-2,03	
Sep.	22,32	7,08	8,04	6,12	2,64		16,24	4,67	0,83	-2,26	-6,90	
Oct.	17,52	8,04	10,44	6,24	2,76		7,86	3,23	3,22	5,03	-7,97	
Nov.	15,24	9,36	10,08	6,12	2,76		14,03	6,95	6,46	6,12	3,96	
Dic.	10,32	7,80	7,32	6,12	2,76		4,30	4,19	6,11	9,75	7,59	
Promedio	13,92	8,21	8,82	6,01	3,73		9,59	4,80	4,91	3,52	0,95	
II. Sociedades financieras												
Ene.	12,60	12,24	8,04	4,68	5,52	-	6,57	3,81	11,68	2,28	6,73	-
Feb.	14,76	6,24	8,88	5,04	5,04	-	15,98	5,03	1,67	8,67	5,04	-
Mar.	9,12	8,88	12,36	2,64	4,44	-	4,30	1,67	3,93	-3,34	-1,55	-
Abr.	12,84	13,68	11,76	7,44	4,20		8,01	8,84	5,73	1,43	-0,60	
May.	12,48	10,80	9,84	8,40	3,84		10,06	9,59	7,43	3,59	2,64	
Jun.	12,12	6,96	7,80	6,96	3,72		8,49	5,75	5,39	5,75	4,92	
Jul.	15,96	6,60	7,68	4,32	3,12		11,12	5,39	6,47	6,73	-1,67	
Ago.	15,96	6,60	6,48	6,24	2,64		12,32	4,19	2,87	-3,33	-2,15	
Sep.	24,12	7,44	8,16	6,36	2,64		18,03	5,03	0,95	-2,03	-6,90	
Oct.	19,08	8,04	10,20	6,24	3,00		9,40	3,23	2,98	5,03	-7,73	
Nov.	16,20	9,36	9,36	5,88	3,00		14,99	6,95	5,74	5,88	4,20	
Dic.	11,16	7,92	6,48	5,76	2,88		5,13	4,31	5,27	9,39	7,71	
Promedio	14,70	8,73	8,92	5,83	3,67		10,37	5,32	5,01	3,34	0,89	
III. Sistema financiero												
Ene.	11,40	11,16	7,56	5,88	5,76	2,64	5,37	2,74	11,19	3,47	6,97	1,44
Feb.	14,40	5,40	8,40	6,24	5,40	2,64	15,62	4,20	1,19	9,87	5,40	-6,90
Mar.	8,52	8,28	12,00	2,88	4,56	2,52	3,71	1,07	3,57	-3,10	-1,43	-11,74
Abr.	12,60	12,84	11,52	7,92	4,32		7,77	8,01	5,49	1,91	-0,48	
May.	12,12	10,08	9,60	8,28	3,96		9,70	8,87	7,19	3,47	2,76	
Jun.	11,88	6,36	7,32	6,36	3,84		8,26	5,15	4,91	5,15	5,05	
Jul.	15,36	6,00	7,20	4,08	3,24		10,52	4,80	5,99	6,49	-1,55	
Ago.	15,36	6,24	6,36	5,88	2,76		11,72	3,83	2,75	-3,69	-2,03	
Sep.	22,32	7,08	8,04	6,12	2,64		16,24	4,67	0,83	-2,26	-6,90	
Oct.	17,52	8,04	10,44	6,24	2,76		7,86	3,23	3,22	5,03	-7,97	
Nov.	15,24	9,36	10,08	6,12	2,76		14,03	6,95	6,46	6,12	3,96	
Dic.	10,44	7,80	7,32	6,12	2,76		4,42	4,19	6,11	9,75	7,59	
Promedio	13,93	8,22	8,82	6,01	3,73		9,60	4,81	4,91	3,52	0,95	

(1) Las tasas de interés están anualizadas (base 360 días), utilizando la conversión de interés simple.

(2) Corresponde a la tasa promedio ponderada de todas las operaciones efectuadas en el mes.

(3) Corresponde a la tasa nominal deflactada por la variación del IPC del mes.

Tasa de interés efectiva mensual cobrada en colocaciones de 30 a 89 días (1)

Especificación	Tasa nominal (2)						Tasa real (3)					
	1998	1999	2000	2001	2002	2003	1998	1999	2000	2001	2002	2003
I. Bancos												
Ene.	15,12	15,00	11,76	12,84	9,24	5,76	9,07	6,55	15,41	10,42	10,45	4,56
Feb.	19,20	11,04	12,48	12,36	9,12	6,00	20,42	9,83	5,25	16,01	9,12	-3,57
Mar.	12,60	11,52	15,36	10,08	7,80	5,52	7,77	4,29	6,91	4,06	1,79	-8,77
Abr.	15,48	15,60	15,84	13,08	8,40		10,64	10,76	9,79	7,04	3,59	
May.	15,36	13,80	14,04	13,56	7,92		12,93	12,59	11,62	8,73	6,71	
Jun.	15,36	11,04	12,84	11,76	7,92		11,72	9,83	10,42	10,55	9,13	
Jul.	21,72	9,96	12,72	9,60	7,56		16,85	8,75	11,51	12,02	2,75	
Ago.	19,80	9,48	12,12	10,08	6,96		16,15	7,07	8,49	0,48	2,15	
Sep.	29,64	9,96	13,92	11,28	6,36		23,52	7,54	6,68	2,86	-3,21	
Oct.	23,16	10,80	16,32	10,32	6,24		13,45	5,98	9,07	9,11	-4,52	
Nov.	18,96	12,96	15,48	9,96	6,24		17,74	10,54	11,84	9,96	7,45	
Dic.	14,64	12,00	14,04	10,32	6,12		8,60	8,37	12,83	13,96	10,96	
Promedio	18,42	11,93	13,91	11,27	7,49		14,07	8,51	9,98	8,77	4,56	
II. Sociedades financieras												
Ene.	19,56	22,56	16,08	31,20	23,52	-	13,49	14,06	19,74	28,74	24,74	-
Feb.	29,16	22,32	15,96	30,84	23,40	-	30,39	21,10	8,71	34,54	23,40	-
Mar.	29,16	10,56	15,60	28,92	21,96	-	24,26	3,34	7,15	22,81	15,88	-
Abr.	20,28	17,16	20,40	27,60	22,32		15,42	12,31	14,33	21,49	17,45	
May.	22,56	19,20	21,84	24,84	16,56		20,12	17,98	19,40	19,96	15,34	
Jun.	22,56	19,20	-	27,48	21,84		18,90	17,98	-	26,25	23,06	
Jul.	27,96	9,00	-	25,20	21,96		23,07	7,79	-	27,66	17,09	
Ago.	30,48	12,48	-	24,96	20,88		26,80	10,06	-	15,24	16,02	
Sep.	37,68	11,88	27,72	24,96	20,64		31,52	9,46	20,40	16,44	10,95	
Oct.	46,68	12,72	29,04	20,52	25,80		36,79	7,89	21,71	19,30	14,87	
Nov.	36,72	16,68	31,80	23,88	18,72		35,48	14,25	28,12	23,88	19,94	
Dic.	29,28	16,44	30,00	19,92	26,16		23,16	12,80	28,77	23,59	31,08	
Promedio	29,34	15,85	23,16	25,86	21,98		24,95	12,42	18,70	23,33	18,66	
III. Sistema financiero												
Ene.	15,12	15,00	11,76	12,84	9,24	5,76	9,07	6,55	15,41	10,42	10,45	4,56
Feb.	19,20	11,04	12,48	12,48	9,12	6,00	20,42	9,83	5,25	16,13	9,12	-3,57
Mar.	12,60	11,52	15,36	10,08	7,80	5,52	7,77	4,29	6,91	4,06	1,79	-8,77
Abr.	15,48	15,60	15,84	13,08	8,40		10,64	10,76	9,79	7,04	3,59	
May.	15,36	13,80	14,04	13,56	7,92		12,93	12,59	11,62	8,73	6,71	
Jun.	15,36	11,04	12,84	11,76	7,92		11,72	9,83	10,42	10,55	9,13	
Jul.	21,72	9,96	12,72	9,60	7,56		16,85	8,75	11,51	12,02	2,75	
Ago.	19,80	9,48	12,12	10,08	6,96		16,15	7,07	8,49	0,48	2,15	
Sep.	29,64	9,96	13,92	11,28	6,36		23,52	7,54	6,68	2,86	-3,21	
Oct.	23,16	10,80	16,32	10,32	6,24		13,45	5,98	9,07	9,11	-4,52	
Nov.	18,96	12,96	15,48	9,96	6,24		17,74	10,54	11,84	9,96	7,45	
Dic.	14,64	12,00	14,04	10,32	6,12		8,60	8,37	12,83	13,96	10,96	
Promedio	18,42	11,93	13,91	11,28	7,49		14,07	8,51	9,98	8,78	4,56	

(1) Las tasas de interés están anualizadas (base 360 días), utilizando la conversión de interés simple.

(2) Corresponde a la tasa promedio ponderada de todas las operaciones efectuadas en el mes.

(3) Corresponde a la tasa nominal deflactada por la variación del IPC del mes.

Tasa de interés efectiva pagada en operaciones de 90 a 365 días (1)

Especificación	Operaciones reajustables						Tasa nominal (2)					
	1998	1999	2000	2001	2002	2003	1998	1999	2000	2001	2002	2003
I. Bancos												
Ene.	7,83	7,39	5,10	4,50	5,80	2,29	20,64	11,28	7,20	6,48	6,24	3,12
Feb.	8,18	6,90	5,24	4,24	4,66	0,47	17,16	11,40	8,04	6,00	5,76	3,12
Mar.	7,99	6,93	5,39	3,97	2,13	0,06	9,48	5,28	10,08	4,68	5,04	3,12
Abr.	8,22	6,87	5,39	3,77	0,57		12,72	9,72	8,40	6,60	4,68	
May.	8,31	6,05	5,44	3,60	1,67		12,96	9,00	9,96	7,44	4,32	
Jun.	8,97	5,26	5,50	3,54	2,14		12,00	7,80	7,92	5,40	4,20	
Jul.	10,82	4,98	5,39	3,66	1,58		14,16	7,08	7,92	5,16	3,60	
Ago.	10,64	5,01	5,23	4,41	0,26		15,12	7,20	6,48	6,72	3,00	
Sep.	15,67	5,00	4,88	0,82	0,05		21,96	8,40	7,92	7,20	3,00	
Oct.	11,62	5,14	4,89	2,40	0,03		16,68	7,56	8,40	7,08	3,12	
Nov.	8,25	5,44	4,82	4,67	0,91		11,64	8,76	8,16	6,96	3,12	
Dic.	7,87	5,46	4,81	5,24	3,46		9,96	8,76	7,08	6,84	3,12	
Año	9,53	5,87	5,17	3,74	1,94		14,54	8,52	8,13	6,38	4,10	
II. Sociedades financieras												
Ene.	7,11	7,71	5,77	4,28	5,32	-	15,24	16,08	11,64	6,84	6,36	-
Feb.	7,35	7,07	5,09	4,26	4,24	-	19,56	9,00	9,60	6,96	6,12	-
Mar.	7,57	7,92	5,34	4,17	3,10	-	14,88	10,44	11,52	5,40	4,56	-
Abr.	7,52	7,01	5,25	3,95	0,53		16,56	12,96	9,96	7,80	4,56	
May.	8,69	6,32	5,41	3,55	1,15		20,64	11,88	10,08	8,04	4,20	
Jun.	7,79	5,36	5,95	3,78	2,09		16,32	8,52	11,52	6,72	3,96	
Jul.	11,08	5,16	5,66	3,72	0,73		13,20	8,16	8,76	5,16	3,48	
Ago.	11,87	5,00	5,37	3,49	0,21		14,28	8,64	6,72	6,72	2,76	
Sep.	14,59	4,62	5,07	0,83	0,03		24,12	9,00	7,92	8,16	2,76	
Oct.	11,20	4,81	5,69	1,49	-		25,32	8,76	9,36	7,68	3,24	
Nov.	9,06	5,09	4,93	4,50	-		18,12	9,24	9,00	6,84	3,00	
Dic.	9,16	5,42	4,69	4,91	-		16,08	8,88	7,80	6,48	3,12	
Año	9,42	5,96	5,35	3,58	1,93		17,86	10,13	9,49	6,90	4,01	
III. Sistema financiero												
Ene.	7,83	7,39	5,10	4,50	5,80	2,29	17,04	12,36	9,96	6,48	6,24	3,12
Feb.	8,18	6,90	5,24	4,24	4,66	0,47	17,88	10,92	8,76	6,12	5,76	3,12
Mar.	7,99	6,94	5,39	3,97	2,13	0,06	12,48	5,64	10,08	5,04	5,04	3,12
Abr.	8,22	6,87	5,39	3,77	0,57		13,80	11,40	9,84	7,08	4,68	
May.	8,31	6,05	5,44	3,60	1,67		18,12	9,00	9,96	7,44	4,32	
Jun.	8,97	5,26	5,50	3,54	2,14		13,80	7,92	9,12	5,64	4,20	
Jul.	10,82	4,98	5,39	3,66	1,58		14,04	7,44	7,92	5,16	3,60	
Ago.	10,64	5,01	5,23	4,41	0,26		15,00	7,68	6,60	6,72	3,00	
Sep.	15,67	5,00	4,88	0,82	0,05		22,20	8,64	7,92	7,20	3,00	
Oct.	11,62	5,14	4,89	2,40	0,03		22,08	7,92	8,64	7,08	3,12	
Nov.	8,25	5,44	4,82	4,67	0,91		14,76	8,88	8,28	6,96	3,12	
Dic.	7,88	5,46	4,81	5,24	3,46		14,40	8,76	7,20	6,84	3,12	
Año	9,53	5,87	5,17	3,74	1,94		16,30	8,88	8,69	6,48	4,10	

(1) Corresponde a la tasa promedio ponderada de todas las operaciones efectuadas en el mes.

(2) Las tasas de interés están anualizadas (base 360 días), utilizando la conversión de interés simple.

Tasa de interés efectiva cobrada en operaciones de 90 a 365 días (1)

Especificación	Operaciones reajustables						Tasa nominal (2)					
	1998	1999	2000	2001	2002	2003	1998	1999	2000	2001	2002	2003
I. Bancos												
Ene.	10,17	9,80	7,26	6,85	7,58	5,26	23,52	24,48	15,72	17,04	16,32	13,32
Feb.	10,63	9,29	7,56	6,77	6,99	5,11	26,76	19,92	16,56	17,88	16,20	13,80
Mar.	10,19	9,17	7,86	6,18	5,03	3,06	21,72	20,52	18,72	14,16	15,60	12,84
Abr.	10,24	9,23	7,60	5,94	3,84		24,36	22,68	20,52	16,32	16,20	
May.	10,36	8,19	7,73	5,98	4,13		24,60	19,08	21,24	19,08	15,72	
Jun.	11,13	7,82	7,63	5,83	4,50		25,44	15,60	19,32	18,60	14,88	
Jul.	13,16	7,24	7,52	5,96	4,20		28,92	14,52	17,40	17,52	13,80	
Ago.	13,24	7,29	7,40	7,07	3,16		28,80	13,32	17,16	15,24	13,44	
Sep.	19,09	7,48	7,63	5,23	2,59		39,00	13,92	17,52	16,20	12,84	
Oct.	13,69	7,29	7,36	5,29	2,37		31,32	14,28	20,04	16,32	12,84	
Nov.	10,94	7,67	7,20	7,28	2,80		28,92	16,32	20,88	16,20	12,60	
Dic.	10,28	7,86	6,97	7,53	5,45		24,00	15,60	18,84	15,72	11,76	
Año	11,93	8,19	7,48	6,33	4,39		27,28	17,52	18,66	16,69	14,35	
II. Sociedades financieras												
Ene.	-	-	-	-	-	-	28,32	34,68	36,48	44,28	35,88	-
Feb.	-	-	-	-	-	-	35,28	33,84	33,00	35,52	30,00	-
Mar.	-	7,10	-	-	-	-	34,56	29,04	31,20	41,16	25,20	-
Abr.	-	-	-	-	-	-	30,60	31,56	37,56	37,56	32,52	-
May.	-	-	-	-	-	-	31,80	34,80	38,04	37,44	32,16	-
Jun.	-	-	-	-	-	-	33,24	36,24	35,04	38,28	32,64	-
Jul.	-	5,40	-	-	-	-	37,20	36,24	35,52	37,44	31,20	-
Ago.	-	-	-	-	-	-	39,00	37,92	38,88	37,20	32,88	-
Sep.	-	-	-	-	-	-	42,00	37,20	42,36	39,12	32,16	-
Oct.	-	-	-	-	-	-	47,52	36,00	43,08	34,32	30,36	-
Nov.	-	-	-	-	-	-	42,96	37,68	32,40	37,08	30,84	-
Dic.	-	-	-	-	-	-	39,72	38,88	27,24	31,20	26,28	-
Año	-	6,25	-	-	-	-	36,85	35,34	35,90	37,55	31,01	-
III. Sistema financiero												
Ene.	10,17	9,80	7,26	6,85	7,58	5,26	23,52	24,48	15,72	17,04	16,32	13,32
Feb.	10,63	9,29	7,56	6,77	6,99	5,11	26,88	20,04	16,56	17,88	16,20	13,80
Mar.	10,19	9,17	7,86	6,18	5,03	3,06	21,84	20,52	18,84	14,16	15,60	12,84
Abr.	10,24	9,23	7,60	5,94	3,84		24,48	22,80	20,64	16,32	16,20	
May.	10,36	8,19	7,73	5,98	4,13		24,60	19,32	21,24	19,08	15,72	
Jun.	11,13	7,82	7,63	5,83	4,50		25,44	15,84	19,32	18,60	14,88	
Jul.	13,16	7,24	7,52	5,96	4,20		28,92	14,64	17,40	17,52	13,80	
Ago.	13,24	7,29	7,40	7,07	3,16		28,80	13,44	17,16	15,24	13,44	
Sep.	19,09	7,48	7,63	5,23	2,59		39,12	14,04	17,52	16,20	12,84	
Oct.	13,69	7,29	7,36	5,29	2,37		31,44	14,40	20,04	16,32	12,84	
Nov.	10,94	7,67	7,20	7,28	2,80		29,04	16,44	20,88	16,20	12,60	
Dic.	10,28	7,86	6,97	7,53	5,45		24,12	15,60	18,84	15,72	11,76	
Año	11,93	8,19	7,48	6,33	4,39		27,35	17,63	18,68	16,69	14,35	

(1) Corresponde a la tasa promedio ponderada de todas las operaciones efectuadas en el mes.

(2) Las tasas de interés están anualizadas (base 360 días), utilizando la conversión de interés simple.

Tasa de interés efectiva pagada en operaciones de 1 a 3 años (1)

Especificación	Operaciones reajustables						Tasa nominal (2)					
	1998	1999	2000	2001	2002	2003	1998	1999	2000	2001	2002	2003
I. Bancos												
Ene.	7,86	7,40	6,29	5,27	4,50	1,53	13,20	11,52	10,92	9,60	6,60	3,48
Feb.	8,00	6,98	6,27	4,65	4,16	1,26	10,68	10,68	11,16	8,52	6,24	3,72
Mar.	8,01	7,00	6,29	4,38	3,38	0,47	12,24	10,08	11,16	3,12	5,52	3,84
Abr.	8,16	6,98	6,22	4,20	2,56		12,72	12,96	7,08	7,32	5,04	
May.	8,34	6,37	6,25	4,12	2,74		11,88	11,28	8,16	7,68	5,28	
Jun.	8,59	5,88	6,31	4,02	3,14		13,92	10,44	5,04	7,80	5,64	
Jul.	9,32	5,93	6,15	4,10	2,28		16,92	11,88	6,12	7,56	4,68	
Ago.	9,71	5,89	6,05	4,71	1,27		15,84	11,16	9,84	8,40	3,60	
Sep.	14,18	5,86	5,64	3,97	0,83		21,36	6,84	10,56	8,40	3,96	
Oct.	10,14	5,96	5,70	3,96	0,53		14,16	10,32	11,04	8,16	3,84	
Nov.	8,07	6,24	5,62	4,38	0,75		19,20	8,52	10,68	7,44	3,96	
Dic.	7,96	6,37	5,55	4,69	1,63		19,32	12,72	10,44	6,96	4,08	
Año	9,03	6,41	6,03	4,37	2,31		15,12	10,70	9,35	7,58	4,87	
II. Sociedades financieras												
Ene.	10,19	10,05	7,50	6,26	4,17	-	18,72	19,44	12,84	11,04	7,56	-
Feb.	12,32	9,97	7,43	5,87	4,73	-	19,20	17,04	13,08	10,56	7,20	-
Mar.	8,15	9,06	7,66	5,56	3,01	-	16,80	16,92	13,08	9,24	5,88	-
Abr.	6,58	7,93	6,71	5,94	3,85		16,68	17,04	12,00	9,36	5,88	
May.	8,67	8,07	7,20	5,50	2,43		18,48	16,32	12,60	10,68	5,28	
Jun.	9,00	6,17	6,56	5,43	3,09		18,96	14,04	12,48	9,24	5,40	
Jul.	13,95	8,29	7,42	5,14	2,57		24,12	13,68	11,64	8,76	5,52	
Ago.	15,14	8,20	6,94	4,91	1,34		23,16	14,16	11,88	8,88	5,04	
Sep.	18,93	6,05	6,95	4,65	0,60		29,88	13,56	10,92	8,76	4,08	
Oct.	17,29	6,00	6,88	4,77	-		26,88	13,56	11,28	9,12	4,92	
Nov.	10,87	8,37	6,54	4,77	-		20,16	13,32	11,28	8,76	4,68	
Dic.	10,27	6,12	6,50	4,81	4,73		19,56	13,08	11,64	8,04	3,72	
Año	11,78	7,86	7,02	5,30	3,05		21,05	15,18	12,06	9,37	5,43	
III. Sistema financiero												
Ene.	7,86	7,43	6,32	5,28	4,50	1,53	16,92	19,32	11,28	10,92	6,60	3,48
Feb.	8,11	6,99	6,31	4,65	4,16	1,26	19,08	17,04	12,36	9,48	6,24	3,72
Mar.	8,01	7,04	6,35	4,38	3,38	0,47	16,80	16,80	11,64	5,16	5,52	3,84
Abr.	8,16	6,98	6,23	4,21	2,56		15,96	16,68	12,00	8,52	5,16	
May.	8,34	6,39	6,26	4,12	2,74		18,48	15,84	12,00	10,56	5,16	
Jun.	8,60	5,88	6,31	4,04	3,14		18,00	12,12	8,40	9,12	5,64	
Jul.	9,46	5,93	6,17	4,10	2,28		23,88	12,84	8,28	8,28	4,68	
Ago.	10,83	5,91	6,05	4,71	1,27		20,16	13,20	11,76	8,40	3,72	
Sep.	14,52	5,86	5,66	3,97	0,83		27,72	10,32	10,56	8,40	3,96	
Oct.	11,22	5,96	5,73	3,97	0,53		26,88	12,48	11,04	8,16	3,84	
Nov.	8,63	6,53	5,63	4,38	0,75		20,16	13,20	10,68	7,56	3,96	
Dic.	8,14	6,37	5,55	4,69	1,63		19,56	12,72	10,80	6,96	4,08	
Año	9,32	6,44	6,05	4,38	2,31		20,30	14,38	10,90	8,46	4,88	

(1) Corresponde a la tasa promedio ponderada de todas las operaciones efectuadas en el mes.

(2) Las tasas de interés están anualizadas (base 360 días), utilizando la conversión de interés simple.

Tasa de interés efectiva cobrada en operaciones de 1 a 3 años (1)

Especificación	Operaciones reajustables						Tasa nominal (2)					
	1998	1999	2000	2001	2002	2003	1998	1999	2000	2001	2002	2003
I. Bancos												
Ene.	9,00	10,36	7,93	6,91	7,73	5,21	20,28	23,52	22,80	19,32	20,64	19,08
Feb.	9,94	9,41	7,69	6,68	7,37	4,52	24,36	21,36	23,64	20,40	21,00	19,56
Mar.	9,35	8,94	7,56	6,13	6,77	2,88	21,72	19,56	22,20	18,60	18,24	17,16
Abr.	9,80	8,93	7,65	6,10	4,74		21,60	21,96	22,20	19,32	19,80	
May.	10,01	7,94	7,80	5,89	5,50		22,08	21,72	23,64	20,28	17,64	
Jun.	9,72	7,53	7,62	6,22	5,65		21,36	21,36	23,76	19,44	18,00	
Jul.	11,98	7,55	7,00	6,04	4,01		23,88	18,84	24,72	18,36	17,16	
Ago.	12,11	7,22	7,51	7,10	3,35		23,64	20,40	22,68	18,48	18,48	
Sep.	15,94	7,60	7,15	6,66	4,31		29,16	20,40	19,20	18,36	16,92	
Oct.	13,38	7,75	7,04	6,21	3,91		27,48	20,04	21,60	18,60	16,08	
Nov.	10,46	7,07	6,88	7,30	4,00		26,64	21,48	22,80	19,44	17,28	
Dic.	9,60	7,97	6,96	6,97	4,54		23,04	22,56	19,92	18,96	17,52	
Año	10,94	8,19	7,40	6,52	5,16		23,77	21,10	22,43	19,13	18,23	
II. Sociedades financieras												
Ene.	11,00	-	-	-	-	-	28,20	32,64	34,44	39,72	33,72	-
Feb.	-	-	-	-	-	-	34,08	31,68	33,72	39,24	31,08	-
Mar.	-	-	-	-	-	-	32,76	25,08	32,52	37,92	29,28	-
Abr.	-	-	-	-	-	-	29,76	30,12	32,04	36,72	29,04	-
May.	-	-	11,40	-	-	-	30,72	33,72	35,28	35,28	29,52	-
Jun.	-	-	-	-	-	-	31,80	34,44	36,24	36,36	30,00	-
Jul.	-	-	-	-	-	-	35,52	34,20	36,24	35,88	28,44	-
Ago.	-	-	11,04	-	-	-	36,24	33,72	39,36	35,88	30,60	-
Sep.	-	-	-	-	-	-	37,92	32,76	38,04	36,00	30,24	-
Oct.	-	-	-	-	-	-	39,12	32,40	37,68	35,28	29,40	-
Nov.	-	-	-	-	-	-	37,56	35,76	39,00	36,36	29,64	-
Dic.	-	-	-	-	-	-	35,40	37,32	40,44	34,80	28,92	-
Año	11,00	-	11,22	-	-	-	34,09	32,82	36,25	36,62	29,99	-
III. Sistema financiero												
Ene.	9,00	10,36	7,93	6,91	7,73	5,21	21,96	25,80	24,72	19,44	20,64	19,08
Feb.	9,94	9,41	7,69	6,68	7,37	4,52	26,76	24,00	25,68	20,52	21,00	19,56
Mar.	9,35	8,94	7,56	6,13	6,77	2,88	23,88	20,88	24,12	18,84	18,24	17,16
Abr.	9,80	8,93	7,65	6,10	4,74		23,04	23,88	23,88	19,44	19,80	
May.	10,01	7,94	7,80	5,89	5,50		24,12	24,72	24,96	20,40	17,64	
Jun.	9,72	7,53	7,62	6,22	5,65		23,64	24,96	24,36	19,44	18,12	
Jul.	11,98	7,55	7,00	6,04	4,01		26,40	22,32	25,20	18,48	17,28	
Ago.	12,11	7,22	7,51	7,10	3,35		26,16	23,28	23,04	18,60	18,48	
Sep.	15,94	7,60	7,15	6,66	4,31		30,84	23,04	19,32	18,36	16,92	
Oct.	13,38	7,75	7,04	6,21	3,91		29,52	22,56	21,84	18,60	16,08	
Nov.	10,46	7,07	6,88	7,30	4,00		29,40	24,12	22,92	19,56	17,28	
Dic.	9,60	7,97	6,96	6,97	4,54		26,16	24,96	20,04	19,08	17,64	
Año	10,94	8,19	7,40	6,52	5,16		25,99	23,71	23,34	19,23	18,26	

(1) Corresponde a la tasa promedio ponderada de todas las operaciones efectuadas en el mes.

(2) Las tasas de interés están anualizadas (base 360 días), utilizando la conversión de interés simple.

Tasa de interés efectiva pagada en operaciones de más de tres años (1)

Especificación	Operaciones reajustables						Tasa nominal (2)					
	1998	1999	2000	2001	2002	2003	1998	1999	2000	2001	2002	2003
I. Bancos												
Ene.	6,94	7,63	6,96	6,19	5,65	4,82	-	-	-	-	8,28	8,64
Feb.	7,49	7,01	7,45	-	5,12	4,72	-	-	-	7,56	7,56	-
Mar.	7,91	6,38	6,80	-	4,81	-	12,00	-	-	-	6,84	-
Abr.	8,30	7,21	7,49	4,44	4,33	-	-	-	-	-	7,20	-
May.	8,19	7,33	6,30	5,30	3,36	-	-	-	-	-	7,68	-
Jun.	8,50	7,18	6,88	5,36	4,88	-	-	-	-	-	8,04	-
Jul.	9,45	5,87	7,00	5,33	4,31	-	-	-	-	-	9,48	-
Ago.	-	5,40	7,36	5,19	4,93	-	-	-	-	-	7,08	-
Sep.	-	5,62	-	5,40	-	-	-	-	-	-	5,52	-
Oct.	-	5,25	6,91	5,15	3,42	-	-	-	-	-	5,64	-
Nov.	-	5,62	6,91	-	3,16	-	-	8,40	9,00	-	6,60	-
Dic.	7,97	5,71	6,56	5,21	4,85	-	-	7,80	-	-	8,76	-
Año	8,09	6,35	6,97	5,29	4,44	-	12,00	8,10	9,00	7,56	7,39	-
II. Sociedades financieras												
Ene.	-	-	-	-	-	-	-	18,00	12,60	11,04	-	-
Feb.	-	-	-	-	4,73	-	-	-	-	10,80	-	-
Mar.	-	-	-	-	-	-	-	-	-	9,84	-	-
Abr.	-	-	-	-	4,73	-	-	-	-	-	-	-
May.	-	-	-	-	-	-	-	15,00	12,36	-	-	-
Jun.	-	-	-	4,96	4,72	-	-	-	-	-	-	-
Jul.	-	-	-	-	-	-	16,20	-	-	-	-	-
Ago.	-	-	-	4,80	-	-	16,44	13,80	-	-	-	-
Sep.	-	-	-	-	-	-	-	13,56	-	-	-	-
Oct.	-	-	-	4,73	-	-	17,40	12,96	11,52	8,52	-	-
Nov.	-	-	-	-	-	-	-	13,20	-	8,40	-	-
Dic.	9,00	-	-	4,73	4,73	-	-	-	-	-	-	-
Año	9,00	-	-	4,81	4,73	-	16,68	14,42	12,16	9,72	-	-
III. Sistema financiero												
Ene.	6,94	7,63	6,96	6,19	5,65	4,82	-	18,00	12,60	11,04	8,28	8,64
Feb.	7,49	7,01	7,45	-	5,11	4,72	-	-	-	10,56	7,56	-
Mar.	7,91	6,38	6,80	-	4,81	-	12,00	-	-	9,84	6,84	-
Abr.	8,30	7,21	7,49	4,44	4,33	-	-	-	-	-	7,20	-
May.	8,19	7,33	6,30	5,30	3,36	-	-	15,00	12,36	-	7,68	-
Jun.	8,50	7,18	6,88	5,31	4,88	-	-	-	-	-	8,04	-
Jul.	9,45	5,87	7,00	5,33	4,31	-	16,20	-	-	-	9,48	-
Ago.	-	5,40	7,36	5,19	4,93	-	16,44	13,80	-	-	7,08	-
Sep.	-	5,62	-	5,40	-	-	-	13,56	-	-	5,52	-
Oct.	-	5,25	6,91	5,14	3,42	-	17,40	12,96	11,52	8,52	5,64	-
Nov.	-	5,62	6,91	-	3,16	-	-	9,84	9,00	8,40	6,60	-
Dic.	7,97	5,71	6,56	5,20	4,85	-	-	7,80	-	-	8,76	-
Año	8,09	6,35	6,97	5,28	4,44	-	15,51	12,99	11,37	9,67	7,39	-

(1) Corresponde a la tasa promedio ponderada de todas las operaciones efectuadas en el mes.
 (2) Las tasas de interés están anualizadas (base 360 días), utilizando la conversión de interés simple.

Tasa de interés efectiva cobrada en operaciones de más de tres años (1)

Especificación	Operaciones reajustables						Tasa nominal (2)					
	1998	1999	2000	2001	2002	2003	1998	1999	2000	2001	2002	2003
I. Bancos												
Ene.	9,48	13,00	8,23	6,84	6,95	6,17	19,20	23,04	21,00	25,92	20,64	24,48
Feb.	10,09	9,44	8,23	7,14	6,70	6,20	22,44	22,80	22,68	28,20	24,00	24,72
Mar.	9,86	9,68	8,03	6,75	6,29	4,13	21,36	20,04	19,80	22,20	22,08	22,92
Abr.	9,49	8,82	8,18	6,27	6,10		20,04	20,16	21,00	24,36	22,44	
May.	9,57	8,87	8,33	6,24	5,30		21,84	21,48	24,00	25,92	22,80	
Jun.	8,61	8,20	7,62	6,11	5,04		21,84	20,76	23,76	26,04	23,04	
Jul.	10,64	7,67	7,60	5,91	6,14		21,96	20,16	27,00	24,12	21,36	
Ago.	12,11	7,75	7,89	7,34	5,54		21,96	20,88	20,16	23,16	21,60	
Sep.	12,61	7,47	7,39	6,84	4,40		24,84	20,40	21,36	21,60	18,96	
Oct.	12,53	6,93	7,05	5,59	4,92		26,52	20,04	26,76	21,48	18,12	
Nov.	9,92	8,05	6,90	7,01	4,06		25,20	20,16	27,60	23,52	21,84	
Dic.	9,87	7,95	6,87	7,45	4,98		23,88	19,92	26,76	24,12	21,84	
Año	10,40	8,65	7,69	6,62	5,54		22,59	20,82	23,49	24,22	21,56	
II. Sociedades financieras												
Ene.	9,72	-	-	-	10,65	-	26,04	27,00	28,68	35,40	29,88	-
Feb.	9,82	-	-	-	-	-	23,04	24,84	27,84	34,92	28,56	-
Mar.	9,88	-	-	9,36	10,08	-	22,44	24,60	29,04	33,60	28,32	-
Abr.	11,00	-	-	5,18	-	-	24,48	24,48	28,68	30,36	28,44	-
May.	10,09	-	-	8,63	-	-	22,68	29,88	31,92	30,12	28,08	-
Jun.	-	-	-	8,48	-	-	21,84	30,96	-	30,12	28,92	-
Jul.	-	-	-	8,17	-	-	27,84	30,00	-	30,84	28,44	-
Ago.	-	-	-	9,33	-	-	28,20	31,20	-	30,24	28,80	-
Sep.	-	-	-	10,08	-	-	31,80	30,36	33,12	30,60	28,08	-
Oct.	-	-	-	9,57	7,80	-	38,16	29,04	33,12	30,00	27,24	-
Nov.	-	-	-	9,49	-	-	29,76	29,28	33,60	30,24	27,36	-
Dic.	-	-	10,20	10,32	-	-	27,36	30,48	35,52	30,48	27,60	-
Año	10,10	-	10,20	8,86	9,51	-	26,97	28,51	31,28	31,41	28,31	-
III. Sistema financiero												
Ene.	9,49	13,00	8,23	6,84	6,95	6,17	19,20	23,04	21,12	26,04	20,76	24,48
Feb.	10,08	9,44	8,23	7,14	6,70	6,20	22,44	22,80	22,68	28,32	24,00	24,72
Mar.	9,86	9,68	8,03	6,75	6,29	4,13	21,36	20,04	19,92	22,32	22,08	22,92
Abr.	9,49	8,82	8,18	6,27	6,10		20,04	20,16	21,00	24,36	22,44	
May.	9,57	8,87	8,33	6,24	5,30		21,84	21,60	24,00	26,04	22,80	
Jun.	8,61	8,20	7,62	6,11	5,04		21,84	20,88	23,76	26,16	23,16	
Jul.	10,64	7,67	7,60	5,91	6,14		22,08	20,16	27,00	24,24	21,48	
Ago.	12,11	7,75	7,89	7,34	5,54		21,96	21,00	20,16	23,28	21,60	
Sep.	12,61	7,47	7,39	6,85	4,40		24,84	20,40	21,36	21,72	18,96	
Oct.	12,53	6,93	7,05	5,60	4,92		26,64	20,04	26,88	21,60	18,24	
Nov.	9,92	8,05	6,90	7,01	4,06		25,32	20,28	27,60	23,64	21,96	
Dic.	9,87	7,95	6,87	7,45	4,98		23,88	19,92	26,88	24,24	21,84	
Año	10,40	8,65	7,69	6,63	5,54		22,62	20,86	23,53	24,33	21,61	

(1) Corresponde a la tasa promedio ponderada de todas las operaciones efectuadas en el mes.

(2) Las tasas de interés están anualizadas (base 360 días), utilizando la conversión de interés simple.

Tasa de interés efectiva pagada y cobrada por bancos en operaciones reajustables, según la variación del tipo de cambio (1)

Especificación	Captaciones						Colocaciones					
	1998	1999	2000	2001	2002	2003	1998	1999	2000	2001	2002	2003
De 30 a 89 días												
Ene.	6,84	6,32	3,27	6,01	1,43	3,62	6,45	9,26	8,43	9,33	3,01	4,83
Feb.	4,93	3,34	6,20	5,46	1,63	1,07	8,24	8,59	9,92	8,10	4,51	5,21
Mar.	6,09	4,23	4,63	4,33	1,80	1,49	9,11	8,21	8,38	5,40	5,83	2,30
Abr.	5,50	6,53	5,35	4,35	3,14		9,34	7,72	7,04	7,67	3,03	
May.	5,57	5,28	5,20	3,83	1,68		10,02	8,51	9,16	5,32	4,38	
Jun.	5,27	3,06	5,14	4,18	2,84		9,98	7,06	8,14	7,01	2,28	
Jul.	5,42	3,93	4,37	4,80	2,56		9,62	7,46	7,39	6,54	4,85	
Ago.	4,70	5,11	6,51	6,54	1,40		9,80	6,66	8,21	5,76	9,66	
Sep.	5,64	4,59	4,22	3,88	1,45		11,68	9,64	8,75	5,00	5,53	
Oct.	6,23	4,70	4,37	6,40	1,55		7,99	7,48	6,77	6,49	2,67	
Nov.	5,14	3,97	4,53	5,47	2,01		8,40	9,81	8,40	4,75	3,53	
Dic.	2,18	7,11	4,55	7,07	3,75		8,51	9,90	9,04	5,32	4,25	
Año	5,29	4,85	4,86	5,19	2,10		9,10	8,36	8,30	6,39	4,46	
De 90 a 365 días												
Ene.	3,97	5,47	4,08	4,34	1,58	1,70	9,30	7,71	7,68	9,31	5,19	-
Feb.	5,25	3,73	6,03	3,66	5,48	1,50	10,43	8,22	7,99	7,02	4,59	-
Mar.	5,77	6,22	5,37	1,97	4,63	2,65	9,36	7,80	7,99	8,74	2,84	5,88
Abr.	7,22	3,72	4,03	3,01	1,57		8,79	7,30	8,13	7,40	4,41	
May.	5,85	-	4,20	3,50	0,68		9,00	7,85	8,46	6,27	4,50	
Jun.	4,88	4,79	-	1,22	-		8,62	7,99	8,53	5,27	4,50	
Jul.	5,15	6,41	4,13	2,22	-		8,77	8,27	8,57	5,55	3,74	
Ago.	4,55	4,39	5,14	1,24	1,30		8,59	7,69	7,59	6,17	3,63	
Sep.	5,95	3,88	6,00	0,55	-		10,96	7,48	7,65	6,61	3,60	
Oct.	6,26	5,20	4,02	1,62	-		8,53	7,86	9,44	5,27	4,58	
Nov.	5,53	6,30	6,12	0,46	1,00		8,65	7,61	8,78	5,61	3,64	
Dic.	4,43	4,06	5,90	0,98	1,56		7,15	8,54	8,26	4,37	3,51	
Año	5,40	4,92	5,00	2,06	1,48		9,01	7,86	8,26	6,47	4,06	
De 1 a 3 años												
Ene.	6,84	-	5,91	-	-	-	9,64	7,85	10,23	8,02	-	-
Feb.	7,78	4,99	-	-	-	-	8,67	4,78	-	-	-	4,09
Mar.	-	-	7,28	3,40	-	1,50	7,87	-	6,25	6,85	-	-
Abr.	6,42	-	4,20	-	-	-	8,88	10,00	10,28	9,35	4,95	-
May.	-	-	9,10	-	-	-	-	7,29	10,50	8,34	-	-
Jun.	7,01	-	-	-	-	-	9,45	-	-	-	-	-
Jul.	4,20	-	-	-	-	-	7,90	10,09	-	7,72	-	-
Ago.	7,15	-	-	-	-	-	-	6,52	8,49	5,95	-	-
Sep.	-	-	-	-	-	-	8,65	7,69	-	5,08	-	-
Oct.	-	-	4,00	-	-	-	8,95	9,50	-	7,68	7,87	-
Nov.	-	-	-	-	-	-	11,24	6,65	11,00	4,37	7,55	-
Dic.	-	8,40	-	-	-	-	6,34	9,47	-	5,87	2,43	-
Año	6,57	6,70	6,10	3,40	-	-	8,76	7,98	9,46	6,92	5,70	-
A más de 3 años												
Ene.	5,37	-	7,45	-	-	-	7,81	7,51	7,94	8,32	-	5,10
Feb.	-	5,98	-	-	-	-	-	8,61	9,90	8,08	3,80	4,09
Mar.	-	6,10	-	-	-	-	9,51	7,43	9,77	7,85	3,21	4,02
Abr.	7,15	-	-	-	-	-	8,77	8,38	10,50	5,50	4,62	-
May.	-	-	7,60	-	-	-	8,85	7,84	9,90	7,62	-	-
Jun.	-	7,20	-	-	-	-	8,58	8,81	10,50	8,40	-	-
Jul.	-	-	-	-	-	-	8,96	7,29	10,60	5,92	4,55	-
Ago.	-	6,83	-	-	-	-	9,30	8,50	9,20	5,83	5,04	-
Sep.	-	7,40	-	-	-	-	-	9,23	8,48	5,14	-	-
Oct.	-	7,40	-	-	-	-	9,00	8,89	8,58	4,88	7,89	-
Nov.	-	7,30	-	-	-	-	8,30	8,87	8,54	6,18	4,46	-
Dic.	-	7,63	-	-	-	-	6,43	9,80	9,28	3,71	-	-
Año	6,26	6,98	7,53	-	-	-	8,55	8,43	9,43	6,45	4,80	-

(1) Corresponde a la tasa promedio ponderada de todas las operaciones efectuadas en el mes.

Tasa de interés por operaciones en dólares (1)

Especificación	Captaciones						Colocaciones					
	1998	1999	2000	2001	2002	2003	1998	1999	2000	2001	2002	2003
De 30 a 89 días												
Ene.	4,88	4,32	4,92	5,19	1,61	1,37	9,47	7,37	7,56	7,42	3,37	4,51
Feb.	4,42	4,25	5,06	4,86	1,60	1,29	9,70	8,07	7,64	7,06	3,88	3,91
Mar.	4,32	4,27	5,13	4,68	1,68	1,27	9,36	7,91	7,65	6,72	4,00	3,60
Abr.	4,31	4,22	5,11	4,36	1,73		10,14	7,13	7,86	6,41	3,91	
May.	4,33	4,28	5,33	3,78	1,66		9,53	6,84	7,89	5,67	4,08	
Jun.	4,22	4,27	5,58	3,61	1,62		9,33	7,46	7,42	5,56	3,66	
Jul.	4,39	4,30	5,67	3,54	1,59		7,11	7,46	8,27	5,37	3,84	
Ago.	4,39	4,31	5,72	3,38	1,54		8,73	7,14	7,33	5,06	3,89	
Sep.	4,43	4,41	5,82	2,87	1,58		7,97	7,29	7,75	4,62	3,72	
Oct.	4,45	4,53	5,82	2,24	1,65		8,27	6,89	7,97	4,11	3,67	
Nov.	4,40	4,64	5,86	1,89	1,43		7,52	7,37	8,10	4,18	4,08	
Dic.	4,39	4,91	5,75	1,71	1,40		7,61	7,60	7,71	3,77	3,91	
Año	4,41	4,39	5,48	3,51	1,59		8,73	7,38	7,76	5,50	3,83	
De 90 a 365 días												
Ene.	5,13	4,45	5,18	5,44	1,79	1,63	9,39	7,45	8,02	6,96	3,46	3,26
Feb.	5,49	4,40	5,45	5,10	1,73	1,61	9,33	7,54	7,90	6,67	3,64	3,07
Mar.	4,44	4,53	5,67	4,86	1,95	1,52	9,59	7,84	7,99	6,02	3,62	3,37
Abr.	4,95	4,45	5,55	4,37	1,96		9,77	7,70	8,00	5,82	3,45	
May.	4,71	4,51	5,99	3,96	1,87		9,50	7,27	8,64	5,39	3,72	
Jun.	4,57	4,54	5,93	3,76	1,82		9,39	7,24	8,30	5,30	3,15	
Jul.	4,64	4,55	5,93	3,68	1,87		9,18	7,44	8,16	4,96	3,63	
Ago.	4,73	4,80	6,28	3,51	1,85		8,87	7,60	8,13	5,06	3,45	
Sep.	4,72	4,67	6,21	3,06	1,87		8,09	7,23	8,03	4,60	3,40	
Oct.	4,78	4,85	6,15	2,35	1,90		7,84	7,83	7,73	3,91	3,65	
Nov.	7,80	5,08	6,31	2,01	1,68		7,85	7,95	7,69	3,71	3,65	
Dic.	4,64	5,40	6,31	1,92	1,70		8,09	7,86	7,97	3,54	3,56	
Año	5,05	4,69	5,91	3,67	1,83		8,91	7,58	8,05	5,16	3,53	
De 1 a 3 años												
Ene.	5,37	4,09	4,74	5,01	1,71	1,09	9,33	8,52	8,37	7,69	3,87	5,42
Feb.	5,28	4,67	5,82	5,20	2,26	1,96	8,67	9,92	9,02	6,03	3,07	2,32
Mar.	4,25	3,17	5,31	4,82	2,46	0,95	8,05	8,76	7,15	7,31	3,64	4,15
Abr.	4,46	4,73	6,91	4,20	2,46		8,50	7,91	9,50	6,42	3,96	
May.	7,64	5,09	6,35	2,89	2,73		8,83	8,91	10,46	5,05	3,35	
Jun.	-	4,40	7,05	4,39	2,43		8,39	7,60	8,73	5,65	4,31	
Jul.	5,96	4,66	6,53	4,03	1,84		9,77	7,90	8,10	5,00	3,06	
Ago.	4,82	5,55	6,41	3,30	1,68		8,75	8,13	9,15	4,82	3,47	
Sep.	6,07	4,87	5,89	3,44	2,17		8,36	8,81	8,09	4,52	2,78	
Oct.	4,63	4,47	6,46	1,75	1,70		8,80	9,76	7,63	4,18	3,93	
Nov.	4,60	5,45	6,22	3,20	1,74		7,74	9,87	7,48	3,37	2,30	
Dic.	4,70	4,98	6,40	2,59	1,44		8,22	8,27	7,96	3,14	2,71	
Año	5,25	4,68	6,17	3,74	2,05		8,62	8,70	8,47	5,27	3,37	
A más de 3 años												
Ene.	-	-	6,50	-	-	-	8,32	8,20	7,36	7,89	3,61	3,02
Feb.	-	-	-	-	-	-	8,90	6,76	7,84	6,91	3,85	2,87
Mar.	-	-	-	-	-	-	9,84	7,23	8,18	7,35	3,01	2,75
Abr.	-	-	-	-	-	-	11,56	7,71	9,61	6,27	3,80	
May.	-	-	-	-	-	-	-	7,41	9,21	5,66	4,17	
Jun.	-	-	-	-	-	-	6,27	7,11	10,47	5,93	4,83	
Jul.	-	-	-	-	-	-	12,26	9,03	9,25	6,49	3,65	
Ago.	-	4,82	-	-	-	-	8,41	7,70	8,40	6,30	4,02	
Sep.	-	4,55	-	-	-	-	7,06	7,91	6,01	5,14	3,81	
Oct.	-	-	-	1,92	-	-	10,25	8,02	8,14	4,16	3,73	
Nov.	-	5,10	-	-	-	-	7,67	9,16	7,14	3,51	3,22	
Dic.	-	4,96	-	-	-	-	7,91	9,22	8,13	3,31	3,30	
Año	-	4,86	6,50	1,92	-	-	8,95	7,96	8,31	5,74	3,75	

(1) Corresponde a la tasa promedio ponderada de todas las operaciones efectuadas en el mes.

Spread de tasas de interés en operaciones de 30 a 89 días (1)

Especificación	Spread bruto (2)						Spread neto (3)					
	1998	1999	2000	2001	2002	2003	1998	1999	2000	2001	2002	2003
I. Bancos												
Ene.	3,72	3,84	4,20	6,96	3,48	3,12	3,20	3,31	3,78	6,51	3,15	2,93
Feb.	4,80	5,64	4,08	6,12	3,72	3,36	4,11	5,24	3,63	5,68	3,39	3,14
Mar.	4,08	3,36	3,36	7,20	3,24	3,00	3,63	2,95	2,81	6,84	2,95	2,79
Abr.	2,88	2,76	4,32	5,16	4,08		2,34	2,19	3,75	4,69	3,78	
May.	3,24	3,72	4,44	5,28	3,96		2,69	3,23	3,95	4,79	3,67	
Jun.	3,48	4,68	5,52	5,40	4,08		2,93	4,29	5,07	4,99	3,80	
Jul.	6,36	3,96	5,52	5,52	4,32		5,59	3,61	5,07	5,18	4,06	
Ago.	4,44	3,24	5,76	4,20	4,20		3,73	2,90	5,33	3,84	3,95	
Sep.	7,32	2,88	5,88	5,16	3,72		6,26	2,52	5,38	4,76	3,49	
Oct.	5,64	2,76	5,88	4,08	3,48		4,81	2,37	5,29	3,70	3,26	
Nov.	3,72	3,60	5,40	3,84	3,48		3,04	3,14	4,85	3,50	3,26	
Dic.	4,32	4,20	6,72	4,20	3,36		3,80	3,77	6,23	3,84	3,15	
Promedio	4,50	3,72	5,09	5,26	3,76		3,84	3,29	4,60	4,86	3,49	
II. Sociedades financieras												
Ene.	6,96	10,32	8,04	26,52	18,00	-	6,28	9,52	7,47	25,41	17,16	-
Feb.	14,40	16,08	7,08	25,80	18,36	-	13,35	15,28	6,51	24,70	17,52	-
Mar.	20,04	1,68	3,24	26,28	17,52	-	18,99	1,31	2,68	25,24	16,72	-
Abr.	7,44	3,48	8,64	20,16	18,12		6,72	2,86	7,91	19,17	17,31	
May.	10,08	8,40	12,00	16,44	12,72		9,27	7,71	11,22	15,54	12,12	
Jun.	10,44	12,24	-	20,52	18,12		9,64	11,56	-	19,54	17,34	
Jul.	12,00	2,40	-	20,88	18,84		11,00	2,08	-	19,98	18,06	
Ago.	14,52	5,88	-	18,72	18,24		13,43	5,43	-	17,83	17,49	
Sep.	13,56	4,44	19,56	18,60	18,00		12,21	4,01	18,57	17,70	17,26	
Oct.	27,60	4,68	18,84	14,28	22,80		25,93	4,22	17,80	13,54	21,88	
Nov.	20,52	7,32	22,44	18,00	15,72		19,20	6,72	21,30	17,15	15,05	
Dic.	18,12	8,52	23,52	14,16	23,28		17,07	7,93	22,45	13,46	22,35	
Promedio	14,64	7,12	13,71	20,03	18,31		13,59	6,55	12,88	19,10	17,52	
III. Sistema financiero												
Ene.	3,72	3,84	4,20	6,96	3,48	3,12	3,20	3,31	3,78	6,51	3,15	2,93
Feb.	4,80	5,64	4,08	6,24	3,72	3,36	4,11	5,24	3,63	5,80	3,39	3,14
Mar.	4,08	3,24	3,36	7,20	3,24	3,00	3,63	2,83	2,81	6,84	2,95	2,79
Abr.	2,88	2,76	4,32	5,16	4,08		2,34	2,19	3,75	4,69	3,78	
May.	3,24	3,72	4,44	5,28	3,96		2,69	3,23	3,95	4,79	3,67	
Jun.	3,48	4,68	5,52	5,40	4,08		2,93	4,29	5,07	4,99	3,80	
Jul.	6,36	3,96	5,52	5,52	4,32		5,59	3,61	5,07	5,18	4,06	
Ago.	4,44	3,24	5,76	4,20	4,20		3,73	2,90	5,33	3,84	3,95	
Sep.	7,32	2,88	5,88	5,16	3,72		6,26	2,52	5,38	4,76	3,49	
Oct.	5,64	2,76	5,88	4,08	3,48		4,81	2,37	5,29	3,70	3,26	
Nov.	3,72	3,60	5,40	3,84	3,48		3,04	3,14	4,85	3,50	3,26	
Dic.	4,20	4,20	6,72	4,20	3,36		3,68	3,77	6,23	3,84	3,15	
Promedio	4,49	3,71	5,09	5,27	3,76		3,83	3,28	4,60	4,87	3,49	

(1) Las tasas de interés están anualizadas (base 360 días), utilizando la conversión de interés simple.
(2) Spread bruto: Diferencia entre las tasas de colocación y captación.
(3) Spread neto: Diferencia entre las tasas de colocación y captación, deducidos los costos de encaje.

Spread de tasas de interés en operaciones de 90 a 365 días

Especificación	Spread bruto (1)						Spread neto (2)					
	1998	1999	2000	2001	2002	2003	1998	1999	2000	2001	2002	2003
I. Bancos												
Ene.	2,34	2,41	2,16	2,35	1,78	2,97	2,18	2,03	1,84	2,14	1,61	3,14
Feb.	2,45	2,39	2,32	2,53	2,33	4,64	1,81	2,07	1,96	2,22	2,13	4,43
Mar.	2,20	2,24	2,47	2,21	2,90	3,00	1,74	2,01	2,00	2,04	2,64	2,51
Abr.	2,02	2,36	2,21	2,17	3,27		1,66	1,71	1,65	1,88	2,93	
May.	2,05	2,14	2,29	2,38	2,46		1,42	1,62	1,86	1,84	2,09	
Jun.	2,16	2,56	2,13	2,29	2,36		1,69	2,30	1,86	1,97	2,21	
Jul.	2,34	2,26	2,13	2,30	2,62		1,78	2,02	1,85	2,09	2,57	
Ago.	2,60	2,28	2,17	2,66	2,90		1,94	1,96	1,86	2,53	2,68	
Sep.	3,42	2,48	2,75	4,41	2,54		2,57	2,12	2,38	3,99	2,23	
Oct.	2,07	2,15	2,47	2,89	2,34		1,41	1,79	1,96	2,30	2,02	
Nov.	2,69	2,23	2,38	2,61	1,89		2,00	1,81	1,89	2,38	1,47	
Dic.	2,41	2,40	2,16	2,29	1,99		1,97	2,01	1,84	2,15	1,87	
Promedio	2,40	2,33	2,30	2,59	2,45		1,85	1,95	1,91	2,29	2,20	
II. Sociedades financieras												
Ene.	-	-	-	-	-	-	-	-	-	-	-	-
Feb.	-	-	-	-	-	-	-	-	-	-	-	-
Mar.	-	-0,82	-	-	-	-	-	-	-	-	-	-
Abr.	-	-	-	-	-	-	-	-	-	-	-	-
May.	-	-	-	-	-	-	-	-	-	-	-	-
Jun.	-	-	-	-	-	-	-	-	-	-	-	-
Jul.	-	0,24	-	-	-	-	-	-	-	-	-	-
Ago.	-	-	-	-	-	-	-	-	-	-	-	-
Sep.	-	-	-	-	-	-	-	-	-	-	-	-
Oct.	-	-	-	-	-	-	-	-	-	-	-	-
Nov.	-	-	-	-	-	-	-	-	-	-	-	-
Dic.	-	-	-	-	-	-	-	-	-	-	-	-
Promedio	-	-0,29	-	-	-	-	-	-	-	-	-	-
III. Sistema financiero												
Ene.	2,34	2,41	2,16	2,35	1,78	2,97	2,18	2,03	1,84	2,14	1,61	3,14
Feb.	2,45	2,39	2,32	2,53	2,33	4,64	1,81	2,07	1,96	2,22	2,13	4,43
Mar.	2,20	2,23	2,47	2,21	2,90	3,00	1,74	2,00	2,00	2,04	2,64	2,51
Abr.	2,02	2,36	2,21	2,17	3,27		1,66	1,71	1,65	1,88	2,93	
May.	2,05	2,14	2,29	2,38	2,46		1,42	1,62	1,86	1,84	2,09	
Jun.	2,16	2,56	2,13	2,29	2,36		1,69	2,30	1,86	1,97	2,21	
Jul.	2,34	2,26	2,13	2,30	2,62		1,78	2,02	1,85	2,09	2,57	
Ago.	2,60	2,28	2,17	2,66	2,90		1,94	1,96	1,86	2,53	2,68	
Sep.	3,42	2,48	2,75	4,41	2,54		2,57	2,12	2,38	3,99	2,23	
Oct.	2,07	2,15	2,47	2,89	2,34		1,41	1,79	1,96	2,30	2,02	
Nov.	2,69	2,23	2,38	2,61	1,89		2,00	1,81	1,89	2,38	1,47	
Dic.	2,40	2,40	2,16	2,29	1,99		1,96	2,01	1,84	2,15	1,87	
Promedio	2,40	2,32	2,30	2,59	2,45		1,85	1,95	1,91	2,29	2,20	

(1) Spread bruto: Diferencia entre las tasas de colocación y captación.

(2) Spread neto: Diferencia entre las tasas de colocación y captación, deducidos los costos de encaje.

Interés y costo alternativo del encaje en el sistema bancario en operaciones entre 30 y 89 días

Período	Interés del encaje (1)						Costo alternativo del encaje (2) (3)					
	1998	1999	2000	2001	2002	2003	1998	1999	2000	2001	2002	2003
Ene.	0,60	0,40	0,20	0,30	0,05	0,45	0,52	0,53	0,42	0,45	0,33	0,19
Feb.	0,05	0,05	0,10	0,15	0,00	-0,05	0,69	0,40	0,45	0,44	0,33	0,22
Mar.	0,05	0,25	0,15	0,05	-0,15	-0,20	0,45	0,41	0,55	0,36	0,29	0,21
Abr.	0,35	-0,15	0,10	0,15	-0,05		0,54	0,57	0,57	0,47	0,30	
May.	-0,05	0,05	0,30	-0,15	0,00		0,55	0,50	0,49	0,49	0,29	
Jun.	0,20	0,30	0,35	0,25	0,25		0,55	0,39	0,45	0,41	0,28	
Jul.	0,20	0,20	0,25	0,25	0,20		0,77	0,35	0,45	0,34	0,26	
Ago.	0,10	0,05	0,10	0,20	0,05		0,71	0,34	0,43	0,36	0,25	
Sep.	0,15	0,05	0,10	0,05	-0,05		1,06	0,36	0,50	0,40	0,23	
Oct.	0,20	0,05	0,05	-0,10	0,20		0,83	0,39	0,59	0,38	0,22	
Nov.	0,15	0,10	0,15	0,40	0,20		0,68	0,46	0,55	0,34	0,22	
Dic.	0,25	0,10	0,30	0,35	0,40		0,52	0,43	0,49	0,36	0,21	

- (1) Corresponde al pago de interés efectuado por el Banco Central.
 (2) Es la diferencia entre el *spread* bruto y el *spread* neto.
 (3) Las tasas de interés están anualizadas (base 360 días), utilizando la conversión de interés simple.

Interés y costo alternativo del encaje en el sistema bancario en operaciones entre 90 y 365 días

Período	Interés del encaje (1)						Costo alternativo del encaje (2)					
	1998	1999	2000	2001	2002	2003	1998	1999	2000	2001	2002	2003
Ene.	0,60	0,40	0,20	0,30	0,05	0,45	0,16	0,38	0,32	0,21	0,17	-0,17
Feb.	0,05	0,05	0,10	0,15	0,00	-0,05	0,64	0,32	0,36	0,31	0,20	0,21
Mar.	0,05	0,25	0,15	0,05	-0,15	-0,20	0,46	0,23	0,47	0,17	0,26	0,49
Abr.	0,35	-0,15	0,10	0,15	-0,05		0,36	0,65	0,56	0,29	0,34	
May.	-0,05	0,05	0,30	-0,15	0,00		0,63	0,52	0,43	0,54	0,37	
Jun.	0,20	0,30	0,35	0,25	0,25		0,47	0,26	0,27	0,32	0,15	
Jul.	0,20	0,20	0,25	0,25	0,20		0,56	0,24	0,28	0,21	0,05	
Ago.	0,10	0,05	0,10	0,20	0,05		0,66	0,32	0,31	0,13	0,22	
Sep.	0,15	0,05	0,10	0,05	-0,05		0,85	0,36	0,37	0,42	0,31	
Oct.	0,20	0,05	0,05	-0,10	0,20		0,66	0,36	0,51	0,59	0,32	
Nov.	0,15	0,10	0,15	0,40	0,20		0,69	0,42	0,49	0,23	0,42	
Dic.	0,25	0,10	0,30	0,35	0,40		0,44	0,39	0,32	0,14	0,12	

- (1) Corresponde al pago de interés efectuado por el Banco Central.
 (2) Es la diferencia entre el *spread* bruto y el *spread* neto.

Interés corriente bancario (1) y máximo convencional (2)

Año	Primer semestre		Segundo semestre	
	Corriente (%)	Máximo (%)	Corriente (%)	Máximo (%)
1964	14,39	17,27	14,63	17,56
1965	15,09	18,11	15,30	18,36
1966	15,86	19,03	15,84	19,00
1967	15,84	19,00	15,84	19,00
1968	16,61	19,93	16,61	19,93
1969	19,08	22,90	19,59	23,50
1970	20,00	24,00	20,00	24,00
1971	15,00	18,00	15,00	18,00
1972	15,00	18,00	20,00	24,00
1973	30,00	36,00	50,00	60,00
1974 (3)	50,00	60,00	-	-
1974 (4)	75,00	90,00	-	-

(1) Corresponde a la tasa de interés anual que rige en el semestre indicado. Hasta 1965, el interés corriente lo determinaba la Superintendencia de Bancos. A partir del primer semestre de 1966, lo fijaba el Banco Central de Chile.

(2) De acuerdo con las Leyes 11234 (9-08-53) y 16464 (25-04-66), el interés máximo convencional no podía exceder en más de 20% al interés corriente establecido conforme a tales disposiciones.

(3) Vigente desde el 1.º de enero de 1974 al 22 de marzo de 1974.

(4) Vigente desde el 23 de marzo de 1974 al 24 de mayo de 1974.

Fuente: Banco Central de Chile y Superintendencia de Bancos e Instituciones Financieras.

Interés máximo bancario para operaciones no reajustables (1) (2)

Plazo	Tasa de interés anual nominal según plazo y modalidad de cobro	
	Cobro anticipado (%)	Cobro vencido (%)
Hasta 30 días	105	115
Hasta 60 días	100	121
Hasta 90 días	96	126
Hasta 120 días	92	133
Hasta 150 días	88	139
Hasta 180 días	85	146
Hasta 210 días	82	154
Hasta 240 días	78	162
Hasta 270 días	75	171
Hasta 300 días	72	180
Hasta 330 días	69	190
Hasta 360 días	67	200

(1) Rigió desde el 25 de mayo de 1974 hasta el 24 de abril de 1975.

(2) Ver artículo transitorio N.º 1 de la Ley N.º 18010 de 1981. Esta tabla se considera interés corriente durante el período de su vigencia. Desde el 25 de abril de 1975, los bancos pueden pactar libremente la tasa de interés en todas sus operaciones a plazos inferiores a un año.

Interés corriente e interés máximo convencional para operaciones no reajustables

Período		Interés corriente (1)									
		Menos de 90 días				De 90 días o más					
		(2)		(3)		(4)		(5)		(6)	
		Anual	Mensual	Anual	Mensual	Anual	Mensual	Anual	Mensual	Anual	Mensual
2001	Desde 6 de enero	20,77	1,73	10,63	0,89	32,12	2,68	22,84	1,90	16,45	1,37
	Desde 8 de febrero	19,40	1,62	8,89	0,74	31,72	2,64	21,13	1,76	14,52	1,21
	Desde 8 de marzo	18,91	1,58	8,32	0,69	32,75	2,73	21,02	1,75	15,21	1,27
	Desde 10 de abril	16,41	1,37	6,88	0,57	30,04	2,50	18,06	1,51	11,70	0,98
	Desde 11 de abril	16,41	1,37	9,96	0,83	30,04	2,50	18,06	1,51	11,70	0,98
	Desde 7 de mayo	18,02	1,50	10,04	0,84	30,68	2,56	19,58	1,63	14,00	1,17
	Desde 12 de junio	19,16	1,60	10,57	0,88	31,69	2,64	21,69	1,81	15,44	1,29
	Desde 7 de julio	16,87	1,41	9,26	0,77	31,04	2,59	19,74	1,65	13,76	1,15
	Desde 7 de agosto	16,70	1,39	7,37	0,61	30,39	2,53	18,56	1,55	13,09	1,09
	Desde 8 de septiembre	16,03	1,34	7,84	0,65	30,12	2,51	19,92	1,66	12,18	1,02
	Desde 9 de octubre	15,92	1,33	8,24	0,69	29,54	2,46	20,46	1,71	12,53	1,04
	Desde 8 de noviembre	15,96	1,33	8,36	0,70	29,96	2,50	20,93	1,74	13,47	1,12
	Desde 10 de diciembre	15,85	1,32	8,16	0,68	30,61	2,55	21,01	1,75	13,41	1,12
2002	Desde 9 de enero	15,60	1,30	8,19	0,68	30,33	2,53	20,62	1,72	13,08	1,09
	Desde 8 de febrero	15,10	1,26	8,08	0,67	30,11	2,51	20,17	1,68	13,83	1,15
	Desde 9 de marzo	14,49	1,21	7,45	0,62	30,94	2,58	20,96	1,75	13,93	1,16
	Desde 12 de abril	13,76	1,15	6,59	0,55	29,77	2,48	18,87	1,57	12,76	1,06
	Desde 11 de mayo	13,31	1,11	6,39	0,53	26,94	2,25	19,13	1,59	11,99	1,00
	Desde 10 de junio	12,76	1,06	6,15	0,51	26,58	2,22	19,32	1,61	11,40	0,95
	Desde 9 de julio	12,23	1,02	5,95	0,50	26,36	2,20	19,02	1,59	10,01	0,83
	Desde 10 de agosto	11,83	0,99	5,10	0,43	26,32	2,19	18,60	1,55	8,45	0,70
	Desde 7 de septiembre	11,26	0,94	5,02	0,42	25,54	2,13	18,08	1,51	7,51	0,63
	Desde 8 de octubre	10,80	0,90	5,01	0,42	24,68	2,06	17,39	1,45	7,09	0,59
	Desde 9 de noviembre	10,60	0,88	4,48	0,37	25,16	2,10	17,33	1,44	7,18	0,60
Desde 10 de diciembre	10,65	0,89	4,40	0,37	25,60	2,13	17,24	1,44	6,74	0,56	
2003	Desde 11 de enero	10,62	0,89	4,60	0,38	25,24	2,10	16,92	1,41	6,86	0,57
	Desde 10 de febrero	10,54	0,88	4,28	0,36	24,74	2,06	17,16	1,43	6,98	0,58
	Desde 11 de marzo	10,94	0,91	4,40	0,37	26,00	2,17	17,80	1,48	7,16	0,60

- (1) Lo determina la Superintendencia de Bancos e Instituciones Financieras considerando el interés promedio cobrado por los bancos.
 (2) Desde el 10 de julio de 2000, corresponde a operaciones inferiores o iguales al equivalente de UF5.000.
 (3) Desde el 10 de julio de 2000, corresponde a operaciones superiores al equivalente de UF5.000.
 (4) Desde el 9 de abril y hasta el 5 de noviembre de 1999, corresponde a operaciones inferiores o iguales al equivalente de UF100. A partir del 6 de noviembre de 1999 corresponde a operaciones inferiores o iguales al equivalente de UF200.
 (5) Desde el 9 de abril y hasta el 5 de noviembre de 1999, corresponde a operaciones inferiores o iguales al equivalente de UF200 y superiores al equivalente de UF100. A partir del 6 de noviembre corresponde a operaciones inferiores o iguales al equivalente de UF5.000 y superiores al equivalente de UF200.
 (6) Desde el 9 de abril y hasta el 5 de noviembre de 1999, corresponde a operaciones superiores al equivalente de UF200. A partir del 6 de noviembre corresponde a operaciones superiores al equivalente de UF5.000.

Fuente: Superintendencia de Bancos e Instituciones Financieras.

(continuación)

Interés máximo convencional										Período
Menos de 90 días				De 90 días o más						
(2)		(3)		(4)		(5)		(6)		
Anual	Mensual	Anual	Mensual	Anual	Mensual	Anual	Mensual	Anual	Mensual	
31,16	2,60	15,95	1,33	48,18	4,02	34,26	2,86	24,68	2,06	Desde 6 de enero 2001
29,10	2,43	13,34	1,11	47,58	3,97	31,70	2,64	21,78	1,82	Desde 8 de febrero
28,37	2,36	12,48	1,04	49,13	4,09	31,53	2,63	22,82	1,90	Desde 8 de marzo
24,62	2,05	10,32	0,86	45,06	3,76	27,09	2,26	17,55	1,46	Desde 10 de abril
24,62	2,05	14,94	1,25	45,06	3,76	27,09	2,26	17,55	1,46	Desde 11 de abril
27,03	2,25	15,06	1,26	46,02	3,84	29,37	2,45	21,00	1,75	Desde 7 de mayo
28,74	2,40	15,86	1,32	47,54	3,96	32,54	2,71	23,16	1,93	Desde 12 de junio
25,31	2,11	13,89	1,16	46,56	3,88	29,61	2,47	20,64	1,72	Desde 7 de julio
25,05	2,09	11,06	0,92	45,59	3,80	27,84	2,32	19,64	1,64	Desde 7 de agosto
24,05	2,00	11,76	0,98	45,18	3,77	29,88	2,49	18,27	1,52	Desde 8 de septiembre
23,88	1,99	12,36	1,03	44,31	3,69	30,69	2,56	18,80	1,57	Desde 9 de octubre
23,94	2,00	12,54	1,05	44,94	3,75	31,40	2,62	20,21	1,68	Desde 8 de noviembre
23,78	1,98	12,24	1,02	45,92	3,83	31,52	2,63	20,12	1,68	Desde 10 de diciembre
23,40	1,95	12,29	1,02	45,50	3,79	30,93	2,58	19,62	1,64	Desde 9 de enero 2002
22,65	1,89	12,12	1,01	45,17	3,76	30,26	2,52	20,75	1,73	Desde 8 de febrero
21,74	1,81	11,18	0,93	46,41	3,87	31,44	2,62	20,90	1,74	Desde 9 de marzo
20,64	1,72	9,89	0,82	44,66	3,72	28,31	2,36	19,14	1,60	Desde 12 de abril
19,97	1,66	9,59	0,80	40,41	3,37	28,70	2,39	17,99	1,50	Desde 11 de mayo
19,14	1,60	9,23	0,77	39,87	3,32	28,98	2,42	17,10	1,43	Desde 10 de junio
18,35	1,53	8,93	0,74	39,54	3,30	28,53	2,38	15,02	1,25	Desde 9 de julio
17,75	1,48	7,65	0,64	39,48	3,29	27,90	2,33	12,68	1,06	Desde 10 de agosto
16,89	1,41	7,53	0,63	38,31	3,19	27,12	2,26	11,27	0,94	Desde 7 de septiembre
16,20	1,35	7,52	0,63	37,02	3,09	26,09	2,17	10,64	0,89	Desde 8 de octubre
15,90	1,33	6,72	0,56	37,74	3,15	26,00	2,17	10,77	0,90	Desde 9 de noviembre
15,98	1,33	6,60	0,55	38,40	3,20	25,86	2,16	10,11	0,84	Desde 10 de diciembre
15,93	1,33	6,90	0,58	37,86	3,16	25,38	2,12	10,29	0,86	Desde 11 de enero 2003
15,81	1,32	6,42	0,54	37,11	3,09	25,74	2,15	10,47	0,87	Desde 10 de febrero
16,41	1,37	6,60	0,55	39,00	3,25	26,70	2,23	10,74	0,90	Desde 11 de marzo

Interés corriente e interés máximo convencional para operaciones reajustables

Período	Interés corriente (1)		Interés máximo convencional	
	de menos de 1 año	de 1 año o más	de menos de 1 año	de 1 año o más
2001 Desde 6 de enero	6,85	6,85	10,28	10,28
Desde 8 de febrero	6,48	6,48	9,72	9,72
Desde 8 de marzo	6,26	6,26	9,39	9,39
Desde 10 de abril	5,97	5,97	8,96	8,96
Desde 7 de mayo	5,76	5,76	8,64	8,64
Desde 12 de junio	5,65	5,65	8,48	8,48
Desde 7 de julio	5,50	5,50	8,25	8,25
Desde 7 de agosto	5,62	5,62	8,43	8,43
Desde 8 de agosto	6,59	6,59	9,89	9,89
Desde 8 de septiembre	7,18	7,18	10,77	10,77
Desde 9 de octubre	6,70	6,70	10,05	10,05
Desde 8 de noviembre	6,38	6,38	9,57	9,57
Desde 10 de diciembre	6,95	6,95	10,43	10,43
2002 Desde 9 de enero (2)	7,73	7,20	11,60	10,80
Desde 8 de febrero	7,95	7,31	11,93	10,97
Desde 9 de marzo	7,35	6,73	11,03	10,10
Desde 12 de abril	5,10	6,39	7,65	9,59
Desde 11 de mayo	3,98	5,89	5,97	8,84
Desde 10 de junio	4,04	5,66	6,06	8,49
Desde 9 de julio	4,62	5,98	6,93	8,97
Desde 10 de agosto	5,08	5,59	7,62	8,39
Desde 7 de septiembre	3,30	5,48	4,95	8,22
Desde 8 de octubre	2,43	5,26	3,65	7,89
Desde 9 de noviembre	2,35	5,03	3,53	7,55
Desde 4 de diciembre	4,58	5,03	6,87	7,55
Desde 10 de diciembre	4,58	5,21	6,87	7,82
2003 Desde 11 de enero	5,40	5,38	8,10	8,07
Desde 10 de febrero	5,04	6,01	7,56	9,02
Desde 11 de marzo	5,10	5,86	7,65	8,79

(1) Lo determina la Superintendencia de Bancos e Instituciones Financieras considerando el interés promedio cobrado por los bancos.

(2) A partir del 9 de enero de 2002 las operaciones reajustables, en moneda nacional, se clasifican en menos de 1 año y 1 año o más.

Fuente: Superintendencia de Bancos e Instituciones Financieras .

Interés corriente e interés máximo convencional para operaciones expresadas en dólares

Período	Interés corriente (1)	Interés máximo convencional	Período	Interés corriente (1)	Interés máximo convencional
1998 Desde el 8 de enero	9,77	14,66	2001 Desde 6 de enero	7,98	11,97
Desde el 4 de febrero	9,55	14,33	Desde 8 de febrero	7,19	10,79
Desde el 5 de marzo	9,40	14,10	Desde 8 de marzo	6,92	10,38
Desde el 6 de abril	9,47	14,21	Desde 10 de abril	6,67	10,01
Desde el 7 de mayo	9,94	14,91	Desde 7 de mayo	6,36	9,54
Desde el 5 de junio	9,49	14,24	Desde 12 de junio	5,37	8,06
Desde el 3 de julio	9,27	13,91	Desde 7 de julio	5,72	8,58
Desde el 6 de agosto	8,23	12,35	Desde 7 de agosto	5,20	7,80
Desde el 5 de septiembre	8,88	13,32	Desde 8 de septiembre	5,12	7,68
Desde el 7 de octubre	8,21	12,32	Desde 9 de octubre	4,56	6,84
Desde el 6 de noviembre	7,99	11,99	Desde 8 de noviembre	4,21	6,32
Desde el 5 de diciembre	7,75	11,63	Desde 10 de diciembre	3,91	5,87
1999 Desde 7 de enero	7,91	11,87	2002 Desde 9 de enero	3,56	5,34
Desde 5 de febrero	7,45	11,18	Desde 8 de febrero	3,44	5,16
Desde 5 de marzo	7,68	11,52	Desde 9 de marzo	3,52	5,28
Desde 9 de abril	8,00	12,00	Desde 12 de abril	3,65	5,48
Desde 7 de mayo	7,41	11,12	Desde 11 de mayo	3,65	5,48
Desde 11 de junio	7,18	10,77	Desde 10 de junio	3,42	5,13
Desde 6 de julio	7,37	11,06	Desde 9 de julio	3,23	4,85
Desde 6 de agosto	7,44	11,16	Desde 10 de agosto	3,36	5,04
Desde 8 de septiembre	7,50	11,25	Desde 7 de septiembre	3,45	5,18
Desde 8 de octubre	6,88	10,32	Desde 8 de octubre	3,12	4,68
Desde 6 de noviembre	7,34	11,01	Desde 9 de noviembre	3,26	4,89
Desde 7 de diciembre	7,68	11,52	Desde 10 de diciembre	3,19	4,79
2000 Desde 7 de enero	7,86	11,79	2003 Desde 11 de enero	3,22	4,83
Desde 7 de febrero	7,69	11,54	Desde 10 de febrero	2,83	4,25
Desde 7 de marzo	7,78	11,67	Desde 11 de marzo	2,68	4,02
Desde 9 de abril	7,73	11,60			
Desde 6 de mayo	7,95	11,93			
Desde 7 de junio	8,10	12,15			
Desde 10 de julio	8,33	12,50			
Desde 7 de agosto	8,37	12,56			
Desde 8 de septiembre	8,26	12,39			
Desde 7 de octubre	8,64	12,96			
Desde 9 de noviembre	8,04	12,06			
Desde 9 de diciembre	7,88	11,82			

(1) Lo determina la Superintendencia de Bancos e Instituciones Financieras considerando el interés promedio cobrado por los bancos.
Fuente: Superintendencia de Bancos e Instituciones Financieras.

Tasas de Interés Internacionales

Tasa Libo a 180 días para operaciones en dólares (1)
 (porcentajes)

Período	Ene.	Feb.	Mar.	Abr.	May.	Jun.	Jul.	Ago.	Sep.	Oct.	Nov.	Dic.	Prom. Anual (3)
1999 (2)	5,0184	5,0407	5,0811	5,0525	5,1194	5,3428	5,6092	5,8475	5,9411	6,0839	6,0458	6,1168	5,5249
2000 (2)	6,2030	6,3283	6,3971	6,5249	6,9631	6,9795	6,9246	6,8424	6,7708	6,7265	6,7088	6,4102	6,6483
2001 (2)	5,5737	5,2202	4,8176	4,5051	4,0925	3,8297	3,7964	3,5798	3,0504	2,3580	2,1091	1,9909	3,7436
2002 (2)	1,9318	2,0358	2,2203	2,2251	2,1021	2,0158	1,9090	1,7703	1,7817	1,7415	1,4629	1,4277	1,8853
2003 (2)	1,3743	1,3438	1,2695										
Día	2 0 0 3			2 0 0 2									
1	-	-	-	2,3300	-	-	1,9563	1,8700	-	1,7100	-	-	
2	1,3800	-	-	2,3300	2,1200	-	1,9500	1,8300	1,7950	1,6600	-	1,4688	
3	1,3800	1,3488	1,3400	2,3600	2,1200	2,0800	1,9500	-	1,8000	1,6888	-	1,4700	
4	-	1,3500	1,3394	2,3400	-	2,0800	1,9463	-	1,7900	1,6600	1,6000	1,4644	
5	-	1,3500	1,3300	2,3100	-	2,0800	1,9494	1,8100	1,7469	-	1,5694	1,4519	
6	1,4038	1,3488	1,3213	-	2,1300	2,0800	-	1,7363	1,7400	-	1,5531	1,4500	
7	1,4056	1,3500	1,3138	-	2,1300	2,0700	-	1,7313	-	1,6700	1,5531	-	
8	1,4006	-	-	2,3000	2,0700	-	1,9600	1,7388	-	1,6800	1,4075	-	
9	1,3900	-	-	2,2400	2,0600	-	1,9500	1,7100	1,7200	1,7100	-	1,4500	
10	1,3900	1,3500	1,3119	2,2500	2,1200	2,0600	1,9500	-	1,7931	1,7200	-	1,4300	
11	-	1,3500	1,2138	2,2213	-	2,0700	1,9300	-	1,8194	1,6888	1,4075	1,4300	
12	-	1,3500	1,1700	2,2400	-	2,0500	1,9200	1,7456	1,8200	-	1,4000	1,4300	
13	1,4000	1,3400	1,1800	-	2,0800	2,0288	-	1,7200	1,8288	-	1,4000	1,4231	
14	1,3900	1,3400	1,2275	-	2,0600	2,0300	-	1,7381	-	1,7200	1,4006	-	
15	1,3900	-	-	2,2300	2,0825	-	1,9350	-	-	1,7500	1,4094	-	
16	1,3800	-	-	2,2013	2,1338	-	1,9100	1,6850	1,8150	1,7919	-	1,4200	
17	1,3800	1,3400	1,2600	2,2000	2,1225	1,9838	1,8938	-	1,8144	1,8238	-	1,4200	
18	-	1,3400	1,2188	2,2100	-	1,9800	1,9175	-	-	1,8419	1,4500	1,4300	
19	-	1,3400	1,2400	2,1600	-	1,9900	1,9238	1,7463	-	-	1,4475	1,4200	
20	1,3700	1,3400	1,2675	-	2,1063	1,9738	-	1,7659	1,8306	-	1,4400	1,4025	
21	1,3688	1,3400	1,2775	-	-	1,9700	-	1,7638	-	1,8238	1,4400	-	
22	1,3688	-	-	2,1488	2,1231	-	1,9088	1,7600	-	1,8200	1,4569	-	
23	1,3600	-	-	2,1600	2,0750	-	1,8863	1,7800	1,7713	1,8413	-	1,4000	
24	1,3525	1,3400	1,2775	-	2,0900	1,9813	1,8900	-	1,7575	1,8400	-	1,4000	
25	-	1,3400	1,2800	2,1500	-	1,9731	1,8213	-	1,7525	1,8219	1,4650	-	
26	-	1,3400	1,2800	2,1238	-	1,9725	1,8475	1,8000	1,7506	-	1,4800	1,4000	
27	1,3500	1,3400	1,2800	-	-	1,9138	-	1,8000	1,7569	-	1,4675	1,4000	
28	1,3419	1,3388	1,2700	-	2,1100	1,9488	-	1,8000	-	1,8000	1,4413	-	
29	1,3438	-	-	2,1238	2,1206	-	1,8200	1,8313	-	1,7050	1,4700	-	
30	1,3400	-	-	2,0975	2,0975	-	1,8300	1,8150	1,7500	1,6700	-	1,3925	
31	1,3500	-	1,2600	-	2,0900	-	1,8613	-	-	1,6188	-	-	
Promedio	1,3743	1,3438	1,2695	2,2251	2,1021	2,0158	1,9090	1,7703	1,7817	1,7415	1,4629	1,4277	

(1) Porcentajes sobre base anual.
 (2) Corresponde a la tasa promedio del mes.
 (3) Corresponde al promedio de las tasas mensuales.
 Fuente: Bloomberg y Reuters.

Tasa Prime para operaciones en dólares (1)
(porcentajes)

Período	Ene.	Feb.	Mar.	Abr.	May.	Jun.	Jul.	Ago.	Sep.	Oct.	Nov.	Dic.	Prom. Anual (3)
1999 (2)	7,7500	7,7500	7,7500	7,7500	7,7500	7,7500	7,9886	8,0455	8,2500	8,2500	8,3571	8,5000	7,9909
2000 (2)	8,5000	8,7143	8,8261	9,0000	9,2500	9,5000	9,5000	9,5000	9,5000	9,5000	9,5000	9,5000	9,2325
2001 (2)	9,0909	8,5250	8,3409	7,8000	7,2619	6,9875	6,7500	6,6705	6,2941	5,5682	5,0952	4,8553	6,9366
2002 (2)	4,7500	4,7500	4,7500	4,7500	4,7500	4,7500	4,7500	4,7500	4,7500	4,7500	4,3500	4,2500	4,6750
2003 (2)	4,2500	4,2500	4,2500										
Día	2 0 0 3			2 0 0 2									
1	-	-	-	4,7500	-	-	4,7500	4,7500	-	4,7500	-	-	-
2	4,2500	-	-	4,7500	4,7500	-	4,7500	4,7500	4,7500	4,7500	-	4,2500	-
3	4,2500	4,2500	4,2500	4,7500	4,7500	4,7500	4,7500	-	4,7500	4,7500	-	4,2500	-
4	-	4,2500	4,2500	4,7500	-	4,7500	4,7500	-	4,7500	4,7500	4,7500	4,2500	4,2500
5	-	4,2500	4,2500	4,7500	-	4,7500	4,7500	4,7500	4,7500	-	4,7500	4,2500	4,2500
6	4,2500	4,2500	4,2500	-	4,7500	4,7500	-	4,7500	4,7500	-	4,7500	4,2500	4,2500
7	4,2500	4,2500	4,2500	-	4,7500	4,7500	-	4,7500	-	4,7500	4,7500	-	-
8	4,2500	-	-	4,7500	4,7500	-	4,7500	4,7500	-	4,7500	4,2500	-	-
9	4,2500	-	-	4,7500	4,7500	-	4,7500	4,7500	4,7500	4,7500	-	4,2500	-
10	4,2500	4,2500	4,2500	4,7500	4,7500	4,7500	4,7500	-	4,7500	4,7500	-	4,2500	4,2500
11	-	4,2500	4,2500	4,7500	-	4,7500	4,7500	-	4,7500	4,7500	4,2500	4,2500	-
12	-	4,2500	4,2500	4,7500	-	4,7500	4,7500	4,7500	4,7500	-	4,2500	4,2500	-
13	4,2500	4,2500	4,2500	-	4,7500	4,7500	-	4,7500	4,7500	-	4,2500	4,2500	-
14	4,2500	4,2500	4,2500	-	4,7500	4,7500	-	4,7500	-	4,7500	4,2500	-	-
15	4,2500	-	-	4,7500	4,7500	-	4,7500	-	-	4,7500	4,2500	-	-
16	4,2500	-	-	4,7500	4,7500	-	4,7500	4,7500	4,7500	4,7500	-	4,2500	4,2500
17	4,2500	4,2500	4,2500	4,7500	4,7500	4,7500	4,7500	-	4,7500	4,7500	-	4,2500	4,2500
18	-	4,2500	4,2500	4,7500	-	4,7500	4,7500	-	-	4,7500	4,2500	4,2500	-
19	-	4,2500	4,2500	4,7500	-	4,7500	4,7500	4,7500	-	-	4,2500	4,2500	-
20	4,2500	4,2500	4,2500	-	4,7500	4,7500	-	4,7500	4,7500	-	4,2500	4,2500	-
21	4,2500	4,2500	4,2500	-	-	4,7500	-	4,7500	-	4,7500	4,2500	-	-
22	4,2500	-	-	4,7500	4,7500	-	4,7500	4,7500	-	4,7500	4,2500	-	-
23	4,2500	-	-	4,7500	4,7500	-	4,7500	4,7500	4,7500	4,7500	-	4,2500	-
24	4,2500	4,2500	4,2500	-	4,7500	4,7500	4,7500	-	4,7500	4,7500	-	4,2500	4,2500
25	-	4,2500	4,2500	4,7500	-	4,7500	4,7500	-	4,7500	4,7500	4,2500	-	-
26	-	4,2500	4,2500	4,7500	-	4,7500	4,7500	4,7500	4,7500	-	4,2500	4,2500	-
27	4,2500	4,2500	4,2500	-	-	4,7500	-	4,7500	4,7500	-	4,2500	4,2500	-
28	4,2500	4,2500	4,2500	-	4,7500	4,7500	-	4,7500	-	4,7500	4,2500	-	-
29	4,2500	-	-	4,7500	4,7500	-	4,7500	4,7500	-	4,7500	4,2500	-	-
30	4,2500	-	-	4,7500	4,7500	-	4,7500	4,7500	4,7500	4,7500	-	4,2500	-
31	4,2500		4,2500		4,7500		4,7500	-		4,7500			
Promedio	4,2500	4,2500	4,2500	4,7500	4,7500	4,7500	4,7500	4,7500	4,7500	4,7500	4,3500	4,2500	

(1) Porcentajes sobre base anual.

(2) Corresponde a la tasa promedio del mes.

(3) Corresponde al promedio de las tasas mensuales.

Fuente: Bloomberg y Reuters.

Tasa Euribo para operaciones en dólares (1)
(porcentajes)

Período	Ene.	Feb.	Mar.	Abr.	May.	Jun.	Jul.	Ago.	Sep.	Oct.	Nov.	Dic.	Prom. Anual (3)
1999 (2)	3,0660	3,0254	3,0507	2,7619	2,6820	2,8219	3,0212	3,2304	3,3008	3,6669	3,6842	3,8246	3,1780
2000 (2)	3,9456	4,1072	4,2611	4,3521	4,8294	4,9626	5,0984	5,2421	5,2294	5,2141	5,1990	4,8913	4,7777
2001 (2)	4,5835	4,5908	4,4810	4,4653	4,5342	4,3182	4,3163	4,1199	3,8068	3,3802	3,1973	3,2927	4,0905
2002 (2)	3,4703	3,5942	3,7986	3,8757	3,9445	3,8787	3,6547	3,4495	3,2552	3,1254	3,0216	2,8886	3,4964
2003 (2)	2,7095	2,5148	2,4120										
Día	2 0 0 3			2 0 0 2									
1	-	-	-	3,9530	-	-	3,7650	3,5390	-	3,1130	-	-	-
2	2,7460	-	-	3,9530	3,7590	-	3,7230	3,4790	3,4010	3,0620	-	3,0170	-
3	2,7340	2,6360	2,4120	3,9940	3,7710	3,9630	3,7240	-	3,3650	3,1130	-	3,0100	-
4	-	2,6580	2,3600	3,9610	-	3,9990	3,7080	-	3,3390	3,0580	3,1250	2,9930	-
5	-	2,6440	2,3430	3,9410	-	3,9580	3,7370	3,4380	3,2930	-	3,0990	2,9760	-
6	2,7970	2,6090	2,3440	-	3,8810	3,9540	-	3,3510	3,2330	-	3,0720	2,9670	-
7	2,7770	2,6240	2,3530	-	3,8310	3,9530	-	3,3630	-	3,0520	3,1120	-	-
8	2,7520	-	-	3,9350	3,8030	-	3,7550	3,4180	-	3,0010	3,0780	-	-
9	2,7310	-	-	3,8910	3,8390	-	3,7530	3,3500	3,2230	3,0610	-	2,9460	-
10	2,6990	2,5580	2,3540	3,9080	3,9040	3,9200	3,7590	-	3,2960	3,0440	-	2,9180	-
11	-	2,5330	2,3360	3,8650	-	3,9450	3,7200	-	3,3140	3,0420	3,0780	2,8870	-
12	-	2,5460	2,3350	3,8980	-	3,9250	3,6750	3,3900	3,3300	-	3,0070	2,8950	-
13	2,7300	2,5130	2,3470	-	3,9020	3,9090	-	3,3880	3,3290	-	2,9920	2,8790	-
14	2,7220	2,4850	2,3810	-	3,9240	3,9370	-	3,3830	-	3,1470	2,9810	-	-
15	2,7220	-	-	3,8840	4,0270	-	3,6840	-	-	3,1650	2,9650	-	-
16	2,7230	-	-	3,8430	4,0410	-	3,6410	3,3300	3,2440	3,2030	-	2,8490	-
17	2,7220	2,4890	2,4710	3,8420	4,0440	3,8630	3,6180	-	3,2530	3,2300	-	2,8540	-
18	-	2,5180	2,4290	3,8830	-	3,8360	3,6580	-	-	3,3150	3,0070	2,8580	-
19	-	2,4990	2,4990	3,8690	-	3,8520	3,6850	3,5020	-	-	2,9850	2,8350	-
20	2,7190	2,4990	2,4640	-	4,1010	3,8340	-	3,4970	3,2550	-	2,9770	2,8290	-
21	2,7050	2,4740	2,4740	-	-	3,8330	-	3,4900	-	3,1750	2,9710	-	-
22	2,7020	-	-	3,8460	4,0900	-	3,6200	3,4980	-	3,1450	2,9690	-	-
23	2,6850	-	-	3,8320	3,9710	-	3,5900	3,5560	3,1770	3,1680	-	2,8220	-
24	2,6830	2,4740	2,4610	-	3,9920	3,8170	3,6110	-	3,1720	3,1580	-	2,8200	-
25	-	2,3990	2,4730	3,8000	-	3,8070	3,5220	-	3,1550	3,1240	2,9730	-	-
26	-	2,3800	2,4550	3,7660	-	3,7870	3,5360	3,5290	3,1360	-	3,0170	2,8190	-
27	2,6600	2,3830	2,4680	-	-	3,7190	-	3,5240	3,1690	-	3,0070	2,8190	-
28	2,6450	2,3740	2,4470	-	3,9830	3,7620	-	3,5110	-	3,1480	2,9860	-	-
29	2,6660	-	-	3,7730	4,0410	-	3,5090	3,4900	-	3,1450	3,0310	-	-
30	2,6380	-	-	3,7520	4,0120	-	3,5010	3,4140	3,1640	3,1230	-	2,7790	-
31	2,6520	-	2,4470	-	3,9740	-	3,5630	-	-	3,0920	-	-	-
Promedio	2,7095	2,5148	2,4120	3,8757	3,9445	3,8787	3,6547	3,4495	3,2552	3,1254	3,0216	2,8886	-

(1) Porcentajes sobre base anual.

(2) Corresponde a la tasa promedio del mes.

(3) Corresponde al promedio de las tasas mensuales.

Fuente: Bloomberg y Reuters.

Créditos Externos Financieros

Créditos externos de mediano y largo plazo ingresados a través del capítulo XIV, CNCI (1)

(Millones de dólares)

Período	Desembolsos			Amortizaciones			Intereses			Saldos		
	Asociados a la inversión extranjera	Financtos. varios (2)	Total	Asociados a la inversión extranjera	Financtos. varios (2)	Total	Asociados a la inversión extranjera	Financtos. varios (2)	Total	Asociados a la inversión extranjera	Financtos. varios (2)	Total
1992	298	685	983	277	342	619	169	220	389	2.149	3.860	6.009
1993	845	704	1.549	229	427	656	105	219	324	2.805	4.340	7.145
1994	1.001	1.112	2.113	164	519	683	153	234	387	3.748	5.113	8.861
1995	1.343	1.252	2.595	378	906	1.284	217	326	543	4.704	5.564	10.268
1996	881	2.480	3.361	307	1.317	1.624	193	368	561	5.278	6.843	12.121
1997	1.412	3.099	4.511	432	1.183	1.615	246	440	686	6.281	8.817	15.098
1998	1.698	2.837	4.535	640	1.156	1.796	273	518	791	7.366	10.542	17.908
1999	573	3.211	3.784	865	1.422	2.287	323	645	968	7.058	12.433	19.491
2000	183	3.535	3.718	709	1.756	2.465	328	751	1.079	6.397	14.310	20.707
2001	708	2.126	2.834	673	2.197	2.870	291	517	808	6.399	15.174	21.573
2002	976	3.810	4.786	1.528	2.960	4.488	248	485	733	5.827	16.878	22.804
2003 Ene.	-	271	271	243	256	499	3	33	36	5.684	16.943	22.627
Feb.	-	143	143	2	80	82	0	20	20	5.683	17.099	22.782
Mar.												
Abr.												
May.												
Jun.												
Jul.												
Ago.												
Sep.												
Oct.												
Nov.												
Dic.												
Total	-	414	414	245	336	581	3	53	56	5.683	17.099	22.782

(1) Excluye bonos.

(2) Para el período comprendido entre 1990 y mayo de 1999 los créditos para financiamientos incluyen las letras A y C del Capítulo XIV, vigentes hasta el 31 de mayo de 1999.

Créditos externos para financiamientos contratados a través del capítulo XIV, CNCI (1) (2)

(Millones de dólares)

Período	Tasa fija			Tasa variable Libo			Tasa variable Prime			Sin tasa interés		Total monto contratado	
	Monto contratado	Tasa de interés promedio ponderado (% anual)	Plazo promedio ponderado (meses)	Monto contratado	Spread promedio ponderado (% anual)	Plazo promedio ponderado (meses)	Monto contratado	Spread promedio ponderado (% anual)	Plazo promedio ponderado (meses)	Monto contratado	Plazo promedio ponderado (meses)		
1992	137,30	6,80	67,28	664,60	1,29	71,26	31,60	1,84	59,67	16,80	51,02	850,30	
1993	204,90	6,16	104,90	418,70	1,53	46,18	2,00	1,15	51,64	10,70	56,56	636,30	
1994	273,70	8,85	79,24	726,50	1,62	82,94	12,00	1,95	92,33	56,00	110,72	1.068,20	
1995	33,00	7,84	99,25	1.054,90	1,08	57,05	10,30	1,97	103,07	47,90	48,56	1.146,10	
1996	769,20	8,69	130,04	1.695,00	1,09	69,26	5,20	0,60	59,31	20,10	38,29	2.489,50	
1997	121,70	7,85	104,12	2.693,50	0,74	71,31	5,00	0,76	36,49	51,80	95,08	2.872,00	
1998	391,40	9,12	143,14	2.220,20	1,04	64,04	0,90	2,25	52,17	90,70	82,75	2.703,20	
1999	204,10	6,94	92,58	3.274,20	2,29	80,12	6,00	1,68	58,23	97,30	87,61	3.581,60	
2000	720,73	9,82	74,86	4.644,47	1,90	63,75	0,50	-	36,00	55,20	67,72	5.420,90	
2001	614,19	8,57	195,88	1.637,77	1,49	62,47	9,95	0,60	65,86	112,59	61,18	2.374,50	
2002	68,02	6,42	48,75	2.434,62	1,22	100,20	18,15	0,63	61,82	320,90	41,48	2.841,69	
2003	Ene.	9,65	7,52	45,15	300,50	1,75	80,47	-	-	-	25,99	153,14	336,14
	Feb.	2,14	3,49	41,99	16,27	0,94	116,77	0,10	1,50	84,00	9,44	48,61	27,95
	Mar.												
	Abr.												
	May.												
	Jun.												
	Jul.												
	Ago.												
	Sep.												
	Oct.												
	Nov.												
	Dic.												
Total	11,79	6,79	44,58	316,77	1,71	82,33	0,10	1,50	84,00	35,43	125,29	364,09	

(1) Para el período comprendido entre 1990 y mayo de 1999 los créditos para financiamientos incluyen las letras A y C del Capítulo XIV, vigentes hasta el 31 de mayo de 1999.

(2) Mediano y largo plazo.

Créditos externos asociados a la inversión extranjera contratados a través del capítulo XIV, CNCI (1)
 (Millones de dólares)

Período	Tasa fija			Tasa variable Libo			Tasa variable Prime			Sin tasa interés		Total monto contratado
	Monto contratado	Tasa interés promedio ponderado (% anual)	Plazo promedio ponderado (meses)	Monto contratado	Spread promedio ponderado (% anual)	Plazo promedio ponderado (meses)	Monto contratado	Spread promedio ponderado (% anual)	Plazo promedio ponderado (meses)	Monto contratado	Plazo promedio ponderado (meses)	
1992	69,00	9,22	62,48	816,60	1,51	120,17	-	-	-	0,20	36,00	885,80
1993	379,00	10,37	132,78	631,30	0,64	109,98	-	-	-	60,70	48,00	1.071,00
1994	22,90	7,38	108,17	912,10	2,66	80,07	-	-	-	4,60	33,46	939,60
1995	170,30	7,90	145,15	1.140,90	1,88	130,67	-	-	-	-	-	1.311,20
1996	31,40	7,85	117,27	2.907,40	1,81	106,41	-	-	-	1,20	144,00	2.940,00
1997	74,80	6,92	150,60	1.334,60	1,34	145,23	-	-	-	-	-	1.409,40
1998	11,40	9,00	188,05	920,00	2,20	134,31	-	-	-	-	-	931,40
1999	5,90	9,76	206,03	109,10	2,68	57,52	-	-	-	-	-	115,00
2000	1,10	9,88	78,00	69,00	1,74	73,84	-	-	-	-	-	70,10
2001	3,25	4,24	85,48	819,80	1,76	149,50	-	-	-	87,30	126,59	910,35
2002	-	-	-	1.120,48	1,47	108,27	-	-	-	-	-	1.120,48
2003 Ene.	-	-	-	0,70	1,25	84,00	-	-	-	-	-	0,70
Feb.	-	-	-	-	-	-	-	-	-	-	-	-
Mar.	-	-	-	-	-	-	-	-	-	-	-	-
Abr.	-	-	-	-	-	-	-	-	-	-	-	-
May.	-	-	-	-	-	-	-	-	-	-	-	-
Jun.	-	-	-	-	-	-	-	-	-	-	-	-
Jul.	-	-	-	-	-	-	-	-	-	-	-	-
Ago.	-	-	-	-	-	-	-	-	-	-	-	-
Sep.	-	-	-	-	-	-	-	-	-	-	-	-
Oct.	-	-	-	-	-	-	-	-	-	-	-	-
Nov.	-	-	-	-	-	-	-	-	-	-	-	-
Dic.	-	-	-	-	-	-	-	-	-	-	-	-
Total	-	-	-	0,70	1,25	84,00	-	-	-	-	-	0,70

(1) Mediano y largo plazo.

Deuda Externa

Deuda externa a fines de cada período, de acuerdo con el plazo residual

(Millones de dólares)

Especificación	1989	1990	1991	1992	1993	1994	1995	1996	1997	1998	1999	2000	2001	2002 (1)	2003 (2)
I. Deuda externa (II+III)	16.252	17.425	16.364	18.242	19.186	21.478	21.736	22.979	26.701	31.691	34.112	36.477	38.032	40.395	41.446
Sector público	12.251	11.792	10.554	9.623	9.020	9.135	7.501	5.163	5.088	5.714	5.827	5.522	5.759	7.197	8.063
Financiero	3.384	2.982	2.560	2.385	2.353	2.355	1.893	387	421	283	273	224	57	150	56
Banco del Estado	828	787	433	388	441	415	401	384	418	280	271	222	55	149	55
Banco Central de Chile	2.556	2.195	2.127	1.997	1.912	1.940	1.492	3	3	3	2	2	2	1	1
No financiero	6.747	6.743	6.201	6.295	5.756	5.834	4.849	4.326	4.543	5.324	5.439	5.206	5.630	6.992	7.952
Tesorería General de la República	3.610	3.979	4.279	4.542	4.196	4.230	3.211	2.653	2.269	2.169	2.583	2.410	2.884	3.625	4.617
Otros	3.137	2.764	1.922	1.753	1.560	1.604	1.638	1.673	2.274	3.155	2.856	2.796	2.746	3.367	3.335
Sector privado con garantía pública	2.120	2.067	1.793	943	911	946	759	450	124	107	115	92	72	55	55
Sector privado	4.001	5.633	5.810	8.619	10.166	12.343	14.235	17.816	21.613	25.977	28.285	30.955	32.273	33.198	33.383
Financiero	630	524	529	2.842	3.022	3.400	3.126	2.940	2.222	2.592	1.807	1.494	2.522	3.726	4.003
No financiero	3.371	5.109	5.281	5.777	7.144	8.943	11.109	14.076	17.691	21.035	24.318	26.925	27.362	27.017	26.913
Agencias en el exterior	0	0	0	0	0	0	0	800	1.700	2.350	2.160	2.536	2.389	2.455	2.467
II. Deuda externa de mediano y largo plazo	12.535	13.079	13.062	13.609	14.332	16.027	16.563	18.527	23.107	27.539	30.113	29.882	31.327	31.871	32.398
Sector público	9.878	9.223	8.905	8.606	7.976	7.884	6.499	4.410	4.018	4.708	4.993	3.906	4.742	6.109	6.989
Financiero	3.222	2.839	2.486	2.230	2.146	2.060	1.855	371	263	273	223	61	4	49	1
Banco del Estado (3)	707	689	395	265	265	371	363	368	260	270	221	59	2	48	0
Banco Central de Chile	2.515	2.150	2.091	1.965	1.881	1.689	1.492	3	3	3	2	2	2	1	1
No financiero	5.381	5.361	5.432	5.466	4.958	4.918	3.914	3.658	3.651	4.349	4.676	3.772	4.683	6.021	6.949
Tesorería General de la República	3.391	3.671	3.961	4.183	3.891	3.905	3.005	2.431	2.028	1.933	2.337	2.149	2.636	3.457	4.448
Otros	1.990	1.690	1.471	1.283	1.067	1.013	909	1.227	1.623	2.416	2.339	1.623	2.047	2.564	2.501
Sector privado con garantía pública	1.275	1.023	987	910	872	906	730	381	104	86	94	73	55	39	39
Sector privado	2.657	3.856	4.157	5.003	6.356	8.143	10.064	14.117	19.089	22.831	25.120	25.976	26.585	25.762	25.409
Financiero (3)	140	91	68	238	375	408	438	640	1.486	1.744	1.425	1.028	809	869	899
No financiero	2.517	3.765	4.089	4.765	5.981	7.735	9.626	12.677	15.903	18.737	21.535	22.412	23.387	22.808	22.474
Agencias en el exterior	0	0	0	0	0	0	0	800	1.700	2.350	2.160	2.536	2.389	2.085	2.036
III. Deuda externa de corto plazo	3.717	4.346	3.302	4.633	4.854	5.451	5.173	4.452	3.594	4.152	3.999	6.595	6.705	8.524	9.048
i) Créditos contratados hasta un año plazo	2.973	3.382	2.199	3.475	3.487	3.865	3.431	2.635	1.287	1.610	1.171	2.531	2.051	2.324	2.384
Sector público	1.901	1.984	1.064	448	488	526	615	350	609	598	260	378	245	364	278
Sector privado (4)	1.072	1.398	1.135	3.027	2.999	3.339	2.816	2.285	678	1.012	911	2.153	1.806	1.960	2.106
ii) Vencimientos en los próximos 12 meses de créditos contratados a más de un año plazo	744	964	1.103	1.158	1.367	1.586	1.742	1.817	2.307	2.542	2.828	4.064	4.654	6.200	6.664
Sector público	472	585	585	569	556	725	387	403	461	408	574	1.238	772	724	796
Sector privado	272	379	518	589	811	861	1.355	1.414	1.846	2.134	2.254	2.826	3.882	5.476	5.868
IV. Banco Central con FMI	1.268	1.151	955	722	479	290	290	0	0	0	0	0	0	0	0

(1) Cifras preliminares al 31 de diciembre.

(2) Cifras preliminares al 28 de febrero.

(3) Incluye sociedades de leasing.

(4) Excluye cobranzas.

Deuda externa de mediano y largo plazo a fines de cada período (1)
Clasificada por tipo de acreedor
(Millones de dólares)

Especificación	1993	1994	1995	1996	1997	1998	1999	2000	2001	2002 (2)	2003 (2) (Feb.)
1. Organismos multinacionales	4.381	4.301	3.022	2.469	1.883	1.767	1.642	1.529	1.447	1.226	1.231
Sector público	3.900	3.863	2.572	2.020	1.649	1.566	1.522	1.439	1.347	1.115	1.094
Financiero	110	101	6	5	5	4	3	3	2	1	1
No financiero	3.312	3.264	2.260	1.981	1.624	1.547	1.483	1.409	1.323	1.097	1.076
Sector privado con garantía pública	478	498	306	34	20	15	36	27	22	17	17
Sector privado	481	438	450	449	234	201	120	90	100	111	137
Financiero	19	16	28	29	26	24	21	0	0	0	0
No financiero	462	422	422	420	208	177	99	90	100	111	137
2. Organismos gubernamentales	1.364	1.412	1.308	1.238	1.304	1.591	1.771	1.570	1.685	1.756	1.986
Sector público	753	766	714	615	570	579	527	439	368	335	336
Financiero	4	4	4	3	3	3	2	2	2	1	1
No financiero	749	762	710	612	567	576	525	437	366	334	335
Sector privado con garantía pública	0	0	0	0	0	0	0	0	0	0	0
Sector privado	611	646	594	623	734	1.012	1.244	1.131	1.317	1.421	1.650
Financiero	0	0	0	0	0	0	0	0	0	0	0
No financiero	611	646	594	623	734	1.012	1.244	1.131	1.317	1.421	1.650
3. Bancos e instituciones financieras	7.041	8.529	9.753	10.417	13.134	15.511	16.158	15.833	16.187	16.739	16.821
Sector público	3.711	3.901	3.544	2.175	2.221	2.914	2.657	2.415	2.307	2.150	2.113
Financiero	2.058	2.202	1.850	365	368	269	266	218	52	49	47
No financiero	1.220	1.251	1.241	1.395	1.749	2.553	2.312	2.132	2.205	2.063	2.028
Sector privado con garantía pública	433	448	453	415	104	92	79	65	50	38	38
Sector privado	3.330	4.628	6.209	8.242	10.913	12.597	13.501	13.418	13.880	14.589	14.708
Financiero	391	409	606	729	1.246	1.207	953	630	880	1.991	2.147
No financiero	2.939	4.219	5.603	7.513	9.667	11.390	12.548	12.788	13.000	12.598	12.561
4. Proveedores	2.589	3.047	3.598	4.226	5.345	6.579	6.893	7.875	8.039	7.944	7.604
Sector público	168	79	56	2	39	57	61	51	42	44	44
Financiero	5	5	5	0	0	0	0	0	0	0	0
No financiero	163	74	51	2	39	57	61	51	42	44	44
Sector privado con garantía pública	0	0	0	0	0	0	0	0	0	0	0
Sector privado	2.421	2.968	3.542	4.224	5.306	6.522	6.832	7.824	7.997	7.900	7.560
Financiero	0	0	0	0	0	0	0	0	0	0	0
No financiero	2.421	2.968	3.542	4.224	5.306	6.522	6.832	7.824	7.997	7.900	7.560
5. Bonos	324	324	624	1.994	3.748	4.633	6.477	7.139	8.623	10.406	11.420
Sector público	0	0	0	0	0	0	800	800	1.450	3.189	4.198
Sector privado	324	324	624	1.994	3.748	4.633	5.677	6.339	7.173	7.217	7.222
Empresas nacionales	324	324	624	1.194	2.048	2.283	3.517	3.803	4.784	4.762	4.755
Agencias en el exterior	0	0	0	800	1.700	2.350	2.160	2.536	2.389	2.455	2.467
Deuda de mediano y largo plazo	15.699	17.613	18.305	20.344	25.414	30.081	32.941	33.946	35.981	38.071	39.062

(1) Plazo original estipulado en el contrato. Excluye deuda pagable en moneda nacional y FMI.

(2) Cifras preliminares.

Deuda externa de mediano y largo plazo al 28 de febrero de 2003 (*)

Clasificación por acreedor

(Millones de dólares)

Acreedor	Movimiento enero-febrero 2003			Saldo adeudado al 28.02.2003
	Desembolsos	Amortización	Intereses	
I. Organismos multilaterales	18	29	13	1.231
BID	14	2	1	572
BIRF	3	25	10	558
AIF	0	0	0	6
FIDA	0	0	0	3
IFC	0	2	2	77
CII	1	0	0	15
II. Organismos gubernamentales	0	3	1	1.986
III. Bancos privados e instituciones financieras	306	343	47	16.821
IV. Proveedores y otros	176	295	7	7.604
V. Bonos	1.000	12	146	11.420
Total	1.500	682	214	39.062

(*) Plazo original estipulado en el contrato. Excluye deuda externa pagable en moneda nacional.

Deuda externa de mediano y largo plazo

Movimiento enero-febrero 2003 y saldos al 28 de febrero de 2003 (1)

Clasificación por deudor

(Millones de dólares)

Deudor	Desembolsos	Amortizaciones	Intereses	SALDO AL 28.02.2003 (2) (3)
A. Sector público (I + II + III)	1.027	87	82	7.785
I. Financiero	0	2	0	49
II. No financiero	1.027	85	82	7.681
III. Sector privado con garantía pública	0	0	0	55
B. Sector privado (I + II + III)	473	595	132	31.277
I. Financiero	222	65	16	2.747
II. Empresas y personas	251	530	78	26.063
III. Agencias en el exterior	0	0	38	2.467
C. Total mediano y largo plazo	1.500	682	214	39.062

(1) Tipo de cambio correspondiente al mes en que se efectúa el movimiento o flujo. El saldo se expresa al tipo de cambio al 28.02.2003. Plazo original estipulado en el contrato.

(2) El saldo al 28.02.2003 aumenta en US\$ 32 millones respecto al saldo al 31.12.2002 por efecto del tipo de cambio, y aumenta en US\$ 38 millones por traspasos de créditos

(3) El saldo aumenta en US\$ 103 millones por ajustes estadísticos.

Inversión en el Exterior

Inversión chilena en el exterior vía capítulos XII y XIII del Compendio de Normas de Cambios Internacionales (CNCI) (1)

Flujos anuales

(Millones de dólares)

Período	Inversión bruta	Retornos		Inversión neta
		De capitales	De utilidades	
1975 - 1995	2.872	196	83	2.676
1996	1.248	105	13	1.143
1997	2.570	339	93	2.231
1998	11.493	6.412	80	5.081
1999	22.327	13.594	186	8.733
2000 (2)	23.040	18.329	352	4.711
2001 (2)	29.625	24.990	465	4.635
2002	26.876	23.245	224	3.631
2002 a febrero	3.687	3.568	37	119
2003	2.638	2.129	28	509
I Trimestre	2.638	2.129	28	509
Ene.	1.526	1.200	20	326
Feb.	1.112	929	8	183
Total	122.689	89.339	1.524	33.350

(1) Cifras provisionales. Incluye solo operaciones informadas al Banco Central de Chile al amparo de los capítulos XII y XIII del CNCI. Excluye reinversión de utilidades.

(2) Por ajustes metodológicos se traspasan US\$104 millones en el año 2000 y US\$220 millones en el 2001, desde retornos de utilidades a retornos de capital.

Inversión en el exterior vía capítulos XII y XIII del Compendio de Normas de Cambios Internacionales (CNCI) (*)
 Por país de destino y sector económico
 Flujos netos año 2003
 (Millones de dólares)

País de destino	Agricultura, ganadería, silvicultura y pesca	Minería	Industria manufact.	Electricidad, gas y agua	Construcción	Comercio	Transporte, almacenam. y comunic.	Servicios financieros, seguros, bienes inmuebles y servicios	Servicios comunales, sociales y personales	Total
América del Norte	4	8	11	7	7	62	7	405	1	512
Estados Unidos	4	4	10	7	7	9	7	407	1	456
México	0	4	1	0	0	53	0	14	0	72
Canadá	0	0	0	0	0	0	0	-16	0	-16
América Central y el Caribe	0	3	0	0	0	0	0	34	0	37
Islas Caimán	0	0	0	0	0	0	0	30	0	30
Panamá	0	0	0	0	0	0	0	1	0	1
Islas Vírgenes Británicas	0	0	0	0	0	0	0	2	0	2
Bermudas	0	3	0	0	0	0	0	-1	0	2
Bahamas	0	0	0	0	0	0	0	0	0	0
República Dominicana	0	0	0	0	0	0	0	0	0	0
Otros	0	0	0	0	0	0	0	2	0	2
América del Sur	0	0	3	7	0	2	0	-11	0	1
Argentina	0	0	0	7	0	0	1	15	0	23
Perú	0	0	0	0	0	0	-1	3	0	2
Brasil	0	0	2	0	0	2	0	-24	0	-20
Uruguay	0	0	1	0	0	0	0	-4	0	-3
Bolivia	0	0	0	0	0	0	0	-1	0	-1
Colombia	0	0	0	0	0	0	0	0	0	0
Venezuela	0	0	0	0	0	0	0	0	0	0
Paraguay	0	0	0	0	0	0	0	0	0	0
Ecuador	0	0	0	0	0	0	0	0	0	0
Europa	0	0	-9	1	0	1	0	-32	0	-39
Inglaterra	0	0	0	0	0	0	0	-2	0	-2
Islas del Canal	0	0	0	0	0	0	0	-27	0	-27
España	0	0	0	0	0	0	0	0	0	0
Liechtenstein	0	0	0	0	0	1	0	0	0	1
Países Bajos	0	0	0	0	0	0	0	21	0	21
Alemania	0	0	0	0	0	0	0	0	0	0
Suiza	0	0	0	0	0	0	0	0	0	0
Irlanda	0	0	0	0	0	0	0	0	0	0
Bélgica	0	0	-9	0	0	0	0	-25	0	-34
Francia	0	0	0	0	0	0	0	1	0	1
Otros	0	0	0	1	0	0	0	0	0	1
Asia	0	0	0	0	0	0	0	2	0	2
China	0	0	0	0	0	0	0	1	0	1
Otros	0	0	0	0	0	0	0	1	0	1
África y Oceanía	0	0	0	0	0	0	0	-4	0	-4
Nueva Zelanda	0	0	0	0	0	0	0	0	0	0
Liberia	0	0	0	0	0	0	0	0	0	0
Otros	0	0	0	0	0	0	0	-4	0	-4
Total sector económico	4	11	5	15	7	65	7	394	1	509

(*) Cifras preliminares.

Inversión en el exterior vía capítulos XII y XIII del Compendio de Normas de Cambios Internacionales (CNCI) (*)

Por país de destino y sector económico

Flujos netos al 31 de enero de 2003

(Millones de dólares)

País de destino	Agricultura, ganadería, silvicultura y pesca	Minería	Industria manufact.	Electricidad, gas y agua	Construcción	Comercio	Transporte, almacenam. y comunic.	Servicios financieros, seguros, bienes inmuebles y servicios	Servicios comunales, sociales y personales	Total
América del Norte	47	221	345	310	91	413	138	14.111	177	15.853
Estados Unidos	37	200	297	304	93	317	133	13.941	112	15.434
México	10	21	31	0	-2	95	2	129	68	354
Canadá	0	0	17	6	0	1	3	41	-3	65
América Central y el Caribe	214	0	115	161	130	157	458	6.130	8	7.373
Islas Caimán	16	0	25	30	95	56	60	3.649	8	3.939
Panamá	198	1	83	39	0	87	364	863	0	1.635
Islas Vírgenes Británicas	0	-6	1	3	10	0	3	638	0	649
Bermudas	0	3	0	0	8	1	26	398	0	436
Bahamas	0	2	0	0	0	-2	0	284	0	284
República Dominicana	0	0	0	89	0	0	0	87	0	176
Otros	0	0	6	0	17	15	5	211	0	254
América del Sur	250	103	1.186	733	31	898	450	2.551	47	6.249
Argentina	161	6	702	639	15	431	350	1.332	22	3.658
Perú	2	4	266	51	6	148	20	247	3	747
Brasil	2	14	86	43	4	135	7	458	16	765
Uruguay	27	14	25	0	1	29	8	257	3	364
Bolivia	0	80	4	0	4	20	29	95	2	234
Colombia	58	1	94	0	1	94	11	55	1	315
Venezuela	0	0	2	0	0	4	23	96	0	125
Paraguay	0	0	12	0	0	27	1	0	0	40
Ecuador	0	-16	-5	0	0	10	1	11	0	1
Europa	6	89	109	63	55	75	75	2.301	4	2.777
Inglaterra	4	86	13	0	0	-7	18	797	0	911
Islas del Canal	1	0	10	0	6	5	0	690	0	712
España	0	0	0	0	0	0	5	176	0	181
Liechtenstein	0	0	4	55	49	3	43	28	1	183
Países Bajos	0	0	0	0	0	3	0	231	0	234
Alemania	0	0	0	0	0	0	0	140	0	140
Suiza	0	0	0	0	0	0	0	96	0	96
Irlanda	1	0	4	1	0	1	1	81	0	89
Bélgica	0	0	42	0	0	53	0	-35	0	60
Francia	0	1	17	0	0	0	0	60	3	81
Otros	0	2	19	7	0	17	8	37	0	90
Asia	-12	0	17	0	0	1	-1	0	0	5
China	0	0	14	0	0	1	0	1	0	16
Otros	-12	0	3	0	0	0	-1	-1	0	-11
África y Oceanía	0	1	1	0	0	0	32	1.059	0	1.093
Nueva Zelanda	0	0	0	0	0	0	0	1.061	0	1.061
Liberia	0	0	0	0	0	0	32	0	0	32
Otros	0	1	1	0	0	0	0	-2	0	0
Total sector económico	505	414	1.773	1.267	307	1.544	1.152	26.152	236	33.350

(*) Cifras preliminares.

Inversión en el exterior vía capítulos XII y XIII del Compendio de Normas de Cambios Internacionales (CNCI) (*)

Flujos netos por país de destino

(Millones de dólares)

País	Flujos en 2003				Flujos totales al 28.02.2003			
	Inversión				Inversión			
	Directa	De cartera	Otras	Total	Directa	De cartera	Otras	Total
América del Norte	106	377	29	512	1.083	12.843	1.927	15.853
Estados Unidos	52	398	6	456	860	12.751	1.823	15.434
México	54	-5	23	72	200	108	46	354
Canadá	0	-16	0	-16	23	-16	58	65
América Central	35	1	1	37	6.124	811	438	7.373
Islas Caimán	30	0	0	30	3.703	232	4	3.939
Panamá	2	0	-1	1	1.588	11	36	1.635
Bahamas	3	-1	0	2	163	183	303	649
Islas Vírgenes Británicas	0	0	2	2	334	100	2	436
Bermudas	0	0	0	0	5	266	13	284
República Dominicana	0	0	0	0	175	0	1	176
Otros	0	2	0	2	156	19	79	254
América del Sur	9	-2	-6	1	5.455	329	465	6.249
Argentina	7	3	13	23	3.409	95	154	3.658
Perú	-1	0	3	2	667	16	64	747
Brasil	2	0	-22	-20	468	167	130	765
Uruguay	1	-4	0	-3	330	25	9	364
Colombia	0	-1	0	-1	192	7	35	234
Venezuela	0	0	0	0	233	10	72	315
Bolivia	0	0	0	0	115	9	1	125
Paraguay	0	0	0	0	40	0	0	40
Ecuador	0	0	0	0	1	0	0	1
Europa	-3	-29	-7	-39	917	1.217	643	2.777
Inglaterra	-6	1	3	-2	199	309	403	911
Francia	0	-27	0	-27	28	672	12	712
Islas del Canal	0	0	0	0	151	30	0	181
España	1	0	0	1	107	65	11	183
Irlanda	0	0	21	21	44	3	187	234
Liechtenstein	0	0	0	0	130	10	0	140
Bélgica	0	0	0	0	15	80	1	96
Países Bajos	0	0	0	0	129	-42	2	89
Alemania	0	-3	-31	-34	46	11	3	60
Suiza	1	0	0	1	24	57	0	81
Otros	1	0	0	1	44	22	24	90
Asia	0	0	2	2	5	-4	4	5
China	0	0	1	1	15	0	1	16
Otros	0	0	1	1	-10	-4	3	-11
África y Oceanía	0	-4	0	-4	1.093	-6	6	1.093
Nueva Zelanda	0	0	0	0	1.061	0	0	1.061
Liberia	0	0	0	0	32	0	0	32
Otros	0	-4	0	-4	0	-6	6	0
Total	147	343	19	509	14.677	15.190	3.483	33.350

(*) Cifras provisionales. Incluye solo operaciones informadas al Banco Central de Chile al amparo de los capítulos XII y XIII del CNCI. Excluye reinversión de utilidades.

Inversión en el exterior vía capítulos XII y XIII del Compendio de Normas de Cambios Internacionales (CNCI) (*)

Flujos netos anuales

(Millones de dólares)

Período	Inversión directa	Inversión de cartera	Otras inversiones	Total
1975 - 1995	2.479	197	0	2.676
1996	1.016	119	8	1.143
1997	1.328	903	0	2.231
1998	1.316	3.631	134	5.081
1999	2.649	5.704	380	8.733
2000	3.602	-790	1.899	4.711
2001	1.279	2.223	1.133	4.635
2002	861	2.860	-90	3.631
2002 a febrero	98	-113	134	119
2003	147	343	19	509
I Trimestre	147	343	19	509
Ene.	113	257	-44	326
Feb.	34	86	63	183
Total	14.677	15.190	3.483	33.350

(*) Cifras provisionales. Incluye solo operaciones informadas al Banco Central de Chile al amparo de los capítulos XII y XIII del CNCI. Excluye reinversión de utilidades.

Comercio Exterior y Cambios

Balanza de Pagos : valores anuales (4)
(Millones de dólares)

Especificación	1996	1997	1998	1999	2000	2001	2002
1. Cuenta corriente	-3.082,6	-3.660,3	-3.918,4	99,3	-766,3	-1.192,2	-553,1
A. Bienes y servicios	-1.072,5	-1.563,4	-2.492,1	1.690,0	1.471,0	1.136,4	1.556,3
a. Bienes	-1.071,9	-1.427,6	-2.040,3	2.427,2	2.118,8	2.054,4	2.513,2
1. Exportaciones	16.626,8	17.870,2	16.322,8	17.162,3	19.210,2	18.465,8	18.339,9
2. Importaciones	-17.698,7	-19.297,8	-18.363,1	-14.735,1	-17.091,4	-16.411,4	-15.826,7
b. Servicios	-0,6	-135,8	-451,8	-737,2	-647,8	-918,0	-956,9
1. Créditos	3.588,0	3.891,8	3.952,0	3.869,0	4.077,9	4.105,4	3.960,2
2. Débitos	-3.588,6	-4.027,6	-4.403,8	-4.606,2	-4.725,7	-5.023,4	-4.917,2
B. Renta	-2.517,6	-2.617,2	-1.888,7	-2.233,2	-2.795,3	-2.756,6	-2.535,7
1. Remuneración de empleados	-14,0	-20,5	-15,8	-14,4	-14,3	-15,0	-16,0
2. Renta de la inversión	-2.503,6	-2.596,7	-1.872,9	-2.218,8	-2.781,0	-2.741,6	-2.519,7
Renta procedente de inversión directa (1)	-1.760,2	-1.942,6	-1.135,7	-1.412,8	-1.894,4	-1.788,7	-1.697,4
En el extranjero	132,2	242,8	265,6	54,3	567,5	467,4	458,8
En Chile	-1.892,4	-2.185,4	-1.401,3	-1.467,1	-2.461,9	-2.256,1	-2.156,2
Renta procedente de inversión de cartera	-281,4	-355,5	-362,4	-347,5	-402,1	-501,5	-500,3
Dividendos	-219,0	-251,7	-210,8	-114,4	-66,2	-118,2	-133,2
Intereses	-62,4	-103,8	-151,6	-233,1	-335,9	-383,3	-367,1
Renta procedente de otra inversión	-462,0	-298,6	-374,8	-458,5	-484,5	-451,4	-322,0
Créditos	709,5	923,3	923,6	803,4	928,8	775,7	536,3
Débitos	-1.171,5	-1.221,9	-1.298,4	-1.261,9	-1.413,3	-1.227,1	-858,4
C. Transferencias corrientes	507,5	520,3	462,4	642,5	558,0	428,0	426,4
1. Créditos	665,1	835,0	809,9	840,9	765,3	678,4	698,1
2. Débitos	-157,6	-314,7	-347,5	-198,4	-207,3	-250,4	-271,7
2. Cuenta de capital y financiera	3.063,7	3.422,0	4.160,3	974,7	490,6	2.356,2	799,5
A. Cuenta de capital	0,0	0,0	0,0	0,0	0,0	0,0	0,0
B. Cuenta financiera	3.063,7	3.422,0	4.160,3	974,7	490,6	2.356,2	799,5
1. Inversión directa	3.681,1	3.808,7	3.144,3	6.203,1	-347,7	3.044,9	1.139,3
Inversión directa en el extranjero	-1.133,5	-1.462,7	-1.483,5	-2.557,9	-3.986,5	-1.431,6	-463,7
Acciones y otras participaciones de capital	-1.016,7	-1.148,0	-1.262,8	-1.896,4	-3.573,4	-1.111,3	307,7
Utilidades reinvertidas	-116,8	-134,1	-167,3	91,3	-384,8	-152,5	-401,3
Otro capital	0,0	-180,6	-53,4	-752,8	-28,3	-167,8	-370,1
Inversión directa en Chile	4.814,6	5.271,4	4.627,8	8.761,0	3.638,8	4.476,5	1.603,0
Acciones y otras participaciones de capital	4.039,0	4.211,4	4.154,7	8.862,7	2.821,5	3.423,9	738,9
Utilidades reinvertidas	477,6	781,2	341,7	281,3	1.123,1	1.148,2	1.190,0
Otro capital (3)	298,0	278,8	131,4	-382,9	-305,7	-95,6	-325,9
2. Inversión de cartera	1.134,2	1.625,1	-2.468,6	-3.217,4	638,8	46,0	-1.875,5
Activos	-134,5	-989,1	-3.310,6	-5.795,1	766,1	-1.386,0	-3.203,1
Pasivos	1.268,7	2.614,2	842,0	2.577,7	-127,3	1.432,0	1.327,6
3. Instrumentos financieros derivados	-21,7	165,2	-59,3	-5,6	2,2	-85,7	-123,7
4. Otra inversión (2)	-607,9	1.142,7	1.349,8	-2.742,9	534,1	-1.245,1	1.858,0
Activos	-854,7	-457,2	-1.953,0	-3.369,2	-2.064,6	-737,1	574,9
Créditos comerciales	-491,7	-70,2	-118,1	-998,9	-1.134,5	192,1	58,5
Préstamos	-68,0	-32,1	-214,2	-380,2	-81,9	-193,1	526,6
Moneda y depósitos	-295,0	-354,9	-1.620,7	-1.990,1	1.502,7	647,8	-10,1
Otros activos	0,0	0,0	0,0	0,0	-2.350,9	-1.383,9	0,0
Pasivos	246,8	1.599,9	3.302,8	626,2	2.598,7	-508,0	1.283,1
Créditos comerciales	839,4	-112,7	-594,5	-232,3	322,8	-227,8	249,4
Préstamos (3)	-361,9	1.774,5	4.032,7	1.019,1	2.095,7	-90,1	999,4
Moneda y depósitos	-2,9	-2,3	2,1	-1,7	1,1	5,2	36,2
Otros pasivos	-227,8	-59,6	-137,5	-158,9	179,1	-195,4	-1,9
5. Activos de reserva	-1.122,0	-3.319,7	2.194,1	737,5	-336,7	596,1	-198,6
3. Errores y omisiones	18,9	238,3	-241,9	-1.074,0	275,7	-1.163,9	-246,5
Saldo de Balanza de Pagos	1.122,0	3.319,7	-2.194,1	-737,5	336,7	-596,1	198,6
Cuenta financiera excluyendo activos de reserva	4.185,7	6.741,7	1.966,2	237,1	827,3	1.760,1	998,1
(1) Incluye intereses:							
Al exterior:	0,0	3,1	8,8	7,2	16,8	58,7	12,2
Del exterior	-94,9	-148,9	-161,1	-228,5	-245,8	-249,2	-148,8
(2) Flujos netos de corto plazo	-869,3	-1.907,5	-2.303,8	-4.054,4	264,8	-1.088,0	2.074,7
Activos	-855,9	-416,3	-1.945,6	-3.373,4	-1.921,4	-648,7	496,9
Pasivos	-13,4	-1.491,2	-358,2	-681,1	2.186,3	-439,4	1.577,8
(3) Flujos netos de pasivos por préstamos de mediano plazo (incluyendo aquellos considerados inversión directa)							
Desembolsos	5.314,3	6.348,7	6.220,6	4.278,2	4.270,7	4.075,0	5.174,8
Amortizaciones	-4.756,1	-2.978,8	-2.428,2	-3.353,8	-4.164,0	-4.239,3	-5.795,4
(Prepagos)	-(2.712,8)	-(1.026,7)	-(232,1)	-(753,7)	-(1.111,8)	-(1.695,2)	-(1.643,1)

(4) Corresponde a la nueva serie de Balanza de Pagos, cuya clasificación se ha efectuado en conformidad con lo establecido en el 5.º Manual de Balanza de Pagos del FMI. Para mayor información, consultar Boletín mensual de mayo del 2002.

Balanza de Pagos : valores trimestrales (4)

(Millones de dólares)

Especificación	2 0 0 1					2 0 0 2				
	I Trim.	II Trim.	III Trim.	IV Trim.	Total	I Trim.	II Trim.	III Trim.	IV Trim.	Año
1. Cuenta corriente	-76,0	-173,7	-734,1	-208,4	-1.192,2	340,8	-23,1	-852,3	-18,5	-553,1
A. Bienes y servicios	552,3	500,7	-290,7	374,2	1.136,4	848,1	535,3	-360,4	533,2	1.556,3
a. Bienes	759,3	771,4	-6,6	530,3	2.054,4	1.021,8	858,4	-63,5	696,6	2.513,2
1. Exportaciones	5.141,1	4.933,9	4.188,3	4.202,6	18.465,8	4.720,8	4.932,2	4.118,7	4.568,3	18.339,9
2. Importaciones	-4.381,7	-4.162,5	-4.194,9	-3.672,2	-16.411,4	-3.699,0	-4.073,8	-4.182,2	-3.871,7	-15.826,7
b. Servicios	-207,0	-270,7	-284,1	-156,2	-918,0	-173,7	-323,1	-296,8	-163,3	-956,9
1. Créditos	1.189,1	948,9	946,5	1.020,9	4.105,4	1.070,7	898,5	932,2	1.058,8	3.960,2
2. Débitos	-1.396,1	-1.219,6	-1.230,6	-1.177,1	-5.023,4	-1.244,4	-1.221,6	-1.229,1	-1.222,1	-4.917,2
B. Renta	-703,7	-835,9	-557,5	-659,5	-2.756,6	-588,6	-693,9	-606,0	-647,3	-2.535,7
1. Remuneración de empleados	-4,0	-3,0	-4,0	-4,0	-15,0	-4,0	-4,0	-4,0	-4,0	-16,0
2. Renta de la inversión	-699,7	-832,9	-553,5	-655,5	-2.741,6	-584,6	-689,9	-602,0	-643,3	-2.519,7
Renta procedente de inversión directa (1)	-504,7	-513,5	-362,8	-407,7	-1.788,7	-408,0	-501,4	-388,9	-399,1	-1.697,4
En el extranjero	117,2	120,2	116,7	113,4	467,4	122,1	112,0	112,1	112,6	458,8
En Chile	-621,9	-633,7	-479,4	-521,1	-2.256,1	-530,1	-613,4	-500,9	-511,7	-2.156,2
Renta procedente de inversión de cartera	-127,3	-124,7	-125,1	-124,3	-501,5	-124,0	-123,9	-173,2	-79,2	-500,3
Dividendos	-23,1	-46,8	-26,5	-21,8	-118,2	-50,1	-40,7	-48,5	6,1	-133,2
Intereses	-104,2	-77,9	-98,6	-102,5	-383,3	-73,8	-83,3	-124,7	-85,3	-367,1
Renta procedente de otra inversión	-67,7	-194,7	-65,6	-123,5	-451,4	-52,6	-64,6	-39,9	-165,0	-322,0
Crédito	226,0	210,7	188,5	150,4	775,7	134,4	141,9	119,8	140,2	536,3
Débito	-293,6	-405,4	-254,1	-273,9	-1.227,1	-187,0	-206,5	-159,7	-305,2	-858,4
C. Transferencias corrientes	75,4	161,5	114,1	77,0	428,0	81,2	135,6	114,0	95,5	426,4
1. Créditos	138,2	223,9	176,8	139,5	678,4	141,4	203,8	184,7	168,2	698,1
2. Débitos	-62,8	-62,4	-62,7	-62,5	-250,4	-60,2	-68,2	-70,7	-72,6	-271,7
2. Cuenta de capital y financiera	316,9	-39,5	1.610,0	468,8	2.356,2	-570,8	105,6	551,9	712,9	799,5
A. Cuenta de capital	0,0	0,0	0,0	0,0	0,0	0,0	0,0	0,0	0,0	0,0
B. Cuenta financiera	316,9	-39,5	1.610,0	468,8	2.356,2	-570,8	105,6	551,9	712,9	799,5
1. Inversión directa	1.836,5	645,1	754,3	-191,0	3.044,9	833,7	284,5	217,8	-196,6	1.139,3
Inversión directa en el extranjero	-789,1	-87,7	227,1	-781,8	-1.431,6	260,9	-81,4	-384,1	-259,1	-463,7
Acciones y otras participaciones de capital	-691,0	11,3	120,3	-551,9	-1.111,3	351,2	141,6	-169,9	-15,2	307,7
Utilidades reinvertidas	-21,1	-14,9	-39,7	-76,7	-152,5	-85,9	-106,3	-101,7	-107,4	-401,3
Otro capital	-77,0	-84,1	146,5	-153,2	-167,8	-4,3	-116,7	-112,5	-136,5	-370,1
Inversión directa en Chile	2.625,6	732,8	527,2	590,8	4.476,5	572,8	365,9	601,9	62,5	1.603,0
Acciones y otras participaciones de capital	2.149,9	564,5	469,1	240,4	3.423,9	219,7	90,7	395,3	33,3	738,9
Utilidades reinvertidas	474,5	160,4	157,0	356,3	1.148,2	370,1	346,9	244,8	228,2	1.190,0
Otro capital (3)	1,2	7,9	-98,9	-5,8	-95,6	-17,0	-71,7	-38,2	-199,0	-325,9
2. Inversión de cartera	-2.017,5	1.158,1	717,4	188,0	46,0	-1.296,9	83,1	-709,1	47,4	-1.875,5
Activos	-1.992,4	776,7	-130,3	-40,0	-1.386,0	-1.223,2	-710,2	-625,7	-644,0	-3.203,1
Pasivos	-25,1	381,4	847,7	228,0	1.432,0	-73,7	793,3	-83,4	691,4	1.327,6
3. Instrumentos financieros derivados	-22,8	-9,5	-41,8	-11,6	-85,7	69,2	35,0	-135,3	-92,6	-123,7
4. Otra inversión (2)	422,0	-1.986,8	-106,2	425,9	-1.245,1	-351,1	249,3	656,7	1.303,2	1.858,0
Activos	-171,4	-918,9	231,5	121,8	-737,1	-422,0	-564,9	838,7	723,2	574,9
Créditos comerciales	-593,8	-413,8	659,3	540,4	192,1	-257,9	-390,4	387,1	319,7	58,5
Préstamos	43,1	-126,3	-113,4	3,5	-193,1	251,7	-99,5	47,1	327,3	526,6
Moneda y depósitos	220,5	169,1	65,0	193,3	647,8	-415,8	-75,0	404,5	76,2	-10,1
Otros activos	158,8	-547,9	-379,4	-615,4	-1.383,9	0,0	0,0	0,0	0,0	0,0
Pasivos	593,3	-1.067,9	-337,7	304,2	-508,0	70,9	814,2	-182,0	580,0	1.283,1
Créditos comerciales	7,2	78,3	-192,8	-120,5	-227,8	-78,5	343,1	-64,3	49,1	249,4
Préstamos (3)	605,1	-1.230,3	-159,6	694,7	-90,1	171,0	412,6	-69,2	485,0	999,4
Moneda y depósitos	7,3	8,1	12,9	-23,1	5,2	-15,4	61,1	-47,9	38,4	36,2
Otros pasivos	-26,3	76,1	1,8	-247,0	-195,4	-6,2	-2,6	-0,6	7,5	-1,9
5. Activos de reserva	98,7	153,6	286,3	57,5	596,1	174,3	-546,3	521,8	-348,4	-198,6
3. Errores y omisiones	-240,9	213,3	-875,9	-260,4	-1.164,0	230,0	-82,5	300,4	-694,4	-246,5
Memorándum :										
Saldo de Balanza de Pagos	-98,7	-153,6	-286,3	-57,5	-596,1	-174,3	546,3	-521,8	348,4	198,6
Cuenta financiera excluyendo activos de reserva	218,2	-193,1	1.323,7	411,3	1.760,1	-745,1	651,9	30,1	1.061,3	998,1
(1) Incluye intereses:										
Al exterior:	15,0	18,0	14,5	11,2	58,7	10,5	0,4	0,4	1,0	12,2
Del exterior	-51,7	-79,8	-49,1	-68,6	-249,2	-12,9	-28,0	-8,2	-99,7	-148,8
(2) Flujos netos de corto plazo	-5,0	-1.270,5	2,4	185,1	-1.088,0	-712,5	656,9	810,6	1.319,7	2.074,7
Activos	-154,0	-836,2	208,0	133,6	-648,7	-542,6	-320,4	712,6	647,4	496,9
Pasivos	148,9	-434,3	-205,5	51,5	-439,4	-169,9	977,3	98,0	672,4	1.577,8
(3) Flujos netos de pasivos por préstamos de mediano plazo (incluyendo aquellos considerados inversión directa)										
Desembolsos	943,8	801,0	939,1	1.391,1	4.075,0	1.141,0	758,4	988,2	2.287,3	5.174,8
Amortizaciones	-498,2	-1.426,7	-1.170,2	-1.144,2	-4.239,3	-917,2	-993,2	-1.306,4	-2.578,7	-5.795,4
(Prepagos)	-(114,6)	-(565,1)	-(625,9)	-(389,5)	-(1.695,2)	-(287,7)	-(89,0)	-(507,2)	-(759,2)	-(1.643,1)

(4) Corresponde a la nueva serie de Balanza de Pagos, cuya clasificación se ha efectuado en conformidad con lo establecido en el 5.º Manual de Balanza de Pagos del FMI.

Exportaciones de bienes fob
(Millones de US\$)

Especificación	1996	1997	1998	1999	2000	2001	2002
I. Mineras	6.843,3	7.485,8	6.052,0	6.778,0	8.020,8	7.469,7	7.072,1
Cobre	6.028,6	6.646,6	5.197,4	6.026,4	7.284,5	6.745,9	6.269,8
Hierro	146,9	149,5	163,9	127,1	142,2	134,6	139,9
Salitre y Yodo	163,3	220,4	259,2	213,9	206,9	197,1	197,6
Plata metálica	153,4	126,2	131,8	124,0	88,2	94,5	90,1
Óxido y ferromolibdeno	223,6	232,3	203,5	167,2	178,7	174,9	248,4
Carbonato de litio	39,6	39,1	39,3	48,0	53,0	51,6	55,7
Otros mineros	87,9	71,7	56,9	71,6	67,4	71,1	70,6
II. Agropecuarias, silvícolas y pesqueras	1.594,1	1.629,7	1.708,9	1.719,7	1.693,0	1.510,3	1.725,3
Sector frutícola	1.266,1	1.284,2	1.391,2	1.392,8	1.368,2	1.223,4	1.454,9
(Fruta Fresca)	(1.205,2)	(1.192,4)	(1.266,7)	(1.241,6)	(1.241,2)	(1.115,5)	(1.326,1)
(Uva)	(553,3)	(627,3)	(611,0)	(606,1)	(677,3)	(586,4)	(663,1)
Otros agropecuarios	187,9	199,5	255,9	238,9	246,7	220,7	211,1
Sector Silvícola	111,1	116,0	32,1	57,7	51,7	40,1	35,5
(Rollizos de pino)	(91,4)	(77,5)	(4,4)	(9,8)	(1,9)	(1,8)	(3,8)
(Rollizos para pulpa)	(11,6)	(15,0)	(10,8)	(29,0)	(30,2)	(22,7)	(16,5)
Pesca extractiva	29,0	30,0	29,7	30,3	26,4	26,1	23,8
III. Industriales	6.378,6	6.839,9	6.696,0	7.165,0	7.968,1	8.051,6	8.116,7
Alimentos	2.729,8	2.679,5	2.536,8	2.598,3	2.604,3	2.656,2	2.838,8
(Harina de pescado)	(608,3)	(549,5)	(345,7)	(279,5)	(232,3)	(254,6)	(322,0)
(Salmón)	(392,5)	(468,9)	(525,9)	(622,6)	(736,4)	(729,9)	(756,1)
Bebidas y tabaco	342,0	466,2	583,3	588,6	621,8	646,0	642,9
Forestales y muebles de madera	729,3	837,2	732,9	918,6	934,3	1.004,4	1.154,0
(Bosas pino insigne)	(10,6)	(12,9)	(6,7)	(7,1)	(8,3)	(5,0)	(4,6)
(Madera aserrada pino insigne)	(229,5)	(287,8)	(232,2)	(281,1)	(312,4)	(312,5)	(383,1)
(Chips de madera)	(170,9)	(147,0)	(130,5)	(133,0)	(133,7)	(148,1)	(122,2)
(Madera cepillada)	(87,3)	(125,4)	(110,9)	(157,9)	(119,6)	(149,7)	(193,2)
Celulosa, papel, cartulina y otros	1.009,0	965,9	949,7	1.121,2	1.404,9	1.197,3	1.116,1
(Celulosa cruda)	(104,5)	(91,9)	(104,1)	(129,3)	(152,1)	(138,0)	(135,0)
(Celulosa blanqueada)	(620,9)	(585,9)	(563,5)	(694,9)	(923,5)	(730,4)	(681,7)
Productos químicos	581,5	812,2	749,2	797,5	1.216,7	1.379,2	1.278,4
(Metanol)	(90,5)	(211,3)	(118,9)	(150,1)	(323,5)	(359,2)	(321,3)
Industrias básicas hierro y acero	198,3	199,6	221,9	235,9	279,0	262,3	271,8
Prod. metálicos, eléctricos, transporte, etc	524,7	584,7	656,0	660,4	659,1	647,6	593,6
Otros productos industriales	264,0	294,6	266,2	244,6	248,1	258,7	221,1
Total Régimen General (I+II+III)	14.816,0	15.955,3	14.456,9	15.662,8	17.681,9	17.031,7	16.914,1
(Total no cobre)	(8.787,4)	(9.308,7)	(9.259,5)	(9.636,4)	(10.397,4)	(10.285,8)	(10.644,3)
Zona Franca	1.236,2	1.370,0	1.456,0	1.071,8	997,3	957,4	960,2
Total Mercancías Generales	16.052,2	17.325,3	15.912,9	16.734,6	18.679,2	17.989,1	17.874,3
Bienes adquiridos en puerto y otros bienes	93,9	126,6	131,4	123,7	188,1	207,2	208,9
Oro no monetario	480,7	418,3	278,5	304,0	343,0	269,6	256,8
Total de exportaciones	16.626,8	17.870,2	16.322,8	17.162,2	19.210,3	18.465,8	18.340,0

Balanza comercial y balanza de pagos (1)

(Millones de dólares)

Fecha	Exportaciones fob		Importaciones fob		Saldo de balanza comercial (2)		Saldo de balanza de pagos (3)	
	Mes	Acumulado	Mes	Acumulado	Mes	Acumulado	Variación período	Acumulado año
1998	-	16.322,8	-	18.363,1	-	-2.040,2	-	-2.164,8
1999	-	17.162,1	-	14.735,1	-	2.427,0	-	-644,3
2000	-	19.210,3	-	17.091,4	-	2.118,9	-	336,7
2001	-	18.465,9	-	16.411,4	-	2.054,5	-	-596,1
2002	-	18.340,1	-	15.826,7	-	2.513,4	-	198,7
2002 Ene.	1.720,1	1.720,1	1.452,9	1.452,9	267,2	267,2	-95,1	-95,1
Feb.	1.428,3	3.148,4	1.002,9	2.455,8	425,4	692,6	-112,4	-207,5
Mar.	1.572,6	4.721,0	1.243,2	3.699,0	329,4	1.022,0	33,3	-174,2
Abr.	1.753,2	6.474,2	1.297,4	4.996,4	455,8	1.477,8	1.102,6	928,4
May.	1.536,1	8.010,3	1.388,0	6.384,4	148,1	1.625,9	-411,5	516,9
Jun.	1.642,9	9.653,2	1.388,4	7.772,8	254,5	1.880,4	-144,8	372,1
Jul.	1.396,4	11.049,6	1.198,1	8.970,9	198,3	2.078,7	-145,1	227,0
Ago.	1.380,9	12.430,4	1.624,8	10.595,7	-243,9	1.834,7	-175,2	51,8
Sep.	1.341,2	13.771,7	1.359,3	11.955,0	-18,1	1.816,7	-201,5	-149,7
Oct.	1.607,4	15.379,0	1.232,7	13.187,7	374,7	2.191,3	139,2	-10,5
Nov.	1.459,0	16.838,1	1.354,3	14.542,0	104,7	2.296,1	226,8	216,3
Dic.	1.502,0	18.340,1	1.284,7	15.826,7	217,3	2.513,4	-17,6	198,7
2003 Ene.	1.833,2	1.833,2	1.608,2	1.608,2	225,0	225,0	905,8	905,8
Feb.	1.568,4	3.401,6	1.302,0	2.910,2	266,4	491,4	35,5	941,3
Mar.								
Abr.								
May.								
Jun.								
Jul.								
Ago.								
Sep.								
Oct.								
Nov.								
Dic.								

(1) Cifras provisionales.

(2) Las cifras de balanza comercial representan importaciones y exportaciones efectivas. Están basadas en las estadísticas del Servicio Nacional de Aduanas, a las que se les han hecho los ajustes pertinentes de cobertura y valoración para llegar a las cifras que se emplean en balanza de pagos.

(3) Corresponde a las variaciones de reservas internacionales provenientes de transacciones de balanza de pagos, es decir, excluye aquellas variaciones de reservas producidas por revalorizaciones, monetizaciones de oro y asignación de DEG (para una mayor explicación véase Boletín Mensual del Banco Central de Chile de abril de 1981). A partir de 1993, se han recalculado las cifras, incorporando ajustes de revalorización por cambios en el precio de los activos.

Exportaciones de bienes (*)
 (Millones de dólares fob)

Fecha	Mercancías generales			Bienes adquiridos en puerto por medios de transporte y otros bienes	Oro no monetario	Total
	Régimen general	Zona Franca	Total			
1998	14.457,0	1.456,0	15.912,9	131,4	278,5	16.322,8
1999	15.662,6	1.071,8	16.734,4	123,7	304,0	17.162,1
2000	17.681,9	997,3	18.679,2	188,1	343,0	19.210,3
2001	17.031,7	957,4	17.989,1	207,2	269,6	18.465,9
2002	16.914,0	960,2	17.874,3	208,9	256,8	18.340,1
2002 Ene.	1.587,1	86,5	1.673,6	21,5	25,0	1.720,1
Feb.	1.316,6	67,2	1.383,8	26,2	18,2	1.428,3
Mar.	1.443,2	87,9	1.531,1	24,1	17,4	1.572,6
Abr.	1.621,5	83,0	1.704,5	24,8	23,8	1.753,2
May.	1.420,1	81,7	1.501,8	12,8	21,5	1.536,1
Jun.	1.529,1	79,5	1.608,6	12,8	21,5	1.642,9
Jul.	1.285,1	82,0	1.367,1	10,8	18,5	1.396,4
Ago.	1.270,5	78,8	1.349,3	13,3	18,3	1.380,9
Sep.	1.227,4	69,7	1.297,1	16,2	27,9	1.341,2
Oct.	1.494,3	81,2	1.575,5	17,7	14,2	1.607,4
Nov.	1.335,5	80,6	1.416,1	13,8	29,1	1.459,0
Dic.	1.383,7	82,0	1.465,7	14,9	21,4	1.502,0
2003 Ene.	1.699,4	87,0	1.786,4	20,3	26,5	1.833,2
Feb.	1.445,2	80,0	1.525,2	19,9	23,3	1.568,4
Mar.						
Abr.						
May.						
Jun.						
Jul.						
Ago.						
Sep.						
Oct.						
Nov.						
Dic.						

(*) Cifras provisionales.

Exportaciones de régimen general por sector económico (1) (2)

(Millones de dólares fob)

Fecha	Mineras			Agropecuarias, silvícolas y pesqueras			Industriales			Total				
	Principales	Otras	Total	Principales	Otras	Total	Principales	Otras	Total	Cobre	No Cobre			Total
											Principales	Otras	Total	
1998	5.995,1	56,9	6.052,0	1.281,9	427,0	1.708,9	1.482,0	5.214,1	6.696,1	5.197,4	3.561,6	5.698,0	9.259,6	14.457,0
1999	6.706,4	71,6	6.778,0	1.280,5	439,2	1.719,7	1.699,9	5.465,0	7.164,9	6.026,4	3.660,5	5.975,8	9.636,3	15.662,6
2000	7.953,4	67,4	8.020,8	1.273,3	419,7	1.693,0	2.071,7	5.896,4	7.968,1	7.284,5	4.014,0	6.383,5	10.397,5	17.681,9
2001	7.398,6	71,1	7.469,7	1.140,0	370,4	1.510,4	1.949,4	6.102,2	8.051,6	6.745,9	3.742,1	6.543,7	10.285,8	17.031,7
2002	7.001,4	70,6	7.072,0	1.346,4	378,9	1.725,3	2.041,0	6.075,7	8.116,7	6.269,8	4.119,0	6.525,2	10.644,2	16.914,0
2002 Ene.	652,0	9,2	661,2	210,1	32,9	243,0	163,4	519,3	682,8	583,7	441,9	561,4	1.003,3	1.587,0
Feb.	559,8	4,7	564,5	209,7	23,9	233,7	124,8	393,6	518,4	499,6	394,8	422,3	817,0	1.316,6
Mar.	559,0	5,6	564,6	260,5	46,4	306,9	138,0	433,7	571,7	511,9	445,6	485,7	931,3	1.443,2
Abr.	606,2	4,5	610,7	256,6	57,5	314,0	191,8	505,0	696,8	549,8	504,7	567,0	1.071,7	1.621,5
May.	581,3	4,0	585,3	121,0	30,0	151,0	163,4	520,5	683,8	520,4	345,2	554,5	899,7	1.420,1
Jun.	726,9	12,2	739,1	62,7	23,7	86,4	219,9	483,7	703,6	660,7	348,8	519,6	868,4	1.529,1
Jul.	546,8	4,9	551,7	43,8	23,6	67,4	159,1	507,0	666,1	477,7	272,0	535,4	807,4	1.285,1
Ago.	528,6	2,1	530,7	36,3	30,0	66,3	148,1	525,4	673,5	465,2	247,8	557,5	805,3	1.270,5
Sep.	457,7	8,7	466,4	14,2	29,2	43,4	209,6	508,0	717,6	399,2	282,3	545,9	828,2	1.227,4
Oct.	660,6	6,9	667,5	12,8	28,1	40,9	210,8	575,0	785,8	594,4	289,9	610,0	899,9	1.494,3
Nov.	589,4	4,4	593,8	18,1	28,6	46,7	153,8	541,2	695,0	541,4	220,0	574,2	794,2	1.335,5
Dic.	533,0	3,5	536,5	100,5	25,0	125,6	158,3	563,3	721,6	465,8	326,1	591,8	917,8	1.383,7
2003 Ene.	723,2	23,4	746,6	157,7	29,1	186,8	172,2	593,8	766,0	671,4	381,7	646,3	1.028,0	1.699,4
Feb.	608,1	5,4	613,5	175,9	26,0	201,9	143,8	486,0	629,8	554,0	373,8	517,4	891,2	1.445,2
Mar.														
Abr.														
May.														
Jun.														
Jul.														
Ago.														
Sep.														
Oct.														
Nov.														
Dic.														

(1) Cifras provisionales.

(2) Excluye oro no monetario.

Exportaciones mineras (1) (2)

(Millones de dólares fob)

Fecha	Cobre	Hierro	Salitre y yodo	Plata metálica	Óxido y ferromolibdeno	Carbonato de litio	Otras	Total
1998	5.197,4	163,9	259,2	131,8	203,5	39,3	56,9	6.052,0
1999	6.026,4	127,1	213,9	124,0	167,2	48,0	71,6	6.778,0
2000	7.284,5	142,2	206,9	88,2	178,7	53,0	67,4	8.020,8
2001	6.745,9	134,6	197,1	94,5	174,9	51,6	71,1	7.469,7
2002	6.269,8	139,9	197,6	90,1	248,4	55,7	70,6	7.072,0
2002 Ene.	583,7	6,0	27,2	9,5	18,3	7,3	9,2	661,2
Feb.	499,6	18,1	21,0	5,7	12,3	3,3	4,7	564,5
Mar.	511,9	1,6	15,4	6,3	20,0	3,8	5,6	564,6
Abr.	549,8	5,3	15,8	10,9	18,6	5,8	4,5	610,7
May.	520,4	17,2	16,0	6,7	17,2	3,8	4,0	585,3
Jun.	660,7	20,3	11,4	8,4	22,2	3,9	12,2	739,1
Jul.	477,7	13,2	16,2	7,2	27,2	5,4	4,9	551,7
Ago.	465,2	10,7	15,7	5,5	26,0	5,5	2,1	530,7
Sep.	399,2	11,9	11,3	8,8	23,4	3,1	8,7	466,4
Oct.	594,4	8,3	15,0	7,3	29,9	5,7	6,9	667,5
Nov.	541,4	7,2	11,1	6,9	18,7	4,1	4,4	593,8
Dic.	465,8	20,2	21,5	6,8	14,7	3,9	3,5	536,5
2003 Ene.	671,4	1,9	15,8	7,0	23,8	3,3	23,4	746,6
Feb.	554,0	8,2	20,5	7,4	14,3	3,7	5,4	613,5
Mar.								
Abr.								
May.								
Jun.								
Jul.								
Ago.								
Sep.								
Oct.								
Nov.								
Dic.								

(1) Cifras provisionales.

(2) Excluye oro no monetario.

Exportaciones agropecuarias, silvícolas y pesqueras (*)

(Millones de dólares fob)

Fecha	Agropecuarias			Silvícolas			Pesca extractiva	Total
	Fruta fresca	Otras	Total	Rollizos	Otras	Total		
1998	1.266,7	380,4	1.647,1	15,2	16,9	32,1	29,7	1.708,9
1999	1.241,6	390,0	1.631,7	38,9	18,9	57,7	30,3	1.719,7
2000	1.241,2	373,7	1.614,9	32,1	19,7	51,7	26,4	1.693,0
2001	1.115,5	328,7	1.444,1	24,5	15,6	40,1	26,1	1.510,3
2002	1.326,1	339,9	1.666,0	20,3	15,2	35,5	23,8	1.725,3
2002 Ene.	207,8	29,3	237,1	2,3	1,1	3,4	2,5	243,0
Feb.	209,7	19,9	229,6	0,0	1,9	1,9	2,2	233,7
Mar.	258,7	41,8	300,5	1,8	2,0	3,8	2,6	306,9
Abr.	255,4	53,2	308,6	1,2	1,4	2,6	2,8	314,0
May.	119,2	25,8	145,0	1,8	2,0	3,8	2,2	151,0
Jun.	61,6	20,8	82,4	1,1	1,0	2,1	1,8	86,4
Jul.	42,9	20,7	63,6	0,9	1,2	2,1	1,6	67,4
Ago.	32,6	26,9	59,5	3,7	1,4	5,1	1,7	66,3
Sep.	13,3	27,0	40,3	0,9	1,0	1,9	1,3	43,4
Oct.	9,2	26,0	35,3	3,6	0,6	4,2	1,4	40,9
Nov.	17,4	26,7	44,1	0,7	0,4	1,1	1,5	46,7
Dic.	98,2	21,8	120,1	2,3	1,0	3,3	2,1	125,6
2003 Ene.	155,9	26,5	182,4	1,8	0,6	2,4	2,0	186,8
Feb.	175,9	22,6	198,5	0,0	1,2	1,2	2,2	201,9
Mar.								
Abr.								
May.								
Jun.								
Jul.								
Ago.								
Sep.								
Oct.								
Nov.								
Dic.								

(*) Cifras provisionales.

Exportaciones industriales (*)

(Millones de dólares fob)

Fecha	Alimentos		Productos forestales y muebles de madera			Celulosa, papel y otros			Productos químicos		Otras	Total
	Harina de pescado	Otros	Madera aserrada	Madera cepillada	Otros	Celulosa cruda	Celulosa blanqueada	Otros	Metanol	Otros		
1998	345,7	2.191,1	238,9	110,9	383,1	104,1	563,5	282,1	118,9	630,3	1.727,5	6.696,1
1999	279,5	2.318,8	288,2	157,9	472,5	129,3	694,9	297,0	150,1	647,4	1.729,3	7.164,9
2000	232,3	2.372,0	320,7	119,6	494,0	152,1	923,5	329,3	323,5	893,2	1.808,0	7.968,2
2001	254,6	2.401,6	317,5	149,7	537,2	138,0	730,4	328,9	359,2	1.020,0	1.814,5	8.051,6
2002	322,0	2.516,9	387,7	193,2	573,1	135,0	681,7	299,4	321,3	957,1	1.729,3	8.116,7
2002 Ene.	18,6	228,9	35,3	14,1	38,3	11,6	68,0	23,3	15,9	75,5	153,4	682,8
Feb.	18,2	171,3	17,9	12,9	33,4	13,3	42,2	21,8	20,2	61,8	105,3	518,4
Mar.	39,9	189,4	29,5	15,2	46,1	8,4	37,2	20,2	8,0	64,2	113,8	571,7
Abr.	40,0	192,0	29,6	16,0	56,6	15,9	62,2	28,4	28,1	79,9	148,1	696,8
May.	38,9	206,1	27,0	16,5	51,7	6,5	45,1	27,2	29,5	81,9	153,6	683,8
Jun.	34,2	210,8	41,0	20,5	51,9	13,6	69,3	28,4	41,2	63,2	129,5	703,6
Jul.	30,9	201,5	34,8	16,2	45,5	6,0	53,3	23,2	17,9	81,3	155,5	666,1
Ago.	26,6	218,2	28,1	15,7	45,8	14,4	45,1	22,7	18,2	87,1	151,6	673,5
Sep.	32,3	188,1	37,9	16,7	57,4	9,0	69,2	25,3	44,6	98,3	138,8	717,6
Oct.	17,1	223,0	41,9	20,4	47,4	16,6	87,6	31,2	27,2	97,0	176,5	785,8
Nov.	16,0	226,8	33,8	14,6	52,2	8,9	46,2	23,2	34,2	92,9	146,1	695,0
Dic.	9,2	260,8	30,9	14,4	46,8	10,9	56,5	24,7	36,4	73,9	157,1	721,6
2003 Ene.	25,9	267,1	35,4	15,7	43,6	4,3	47,0	25,0	43,9	118,6	139,5	766,0
Feb.	14,2	195,0	34,8	11,8	44,9	13,7	52,5	21,6	16,8	104,2	120,3	629,8
Mar.												
Abr.												
May.												
Jun.												
Jul.												
Ago.												
Sep.												
Oct.												
Nov.												
Dic.												

(*) Cifras provisionales.

Exportaciones por país

(Millones de dólares fob)

País	Enero 2002					
	Total	Porcentaje de participación	Cobre	No cobre	Principales no cobre	Resto
Principales grupos de países (1)	1.534,8	89,2	565,7	969,1	373,9	595,2
América del Norte	430,4	25,0	98,6	331,7	173,1	158,6
Canadá	29,1	1,7	15,9	13,3	3,6	9,6
Estados Unidos	401,2	23,3	82,8	318,5	169,5	148,9
América Latina	298,2	17,3	36,1	262,2	34,8	227,4
ALADI	272,6	15,9	36,1	236,6	33,0	203,6
Argentina	24,0	1,4	0,0	24,0	0,9	23,1
Bolivia	10,9	0,6	0,0	10,9	0,4	10,6
Brasil	60,1	3,5	22,0	38,1	8,4	29,7
Colombia	24,4	1,4	0,8	23,6	4,4	19,2
Ecuador	16,0	0,9	0,0	16,0	1,1	14,9
México	68,5	4,0	6,6	61,9	14,1	47,8
Paraguay	3,0	0,2	0,0	3,0	0,0	3,0
Perú	40,7	2,4	6,7	34,0	1,5	32,6
Uruguay	5,6	0,3	0,0	5,6	0,4	5,2
Venezuela	19,2	1,1	0,0	19,2	1,8	17,3
Otros	25,6	1,5	0,0	25,6	1,8	23,8
Europa	417,6	24,3	252,6	165,0	78,7	86,3
UE	401,8	23,4	244,4	157,4	78,4	79,0
Alemania	31,6	1,8	18,4	13,3	1,7	11,6
Bélgica	19,9	1,2	5,4	14,5	7,7	6,8
Dinamarca	2,6	0,2	0,0	2,6	0,0	2,6
España	40,3	2,3	17,4	22,9	6,5	16,4
Finlandia	8,5	0,5	7,1	1,4	0,2	1,2
Francia	36,7	2,1	23,8	12,9	4,0	8,9
Grecia	13,7	0,8	13,3	0,4	0,0	0,4
Italia	77,5	4,5	57,1	20,4	13,0	7,5
Países Bajos	35,6	2,1	10,9	24,7	18,0	6,6
Reino Unido	120,0	7,0	82,7	37,3	25,1	12,2
Suecia	13,0	0,8	8,4	4,6	2,0	2,6
Otros	2,4	0,1	0,0	2,4	0,1	2,3
Otros	15,8	0,9	8,3	7,6	0,3	7,3
Asia	376,2	21,9	178,4	197,9	84,4	113,5
Principales	368,1	21,4	173,9	194,2	82,8	111,4
Arabia Saudita	2,3	0,1	0,0	2,3	2,3	0,0
Corea del Sur	61,2	3,6	46,1	15,2	11,3	3,9
China	86,8	5,0	48,5	38,3	31,8	6,5
Emiratos Árabes Unidos	2,2	0,1	0,0	2,2	2,0	0,1
Filipinas	8,1	0,5	7,5	0,6	0,2	0,3
Hong Kong	1,2	0,1	0,0	1,2	0,7	0,4
India	8,2	0,5	7,2	1,0	0,9	0,1
Indonesia	2,8	0,2	0,1	2,7	2,2	0,5
Japón	157,2	9,1	46,5	110,7	18,2	92,5
Malasia	0,7	0,0	0,0	0,7	0,4	0,2
Singapur	3,7	0,2	0,1	3,5	1,5	2,1
Tailandia	4,8	0,3	0,0	4,8	2,3	2,5
Taiwán	29,0	1,7	17,9	11,1	9,0	2,2
Otros	8,2	0,5	4,4	3,7	1,7	2,0
África	7,1	0,4	0,0	7,1	1,2	6,0
Sudáfrica	4,2	0,2	0,0	4,2	0,6	3,6
Otros	2,9	0,2	0,0	2,9	0,6	2,3
Oceanía	5,2	0,3	0,0	5,2	1,7	3,5
Australia	3,8	0,2	0,0	3,8	1,4	2,4
Otros	1,4	0,1	0,0	1,4	0,3	1,1
Otras no asignadas a zonas económicas	32,4	1,9	0,0	32,4	0,0	32,4
Otras (2)	152,8	8,9	18,0	134,8	93,0	41,8
Total de bienes	1.720,0	100,0	583,7	1.136,3	466,9	669,4

(1) Corresponden a exportaciones de régimen general más oro no monetario.

(2) Incluye Zona Franca, bienes adquiridos en puertos y reparaciones de bienes.

Exportaciones por país. (Continuación)
(Millones de dólares fob)

País	Enero 2003					
	Total	Porcentaje de participación	Cobre	No cobre	Principales no cobre	Resto
Principales grupos de países (1)	1.740,4	94,9	670,8	1.069,6	416,8	652,8
América del Norte	420,1	22,9	69,7	350,4	192,6	157,8
Canadá	27,7	1,5	16,0	11,6	2,6	9,0
Estados Unidos	392,4	21,4	53,6	338,8	190,0	148,8
América Latina	310,4	16,9	65,6	244,8	40,2	204,6
ALADI	270,6	14,8	64,9	205,7	37,4	168,2
Argentina	21,0	1,1	1,6	19,4	2,7	16,8
Bolivia	9,8	0,5	0,0	9,8	0,2	9,6
Brasil	65,8	3,6	39,8	26,1	9,1	17,0
Colombia	19,1	1,0	0,0	19,1	3,2	15,9
Ecuador	25,6	1,4	0,0	25,6	0,8	24,8
México	85,2	4,6	23,6	61,6	19,6	42,0
Paraguay	1,1	0,1	0,0	1,1	0,0	1,1
Perú	38,4	2,1	0,0	38,4	1,4	37,0
Uruguay	2,6	0,1	0,0	2,6	0,3	2,3
Venezuela	1,7	0,1	0,0	1,7	0,1	1,7
Otros	39,8	2,2	0,7	39,1	2,8	36,3
Europa	450,1	24,6	244,1	206,0	103,4	102,6
UE	420,1	22,9	225,1	195,0	101,5	93,5
Alemania	62,4	3,4	39,9	22,5	4,6	17,8
Bélgica	22,1	1,2	7,7	14,4	6,8	7,7
Dinamarca	7,3	0,4	0,0	7,3	2,9	4,4
España	31,6	1,7	9,5	22,2	4,9	17,2
Finlandia	2,3	0,1	0,0	2,3	0,6	1,8
Francia	65,2	3,6	40,1	25,1	16,0	9,1
Grecia	9,3	0,5	8,9	0,3	0,0	0,3
Italia	100,8	5,5	81,7	19,1	11,8	7,3
Países Bajos	51,7	2,8	15,5	36,2	27,4	8,8
Reino Unido	50,0	2,7	13,5	36,5	24,4	12,1
Suecia	7,7	0,4	2,4	5,3	2,0	3,3
Otros	9,7	0,5	5,9	3,8	0,1	3,7
Otros	30,0	1,6	19,0	11,0	1,9	9,1
Asia	546,5	29,8	291,4	255,1	76,3	178,8
Principales	543,1	29,6	291,4	251,8	75,5	176,3
Arabia Saudita	2,1	0,1	0,0	2,1	2,0	0,1
Corea del Sur	87,3	4,8	73,3	14,0	5,8	8,2
China	139,9	7,6	99,5	40,3	25,9	14,5
Emiratos Árabes Unidos	5,0	0,3	0,0	5,0	3,9	1,2
Filipinas	8,6	0,5	7,8	0,9	0,7	0,2
Hong Kong	2,5	0,1	0,8	1,7	1,2	0,6
India	28,4	1,6	27,1	1,3	0,8	0,5
Indonesia	3,6	0,2	1,0	2,6	2,3	0,4
Japón	211,9	11,6	46,4	165,5	23,3	142,2
Malasia	1,4	0,1	0,0	1,4	0,3	1,1
Singapur	5,6	0,3	2,5	3,1	0,0	3,1
Tailandia	2,9	0,2	0,2	2,7	0,0	2,7
Taiwán	43,9	2,4	32,8	11,1	9,4	1,7
Otros	3,4	0,2	0,0	3,4	0,8	2,6
África	4,6	0,2	0,0	4,6	3,0	1,6
Sudáfrica	2,7	0,1	0,0	2,7	1,8	0,9
Otros	1,9	0,1	0,0	1,9	1,2	0,7
Oceanía	8,8	0,5	0,0	8,8	1,3	7,4
Australia	7,6	0,4	0,0	7,6	0,9	6,7
Otros	1,1	0,1	0,0	1,1	0,4	0,7
Otras no asignadas a zonas económicas	35,4	1,9	0,6	34,7	2,3	32,4
Otras (2)	57,4	3,1	0,0	57,4	-10,9	68,3
Total de bienes	1.833,2	100,0	671,4	1.161,8	408,2	753,6

(1) Corresponden a exportaciones de régimen general más oro no monetario.
(2) Incluye Zona Franca, bienes adquiridos en puertos y reparaciones de bienes.

Exportaciones por país. (Continuación)
(Millones de dólares fob)

País	Variación porcentual (Enero 2003)/(Enero 2002)				
	Total	Cobre	No cobre	Principales no cobre	Resto
Principales grupos de países (1)	13,4	18,6	10,4	11,5	9,7
América del Norte	-2,4	-29,4	5,6	11,3	-0,5
Canadá	-5,1	0,9	-12,3	-27,6	-6,5
Estados Unidos	-2,2	-35,2	6,4	12,1	-0,1
América Latina	4,1	81,9	-6,6	15,5	-10,0
ALADI	-0,7	80,1	-13,1	13,4	-17,4
Argentina	-12,6	-	-19,2	188,4	-27,5
Bolivia	-10,2	0,0	-10,2	-52,1	-8,7
Brasil	9,6	81,0	-31,6	8,2	-42,8
Colombia	-21,7	-100,0	-19,1	-26,9	-17,3
Ecuador	59,9	0,0	59,9	-27,5	66,4
México	24,3	255,6	-0,5	39,5	-12,2
Paraguay	-62,6	0,0	-62,6	-100,0	-62,4
Perú	-5,5	-100,0	13,0	-0,4	13,6
Uruguay	-52,9	0,0	-52,9	-23,5	-55,0
Venezuela	-90,9	0,0	-90,9	-95,4	-90,4
Otros	55,3	0,0	52,7	54,3	52,6
Europa	7,8	-3,4	24,9	31,4	18,9
UE	4,6	-7,9	23,9	29,4	18,4
Alemania	97,2	117,5	69,0	176,9	53,5
Bélgica	11,1	42,5	-0,5	-12,5	13,2
Dinamarca	182,7	0,0	182,7	53.497,6	70,6
España	-21,4	-45,4	-3,2	-24,3	5,2
Finlandia	-72,7	-100,0	67,6	180,6	48,6
Francia	77,8	69,0	94,1	301,3	1,7
Grecia	-32,3	-32,9	-9,3	-100,0	-8,2
Italia	30,1	43,2	-6,6	-9,3	-2,0
Países Bajos	45,2	42,2	46,5	51,6	32,6
Reino Unido	-58,3	-83,7	-2,1	-2,6	-1,2
Suecia	-40,8	-72,0	15,8	-0,4	28,6
Otros	299,6	0,0	57,0	-45,9	63,8
Otros	89,2	129,9	44,9	646,2	23,9
Asia	45,2	63,4	28,9	-9,6	57,6
Principales	47,5	67,5	29,6	-8,8	58,2
Arabia Saudita	-11,5	0,0	-11,5	-12,3	28,2
Corea del Sur	42,5	59,0	-7,7	-48,6	111,6
China	61,2	105,2	5,4	-18,6	122,5
Emiratos Árabes Unidos	131,4	0,0	131,4	89,7	750,9
Filipinas	7,0	3,4	55,6	232,9	-54,4
Hong Kong	111,7	0,0	47,8	59,4	28,9
India	246,1	278,3	22,8	-18,3	424,8
Indonesia	26,2	580,1	-2,8	3,4	-29,1
Japón	34,8	-0,3	49,5	27,9	53,8
Malasia	120,0	0,0	120,0	-26,6	365,0
Singapur	52,9	1.613,8	-12,5	-98,3	49,4
Tailandia	-39,6	0,0	-44,7	-100,0	4,7
Taiwán	51,4	83,5	0,0	5,3	-22,0
Otros	-58,8	-100,0	-9,4	-52,6	25,7
África	-36,0	0,0	-36,0	152,1	-73,1
Sudáfrica	-36,0	0,0	-36,0	224,2	-76,0
Otros	-35,9	0,0	-35,9	87,3	-68,7
Oceanía	68,4	0,0	68,4	-23,2	114,6
Australia	99,8	0,0	99,8	-34,8	178,9
Otros	-18,5	0,0	-18,5	25,7	-32,5
Otras no asignadas a zonas económicas	9,2	0,0	7,2	-	0,0
Otras (2)					
Total de bienes	6,6	15,0	2,2	-12,6	12,6

(1) Corresponden a exportaciones de régimen general más oro no monetario.

(2) Incluye Zona Franca, bienes adquiridos en puertos y reparaciones de bienes.

Importaciones de bienes (*)
 (Millones de dólares)

Fecha	Mercancías generales			Bienes adquiridos en puerto por medios de transporte y otros bienes	Oro no monetario	Total	
	Régimen general	Zona Franca	Total			Cif	Fob
1998	17.525,6	1.998,1	19.523,7	328,8	0,0	19.852,5	18.363,1
1999	14.438,8	1.276,5	15.715,3	246,9	0,0	15.962,2	14.735,1
2000	17.026,4	1.152,7	18.179,1	286,2	0,0	18.465,3	17.091,4
2001	16.379,4	1.105,2	17.484,6	296,2	0,0	17.780,8	16.411,4
2002	15.830,6	979,9	16.810,5	282,7	0,0	17.093,2	15.826,7
2002 Ene.	1.489,4	69,3	1.558,7	19,5	0,0	1.578,2	1.452,9
Feb.	1.010,4	56,9	1.067,3	19,1	0,0	1.086,4	1.002,9
Mar.	1.246,0	86,4	1.332,4	17,2	0,0	1.349,6	1.243,2
Abr.	1.297,1	75,9	1.373,0	27,2	0,0	1.400,2	1.297,4
May.	1.395,3	83,2	1.478,5	27,0	0,0	1.505,5	1.388,0
Jun.	1.400,1	76,6	1.476,7	26,0	0,0	1.502,7	1.388,4
Jul.	1.171,7	97,4	1.269,1	20,5	0,0	1.289,6	1.198,1
Ago.	1.636,9	77,3	1.714,2	31,0	0,0	1.745,2	1.624,8
Sep.	1.355,4	88,7	1.444,1	24,5	0,0	1.468,6	1.359,3
Oct.	1.213,3	90,2	1.303,5	23,5	0,0	1.327,0	1.232,7
Nov.	1.342,4	89,2	1.431,6	23,6	0,0	1.455,2	1.354,3
Dic.	1.272,6	88,8	1.361,4	23,6	0,0	1.385,0	1.284,7
2003 Ene.	1.643,9	70,0	1.713,9	23,0	0,0	1.736,9	1.608,2
Feb.	1.289,8	80,0	1.369,8	28,0	0,0	1.397,8	1.302,0
Mar.							
Abr.							
May.							
Jun.							
Jul.							
Ago.							
Sep.							
Oct.							
Nov.							
Dic.							

(*) Cifras provisionales.

Importaciones de régimen general clasificadas por tipo de bien (1) (2)
(Millones de dólares cif)

Fecha	Bienes de consumo	Bienes intermedios				Resto	Total	Bienes de capital	Total
		Combustibles y lubricantes							
		Petróleo	Otros	Total					
1998	3.124,5	861,2	565,9	1.427,1	8.166,3	9.593,4	4.807,7	17.525,6	
1999	2.586,8	1.248,3	681,8	1.930,1	6.846,1	8.776,2	3.075,9	14.438,8	
2000	3.076,2	1.993,8	871,0	2.864,8	7.655,4	10.520,2	3.430,0	17.026,4	
2001	2.900,1	1.726,8	862,0	2.588,8	7.472,5	10.061,3	3.417,9	16.379,4	
2002	2.843,3	1.615,1	871,1	2.486,2	7.175,0	9.661,2	3.326,1	15.830,6	
2002 Ene.	250,9	141,3	85,3	226,6	679,4	906,0	332,5	1.489,4	
Feb.	188,6	48,9	47,3	96,2	515,0	611,2	210,6	1.010,4	
Mar.	222,8	127,3	52,2	179,5	593,9	773,4	249,8	1.246,0	
Abr.	227,4	130,5	79,0	209,5	573,9	783,4	286,3	1.297,1	
May.	236,0	146,7	127,4	274,1	615,3	889,4	269,9	1.395,3	
Jun.	228,5	157,8	96,0	253,8	647,9	901,7	269,9	1.400,1	
Jul.	220,0	82,0	46,2	128,2	600,9	729,1	222,6	1.171,7	
Ago.	289,6	188,0	86,3	274,3	688,8	963,1	384,2	1.636,9	
Sep.	269,5	154,8	70,4	225,2	611,7	836,9	249,0	1.355,4	
Oct.	251,9	92,1	63,7	155,8	571,9	727,7	233,7	1.213,3	
Nov.	247,4	185,8	61,6	247,4	538,6	786,0	309,0	1.342,4	
Dic.	210,7	159,9	55,7	215,6	537,7	753,3	308,6	1.272,6	
2003 Ene.	289,6	239,1	104,2	343,3	733,5	1.076,8	277,5	1.643,9	
Feb.	245,9	184,9	50,7	235,6	587,2	822,8	221,1	1.289,8	
Mar.									
Abr.									
May.									
Jun.									
Jul.									
Ago.									
Sep.									
Oct.									
Nov.									
Dic.									

(1) Cifras provisionales.

(2) La clasificación de las importaciones ha sido modificada con el fin de adecuarla a los criterios de Cuentas Nacionales. Dicho cambio afecta a las cifras desde el año 1990. La modificación significó reasignar importaciones desde categorías de consumo y de capital hacia la de bienes intermedios. El nuevo criterio considera no sólo la naturaleza de los bienes, sino también el uso específico que ellos puedan tener y que no siempre es único. En algunos casos, éste queda determinado por el destinatario de la importación.

Índices de cantidad, precio y valor de productos exportados e importados
(Base igual período año anterior)

Especificación	2002														
	1.º trimestre			2.º trimestre			3.º trimestre			4.º trimestre			Año		
	Cant.	Precio	Valor	Cant.	Precio	Valor	Cant.	Precio	Valor	Cant.	Precio	Valor	Cant.	Precio	Valor
Productos exportados (1)															
Bienes	103,5	88,7	91,8	105,4	94,8	100,0	96,0	102,4	98,3	101,0	107,6	108,7	101,4	97,9	99,3
1 Mercancías generales	103,6	88,4	91,6	105,8	94,6	100,1	96,1	102,2	98,2	101,4	107,7	109,2	101,6	97,8	99,4
1.1 Régimen General	103,3	88,0	90,9	106,1	94,5	100,2	95,6	102,7	98,2	101,3	108,4	109,8	101,4	97,9	99,3
Cobre	102,6	83,9	86,1	103,5	94,0	97,3	82,8	99,7	82,5	99,3	108,4	107,6	97,0	95,8	92,9
No Cobre	103,7	90,6	94,0	107,7	94,8	102,1	105,0	104,4	109,6	102,5	108,5	111,2	104,3	99,2	103,5
Principales	105,4	94,1	99,3	111,4	99,5	110,8	105,8	119,4	126,2	101,3	112,4	113,9	105,7	104,1	110,0
Resto	102,3	87,7	89,8	105,3	91,7	96,5	104,6	98,4	102,9	103,1	106,7	110,0	103,6	96,3	99,7
1.2 Zona Franca	109,4	96,7	105,8	102,0	95,6	97,4	104,0	95,4	99,3	103,6	95,6	99,1	104,7	95,8	100,3
2 Bienes Adquiridos en Puerto	119,6	96,7	115,7	99,9	95,6	95,5	96,7	95,4	92,3	99,8	95,6	95,5	105,3	95,8	100,9
3 Oro no Monetario	85,3	102,2	87,2	82,6	115,2	95,1	94,1	116,9	110,0	80,9	112,8	91,2	85,4	111,6	95,2
(Bienes no Cobre)	104,0	91,4	95,1	106,5	95,3	101,5	104,5	103,7	108,4	102,0	107,2	109,3	104,0	99,1	103,0
Productos Importados (2)															
Bienes	92,4	91,9	84,9	103,2	94,6	97,6	101,9	97,3	99,1	103,8	101,1	105,0	100,2	96,1	96,2
Mercancías generales	92,4	92,0	85,0	103,1	94,5	97,4	101,7	97,2	98,8	104,1	100,8	104,9	100,1	96,0	96,1
Régimen general	92,7	92,0	85,3	104,1	94,5	98,4	101,9	97,2	99,0	104,7	100,8	105,5	100,7	96,0	96,7
Consumo	87,2	95,7	83,5	109,5	95,0	104,1	107,0	94,1	100,7	114,5	92,7	106,2	103,9	94,3	98,0
Intermedio	94,8	90,2	85,6	102,7	94,2	96,8	100,8	97,8	98,7	100,0	104,9	104,9	99,6	96,4	96,0
Combustible	84,8	81,5	69,2	101,1	97,9	99,0	91,9	103,8	95,4	105,8	127,4	134,8	95,4	100,7	96,0
(petróleo)	84,6	76,5	64,8	88,8	102,2	90,8	86,0	107,0	92,1	103,4	142,9	147,9	89,4	104,6	93,5
Resto Intermedio	98,6	93,0	91,7	103,3	92,8	95,9	103,9	96,0	99,8	98,4	98,4	96,8	101,1	95,0	96,0
Capital	91,3	94,5	86,2	104,4	95,1	99,2	100,4	98,1	98,5	109,1	97,8	106,7	100,9	96,4	97,3
Zona Franca	86,5	92,0	79,7	87,7	94,4	82,8	98,0	97,1	95,1	96,2	100,8	96,9	92,1	96,3	88,7
Bienes adquiridos en puerto	93,9	81,5	76,6	110,6	96,9	107,1	121,2	104,1	126,3	85,2	126,6	107,9	102,2	100,7	102,9

(1) Calculados a base de cifras de comercio exterior ajustadas de acuerdo con los conceptos propios de Balanza de Pagos.

(2) Las principales diferencias, respecto de la publicación "Indicadores de Comercio Exterior", provienen de los ajustes a las cifras de importaciones vía postal, trámite simplificado y zona franca.

Régimen general: Índices de los principales productos de exportación clasificados de acuerdo con la CIU
Enero - diciembre 2002
(Enero - diciembre 2001 = 100)

Especificación	Unidad de medida (3)	P01Q01	P01	P02Q02	Q02	P01Q02	Índices (1)					
							Cantidad (2)		Precio (US\$)		Valor (Mill. US\$)	
							% Var.	% Var.	% Var.	% Var.	% Var.	
Total exportaciones		17.031,5		16.913,9		17.276,0	101,4	1,4	97,9	-2,1	99,3	-0,7
(Total no cobre)		10.285,5		10.644,1		10.732,9	104,3	4,3	99,2	-0,8	103,5	3,5
100 Agricultura, fruticultura, ganadería, silvicultura y pesca extractiva		1.510,4		1.725,3		1.673,8	110,8	10,8	103,1	3,1	114,2	14,2
110 Agricultura, fruticultura y ganadería		1.444,0		1.666,0		1.608,9	111,4	11,4	103,5	3,5	115,4	15,4
Sector frutícola		1.223,4		1.454,9		1.404,1	114,8	14,8	103,6	3,6	118,9	18,9
Fruta fresca		1.115,6		1.326,1		1.276,8	114,4	14,4	103,9	3,9	118,9	18,9
Uvas	miles tn	586,3	1.079,8	663,1	654,9	707,2	120,6	20,6	93,8	-6,2	113,1	13,1
Manzanas	miles tn	220,2	407,4	254,0	547,8	223,2	101,3	1,3	113,8	13,8	115,3	15,3
Peras	miles tn	54,9	425,9	59,3	119,4	50,9	92,7	-7,3	116,5	16,5	108,0	8,0
Ciruelas	miles tn	62,3	763,6	72,2	75,9	58,0	93,0	-7,0	124,6	24,6	115,9	15,9
Kiwis	miles tn	62,6	566,9	72,4	117,2	66,5	106,2	6,2	108,9	8,9	115,6	15,6
Nectarines	miles tn	39,6	761,7	49,2	50,9	38,7	97,8	-2,2	127,0	27,0	124,3	24,3
Duraznos	miles tn	29,6	785,9	40,6	41,1	32,3	109,1	9,1	125,7	25,7	137,1	37,1
Frambuesas	miles tn	13,7	3.340,0	23,2	4,3	14,5	105,7	5,7	160,0	60,0	169,2	69,2
Cerezas	miles tn	21,0	2.814,4	34,4	12,8	36,0	171,6	71,6	95,7	-4,3	164,2	64,2
Resto	miles tn	25,4		57,7		49,6	195,4	95,4	116,4	16,4	227,4	127,4
Fruta no fresca		107,9		128,8		127,3	118,0	18,0	101,2	1,2	119,4	19,4
Paltas	miles tn	50,8	967,5	78,2	78,1	75,5	148,7	48,7	103,5	3,5	153,9	53,9
Nueces	miles tn	8,9	2.153,2	7,1	4,1	8,8	98,8	-1,2	81,2	-18,8	80,2	-19,8
Resto		48,2		43,5		43,0	89,3	-10,7	101,2	1,2	90,3	-9,7
Otros productos agrícolas		220,6		211,1		204,8	92,9	-7,1	103,0	3,0	95,7	-4,3
Fréjoles de consumo	miles tn	3,8	441,9	6,8	11,2	4,9	130,5	30,5	137,7	37,7	179,7	79,7
Lentejas	miles tn	0,0	378,5	0,0	0,1	0,0	114,2	14,2	146,4	46,4	167,2	67,2
Garbanzos	miles tn	0,1	700,1	0,0	0,0	0,0	0,9	-99,1	184,0	84,0	1,6	-98,4
Cebollas	miles tn	10,4	300,0	10,4	39,4	11,8	113,6	13,6	88,1	-11,9	100,1	0,1
Ajos	miles tn	8,5	949,2	13,1	10,7	10,2	120,0	20,0	128,5	28,5	154,1	54,1
Maíz	miles tn	64,1	1.258,9	64,9	52,0	65,5	102,2	2,2	99,1	-0,9	101,3	1,3
Resto		133,7		115,8		112,4	84,0	-16,0	103,0	3,0	86,6	-13,4
120 Sector silvícola		40,2		35,5		39,4	98,0	-2,0	90,1	-9,9	88,3	-11,7
Madera trozada	miles m ³	1,8	47,0	3,8	86,9	4,1	231,8	131,8	93,5	-6,5	216,8	116,8
Rollizos para pulpa	miles m ³	22,5	49,7	16,5	370,6	18,4	81,9	-18,1	89,3	-10,7	73,2	-26,8
Resto		15,9		15,2		16,9	106,0	6,0	90,1	-9,9	95,4	-4,6
130 Pesca extractiva		26,2		23,8		25,5	97,4	-2,6	93,4	-6,6	90,9	-9,1
Algas	miles tn	23,1	668,1	22,5	36,1	24,1	104,5	4,5	93,4	-6,6	97,6	-2,4
Resto		3,1		1,3		1,4	44,6	-55,4	93,4	-6,6	41,7	-58,3
200 Mineras (4)		7.469,5		7.072,1		7.249,6	97,1	-2,9	97,6	-2,4	94,7	-5,3
Cobre	miles t	6.746,0		6.269,8		6.543,1	97,0	-3,0	95,8	-4,2	92,9	-7,1

(1) El índice de precios corresponde al Índice de Paasche y el de cantidad corresponde al Índice de Laspeyres.

(2) Cantidad física : ver unidad de medida.

(3) tn: toneladas netas; m³: metros cúbicos.

(4) No incluye oro no monetario.

Régimen general: Índices de los principales productos de exportación clasificados de acuerdo con la CIU. (continuación)
Enero - diciembre 2002
(Enero - diciembre 2001 = 100)

Especificación	Unidad de medida (3)	P01Q01	P01	P02Q02	Q02	P01Q02	Índices (1)					
							Cantidad		Precio		Valor	
							(2)	% Var.	(US\$)	% Var.	(Mill. US\$)	% Var.
Hierro		134,9		139,9		143,4	106,3	6,3	97,6	-2,4	103,7	3,7
Hierro peletizado	miles t	95,8	28,5	105,4	3.870,8	110,2	115,1	15,1	95,6	-4,4	110,0	10,0
Hierro a granel	miles t	39,1	13,9	34,5	2.390,6	33,2	84,9	-15,1	104,2	4,2	88,4	-11,6
Salitre y yodo		197,1		197,7		211,5	107,3	7,3	93,5	-6,5	100,3	0,3
Salitre sódico	miles t	31,5	162,3	25,7	158,3	25,7	81,7	-18,3	99,9	-0,1	81,6	-18,4
Salitre potásico	miles t	32,4	188,0	41,8	226,4	42,6	131,2	31,2	98,3	-1,7	129,0	29,0
Yodo	t	133,2	14.096,8	130,2	10.160,2	143,2	107,5	7,5	90,9	-9,1	97,8	-2,2
Plata metálica	m. Oz. Fc.	95,0	4,5	90,1	19.506,4	87,3	91,9	-8,1	103,2	3,2	94,9	-5,1
Óxido y ferromolibdeno	t	174,8	3,0	248,4	49.400,8	146,9	84,0	-16,0	169,1	69,1	142,1	42,1
Carbonato de litio	t	51,5	1.541,5	55,7	35.754,6	55,1	107,0	7,0	101,1	1,1	108,2	8,2
Resto		70,3		70,5		62,3	88,6	-11,4	113,1	13,1	100,2	0,2
300 Industriales		8.051,6		8.116,5		8.352,6	103,7	3,7	97,2	-2,8	100,8	0,8
310 Alimentos y bebidas		3.302,0		3.481,8		3.566,4	108,0	8,0	97,6	-2,4	105,4	5,4
311-312 Alimentos		2.656,0		2.838,8		2.875,0	108,2	8,2	98,7	-1,3	106,9	6,9
Productos del mar		1.737,2		1.844,5		1.847,2	106,3	6,3	99,9	-0,1	106,2	6,2
Harina de pescado	miles tn	254,5	519,1	322,0	511,1	265,3	104,3	4,3	121,4	21,4	126,5	26,5
Aceite de pescado	miles tn	1,0	515,5	12,2	22,8	11,8	1.142,0	1.042,0	103,5	3,5	1.182,4	1.082,4
Albacora	miles tn	6,9	6.623,4	6,7	0,9	6,0	87,1	-12,9	110,9	10,9	96,6	-3,4
Merluza	miles tn	110,2	1.844,9	119,9	60,8	112,3	101,8	1,8	106,8	6,8	108,8	8,8
Salmón	miles tn	730,6	3.219,3	756,1	250,2	805,6	110,3	10,3	93,9	-6,1	103,5	3,5
Trucha	miles tn	190,1	2.894,9	180,4	69,9	202,3	106,5	6,5	89,2	-10,8	94,9	-5,1
Mero	miles tn	53,5	7.388,0	45,0	5,3	39,2	73,2	-26,8	114,8	14,8	84,1	-15,9
Otros pescados	miles tn	94,9	858,5	111,9	131,0	112,5	118,6	18,6	99,5	-0,5	118,0	18,0
Conservas de pescado	miles tn	92,1	998,5	80,9	74,7	74,5	80,9	-19,1	108,5	8,5	87,8	-12,2
Resto		203,4		209,5		217,7	107,0	7,0	96,2	-3,8	103,0	3,0
Del agro		440,7		454,9		464,9	105,5	5,5	97,8	-2,2	103,2	3,2
Coseta de remolacha	miles tn	10,5	114,9	14,8	142,0	16,3	155,9	55,9	90,8	-9,2	141,6	41,6
Pasas	miles tn	35,3	941,1	38,1	41,5	39,1	110,8	10,8	97,6	-2,4	108,1	8,1
Pimentón deshidratado	miles tn	18,6	3.807,3	18,0	5,8	22,2	119,2	19,2	81,2	-18,8	96,8	-3,2
Manzanas deshidratadas	miles tn	13,2	2.971,8	16,0	5,4	16,0	121,0	21,0	99,9	-0,1	120,8	20,8
Ciruelas deshidratadas	miles tn	32,6	1.245,9	35,4	29,1	36,2	110,9	10,9	97,8	-2,2	108,4	8,4
Jugos de fruta	miles tn	84,0	969,5	72,6	72,8	70,6	84,0	-16,0	102,8	2,8	86,4	-13,6
Fruta congelada y sin azúcar	miles tn	48,0	1.163,1	50,7	45,9	53,4	111,3	11,3	95,0	-5,0	105,7	5,7
Conservas de fruta	miles tn	47,2	932,5	51,8	55,9	52,2	110,4	10,4	99,3	-0,7	109,6	9,6
Purés y jugo de tomate	miles tn	61,0	559,4	56,2	100,1	56,0	91,8	-8,2	100,4	0,4	92,2	-7,8
Conservas de tomate	miles tn	1,2	396,7	2,1	4,2	1,7	140,2	40,2	128,3	28,3	179,8	79,8
Resto		89,0		99,1		101,3	113,8	13,8	97,8	-2,2	111,3	11,3
Resto alimentos	miles tn	478,1		539,4		562,8	117,7	17,7	95,8	-4,2	112,8	12,8
313-314 Bebidas y tabaco		646,0		642,9		691,4	107,0	7,0	93,0	-7,0	99,5	-0,5
Vino embotellado	miles hl	457,1	286,1	473,8	1.762,6	504,2	110,3	10,3	94,0	-6,0	103,7	3,7
Otros vinos	miles hl	138,1	89,1	134,5	1.789,8	159,4	115,5	15,5	84,4	-15,6	97,4	-2,6

(1) El índice de precios corresponde al Índice de Paasche y el de cantidad corresponde al Índice de Laspeyres.

(2) Cantidad Física : ver unidad de medida.

(3) tn: toneladas netas; m³: metros cúbicos; m. Oz. Fc: miles de onzas de finos contenidos; knfc: kilos netos de finos contenidos; hl: hectolitros.

Régimen general: Índices de los principales productos de exportación clasificados de acuerdo con la CIU. (continuación)
Enero - diciembre 2002
(Enero - diciembre 2001 = 100)

Especificación	Unidad de medida (3)	P01Q01	P01	P02Q02	Q02	P01Q02	Índices (1)					
							Cantidad		Precio		Valor	
							(2)	% Var.	(US\$)	% Var.	(Mill. US\$)	% Var.
Cebada malteada	miles tn	15,6	298,1	15,9	50,8	15,1	97,3	-2,7	105,0	5,0	102,1	2,1
Tabaco	tn	16,3	2.133,3	11,6	2,3	5,0	30,8	-69,2	231,6	131,6	71,3	-28,7
Resto		19,1		7,1		7,6	40,1	-59,9	93,0	-7,0	37,3	-62,7
330 Forestales y muebles de madera		1.004,3		1.154,0		1.033,4	102,9	2,9	111,7	11,7	114,9	14,9
Madera aserrada	miles m ³	317,6	132,4	387,7	2.504,4	331,5	104,4	4,4	117,0	17,0	122,1	22,1
Tableros de madera	miles m ³	124,1	2,4	134,9	44.560,9	107,5	86,7	-13,3	125,4	25,4	108,7	8,7
Chips de madera	miles tn	148,2	50,7	122,7	2.368,3	120,0	81,0	-19,0	102,2	2,2	82,8	-17,2
Madera cepillada	miles tn	149,8	1.085,0	193,2	176.811,6	191,8	128,0	28,0	100,7	0,7	129,0	29,0
Resto		264,6		315,5		282,5	106,8	6,8	111,7	11,7	119,2	19,2
340 Celulosa, papel y otros		1.197,3		1.116,1		1.233,1	103,0	3,0	90,5	-9,5	93,2	-6,8
Celulosa cruda	miles tn	138,1	320,1	135,0	388,6	124,4	90,0	-10,0	108,6	8,6	97,8	-2,2
Celulosa blanqueada	miles tn	731,1	419,9	681,7	1.764,0	740,7	101,3	1,3	92,0	-8,0	93,2	-6,8
Papel para periódico	miles tn	110,0	627,3	88,8	214,8	134,7	122,4	22,4	65,9	-34,1	80,7	-19,3
Diarios y publicaciones	miles tn	16,6	3.230,4	5,4	2,0	6,5	39,0	-61,0	83,1	-16,9	32,4	-67,6
Resto		201,4		205,3		226,8	112,6	12,6	90,5	-9,5	101,9	1,9
350 Productos químicos		1.379,2		1.278,4		1.375,4	99,7	-0,3	93,0	-7,0	92,7	-7,3
Agaragar	miles tn	33,8	14.412,5	32,5	2,4	34,6	102,4	2,4	93,9	-6,1	96,2	-3,8
Ácido bórico	miles tn	17,4	392,4	0,5	1,5	0,6	3,4	-96,6	91,9	-8,1	3,1	-96,9
Nitrato de potasio	miles tn	105,6	239,1	102,1	462,5	110,6	104,8	4,8	92,3	-7,7	96,7	-3,3
Neumáticos y cámaras	miles tn	75,6	32,7	81,7	2.922,5	95,6	126,5	26,5	85,5	-14,5	108,1	8,1
Alcohol metílico	miles tn	359,2	127,4	321,3	2.836,2	361,4	100,6	0,6	88,9	-11,1	89,4	-10,6
Pentaeritritol	miles tn	7,7	1.077,8	12,4	12,2	13,2	171,1	71,1	93,8	-6,2	160,5	60,5
Resto		779,9		727,8		759,4	97,4	-2,6	95,8	-4,2	93,3	-6,7
370 Industria básica del hierro y del acero		262,4		271,6		293,2	111,8	11,8	92,6	-7,4	103,5	3,5
Palanquillas de acero	miles t	1,9	187,1	0,0	0,0	0,0	0,0	-	-	-	0,0	-
Desbastes de acero	miles t	0,1	450,9	0,0	0,0	0,0	1,8	-98,2	642,2	542,2	11,7	-88,3
Barras y perfiles de cobre	miles t	6,7	2.020,2	6,9	3,9	8,0	117,9	17,9	87,1	-12,9	102,7	2,7
Chapas gruesas	miles t	22,1	2.302,1	21,9	10,5	24,1	109,0	9,0	90,8	-9,2	98,9	-1,1
Tubos de cobre	miles t	18,3	2.648,5	13,3	5,4	14,3	78,1	-21,9	92,9	-7,1	72,5	-27,5
Alambre de cobre		68,4	1.858,5	65,2	37,4	69,5	101,5	1,5	93,8	-6,2	95,2	-4,8
Resto		144,7		164,3		177,4	122,6	22,6	92,6	-7,4	113,6	13,6
380 Productos metálicos, eléctricos y de transporte		647,6		593,6		620,4	95,8	-4,2	95,7	-4,3	91,7	-8,3
Cospeles de cobre	miles t	12,9	3.984,0	4,3	1,4	5,6	43,2	-56,8	77,2	-22,8	33,3	-66,7
Material de transporte		238,4		250,0		260,9	109,4	9,4	95,8	-4,2	104,9	4,9
Resto		396,3		339,2		354,0	89,3	-10,7	95,8	-4,2	85,6	-14,4
Otros productos industriales		258,7		221,0		230,6	89,1	-10,9	95,8	-4,2	85,4	-14,6

(1) El índice de precios corresponde al Índice de Paasche y el de cantidad corresponde al Índice de Laspeyres.

(2) Cantidad Física : ver unidad de medida.

(3) tn: toneladas netas; m³: metros cúbicos.

Activos y pasivos internacionales del Banco Central de Chile y del sistema financiero

(Millones de dólares)

Especificación	1976	1977	1978	1979	1980	1981	1982	1983	1984	1985	1986	1987	1988
Banco Central													
I. Total reservas (A-B)	107,9	273,3	1.058,0	2.313,8	4.073,7	3.775,3	2.577,5	2.022,7	2.055,9	1.866,7	1.778,3	1.871,1	2.549,9
A. Activos	619,4	685,1	1.404,6	2.493,0	4.196,6	3.823,9	2.583,8	2.628,9	2.836,6	2.952,2	3.106,2	3.323,2	3.871,8
B. Uso de crédito del FMI	511,5	411,8	346,6	179,2	122,9	48,6	6,3	606,2	780,7	1.085,5	1.327,9	1.452,1	1.321,9
II. Otros activos internacionales de mediano plazo	17,4	25,4	18,9	20,5	17,3	17,0	15,4	14,1	12,0	14,6	18,7	22,0	20,5
III. Otros pasivos del Banco Central	568,5	542,4	786,9	1.096,0	944,8	526,3	836,7	2.378,7	3.711,2	4.404,5	4.423,5	4.912,1	3.921,8
De corto plazo	-	4,8	5,0	-	-	-	200,0	300,0	480,0	325,0	-	225,0	-
De mediano plazo	568,5	537,6	781,9	1.096,0	944,8	526,3	636,7	2.078,7	3.231,2	4.079,5	4.423,5	4.687,1	3.921,8
Sistema financiero													
I. Activos y pasivos del sistema financiero neto (A-B)	-131,6	-254,1	-373,6	-398,6	-832,7	-1.107,0	-1.175,4	-721,9	-54,5	-252,0	-390,1	-637,7	-894,1
A. Activos	132,0	117,3	167,0	300,8	505,0	842,2	827,6	699,4	611,9	341,4	424,3	297,6	346,3
B. Pasivos de corto plazo	263,6	371,4	540,6	699,4	1.337,7	1.949,2	2.003,0	1.421,3	666,4	593,4	814,4	935,3	1.240,4
II. Otros activos internacionales de mediano plazo	-	-	-	18,2	48,9	67,3	131,9	115,3	144,6	70,4	55,3	48,4	48,9
III. Pasivos de mediano plazo (*)	32,9	39,4	395,6	1.017,7	2.479,9	4.971,3	5.276,3	4.890,4	6.066,4	5.976,7	5.406,2	4.179,4	2.941,5

Activos y pasivos internacionales del Banco Central de Chile y del sistema financiero (continuación)

(Millones de dólares)

Especificación	1989	1990	1991	1992	1993	1994	1995	1996	1997	1998	1999	2000	2001
Banco Central													
I. Total reservas (A-B)	2.948,1	5.357,5	6.640,5	9.009,2	9.758,6	13.466,5	14.805,0	15.474,0	17.840,9	16.292,0	14.946,3	15.110,3	14.400,0
A. Activos	4.215,8	6.508,1	7.595,4	9.731,0	10.237,4	13.756,9	14.805,0	15.474,0	17.840,9	16.292,0	14.946,3	15.110,3	14.400,0
B. Uso de crédito del FMI	1.267,7	1.150,6	954,9	721,8	478,8	290,4	-	-	-	-	-	-	-
II. Otros activos internacionales de mediano plazo	50,7	23,4	22,9	-	-	455,0	-	-	-	-	-	-	-
III. Otros pasivos del Banco Central	2.600,5	2.178,5	2.104,2	1.995,8	1.916,8	1.938,8	1.491,6	3,4	3,1	2,7	2,4	2,1	1,8
De corto plazo	5,2	10,1	1,2	0,6	-	-	-	-	-	-	-	-	-
De mediano plazo	2.595,3	2.168,4	2.103,0	1.995,2	1.916,8	1.938,8	1.491,6	3,4	3,1	2,7	2,4	2,1	1,8
Sistema financiero													
I. Activos y pasivos del sistema financiero neto (A-B)	-1.267,8	-1.240,4	-996,0	-2.535,7	-2.540,0	-2.829,0	-2.364,2	-1.813,6	397,8	902,3	3.899,4	2.932,0	1.280,9
A. Activos	332,0	479,5	511,4	532,7	514,5	535,1	474,1	586,5	1.153,1	1.782,5	4.171,9	3.372,2	2.364,4
B. Pasivos de corto plazo	1.599,8	1.719,9	1.507,4	3.068,4	3.054,5	3.364,1	2.838,3	2.400,1	755,3	880,2	272,5	440,2	1.083,5
II. Otros activos internacionales de mediano plazo	46,3	30,2	15,2	11,1	9,1	11,9	15,7	18,7	104,1	443,9	1.102,8	1.171,8	918,2
III. Pasivos de mediano plazo	1.729,5	1.242,8	846,8	827,5	738,7	894,2	1.123,7	1.234,0	1.361,4	1.312,6	1.176,2	726,2	843,2

Notas:

Reservas internacionales

Se ha definido como reservas internacionales sólo aquellas que están en poder del Banco Central. Con el objeto de adaptar la presentación de las reservas a las recomendaciones contenidas en la IV versión del manual de balanza de pagos del FMI, se realizaron las siguientes modificaciones:

- Se excluyen los pasivos de corto plazo.
- Excepcionalmente se incluyen los pasivos con el FMI.
- El oro se valoriza tomando como base los precios del mercado.

Activos y pasivos internacionales del sistema financiero.

- El oro se valoriza tomando como base los precios del mercado.
- A contar de 1977 se incluyen los pasivos con ALALC.
- A contar de 1978 se incluyen cifras de los bancos de fomento.

(*) A partir de enero de 1983 no se incluyen los pasivos a largo plazo de los bancos declarados en liquidación.

Las cifras del sistema financiero son provisionales.

Activos y pasivos internacionales del Banco Central de Chile y del sistema financiero

(Millones de dólares)

Especificación	1998	1999	2000	2001	2002	2002				2003	
						Sep.	Oct.	Nov.	Dic.	Ene.	Feb.
Banco Central de Chile											
Activos											
Activos internacionales	16.292,0	14.946,3	15.110,3	14.400,0	15.351,1	14.739,6	14.911,0	15.177,6	15.351,1	16.428,8	16.445,8
Activos de reservas	16.292,0	14.946,3	15.110,3	14.400,0	15.351,1	14.739,6	14.911,0	15.177,6	15.351,1	16.428,8	16.445,8
Otros activos internacionales	0,0	0,0	0,0	0,0	0,0	0,0	0,0	0,0	0,0	0,0	0,0
Pasivos											
Convenios de créditos recíprocos	88,9	23,8	60,1	13,2	11,3	3,8	4,7	9,3	11,3	4,5	5,1
Uso de crédito del FMI	0,0	0,0	0,0	0,0	0,0	0,0	0,0	0,0	0,0	0,0	0,0
Otros pasivos externos de corto plazo	0,0	0,0	0,0	0,0	0,0	0,0	0,0	0,0	0,0	0,0	0,0
Pasivos de mediano plazo	2,7	2,4	2,1	1,8	1,4	1,4	1,4	1,4	1,4	1,3	1,3
Sistema financiero (1)											
Activos											
Activos internacionales	1.782,5	4.171,9	3.372,2	2.364,4	2.044,0	1.736,1	1.498,9	1.379,1	1.399,6	1.351,9	1.552,0
Otros activos internacionales de mediano plazo	443,9	1.102,8	1.171,8	918,2	534,0	1.103,4	998,8	985,6	884,9	925,1	556,0
Pasivos (2)											
Pasivos de corto plazo	880,2	272,5	440,2	1.083,5	1.248,0	1.037,1	1.261,6	1.416,3	1.316,4	1.284,4	1.304,0
Pasivos de mediano y largo plazo	1.312,6	1.176,2	726,2	843,2	1.831,1	1.486,1	1.683,1	1.852,0	1.948,4	2.011,3	2.128,0

(1) Las cifras correspondientes al sistema financiero son provisionales desde septiembre del 2002.

(2) No incluye bonos nacionales emitidos en el exterior.

Reservas internacionales del Banco Central de Chile (1)

(Millones de dólares)

Especificación	1998	1999	2000	2001	2002	2002				2003	
						Sep.	Oct.	Nov.	Dic.	Ene.	Feb.
Activos de reservas	16.292,0	14.946,3	15.110,3	14.400,0	15.351,1	14.739,6	14.911,0	15.177,6	15.351,1	16.428,8	16.445,8
Oro monetario	321,9	316,9	17,9	18,6	2,3	2,3	2,2	2,3	2,3	2,3	2,4
DEG	8,3	18,6	24,8	29,0	36,5	34,2	34,3	35,7	36,5	37,2	38,3
Posición de reservas en el FMI	605,0	404,8	320,5	299,0	490,2	471,4	471,9	464,4	490,2	498,9	495,4
Divisas	15.256,1	14.187,1	14.686,1	14.041,3	14.813,9	14.229,6	14.398,8	14.669,2	14.813,9	15.888,9	15.906,2
Monedas y depósitos	7.796,1	7.501,9	7.852,0	7.279,3	7.534,8	7.263,7	7.441,0	7.655,2	7.534,8	8.293,8	8.369,9
Valores	7.460,0	6.685,2	6.834,2	6.762,1	7.279,1	6.965,9	6.957,8	7.014,0	7.279,1	7.595,1	7.536,4
Otros activos (2)	100,7	18,9	61,0	12,1	8,2	2,1	3,8	6,0	8,2	1,5	3,5
Memorando: CPR (3)	352,0	0,0	0,0	0,0	0,0	0,0	0,0	0,0	0,0	0,0	0,0

(1) A partir del 15 de mayo de 2002, se ha incorporado un cambio metodológico a la definición de reservas internacionales, en conformidad con lo establecido en el 5° Manual de Balanza de Pagos del Fondo Monetario Internacional. Para mayor información véase el Informe Económico y Financiero al 15 de mayo de 2002.

(2) Otros activos (Convenios de créditos recíprocos).

(3) Reservas con pacto de retroventa.

Resumen de exportaciones (*)
 (Millones de dólares fob)

Fecha	Agricultura, fruticultura, ganadería, silvicultura y pesca extractiva	% de participación	Minería	% de participación	Industria	% de participación	Otros	% de participación	Total	Acumulado
1997	1.630,9	9,8	7.839,8	47,1	7.090,4	42,6	93,0	0,6	16.654,1	-
1998	1.706,7	11,3	6.383,4	42,3	6.907,3	45,8	78,9	0,5	15.076,3	-
1999	1.719,2	10,6	7.074,3	43,5	7.365,3	45,3	97,0	0,6	16.255,7	-
2000 (*)	1.691,2	9,2	8.346,5	45,3	8.272,5	44,9	117,7	0,6	18.427,9	-
2001 (*)	1.716,6	9,7	7.510,6	42,5	8.300,7	47,0	132,8	0,8	17.660,7	-
2001 (*) Ene.	204,9	11,6	761,6	43,1	784,3	44,4	14,9	0,8	1.765,7	1.765,7
Feb.	200,2	14,0	627,2	43,9	594,0	41,5	8,7	0,6	1.430,1	3.195,8
Mar.	357,9	20,7	625,1	36,2	732,4	42,4	10,5	0,6	1.725,9	4.921,7
Abr.	286,9	16,7	684,5	39,9	738,1	43,0	7,3	0,4	1.716,8	6.638,5
May.	148,7	9,6	666,5	43,0	725,6	46,8	8,3	0,5	1.549,0	8.187,5
Jun.	90,0	6,4	586,1	41,6	723,2	51,3	10,5	0,7	1.409,8	9.597,3
Jul.	67,7	5,1	578,5	43,7	666,5	50,3	11,8	0,9	1.324,6	10.921,9
Ago.	58,5	3,9	711,6	47,1	727,7	48,2	13,3	0,9	1.511,0	12.432,9
Sep.	49,5	4,5	490,1	44,5	555,1	50,4	7,7	0,7	1.102,4	13.535,3
Oct.	52,6	3,4	664,8	43,3	807,7	52,6	11,6	0,8	1.536,8	15.072,1
Nov.	50,4	4,1	552,9	45,2	611,1	49,9	9,5	0,8	1.223,9	16.296,0
Dic.	149,2	10,9	561,7	41,2	634,9	46,5	18,8	1,4	1.364,6	17.660,7
2002 (*) Ene.	240,0	14,5	685,2	41,3	715,6	43,2	16,5	1,0	1.657,4	1.657,4
Feb.	230,3	16,8	581,8	42,5	546,4	39,9	9,5	0,7	1.368,1	3.025,5
Mar.	303,1	20,4	580,5	39,2	590,5	39,8	8,3	0,6	1.482,4	4.507,8
Abr.	309,5	18,3	635,9	37,6	724,3	42,9	19,8	1,2	1.689,5	6.197,4
May.	150,5	10,2	605,9	41,2	706,3	48,0	9,3	0,6	1.472,0	7.669,4
Jun.	86,0	5,4	758,5	47,4	738,7	46,2	16,1	1,0	1.599,4	9.268,8
Jul.	66,3	4,9	574,6	42,2	691,8	50,8	29,6	2,2	1.362,3	10.631,1
Ago.	65,8	5,0	550,5	41,6	695,9	52,6	10,2	0,8	1.322,5	11.953,6
Sep.	43,4	3,4	495,7	38,3	742,5	57,4	12,7	1,0	1.294,3	13.247,9
Oct.	40,9	2,6	677,6	43,3	814,3	52,1	31,6	2,0	1.564,4	14.812,3
Nov.	45,8	3,3	621,3	44,5	715,9	51,3	12,5	0,9	1.395,5	16.207,7
Dic.										
Ene-nov 2001	1.567,4	9,6	6.948,9	42,6	7.665,8	47,0	114,0	0,7	16.296,0	16.296,0
Ene-nov 2002	1.581,8	9,8	6.767,5	41,8	7.682,4	47,4	176,1	1,1	16.207,7	16.207,7
% Variación										
Ene-nov										
2002 / 2001	0,9	-	-2,6	-	0,2	-	54,5	-	-	-0,5

Fuente: Declaración de exportación con IW ajustados a la fecha de la declaración de la exportación asociada.

(*) Cifras sujetas a modificación debido a los Informes de Variación de Valor (IVV).

Exportaciones clasificadas de acuerdo con la CIU
(Millones de dólares tob)

Especificación	1998	1999	2000	2001	Enero - noviembre		% Variación 2002/2001
					2001	2002	
100 Agricultura, fruticultura, ganadería, silvicultura y pesca extractiva	1.706,7	1.719,2	1.691,2	1.716,6	1.567,4	1.581,8	0,9
110 Agricultura, fruticultura y ganadería	1.644,7	1.631,1	1.613,0	1.650,4	1.506,1	1.525,2	1,3
Agricultura	219,1	212,1	223,2	200,2	191,1	177,2	-7,3
Fruticultura	1.390,2	1.393,0	1.367,9	1.423,8	1.289,9	1.326,3	2,8
Ganadería	35,4	25,9	21,9	26,4	25,1	21,7	-13,6
120 Silvicultura	32,3	57,9	51,8	39,9	36,4	35,0	-3,7
130 Pesca extractiva	29,7	30,3	26,4	26,4	24,9	21,5	-13,5
200 Minería	6.383,4	7.074,3	8.346,5	7.510,6	6.948,9	6.767,5	-2,6
Cobre	5.436,5	6.176,9	7.427,8	6.674,0	6.181,9	5.930,6	-4,1
Resto	946,9	897,4	918,7	836,6	767,0	836,9	9,1
300 Industria	6.907,3	7.365,3	8.272,5	8.300,7	7.665,8	7.682,4	0,2
310 Industria alimentaria, bebidas, licores y tabaco	3.117,0	3.185,0	3.223,3	3.341,3	3.067,6	3.149,2	2,7
Alimentos y alimentos forrajeros	2.536,0	2.597,9	2.601,6	2.700,2	2.472,7	2.558,2	3,5
Bebidas, líquidos, alcoholes y tabaco	581,0	587,1	621,7	641,1	594,9	590,9	-0,7
320 Industria textil, prendas de vestir y cuero	184,8	163,0	180,0	174,4	162,9	130,9	-19,6
Textiles y confecciones de prendas de vestir	157,5	135,1	146,7	142,0	132,7	105,5	-20,5
Curtiembre, talabartería, cuero y pieles, calzado	27,2	27,9	33,3	32,4	30,2	25,5	-15,6
330 Forestales y muebles de madera	732,8	920,2	936,2	1.014,2	916,6	1.062,5	15,9
Forestal	678,9	862,7	880,2	964,7	870,4	1.010,3	16,1
Muebles	53,9	57,5	56,0	49,5	46,2	52,2	13,1
340 Celulosa, papel, cartón, editoriales e imprenta	949,7	1.120,8	1.407,0	1.125,6	1.042,0	1.026,4	-1,5
Celulosa, papel y cartón	821,1	1.029,3	1.319,7	1.052,0	971,3	977,1	0,6
Editoriales e imprenta	128,7	91,6	87,2	73,6	70,7	49,3	-30,3
350 Productos químicos básicos y preparados, petróleo y derivados, caucho y plástico	943,7	987,2	1.512,3	1.651,2	1.539,1	1.444,8	-6,1
Productos químicos básicos	382,6	427,6	672,2	710,9	668,7	613,2	-8,3
Productos químicos preparados	151,2	155,9	186,6	208,5	188,8	194,0	2,7
Petróleo y derivados, caucho y plástico	409,9	403,7	653,5	731,8	681,6	637,7	-6,4
360 Productos de barro, loza y porcelana, vidrio y productos minerales no metálicos	49,6	55,3	50,4	52,7	49,0	45,8	-6,5
370 Industria básica del hierro y del acero, industria básica de metales no ferrosos	266,4	269,1	304,3	295,9	276,1	306,4	11,0
380 Productos metálicos, maquinaria, equipos, material eléctrico, instrumentos de medida y material de transporte	635,9	641,6	643,5	620,6	589,5	491,4	-16,6
Productos metálicos, maquinaria, equipos, material eléctrico e instrumentos de medida	362,2	387,8	362,0	382,3	356,3	271,6	-23,8
Material de transporte	273,7	253,9	281,5	238,3	233,1	219,8	-5,7
390 Industria manufacturera no expresada	27,4	23,1	15,5	24,7	23,0	24,8	8,1
900 Otros	78,9	97,0	117,7	132,8	114,0	176,1	54,5
Total	15.076,3	16.255,7	18.427,9	17.660,7	16.296,0	16.207,7	-0,5

Fuente: Declaración de exportación con IWV ajustados a la fecha de la declaración de la exportación asociada.

Exportaciones clasificadas por país

(Millones de dólares fob de cada año)

País	1998	1999	2000	2001	Enero-noviembre		% variación 2002/2001
					2001	2002	
América	6.294,1	6.775,0	7.482,0	7.693,3	7.062,0	6.798,8	-3,7
América Latina	3.522,0	3.439,0	3.972,3	3.966,3	3.678,6	3.243,1	-11,8
Asociación Latinoamericana de Integración, Aladi	3.376,8	3.261,0	3.782,3	3.745,7	3.477,4	2.991,8	-14,0
Mercosur	1.662,1	1.531,4	1.698,2	1.498,8	1.397,7	905,7	-35,2
Brasil	(810,8)	(699,7)	(952,7)	(834,6)	(778,2)	(634,6)	(-18,4)
Argentina	(734,0)	(726,7)	(636,5)	(555,4)	(521,8)	(210,1)	(-59,7)
Uruguay	(56,7)	(57,3)	(61,7)	(62,6)	(56,0)	(38,5)	(-31,3)
Paraguay	(60,6)	(47,7)	(47,3)	(46,1)	(41,8)	(22,5)	(-46,1)
México	504,8	634,2	818,7	828,3	768,0	813,9	6,0
Perú	359,8	358,8	439,1	478,1	438,5	428,0	-2,4
Venezuela	177,9	196,0	228,7	285,6	270,8	195,6	-27,8
Colombia	210,7	205,7	237,0	243,0	225,8	252,3	11,7
Ecuador	194,6	109,6	158,2	231,0	211,3	231,3	9,5
Bolivia	250,2	192,3	166,0	144,4	131,5	126,7	-3,7
Cuba	16,8	33,0	36,5	36,5	33,7	38,5	14,2
Guatemala	19,6	23,5	25,5	58,0	51,4	63,4	23,4
Costa Rica	29,4	46,9	49,6	51,9	48,2	60,4	25,2
República Dominicana	25,8	31,6	28,2	29,0	25,7	32,3	25,9
Panamá	28,5	26,9	35,7	23,7	21,8	34,2	56,8
Resto de América Latina	41,9	49,2	51,0	58,0	54,1	60,9	12,6
América del Norte	2.772,1	3.329,8	3.490,1	3.717,6	3.374,8	3.547,2	5,1
Estados Unidos	2.625,2	3.133,1	3.246,9	3.454,0	3.131,1	3.300,2	5,4
Canadá	146,9	196,6	243,2	263,6	243,7	246,9	1,3
Resto de América	9,7	6,3	19,7	9,3	8,6	8,6	-0,2
Europa	4.377,3	4.465,4	4.863,1	4.905,1	4.595,3	4.281,9	-6,8
Unión Europea, UE	4.213,1	4.232,0	4.517,1	4.539,1	4.252,6	4.006,7	-5,8
Reino Unido	1.173,7	1.095,9	1.072,8	1.230,8	1.135,1	752,5	-33,7
Italia	672,9	655,4	815,9	800,5	761,9	795,0	4,3
Francia	446,3	507,2	630,9	603,1	574,9	607,4	5,7
Países Bajos	426,4	519,9	455,9	531,2	503,3	519,8	3,3
Alemania	562,5	579,2	453,4	520,2	482,5	395,5	-18,0
España	292,8	335,5	390,7	348,4	325,6	373,8	14,8
Bélgica	340,7	303,3	364,8	229,5	208,0	205,9	-1,0
Suecia	108,2	67,1	122,0	80,0	76,9	139,3	81,0
Dinamarca	40,5	45,9	49,0	56,9	50,7	54,5	7,3
Grecia	71,5	26,1	47,8	42,3	42,2	64,8	53,4
Finlandia	48,1	52,4	61,2	36,1	35,1	44,7	27,4
Irlanda	10,5	15,7	20,6	24,5	23,4	28,2	20,7
Portugal	14,5	19,7	20,3	21,1	19,4	15,5	-19,9
Austria	4,0	8,7	11,3	13,5	12,4	9,6	-22,9
Luxemburgo	0,5	0,2	0,4	1,0	1,0	0,1	-89,2
Suiza	40,9	92,7	113,2	158,7	144,2	73,1	-49,3
Turquía	22,5	46,1	75,8	71,6	71,5	81,3	13,6
Noruega	49,9	62,7	31,0	42,2	39,2	26,7	-31,9
Bulgaria	6,1	13,4	67,5	33,9	31,0	21,9	-29,4
Resto de Europa	45,0	18,5	58,6	59,5	56,9	72,3	27,0
Asia	4.085,7	4.726,3	5.642,8	4.614,1	4.211,6	4.690,5	11,4
Japón	2.065,5	2.358,9	2.546,2	2.141,9	1.952,6	1.729,8	-11,4
China (*)	586,3	567,1	965,9	1.070,1	982,3	1.180,3	20,2
Corea del Sur	405,5	702,3	795,1	550,9	494,6	660,3	33,5
Taiwán	541,5	521,1	605,3	352,2	323,2	489,9	51,6
India	51,0	103,2	123,2	111,9	99,3	164,5	65,7
Irán	27,3	21,7	59,8	57,5	46,5	25,6	-45,0
Arabia Saudita	41,9	60,7	151,6	56,0	51,9	74,7	44,0
Filipinas	39,6	55,2	68,1	52,9	52,2	30,8	-41,0
Tailandia	47,1	47,7	37,0	45,8	43,3	48,2	11,5
Indonesia	52,6	96,1	103,5	41,9	40,6	58,3	43,4
Emiratos Árabes Unidos	65,1	28,4	36,6	32,5	32,4	132,5	308,6
Malasia	62,5	67,1	58,4	31,8	31,1	17,0	-45,3
Singapur	56,9	39,8	32,5	24,6	20,8	32,4	55,9
Sri Lanka	15,1	15,1	16,6	13,4	12,6	15,8	25,6
Resto de Asia	27,7	42,0	42,9	30,8	28,2	30,4	7,9
África	72,3	53,1	81,3	83,3	80,8	68,4	-15,4
Sudáfrica	33,7	30,9	34,6	32,9	32,2	35,0	8,7
Nigeria	0,0	0,2	2,2	9,4	8,9	14,4	62,3
Namibia	2,8	0,0	12,4	9,0	9,0	0,2	-97,8
Egipto	17,1	8,2	11,7	8,9	8,9	3,4	-62,4
Marruecos	6,4	7,6	6,6	7,1	6,4	5,8	-9,9
Resto de África	12,3	6,2	13,8	16,0	15,3	9,6	-37,3
Oceanía	60,6	57,0	64,4	57,4	53,9	70,2	30,2
Australia	35,8	39,5	47,1	41,2	39,0	55,4	42,1
Nueva Zelanda	17,0	9,7	10,0	9,4	9,0	8,7	-2,9
Polinesia Francesa	3,1	3,3	2,5	2,9	2,5	1,8	-28,1
Samoa Occidental	1,8	2,0	2,3	1,4	1,2	2,2	90,6
Resto de Oceanía	2,8	2,5	2,4	2,5	2,4	2,2	-9,0
Otros no asignados a zonas económicas	186,3	178,9	294,3	307,5	292,4	298,0	1,9
Total	15.076,3	16.255,7	18.427,9	17.660,7	16.296,0	16.207,7	-0,5

(*) Incluye Hong Kong.

Fuente: Declaración de exportación con IVV ajustados a la fecha de la declaración de la exportación asociada.

Principales países de destino de las exportaciones de Chile (1)
(Millones de dólares fob)

País	1996	1997	1998	1999	2000	2001	Enero-noviembre		Porcentaje de participación	% Variación 2002/2001
							2001	2002		
Estados Unidos	2.592,4	2.698,8	2.625,2	3.133,1	3.246,9	3.454,0	3.131,1	3.300,2	20,4	5,4
Japón	2.502,8	2.574,2	2.065,5	2.358,9	2.546,2	2.141,9	1.952,6	1.729,8	10,7	-11,4
Reino Unido	925,5	1.041,5	1.173,7	1.095,9	1.072,8	1.230,8	1.135,1	752,5	4,6	-33,7
China (2)	472,6	579,2	586,3	567,1	965,9	1.070,1	982,3	1.180,3	7,3	20,2
Brasil	921,8	937,7	810,8	699,7	952,7	834,6	778,2	634,6	3,9	-18,4
México	147,9	355,0	504,8	634,2	818,7	828,3	768,0	813,9	5,0	6,0
Italia	486,0	491,8	672,9	655,4	815,9	800,5	761,9	795,0	4,9	4,3
Francia	406,3	443,9	446,3	507,2	630,9	603,1	574,9	607,4	3,7	5,7
Argentina	701,8	779,8	734,0	726,7	636,5	555,4	521,8	210,1	1,3	-59,7
Corea del Sur	869,7	966,1	405,5	702,3	795,1	550,9	494,6	660,3	4,1	33,5
Países Bajos	385,9	412,8	426,4	519,9	455,9	531,2	503,3	519,8	3,2	3,3
Alemania	750,5	714,0	562,5	579,2	453,4	520,2	482,5	395,5	2,4	-18,0
Perú	326,6	335,1	359,8	358,8	439,1	478,1	438,5	428,0	2,6	-2,4
Taiwán	640,0	759,7	541,5	521,1	605,3	352,2	323,2	489,9	3,0	51,6
España	284,1	329,3	292,8	335,5	390,7	348,4	325,6	373,8	2,3	14,8
Venezuela	141,4	158,3	177,9	196,0	228,7	285,6	270,8	195,6	1,2	-27,8
Canadá	138,0	128,2	146,9	196,6	243,2	263,6	243,7	246,9	1,5	1,3
Colombia	195,1	227,7	210,7	205,7	237,0	243,0	225,8	252,3	1,6	11,7
Ecuador	144,0	156,2	194,6	109,6	158,2	231,0	211,3	231,3	1,4	9,5
Bélgica	268,0	272,4	340,7	303,3	364,8	229,5	208,0	205,9	1,3	-1,0
Suiza	72,8	66,7	40,9	92,7	113,2	158,7	144,2	73,1	0,5	-49,3
Bolivia	207,9	230,1	250,2	192,3	166,0	144,4	131,5	126,7	0,8	-3,7
India	97,5	69,4	51,0	103,2	123,2	111,9	99,3	164,5	1,0	65,7
Suecia	71,1	99,9	108,2	67,1	122,0	80,0	76,9	139,3	0,9	81,0
Turquía	1,6	26,5	22,5	46,1	75,8	71,6	71,5	81,3	0,5	13,6
Uruguay	57,7	60,8	56,7	57,3	61,7	62,6	56,0	38,5	0,2	-31,3
Guatemala	10,9	17,1	19,6	23,5	25,5	58,0	51,4	63,4	0,4	23,4
Irán	13,7	19,9	27,3	21,7	59,8	57,5	46,5	25,6	0,2	-45,0
Dinamarca	29,2	43,0	40,5	45,9	49,0	56,9	50,7	54,5	0,3	7,3
Arabia Saudita	57,4	49,0	41,9	60,7	151,6	56,0	51,9	74,7	0,5	44,0
Filipinas	97,2	71,0	39,6	55,2	68,1	52,9	52,2	30,8	0,2	-41,0
Costa Rica	25,1	33,5	29,4	46,9	49,6	51,9	48,2	60,4	0,4	25,2
Paraguay	66,7	64,6	60,6	47,7	47,3	46,1	41,8	22,5	0,1	-46,1
Tailandia	119,1	131,7	47,1	47,7	37,0	45,8	43,3	48,2	0,3	11,5
Grecia	38,9	57,0	71,5	26,1	47,8	42,3	42,2	64,8	0,4	53,4
Noruega	39,0	37,7	49,9	62,7	31,0	42,2	39,2	26,7	0,2	-31,9
Subtotal	14.306,1	15.439,5	14.235,6	15.402,8	17.286,6	16.691,2	15.380,2	15.118,1	93,3	-1,7
Otros	1.240,0	1.214,6	840,7	852,9	1.141,3	969,5	915,8	1.089,6	6,7	19,0
Total	15.546,1	16.654,1	15.076,3	16.255,7	18.427,9	17.660,7	16.296,0	16.207,7	100,0	-0,5

(1) Ordenados por monto exportado en el año 2001.

(2) Incluye Hong Kong.

Fuente: Declaración de exportación con IW ajustados a la fecha de la declaración de la exportación asociada.

Resumen de importaciones
(Millones de dólares ctf)

Período	Agricultura, fruticultura, ganadería, silvicultura y pesca extractiva	% de participación	Minería	% de participación	Industria	% de participación	Otros	% de participación	Zona franca	% de participación	Total	Acumulado
1997	389,2	2,0	1.430,1	7,3	16.279,6	82,8	588,1	3,0	976,5	5,0	19.663,4	-
1998	351,3	1,9	1.212,2	6,5	15.510,5	82,6	491,8	2,6	1.214,6	6,5	18.780,5	-
1999	397,7	2,6	1.525,2	10,1	12.050,7	79,6	349,1	2,3	825,1	5,4	15.147,8	-
2000	381,2	2,1	2.418,8	13,4	13.961,4	77,2	299,6	1,7	1.028,9	5,7	18.089,9	-
2001	332,1	1,8	2.209,0	12,2	13.534,0	74,8	334,4	1,8	771,3	4,3	17.180,8	-
2001 Ene.	31,3	1,9	244,3	14,9	1.249,7	76,0	29,0	1,8	89,3	5,4	1.643,6	1.643,6
Feb.	23,1	1,7	195,9	14,2	1.081,9	78,6	21,7	1,6	53,8	3,9	1.376,5	3.020,1
Mar.	26,7	1,6	179,1	11,1	1.275,9	78,8	42,7	2,6	94,9	5,9	1.619,3	4.639,4
Abr.	22,2	1,6	222,6	16,0	1.071,2	76,9	9,0	0,6	67,9	4,9	1.392,8	6.032,3
May.	23,6	1,6	213,4	14,4	1.152,7	77,8	17,4	1,2	74,0	5,0	1.481,1	7.513,4
Jun.	34,5	2,3	190,9	12,7	1.172,6	77,9	36,1	2,4	70,5	4,7	1.504,7	9.018,0
Jul.	24,5	1,6	196,5	12,8	1.187,7	77,4	50,3	3,3	76,1	5,0	1.535,1	10.553,2
Ago.	20,7	1,5	179,5	12,7	1.105,7	78,4	51,5	3,7	52,2	3,7	1.409,6	11.962,8
Sep.	51,7	3,5	202,2	13,8	1.121,6	76,4	33,1	2,3	59,4	4,0	1.467,9	13.430,7
Oct.	31,4	2,1	164,8	10,9	1.243,5	82,4	8,0	0,5	61,6	4,1	1.509,3	14.940,0
Nov.	19,0	1,6	111,5	9,4	993,1	83,9	9,7	0,8	50,5	4,3	1.183,9	16.123,9
Dic.	23,4	2,2	108,2	10,2	878,6	83,1	25,8	2,4	21,2	2,0	1.057,1	17.181,0
2002 Ene.	49,4	3,2	198,3	12,7	1.207,1	77,5	82,9	5,3	20,2	1,3	1.557,9	1.557,9
Feb.	14,3	1,4	82,6	7,9	866,3	82,5	70,7	6,7	16,0	1,5	1.049,9	2.607,8
Mar.	22,1	1,7	162,6	12,5	1.031,2	79,1	53,5	4,1	34,4	2,6	1.303,8	3.911,6
Abr.	19,5	1,4	175,6	12,6	1.095,4	78,6	69,6	5,0	34,0	2,4	1.394,1	5.305,7
May.	28,8	1,9	215,6	14,2	1.139,7	75,2	100,1	6,6	31,1	2,0	1.515,3	6.821,0
Jun.	32,6	2,2	206,1	14,0	1.110,4	75,6	94,8	6,5	24,8	1,7	1.468,7	8.289,7
Jul.	23,2	1,9	107,5	8,6	1.005,1	80,1	71,9	5,7	47,4	3,8	1.255,2	9.544,9
Ago.	42,1	2,4	233,0	13,4	1.344,3	77,4	87,7	5,0	30,5	1,8	1.737,6	11.282,5
Sep.	40,5	2,8	195,2	13,5	1.094,9	75,7	70,6	4,9	44,5	3,1	1.445,6	12.728,1
Oct.	32,0	2,4	126,5	9,4	1.069,3	79,5	77,0	5,7	40,6	3,0	1.345,4	14.073,5
Nov.	15,7	1,1	217,7	15,0	1.089,3	75,1	37,9	2,6	89,8	6,2	1.450,3	15.523,8
Dic.												
Ene-nov 2001	308,7	1,9	2.100,8	13,0	12.655,5	78,5	308,6	1,9	750,2	4,7	16.123,9	16.123,9
Ene-nov 2002	320,3	2,1	1.920,7	12,4	12.052,9	77,6	816,7	5,3	413,2	2,7	15.523,8	15.523,8
% Variación Ene-nov 2002 / 2001	3,7	-	-8,6	-	-4,8	-	164,7	-	-44,9	-	-	-3,7

Fuente: Declaración de importaciones.

Importaciones clasificadas de acuerdo con la CIU

(Millones de dólares ctf)

Especificación	1998	1999	2000	2001	Enero - noviembre		% variación 2002 / 2001
					2001	2002	
100 Agricultura, fruticultura, ganadería, silvicultura y pesca extractiva	351,3	397,7	381,2	332,1	308,7	320,3	3,7
110 Agricultura, fruticultura y ganadería	330,6	383,8	368,3	322,9	300,3	314,6	4,8
Agricultura	280,0	333,4	315,9	276,5	257,3	274,8	6,8
Fruticultura	45,0	44,8	46,5	40,5	37,6	34,9	-7,3
Ganadería	5,7	5,7	5,9	5,9	5,4	5,0	-8,2
120 Silvicultura	3,2	2,7	2,7	2,8	2,6	2,6	1,3
130 Pesca extractiva	17,5	11,2	10,1	6,5	5,8	3,0	-48,6
200 Minería	1.212,2	1.525,2	2.418,8	2.209,0	2.100,8	1.920,7	-8,6
Carbón, petróleo y gas natural	1.126,4	1.475,5	2.365,8	2.152,2	2.047,5	1.854,1	-9,4
Resto de minería metálica y minería no metálica	85,8	49,7	53,0	56,8	53,3	66,6	25,0
300 Industria	15.510,5	12.050,7	13.961,4	13.534,0	12.655,5	12.052,9	-4,8
310 Industria alimentaria, bebidas, licores y tabaco	972,4	866,8	913,0	920,0	851,7	870,2	2,2
Alimentos y alimentos forrajeros	903,8	807,6	852,9	862,4	798,9	820,4	2,7
Bebidas, líquidos, alcoholes y tabaco	68,7	59,2	60,1	57,6	52,8	49,9	-5,5
320 Industria textil, prendas de vestir y cuero	1.127,5	945,1	1.095,8	1.043,7	988,4	929,8	-5,9
Textiles y confecciones de prendas de vestir	938,4	804,5	943,9	897,6	850,1	793,4	-6,7
Curtiembre, talabartería, cuero y pieles, calzado	189,0	140,6	151,9	146,1	138,3	136,4	-1,4
330 Forestales y muebles de madera	172,7	131,0	160,0	164,7	154,2	161,6	4,8
Forestal	94,5	75,0	92,2	102,2	95,7	97,6	2,0
Muebles	78,2	56,0	67,7	62,5	58,5	64,0	9,4
340 Celulosa, papel, cartón, editoriales e imprenta	476,6	412,2	497,0	479,2	443,1	386,8	-12,7
Celulosa, papel y cartón	379,0	335,8	419,4	400,1	370,5	324,6	-12,4
Editoriales e imprenta	97,6	76,3	77,6	79,1	72,6	62,2	-14,3
350 Productos químicos básicos y preparados, petróleo y derivados, caucho y plástico	2.995,1	2.848,9	3.388,2	3.391,1	3.176,5	2.994,8	-5,7
Productos químicos básicos	1.274,4	1.172,1	1.335,3	1.351,4	1.276,1	1.136,6	-10,9
Productos químicos preparados	723,2	756,6	790,5	851,8	791,3	750,4	-5,2
Petróleo y derivados, caucho y plástico	997,6	920,2	1.262,5	1.188,0	1.109,0	1.107,8	-0,1
360 Productos de barro, loza y porcelana, vidrio y productos minerales no metálicos	285,2	207,3	270,7	244,1	228,0	207,7	-8,9
370 Industria básica del hierro y del acero, industria básica de metales no ferrosos	714,9	380,0	497,5	521,9	490,5	450,6	-8,1
380 Productos metálicos, maquinaria, equipos, material eléctrico, instrumentos de medida y material de transporte	8.520,2	6.069,5	6.913,1	6.571,6	6.141,7	5.878,9	-4,3
Productos metálicos, maquinaria, equipos, material eléctrico e instrumentos de medida	6.406,5	4.873,1	5.135,3	5.059,9	4.727,8	4.355,7	-7,9
Material de transporte	2.113,6	1.196,4	1.777,7	1.511,8	1.413,9	1.523,2	7,7
390 Industria manufacturera no expresada	246,0	189,9	226,2	197,7	181,4	172,5	-4,9
900 Otros	491,8	349,1	299,6	334,4	308,6	816,7	164,7
Zonas francas	1.214,6	825,1	1.028,9	771,3	750,2	413,2	-44,9
Total	18.780,5	15.147,8	18.089,9	17.180,8	16.123,9	15.523,8	-3,7

Fuente: Declaración de importaciones.

Importaciones clasificadas por país
(Millones de dólares cif de cada año)

País	1998	1999	2000	2001	Enero-noviembre		% variación 2002/2001
					2001	2002	
AMÉRICA	9.320,1	7.968,4	9.883,1	9.380,7	8.773,2	8.196,8	-6,6
AMÉRICA LATINA	4.750,6	4.512,8	5.977,1	6.064,4	5.681,8	5.530,6	-2,7
Asociación Latinoamericana de Integración, Aladi	4.701,5	4.470,2	5.943,6	6.050,6	5.666,5	5.512,8	-2,7
MERCOSUR	3.130,2	3.094,2	4.337,6	4.708,5	4.411,6	4.414,5	0,1
Argentina	(1.900,6)	(2.024,0)	(2.877,1)	(3.063,8)	(2.886,6)	(2.833,3)	-(1,8)
Brasil	(1.092,2)	(967,3)	(1.334,8)	(1.498,6)	(1.389,8)	(1.449,3)	(4,3)
Paraguay	(62,4)	(51,5)	(66,8)	(90,3)	(82,8)	(76,9)	-(7,1)
Uruguay	(75,0)	(51,3)	(58,9)	(55,8)	(52,3)	(54,9)	(5,0)
México	849,9	579,5	616,1	532,9	501,8	433,1	-13,7
Perú	121,5	169,2	265,9	285,6	265,3	215,9	-18,6
Colombia	176,0	166,1	206,3	189,3	177,2	192,6	8,7
Venezuela	236,1	209,8	232,3	185,0	170,0	148,8	-12,5
Ecuador	149,6	228,3	254,5	123,5	117,1	86,6	-26,0
Bolivia	37,6	22,4	30,2	25,0	23,0	20,4	-11,5
Cuba	0,7	0,7	0,7	0,8	0,6	1,0	59,0
Panamá	8,3	7,2	6,4	4,9	4,7	3,3	-30,0
Guatemala	13,2	16,3	13,2	4,4	3,2	9,1	187,3
Costa Rica	15,6	13,2	4,0	2,9	2,6	3,6	35,5
El Salvador	2,1	3,7	2,0	2,6	2,6	0,4	-85,3
Resto de América Latina	9,8	2,0	8,0	0,0	2,2	1,5	-31,9
AMÉRICA DEL NORTE	4.520,5	3.435,3	3.853,3	3.315,9	3.091,0	2.652,6	-14,2
Estados Unidos	4.025,9	3.024,2	3.341,3	2.888,7	2.701,8	2.368,6	-12,3
Canadá	494,5	411,1	511,9	427,3	389,2	284,0	-27,0
RESTO DE AMÉRICA	49,2	19,8	55,5	0,4	0,4	13,6	0,0
EUROPA	4.161,7	3.155,9	3.197,0	3.370,1	3.152,7	3.079,8	-2,3
UNIÓN EUROPEA	3.849,9	2.853,3	2.882,3	3.064,6	2.862,0	2.798,9	-2,2
Alemania	811,6	626,1	622,3	692,2	641,0	688,1	7,3
Francia	680,5	417,3	447,9	575,3	542,2	572,4	5,6
España	656,0	411,2	428,1	466,2	431,8	389,3	-9,8
Italia	680,1	515,1	420,7	436,5	409,4	330,1	-19,4
Reino Unido	256,3	182,2	177,8	194,9	182,3	172,7	-5,3
Suecia	246,7	270,8	284,4	182,3	171,2	139,4	-18,6
Bélgica	110,7	97,7	98,1	110,3	105,8	119,3	12,8
Países Bajos	109,2	82,7	94,4	107,6	99,8	93,0	-6,9
Finlandia	97,7	71,1	88,2	84,3	78,0	94,9	21,7
Dinamarca	66,3	50,1	74,1	66,3	61,4	63,0	2,7
Portugal	45,8	48,9	50,6	53,6	51,9	43,4	-16,3
Irlanda	45,6	41,4	42,2	43,1	37,7	36,3	-3,8
Austria	34,2	35,4	48,2	40,6	38,5	34,1	-11,6
Luxemburgo	2,1	1,8	2,5	6,6	6,4	12,9	101,3
Grecia	7,0	1,6	2,9	5,1	4,8	10,1	113,6
Suiza	117,6	154,1	124,2	109,6	102,8	92,6	-9,9
Noruega	30,0	16,4	25,4	51,2	49,9	19,2	-61,6
Rusia	16,0	34,9	71,9	33,1	31,0	35,9	15,9
Ucrania	37,7	10,4	24,0	24,3	23,9	48,9	104,3
Resto de Europa	110,4	86,8	69,2	87,3	83,0	84,3	1,6
ASIA	3.073,7	2.388,9	2.950,1	2.901,0	2.732,1	2.620,4	-4,1
China (*)	760,3	710,0	999,4	1.052,9	988,8	1.088,2	10,1
Japón	994,7	635,9	709,4	560,6	522,7	508,8	-2,7
Corea del Sur	545,2	405,7	537,5	540,0	511,1	414,0	-19,0
Taiwán	200,4	165,5	190,7	173,7	161,8	157,0	-2,9
Malasia	91,7	81,3	70,6	103,9	100,5	54,8	-45,4
Tailandia	48,5	50,6	84,7	91,8	86,8	87,5	0,9
Indonesia	113,2	94,6	80,8	86,3	83,0	82,5	-0,6
India	66,8	55,1	70,1	75,2	71,3	76,9	7,9
Israel	59,8	58,5	57,1	59,2	54,7	41,3	-24,4
Pakistán	48,0	33,7	41,8	36,8	35,2	34,9	-0,7
Corea del Norte	0,3	0,6	0,5	28,8	28,5	11,7	-58,9
Singapur	50,3	27,7	19,2	25,0	22,9	21,3	-6,8
Filipinas	18,1	28,8	31,3	24,4	24,1	8,0	-66,9
Sri Lanka	16,8	14,5	14,9	14,6	14,0	11,4	-18,6
Resto de Asia	59,5	26,5	42,0	27,8	26,8	22,0	-18,2
ÁFRICA	240,8	286,0	513,8	238,4	231,1	219,9	-4,8
Nigeria	128,3	131,4	313,0	122,6	122,6	164,1	33,8
Sudáfrica	68,0	46,5	52,5	66,1	62,9	45,1	-28,2
Congo	0,0	20,8	24,4	22,3	22,3	4,9	-78,2
Argelia	4,6	1,8	19,1	14,4	14,4	0,0	0,0
Guinea Ecuatorial	13,2	35,1	0,0	5,7	5,7	0,0	0,0
Resto de África	26,7	50,3	104,8	7,3	3,3	5,8	78,3
OCEANÍA	201,5	122,6	151,9	114,1	106,5	110,4	3,7
Australia	155,9	95,3	108,6	86,1	79,3	95,0	19,7
Nueva Zelanda	35,7	27,5	41,3	27,9	27,1	15,4	-43,2
Resto de Oceanía	9,9	0,0	1,9	0,0	0,0	0,1	151,9
OTROS NO ASIG. A ZONAS ECONÓMICAS	568,0	400,9	365,1	405,3	714,9	546,2	-23,6
Subtotal	17.565,9	14.322,7	17.061,0	16.409,5	15.710,6	14.773,6	-6,0
Zonas Francas	1.214,6	825,1	1.028,9	771,3	413,2	750,2	81,5
TOTAL	18.780,5	15.147,8	18.089,9	17.180,8	16.123,9	15.523,8	-3,7

(*) Incluye Hong Kong.

Principales países de origen de las importaciones de Chile (1)

(Millones de dólares cif)

País	1997	1998	1999	2000	2001	Enero-noviembre		% participación en 2002	% variación 2002/2001
						2001	2002		
Argentina	1.837,2	1.900,6	2.024,0	2.877,1	3.063,8	2.886,6	2.833,3	18,3	-1,8
Estados Unidos	4.332,5	4.025,9	3.024,2	3.341,3	2.888,7	2.701,8	2.368,6	15,3	-12,3
Brasil	1.242,8	1.092,2	967,3	1.334,8	1.498,6	1.389,8	1.449,3	9,3	4,3
China (2)	721,2	760,3	710,0	999,4	1.052,9	988,8	1.088,2	7,0	10,1
Alemania	843,6	811,6	626,1	622,3	692,2	641,0	688,1	4,4	7,3
Francia	502,1	680,5	417,3	447,9	575,3	542,2	572,4	3,7	5,6
Japón	1.054,4	994,7	635,9	709,4	560,6	522,7	508,8	3,3	-2,7
Corea del Sur	588,8	545,2	405,7	537,5	540,0	511,1	414,0	2,7	-19,0
México	1.076,2	849,9	579,5	616,1	532,9	501,8	433,1	2,8	-13,7
España	621,1	656,0	411,2	428,1	466,2	431,8	389,3	2,5	-9,8
Italia	699,7	680,1	515,1	420,7	436,5	409,4	330,1	2,1	-19,4
Canadá	432,5	494,5	411,1	511,9	427,3	389,2	284,0	1,8	-27,0
Perú	118,5	121,5	169,2	265,9	285,6	265,3	215,9	1,4	-18,6
Reino Unido	320,2	256,3	182,2	177,8	194,9	182,3	172,7	1,1	-5,3
Colombia	201,2	176,0	166,1	206,3	189,3	177,2	192,6	1,2	8,7
Venezuela	273,4	236,1	209,8	232,3	185,0	170,0	148,8	1,0	-12,5
Suecia	352,0	246,7	270,8	284,4	182,3	171,2	139,4	0,9	-18,6
Taiwán	225,1	200,4	165,5	190,7	173,7	161,8	157,0	1,0	-2,9
Ecuador	258,6	149,6	228,3	254,5	123,5	117,1	86,6	0,6	-26,0
Nigeria	140,7	128,3	131,4	313,0	122,6	122,6	164,1	1,1	33,8
Bélgica	132,3	110,7	97,7	98,1	110,3	105,8	119,3	0,8	12,8
Suiza	114,3	117,6	154,1	124,2	109,6	102,8	92,6	0,6	-9,9
Países Bajos	108,6	109,2	82,7	94,4	107,6	99,8	93,0	0,6	-6,9
Malasia	95,7	91,7	81,3	70,6	103,9	100,5	54,8	0,4	-45,4
Tailandia	44,7	48,5	50,6	84,7	91,8	86,8	87,5	0,6	0,9
Paraguay	55,0	62,4	51,5	66,8	90,3	82,8	76,9	0,5	-7,1
Indonesia	109,0	113,2	94,6	80,8	86,3	83,0	82,5	0,5	-0,6
Australia	138,9	155,9	95,3	108,6	86,1	79,3	95,0	0,6	19,7
Finlandia	140,4	97,7	71,1	88,2	84,3	78,0	94,9	0,6	21,7
India	66,1	66,8	55,1	70,1	75,2	71,3	76,9	0,5	7,9
Dinamarca	79,9	66,3	50,1	74,1	66,3	61,4	63,0	0,4	2,7
Sudáfrica	87,2	68,0	46,5	52,5	66,1	62,9	45,1	0,3	-28,2
Israel	57,3	59,8	58,5	57,1	59,2	54,7	41,3	0,3	-24,4
Uruguay	58,1	75,0	51,3	58,9	55,8	52,3	54,9	0,4	5,0
Portugal	45,3	45,8	48,9	50,6	53,6	51,9	43,4	0,3	-16,3
Noruega	49,3	30,0	16,4	25,4	51,2	49,9	19,2	0,1	-61,6
Irlanda	46,1	45,6	41,4	42,2	43,1	37,7	36,3	0,2	-3,8
Austria	54,5	34,2	35,4	48,2	40,6	38,5	34,1	0,2	-11,6
Pakistán	37,2	48,0	33,7	41,8	36,8	35,2	34,9	0,2	-0,7
Rusia	13,7	16,0	34,9	71,9	33,1	31,0	35,9	0,2	15,9
Corea del Norte	0,4	0,3	0,6	0,5	28,8	28,5	11,7	0,1	-58,9
Nueva Zelanda	54,3	35,7	27,5	41,3	27,9	27,1	15,4	0,1	-43,2
Bolivia	62,5	37,6	22,4	30,2	25,0	23,0	20,4	0,1	-11,5
Singapur	48,4	50,3	27,7	19,2	25,0	22,9	21,3	0,1	-6,8
Subtotal	17.540,9	16.593,1	13.580,0	16.272,0	15.749,6	14.750,7	13.986,7	90,1	-5,2
Otros	1.146,0	972,8	742,7	789,0	660,0	959,9	786,9	5,1	-18,0
Subtotal general	18.686,9	17.565,9	14.322,7	17.061,0	16.409,5	15.710,6	14.773,6	95,2	-6,0
Zonas Francas	976,5	1.214,6	825,1	1.028,9	771,3	413,2	750,2	4,8	81,5
TOTAL	19.663,4	18.780,5	15.147,8	18.089,9	17.180,8	16.123,9	15.523,8	100,0	-3,7

(1) Ordenados según el monto de las importaciones efectuadas en el año 2001.

(2) Incluye Hong Kong.

Fuente: Declaración de Ingreso.

Tipo de cambio del dólar nominal
 Valores diarios
 (Pesos por dólar)

Día	2002											
	Abril		Mayo		Junio		Julio		Agosto		Septiembre	
	Tipo de cambio observado (1)	Tipo de cambio acuerdo (2)	Tipo de cambio observado (1)	Tipo de cambio acuerdo (2)	Tipo de cambio observado (1)	Tipo de cambio acuerdo (2)	Tipo de cambio observado (1)	Tipo de cambio acuerdo (2)	Tipo de cambio observado (1)	Tipo de cambio acuerdo (2)	Tipo de cambio observado (1)	Tipo de cambio acuerdo (2)
1	655,90	551,97	-	-	-	-	688,05	544,95	703,57	547,33	-	-
2	657,29	551,46	646,44	549,91	-	-	690,30	545,22	704,36	546,38	710,35	547,68
3	656,28	551,34	650,40	549,49	655,90	548,63	698,67	545,76	-	-	709,26	546,93
4	658,23	550,94	-	-	657,39	547,84	697,13	545,77	-	-	714,58	547,01
5	662,78	551,45	-	-	660,74	548,45	691,50	546,11	697,71	546,43	717,35	547,00
6	-	-	653,34	549,34	661,58	548,20	-	-	698,41	548,15	717,05	547,88
7	-	-	655,52	549,66	662,21	547,61	-	-	701,08	548,05	-	-
8	652,74	551,55	654,96	550,08	-	-	694,60	545,39	696,95	548,08	-	-
9	648,07	551,70	653,53	550,24	-	-	697,26	544,53	692,21	548,17	717,20	548,43
10	647,04	551,24	656,67	549,75	663,15	547,93	699,91	544,91	-	-	716,43	549,04
11	641,75	551,26	-	-	661,29	548,64	698,84	544,89	-	-	719,19	549,45
12	643,83	551,79	-	-	663,20	548,24	696,71	544,70	695,14	547,30	720,26	549,27
13	-	-	659,14	549,93	666,93	548,38	-	-	700,96	547,58	721,31	548,76
14	-	-	655,32	550,79	666,17	547,81	-	-	702,07	546,32	-	-
15	645,72	551,78	655,62	550,50	-	-	693,72	543,47	-	-	-	-
16	646,88	551,72	652,56	549,92	-	-	697,01	543,09	702,21	546,52	721,52	550,08
17	646,35	551,03	650,31	549,18	668,42	548,56	697,08	543,66	-	-	724,76	550,73
18	644,29	550,71	-	-	667,32	548,20	693,90	543,61	-	-	-	-
19	649,10	551,02	-	-	668,56	547,57	693,21	542,91	700,37	547,48	-	-
20	-	-	651,68	549,33	674,96	547,15	-	-	699,19	547,99	728,70	549,80
21	-	-	-	-	685,03	546,61	-	-	699,46	547,66	-	-
22	647,42	551,14	651,82	548,57	-	-	692,50	543,59	702,30	547,97	-	-
23	652,22	551,07	654,49	549,26	-	-	692,40	544,98	705,09	548,58	741,10	549,89
24	-	-	655,60	549,27	693,77	545,54	696,05	544,48	-	-	749,14	549,82
25	653,82	550,19	-	-	702,17	546,22	701,65	544,24	-	-	746,67	550,08
26	656,50	550,15	-	-	694,63	544,26	702,61	545,17	706,75	548,69	745,10	550,12
27	-	-	-	-	704,28	545,15	-	-	705,92	548,14	745,01	550,26
28	-	-	655,70	548,90	697,62	544,32	-	-	706,23	547,46	-	-
29	651,94	549,99	656,39	548,48	-	-	702,31	546,64	713,26	547,25	-	-
30	649,09	550,15	654,20	547,72	-	-	699,30	546,22	715,16	547,45	747,62	549,35
31	-	-	654,44	548,07	-	-	700,98	547,06	-	-	-	-
Promedio	650,82	551,13	653,91	549,42	673,77	547,27	696,33	544,84	702,30	547,57	726,98	549,03

- (1) De acuerdo con lo establecido en el N.º 6 del capítulo I del Compendio de Normas de Cambios Internacionales, el Banco Central de Chile publica diariamente el tipo de cambio del dólar de los Estados Unidos de América en función de las transacciones con esta divisa en el Mercado Cambiario Formal durante el día hábil inmediatamente anterior.
- (2) El valor del tipo de cambio del dólar acuerdo es determinado diariamente de acuerdo con lo establecido en el N.º 7 del capítulo I del Compendio de Normas de Cambios Internacionales del Banco Central de Chile. El Consejo del Banco Central de Chile puede, en cualquier momento, modificar su valor y las reglas establecidas para su determinación.

Tipo de cambio del dólar nominal (continuación)

Valores diarios

(Pesos por dólar)

Día	2002						2003					
	Octubre		Noviembre		Diciembre		Enero		Febrero		Marzo	
	Tipo de cambio observado (1)	Tipo de cambio acuerdo (2)	Tipo de cambio observado (1)	Tipo de cambio acuerdo (2)	Tipo de cambio observado (1)	Tipo de cambio acuerdo (2)	Tipo de cambio observado (1)	Tipo de cambio acuerdo (2)	Tipo de cambio observado (1)	Tipo de cambio acuerdo (2)	Tipo de cambio observado (1)	Tipo de cambio acuerdo (2)
1	748,73	549,75	-	-	-	-	-	-	-	-	-	-
2	746,35	549,98	-	-	703,25	552,83	718,61	548,80	-	-	-	-
3	742,81	549,64	-	-	700,31	552,20	718,73	549,81	736,15	548,72	750,28	549,04
4	743,96	550,42	728,46	550,76	703,58	551,85	-	-	733,10	548,20	748,11	548,16
5	-	-	721,29	550,05	709,80	552,29	-	-	738,85	547,25	752,79	547,76
6	-	-	719,09	550,70	709,68	552,15	715,76	548,77	744,67	548,20	755,52	547,98
7	743,73	550,73	718,68	550,18	-	-	710,19	549,58	743,13	548,44	754,43	547,35
8	743,54	551,01	717,22	549,34	-	-	713,40	549,88	-	-	-	-
9	744,91	550,58	-	-	705,36	551,22	709,22	548,88	-	-	-	-
10	750,53	550,29	-	-	706,10	551,18	711,75	549,03	741,48	548,55	756,79	547,15
11	756,56	550,76	711,08	548,88	703,33	551,68	-	-	743,21	549,69	758,21	547,09
12	-	-	710,03	549,38	699,11	551,06	-	-	743,09	549,17	754,77	547,65
13	-	-	709,62	549,80	692,94	550,28	713,07	548,78	747,10	549,10	753,59	548,89
14	743,01	550,63	708,32	549,59	-	-	710,75	548,49	748,90	548,73	748,09	549,72
15	745,62	551,33	708,64	550,24	-	-	712,61	548,78	-	-	-	-
16	744,62	551,05	-	-	695,57	550,28	716,96	548,51	-	-	-	-
17	746,18	551,62	-	-	695,12	549,62	720,66	547,93	747,90	548,53	740,30	549,54
18	746,19	551,96	706,54	550,04	693,70	550,11	-	-	742,14	549,30	741,61	551,15
19	-	-	701,75	549,73	695,92	549,93	-	-	740,18	549,30	736,54	551,48
20	-	-	698,81	550,84	698,07	550,10	726,68	548,16	743,85	548,72	737,38	551,63
21	745,12	552,01	697,22	550,75	-	-	725,56	548,40	746,71	548,43	742,18	552,01
22	740,23	551,98	697,91	550,98	-	-	726,56	547,91	-	-	-	-
23	736,70	551,72	-	-	697,08	549,78	732,55	547,55	-	-	-	-
24	734,24	552,10	-	-	702,44	549,94	728,97	547,46	749,36	549,04	734,25	551,77
25	735,83	551,81	706,89	552,00	-	-	-	-	752,08	548,52	732,82	551,20
26	-	-	707,90	551,69	705,73	549,63	-	-	755,26	548,84	728,27	551,37
27	-	-	707,68	551,74	709,51	549,40	734,35	546,73	753,57	548,34	725,79	550,95
28	735,53	552,25	707,30	551,81	-	-	737,84	547,59	753,54	548,85	729,87	550,85
29	731,95	551,37	705,10	551,91	-	-	737,08	547,06	-	-	-	-
30	733,72	551,38	-	-	712,38	549,08	738,87	548,20	-	-	-	-
31	733,24	551,17	-	-	-	-	734,34	547,77	-	-	727,36	549,85
Promedio	742,32	551,11	709,48	550,52	701,95	550,73	722,48	548,37	745,21	548,70	743,28	549,65

(1) De acuerdo con lo establecido en el N.º 6 del capítulo I del Compendio de Normas de Cambios Internacionales, el Banco Central de Chile publica diariamente el tipo de cambio del dólar de los Estados Unidos de América en función de las transacciones con esta divisa en el Mercado Cambiario Formal durante el día hábil inmediatamente anterior.

(2) El valor del tipo de cambio del dólar acuerdo es determinado diariamente de acuerdo con lo establecido en el N.º 7 del capítulo I del Compendio de Normas de Cambios Internacionales del Banco Central de Chile. El Consejo del Banco Central de Chile puede, en cualquier momento, modificar su valor y las reglas establecidas para su determinación.

Cotización de monedas extranjeras
Promedios mensuales y anuales
(Paridad por un dólar de los Estados Unidos de América)

Moneda	Promedio 2002	2002									2003		
		Abr.	May.	Jun.	Jul.	Ago.	Sep.	Oct.	Nov.	Dic.	Ene.	Feb.	Mar.
Bolívar venezolano	1.158,573	875,226	979,776	1.205,051	1.312,315	1.375,000	1.453,842	1.443,609	1.358,354	1.316,105	1.691,773	1.660,660	1.596,095
Boliviano	7,161	7,042	7,058	7,122	7,176	7,243	7,313	7,369	7,412	7,454	7,523	7,516	7,541
Corona danesa	7,890	8,401	8,112	7,794	7,481	7,595	7,575	7,569	7,418	7,308	6,999	6,894	6,885
Corona noruega	7,992	8,627	8,211	7,772	7,468	7,611	7,513	7,480	7,316	7,180	6,908	6,992	7,271
Corona sueca	9,726	10,304	10,072	9,554	9,330	9,462	9,358	9,280	9,065	8,945	8,637	8,489	8,543
Dírham (E.A.U.)	3,673	3,673	3,673	3,673	3,673	3,673	3,673	3,673	3,672	3,673	3,673	3,672	3,673
Dólar australiano	1,843	1,869	1,822	1,760	1,806	1,849	1,829	1,819	1,783	1,779	1,718	1,683	1,663
Dólar canadiense	1,570	1,583	1,552	1,531	1,542	1,570	1,573	1,579	1,571	1,557	1,542	1,513	1,476
Dólar hongkonés	7,799	7,799	7,799	7,800	7,800	7,800	7,800	7,799	7,799	7,798	7,799	7,799	7,799
Dólar neozelandés	2,165	2,261	2,176	2,050	2,081	2,159	2,129	2,080	2,014	1,967	1,854	1,808	1,806
Dólar de Singapur	1,791	1,830	1,801	1,783	1,753	1,756	1,764	1,785	1,765	1,755	1,735	1,745	1,753
Dólar taiwanés	34,466	34,831	34,392	33,823	33,208	33,812	34,432	34,871	34,634	34,714	34,525	34,695	34,721
Dólar estadounidense	1,000	1,000	1,000	1,000	1,000	1,000	1,000	1,000	1,000	1,000	1,000	1,000	1,000
Euro (*)	1,062	1,130	1,091	1,049	1,007	1,023	1,020	1,019	0,999	0,985	0,942	0,928	0,927
Franco suizo	1,558	1,656	1,589	1,543	1,473	1,496	1,494	1,492	1,465	1,445	1,376	1,361	1,361
Guaraní paraguayo	5.695,333	4.873,609	4.934,645	5.399,595	6.258,570	6.174,933	6.183,463	6.357,170	6.630,565	6.974,020	7.080,909	6.917,275	6.803,095
Libra esterlina	0,667	0,694	0,685	0,675	0,643	0,650	0,643	0,642	0,637	0,632	0,619	0,621	0,632
Nuevo sol peruano	3,516	3,438	3,449	3,479	3,531	3,573	3,618	3,614	3,585	3,513	3,494	3,484	3,480
Peso argentino	3,086	2,897	3,276	3,588	3,595	3,578	3,594	3,624	3,473	3,446	3,212	3,083	2,999
Peso colombiano	2.501,569	2.262,186	2.302,990	2.360,045	2.504,783	2.643,757	2.742,279	2.824,400	2.724,605	2.813,275	2.908,109	2.948,125	2.957,352
Peso mexicano	9,656	9,139	9,504	9,753	9,786	9,829	10,051	10,087	10,188	10,207	10,602	10,927	10,904
Peso uruguayo	20,994	16,219	16,919	17,458	21,487	25,543	29,143	26,887	27,071	27,129	26,972	28,398	28,595
Rand sudafricano	10,506	11,091	10,151	10,147	10,089	10,556	10,586	10,318	9,641	8,979	8,678	8,285	8,041
Real brasileño	2,914	2,316	2,472	2,705	2,909	3,112	3,298	3,790	3,580	3,639	3,434	3,587	3,458
Rupia India	48,575	48,874	48,970	48,940	48,758	48,576	48,431	48,350	48,224	48,127	47,901	47,723	47,596
Sucre ecuatoriano	24.999,087	24.994,048	25.000,000	25.000,000	25.000,000	25.000,000	25.000,000	25.000,000	25.000,000	25.000,000	25.000,000	25.000,000	25.000,000
Yen	125,309	130,976	126,611	123,454	118,022	119,175	120,662	123,846	121,557	122,232	118,668	119,454	118,726
Yuan	8,275	8,271	8,274	8,272	8,276	8,276	8,274	8,275	8,277	8,276	8,274	8,277	8,277
DEG	0,773	0,797	0,784	0,770	0,751	0,757	0,756	0,759	0,751	0,748	0,733	0,730	0,730

(*) A partir del 1.º de enero de 2002, el euro reemplaza a las siguientes monedas: chelín (Austria), dracma (Grecia), escudo (Portugal), florín (Países Bajos), franco belga, franco francés, libra irlandesa, lira italiana, marco alemán, marco finlandés y peseta.

DEG: Derecho especial de giro.

Fuente: Bloomberg y Reuters. Cotizaciones dadas a conocer a modo informativo.

Cotización de monedas extranjeras
Promedios mensuales y anuales
(Pesos chilenos por una unidad de moneda extranjera)

Moneda	Promedio	2 0 0 2									2 0 0 3		
	2002	Abr.	May.	Jun.	Jul.	Ago.	Sep.	Oct.	Nov.	Dic.	Ene.	Feb.	Mar.
Bolívar venezolano	0,62	0,74	0,67	0,56	0,53	0,51	0,50	0,51	0,52	0,53	0,43	0,45	0,47
Boliviano	96,19	92,42	92,65	94,60	97,04	96,97	99,41	100,73	95,73	94,18	96,04	99,15	98,57
Corona danesa	87,75	77,47	80,62	86,51	93,09	92,47	95,97	98,08	95,65	96,07	103,27	108,10	108,01
Corona noruega	86,99	75,45	79,67	86,77	93,26	92,29	96,77	99,26	96,98	97,79	104,59	106,59	102,28
Corona sueca	71,20	63,16	64,95	70,58	74,64	74,24	77,69	79,99	78,27	78,48	83,66	87,80	87,04
Dirham (Emiratos Árabes Unidos)	187,59	177,20	178,04	183,45	189,60	191,22	197,94	202,12	193,19	191,13	196,72	202,92	202,39
Dólar australiano	374,51	348,18	358,99	382,77	385,58	379,90	397,53	408,04	397,95	394,65	420,65	442,79	447,23
Dólar canadiense	438,95	411,21	421,47	440,05	451,66	447,39	462,24	470,13	451,55	450,87	468,60	492,49	503,57
Dólar hongkonés	88,33	83,45	83,84	86,38	89,28	90,04	93,21	95,18	90,97	90,01	92,64	95,55	95,31
Dólar neozelandés	319,90	287,91	300,65	328,78	334,75	325,36	341,49	356,89	352,34	357,02	389,87	412,23	411,61
Dólar de Singapur	385,04	355,65	363,02	377,86	397,30	400,06	411,99	415,93	402,08	400,07	416,50	426,98	423,98
Dólar taiwanés	20,00	18,69	19,01	19,92	20,97	20,77	21,11	21,29	20,49	20,22	20,93	21,48	21,41
Dólar estadounidense	688,94	650,82	653,91	673,77	696,33	702,30	726,98	742,32	709,48	701,95	722,48	745,21	743,28
Euro (*)	651,75	575,77	599,21	642,69	691,39	686,47	712,50	728,40	710,16	713,02	767,19	803,17	802,12
Franco suizo	444,50	393,05	411,62	436,93	472,87	469,38	486,46	497,55	484,18	486,06	525,17	547,53	546,29
Guaraní paraguayo	0,12	0,13	0,13	0,12	0,11	0,11	0,12	0,12	0,11	0,10	0,10	0,11	0,11
Libra esterlina	1.035,99	938,03	954,56	998,37	1.083,03	1.080,08	1.130,30	1.156,16	1.114,61	1.111,27	1.167,51	1.200,33	1.176,57
Nuevo sol peruano	195,87	189,31	189,58	193,67	197,19	196,58	200,91	205,38	197,89	199,80	206,78	213,91	213,58
Peso argentino	240,73	225,28	200,14	187,89	193,81	196,30	202,30	204,96	204,35	203,77	225,07	241,78	248,06
Peso colombiano	0,28	0,29	0,28	0,29	0,28	0,27	0,27	0,26	0,26	0,25	0,25	0,25	0,25
Peso mexicano	71,39	71,23	68,81	69,08	71,17	71,45	72,33	73,60	69,64	68,77	68,15	68,20	68,17
Peso uruguayo	34,95	40,16	38,66	38,62	32,72	27,60	25,03	27,61	26,21	25,88	27,51	26,24	25,99
Rand sudafricano	66,03	58,70	64,45	66,42	69,03	66,56	68,68	71,95	73,62	78,21	83,28	90,00	92,46
Real brasileño	242,78	281,09	264,57	249,25	239,67	225,88	221,50	196,00	198,19	193,09	210,59	207,75	214,98
Rupia India	14,19	13,32	13,35	13,77	14,28	14,46	15,01	15,35	14,71	14,59	15,08	15,62	15,62
Sucre ecuatoriano	0,03	0,03	0,03	0,03	0,03	0,03	0,03	0,03	0,03	0,03	0,03	0,03	0,03
Yen	5,51	4,97	5,17	5,46	5,90	5,89	6,03	5,99	5,84	5,74	6,09	6,24	6,26
Yuan	83,26	78,69	79,04	81,45	84,14	84,86	87,87	89,71	85,72	84,82	87,32	90,04	89,80
DEG	892,71	816,99	834,31	874,87	926,66	927,17	961,34	978,21	944,25	938,56	985,75	1.021,33	1.018,82

(*) A partir del 1.º de enero de 2002, el euro reemplaza a las siguientes monedas: chelín (Austria), dracma (Grecia), escudo (Portugal), florín (Países Bajos), franco belga, franco francés, libra irlandesa, lira italiana, marco alemán, marco finlandés y peseta.

DEG: Derecho especial de giro.

Fuente: Bloomberg y Reuters. Cotizaciones dadas a conocer a modo informativo.

Tipo de cambio del dólar observado
Promedios mensuales y anuales

(Cifras expresadas en la moneda legal del período) (1)

Año	Ene.	Feb.	Mar.	Abr.	May.	Jun.	Jul.	Ago.	Sep.	Oct.	Nov.	Dic.	Prom.
1974	371,00	416,00	483,00	545,00	611,00	725,00	790,00	889,00	1.021,00	1.173,00	1.340,00	1.619,00	831,92
1975	1,91	2,25	2,79	3,54	4,05	4,58	5,34	5,81	6,19	6,80	7,44	8,25	4,91
1976	9,19	10,10	10,76	11,51	12,56	13,54	12,82	13,51	14,33	15,17	16,13	17,03	13,05
1977	17,96	19,04	18,38	18,69	19,39	20,23	20,96	21,96	23,86	24,71	25,66	27,59	21,54
1978	28,35	29,12	29,86	30,61	31,30	31,83	32,29	32,73	33,05	33,32	33,57	33,84	31,66
1979 (2)	34,21	34,72	35,24	35,77	36,25	36,76	39,00	39,00	39,00	39,00	39,00	39,00	37,25
1980 (3)	39,00	39,00	39,00	39,00	39,00	39,00	39,00	39,00	39,00	39,00	39,00	39,00	39,00
1981	39,00	39,00	39,00	39,00	39,00	39,00	39,00	39,00	39,00	39,00	39,00	39,00	39,00
1982 (4) (5)	39,00	39,00	39,00	39,00	39,00	43,02	46,65	55,35	63,04	66,27	69,19	72,39	50,91
1983	74,04	76,38	74,48	73,69	75,10	77,03	78,25	79,55	81,24	83,34	85,29	87,07	78,79
1984	87,82	88,12	88,20	88,55	90,19	91,13	91,89	92,69	100,94	116,39	119,58	126,23	98,48
1985	128,98	131,84	145,69	148,76	152,15	155,06	170,81	176,49	178,19	179,19	180,68	182,48	160,86
1986	184,80	186,74	189,22	189,19	187,93	188,79	190,36	194,46	198,32	199,73	201,95	203,67	192,93
1987	204,54	206,01	207,82	211,49	212,54	218,18	224,13	224,58	225,15	229,27	233,83	235,34	219,41
1988	243,73	240,00	243,33	241,88	245,15	248,31	248,32	245,59	245,67	247,09	246,44	244,63	245,01
1989	247,11	245,84	249,64	251,36	252,44	261,66	272,81	276,65	280,15	282,78	288,42	294,59	266,95
1990	296,76	292,46	296,66	296,41	296,97	296,79	296,67	303,44	308,35	312,49	326,86	334,98	304,90
1991	337,23	337,53	340,24	340,28	339,95	344,89	348,72	350,89	355,61	359,06	364,26	371,93	349,22
1992	369,75	347,86	348,34	346,30	346,56	355,00	361,25	368,86	376,04	373,10	377,63	380,22	362,58
1993	383,93	387,91	397,22	401,19	404,98	403,30	404,79	407,66	408,19	412,59	412,50	425,73	404,17
1994	430,45	428,69	430,45	424,47	424,70	420,68	420,49	419,43	414,87	412,21	413,45	402,23	420,18
1995	405,78	412,14	410,46	394,33	377,17	373,59	378,07	387,27	394,56	406,62	412,31	408,98	396,77
1996	408,53	410,97	411,55	408,42	406,23	409,85	410,72	411,10	411,84	415,55	420,03	422,41	412,27
1997	423,79	416,19	414,05	417,58	418,61	417,42	416,61	414,85	414,90	414,41	424,96	438,29	419,31
1998	453,39	448,53	452,53	453,74	453,42	456,19	464,64	471,26	470,50	463,60	463,26	472,39	460,29
1999	475,68	493,45	492,48	482,33	485,04	502,17	516,74	513,03	524,55	537,97	543,71	538,22	508,78
2000	520,45	512,85	504,38	508,10	521,66	529,74	542,75	550,99	565,90	567,84	574,60	574,63	539,49
2001	571,12	563,13	587,79	598,63	604,48	616,07	656,46	673,70	681,24	708,10	689,40	669,14	634,94
2002	667,28	678,84	663,26	650,82	653,91	673,77	696,33	702,30	726,98	742,32	709,48	701,95	688,94
2003	722,48	745,21	743,28										

(1) Las cifras correspondientes al período 1965-1974 están expresadas en escudos por dólar. A partir de 1975 están indicadas en pesos por dólar.

(2) El ex Comité Ejecutivo del Banco Central de Chile, en su Sesión 1279, celebrada el 29 de junio de 1979, acordó fijar, a contar del 30 de junio de 1979 y hasta el 29 de febrero de 1980, en \$39,00 por dólar de los Estados Unidos de América, el tipo de cambio para las operaciones que este organismo realice en el mercado de divisas.

(3) Mediante Circular 3222 del 4 de enero de 1980, el ex Comité Ejecutivo del Banco Central de Chile acordó mantener en \$39,00 el valor del dólar, a contar del 1.º de marzo de 1980.

(4) Por acuerdo del ex Comité Ejecutivo del Banco Central de Chile, tomado en Sesión N.º 1445 del 14 de junio de 1982 y publicado en el diario oficial del 15 de junio de 1982 se modificó el valor del dólar, a partir del 15 de junio de 1982, en relación con el peso chileno y una canasta de monedas determinadas.

(5) Por acuerdo del ex Comité Ejecutivo del Banco Central de Chile, adoptado en Sesión N.º 1458 del 6 de agosto de 1982 se acordó publicar diariamente el tipo de cambio dólar de los Estados Unidos de América en función de las transacciones efectuadas por las empresas bancarias el día hábil bancario anterior. En la actualidad, esta disposición continúa vigente y está definida en el N.º 6 del capítulo I del Compendio de Normas de Cambios Internacionales (CNCI), en virtud del artículo 44 de la Ley Orgánica Constitucional del Banco Central de Chile.

Cotización de la onza troy de oro, de la plata y de la libra de cobre (1) (2)
Promedios mensuales y anuales
(Dólares)

Especificación	Onza troy de oro	Onza troy de plata	Libra de cobre
1998 Promedio	294,05	5,57	0,75
1999 Promedio	278,81	5,24	0,71
2000 Promedio	279,12	4,98	0,82
2001 Promedio	270,90	4,39	0,72
2002 Promedio	309,77	4,62	0,71
2002 Ene.	281,29	4,54	0,68
Feb.	294,77	4,45	0,71
Mar.	293,83	4,55	0,73
Abr.	302,23	4,60	0,72
May.	313,37	4,71	0,72
Jun.	322,23	4,92	0,75
Jul.	313,89	4,93	0,72
Ago.	309,27	4,55	0,67
Sep.	318,71	4,56	0,67
Oct.	317,03	4,42	0,67
Nov.	318,91	4,53	0,72
Dic.	331,72	4,64	0,73
2003 Ene.	355,65	4,83	0,74
Feb.	359,97	4,66	0,76
Mar.	341,11	4,53	0,75
Abr.			
May.			
Jun.			
Jul.			
Ago.			
Sep.			
Oct.			
Nov.			
Dic.			
Variación en 12 meses	16,09	-0,44	2,74
Variación promedio acumulada	21,48	3,55	6,36

(1) Promedios mensuales y anuales calculados a base de las cotizaciones diarias obtenidas por la fuente de información al cierre de la Bolsa de Metales de Londres.

(2) La onza troy es una medida de peso de los metales preciosos equivalente a 31,103 gramos. La libra de cobre es una medida de peso equivalente a 453,592497942958 gramos.

Fuente: Bloomberg. Cotizaciones dadas a conocer a título informativo.

Cuentas Nacionales

Cuentas Nacionales

El Sistema de Cuentas Nacionales tiene como objetivo entregar antecedentes cuantitativos sobre los principales agregados económicos, relacionados con la generación del producto y con la distribución y uso del ingreso, la generación del ahorro y la inversión y la emisión de pasivos y adquisición de activos financieros, facilitando los análisis sobre el comportamiento de la economía en un contexto macroeconómico. Constituye un antecedente fundamental en toda evaluación de política económica, por ser el único conjunto de estadísticas que presenta un cuadro integrado y coherente sobre la evolución de las diferentes variables económicas.

Definiciones de algunos conceptos de Cuentas Nacionales

La serie actual de cuentas está basada en conformidad con las principales directrices del Sistema de Cuentas Nacionales 1993 (SCN 1993). Este sistema, que constituye el referente internacional más importante sobre la materia, fue elaborado en conjunto por Naciones Unidas, Fondo Monetario Internacional (FMI), Banco Mundial, Oficina Estadística de las Comunidades Europeas (Eurostat) y la Organización para la Cooperación y Desarrollo Económicos (OCDE).

Con el objeto de facilitar al usuario la correcta utilización de las diferentes variables que componen el conjunto de cuentas nacionales presentadas en esta publicación, se definen a continuación algunos conceptos de ellas.

Ahorro nacional bruto

Es el conjunto de saldos de ingresos y gastos corrientes de los diferentes sectores institucionales residentes.

Ahorro total bruto

Es el ahorro nacional bruto más el ahorro externo (excedente de la nación en cuenta corriente). Por definición es equivalente

a la Formación Bruta de Capital.

Bienes transables y no transables

Bienes transables son aquellos susceptibles de ser exportados y/o importados. Los no transables son los bienes no comerciables internacionalmente.

Consumo final o total

Es el gasto en consumo final de los hogares, instituciones privadas sin fines de lucro y del Gobierno general.

Deflactor implícito del PIB

Índice que muestra la evolución de los precios de los componentes del producto interno bruto. El deflactor implícito tiene la siguiente expresión.

$$\frac{\text{PIB a precios corrientes}}{\text{PIB a precios constantes}}$$

Efecto de la relación de términos de intercambio

Ganancia o pérdida derivada de las variaciones que experimentan los precios de los bienes y servicios transados con el exterior. Afecta el poder adquisitivo del ingreso nacional.

Excedente de la nación en cuenta corriente (o ahorro externo)

Es el saldo de la cuenta de transacciones corrientes del exterior, el cual comprende las exportaciones de bienes y servicios neto de importaciones y las otras transacciones corrientes netas, las que están constituidas por los flujos de transferencias corrientes y pagos de factores.

Exportaciones de bienes y servicios

Son todas las transferencias de propiedad de bienes de los residentes de un país a los no residentes y de servicios proporcionados por los productores residentes del país a los no residentes. Al igual que en el caso de las importaciones, la valoración puede ser Cif o Fob, según si considera o no fletes y seguros a partir del puerto de embarque. Se debe considerar que las exportaciones valor fob se componen del valor a precio de productor más los costos de transporte y comercialización internos.

Formación bruta de capital

Equivale a la formación bruta de capital fijo más variación de existencias.

Formación bruta de capital fijo

Comprende los gastos —compras y producción por cuenta propia— que adicionan bienes nuevos duraderos a la existencia

de activos fijos, menos las ventas netas de bienes similares de segunda mano y de desecho efectuados por las industrias, administraciones públicas y los servicios privados no lucrativos que se prestan a los hogares.

Gasto de consumo final de gobierno

Valor de los bienes y servicios producidos por el Gobierno y distribuidos a la comunidad gratuitamente, ya sea en forma individual o colectiva. Se determina restando a la producción bruta (suma del valor de su consumo intermedio de bienes y servicios, remuneración de los empleados, consumo de capital fijo e impuestos indirectos) el valor de las ventas de productos de mercado y de no mercado producidos por él.

Gasto de consumo final de las instituciones privadas sin fines de lucro (IPSFL), que sirven a los hogares

Valor de los bienes y servicios producidos por estas instituciones distribuidos gratuitamente a los hogares. Es equivalente al valor de la producción bruta (consumo intermedio, remuneraciones, consumo final de capital fijo e impuestos sobre la producción) menos el valor de las ventas de bienes y servicios.

Gasto de consumo final de los hogares

Gastos efectuados por los hogares residentes en bienes nuevos duraderos y no duraderos y servicios, menos las ventas netas de bienes usados.

Gasto del producto interno bruto a precios de mercado

El gasto del producto interno bruto a precios de mercado es el valor del flujo de bienes y servicios finales medido a través del destino o utilización de éstos:

- Gasto en consumo final de hogares
 - Gasto en consumo final de las instituciones privadas sin fines de lucro
 - Gasto en consumo final de Gobierno
 - Variación de existencias
 - Formación bruta de capital fijo
 - Exportaciones de bienes y servicios no factoriales (fob)
 - Menos: importaciones de bienes y servicios no factoriales (cif)
-
- Gasto del Producto Interno Bruto a precios de mercado

Gasto interno bruto

Equivale al gasto en consumo final más la formación bruta de capital.

Gobierno general

Sector institucional que, además de cumplir con las

responsabilidades políticas y con su papel en la regulación económica, produce principalmente servicios (y posiblemente bienes) no de mercado para el consumo colectivo y redistribuyen el ingreso y la riqueza.

Importaciones de bienes y servicios

Son todas las transferencias de propiedad de bienes y servicios de los no residentes de un país a los residentes y de servicios prestados por los productores no residentes a los residentes del país. Las importaciones pueden ser registradas a valores fob, cif, o de mercado, agregando progresivamente los servicios de transporte, seguros, tributación y comercialización interna, los que pueden ser efectuados por establecimientos residentes o no residentes.

Imputaciones bancarias (servicios de intermediación financiera medidos indirectamente, Sifmi)

Valor del servicio prestado por el sector financiero al actuar como intermediario entre los oferentes y demandantes de fondos, para el cual no existe un cobro explícito y es medido en función de los intereses netos recibidos por el sistema financiero. Dado que no es posible desagregar este servicio entre los diferentes usuarios, una de las alternativas propuestas por el SCN93 es restar este monto al valor agregado total de las ramas de actividad, a través de la creación de una industria ficticia.

Indicador mensual de actividad económica (Imacec)

Indicador que tiene como objetivo estimar la evolución de la producción neta de bienes y servicios realizada por la economía durante un mes. Para su elaboración se emplean como referencia las ponderaciones, cobertura, valoración y metodologías sectoriales de la Matriz Insumo Producto para la economía chilena 1996 (MIP 1996).

Ingreso nacional

Ingresos percibidos por los factores de la producción de propiedad de los residentes en el país. Comprende la remuneración al trabajo y el excedente de explotación más los ingresos netos por factores de la producción recibidos del exterior.

Ingreso nacional bruto disponible nominal, a precios de mercado

Ingreso percibido por las unidades residentes, independiente sea su origen, después de deducir los pagos por transferencias corrientes. Es equivalente al ingreso nacional bruto a precios de mercado más las transferencias corrientes netas recibidas del exterior, distintas de los ingresos de la propiedad y de la empresa.

Ingreso nacional bruto disponible real

Equivale al producto interno bruto a precios constantes más el ingreso neto de factores y transferencias corrientes netas con el exterior, ajustado por el efecto de la relación de los términos de intercambio. Permite medir la evolución en el poder adquisitivo del producto nacional bruto a precios constantes.

Ingresos netos de factores del resto del mundo

Ingresos recibidos desde el exterior menos ingresos pagados al exterior por concepto de renta de inversiones, intereses, dividendos y otros ingresos de factores obtenidos en el exterior por los residentes.

IVA neto recaudado

Impuesto al valor agregado recaudado por el Gobierno y cancelado en última instancia por los compradores que no tienen derecho legal a recuperar este gravamen.

Producto interno bruto a precios de mercado (PIB)

Es una de las medidas de producción de bienes y servicios, neto de duplicaciones, generados en el país en un determinado período. Se valora a precios de mercado y su medición se efectúa generalmente a través de los valores agregados por las diversas ramas de actividad económica o productores, incluyéndose, además, el impuesto al valor agregado (IVA recaudado) y los derechos de importación.

Σ	Valores agregados sectoriales
-	Costo imputado de los servicios bancarios
+	IVA neto recaudado
+	Derechos de importación
<hr/>	
	Producto interno bruto a precios de mercado

Es igual al gasto del producto interno bruto a precios de mercado o a la suma de las remuneraciones de los empleados, el consumo de capital fijo, los impuestos indirectos netos y el excedente de explotación.

Producto nacional bruto

Producto interno bruto más los ingresos netos por factores de producción recibidos del resto del mundo.

Producto o ingreso per cápita

Es el cociente entre el producto o ingreso y la población total promedio para un período determinado.

Transferencias corrientes netas del exterior

Desembolsos corrientes sin contrapartida entre agentes económicos residentes y el resto del mundo.

Valoración a precios constantes

Valoración de los bienes y servicios a los precios de un año considerado como base, eliminando de esta forma, en una serie, el efecto de las variaciones en los precios.

Valoración a precios corrientes

Valoración de los bienes y servicios al precio pagado efectivamente por ellos en las respectivas transacciones de compra-venta.

Valoración a precios de mercado y costo de factores

Valoración a precio de mercado es el valor pagado por los compradores a los productores, incluyendo los impuestos indirectos netos de subvenciones. En cambio, a costo de factores excluye dichos impuestos indirectos netos.

Variación de existencias

Es el valor que a nivel de establecimiento y durante un período contable tiene la variación física de las existencias de materias primas y otros materiales, suministros y los trabajos en curso (excepto los relacionados con obras de construcción) y productos terminados en poder de las industrias residentes y administraciones públicas. En la práctica, la mayor aproximación de este concepto corresponde a la diferencia entre los niveles de existencias de principio y final del período, valorados a precios medios aproximados.

Gasto del producto interno bruto y tasas de inversión

(Millones de pesos de cada año)

Especificación	1996	1997	1998	1999 (1)	2000 (1)	2001 (2)	2002 (2)
Gasto en consumo final de hogares e instituciones privadas sin fines de lucro	19.785.013	21.972.021	23.703.560	23.927.922	25.811.944	27.735.301	28.903.700
Gasto en consumo final de Gobierno	3.426.055	3.860.476	4.197.122	4.603.828	5.020.350	5.432.631	5.784.852
Formación bruta de capital fijo	8.240.744	9.414.196	9.545.744	7.740.114	8.369.386	9.211.679	9.657.795
Variación de existencias	312.886	211.821	281.700	22.799	444.143	267.004	367.316
Exportaciones de bienes y servicios	8.520.525	9.404.197	9.608.639	10.992.271	12.857.959	14.525.789	15.619.744
Menos: Importaciones de bienes y servicios	9.047.935	10.140.076	10.801.894	10.148.392	12.110.319	13.828.820	14.570.903
Producto interno bruto	31.237.289	34.722.636	36.534.873	37.138.542	40.393.464	43.343.584	45.762.505
Tasa de inversión en capital fijo	26,4	27,1	26,1	20,8	20,7	21,3	21,1
Tasa de inversión total	27,4	27,7	26,9	20,9	21,8	21,9	21,9

(1) Cifras provisionales

(2) Cifras preliminares

Variación porcentual de deflatores del gasto del producto interno bruto

Especificación	1997	1998	1999 (1)	2000 (1)	2001 (2)	2002 (2)	
Gasto en consumo final de hogares e instituciones privadas sin fines de lucro		4,2	3,1	1,9	4,0	4,6	2,5
Gasto en consumo final de Gobierno		6,5	6,3	6,8	5,9	4,9	4,0
Formación bruta de capital fijo		3,3	-0,5	-0,8	0,4	7,4	3,4
Exportaciones de bienes y servicios		-0,7	-2,9	6,6	10,9	6,5	6,1
Menos: Importaciones de bienes y servicios		-1,0	-0,2	3,8	7,7	10,7	4,8
Producto interno bruto		4,3	1,9	2,4	4,4	4,1	3,4

(1) Cifras provisionales

(2) Cifras preliminares

Producto interno bruto por clase de actividad económica

(Millones de pesos de 1996)

Especificación	1996	1997	1998	1999 (1)	2000 (1)	2001 (2)	2002 (2)
Agropecuario - silvícola	1.323.492	1.345.469	1.412.513	1.401.496	1.478.159	1.555.464	1.620.145
Pesca	382.931	419.419	393.492	418.841	469.344	503.492	545.842
Minería	2.089.442	2.325.065	2.517.712	2.784.348	2.882.729	3.060.492	3.049.873
Industria manufacturera	5.468.314	5.727.067	5.595.383	5.566.725	5.787.638	5.814.841	5.979.245
Electricidad, gas y agua	889.376	962.995	1.005.482	957.735	1.023.089	1.033.226	1.077.721
Construcción	2.911.728	3.094.243	3.152.276	2.841.012	2.815.817	2.899.219	2.960.560
Comercio, restaurantes y hoteles	3.477.173	3.739.872	3.872.556	3.700.779	3.839.808	3.934.025	4.013.114
Transporte y comunicaciones	2.004.156	2.222.031	2.369.566	2.388.158	2.608.576	2.808.983	2.872.232
Servicios financieros y empresariales (3)	3.785.812	4.054.474	4.296.392	4.253.915	4.443.333	4.572.143	4.657.700
Propiedad de vivienda	2.352.585	2.443.387	2.527.677	2.602.572	2.665.137	2.724.594	2.787.213
Servicios personales (4)	3.312.917	3.515.182	3.626.197	3.696.599	3.817.454	3.922.158	3.996.037
Administración pública	1.257.602	1.276.089	1.295.357	1.314.140	1.333.852	1.357.248	1.382.120
Subtotal	29.255.529	31.125.292	32.064.604	31.926.320	33.164.937	34.185.884	34.941.802
Menos: Imputaciones bancarias	1.015.444	1.090.351	1.131.784	1.118.043	1.166.159	1.198.812	1.222.249
Producto interno bruto a costo de factores	28.240.085	30.034.940	30.932.821	30.808.277	31.998.778	32.987.072	33.719.553
Más: IVA neto recaudado	2.309.491	2.490.341	2.613.346	2.581.856	2.699.748	2.786.636	2.833.923
Más: Derechos de importación	687.713	775.411	830.431	724.910	838.218	852.378	858.329
Producto interno bruto a precios de mercado	31.237.289	33.300.693	34.376.598	34.115.042	35.536.744	36.626.086	37.411.805

Producto interno bruto por clase de actividad económica

(Tasa de variación media a precios constantes, 1997-2001)

Especificación	1997	1998	1999 (1)	2000 (1)	2001 (2)	2002 (2)
Agropecuario - silvícola	1,7	5,0	-0,8	5,5	5,2	4,2
Pesca	9,5	-6,2	6,4	12,1	7,3	8,4
Minería	11,3	8,3	10,6	3,5	6,2	-0,3
Industria manufacturera	4,7	-2,3	-0,5	4,0	0,5	2,8
Electricidad, gas y agua	8,3	4,4	-4,7	6,8	1,0	4,3
Construcción	6,3	1,9	-9,9	-0,9	3,0	2,1
Comercio, restaurantes y hoteles	7,6	3,5	-4,4	3,8	2,5	2,0
Transporte y comunicaciones	10,9	6,6	0,8	9,2	7,7	2,3
Servicios financieros y empresariales (3)	7,1	6,0	-1,0	4,5	2,9	1,9
Propiedad de vivienda	3,9	3,4	3,0	2,4	2,2	2,3
Servicios personales (4)	6,1	3,2	1,9	3,3	2,7	1,9
Administración pública	1,5	1,5	1,5	1,5	1,8	1,8
Subtotal	6,4	3,0	-0,4	3,9	3,1	2,2
Menos: Imputaciones bancarias	7,4	3,8	-1,2	4,3	2,8	2,0
Producto interno bruto a costo de factores	6,4	3,0	-0,4	3,9	3,1	2,2
Más: IVA neto recaudado	7,8	4,9	-1,2	4,6	3,2	1,7
Más: Derechos de importación	12,8	7,1	-12,7	15,6	1,7	0,7
Producto interno bruto a precios de mercado	6,6	3,2	-0,8	4,2	3,1	2,1

(1) Cifras provisionales.

(2) Cifras preliminares.

(3) Incluye servicios financieros, seguros, arriendo de inmuebles y servicios prestados a empresas.

(4) Incluye servicios públicos y privados de educación y salud y otros servicios.

Producto interno bruto trimestral por clase de actividad económica

(Millones de pesos de 1996)

Especificación	2 0 0 1 (1)					2 0 0 2 (2)				
	1. ^{er} Trimestre	2. ^o Trimestre	3. ^{er} Trimestre	4. ^o Trimestre	Año	1. ^{er} Trimestre	2. ^o Trimestre	3. ^{er} Trimestre	4. ^o Trimestre	Año
Agropecuario - silvícola	620.720	561.597	179.850	193.297	1.555.464	636.478	582.085	193.807	207.776	1.620.145
Pesca	139.792	91.076	118.827	153.796	503.492	154.284	95.048	125.900	170.611	545.842
Minería	750.943	762.411	768.991	778.147	3.060.492	736.153	745.902	747.508	820.310	3.049.873
Industria manufacturera	1.406.934	1.514.693	1.473.658	1.419.557	5.814.841	1.404.088	1.543.983	1.560.270	1.470.904	5.979.245
Electricidad, gas y agua	250.463	252.574	260.174	270.016	1.033.226	260.144	264.063	266.981	286.532	1.077.721
Construcción	692.215	743.954	678.052	784.998	2.899.219	726.213	770.511	678.796	785.040	2.960.560
Comercio, restaurantes y hoteles	1.055.143	956.049	926.912	995.920	3.934.025	1.070.980	966.395	949.130	1.026.610	4.013.114
Transporte y comunicaciones	681.928	679.535	733.729	713.791	2.808.983	691.863	689.937	753.471	736.960	2.872.232
Servicios financieros (3)	1.156.928	1.166.754	1.106.398	1.142.063	4.572.143	1.167.602	1.181.950	1.130.302	1.177.846	4.657.700
Propiedad de vivienda	671.490	677.229	685.072	690.802	2.724.594	688.278	693.483	700.144	705.309	2.787.213
Servicios personales (4)	781.353	1.001.236	1.082.279	1.057.289	3.922.158	793.931	1.019.747	1.103.725	1.078.634	3.996.037
Administración pública	337.272	337.728	340.301	341.948	1.357.248	343.478	343.912	346.561	348.169	1.382.120
Subtotal	8.545.181	8.744.836	8.354.244	8.541.624	34.185.884	8.673.492	8.897.016	8.556.594	8.814.700	34.941.802
Menos: Imputaciones bancarias	296.298	312.695	295.430	294.389	1.198.812	300.192	317.118	301.482	303.457	1.222.249
Producto interno bruto a costo de factores	8.248.883	8.432.141	8.058.813	8.247.234	32.987.072	8.373.301	8.579.898	8.255.112	8.511.243	33.719.553
Más: IVA neto recaudado	703.290	695.117	685.336	702.894	2.786.636	712.864	699.645	703.561	717.853	2.833.923
Más: Derechos de importación	223.204	215.587	216.733	196.853	852.378	206.645	224.447	220.763	206.473	858.329
Producto interno bruto a precios de mercado	9.175.377	9.342.846	8.960.882	9.146.981	36.626.086	9.292.810	9.503.990	9.179.436	9.435.570	37.411.805

Producto interno bruto trimestral por clase de actividad económica

(Variación respecto de igual período del año anterior)

Especificación	2 0 0 1 (1)					2 0 0 2 (2)				
	1. ^{er} Trimestre	2. ^o Trimestre	3. ^{er} Trimestre	4. ^o Trimestre	Año	1. ^{er} Trimestre	2. ^o Trimestre	3. ^{er} Trimestre	4. ^o Trimestre	Año
Agropecuario - silvícola	4,7	7,3	2,4	3,7	5,2	2,5	3,6	7,8	7,5	4,2
Pesca	8,7	7,7	6,1	6,6	7,3	10,4	4,4	6,0	10,9	8,4
Minería	6,8	7,4	7,3	3,3	6,2	-2,0	-2,2	-2,8	5,4	-0,3
Industria manufacturera	-0,3	1,9	-0,2	0,4	0,5	-0,2	1,9	5,9	3,6	2,8
Electricidad, gas y agua	3,1	7,2	-0,1	-5,0	1,0	3,9	4,5	2,6	6,1	4,3
Construcción	2,9	3,9	4,1	1,3	3,0	4,9	3,6	0,1	0,0	2,1
Comercio, restaurantes y hoteles	2,7	3,9	1,7	1,5	2,5	1,5	1,1	2,4	3,1	2,0
Transporte y comunicaciones	7,6	9,2	8,3	5,7	7,7	1,5	1,5	2,7	3,2	2,3
Servicios financieros (3)	2,6	4,3	3,2	1,6	2,9	0,9	1,3	2,2	3,1	1,9
Propiedad de vivienda	2,1	2,2	2,3	2,4	2,2	2,5	2,4	2,2	2,1	2,3
Servicios personales (4)	2,9	2,7	3,1	2,3	2,7	1,6	1,8	2,0	2,0	1,9
Administración pública	1,8	1,7	1,7	1,8	1,8	1,8	1,8	1,8	1,8	1,8
Subtotal	3,1	4,3	3,0	1,9	3,1	1,5	1,7	2,4	3,2	2,2
Menos: Imputaciones bancarias	2,6	3,9	2,8	1,9	2,8	1,3	1,4	2,0	3,1	2,0
Producto interno bruto a costo de factores	3,1	4,3	3,0	1,9	3,1	1,5	1,8	2,4	3,2	2,2
Más: IVA neto recaudado	2,5	3,1	2,8	4,5	3,2	1,4	0,7	2,7	2,1	1,7
Más: Derechos de importación	11,8	-4,3	1,7	-1,7	1,7	-7,4	4,1	1,9	4,9	0,7
Producto interno bruto a precios de mercado	3,3	4,0	3,0	2,0	3,1	1,3	1,7	2,4	3,2	2,1

(1) Cifras provisionales.

(2) Cifras preliminares.

(3) Incluye servicios financieros, seguros, arriendo de inmuebles y servicios prestados a empresas.

(4) Incluye servicios públicos y privados de educación y salud.

Gasto del producto interno bruto y tasas de inversión

(Millones de pesos de 1996)

Especificación	1996	1997	1998	1999 (1)	2000 (1)	2001 (2)	2002 (2)
Gasto en consumo final de hogares e instituciones privadas sin fines de lucro	19.785.013	21.089.069	22.074.209	21.863.973	22.674.399	23.281.712	23.674.003
Gasto en consumo final de Gobierno	3.426.055	3.623.764	3.705.289	3.805.594	3.916.872	4.038.666	4.135.812
Formación bruta de capital fijo	8.240.744	9.109.927	9.280.726	7.588.199	8.175.576	8.381.737	8.500.755
Variación de existencias	312.886	243.983	274.975	44.343	443.770	260.710	339.447
Exportaciones de bienes y servicios	8.520.525	9.474.818	9.970.434	10.700.404	11.282.679	11.968.046	12.124.778
Menos: Importaciones de bienes y servicios	9.047.935	10.240.868	10.929.036	9.887.471	10.956.553	11.304.785	11.362.989
Producto interno bruto	31.237.289	33.300.693	34.376.598	34.115.042	35.536.743	36.626.085	37.411.805
Tasa de inversión en capital fijo	26,4	27,4	27,0	22,2	23,0	22,9	22,7
Tasa de inversión total	27,4	28,1	27,8	22,4	24,3	23,6	23,6

(1) Cifras provisionales.

(2) Cifras preliminares.

Gasto del producto interno bruto

(Tasa de variación media a precios constantes de 1996)

Especificación	1997	1998	1999 (1)	2000 (1)	2001 (2)	2002 (2)
Gasto en consumo final de hogares e instituciones privadas sin fines de lucro	6,6	4,7	-1,0	3,7	2,7	1,7
Gasto en consumo final de Gobierno	5,8	2,2	2,7	2,9	3,1	2,4
Formación bruta de capital fijo	10,5	1,9	-18,2	7,7	2,5	1,4
Exportaciones de bienes y servicios	11,2	5,2	7,3	5,4	6,1	1,3
Menos: Importaciones de bienes y servicios	13,2	6,7	-9,5	10,8	3,2	0,5
Producto interno bruto	6,6	3,2	-0,8	4,2	3,1	2,1

(1) Cifras provisionales.

(2) Cifras preliminares.

Gasto del producto interno bruto trimestral
(Millones de pesos de 1996)

Especificación	2001 (1)					2002 (2)				
	1. ^{er} Trimestre	2. ^o Trimestre	3. ^{er} Trimestre	4. ^o Trimestre	Año	1. ^{er} Trimestre	2. ^o Trimestre	3. ^{er} Trimestre	4. ^o Trimestre	Año
Demanda interna	8.976.762	9.118.740	9.051.821	8.815.502	35.962.825	8.806.826	9.238.794	9.428.741	9.175.656	36.650.016
Formación bruta de capital fijo	2.072.863	2.121.345	2.067.365	2.120.163	8.381.737	2.055.537	2.199.717	2.072.739	2.172.762	8.500.755
Resto	6.903.899	6.997.395	6.984.456	6.695.339	27.581.089	6.751.289	7.039.077	7.356.002	7.002.893	28.149.262
Exportaciones de bienes y servicios	3.161.482	3.028.068	2.793.713	2.984.784	11.968.046	3.240.381	3.170.220	2.702.064	3.012.114	12.124.778
Importaciones de bienes y servicios	2.962.866	2.803.962	2.884.652	2.653.305	11.304.785	2.754.397	2.905.024	2.951.368	2.752.199	11.362.989
Producto interno bruto	9.175.377	9.342.846	8.960.882	9.146.981	36.626.086	9.292.810	9.503.990	9.179.436	9.435.570	37.411.805

(1) Cifras provisionales.
(2) Cifras preliminares.

Gasto del producto interno bruto trimestral
(Variación respecto de igual período del año anterior)

Especificación	2001 (1)					2002 (2)				
	1. ^{er} Trimestre	2. ^o Trimestre	3. ^{er} Trimestre	4. ^o Trimestre	Año	1. ^{er} Trimestre	2. ^o Trimestre	3. ^{er} Trimestre	4. ^o Trimestre	Año
Demanda interna	7,5	-0,7	2,7	-0,6	2,1	-1,9	1,3	4,2	4,1	1,9
Formación bruta de capital fijo	8,2	4,7	5,3	-6,6	2,5	-0,8	3,7	0,3	2,5	1,4
Resto	7,3	-2,2	1,9	1,5	2,0	-2,2	0,6	5,3	4,6	2,1
Exportaciones de bienes y servicios	-0,4	9,9	7,0	8,9	6,1	2,5	4,7	-3,3	0,9	1,3
Importaciones de bienes y servicios	12,3	-5,0	5,8	0,5	3,2	-7,0	3,6	2,3	3,7	0,5
Producto interno bruto	3,3	4,0	3,0	2,0	3,1	1,3	1,7	2,4	3,2	2,1

(1) Cifras provisionales.
(2) Cifras preliminares.

Producto - ingreso

(Millones de pesos de 1996)

Especificación	1996	1997	1998	1999 (1)	2000 (1)	2001 (2)	2002 (2)
Producto interno bruto a precios de mercado	31.237.289	33.300.693	34.376.598	34.115.042	35.536.744	36.626.086	37.411.805
Ingreso de factores del resto del mundo (neto)	-1.033.028	-1.104.831	-861.481	-1.105.828	-1.488.975	-1.512.601	-1.362.292
Producto nacional bruto	30.204.261	32.195.862	33.515.117	33.009.214	34.047.769	35.113.485	36.049.513
Transferencias corrientes netas del exterior	209.842	219.809	226.994	320.066	260.004	224.038	225.242
Ingreso nacional bruto disponible	30.414.103	32.415.671	33.742.111	33.329.280	34.307.773	35.337.523	36.274.755
Efecto de la relación de términos de intercambio	0	-1.113	-242.865	13.232	362.074	-54.251	110.596
Ingreso nacional bruto disponible real	30.414.103	32.414.558	33.499.246	33.342.512	34.669.847	35.283.272	36.385.351

(1) Cifras provisionales.

(2) Cifras preliminares.

Producto - ingreso

(Millones de pesos de cada año)

Especificación	1996	1997	1998	1999 (1)	2000 (1)	2001 (2)	2002 (2)
Producto interno bruto a precios de mercado	31.237.289	34.722.636	36.534.873	37.138.542	40.393.464	43.343.584	45.762.505
Ingresos de factores del resto del mundo (neto)	-1.033.028	-1.104.499	-869.619	-1.132.595	-1.547.084	-1.771.428	-1.734.862
Producto nacional bruto	30.204.261	33.618.137	35.665.254	36.005.947	38.846.380	41.572.156	44.027.643
Transferencias corrientes netas del exterior	209.842	218.837	214.678	329.384	302.142	270.756	293.221
Ingreso nacional bruto disponible	30.414.103	33.836.974	35.879.932	36.335.331	39.148.522	41.842.912	44.320.864
Consumo total	23.211.068	25.832.497	27.900.682	28.531.750	30.832.294	33.167.932	34.688.553
Ahorro nacional bruto	7.203.034	8.004.477	7.979.250	7.803.581	8.316.227	8.674.980	9.632.312
Ahorro externo (excedente de la Nación en cta. corriente)	1.350.596	1.621.541	1.848.195	-40.668	497.302	803.703	392.800
Formación bruta de capital	8.553.630	9.626.018	9.827.445	7.762.913	8.813.529	9.478.683	10.025.112
Formación bruta de capital fijo	8.240.744	9.414.196	9.545.744	7.740.114	8.369.386	9.211.679	9.657.795

(1) Cifras provisionales.

(2) Cifras preliminares.

Relaciones Producto - Ingreso

(Porcentajes sobre valores en pesos de cada año)

Especificación	1996	1997	1998	1999 (1)	2000 (1)	2001 (2)	2002 (2)
Producto interno bruto a precios de mercado	100,0	100,0	100,0	100,0	100,0	100,0	100,0
Ingreso de factores del resto del mundo (neto)	-3,3	-3,2	-2,4	-3,0	-3,8	-4,1	-3,8
Producto nacional bruto	96,7	96,8	97,6	97,0	96,2	95,9	96,2
Transferencias corrientes netas del exterior	0,7	0,6	0,6	0,9	0,7	0,6	0,6
Ingreso nacional bruto disponible	97,4	97,4	98,2	97,8	96,9	96,5	96,8
Consumo total	74,3	74,4	76,4	76,8	76,3	76,5	75,8
Ahorro nacional bruto	23,1	23,1	21,8	21,0	20,6	20,0	21,0
Ahorro externo (excedente de la Nación en cuenta corriente)	4,3	4,7	5,1	-0,1	1,2	1,9	0,9
Formación bruta de capital	27,4	27,7	26,9	20,9	21,8	21,9	21,9
Formación bruta de capital fijo	26,4	27,1	26,1	20,8	20,7	21,3	21,1

(1) Cifras provisionales.

(2) Cifras preliminares.

Producto interno bruto según sectores transables y no transables

(Millones de pesos de 1996)

Período	Sectores transables (1)			Sectores no transables (2)			Otros (3)	Total PIB	
	Valor	Variación anual	Participación en el PIB	Valor	Variación anual	Participación en el PIB		Valor	Variación anual
1996	9.264.180		29,7	18.975.905		60,7	2.997.204	31.237.289	
1997	9.817.020	6,0	29,5	20.217.921	6,5	60,7	3.265.752	33.300.693	6,6
1998	9.919.100	1,0	28,9	21.013.720	3,9	61,1	3.443.777	34.376.598	3,2
1999 (4)	10.171.410	2,5	29,8	20.636.867	-1,8	60,5	3.306.765	34.115.042	-0,8
2000 (4)	10.617.870	4,4	29,9	21.380.908	3,6	60,2	3.537.966	35.536.744	4,2
2001 (5)	10.934.288	3,0	29,9	22.052.784	3,1	60,2	3.639.014	36.626.086	3,1
2002 (5)	11.195.105	2,4	29,9	22.524.448	2,1	60,2	3.692.252	37.411.805	2,1

(1) Comprende sectores agropecuario, silvícola, pesca, minería e industria.

(2) Comprende el resto de las actividades.

(3) Comprende IVA neto recaudado y derechos de importación.

(4) Cifras provisionales.

(5) Cifras preliminares.

Indicador Mensual de Actividad Económica, Imacec (1) (4)
 (Promedio 1996 = 100)

Mes	1996	1997	1998	1999	2000	2001	2002	2003
Serie original								
Enero	99,6	105,0	110,8	109,2	112,6	116,4	119,7	122,7
Febrero	94,9	98,6	104,3	103,7	107,6	111,8	113,0	
Marzo	105,4	109,1	117,5	116,4	121,2	124,3	124,4	
Abril	103,4	108,1	116,1	108,0	113,8	118,0	122,0	
Mayo	104,2	109,2	114,4	111,2	117,9	121,7	123,0	
Junio	101,3	106,5	111,9	110,0	113,1	119,1	120,1	
Julio	98,7	107,1	110,9	106,4	112,3	116,0	118,9	
Agosto	98,7	105,6	109,0	108,1	113,4	116,9	119,1	
Septiembre	94,8	103,8	105,4	105,7	108,6	111,4	114,6	
Octubre	102,0	110,9	107,7	109,2	115,4	118,4	121,7	
Noviembre	98,0	106,8	106,1	110,7	114,9	117,3	119,9	
Diciembre	99,2	108,4	106,5	111,9	114,4	115,7	120,9	
Promedio	100,0	106,6	110,0	109,2	113,8	117,3	119,8	

Serie desestacionalizada (2)								
Enero	97,3	103,5	110,2	109,7	112,7	115,1	118,8	122,2
Febrero	99,0	103,9	109,9	109,4	112,1	118,0	119,2	
Marzo	98,9	103,9	110,5	108,6	113,3	117,5	119,1	
Abril	100,0	103,7	112,6	105,2	112,7	116,5	119,9	
Mayo	100,4	106,8	111,8	108,5	112,8	117,5	120,1	
Junio	101,2	105,6	111,0	109,1	112,4	118,7	120,2	
Julio	99,7	108,1	111,9	108,5	115,6	118,8	120,0	
Agosto	100,8	108,6	111,5	109,7	114,6	118,3	121,3	
Septiembre	101,9	109,8	110,4	109,6	115,0	119,5	121,4	
Octubre	102,4	111,2	109,4	111,7	116,9	118,6	121,1	
Noviembre	101,9	110,7	109,2	113,0	117,2	119,1	122,5	
Diciembre	102,8	111,3	109,0	113,7	117,8	118,7	123,1	
Promedio	100,5	107,2	110,6	109,7	114,4	118,0	120,6	

Componente de tendencia cíclica (2)								
Enero	97,9	103,8	110,6	109,5	111,9	117,0	119,2	122,8
Febrero	98,4	104,4	110,9	109,4	112,4	117,3	119,4	
Marzo	98,9	105,0	111,0	109,3	112,9	117,6	119,6	
Abril	99,3	105,6	111,1	109,3	113,4	117,8	119,8	
Mayo	99,8	106,3	111,1	109,4	113,8	118,0	120,0	
Junio	100,2	107,0	110,9	109,5	114,3	118,2	120,3	
Julio	100,7	107,6	110,8	109,7	114,8	118,3	120,6	
Agosto	101,1	108,3	110,6	110,0	115,2	118,5	120,9	
Septiembre	101,6	108,9	110,3	110,3	115,6	118,6	121,2	
Octubre	102,1	109,4	110,1	110,6	116,0	118,7	121,6	
Noviembre	102,6	109,9	109,9	111,0	116,4	118,9	122,0	
Diciembre	103,2	110,3	109,7	111,5	116,7	119,0	122,4	
Promedio	100,5	107,2	110,6	110,0	114,5	118,2	120,6	

Serie a costo de factores (3)								
Enero	99,4	105,2	109,5	109,0	112,6	116,0	119,1	122,0
Febrero	95,1	99,0	103,7	104,1	107,1	111,3	112,9	
Marzo	105,6	109,3	116,8	116,7	120,2	123,2	123,8	
Abril	103,8	108,2	115,6	110,1	114,0	118,5	122,4	
Mayo	104,3	109,5	114,2	110,8	116,7	120,9	122,1	
Junio	102,0	106,7	112,0	109,7	113,0	118,9	120,1	
Julio	98,4	106,4	109,6	106,2	111,8	115,4	118,8	
Agosto	98,5	105,2	108,1	107,2	112,4	116,1	117,8	
Septiembre	95,0	103,5	105,1	104,8	108,1	110,9	114,2	
Octubre	101,0	109,3	107,0	108,6	114,7	117,5	121,3	
Noviembre	97,7	106,3	105,9	110,4	114,4	117,0	119,4	
Diciembre	99,2	107,8	107,1	111,5	114,7	116,0	120,9	
Promedio	100,0	106,4	109,5	109,1	113,3	116,8	119,4	

- (1) Cifras correspondientes al Indicador mensual de actividad económica (Imacec), estructurado a base de la matriz de insumo-producto de 1996. La cobertura de este indicador comprende casi la totalidad de las actividades económicas incluidas en el PIB.
 (2) Cálculo realizado a base del modelo X-12 Arima disponible en www.census.gov. La serie desestacionalizada excluye los efectos estacionales, de semana santa, años bisiestos y días de la semana considerados feriados. La serie de tendencia cíclica corresponde a la serie desestacionalizada sin el componente irregular. El modelo Arima seleccionado es (1,0,1) (0,1,1).
 (3) Corresponde a la serie original del Imacec, excluyendo los impuestos indirectos.
 (4) Cifras provisionales.

Estadísticas Fiscales

Gastos, ingresos y déficit fiscal 1968 - 1990

Moneda nacional

(Hasta 1975 en miles de pesos de cada año, y desde 1976 en millones de pesos de cada año)

Especificación	1968	1969	1970	1971	1972	1973	1974	1975	1976	1977	1978
Gasto total	8.957	13.771	21.223	34.378	68.932	486.898	2.298.072	7.448.718	24.102	57.025	94.533
Servicio deuda	153	236	311	234	660	2.424	35.439	87.712	289	1.055	1.236
Gasto total excl. servicio deuda	8.804	13.535	20.913	34.144	68.272	484.474	2.262.633	7.361.006	23.813	55.970	93.298
Total ingresos	7.839	12.759	18.176	24.754	41.352	226.970	1.775.068	7.901.704	25.205	57.601	100.422
Impuestos directos	2.137	2.869	4.350	7.222	9.894	59.598	512.326	2.425.447	6.538	14.746	24.720
Impuestos indirectos	4.915	7.398	10.407	14.704	26.006	123.287	1.034.075	5.114.402	17.947	41.070	69.567
Ingresos no tributarios	408	713	1.024	1.753	2.861	16.500	228.667	361.855	719	1.786	6.136
Cobre	-	1	1	0	-	-	-	-	-	-	-
Derechos de aduana y ajustes extrapresupuestarios	379	1.777	2.394	1.075	2.591	27.585	-	-	-	-	-
Déficit bruto	1.118	1.012	3.047	9.623	27.580	259.928	523.004	-452.986	-1.103	-576	-5.889
Amortización (-)	132	216	245	231	524	2.424	4.400	48.999	223	638	662
Déficit neto	986	797	2.803	9.392	27.056	257.504	518.604	-501.985	-1.326	-1.215	-6.551

Moneda extranjera

(Millones de dólares de cada año)

Especificación	1968	1969	1970	1971	1972	1973	1974	1975	1976	1977	1978
Gasto total	153,27	193,40	272,20	257,35	118,37	169,41	618,69	555,74	694,74	623,82	674,82
Servicio deuda	101,26	137,09	176,98	185,57	50,96	78,88	337,92	387,69	543,64	444,78	507,10
Gasto total excl. servicio deuda	52,01	56,31	95,22	71,78	67,41	90,53	280,77	168,05	151,10	179,04	167,72
Total ingresos	195,20	248,10	291,90	60,92	34,88	28,60	216,39	218,69	382,92	374,30	360,45
Impuestos directos	20,00	20,30	18,50	12,63	1,32	2,39	10,63	20,87	14,00	10,30	13,50
Impuestos indirectos	2,50	2,50	2,80	7,11	5,07	5,57	10,92	13,78	9,70	9,33	13,40
Ingresos no tributarios	0,20	1,40	2,70	2,10	2,77	1,43	4,24	7,50	7,28	1,48	2,78
Cobre	172,50	223,90	267,90	39,06	25,72	19,21	190,60	176,54	351,94	353,19	330,77
Derechos de aduana y ajustes extrapresupuestarios	-	-	-	-	-	-	-	-	-	-	-
Déficit bruto	-41,93	-54,70	-19,70	196,43	83,49	140,81	402,30	337,05	311,82	249,52	314,37
Amortización (-)	61,57	77,10	103,31	100,49	19,22	34,68	183,14	177,44	261,90	219,61	236,81
Déficit neto	-103,50	-131,80	-123,01	95,94	64,27	106,13	219,16	159,61	49,92	29,91	77,56

(1) Excluye servicio de deuda anticipado por \$9.565,3 millones.

(2) Excluye servicio de deuda anticipado por US\$421,60 millones.

(3) Excluye servicio de deuda anticipado por US\$867,46 millones.

Fuente: Dirección de Presupuestos, Ministerio de Hacienda.

Gastos, ingresos y déficit fiscal 1968 - 1990 (continuación)

Moneda nacional

(Hasta 1975 en miles de pesos de cada año, y desde 1976 en millones de pesos de cada año)

Especificación	1979	1980	1981	1982	1983	1984	1985	1986	1987	1988	1989	1990
Gasto total	151.242	216.788	291.545	323.376	400.246	501.271	782.302	905.975	1.087.479	1.421.741	1.461.135	1.929.439
Servicio deuda	7.822	6.224 (1)	2.860	4.216	12.989	34.562	131.904	95.760	123.396	190.283	134.967	132.872
Gasto total excl. servicio deuda	143.420	210.563	288.685	319.161	387.257	466.709	650.398	810.215	964.083	1.231.458	1.326.168	1.796.567
Total ingresos	157.120	239.382	319.936	300.662	348.276	442.290	642.039	837.177	1.093.697	1.348.740	1.530.199	1.910.732
Impuestos directos	45.328	65.584	81.148	80.108	69.988	86.487	107.911	130.778	153.631	193.912	251.312	358.445
Impuestos indirectos	104.333	154.099	203.688	190.692	260.241	339.576	499.785	640.929	840.939	956.455	1.145.294	1.472.460
Ingresos no tributarios	7.459	19.699	35.099	29.862	18.046	16.228	34.343	65.470	99.127	198.373	133.593	79.827
Cobre	-	-	-	-	-	-	-	-	-	-	-	-
Derechos de aduana y ajustes extrapresupuestarios	-	-	-	-	-	-	-	-	-	-	-	-
Déficit bruto	-5.879	-22.594	-28.391	22.714	51.971	58.981	140.263	68.798	-6.218	73.001	-69.064	18.707
Amortización (-)	6.964	3.282	2.294	3.223	7.386	26.285	110.620	83.691	102.160	149.340	97.144	109.186
Déficit neto	-12.843	-25.876	-30.685	19.491	44.585	32.696	29.643	-14.893	-108.378	-76.339	-166.208	-90.479

Moneda extranjera (continuación)

(Millones de dólares de cada año)

Especificación	1979	1980	1981	1982	1983	1984	1985	1986	1987	1988	1989	1990
Gasto total	679,42	756,60	683,24	564,00	648,20	668,40	608,20	599,30	683,20	1.586,40	2.528,40	1.088,20
Servicio deuda	523,61	536,10 (2)	402,84 (3)	410,40	461,90	369,90	404,20	398,80	425,80	1.308,40	2.223,40	781,80
Gasto total excl. servicio deuda	155,81	220,50	280,40	153,60	186,30	298,50	204,00	200,50	257,40	278,00	305,00	306,40
Total ingresos	863,76	1007,30	522,90	439,40	548,00	412,50	368,30	408,60	551,40	1.452,50	1.940,00	1.502,10
Impuestos directos	11,83	15,00	9,80	3,80	6,40	6,70	5,20	5,30	5,40	10,50	13,10	10,60
Impuestos indirectos	6,19	8,10	15,70	9,40	5,80	5,50	5,70	5,80	6,90	7,10	8,30	9,70
Ingresos no tributarios	5,66	8,00	48,10	24,00	17,40	39,00	8,00	8,40	25,90	7,20	4,30	9,90
Cobre	840,08	976,20	449,30	402,20	518,40	361,30	349,40	389,10	513,20	1.427,70	1.914,30	1.471,90
Derechos de aduana y ajustes extrapresupuestarios	-	-	-	-	-	-	-	-	-	-	-	-
Déficit bruto	-184,34	-250,70	160,34	124,60	100,20	255,90	239,90	190,70	231,80	133,90	588,40	-413,90
Amortización (-)	232,16	239,36	174,78	188,20	180,90	122,40	143,20	115,30	179,00	793,30	1.355,40	151,80
Déficit neto	-416,50	-490,06	-14,44	-63,60	-80,70	133,50	96,70	75,40	52,80	-659,40	-767,00	-565,70

Ingresos, gastos y resultados del Gobierno Central (1)
 (Moneda nacional + moneda extranjera)
 (Millones de pesos de cada año) (2)

Especificación	1990	1991	1992	1993	1994	1995
I. Ingreso total	2.017.125	2.803.986	3.624.411	4.310.036	4.970.853	5.926.295
1. Ingresos corrientes	1.903.072	2.676.627	3.472.413	4.156.532	4.804.027	5.732.076
Ingresos de operación	140.463	198.419	235.930	284.606	316.683	399.590
Imposiciones previsionales	159.559	188.483	246.146	276.349	312.913	349.124
Ingresos tributarios netos (3)	1.343.567	2.012.016	2.623.672	3.250.632	3.742.721	4.400.599
Cobre neto de FCC (4)	142.785	135.972	187.291	116.405	195.203	261.460
Transferencias	21.124	15.783	19.618	29.165	34.760	48.496
Otros ingresos	95.575	125.952	159.756	199.375	201.746	272.807
2. Ingresos de capital	114.053	127.360	151.998	153.504	166.826	194.218
Venta de activos	63.966	62.499	74.193	51.774	51.972	59.115
Físicos	14.271	24.081	18.627	16.154	18.770	15.586
Financieros	49.695	38.418	55.566	35.620	33.202	43.529
Recuperación de préstamos	50.087	64.860	77.805	101.730	114.854	135.103
II. Gasto total	1.942.848	2.617.900	3.278.049	3.953.515	4.608.901	5.258.686
1. Gastos corrientes	1.674.055	2.237.260	2.713.827	3.274.631	3.768.171	4.331.182
Personal	336.251	449.187	570.548	713.292	854.245	1.000.251
Bienes y servicios	178.556	242.439	300.384	349.570	402.501	454.759
Prestaciones previsionales	581.507	738.553	908.912	1.105.929	1.282.470	1.464.977
Intereses deuda pública	179.428	261.677	215.607	228.736	210.896	192.363
Interna	54.534	102.779	60.325	64.133	51.827	37.353
Externa	124.895	158.898	155.282	164.602	159.069	155.010
Transferencias	387.317	531.120	699.607	846.447	988.182	1.191.637
Otros	10.995	14.284	18.769	30.658	29.877	27.196
2. Gastos de capital	268.794	380.640	564.223	678.884	840.730	927.504
Inversión real	186.200	278.941	386.513	535.564	653.770	729.634
Inversión financiera	58.374	75.876	126.070	110.796	126.922	121.634
Concesión de préstamos	58.179	75.495	121.462	108.676	122.443	120.115
Compra títulos y valores	195	381	4.608	2.120	4.479	1.519
Transferencias de capital	24.220	25.822	51.639	32.524	60.038	76.236
III. Resultado (5)	74.276	186.086	346.362	356.521	361.952	667.609

(1) El Gobierno Central está constituido por aquellas unidades de gobierno cuya acción abarca todo el territorio nacional: instituciones centralizadas, entidades estatales autónomas o regidas por normas especiales, instituciones descentralizadas e instituciones públicas autónomas sin fines de lucro. La Ley de presupuestos del sector público define las partidas presupuestarias de ingresos y gastos del gobierno central.

(2) Los montos en dólares de EE. UU. se han convertido a moneda nacional al valor del promedio anual del dólar observado, informado por el Banco Central de Chile.

(3) Incluye deducciones por devoluciones de impuestos.

(4) Comprende los traspasos de Codelco al Fisco (excedentes e impuestos), a los que se les han deducido los depósitos devengados del Fisco en el Fondo de Compensación del Cobre. No incluye los traspasos de Codelco a las Fuerzas Armadas por Ley N° 13.196.

(5) Corresponde al superávit o déficit obtenido de restar del Ingreso total el Gasto total.

Fuente: Dirección de Presupuestos, Ministerio de Hacienda.

Ingresos, gastos y resultados del Gobierno Central (1) (continuación)
(Moneda nacional + moneda extranjera)
(Millones de pesos de cada año) (2)

Especificación	1996	1997	1998	1999	2000	2001
I. Ingreso total	6.788.251	7.525.445	7.907.039	7.909.962	9.114.502	9.795.559
1. Ingresos corrientes	6.617.148	7.334.383	7.707.668	7.730.616	8.960.055	9.620.255
Ingresos de operación	440.444	470.910	559.516	650.311	911.897	652.869
Imposiciones previsionales	403.054	449.471	496.839	527.042	576.758	628.052
Ingresos tributarios netos (3)	5.202.625	5.672.832	5.952.339	5.805.793	6.616.058	7.266.971
Cobre neto de FCC (4)	212.999	305.891	208.143	250.722	279.132	334.093
Transferencias	55.600	59.582	66.869	72.600	77.520	96.998
Otros ingresos	302.426	375.696	423.962	424.148	498.691	641.273
2. Ingresos de capital	171.103	191.062	199.370	179.347	154.447	175.304
Venta de activos	23.571	37.856	45.157	26.951	28.271	29.473
Físicos	9.158	24.516	19.223	7.139	9.665	11.982
Financieros	14.413	13.340	25.934	19.812	18.606	17.491
Recuperación de préstamos	147.532	153.206	154.213	152.396	126.176	145.831
II. Gasto total	6.130.421	6.902.158	7.775.181	8.412.396	9.058.095	9.908.154
1. Gastos corrientes	4.972.067	5.575.812	6.324.627	6.882.153	7.555.877	8.269.763
Personal	1.159.289	1.324.958	1.490.979	1.645.354	1.778.062	1.891.430
Bienes y servicios	515.748	568.931	632.650	576.765	633.959	670.580
Prestaciones previsionales	1.698.336	1.897.729	2.144.730	2.442.003	2.683.947	2.925.463
Intereses deuda pública	165.939	140.783	233.225	120.712	180.335	202.762
Interna	64.944	62.543	178.135	35.761	81.208	90.999
Externa	100.995	78.239	55.090	84.951	99.127	111.762
Transferencias	1.390.328	1.593.816	1.757.980	2.041.116	2.211.294	2.498.430
Otros	42.427	49.595	65.063	56.204	68.280	81.099
2. Gastos de capital	1.158.355	1.326.346	1.450.554	1.530.242	1.502.218	1.638.391
Inversión real	884.474	992.294	1.074.247	1.037.655	905.489	979.028
Inversión financiera	147.665	206.888	199.419	176.993	204.763	174.348
Concesión de préstamos	144.223	180.184	193.982	147.769	200.648	172.863
Compra títulos y valores	3.442	26.704	5.437	29.224	4.115	1.485
Transferencias de capital	126.215	127.165	176.889	315.594	391.965	485.015
III. Resultado (5)	657.830	623.287	131.857	-502.434	56.407	-112.595

- (1) El Gobierno Central está constituido por aquellas unidades de gobierno cuya acción abarca todo el territorio nacional: instituciones centralizadas, entidades estatales autónomas o regidas por normas especiales, instituciones descentralizadas e instituciones públicas autónomas sin fines de lucro. La Ley de presupuestos del sector público, define las partidas presupuestarias de ingresos y gastos del gobierno central.
- (2) Los montos en dólares de EE. UU. se han convertido a moneda nacional al valor del promedio anual del dólar observado, informado por el Banco Central de Chile.
- (3) Incluye deducciones por devoluciones de impuestos.
- (4) Comprende los traspasos de Codelco al Fisco (excedentes e impuestos), a los que se les han deducido los depósitos devengados del Fisco en el Fondo de Compensación del Cobre. No incluye los traspasos de Codelco a las Fuerzas Armadas por Ley N° 13.196.
- (5) Corresponde al superávit o déficit obtenido de restar del Ingreso total el Gasto total.

Fuente: Dirección de Presupuestos, Ministerio de Hacienda.

Estadísticas de Producción

Estadísticas silvoagropecuarias

Índice de producción forestal

(Promedio 1992 = 100)

Período	Índice general	Variación		Agrupaciones			
		Mensual	Respecto de diciembre	Pulpa	Madera aserrada	Tableros y chapas	Papel para periódico
1997 Promedio	128,5	-	8,6 (2)	127,9	142,9	115,1	99,5
1998 Promedio	127,7	-	4,8 (2)	133,4	141,7	94,0	86,2
1999 Promedio	137,2	-	11,4 (2)	140,6	157,2	93,0	119,8
2000 Promedio	154,4	-	6,7 (2)	148,9	200,5	96,5	137,9
2001 (1) Promedio	160,9		4,2(2)	153,4	206,6	107,8	155,9
2001 (1) Ene.	154,8	-1,5	-1,5	158,1	171,8	110,8	154,9
Feb.	150,1	-3,1	-4,6	151,0	177,3	88,8	167,5
Mar.	157,5	4,9	0,2	155,1	192,9	98,8	163,1
Abr.	135,3	-14,1	-13,9	126,4	167,0	103,6	162,8
May.	151,6	12,1	-3,5	145,6	183,6	116,3	155,3
Jun.	154,4	1,8	-1,8	156,8	171,3	113,3	157,0
Jul.	176,9	14,6	12,5	164,0	246,5	110,0	143,2
Ago.	177,2	0,2	12,7	164,3	242,6	113,6	157,7
Sep.	173,2	-2,3	10,1	163,3	230,5	104,5	175,6
Oct.	172,1	-0,6	9,4	158,8	238,7	112,1	140,1
Nov.	164,0	-4,7	4,3	150,5	223,8	111,3	153,1
Dic.	163,8	-0,1	4,2	147,0	233,1	110,5	140,4

(1) Cifras estimadas.

(2) Variación diciembre a diciembre.

Índice de producción forestal por rubro

(Promedio 1992 = 100)

Período	Índice general	Rubro									
		Madera aserrada		Tableros			Pulpa			Papel para periódico	
		Pino radiata	Otras especies	Tablero de fibra	Partículas	Contra-chapados	Chapas	Pulpa	Fibra larga		Fibra corta
1997 Promedio	128,5	131,1	52,4	100,3	110,4	112,6	60,0	137,9	143,2	112,2	94,7
1998 Promedio	127,7	148,5	35,4	98,3	100,4	152,9	64,2	133,4	128,2	160,4	86,2
1999 Promedio	137,2	166,7	7,7	103,6	103,3	203,4	72,0	140,6	137,0	159,4	119,8
2000 Promedio	154,4	211,9	22,1	105,1	113,5	246,5	30,1	148,9	142,4	182,5	137,9
2001 (1) Promedio	160,9	221,0	18,5	118,4	105,4	394,7	22,4	153,4	151,9	163,8	155,9
2001 (1) Ene.	154,8	184,2	9,4	118,1	110,1	374,9	17,2	158,1	169,3	115,0	155,0
Feb.	150,1	189,7	16,5	107,3	83,7	364,1	16,9	151,0	160,9	113,3	167,5
Mar.	157,5	205,2	32,3	74,9	108,4	398,6	21,1	155,1	165,8	113,7	163,1
Abr.	135,3	178,1	22,1	111,4	102,4	385,1	21,8	126,4	130,2	113,9	162,9
May.	151,6	196,1	21,2	126,2	112,9	414,9	28,2	145,6	153,0	118,3	155,4
Jun.	154,4	184,2	4,2	121,9	111,2	402,2	24,5	156,8	148,3	196,6	157,1
Jul.	176,9	265,1	4,3	131,8	104,3	368,3	25,6	164,0	152,2	218,4	143,3
Ago.	177,2	260,9	3,5	129,2	111,0	387,4	20,7	164,3	152,4	218,6	157,7
Sep.	173,2	245,6	33,4	119,8	100,3	400,2	21,4	163,3	149,6	225,3	175,6
Oct.	172,1	255,1	24,2	130,6	106,6	394,0	20,9	158,8	155,6	176,6	140,1
Nov.	164,0	238,8	27,0	126,5	106,1	395,9	26,2	150,5	134,7	221,1	153,2
Dic.	163,8	249,1	24,2	122,8	107,5	451,4	24,5	147,0	150,8	134,8	140,4

(1) Cifras estimadas.

Fuente: Instituto Forestal.

Superficie plantada destinada a frutales

(Hectáreas)

Especies	1993	1994	1995	1996	1997 (1)	1998 (2)	1999 (2)	2000 (2)	2001 (2)
Ciruelos	9.635	10.213	10.928	11.747	12.398	13.039	13.050	12.984	13.006
Damascos	1.980	1.950	2.040	2.130	2.333	2.285	2.406	2.455	2.480
Durazneros	10.395	10.595	10.997	11.335	11.828	11.682	11.470	11.046	10.975
Kiwis	10.050	9.380	8.915	8.310	7.710	7.882	7.865	7.775	7.775
Limoneros	6.460	6.345	6.330	6.780	7.663	7.335	7.414	7.643	7.700
Manzanos	27.800	29.800	32.440	34.800	39.902	38.361	37.400	35.790	35.090
Naranjos	6.200	6.130	6.198	6.494	7.294	7.033	7.237	7.571	7.820
Paltos	10.200	11.585	12.990	15.050	17.047	18.463	20.181	21.208	21.890
Perales	15.500	14.830	13.880	12.436	11.882	11.225	10.675	10.360	10.360
Vid de mesa	47.600	46.800	46.018	45.880	43.854	43.975	44.433	45.418	45.489

(1) Corresponde a cifras del VI censo nacional agropecuario.

(2) Cifras estimadas por Odepa.

Fuente: Ciren-Corfo e INE.

Producción frutícola

(Toneladas)

Productos	1992 / 1993 (1)	1993 / 1994 (1)	1994 / 1995 (1)	1995 / 1996 (1)	1996 / 1997 (1)	1997 / 1998 (1)	1998 / 1999 (1)	1999 / 2000 (1)	2000 / 2001 (*) (2)
Ciruelas	120.000	130.000	140.000	150.000	158.775	139.840	186.690	163.670	205.425
Damascos	20.000	28.000	30.000	30.000	32.000	21.000	35.000	38.500	40.500
Duraznos	145.000	160.000	170.000	180.000	138.632	122.831	146.064	155.812	165.400
Kiwis	95.000	105.000	115.000	145.000	140.000	146.000	105.000	115.500	120.000
Limonos	89.000	99.000	110.000	105.000	125.000	120.000	110.000	116.600	120.000
Manzanas	840.000	810.000	850.000	950.000	845.000	975.000	1.175.000	805.000	1.135.000
Naranjas	105.000	112.000	108.000	125.000	88.000	96.000	85.000	87.980	92.000
Paltas	42.000	58.000	50.000	60.000	55.000	99.000	82.000	98.000	120.000
Peras	236.800	248.000	280.000	322.000	300.000	275.000	265.000	220.000	230.000
Uvas de mesa	880.000	880.000	880.000	890.000	840.000	900.000	890.000	999.000	935.000

(1) Cifras provisionales.

(2) Cifras estimadas.

Fuente: Elaborado por Odepa, sobre la base del Catastro Frutícola Ciren-Corfo.

Producción de carne en vara por especie y número de animales beneficiados

Período	Total carne en vara (t)	Bovinos		Ovinos		Porcinos		Equinos		Caprinos	
		número de cabezas	Carne en vara (t)	número de cabezas	Carne en vara (t)	número de cabezas	Carne en vara (t)	número de cabezas	Carne en vara (t)	número de cabezas	Carne en vara (t)
1998	513.976,0	1.050.370	256.342,7	745.268	11.335,3	2.839.274	235.014,1	58.106	11.213,3	4.303	70,6
1999	492.357,1	944.265	226.360,8	810.606	12.752,8	2.919.344	243.692,9	52.627	9.511,8	3.211	38,8
2000	508.506,4	940.374	226.364,3	786.915	11.141,3	3.050.796	261.477,1	51.461	9.490,7	2.312	33,0
2001	542.326,1	870.282	217.644,1	740.648	10.883,8	3.376.269	303.005,7	54.208	10.770,0	1.904	22,5
2002	571.622,7	800.400	199.957,4	729.850	9.857,1	3.827.256	350.721,1	56.214	11.055,3	2.669	31,7
2002											
Ene.	47.855,2	72.106	18.397,3	129.451	1.681,7	297.164	26.868,5	4.503	906,4	128	1,3
Feb.	46.412,5	72.652	18.195,0	129.567	1.700,0	284.689	25.677,9	4.147	838,3	104	1,4
Mar.	45.660,9	68.893	17.105,0	127.943	1.621,6	289.935	26.070,4	4.385	861,8	125	2,1
Abr.	49.785,9	72.064	17.734,4	108.820	1.396,5	318.519	29.699,2	4.939	953,4	198	2,3
May.	50.257,4	73.318	18.067,8	52.377	769,6	321.521	30.464,0	4.948	954,5	102	1,5
Jun.	46.688,5	62.915	15.625,1	12.574	193,7	316.296	30.028,2	4.297	839,9	150	1,7
Jul.	49.949,8	62.666	15.638,5	12.972	184,9	357.450	33.187,5	4.650	936,0	183	2,9
Ago.	46.960,5	59.915	15.081,3	6.417	105,8	339.781	30.929,3	4.305	843,5	52	0,6
Sep.	43.250,7	56.523	14.118,5	17.388	263,8	310.631	27.924,9	4.879	941,0	272	2,5
Oct.	49.061,0	64.238	15.977,4	15.434	249,9	347.245	31.902,5	4.661	928,9	229	2,3
Nov.	45.522,8	64.449	16.101,7	19.410	317,9	309.762	28.252,9	4.221	844,2	519	6,0
Dic.	50.217,5	70.661	17.915,4	97.497	1.371,7	334.263	29.715,8	6.279	1.207,4	607	7,1
2003											
Ene.	48.806,3	66.681	17.126,6	133.171	1.812,8	324.369	29.069,8	4.029	791,3	367	5,8
Feb.	46.543,9	62.966	16.214,3	137.305	1.911,4	303.018	27.618,1	3.854	799,0	111	1,1
Mar.											
Abr.											
May.											
Jun.											
Jul.											
Ago.											
Sep.											
Oct.											
Nov.											
Dic.											

Fuente: Instituto Nacional de Estadísticas (INE).

Estadísticas pesqueras

(Cifras en toneladas)

	1997	1998	1999	2000	2001
Desembarque	6.365.535	3.824.231	5.587.138	4.972.263	4.663.433
Pescados	5.904.582	3.362.315	5.117.917	4.486.158	4.150.966
Mariscos	179.347	196.035	207.740	205.258	212.676
Moluscos	93.269	109.225	110.402	110.050	138.368
Crustáceos	37.327	39.407	38.870	37.311	26.109
Otros	48.751	47.403	58.468	57.897	48.199
Algas	281.606	265.881	261.481	280.847	299.791
Materia Prima (1)	6.230.184	3.669.144	5.416.653	4.811.009	4.448.943
Pescados	5.781.853	3.233.668	4.973.329	4.366.064	3.981.492
Mariscos	166.714	175.929	191.018	184.870	186.720
Moluscos	85.186	92.885	99.767	96.102	116.394
Crustáceos	35.241	37.755	36.111	34.215	23.985
Otros (2)	46.287	45.289	55.140	54.553	46.341
Algas	281.617	259.547	252.306	260.075	280.731
Producción por línea de elaboración	1.921.471	1.243.175	1.674.340	1.608.000	1.608.156
Fresco-enfriado	74.484	78.099	73.485	99.150	135.277
Congelado	215.820	225.702	223.214	268.580	390.027
Harina	1.227.561	646.474	1.004.870	880.762	779.621
Aceite	205.971	106.695	201.376	180.199	141.050
Conserva	117.853	116.849	109.872	110.158	107.604
Otros (3)	79.782	69.356	61.523	69.151	54.577

(1) La materia prima es aquella parte de los desembarques que experimentó algún tipo de elaboración industrial.

(2) Incluye erizo, pepino del mar y piure. En 1997 incluye, además, la especie lobo marino común.

(3) Incluye las demás líneas de elaboración (surimi, ahumado, alga seca, etc.).

Fuente : Servicio Nacional de Pesca (Semapesca).

Estadísticas mineras
Índice de producción minera
(Promedio 1990 = 100)

Período	Minerales metálicos								Minerales no metálicos					Índice del grupo (*)	Índice general
	Cobre	Molibdeno	Plomo	Cinc	Oro	Plata	Hierro	Manganeso	Índice del grupo	Calizas	Carbón	Petróleo	Carbonato de litio		
1998 Promedio	229,3	184,5	29,9	64,3	159,3	204,2	110,5	121,3	222,9	175,1	11,6	41,2	311,8	89,8	208,3
1999 Promedio	274,4	197,2	15,2	128,3	166,0	210,8	103,5	102,2	259,3	150,0	17,1	39,2	335,5	89,8	240,6
2000 Promedio	287,5	243,2	70,1	124,9	196,8	190,2	105,8	105,1	273,5	153,5	18,4	34,5	395,0	95,4	253,9
2001 Promedio	294,9	242,2	106,5	130,3	155,2	206,0	107,1	78,9	277,7	158,6	20,8	33,8	344,9	98,0	257,9
2002 Promedio	286,4	213,0	113,2	143,8	132,8	184,0	88,6	30,5	267,4	163,7	13,1	29,6	405,0	95,8	248,6
2003 Ene.	291,6	194,9	253,9	143,5	127,7	176,8	113,7	19,3	271,7	160,7	11,6	27,7	381,6	97,0	252,5
2003 Feb.	276,8	198,9	240,0	128,7	133,5	196,0	96,0	45,3	259,4	165,5	14,5	18,1	435,0	97,9	241,6
2003 Mar.															
2003 Abr.															
2003 May.															
2003 Jun.															
2003 Jul.															
2003 Ago.															
2003 Sep.															
2003 Oct.															
2003 Nov.															
2003 Dic.															

(*) Incluye yodo y salitre.

Fuente: Instituto Nacional de Estadísticas (INE).

Producción chilena de cobre comerciable y entregas de cobre refinado a la industria nacional

(Miles de toneladas, cobre fino)

Período	Producción (1)			Entregas de cobre refinado a la industria nacional (3)		
	de mina	de fundición	de refinado (2)	Total (4)	Acumulado	
1998		3.686,9	1.403,1	2.334,9	83,6	-
1999		4.391,2	1.473,9	2.666,4	75,2	-
2000		4.602,0	1.460,4	2.668,3	83,0	-
2001		4.739,0	1.503,2	2.882,2	90,0	-
2002		4.580,6	1.438,7	2.850,1	81,5	-
2002 Ene.		379,4	108,4	245,5	6,1	6,1
2002 Feb.		339,1	99,9	217,6	7,2	13,3
2002 Mar.		384,5	115,0	245,7	7,9	21,2
2002 Abr.		357,5	111,4	234,6	7,8	29,0
2002 May.		396,8	119,5	244,2	7,5	36,5
2002 Jun.		376,8	109,4	228,7	8,2	44,7
2002 Jul.		345,0	115,3	228,8	8,6	53,3
2002 Ago.		381,5	137,7	244,0	6,7	60,0
2002 Sep.		366,8	122,5	231,3	5,4	65,4
2002 Oct.		389,9	133,6	248,6	5,3	70,7
2002 Nov.		395,1	124,6	235,1	5,4	76,1
2002 Dic.		468,2	141,4	246,0	5,4	81,5
2003 Ene.		391,5	105,0	237,1	7,0	7,0

(1) A contar del Boletín de septiembre de 2002, las cifras de producción se presentan de acuerdo con la clasificación usada internacionalmente. La producción de minas es la producción total nacional.

(2) Incluye cátodos, cobre electrorrefinado y cobre refinado a fuego.

(3) Corresponde a las entregas efectivas realizadas por Codelco y Enami con reservas asignadas, y a las ventas directas de Disputada y Lince desde el año 1993, Michilla desde 1994, Punta del Cobre y Escondida desde 1995. El Abra y Mantos Blancos desde 1996, y Andacollo desde 1998, a la Industria Manufacturera Nacional.

(4) Incluye cobre electrolítico y refinado a fuego.

Fuente: Comisión Chilena del Cobre (Cochilco).

Producción de minerales de hierro
 (Toneladas)

Período	Mineral (1)	Pellets	Producción acumulada	
			Mineral (2)	Pellets
1998	-	-	9.112.055	4.354.794
1999	-	-	8.345.035	4.047.522
2000	-	-	8.728.927	4.502.448
2001	-	-	8.834.152	4.329.490
2002	-	-	7.305.179	3.863.840
2003 Ene.	781.743	391.001	781.743	391.001
Feb.	659.788	324.467	1.441.531	715.468
Mar.				
Abr.				
May				
Jun.				
Jul.				
Ago.				
Sep.				
Oct.				
Nov.				
Dic.				

(1) Incluye la producción de preconcentrados.

(2) No incluye la producción de pellets.

Fuente: Instituto Nacional de Estadísticas.

Producción de algunos minerales

Período	Cobre (t de fino)	Calizas (t)	Molibdeno (t de fino)	Plomo (t de fino)	Cinc (t de fino)	Manganeso (t)	Oro (kg de fino)	Plata (kg de fino)
1998	3.757.809	4.991.014	25.297	337	16.066	48.931	44.990	1.340.554
1999	4.421.614	4.688.750	27.269	435	32.263	40.507	46.668	1.380.449
2000	4.646.337	4.423.728	33.639	785	31.403	41.716	54.114	1.245.186
2001	4.766.062	4.571.080	33.492	1.193	32.762	31.320	42.673	1.348.667
2002	4.628.573	4.720.053	29.464	1.268	36.162	12.093	36.516	1.204.583
2003 Ene.	392.708	385.914	2.246	237	3.007	639	2.927	96.459
Feb.	372.874	397.493	2.292	224	2.696	1.500	3.059	106.899
Mar.								
Abr.								
May.								
Jun.								
Jul.								
Ago.								
Sep.								
Oct.								
Nov.								
Dic.								

Fuente: Instituto Nacional de Estadísticas.

Producción de salitre, yodo y sulfato de sodio

Período	Salitre	Yodo	Sulfato de sodio	
	(Miles de toneladas brutas)	(toneladas netas)	(toneladas métricas)	
	11,25			
1987	791,1		3.250	74.106
1988	823,6		3.967	79.079
1989	785,5		4.881	68.745
1990	769,9		4.658	58.597
1991	776,3		4.935	19.177
1992	829,0		5.907	33.433
1993	863,8		4.978	44.633
1994	822,4		4.884	43.168
1995	894,8		5.103	50.718
1996	808,5		5.514	44.345
1997	847,0		7.154	64.335
1998	881,7		9.722	51.928
1999	916,2		9.317	58.026
2000	988,4		10.474	56.501
2001	1.072,3		11.355	67.760

Fuente: Instituto Nacional de Estadísticas y Servicio Nacional de Geología y Minería.

Producción de carbón

(Toneladas)

Período	Bruta		Neta	
	Mensual	Acumuladas	Mensual	Acumuladas
1998				378.654
1999				549.687
2000				509.228
2001				578.263
2002				388.301
2003 Ene.	28.539		28.539	26.468
Feb.	35.115		63.654	33.033
Mar.				
Abr.				
May.				
Jun.				
Jul.				
Ago.				
Sep.				
Oct.				
Nov.				
Dic.				

Fuentes: Instituto Nacional de Estadísticas.

Producción de petróleo y gas natural

Período	Petróleo crudo (miles de m ³)	Gas natural (millones de m ³)
1998	468,8	3.074,8
1999	445,9	2.966,2
2000	392,4	2.702,0
2001 (*)	384,8	2.683,7
2002 (*)	336,4	2.543,0
2003 (*) Ene.	26,3	196,6
Feb.		
Mar.		
Abr.		
May.		
Jun.		
Jul.		
Ago.		
Sep.		
Oct.		
Nov.		
Dic.		

(*) Cifras provisionales.

Fuente: Empresa Nacional del Petróleo (Enap).

Producción neta de derivados del petróleo

(Miles de m³)

Período	Gas licuado	Queroseno		Petróleo diésel	Gasolina			
		Doméstico	Aviación		93 octanos con plomo	93 octanos sin plomo	95 octanos sin plomo	97 octanos sin plomo
1998	911,7	337,4	594,6	4.075,2	1.269,5	749,7	131,9	659,4
1999	958,1	279,7	744,7	4.412,7	1.065,1	829,6	25,1	990,0
2000	864,6	182,4	701,0	4.420,5	980,6	933,6	29,7	1.027,4
2001 (*)	958,4	206,7	855,7	4.521,3	153,8	1.625,0	35,0	953,3
2002 (*)	1.006,0	188,4	748,4	4.525,7	-	1.600,9	48,4	1.029,4
2003 (*) Ene.	84,9	2,7	66,5	437,4	-	163,0	-	98,0
Feb.								
Mar.								
Abr.								
May.								
Jun.								
Jul.								
Ago.								
Sep.								
Oct.								
Nov.								
Dic.								

(*) Cifras provisionales.

Fuente: Empresa Nacional del Petróleo (Enap).

Estadísticas industriales
Producción de algunas industrias importantes (1)

Período	Harina de pescado (miles t)	Fideos y pastas (miles t)	Cerveza embotellada (mill. litros) (2)	Aguas y bebidas gaseosas (mill. litros)	Tableros de fibra prensada (miles m ²) (3)	Celulosa (miles t) (3)	Papel para periódico (miles t) (3)	Papeles y cartulinas (miles t) (4)	Neumáticos (miles unid.) (3) (5)	Vidrios planos (miles m ²) (3)	Cemento de todo tipo (miles t)	Planchas de hierro y acero (miles t) (3) (6)	Alambres y cables desnudos de cobre (miles t)
1998	332,5	156,7	347,3	1.196,9	(-)	(-)	(-)	127,5	(-)	(-)	3.281,7	(-)	6,8
1999	607,2	132,1	318,7	1.153,6	(-)	(-)	(-)	119,9	(-)	(-)	2.508,3	(-)	5,8
2000 (7)	565,9	134,3	302,5	1.225,3	(-)	(-)	(-)	130,7	(-)	(-)	2.688,0	(-)	5,9
2001 (7)	503,4	140,5	337,3	1.212,2	(-)	(-)	(-)	112,6	(-)	(-)	2.832,7	(-)	6,2
2002 (7)	614,2	143,8	340,1	1.175,2	(-)	(-)	(-)	116,3	(-)	(-)	2.802,6	(-)	5,5
2002 (7) Ene.	36,3	8,8	37,7	109,9	(-)	(-)	(-)	9,6	(-)	(-)	273,7	(-)	0,5
Feb.	44,9	9,5	37,8	102,7	(-)	(-)	(-)	6,2	(-)	(-)	255,6	(-)	0,7
Mar.	61,5	12,2	34,1	102,9	(-)	(-)	(-)	8,0	(-)	(-)	275,3	(-)	0,5
Abr.	70,4	11,9	23,3	88,2	(-)	(-)	(-)	6,6	(-)	(-)	246,9	(-)	0,5
May.	53,8	13,1	20,5	85,2	(-)	(-)	(-)	9,4	(-)	(-)	209,5	(-)	0,5
Jun.	68,0	14,8	14,2	73,6	(-)	(-)	(-)	12,3	(-)	(-)	197,1	(-)	0,3
Jul.	60,7	13,8	16,9	75,7	(-)	(-)	(-)	11,8	(-)	(-)	231,6	(-)	0,4
Ago.	21,7	12,1	20,9	90,4	(-)	(-)	(-)	9,3	(-)	(-)	199,3	(-)	0,4
Sep.	32,6	10,8	28,3	100,0	(-)	(-)	(-)	9,8	(-)	(-)	180,9	(-)	0,5
Oct.	54,1	13,4	29,8	100,3	(-)	(-)	(-)	11,1	(-)	(-)	242,0	(-)	0,5
Nov.	51,2	12,5	33,4	110,7	(-)	(-)	(-)	10,5	(-)	(-)	232,1	(-)	0,3
Dic.	59,0	11,0	43,3	135,6	(-)	(-)	(-)	11,7	(-)	(-)	258,5	(-)	0,4
2003 (7) Ene.	27,8	8,4	37,4	99,0	(-)	(-)	(-)	7,7	(-)	(-)	249,4	(-)	0,3
Feb.	37,5	10,8	35,4	100,6	(-)	(-)	(-)	10,7	(-)	(-)	251,4	(-)	0,4
Mar.													
Abr.													
May.													
Jun.													
Jul.													
Ago.													
Sep.													
Oct.													
Nov.													
Dic.													

(1) Corresponde a la producción de una muestra representativa de la industria, que incluye 281 productos y 851 establecimientos del país, utilizada para la elaboración del Índice de Producción de Industrias Manufactureras.

(2) Se refiere a cerveza embotellada y enlatada.

(3) La producción de 1997 corresponde al período enero-julio.

(4) Incluye todo tipo de papeles y cartulinas para impresión y escritura.

(5) Excluye los neumáticos para motos y bicicletas.

(6) Excluye la hojalata.

(7) Cifras provisionales.

(-) No se dispone de información.

Fuente: Instituto Nacional de Estadísticas, (INE).

Índice de producción física de la industria manufacturera, por agrupación (INE)
 (Promedio 1989=100)

Agrupaciones		311-2	313	314	321	322	323	324	331	332	341	342	351	352	
		Fabricac. de productos alimentic.	Industrias de bebidas	Industria del tabaco	Fabricac. de textiles	Fabricac. de prendas de vestir, excepto calzado	Industria del cuero, productos de cuero y sucedáneos	Fabricac. de calzado, excepto de caucho o plástico	Industria de la madera y sus prod. excepto muebles	Fabricac. de muebles y acces., excepto metálicos	Fabricac. de papel y productos de papel	Imprentas, editoriales e industrias conexas	Fabricac. de sustanc. químicas industriales	Fabricac. de otros productos químicos	
Índice general (1)		100,0	22,4	4,3	3,7	5,1	2,5	0,5	1,7	4,0	0,9	7,9	3,1	4,7	7,3
Ponderaciones		100,0	22,4	4,3	3,7	5,1	2,5	0,5	1,7	4,0	0,9	7,9	3,1	4,7	7,3
Período															
1998	Prom.	143,0	110,8	137,1	132,8	87,8	53,1	82,1	71,4	110,0	119,5	164,5	183,2	175,0	201,4
1999	Prom.	141,2	112,5	137,4	136,6	75,4	47,5	78,7	64,8	111,7	109,0	170,3	161,0	190,1	198,6
2000 (4)	Prom.	147,1	115,1	142,4	142,0	78,0	45,4	75,8	58,8	122,3	114,5	177,6	170,2	218,3	191,2
2001 (4)	Prom.	148,3	120,9	148,6	136,9	73,0	35,8	58,9	53,6	120,4	103,3	180,8	134,1	216,3	195,9
2002 (4)	Prom.	152,0	125,3	148,2	142,4	67,0	33,9	58,0	53,9	138,8	112,7	197,7	149,9	221,4	212,2
2002 (4)	Ene.	149,4	114,3	151,5	148,5	53,5	29,0	27,1	42,0	139,8	89,3	193,2	141,4	227,5	233,7
	Feb.	132,9	113,5	145,9	127,2	63,6	30,5	64,8	52,0	124,3	92,1	183,9	104,3	209,5	167,0
	Mar.	154,9	121,0	153,2	142,1	72,5	38,2	70,4	56,7	130,5	110,1	205,6	149,0	213,0	221,1
	Abr.	157,4	142,1	137,0	157,0	77,2	36,0	77,0	62,5	139,9	121,4	168,3	182,2	223,0	236,3
	May.	150,7	140,2	134,6	151,1	70,9	34,7	59,3	52,6	132,3	114,0	189,5	107,5	229,4	212,4
	Jun.	149,5	142,1	120,4	148,0	63,7	28,6	60,7	44,2	139,6	125,1	183,0	143,6	213,1	195,6
	Jul.	164,6	143,3	134,0	172,2	69,3	29,9	65,3	50,8	147,0	127,6	209,7	214,5	220,8	218,0
	Ago.	153,9	126,8	146,4	137,8	70,7	38,1	53,2	58,0	142,1	110,1	201,0	214,9	210,7	197,6
	Sep.	141,0	107,3	159,6	108,4	61,9	34,1	48,7	49,2	127,7	98,3	203,0	146,6	216,2	182,6
	Oct.	163,8	122,6	146,7	146,2	76,3	39,6	67,5	68,8	153,9	126,2	218,0	145,6	225,4	260,6
	Nov.	152,8	114,8	160,8	131,9	68,1	33,6	55,1	60,5	150,4	114,7	199,1	125,2	232,8	212,5
	Dic.	153,6	115,3	187,8	138,4	56,6	34,5	47,4	49,8	138,5	123,7	218,2	124,5	235,1	209,1
2003 (4)	Ene.	153,6	121,3	145,9	135,6	50,5	32,1	39,4	36,3	154,3	102,7	235,3	103,2	223,5	223,7
	Feb.	143,2	127,3	141,7	140,5	50,3	31,6	54,9	49,6	140,3	111,5	194,7	107,7	219,1	168,6
	Mar.														
	Abr.														
	May.														
	Jun.														
	Jul.														
	Ago.														
	Sep.														
	Oct.														
	Nov.														
	Dic.														
Variación en 12 meses		7,8	12,2	-2,9	10,5	-20,9	3,6	-15,3	-4,6	12,9	21,1	5,9	3,3	4,6	1,0
Variación promedio acumulada		5,1	9,1	-3,3	0,1	-13,9	7,1	2,6	-8,6	11,5	18,1	14,0	-14,2	1,3	-2,1

(1) Excluye fundición y refinación de cobre.
 (2) n.e.p.: no especificados en otra parte.
 (3) Incluye los grupos 3722 : Productos de cobre y sus aleaciones y 3729 : Industrias básicas de metales no ferrosos, excepto cobre.
 (4) Cifras provisionales.
 Fuente: Instituto Nacional de Estadísticas, (INE).

Índice de producción física de la industria manufacturera, por agrupación, (INE).(continuación)

(Promedio 1989=100)

		Agrupaciones														
		353	354	355	356	361	362	369	371	372	381	382	383	384	385	390
		Refinerías de petróleo	Fabricac. de prods. deriv. del petróleo y carbón	Fabricac. de prods. de caucho	Fabricac. de prods. plásticos n.e.p. (2)	Fabricac. de objetos de loza y porcelana	Fabricac. de vidrio y prods. de vidrio	Fabricac. de otros productos minerales no metálic.	Industrias básicas de hierro y acero	Industrias básicas de metales no ferrosos (3)	Fabricac. de prods. metálicos, exc. maq. y equipo	Construc. de maq., excepto la eléctrica	Construc. de maq., aparatos y accesor. eléctricos	Const. de material de transporte	Fabricac. de equipo profesional y artículos oftálmicos	Otras industrias manufact.
Ponderaciones		6,3	1,4	1,0	2,2	0,3	0,7	2,6	5,1	1,6	5,0	2,5	1,6	1,3	0,2	0,2
Período																
1998	Prom.	155,5	252,8	105,3	231,8	65,6	230,8	207,3	129,7	104,2	158,3	251,0	132,0	109,1	130,2	94,0
1999	Prom.	165,7	197,0	105,0	270,9	50,2	228,8	165,3	130,5	92,9	147,3	249,4	113,8	90,1	83,1	65,3
2000 (4)	Prom.	167,4	176,1	124,9	316,8	60,6	268,5	178,9	135,0	100,3	149,5	251,4	124,0	126,5	94,0	65,9
2001 (4)	Prom.	172,7	189,5	127,3	330,4	60,0	263,2	189,0	127,5	106,6	155,2	294,8	96,1	102,4	80,4	60,1
2002 (4)	Prom.	167,7	176,6	144,5	320,0	60,0	274,8	189,1	133,8	104,6	149,6	266,1	84,4	106,8	77,8	74,2
2002 (4)	Ene.	186,4	201,8	137,4	347,8	65,2	273,5	202,2	113,2	89,7	147,7	236,8	70,5	82,4	68,0	75,5
	Feb.	152,0	217,8	131,6	296,4	50,2	213,8	194,9	98,9	86,1	136,4	147,3	58,6	32,6	40,2	78,2
	Mar.	175,4	174,1	130,8	324,9	57,1	254,6	214,8	130,3	107,6	158,3	316,9	81,7	107,3	55,3	81,8
	Abr.	135,3	181,4	145,0	322,7	68,1	242,8	204,1	141,4	127,1	162,8	278,6	90,7	103,5	68,6	74,1
	May.	136,0	143,2	141,4	305,8	68,2	268,6	185,6	123,1	119,8	153,6	282,5	87,0	103,4	67,7	66,0
	Jun.	144,8	123,1	154,9	320,6	61,9	271,0	161,5	143,2	104,5	145,3	282,6	88,0	97,8	69,6	62,5
	Jul.	187,8	119,7	172,5	358,7	69,1	300,8	186,4	147,2	125,7	159,8	291,6	101,7	110,8	105,3	67,7
	Ago.	183,6	152,6	165,3	312,2	67,4	291,8	170,8	134,0	105,2	147,2	265,8	91,4	128,8	102,8	75,1
	Sep.	167,5	166,8	130,0	292,3	56,8	278,7	156,8	142,6	95,4	128,3	220,8	82,2	126,5	93,3	71,8
	Oct.	183,5	202,6	163,4	336,1	62,6	301,0	198,8	142,0	109,2	170,5	310,7	89,5	148,6	118,2	89,9
	Nov.	171,9	223,3	150,5	329,1	47,7	295,2	193,7	145,5	94,3	149,2	266,7	87,5	139,9	78,5	84,1
	Dic.	187,7	213,0	111,5	293,2	45,8	305,2	199,6	144,0	90,1	135,7	292,6	84,4	99,9	65,6	64,1
2003 (4)	Ene.	188,7	228,3	140,1	346,9	56,8	304,6	193,5	144,3	83,3	154,9	199,3	77,3	78,4	56,5	76,1
	Feb.	172,0	196,8	147,1	336,4	49,9	262,8	205,4	135,2	98,1	146,0	141,2	76,7	37,4	40,6	66,9
	Mar.															
	Abr.															
	May.															
	Jun.															
	Jul.															
	Ago.															
	Sep.															
	Oct.															
	Nov.															
	Dic.															
Variación en 12 meses		13,2	-9,6	11,8	13,5	-0,6	22,9	5,4	36,7	13,9	7,0	-4,1	30,9	14,7	1,0	-14,5
Variación promedio acumulada		6,6	1,3	6,8	6,1	-7,5	16,4	0,5	31,8	3,2	5,9	-11,4	19,3	0,7	-10,3	-7,0

Índice de venta física de la industria manufacturera, por agrupación (INE)

(Promedio 1989=100)

		Agrupaciones													
		311-2 Fabricac. de producto alimentic.	313 Industrias de bebidas	314 Industria del tabaco	321 Fabricac. de textiles	322 Fabricac. de prendas de vestir, excepto calzado	323 Industria del cuero, productos de cuero y sucedáneos	324 Fabricac. de calzado, excepto de caucho o plástico	331 Industria de la madera y sus prod. excepto muebles	332 Fabricac. de muebles y acces., excepto metálicos	341 Fabricac. de papel y productos de papel	342 Imprentas, editoriales e industrias conexas	351 Fabricac. de sustanc. químicas industriales	352 Fabricac. de otros productos químicos	
Índice general (1)		100,0	22,4	4,3	3,7	5,1	2,5	0,5	1,7	4,0	0,9	7,9	3,1	4,7	7,3
Ponderaciones		100,0	22,4	4,3	3,7	5,1	2,5	0,5	1,7	4,0	0,9	7,9	3,1	4,7	7,3
Período															
1998	Prom.	143,9	108,9	132,6	132,9	87,1	53,4	88,0	69,4	105,7	111,2	164,1	182,7	169,7	216,7
1999	Prom.	142,2	107,4	131,9	137,6	76,7	48,9	86,2	66,8	104,5	103,9	186,4	160,9	183,0	205,9
2000 (4)	Prom.	146,4	113,7	139,1	141,7	78,5	45,8	83,5	61,7	114,7	102,2	161,5	172,0	218,2	204,0
2001 (4)	Prom.	152,5	121,4	147,6	140,5	75,2	37,9	68,0	52,8	118,6	99,3	202,7	138,4	214,8	214,5
2002 (4)	Prom.	154,2	122,5	145,1	138,4	68,0	35,2	64,9	53,0	132,6	104,9	197,9	157,4	223,5	232,5
2002 (4)	Ene.	149,8	108,1	140,4	147,9	56,2	26,9	30,1	57,0	131,3	84,5	169,6	165,8	204,6	250,8
	Feb.	141,2	106,4	149,4	138,5	64,2	31,2	69,7	69,5	126,0	96,2	184,8	113,1	221,8	203,8
	Mar.	157,5	119,0	153,6	143,5	76,5	39,9	77,3	53,8	129,4	106,8	217,2	158,3	231,7	243,2
	Abr.	153,9	120,6	131,2	140,7	77,3	37,9	85,3	51,8	140,3	102,7	186,5	194,3	208,6	237,0
	May.	151,8	129,5	130,3	127,3	75,9	35,0	66,1	42,7	127,0	106,7	195,7	115,4	235,1	247,3
	Jun.	147,2	127,0	121,4	110,6	67,5	29,6	66,0	32,8	136,1	107,8	186,4	150,6	209,7	213,6
	Jul.	157,0	127,7	125,9	140,5	55,7	29,5	72,8	37,7	127,8	115,9	213,3	215,1	231,7	238,0
	Ago.	155,2	132,1	136,4	129,3	68,9	40,7	58,4	47,9	129,8	100,4	191,8	214,5	222,4	222,9
	Sep.	147,7	117,2	154,0	138,4	66,6	38,6	58,8	53,7	125,9	91,4	209,8	148,0	228,6	207,5
	Oct.	166,3	130,9	140,4	162,4	76,9	40,0	77,2	68,4	147,2	116,4	200,5	144,4	216,1	269,7
	Nov.	159,6	123,3	147,4	131,6	68,7	36,2	63,2	46,6	149,7	109,2	209,5	137,0	241,4	234,3
	Dic.	163,3	128,5	210,7	149,6	61,2	37,4	53,3	74,3	120,7	120,9	209,2	131,8	230,5	221,5
2003 (4)	Ene.	156,9	115,9	143,3	146,5	53,1	27,3	45,4	54,9	144,6	102,6	217,5	122,5	238,4	247,0
	Feb.	145,6	114,1	144,9	140,2	55,5	40,5	61,4	61,3	126,5	105,8	194,6	113,8	223,2	191,6
	Mar.														
	Abr.														
	May.														
	Jun.														
	Jul.														
	Ago.														
	Sep.														
	Oct.														
	Nov.														
	Dic.														
Variación en 12 meses		3,1	7,2	-3,0	1,2	-13,6	29,8	-11,9	-11,8	0,4	10,0	5,3	0,6	0,6	-6,0
Variación promedio acumulada		4,0	7,2	-0,6	0,1	-9,8	16,7	7,0	-8,1	5,4	15,3	16,3	-15,3	8,3	-3,5

Índice de venta física de la industria manufacturera, por agrupación (INE). (continuación)

(Promedio 1989=100)

Agrupaciones		354		356	361	362	369		372	381		383		385							
353		Fabricac. de prods. deriv. del petróleo y carbón	355	Fabricac. de prods. de caucho	Fabricac. de prods. plásticos n.e.p. (2)	Fabricac. de objetos de loza y porcelana	Fabricac. de vidrio y prods. de vidrio	Fabricac. de otros productos minerales no metálic. y acero	371	Industrias básicas de hierro	Industrias básicas de metales no ferrosos (3)	Fabricac. de prods. metálicos, exc. maq. y equipo	382	Construc. de maqu., excepto la eléctrica	Construc. de maqu., aparatos y accesor. eléctricos	384	Const. de material de transporte	Fabricac. de equipo profesional y artículos oftálmicos	390	Otras industrias manufact.	
Ponderaciones		6,3	1,4	1,0	2,2	0,3	0,7	2,6	5,1	1,6	5,0	2,5	1,6	1,3	0,2						0,2
Período																					
1998	Prom.	162,6	231,3	105,4	223,5	58,1	242,6	213,9	127,5	115,2	172,1	249,4	130,9	104,4	128,3	93,8					
1999	Prom.	174,1	179,1	106,0	258,4	50,8	249,8	174,4	131,3	101,0	158,0	248,3	111,3	93,7	86,2	64,5					
2000 (4)	Prom.	171,2	161,7	124,0	287,2	54,9	271,4	183,4	135,1	113,7	159,8	259,1	127,5	118,4	92,7	60,7					
2001 (4)	Prom.	173,1	176,2	125,6	313,5	59,3	272,9	198,8	125,3	118,2	168,1	296,3	103,9	107,1	79,1	60,2					
2002 (4)	Prom.	173,1	176,2	125,6	313,5	59,3	272,9	198,8	125,3	118,2	168,1	296,3	103,9	107,1	79,1	60,2					
2002 (4)	Ene.	195,3	175,1	149,4	324,5	78,8	250,1	222,9	143,9	80,8	174,9	233,0	84,0	77,3	71,4	75,7					
	Feb.	170,8	189,3	149,3	290,7	54,2	259,7	206,2	113,1	110,7	153,6	209,3	65,8	51,4	48,8	70,4					
	Mar.	192,1	159,6	140,2	301,2	52,3	273,0	217,3	117,2	123,4	169,4	271,4	97,6	92,6	62,3	71,0					
	Abr.	142,8	173,0	145,5	293,9	65,5	263,9	214,3	148,6	120,8	171,1	304,9	82,7	93,9	62,1	67,8					
	May.	137,0	133,3	141,7	283,7	50,8	289,4	189,4	147,6	125,8	166,0	275,3	92,3	96,5	68,2	57,2					
	Jun.	152,5	126,0	158,8	301,4	50,7	269,2	152,3	145,1	117,7	160,7	307,1	89,2	84,1	67,1	48,9					
	Jul.	180,4	126,3	166,1	311,2	61,2	311,0	181,0	136,0	126,9	169,0	252,1	99,3	92,0	80,0	53,1					
	Ago.	180,9	127,3	155,2	285,5	58,4	307,0	163,4	147,2	126,7	155,4	282,1	87,4	90,7	108,7	61,4					
	Sep.	166,3	159,9	130,6	273,5	51,3	315,6	164,9	133,3	103,4	147,4	228,1	86,5	109,4	103,7	59,9					
	Oct.	171,7	206,1	164,9	318,5	58,5	343,2	209,2	161,2	113,9	185,4	327,7	86,5	130,5	119,5	72,0					
	Nov.	166,0	205,4	146,2	338,3	55,7	325,4	211,1	140,9	108,2	172,8	288,5	89,2	175,0	104,4	75,9					
	Dic.	199,1	194,3	124,4	331,9	59,0	320,4	214,1	158,3	110,2	153,9	315,3	79,9	151,2	92,0	76,6					
2003 (4)	Ene.	203,4	197,6	140,1	318,6	55,5	304,2	226,2	147,0	104,4	184,7	207,7	63,7	77,1	54,5	78,9					
	Feb.	172,6	180,4	153,7	320,0	45,2	268,9	221,5	144,0	107,0	166,7	197,5	52,8	62,2	57,4	72,7					
	Mar.																				
	Abr.																				
	May.																				
	Jun.																				
	Jul.																				
	Ago.																				
	Sep.																				
	Oct.																				
	Nov.																				
	Dic.																				
Variación en 12 meses		1,1	-4,7	2,9	10,1	-16,6	3,5	7,4	27,3	-3,3	8,5	-5,6	-19,8	21,0	17,6	3,3					
Variación promedio acumulada		2,7	3,7	-1,6	3,8	-24,3	12,4	4,3	13,2	10,4	7,0	-8,4	-22,2	8,2	-6,9	3,8					

(1) Excluye fundición y refinación de cobre.

(2) n.e.p.: no especificados en otra parte.

(3) Incluye los grupos 3722 : Productos de cobre y sus aleaciones y 3729 : Industrias básicas de metales no ferrosos, excepto cobre.

(4) Cifras provisionales.

Fuente: Instituto Nacional de Estadísticas, (INE).

Índices de producción y venta física de la industria manufacturera por clasificación económica (INE)
(Promedio 1989 = 100)

Período		Producción												
		Bienes de consumo habitual				Bienes de consumo duradero			Bienes de consumo intermedio			Bienes de capital		
		Índice general (1)	Índice	Variación (%)		Índice	Variación (%)		Índice	Variación (%)		Índice	Variación (%)	
		12 meses	Promedio		12 meses	Promedio		12 meses	Promedio		12 meses	Promedio		
1998	Prom.	143,0	135,2	-	0,2	162,2	-	-16,3	146,2	-	-0,5	168,7	-	-4,9
1999	Prom.	141,2	132,7	-	-1,9	156,7	-	-3,4	146,0	-	-0,1	133,8	-	-20,7
2000 (4)	Prom.	147,1	134,1	-	1,1	181,0	-	15,5	154,4	-	5,8	124,8	-	-6,7
2001 (4)	Prom.	148,3	134,7	-	0,4	175,7	-	-2,9	155,9	-	1,0	144,1	-	-15,5
2002 (4)	Prom.	152,0	136,9	-	1,7	160,9	-	-8,4	162,3	-	4,1	127,8	-	-11,3
2002 (4)	Ene.	149,4	136,1	4,7	4,7	126,3	-22,5	-22,5	160,5	6,1	6,1	131,2	9,3	9,3
	Feb.	132,9	120,2	5,3	5,0	76,5	-19,3	-21,3	147,4	-0,3	2,9	47,0	-28,9	-4,2
	Mar.	154,9	136,1	-4,4	1,5	170,5	-18,0	-19,8	165,9	-0,1	1,9	162,3	4,2	-0,4
	Abr.	157,4	144,1	9,6	3,6	183,6	-1,7	-14,7	165,4	5,9	2,9	127,1	-8,2	-2,6
	May.	150,7	138,2	-0,9	2,6	177,5	-10,1	-13,6	157,6	-5,0	1,2	145,7	-2,5	-2,6
	Jun.	149,5	134,2	-2,2	1,8	176,3	-8,8	-12,7	157,8	-1,6	0,7	141,0	-6,4	-3,3
	Jul.	164,6	149,8	9,4	2,9	184,5	-9,1	-12,1	173,5	9,5	2,0	154,1	9,8	-3,0
	Ago.	153,9	139,9	-2,4	2,2	157,1	-21,3	-13,4	163,6	2,4	2,1	135,3	-27,0	-5,6
	Sep.	141,0	124,3	-1,3	1,8	145,1	5,7	-11,7	152,9	9,8	2,8	98,2	-27,0	-7,9
	Oct.	163,8	145,9	1,0	1,7	189,8	-1,1	-10,6	175,4	12,7	3,8	136,5	-23,9	-9,9
	Nov.	152,8	135,3	-4,0	1,2	178,8	3,3	-9,4	163,6	3,2	3,8	123,5	-27,6	-11,8
	Dic.	153,6	138,5	7,0	1,7	165,3	3,1	-8,4	163,4	7,5	4,1	131,3	-5,9	-11,4
2003 (4)	Ene.	153,6	138,4	1,7	1,7	113,6	-10,1	-10,1	167,6	4,4	4,4	110,7	-15,6	-15,6
	Feb.	143,2	124,5	3,6	2,6	90,6	18,4	0,7	161,8	9,8	7,0	47,1	0,2	-11,4
	Mar.													
	Abr.													
	May.													
	Jun.													
	Jul.													
	Ago.													
	Sep.													
	Oct.													
	Nov.													
	Dic.													
Período		Venta												
		Bienes de consumo habitual				Bienes de consumo duradero			Bienes de consumo intermedio			Bienes de capital		
		Índice general (1)	Índice	Variación (%)		Índice	Variación (%)		Índice	Variación (%)		Índice	Variación (%)	
		12 meses	Promedio		12 meses	Promedio		12 meses	Promedio		12 meses	Promedio		
1998	Prom.	143,9	138,4	-	-0,6	167,6	-	-14,8	145,5	-	-0,9	155,9	-	-8,3
1999	Prom.	142,2	134,3	-	-2,9	165,1	-	-1,5	146,5	-	0,7	127,7	-	-18,1
2000 (4)	Prom.	146,4	137,6	-	2,5	184,0	-	11,4	150,7	-	2,9	125,1	-	-2,0
2001 (4)	Prom.	152,5	139,6	-	1,4	188,3	-	2,3	159,5	-	5,8	138,1	-	10,4
2002 (4)	Prom.	154,2	141,5	-	1,4	170,2	-	-9,6	162,5	-	1,9	129,1	-	-6,5
2002 (4)	Ene.	149,8	138,0	7,8	7,8	135,1	-24,2	-24,2	159,8	11,5	11,5	109,4	-3,8	-3,8
	Feb.	141,2	128,8	2,8	5,3	114,5	-23,9	-24,1	153,4	3,3	7,3	71,0	-8,5	-5,7
	Mar.	157,5	142,3	-3,7	2,0	175,0	-8,1	-18,2	168,6	-1,3	4,2	110,5	-15,5	-9,7
	Abr.	153,9	138,1	4,4	2,6	196,4	-5,3	-14,5	161,4	2,4	3,7	163,3	14,7	-2,2
	May.	151,8	141,9	1,2	2,3	187,3	-12,8	-14,1	157,5	-6,1	1,6	130,8	-3,4	-2,5
	Jun.	147,2	134,0	-1,8	1,6	168,2	-13,0	-13,9	153,6	-8,2	-0,1	183,6	21,0	2,3
	Jul.	157,0	143,9	3,5	1,9	164,6	-7,7	-13,1	166,8	4,6	0,6	114,4	-11,2	0,3
	Ago.	155,2	144,3	-2,9	1,3	146,7	-25,0	-14,6	162,8	1,9	0,7	158,9	-22,0	-3,9
	Sep.	147,7	137,9	2,9	1,4	145,7	0,4	-13,3	155,9	10,9	1,7	101,3	-23,2	-6,0
	Oct.	166,3	152,1	2,2	1,5	195,8	7,9	-11,2	174,4	-1,4	1,4	141,3	-27,5	-9,0
	Nov.	159,6	141,7	-2,5	1,1	202,2	-11,4	-11,2	169,3	5,7	1,8	142,7	-1,8	-8,3
	Dic.	163,3	155,3	3,9	1,4	210,3	7,3	-9,6	166,9	3,5	1,9	122,3	21,4	-6,5
2003 (4)	Ene.	156,9	142,1	3,0	3,0	124,2	-8,1	-8,1	170,7	6,8	6,8	99,6	-9,0	-9,0
	Feb.	145,6	129,4	0,5	1,8	132,8	16,0	3,0	159,6	4,0	5,5	67,8	-4,5	-7,2
	Mar.													
	Abr.													
	May.													
	Jun.													
	Jul.													
	Ago.													
	Sep.													
	Oct.													
	Nov.													
	Dic.													

- (1) Excluye fundición y refinación de cobre.
(2) Variación respecto a igual mes del año anterior.
(3) Variación del promedio acumulado a ese mes respecto al promedio acumulado a igual mes del año anterior.
(4) Cifras provisionales.

Fuente: Instituto Nacional de Estadísticas, (INE).

Índice de producción industrial (Sofofa)

(Promedio 1990=100) (1)

Período	Índice general	Sector de destino											
		Bienes de consumo		Material de transporte	Bienes de capital	Bienes intermedios				Envases y rotulados (etiquetas)	Energía, combustibles y lubricantes	Otros (folletos, servicios, artículos de oficina)	
		Habitual	Durable			Industria	Construcción	Minería	Agricultura agropecuaria				
1998	Prom.	156,6	172,5	131,7	165,4	282,5	166,7	194,1	198,3	53,0	170,3	139,3	153,6
1999	Prom.	151,4	163,4	105,1	140,3	231,8	178,7	174,3	217,4	78,3	176,5	146,6	141,7
2000	Prom.	161,5	175,0	112,1	183,8	190,2	189,4	184,5	313,6	77,0	188,6	145,9	143,5
2001 (2)	Prom.	165,3	181,0	109,0	162,9	266,3	191,5	187,6	326,5	81,7	197,4	146,6	148,6
2002 (2)	Prom.	165,8	183,0	109,3	161,9	270,9	191,8	186,7	332,3	81,3	196,6	145,8	148,1
2001 (2)	Ene.	159,4	159,4	105,9	174,0	216,4	188,4	197,8	262,7	85,5	205,6	155,5	154,7
	Feb.	149,4	160,4	92,0	98,4	187,6	176,1	175,1	247,9	65,1	190,1	130,1	132,0
	Mar.	183,8	200,2	121,2	182,0	274,4	199,0	206,4	345,3	99,3	214,1	145,9	152,2
	Abr.	166,7	179,5	100,4	166,9	257,1	190,0	185,2	348,2	97,0	187,9	150,2	138,8
	May.	171,2	190,5	107,3	174,2	259,7	203,6	189,8	345,0	119,8	195,6	148,7	135,6
	Jun.	169,1	200,1	113,3	165,8	254,7	196,0	181,4	343,7	77,2	189,4	144,0	138,7
	Jul.	165,1	189,1	110,0	159,9	251,2	199,8	178,2	344,2	63,3	194,0	142,2	134,7
	Ago.	171,4	200,6	116,7	162,1	344,1	194,8	195,2	364,2	85,2	189,9	152,7	136,3
	Sep.	151,1	161,5	103,5	146,9	258,0	181,7	156,9	361,7	74,3	182,2	144,5	127,6
	Oct.	169,0	177,6	121,0	192,9	336,6	191,7	202,2	363,5	91,4	210,3	135,3	172,1
	Nov.	164,7	179,0	109,2	179,6	308,1	187,3	196,6	284,2	58,7	205,4	148,7	185,0
	Dic.	162,8	173,9	107,5	152,3	248,1	190,2	186,7	307,3	63,4	203,9	162,1	176,0
2002 (2)	Ene.	161,7	160,6	95,8	182,1	259,3	189,3	195,2	328,4	60,0	228,7	160,5	170,4
	Feb.	150,6	160,9	101,7	78,9	111,3	174,8	176,1	337,2	79,9	200,8	138,0	172,2
	Mar.	171,2	175,6	116,5	158,9	259,7	196,0	197,4	331,0	114,6	201,0	149,3	178,9
	Abr.	172,4	200,5	132,9	192,0	215,5	192,7	201,7	360,4	121,5	197,8	118,8	156,8
	May.	166,5	197,9	125,5	186,1	250,5	192,1	187,4	355,7	98,8	201,5	120,5	166,1
	Jun.	162,4	189,1	128,2	189,1	264,1	192,1	175,3	317,1	117,0	222,2	128,8	169,6
	Jul.	177,7	205,2	134,1	205,7	269,5	209,7	199,3	329,7	118,1	245,3	164,8	182,4
	Ago.	167,1	187,1	121,0	214,1	224,2	204,6	191,3	355,7	46,8	235,2	164,8	188,1
	Sep.	151,7	159,9	106,3	170,9	164,5	192,1	164,9	335,9	59,5	233,4	143,5	183,9
	Oct.	175,2	182,0	140,4	212,0	270,1	197,7	208,4	357,5	101,4	252,6	161,5	224,1
	Nov.	167,3	170,8	124,5	196,7	278,9	195,8	193,4	368,5	87,9	246,2	138,5	226,6
	Dic.	171,8	171,2	123,2	173,7	277,7	198,5	195,4	373,5	111,7	257,0	164,1	220,9

(1) Este índice de producción industrial dado a conocer en abril de 1997, fue calculado por la Sociedad de Fomento Fabril a partir de 1990.

(2) Cifras provisionales.

Fuente: Sociedad de Fomento Fabril, (Sofofa).

Índice de ventas industriales (Sofofa)

(Promedio 1990=100) (1)

Período	Índice general	Sector de destino										
		Bienes de consumo		Material de transporte	Bienes de capital	Bienes intermedios				Envases y rotulados (etiquetas)	Energía, combustibles y lubricantes	Otros (folletos, servicios, artículos de oficina)
		Habitual	Durable			Industria	Construcción	Minería	Agricultura agropecuaria			
1998 Prom.	157,8	171,5	136,7	165,5	257,9	165,8	193,5	209,2	54,4	173,4	144,9	156,0
1999 Prom.	155,9	167,3	112,0	145,6	214,9	183,7	178,1	227,5	69,2	180,4	157,3	151,1
2000 Prom.	160,8	174,4	112,9	175,3	200,4	182,3	179,9	271,4	69,4	187,1	158,9	141,4
2001 (2) Prom.	168,2	180,3	116,8	169,5	256,5	199,4	188,0	310,9	84,7	200,5	154,6	144,1
2002 (2) Prom.	168,1	178,8	120,3	178,9	251,6	195,3	190,5	325,9	73,4	232,7	157,2	184,4
2001 (2) Ene.	149,7	158,7	105,8	133,2	220,2	155,0	191,9	277,2	73,5	198,9	136,7	144,2
Feb.	150,2	160,6	110,2	125,6	187,8	168,7	186,8	277,6	104,3	186,3	143,5	125,7
Mar.	179,8	194,0	112,8	169,2	232,9	212,6	207,5	287,9	97,1	228,2	162,2	145,6
Abr.	167,1	176,7	110,2	159,1	258,6	197,5	172,3	315,1	79,0	194,7	141,9	132,9
May.	171,5	173,4	116,5	175,7	277,0	210,5	194,6	326,2	97,4	194,9	154,1	134,6
Jun.	174,0	182,1	133,8	180,4	248,2	232,5	177,7	337,8	80,6	197,2	154,5	137,3
Jul.	163,3	170,2	128,9	197,1	232,0	202,0	161,8	300,2	103,0	198,1	162,2	130,5
Ago.	174,0	191,0	122,5	199,8	357,2	198,0	179,2	323,9	77,4	194,7	172,4	135,7
Sep.	158,5	168,5	106,4	191,0	239,9	187,2	177,3	388,9	63,6	182,8	146,4	132,0
Oct.	185,6	192,6	111,7	171,2	366,4	243,0	209,9	269,0	78,9	217,0	155,9	166,5
Nov.	170,7	190,6	120,0	177,4	272,2	185,2	206,5	320,2	73,2	212,7	170,8	175,1
Dic.	174,6	205,6	122,5	153,8	185,4	201,2	190,0	306,9	88,1	200,6	154,1	169,0
2002 (2) Ene.	163,0	167,0	100,3	167,0	248,0	184,8	200,1	312,0	59,3	224,1	171,9	170,5
Feb.	153,4	164,1	114,5	130,1	130,8	177,0	187,9	327,6	66,2	220,4	149,8	167,1
Mar.	173,3	188,2	119,5	147,3	167,5	204,2	194,7	331,7	90,7	209,0	163,6	164,0
Abr.	166,0	175,6	119,3	183,1	287,7	195,0	201,7	284,1	83,1	201,2	135,5	160,7
May.	167,3	178,7	122,3	183,8	217,2	199,3	184,1	321,2	85,6	208,4	144,1	159,2
Jun.	165,7	174,2	116,7	186,1	332,7	194,2	166,7	329,2	86,5	213,4	163,3	154,1
Jul.	167,2	170,8	130,7	197,3	303,9	201,1	178,8	333,0	84,6	244,2	159,8	197,7
Ago.	165,7	175,8	117,0	199,3	281,9	186,8	174,7	349,9	75,7	237,5	160,1	191,4
Sep.	162,9	174,4	107,1	173,7	210,6	196,3	167,4	328,0	66,7	246,4	158,3	180,6
Oct.	177,4	190,6	139,1	192,2	270,0	199,9	219,5	361,6	63,4	269,0	150,8	222,0
Nov.	172,7	177,5	126,5	217,3	304,5	199,1	202,6	333,3	56,2	252,2	156,8	220,0
Dic.	183,0	208,4	131,3	169,5	264,2	205,5	207,9	299,4	62,7	267,1	171,8	225,7

(1) Este índice de venta industrial dado a conocer en abril de 1997, fue calculado por la Sociedad de Fomento Fabril a partir de 1990.

(2) Cifras provisionales.

Fuente: Sociedad de Fomento Fabril (Sofofa).

Producción de acero y despacho de productos terminados
(Miles de toneladas)

Período	Producción de acero		Despacho de productos terminados					
	Mensual	Acumulado	Mercado interno		Mercado externo		Total	
			Mensual	Acumulado	Mensual	Acumulado	Mensual	Acumulado
1998	-	1.091,1	-	786,3	-	92,3	878,6	-
1999	-	1.126,7	-	782,3	-	92,8	875,1	-
2000	-	1.135,5	-	744,9	-	124,3	869,2	-
2001	-	990,7	-	834,6	-	12,8	847,4	-
2002	-	1.013,2	-	810,9	-	110,9	921,8	-
2002 Ene.	73,0	73,0	67,5	67,5	11,6	11,6	79,1	79,1
Feb.	61,3	134,3	58,0	125,5	0,0	11,6	58,0	137,1
Mar.	65,3	199,6	70,2	195,7	0,2	11,8	70,4	207,5
Abr.	85,8	285,4	70,2	265,9	10,5	22,3	80,7	288,2
May.	80,7	366,1	61,8	327,7	8,9	31,2	70,7	358,9
Jun.	94,6	460,7	69,1	396,8	11,0	42,2	80,1	439,0
Jul.	91,7	552,4	78,3	475,1	0,2	42,4	78,5	517,5
Ago.	96,6	649,1	68,2	543,3	8,1	50,5	76,3	593,8
Sep.	97,6	746,7	65,3	608,6	10,0	60,5	75,3	669,1
Oct.	83,2	829,9	72,5	681,1	20,9	81,4	93,4	762,5
Nov.	95,3	925,2	63,0	744,1	11,6	93,0	74,6	837,1
Dic.	88,0	1.013,2	66,8	810,9	17,9	110,9	84,7	921,8
2003 Ene.	97,7	97,7	81,5	81,5	11,8	11,8	93,3	93,3
Feb.	88,9	186,6	69,8	151,3	11,8	23,6	81,6	174,9
Mar.								
Abr.								
May.								
Jun.								
Jul.								
Ago.								
Sep.								
Oct.								
Nov.								
Dic.								

Fuente: Compañía Siderúrgica Huachipato S.A.

Producción automotriz

(Número de vehículos armados en Chile)

Especificación	1997	1998	1999	1999									2000	
				Abr.	May.	Jun.	Jul.	Ago.	Sep.	Oct.	Nov.	Dic.	Ene.	Feb.
Empresas														
Automotores Franco Chilena S.A. (Renault-Peugeot)	2.376	1.688	1.468	-	50	169	198	204	214	185	221	227	209	149
Cormecánica S.A.	2.486	1.142	-	-	-	-	-	-	-	-	-	-	-	-
General Motors Chile S.A.	21.517	16.217	12.524	1.254	1.404	1.132	972	903	1.018	912	1.044	1.267	1.169	442
Total	26.379	19.047	13.992	1.254	1.454	1.301	1.170	1.107	1.232	1.097	1.265	1.494	1.378	591
Tipo de vehículo														
Automóviles	4.857	2.830	1.468	-	50	169	198	204	214	185	221	227	209	149
Camionetas	21.517	16.217	12.524	1.254	1.404	1.132	972	903	1.018	912	1.044	1.267	1.169	442
Furgones	5	-	-	-	-	-	-	-	-	-	-	-	-	-
Total	26.379	19.047	13.992	1.254	1.454	1.301	1.170	1.107	1.232	1.097	1.265	1.494	1.378	591

Fuente: Comisión Automotriz, Corporación de Fomento de la Producción (CORFO).

Parque automotor en el país

(Miles de unidades)

Especificación	1995	1996	1997	1998	1999	2000	2001
Automóviles							
Particulares	930,4	1.017,1	1.061,1	1.121,3	1.207,0	1.210,0	1.248,0
Taxis	95,6	104,1	114,7	115,6	116,8	110,6	103,9
Camiones	108,1	110,2	116,4	120,4	120,8	115,6	115,1
Camionetas y furgones	399,9	441,8	469,5	498,7	531,2	529,9	541,1
Buses	34,0	34,7	34,4	36,6	35,4	35,3	36,8
Otros vehículos (1)	64,3	70,4	78,2	77,3	79,9	77,6	78,5
Total	1.632,3	1.778,4	1.874,3	1.969,9	2.091,2	2.078,9	2.123,4

(1) Incluye motonetas, motocicletas y tractores.

Fuente: Instituto Nacional de Estadísticas (INE).

Estadísticas de construcción
Edificación iniciada en todo el país. Sector público - obras nuevas

Período	Total general	Vivienda		Industria, comercio y establecimientos financieros	Servicios
	Metros cuadrados	N.º de viviendas	Metros cuadrados	Metros cuadrados	Metros cuadrados
1998	474.465	139	9.186	45.459	419.820
1999	701.872	165	13.043	30.330	658.499
2000	517.506	950	22.754	28.578	466.174
2001	354.547	796	41.621	29.467	283.459
2002 (*)	492.677	2.989	176.837	68.463	247.377
2002 (*) Ene.	37.454	56	4.085	769	32.600
Feb.	49.496	139	7.883	815	40.798
Mar.	14.902	12	611	689	13.602
Abr.	94.426	710	36.112	1.477	56.837
May.	73.542	21	1.541	56.948	15.053
Jun.	19.711	61	2.220	846	16.645
Jul.	14.474	6	286	573	13.615
Ago.	72.334	592	54.939	3.721	13.674
Sep.	14.029	172	5.394	852	7.783
Oct.	28.864	333	12.491	-	16.373
Nov.	18.692	294	8.401	1.036	9.255
Dic.	54.753	593	42.874	737	11.142
2003 (*) Ene.	47.325	509	17.220	7.925	22.180
Feb.	40.818	741	29.879	180	10.759
Mar.					
Abr.					
May.					
Jun.					
Jul.					
Ago.					
Sep.					
Oct.					
Nov.					
Dic.					

(*) Cifras provisionales.

Fuente: Instituto Nacional de Estadísticas (INE).

Edificación aprobada en todo el país. Sector privado - obras nuevas

Período	Total general	Vivienda		Industria, comercio y establecimientos financieros	Servicios	
	Metros cuadrados	N.º de viviendas	Metros cuadrados	Metros cuadrados	Metros cuadrados	
1998	11.303.255	120.621	7.856.753	2.773.467	673.035	
1999	9.503.467	114.118	6.653.109	2.107.445	742.913	
2000	9.943.726	98.978	6.614.671	2.761.914	567.141	
2001	10.218.978	117.775	7.017.660	2.571.639	629.679	
2002 (*)	8.002.977	88.885	5.443.638	1.713.423	845.916	
2002 (*)	Ene.	548.321	5.854	376.696	103.600	68.025
	Feb.	477.939	5.081	342.131	68.886	66.922
	Mar.	609.294	6.772	380.345	169.518	59.431
	Abr.	802.456	10.033	525.202	216.041	61.213
	May.	564.806	6.782	394.612	129.126	41.068
	Jun.	1.093.160	14.830	867.538	148.420	77.202
	Jul.	749.283	8.303	541.648	155.613	52.022
	Ago.	579.684	4.454	291.486	232.461	55.737
	Sep.	748.976	7.739	475.955	135.063	137.958
	Oct.	679.663	6.700	458.719	128.892	92.052
	Nov.	562.472	6.018	397.118	116.157	49.197
	Dic.	586.923	6.319	392.188	109.646	85.089
2003 (*)	Ene.	681.704	5.393	383.924	208.037	89.743
	Feb.	510.608	7.589	391.636	71.920	47.052
	Mar.					
	Abr.					
	May.					
	Jun.					
	Jul.					
	Ago.					
	Sep.					
	Oct.					
	Nov.					
	Dic.					

(*) Cifras provisionales.
 Fuente: Instituto Nacional de Estadísticas (INE).

Edificación aprobada e iniciada en sectores privado y público, total país - obras nuevas

Período	Total general	Vivienda		Industria, comercio y establecimientos financieros	Servicios
	Metros cuadrados	N.º de viviendas	Metros cuadrados	Metros cuadrados	Metros cuadrados
1998	11.777.720	120.760	7.865.939	2.818.926	1.092.855
1999	10.205.339	114.283	6.666.152	2.137.775	1.401.412
2000	10.461.232	99.928	6.637.425	2.790.492	1.033.315
2001	10.573.525	118.571	7.059.281	2.601.106	913.138
2002 (*)	8.495.654	91.874	5.620.475	1.781.886	1.093.293
2002 (*) Ene.	585.775	5.910	380.781	104.369	100.625
Feb.	527.435	5.220	350.014	69.701	107.720
Mar.	624.196	6.784	380.956	170.207	73.033
Abr.	896.882	10.743	561.314	217.518	118.050
May.	638.348	6.803	396.153	186.074	56.121
Jun.	1.112.871	14.891	869.758	149.266	93.847
Jul.	763.757	8.309	541.934	156.186	65.637
Ago.	652.018	5.046	346.425	236.182	69.411
Sep.	763.005	7.911	481.349	135.915	145.741
Oct.	708.527	7.033	471.210	128.892	108.425
Nov.	581.164	6.312	405.519	117.193	58.452
Dic.	641.676	6.912	435.062	110.383	96.231
2003 (*) Ene.	729.029	5.902	401.144	215.962	111.923
Feb.	551.426	8.330	421.515	72.100	57.811
Mar.					
Abr.					
May.					
Jun.					
Jul.					
Ago.					
Sep.					
Oct.					
Nov.					
Dic.					

(*) Cifras provisionales.

Fuente: Instituto Nacional de Estadísticas (INE).

Índice del costo de edificación de tipo medio según insumos (ICE) (1)

(Diciembre 1978 = 100)

Período	Índice general	Variación (%)			Subíndices		
		Mes	Respecto de diciembre	12 meses	Materiales	Sueldos y salarios	Misceláneos (2)
1998 Dic.	2.213,30	-	3,6	3,6	2.372,18	2.165,24	1.213,30
1999 Dic.	2.245,96	-	1,5	1,5	2.378,61	2.233,15	1.262,50
2000 Dic.	2.336,01	-	4,0	4,0	2.474,14	2.317,26	1.343,79
2001 Dic.	2.421,40	-	3,7	3,7	2.590,39	2.367,66	1.389,00
2002 Dic.	2.532,50	-	4,6	4,6	2.703,09	2.487,88	1.433,68
2002 Ene.	2.439,90	0,8	0,8	4,4	2.612,32	2.384,48	1.390,28
Feb.	2.433,60	-0,3	0,5	4,2	2.610,36	2.371,36	1.388,95
Mar.	2.431,60	-0,1	0,4	3,7	2.617,04	2.356,18	1.395,61
Abr.	2.445,40	0,6	1,0	3,4	2.623,37	2.380,79	1.406,05
May.	2.448,40	0,1	1,1	3,7	2.623,57	2.388,53	1.402,48
Jun.	2.458,74	0,4	1,5	3,2	2.626,66	2.411,15	1.398,66
Jul.	2.465,76	0,3	1,8	3,4	2.635,94	2.413,88	1.412,94
Ago.	2.483,12	0,7	2,5	2,8	2.638,94	2.453,48	1.413,80
Sep.	2.503,20	0,8	3,4	3,5	2.668,44	2.463,07	1.420,62
Oct.	2.513,56	0,4	3,8	3,3	2.672,13	2.482,23	1.432,35
Nov.	2.509,02	-0,2	3,6	2,9	2.670,46	2.473,03	1.432,27
Dic.	2.532,50	0,9	4,6	4,6	2.703,09	2.487,88	1.433,68

(1) Se refiere a un conjunto habitacional de 73 viviendas de un piso de 69,80 m².

(2) Incluye permisos municipales, empalmes domiciliarios, seguro de incendio, consumo de agua, electricidad, teléfono, enseres y herramientas, copia de planos, caja chica y varios.

Fuente: Cámara Chilena de la Construcción.

Índice del costo de edificación de tipo medio según tipo de obra (ICE) (1)

(Diciembre 1978 = 100)

Período	Índice general	Variación (%)		Subíndices			
		Mes	Respecto de diciembre	Obra gruesa	Terminaciones	Instalaciones	Costo indirecto de obra
1998 Dic.	2.213,30	-	3,6	2.465,54	2.230,11	1.720,58	2.173,00
1999 Dic.	2.245,96	-	1,5	2.487,04	2.261,01	1.722,44	2.252,82
2000 Dic.	2.336,01	-	4,0	2.491,23	2.391,70	1.783,19	2.391,42
2001 Dic.	2.421,40	-	3,7	2.571,55	2.500,38	1.854,54	2.441,05
2002 Dic.	2.532,50	-	4,6	2.684,25	2.622,07	1.926,51	2.554,06
2002 Ene.	2.439,90	0,8	0,8	2.590,92	2.521,75	1.862,31	2.459,64
Feb.	2.433,60	-0,3	0,5	2.582,42	2.517,84	1.855,74	2.450,96
Mar.	2.431,60	-0,1	0,4	2.584,73	2.523,96	1.861,40	2.419,03
Abr.	2.445,40	0,6	1,0	2.596,70	2.526,54	1.877,40	2.459,58
May.	2.448,40	0,1	1,1	2.597,70	2.532,36	1.879,92	2.458,96
Jun.	2.458,74	0,4	1,5	2.602,31	2.540,91	1.894,17	2.478,66
Jul.	2.465,76	0,3	1,8	2.613,68	2.548,26	1.898,06	2.481,11
Ago.	2.483,12	0,7	2,5	2.626,90	2.563,17	1.916,81	2.508,83
Sep.	2.503,20	0,8	3,4	2.671,35	2.573,62	1.920,19	2.528,88
Oct.	2.513,56	0,4	3,8	2.681,36	2.580,65	1.930,14	2.547,55
Nov.	2.509,02	-0,2	3,6	2.682,38	2.574,21	1.929,19	2.536,98
Dic.	2.532,50	0,9	4,6	2.684,25	2.622,07	1.926,51	2.554,06

(1) Se refiere a un conjunto habitacional de 73 viviendas de un piso de 69,80 m².

Fuente: Cámara Chilena de la Construcción.

Estadísticas de transporte y energía
Tránsito de vehículos controlado en plazas de peaje, por tipo de vehículo
(Número de vehículos)

Período	Total	Motos	Vehículos livianos (1)	Locomoción colectiva (2)	Camiones de dos ejes	Camiones pesados (3)	Otros (4)
1997	22.111.097	45.597	14.696.164	1.882.942	1.634.064	798.844	3.053.486
1998	22.268.131	48.787	14.977.530	1.836.122	1.738.796	668.284	2.998.612
1999	20.498.387	42.408	14.015.007	1.720.475	1.576.997	555.801	2.587.699
2000	20.075.003	37.366	13.586.346	1.673.038	1.585.813	570.231	2.622.209
2001	18.167.987	32.123	12.200.536	1.536.948	1.458.537	466.076	2.473.767
2001 Ene.	2.107.765	5.520	1.527.595	156.390	145.979	47.139	225.142
Feb.	2.053.567	5.158	1.498.849	149.123	132.767	43.765	223.905
Mar.	1.623.483	3.312	1.034.674	134.031	144.290	51.972	255.204
Abr.	1.497.538	2.362	977.101	126.793	124.878	46.348	220.056
May.	1.355.394	1.293	850.479	125.149	119.419	39.325	219.729
Jun.	1.290.582	1.260	818.245	120.217	112.117	36.041	202.702
Jul.	1.378.028	1.124	915.646	124.940	107.500	33.545	195.273
Ago.	1.316.243	1.154	821.518	122.171	117.740	37.374	216.286
Sep.	1.440.973	2.128	988.467	124.119	104.953	32.511	188.795
Oct.	1.322.199	2.338	870.640	118.103	113.519	37.866	179.733
Nov.	1.304.869	2.670	868.766	112.117	114.982	35.352	170.982
Dic.	1.477.346	3.804	1.028.556	123.795	120.393	24.838	175.960
2002 Ene.	1.484.215	3.571	1.098.422	115.539	102.229	23.029	141.425
Feb.	1.440.862	3.455	1.071.750	108.662	93.216	22.420	141.359
Mar.	1.220.225	2.709	841.381	103.085	94.907	24.431	153.712
Abr.	627.324	677	362.138	57.514	63.957	18.370	124.668
May.	537.531	390	323.688	49.489	49.730	15.299	98.935
Jun.	251.292	65	131.787	25.580	22.486	9.261	62.113
Jul.	241.127	127	127.113	23.813	20.586	8.740	60.748
Ago.	224.170	66	114.001	22.884	19.344	8.537	59.338
Sep.	230.375	205	122.423	23.215	19.068	9.093	56.371
Oct.	241.004	248	120.012	24.337	21.664	9.909	64.834
Nov.	256.928	437	130.930	25.195	22.627	10.469	67.270
Dic.							

(1) Se refiere al tránsito de automóviles con o sin acoplados de un eje.

(2) Considera sólo buses con dos ejes.

(3) Se refiere a camiones que tienen más de cinco ejes.

(4) Incluye automóviles con acoplados de dos o más ejes, camiones y buses de tres y cuatro ejes y camiones con cinco ejes.

Fuentes: Instituto Nacional de Estadísticas (INE) y Ministerio de Obras Públicas.

Tránsito de vehículos controlados mensualmente, por plaza de peaje y tipo de vehículo
 Noviembre 2001 - noviembre 2002
 (Número de vehículos)

Especificación	Total		Var. (%)	Motos		Vehículos livianos (1)		Locomoción colectiva (2)		Camiones de dos ejes		Camiones pesados (3)		Otros (4)	
	2001	2002	2002 / 2001	2001	2002	2001	2002	2001	2002	2001	2002	2001	2002	2001	2002
Angostura	303.281	-	-	432	-	199.114	-	25.402	-	31.652	-	7.036	-	39.645	-
Zapata	153.670	-	-	465	-	123.207	-	15.135	-	7.201	-	2.248	-	5.414	-
Quinta	0	-	-	0	-	0	-	0	-	0	-	-	-	0	-
Lampa	129.904	-	-	291	-	84.179	-	6.671	-	14.402	-	6.426	-	17.935	-
Lo Prado	214.667	-	-	596	-	172.771	-	17.672	-	13.285	-	2.077	-	8.266	-
Las Vegas	141.828	-	-	308	-	88.989	-	10.222	-	14.493	-	5.554	-	22.262	-
Chaimóvida (6)	78.613	75.225	-4,3	127	63	44.056	40.791	6.799	6.800	8.530	7.803	3.374	3.334	15.727	16.434
Chaimóvida (7)	78.338	77.685	-0,8	119	61	44.007	41.450	6.744	6.873	8.311	8.038	2.600	2.791	16.557	18.472
Quepe	110.873	-	-	136	-	68.225	-	12.641	-	10.703	-	2.763	-	16.405	-
Cristo Redentor (5)	12.049	19.102	58,5	64	191	3.914	7.330	307	749	150	225	967	1.772	6.647	8.835
Coronel (7)	42.073	43.263	2,8	64	62	21.023	21.203	5.493	5.549	3.068	3.242	1.232	1.341	11.193	11.866
Coronel (8)	39.573	41.653	5,3	68	60	19.281	20.156	5.031	5.224	3.187	3.319	1.075	1.231	10.931	11.663
Total	1.304.869	256.928	-80,3	2.670	437	868.766	130.930	112.117	25.195	114.982	22.627	35.352	10.469	170.982	67.270

(1) Se refiere al tránsito de automóviles con o sin acoplados de un eje.

(2) Considera sólo buses con dos ejes.

(3) Se refiere a camiones que tienen más de cinco ejes.

(4) Incluye automóviles con acoplados de dos o más ejes, camiones y buses de tres y cuatro ejes y camiones con cinco ejes.

(5) Esta plaza cobra el importe del peaje en sentido Oeste.

(6) Esta plaza cobra el importe del peaje en sentido Bulnes.

(7) Esta plaza cobra el importe del peaje en sentido Concepción.

(8) Esta plaza cobra el importe del peaje en sentido Lota.

(-) No se dispone de información.

Fuentes: Ministerio de Obras Públicas e Instituto Nacional de Estadísticas (INE).

Transporte de aviación comercial

(Miles de ton/km)

Período	Operaciones nacionales						Operaciones internacionales						
	Capacidad de carga disponible	Carga transportada					Capacidad de carga disponible	Carga transportada					
		Total	Pasajeros y equipaje	Mercancías	Correos	Exceso de equipaje		Total	Pasajeros y equipaje	Mercancías	Correos	Exceso de equipaje	
1997	628.764	301.217	259.406	41.383	155	273	2.278.040	1.507.506	514.311	989.022	3.031	1.142	
1998	685.409	355.883	304.216	51.179	168	320	2.563.716	1.771.146	568.506	1.196.722	4.478	1.440	
1999	531.758	340.738	289.090	49.594	1.642	412	2.509.377	1.766.253	669.457	1.089.820	5.332	1.644	
2000	541.439	340.750	286.623	52.028	1.921	178	2.637.214	1.955.271	691.035	1.259.983	3.294	959	
2001	611.117	347.987	289.668	53.789	4.081	449	2.865.299	1.981.425	749.221	1.223.493	3.301	5.410	
2001	Ene.	55.226	37.495	33.147	3.980	323	45	274.439	192.600	82.950	108.930	190	530
	Feb.	50.548	34.882	30.992	3.531	316	43	255.370	186.848	80.652	105.523	203	470
	Mar.	44.802	28.664	24.003	4.235	389	37	248.486	177.690	66.518	110.574	103	495
	Abr.	60.265	27.239	21.364	5.502	341	32	232.885	160.910	56.679	103.646	174	411
	May.	66.702	25.706	19.818	5.473	386	29	227.749	152.390	56.511	95.001	456	422
	Jun.	39.219	22.750	18.484	3.904	334	28	225.504	155.980	61.530	93.766	218	466
	Jul.	46.786	29.991	25.206	4.445	299	41	250.257	174.286	72.369	101.014	385	518
	Ago.	42.509	25.624	20.666	4.583	339	36	231.506	164.354	64.398	99.158	296	502
	Sep.	42.931	25.733	21.168	4.236	293	36	216.898	144.124	50.216	93.357	174	377
	Oct.	46.555	28.270	23.317	4.595	323	35	222.119	152.534	46.864	104.864	439	367
	Nov.	53.919	30.519	25.744	4.386	346	43	220.215	151.481	50.122	100.640	325	394
	Dic.	61.655	31.114	25.759	4.919	392	44	259.871	168.228	60.412	107.020	338	458
2002	Ene.	65.129	35.342	30.599	4.432	274	37	266.129	159.114	69.483	89.315	316	-
	Feb.	59.474	32.956	28.075	4.579	250	52	235.029	144.312	61.183	82.500	182	447
	Mar.	50.827	28.754	23.460	4.891	361	42	242.267	155.863	59.540	95.506	360	457
	Abr.	38.918	22.881	18.554	3.980	317	30	205.397	136.643	46.154	89.636	474	379
	May.	37.325	22.721	17.873	4.469	349	30	208.549	136.362	49.360	86.228	363	411
	Jun.	33.774	19.810	15.380	4.109	295	26	205.678	140.198	51.300	87.964	493	441
	Jul.	44.151	27.049	21.919	4.770	323	37	236.658	158.644	67.395	90.262	474	513
	Ago.	42.372	24.153	19.878	3.976	268	31	234.909	148.088	66.526	80.623	415	524
	Sep.	47.134	24.210	19.884	4.035	259	32	230.070	151.616	63.331	87.290	524	471
	Oct.	51.529	27.457	22.910	4.218	293	36	232.764	147.297	62.173	84.340	323	461
	Nov.	56.599	29.303	24.933	4.060	268	42	229.961	148.981	63.222	85.032	251	476
	Dic.	63.043	29.911	25.090	4.432	346	43	245.132	158.181	70.197	87.368	61	555
2003	Ene.	68.009	33.131	29.238	3.608	236	49	261.517	157.161	78.134	78.177	269	581

Fuente: Instituto Nacional de Estadísticas (INE) y Junta de Aeronáutica Civil.

Energía Eléctrica: Producción total e índice de consumo eléctrico industrial (1)

Período	Producción (mill. de kWh)						Índice de consumo eléctrico industrial	
	Endesa	Colbún S.A.	Gener S.A.	Pehuenche	Otros productores	Total	Mensual	Promedio del año
1997	7.787,5	3.351,7	3.382,4	3.366,7	6.065,2	23.953,5	-	296,7
1998	8.162,2	2.815,7	3.724,4	2.500,5	8.446,2	25.649,8	-	303,1
1999	6.304,7	3.423,9	3.717,4	2.633,6	10.828,2	26.907,8	-	309,7
2000 (2)	6.764,8	6.517,5	2.085,1	4.223,6	11.174,1	30.765,0	-	312,9
2001 (2)	3.546,0	2.747,3	908,0	1.230,2	4.688,4	13.119,9	-	327,4
2001 (2) Ene.	482,6	509,4	183,4	383,2	975,6	2.534,2	329,3	329,3
Feb.	590,8	389,6	269,5	243,4	862,6	2.355,8	320,4	324,9
Mar.	671,1	484,3	317,8	202,8	1.012,9	2.688,9	328,8	326,2
Abr.	652,9	505,3	262,1	182,8	918,9	2.522,0	338,6	329,3
May.	572,2	514,8	199,7	257,3	1.068,0	2.612,0	335,3	330,5
Jun.	507,8	569,9	93,9	340,3	1.068,4	2.580,3	326,4	329,8
Jul.	560,0	662,9	89,2	419,2	919,8	2.651,1	328,8	329,7
Ago.	625,8	585,4	84,6	419,5	910,1	2.625,3	316,6	328,0
Sep.	540,0	604,1	96,3	413,1	767,7	2.421,2	316,5	326,7
Oct.	480,7	669,1	117,2	469,0	839,7	2.575,7	318,5	325,9
Nov.	493,2	571,0	175,9	431,4	859,5	2.530,9	327,1	326,0
Dic.	587,7	451,9	195,7	461,5	970,9	2.667,7	334,0	326,7
2002 (2) Ene.	799,6	499,1	179,9	281,5	884,0	2.644,2	338,1	338,1
Feb.	738,9	423,1	193,3	215,0	865,9	2.436,3	333,3	335,7
Mar.	707,5	575,4	207,7	226,6	1.016,2	2.733,3	333,8	335,1
Abr.	648,3	602,2	195,5	193,7	990,9	2.630,5	334,1	334,8
May.	651,7	647,5	131,6	313,4	931,4	2.675,5	338,9	335,6
Jun.								
Jul.								
Ago.								
Sep.								
Oct.								
Nov.								
Dic.								

(1) Las cifras de producción de energía eléctrica corresponden al "Sistema Interconectado Central".

(2) Cifras provisionales.

Fuentes: Centro de Despacho Económico de Carga-SIC (Producción) y Sociedad de Fomento Fabril (Índice de Consumo).

Producción de energía eléctrica por tipo de generación
(Miles G.W.h.)

Año	Total	%	Termoeléctrica	%	Hidroeléctrica	%
1998	34.886	100,0	19.031	54,6	15.855	45,4
1999	38.019	100,0	24.640	64,8	13.379	35,2
2000	39.586	100,0	20.754	52,4	18.832	47,6
2001	41.286	100,0	20.027	48,5	21.259	51,5
2002	42.353	101,0	19.748	46,6	22.605	53,4
2002 Ene.	3.539	100,0	1.781	50,3	1.758	49,7
2002 Feb.	3.249	100,0	1.741	53,6	1.508	46,4
2002 Mar.	3.642	100,0	2.016	55,4	1.626	44,6
2002 Abr.	3.494	100,0	1.979	56,6	1.515	43,4
2002 May.	3.556	100,0	1.805	50,8	1.751	49,2
2002 Jun.	3.492	100,0	1.592	45,6	1.900	54,4
2002 Jul.	3.631	100,0	1.749	48,2	1.882	51,8
2002 Ago.	3.593	100,0	1.489	41,4	2.104	58,6
2002 Sep.	3.361	100,0	1.303	38,8	2.058	61,2
2002 Oct.	3.558	100,0	1.386	39,0	2.172	61,0
2002 Nov.	3.514	100,0	1.405	40,0	2.109	60,0
2002 Dic.	3.724	100,0	1.502	40,3	2.222	59,7
2003 (*) Ene.	3.727	100,0	1.513	40,6	2.214	59,4
2003 (*) Feb.	3.484	100,0	1.693	48,6	1.791	51,4
2003 (*) Mar.						
2003 (*) Abr.						
2003 (*) May.						
2003 (*) Jun.						
2003 (*) Jul.						
2003 (*) Ago.						
2003 (*) Sep.						
2003 (*) Oct.						
2003 (*) Nov.						
2003 (*) Dic.						

(*) Cifras provisionales.

Fuente: Instituto Nacional de Estadísticas (INE).

Precios

Índice de precios al consumidor

(Diciembre 1998 = 100)

Año	Ene.	Feb.	Mar.	Abr.	May.	Jun.	Jul.
1940	0,00000123643822	0,00000126216364	0,00000127510725	0,00000131377628	0,00000132655809	0,00000137817074	0,00000136522713
1941	0,00000139111434	0,00000141683977	0,00000145550880	0,00000148123422	0,00000153268506	0,00000155841049	0,00000157135409
1942	0,00000172635381	0,00000176518463	0,00000184122834	0,00000191888999	0,00000195772081	0,00000194477721	0,00000195772081
1943	0,00000211304412	0,00000215025700	0,00000217614421	0,00000226674947	0,00000231852391	0,00000235735474	0,00000233146718
1944	0,00000235735474	0,00000233146718	0,00000237029834	0,00000245928565	0,00000252400369	0,00000249811648	0,00000251106009
1945	0,00000265343978	0,00000266638339	0,00000269227061	0,00000271815783	0,00000273110143	0,00000275698865	0,00000275698865
1946	0,00000291069400	0,00000288480679	0,00000291069400	0,00000297541205	0,00000304013009	0,00000314206101	0,00000319383544
1947	0,00000392838524	0,00000390249802	0,00000408370854	0,00000415975224	0,00000427624472	0,00000428918833	0,00000436684998
1948	0,00000463704781	0,00000474059668	0,00000484252760	0,00000492018925	0,00000493313286	0,00000497196369	0,00000509978182
1949	0,00000549941575	0,00000553824657	0,00000561590822	0,00000588610605	0,00000595082410	0,00000602848575	0,00000604142936
1950	0,00000647827615	0,00000640061450	0,00000651710698	0,00000659476863	0,00000667243028	0,00000678730481	0,00000691674089
1951	0,00000753479821	0,00000770144717	0,00000776616522	0,00000781793965	0,00000801209378	0,00000817874274	0,00000843599697
1952	0,00000933719572	0,00000940191376	0,00000958312429	0,00000980154768	0,00001034194334	0,00001041960500	0,00001070274644
1953	0,00001089690057	0,00001098588788	0,00001102471870	0,00001116709840	0,00001141140901	0,00001178515571	0,00001263458003
1954	0,00001703702492	0,00001729589711	0,00001857407846	0,00001998169593	0,00002064505585	0,00002150256995	0,00002252187911
1955	0,000022881570886	0,00003012624924	0,00003205161104	0,00003489920491	0,00003654951505	0,00003823218418	0,00003905733921
1956	0,00005308497515	0,00005361889888	0,00005433079760	0,00005559279948	0,00005675772393	0,00005827859796	0,00005981565183
1957	0,00007029997486	0,00007059120587	0,00007245184961	0,00007607606010	0,00007726369999	0,00008057396403	0,00008427907209
1958	0,00008526602239	0,00008809743658	0,00009054054277	0,00009312926466	0,00009557237084	0,00009685055215	0,00009801547702
1959	0,00011307859948	0,00011823986425	0,00012377325636	0,00012841677767	0,00013254255135	0,00013550340433	0,00014116623022
1960	0,00014799398515	0,00014825285688	0,00014901329390	0,00014773511342	0,00014825285688	0,00014799398515	0,00015147258159
1961	0,00015674710197	0,00015739428338	0,00015855920825	0,00015931964527	0,00016048457014	0,00016100231360	0,00016305710927
1962	0,00017169697048	0,00017323402269	0,00017426950962	0,00017452838551	0,00017606543772	0,00017850854307	0,00018019121140
1963	0,00022256534274	0,00023544424991	0,00024266029368	0,00024871144176	0,00025759397985	0,00026171974937	0,00026815922379
1964	0,00031774943224	0,00034891114239	0,00036539809229	0,00037557496820	0,00037944189516	0,00038793614858	0,00039696429864
1965	0,00043933842164	0,00044847984397	0,00046470790963	0,00049664627249	0,00050541557998	0,00050591713693	0,00050889413892
1966	0,00056028028381	0,00057637890735	0,00058977554131	0,00059801091050	0,00060406205857	0,00061592164033	0,00062918883218
1967	0,00065656450628	0,00067403835854	0,00068601112922	0,00069992553165	0,00071561986737	0,00073228481060	0,00074894975382
1968	0,00082256631118	0,00084473233599	0,00085765751417	0,00087887113148	0,00089909552454	0,00092595330515	0,00095151708134
1969	0,00104471082118	0,00110117733994	0,00113547825064	0,00117042595517	0,00120132869774	0,00122931920106	0,00124388081407
1970	0,00137558212503	0,00144531583563	0,00149644297126	0,00153236128330	0,00156488226070	0,00159562330481	0,00162652604739
1971	0,00176259571722	0,00177537781369	0,00179673451271	0,00184138995925	0,00189316472222	0,00193151017813	0,00193717295817
1972	0,0022009090146	0,00234279395884	0,00240686488940	0,00254309584094	0,00265133795617	0,00270666968447	0,00282720586755
1973	0,00616746677544	0,00642277947342	0,0068198240454	0,00751554432602	0,00897364350837	0,01037802379551	0,01196571929161
1974	0,03879846164437	0,04829582895737	0,05515596942198	0,06360167162983	0,06911888138913	0,08350245939834	0,09311309898223
1975	0,18433315910033	0,21481536065362	0,26027979958745	0,31435172253765	0,36454054868430	0,43660409236787	0,47721466029725
1976	0,78769949755209	0,86686581273819	0,98428052308470	1,10140400950591	1,20980673963986	1,35907892193672	1,47963245775281
1977	2,07181872304846	2,19251787082719	2,32633859848895	2,43567976313203	2,52880899028528	2,61302338132584	2,71505135809562
1978	3,25599713213948	3,33446776887897	3,43206258236121	3,52166469936946	3,59607424597610	3,66872027918512	3,76107289531265
1979	4,26042099068088	4,32960125913958	4,45129185184999	4,56673121548285	4,68175383051052	4,79927693716924	4,97244335692110
1980	5,91199571298045	6,01993360172017	6,19705175891859	6,35416598306873	6,52546932503617	6,75966237590181	6,75966237590181
1981	7,72068465943013	7,74443932992496	7,80653487209572	7,90197030268027	8,06657420257863	8,01407567747174	8,06366876148730
1982	8,37956420420824	8,31330117598577	8,34997505324096	8,34164008113752	8,29954847201507	8,35455928789785	8,5200084815143
1983	10,22367678209760	10,23576249164760	10,42955059305290	10,73961155530140	10,88755731013770	11,05717399244300	11,26888228387080
1984	12,37576889633180	12,35618820649900	12,66957585907060	12,85878071559690	13,01297864803070	13,17841615406910	13,29470870503370
1985	15,69392290103380	16,00940388393290	16,45950210943290	16,83498116002710	17,17419728833210	17,80683391839230	18,03687481884640
1986	19,75137676725390	19,93017938230650	20,22939679881490	20,51028952366880	20,65656500595790	20,93243373804390	21,14041415735400
1987	23,02328427425850	23,42169334320960	23,80593217609740	24,36729895977590	24,73611155840390	24,90905284853950	25,32749347847090
1988	27,61585778235810	27,71891404463630	28,24063637241960	28,45963092976070	28,59167176580470	28,76557920839910	28,80422530675340
1989	31,23892950307560	31,27757560142990	31,87336961772570	32,20508196193360	32,83630156838750	33,41599304370230	34,02466909278290
1990	38,44642684615630	38,55914463302310	39,48987150172300	40,19194228849310	40,80383884576990	41,69914012431160	42,39476989468940
1991	47,96302856590770	48,02421822163540	48,58136613957680	49,47666741811860	50,71012205726070	51,64406943415670	52,57801681105280
1992	57,29606131847610	56,93536440050240	57,33470741683040	58,08830633473960	58,70986441660500	59,11242794112910	59,77263212134880
1993	63,97217480918490	64,22981546488040	64,59373289105020	65,49869569418060	66,45518662845000	66,78367846446170	67,44066213648520
1994	72,42600882419250	72,65144439792600	73,46945347975910	73,83015039773280	74,88325657788800	75,28259959421600	75,73347074168300
1995	78,58684100351040	78,98296351164220	79,46603974107120	79,94911597050020	80,43863321632160	81,03120672442110	81,70751344562170
1996	84,72512962545490	85,16311874013720	85,78145631380630	86,65099352677850	87,35306431354870	87,72020224791470	87,97462239541400
1997	90,55102895236870	91,30784837847410	91,59447360793540	91,89720137837750	92,10975491932630	92,32874947666740	92,88589739460890
1998	96,20946185308040	96,08386203342890	96,46388200057970	96,84390196773050	97,02102991852120	97,35274226272910	97,68187820038000
1999	99,66764000000000	99,74000000000000	100,37000000000000	100,75000000000000	100,87000000000000	101,01000000000000	101,08000000000000
2000	102,49000000000000	103,06000000000000	103,81000000000000	104,31000000000000	104,53000000000000	104,77000000000000	104,91000000000000
2001	107,30000000000000	107,97000000000000	107,48000000000000	107,97000000000000	108,44000000000000	108,50000000000000	108,29000000000000
2002	109,67000000000000	109,68000000000000	110,26000000000000	110,67000000000000	110,77000000000000	110,63000000000000	111,12000000000000
2003	112,97000000000000	113,88000000000000	115,21000000000000				

Fuente: Instituto Nacional de Estadísticas (INE).

Ago.	Sep.	Oct.	Nov.	Dic.	Promedio	% dic. a dic.	Año
0,00000139111434	0,00000145550880	0,00000146829061	0,00000144256519	0,00000139111434	0,000001359	9,1	1940
0,00000159707952	0,00000167441758	0,00000170014300	0,00000168719939	0,00000171308661	0,000001565	23,1	1941
0,00000202243886	0,00000206126968	0,00000213397940	0,00000213397940	0,00000215025700	0,000001968	25,5	1942
0,000002023146718	0,00000235735474	0,00000237029834	0,00000235735474	0,00000231852391	0,000002287	7,8	1943
0,00000257577813	0,00000270521422	0,00000282008874	0,00000282008874	0,00000266638339	0,000002553	15,0	1944
0,00000278287587	0,00000289775039	0,00000298835566	0,00000283303235	0,00000287186318	0,000002780	7,7	1945
0,00000329738432	0,00000345108967	0,00000355463854	0,00000358052575	0,00000373584906	0,000002890	30,1	1946
0,00000446878090	0,00000452055534	0,00000449466812	0,00000458527338	0,00000459821699	0,000004310	23,1	1947
0,00000524216152	0,00000540881048	0,00000540881048	0,00000537159760	0,00000537159760	0,000005080	16,8	1948
0,00000616924749	0,00000619513471	0,00000643944533	0,00000650416337	0,00000647827615	0,000006040	20,6	1949
0,00000700734616	0,00000704455903	0,00000776616522	0,00000759951625	0,00000754774182	0,000006940	16,5	1950
0,00000887446171	0,00000941485737	0,00000957018067	0,00000926115202	0,00000931292645	0,000008490	23,4	1951
0,00001081923892	0,00001119298562	0,00001127064727	0,00001115415479	0,00001043254860	0,000010370	12,0	1952
0,00001345973509	0,00001468290611	0,00001549511755	0,00001615200569	0,00001629276744	0,000013000	56,2	1953
0,00002444724091	0,00002522385744	0,00002632406413	0,00002726247580	0,00002787729723	0,000022390	71,1	1954
0,00004057821323	0,00004371703837	0,00004633811923	0,00004915335402	0,00005124051092	0,000039230	83,8	1955
0,00006293829745	0,00006748473968	0,00007096333445	0,00007078535988	0,00007055884701	0,000061200	37,7	1956
0,00008648631315	0,00009699616745	0,00009065379920	0,00008478063696	0,00008272583920	0,000081100	17,2	1957
0,00010045858279	0,00010278843254	0,00010510210243	0,00010780408070	0,00010961618622	0,000097800	32,5	1958
0,0001443895493	0,00014644075476	0,00015004878499	0,00014695849823	0,00014605244509	0,000135600	33,2	1959
0,00015365681521	0,00015533948355	0,00015571161088	0,00015546892149	0,00015404512489	0,000151200	5,5	1960
0,00016486921556	0,00016705344917	0,00016859050138	0,00016847724578	0,00016884937728	0,000162900	9,6	1961
0,00018263431675	0,00018766614774	0,00019963898510	0,00021212956592	0,00021560816236	0,000185500	27,7	1962
0,00027589303603	0,00028825417474	0,00029225050214	0,00030435279828	0,00031336477849	0,000268000	45,3	1963
0,00040701177411	0,00041705924958	0,00043108688261	0,00042633011403	0,00043391831431	0,000391000	38,5	1964
0,00052034926615	0,00052499276246	0,00053491079582	0,00054379337559	0,0005497759670	0,000503000	25,8	1965
0,00063871853918	0,00066086891080	0,000665907237436	0,00064980150991	0,00063858909706	0,000618000	17,0	1966
0,00074975866286	0,00077063026651	0,00077694025714	0,00077774916618	0,00077839637676	0,000731000	21,9	1967
0,00096284264144	0,00097449201520	0,00098775920704	0,00100021748985	0,00099584871422	0,000925000	27,9	1968
0,00126313459963	0,00126895907814	0,00127348913547	0,00128416790173	0,00128805074849	0,001209000	29,3	1969
0,00166778415930	0,00171227749063	0,00172683910365	0,00173800296528	0,00173800296528	0,001602000	34,9	1970
0,00195804456182	0,00197875405025	0,00201192223824	0,00206563821621	0,00212258983035	0,001923000	22,1	1971
0,00347018228555	0,00424097133328	0,00488669829208	0,00516093971171	0,00559147852823	0,003419000	163,4	1972
0,01400692478734	0,01637123964415	0,03070855022322	0,03245884852260	0,03399918470720	0,015482000	508,1	1973
0,10325763520421	0,11647631751224	0,13848043549106	0,15192562066600	0,16179510280856	0,093627000	375,9	1974
0,51971826709077	0,56767432091035	0,61542004170889	0,66577069133893	0,71303102503703	0,444479000	340,7	1975
1,56048147878202	1,67935235042986	1,79210735294706	1,860597902375237	1,95598961612005	1,386440000	174,3	1976
2,80733929483962	2,91205309134516	3,03435401238787	3,10107829796654	3,19788033057718	2,661329000	63,5	1977
3,86653096315217	3,97750624075099	4,05115534617777	4,10543764382387	4,16748605172739	3,728181000	30,3	1978
5,20769057023851	5,41189738677318	5,54358994600776	5,66236329848198	5,78863812584931	4,980000000	38,9	1979
6,90844162794847	7,05555388557444	7,26184444513494	7,45271530630405	7,59691032369383	6,720000000	31,2	1980
8,16202143230804	8,23745292984432	8,26370809197021	8,27871104175644	8,32163614808921	8,040000000	9,5	1981
8,79506256356546	9,17222005124676	9,61230657830917	9,93153600987150	10,04697537350430	8,840000000	20,7	1982
11,57185851983140	11,84191161598330	12,12863465634220	12,28949961793880	12,36701485850100	11,250000000	23,1	1983
13,32845963092980	13,71685291939070	14,84000515281310	15,0125277688320	15,21632153553830	13,488400000	23,0	1984
18,19690187111530	18,41821519435770	18,69575859070560	18,99497600721390	19,23587002028920	17,629800000	26,4	1985
21,27377540175840	21,59965862613120	21,92763518083150	22,23603104569900	22,57444204695500	21,063500000	17,4	1986
25,68963962513290	26,17848056423300	26,80986119609680	27,32746127338890	27,41705581140700	25,251100000	21,5	1987
29,03610189687930	29,30984509355580	29,75427522463050	30,31786415896430	30,89433512608290	28,960000000	12,7	1988
34,36604296157930	35,09709832211520	36,10833789572000	36,72989597758530	37,50925896106410	33,890000000	21,4	1989
43,2482045668060	45,36407845157970	47,09671186113170	47,51215741844060	47,76013654954750	42,710000000	27,3	1990
53,21567743389910	53,91130720427690	55,47003317123440	55,98209397442920	56,67128272841460	52,020000000	18,7	1991
60,62606679334000	62,03664938327270	62,92228913722590	63,82081092396380	63,86589803871050	60,040000000	12,7	1992
68,88022930018360	69,68213584103570	71,47595890631540	71,53714856204310	71,67885092267560	67,690000000	12,2	1993
76,57402338088950	76,95082283984420	77,40491449550740	77,87188818395540	78,09088274129660	75,430000000	8,9	1994
83,05046536343440	83,54320311745200	84,19052526488680	84,25171492061450	84,49325303532900	81,640000000	8,2	1995
88,35142185438660	88,78296995256860	89,41741006730860	89,77166596888990	90,09693729670540	87,650000000	6,6	1996
93,26269685356350	94,12901355833950	95,28195549257680	95,41077582042450	95,54281665646840	93,030000000	6,0	1997
98,09990016424600	98,61196096744070	99,39776496731190	99,49438021319770	100,00000000000000	97,780000000	4,7	1998
101,28000000000000	101,51000000000000	101,87000000000000	102,04000000000000	102,31000000000000	101,040000000	2,3	1999
105,18000000000000	105,82000000000000	106,46000000000000	106,82000000000000	106,94000000000000	104,930000000	4,5	2000
109,16000000000000	109,96000000000000	110,11000000000000	110,10000000000000	109,76000000000000	108,670000000	2,6	2001
111,54000000000000	112,48000000000000	113,46000000000000	113,36000000000000	112,86000000000000	111,380000000	2,8	2002

Índice de precios al consumidor por rubros
(Diciembre 1998 = 100)

Período	Alimentación 27,25 % (1)		Vivienda 20,15 % (1)		Equipamiento de la vivienda 8,11 % (1)		Vestuario 7,90 % (1)		Transporte 12,18 % (1)		Salud 9,39 % (1)		Educación y recreación 11,12 % (1)		Otros 3,90 % (1)		Índice general 100%			
	Índice	Var. (%)	Índice	Var. (%)	Índice	Var. (%)	Índice	Var. (%)	Índice	Var. (%)	Índice	Var. (%)	Índice	Var. (%)	Índice	Var. (%)	Índice	Var. resp. mes ant.	Var. resp. dic.	Var. en 12 meses
1998 Dic.	100,00	0,6	100,00	4,4	100,00	4,0	100,00	-0,1	100,00	7,7	100,00	8,1	100,00	7,8	100,00	21,8	100,00	-	4,7	-
1999 Dic.	100,97	1,0	101,49	1,5	98,95	-1,1	95,96	-4,0	109,76	9,8	104,88	4,9	104,28	4,3	100,58	0,6	102,31	-	2,3	-
2000 Dic.	100,87	-0,1	111,57	9,9	96,36	-2,6	88,04	-8,3	131,21	19,5	110,21	5,1	108,76	4,3	96,95	-3,6	106,94	-	4,5	-
2001 Dic.	102,93	2,0	115,47	3,5	96,42	0,1	83,84	-4,8	136,92	4,4	115,61	4,9	114,13	4,9	96,93	0,0	109,76	-	2,6	-
2002 Dic.	106,55	3,5	120,23	4,1	96,43	0,0	80,67	-3,8	141,66	3,5	121,19	4,8	117,99	3,4	93,74	-3,3	112,86	-	2,8	-
2002 Ene.	102,36	-0,6	115,25	-0,2	96,40	0,0	83,37	-0,6	136,83	-0,1	116,15	0,5	114,21	0,1	99,53	2,7	109,67	-0,1	-0,1	2,2
Feb.	101,34	-1,0	115,27	0,0	96,68	0,3	83,10	-0,3	136,91	0,1	118,56	2,1	114,49	0,2	99,97	0,4	109,68	0,0	-0,1	2,5
Mar.	101,37	0,0	115,60	0,3	96,74	0,1	83,21	0,1	137,18	0,2	119,42	0,7	117,63	2,7	100,52	0,6	110,26	0,5	0,5	2,6
Abr.	101,86	0,5	116,25	0,6	96,99	0,3	82,69	-0,6	137,90	0,5	120,49	0,9	117,59	0,0	100,29	-0,2	110,67	0,4	0,8	2,5
May.	102,22	0,4	116,29	0,0	97,02	0,0	83,13	0,5	137,47	-0,3	120,64	0,1	117,66	0,1	99,90	-0,4	110,77	0,1	0,9	2,1
Jun.	102,16	-0,1	116,42	0,1	97,04	0,0	82,79	-0,4	136,87	-0,4	120,45	-0,2	117,63	0,0	99,06	-0,8	110,63	-0,1	0,8	2,0
Jul.	102,74	0,6	116,57	0,1	96,89	-0,2	82,26	-0,6	140,16	2,4	120,25	-0,2	117,64	0,0	98,25	-0,8	111,12	0,4	1,2	2,6
Ago.	103,25	0,5	116,95	0,3	96,64	-0,3	81,31	-1,2	142,15	1,4	121,35	0,9	117,60	0,0	97,31	-1,0	111,54	0,4	1,6	2,2
Sep.	104,90	1,6	118,03	0,9	96,53	-0,1	81,60	0,4	144,19	1,4	121,84	0,4	117,56	0,0	96,30	-1,0	112,48	0,8	2,5	2,3
Oct.	106,44	1,5	119,60	1,3	96,40	-0,1	81,56	0,0	146,52	1,6	121,83	0,0	117,69	0,1	95,47	-0,9	113,46	0,9	3,4	3,0
Nov.	107,14	0,7	120,11	0,4	96,41	0,0	81,31	-0,3	143,94	-1,8	121,40	-0,4	117,78	0,1	94,78	-0,7	113,36	-0,1	3,3	3,0
Dic.	106,55	-0,6	120,23	0,1	96,43	0,0	80,67	-0,8	141,66	-1,6	121,19	-0,2	117,99	0,2	93,74	-1,1	112,86	-0,4	2,8	2,8
2003 Ene.	105,87	-0,6	120,75	0,4	96,40	0,0	79,57	-1,4	144,85	2,3	119,87	-1,1	118,18	0,2	93,58	-0,2	112,97	0,1	0,1	3,0
Feb.	105,46	-0,4	122,32	1,3	96,15	-0,3	78,67	-1,1	149,07	2,9	122,99	2,6	118,05	-0,1	93,47	-0,1	113,88	0,8	0,9	3,8
Mar.	105,90	0,4	124,06	1,4	96,03	-0,1	79,10	0,5	152,37	2,2	123,30	0,3	121,50	2,9	94,05	0,6	115,21	1,2	2,1	4,5
Abr.																				
May.																				
Jun.																				
Jul.																				
Ago.																				
Sep.																				
Oct.																				
Nov.																				
Dic.																				

(1) Estas ponderaciones se aplican a partir de diciembre de 1998. Las ponderaciones que regían anteriormente eran las siguientes:

Alimentación: 32,98853% Vestuario: 8,44984% Otros: 16,16556%
Vivienda: 25,43045% Transporte y Comunicaciones: 16,96562%

Fuente: Instituto Nacional de Estadísticas (INE).

Índice de precios al por mayor por sector
(Junio 1992 = 100)

Período	Productos nacionales				Productos importados				Índice general					
	Agropec. y pesca				Agropec.				Índice	Variación (%)				
	Mineros	Industriales	Total	Agropec.	Mineros	Industriales	Total	Mes		Año	12 meses			
1998 Prom.	150,90	129,67	142,75	143,12	153,27	84,63	138,42	133,23	140,62	-	1,9	(1)	0,3	(2)
1999 Prom.	147,44	139,39	150,25	148,96	148,71	121,89	147,57	144,97	147,95	-	5,2	(1)	13,5	(2)
2000 Prom.	159,47	168,75	167,70	166,40	143,36	199,08	156,02	160,16	164,83	-	11,4	(1)	7,9	(2)
2001 Prom.	157,88	182,79	179,50	176,14	161,81	201,36	180,54	182,29	177,69	-	7,8	(1)	3,1	(2)
2002 Prom.	179,91	197,06	187,52	186,98	166,61	224,98	195,87	198,25	189,82	-	6,8	(1)	10,4	(2)
2002 Ene.	161,14	179,45	178,66	175,79	161,45	177,11	186,31	184,87	178,08	0,4			0,4	3,9
Feb.	159,71	182,72	178,16	175,42	163,64	180,77	191,12	189,50	178,97	0,5			0,9	4,6
Mar.	166,07	185,66	180,94	178,81	160,65	195,66	188,39	188,57	181,27	1,3			2,2	6,1
Abr.	181,33	188,62	185,36	184,94	156,83	214,17	184,70	187,14	185,49	2,3			4,6	6,5
May.	179,82	191,99	185,07	184,72	155,03	225,27	184,82	188,35	185,63	0,1			4,7	5,0
Jun.	173,96	193,18	185,29	184,00	158,24	212,06	187,30	189,24	185,32	-0,2			4,5	4,9
Jul.	179,94	201,04	187,51	187,27	167,22	234,72	198,88	201,90	190,96	3,0			7,7	7,1
Ago.	187,61	202,66	188,99	189,80	170,00	238,21	200,61	203,83	193,34	1,2			9,0	5,6
Sep.	190,71	209,54	193,36	194,15	173,10	262,83	204,59	209,90	198,12	2,5			11,7	6,7
Oct.	202,68	212,77	198,69	200,43	179,52	276,08	213,19	218,93	205,09	3,5			15,6	10,9
Nov.	193,49	208,14	195,34	196,01	183,36	238,89	207,97	210,62	199,69	-2,6			12,6	9,6
Dic.	182,47	208,99	192,87	192,36	170,28	243,96	202,59	206,16	195,84	-1,9			10,4	10,4
2003 Ene.	179,49	218,90	200,08	198,07	170,57	288,92	204,29	212,25	201,64	3,0			3,0	13,2
Feb.	172,94	229,19	206,10	202,31	174,88	304,69	213,34	221,89	207,25	2,8			5,8	15,8
Mar.	177,15	234,76	210,57	206,82	176,04	312,65	218,76	227,48	212,03	2,3			8,3	17,0
Abr.														
May.														
Jun.														
Jul.														
Ago.														
Sep.														
Oct.														
Nov.														
Dic.														

(1) Variación promedio anual.

(2) Variación de diciembre a diciembre.

Fuente: Instituto Nacional de Estadísticas (INE).

Índice de precios al por mayor por destino
 (Junio 1992 = 100)

Período	Productos nacionales			Productos importados			Índice general					
	Intermedio	Consumo	Capital	Intermedio	Consumo	Capital	Índice	Variación (%)				
								Mes	Año	12 meses		
1998 Prom.	137,57	151,34	133,48	130,60	134,68	140,60	140,62	-	1,9	(1)	0,3	(2)
1999 Prom.	142,84	157,79	142,69	142,22	144,26	154,15	147,95	-	5,2	(1)	13,5	(2)
2000 Prom.	163,77	170,91	150,38	162,39	148,20	160,96	164,83	-	11,4	(1)	7,9	(2)
2001 Prom.	176,38	176,86	156,06	184,39	169,44	184,07	177,69	-	7,8	(1)	3,1	(2)
2002 Prom.	188,06	186,96	160,96	201,45	180,42	199,82	189,82	-	6,8	(1)	10,4	(2)
2002 Ene.	175,56	177,06	157,67	185,80	172,73	189,85	178,08	0,4	0,4		3,9	
Feb.	176,10	175,40	157,74	189,99	177,74	195,69	178,97	0,5	0,9		4,6	
Mar.	178,58	180,25	157,55	190,65	174,13	191,45	181,27	1,3	2,2		6,1	
Abr.	185,24	186,01	156,47	189,77	169,91	190,12	185,49	2,3	4,6		6,5	
May.	185,73	184,82	156,12	191,63	170,67	189,53	185,63	0,1	4,7		5,0	
Jun.	184,34	184,95	156,97	192,15	172,52	191,00	185,32	-0,2	4,5		4,9	
Jul.	189,09	186,22	159,39	205,40	183,69	202,75	190,96	3,0	7,7		7,1	
Ago.	191,58	188,65	164,37	207,62	184,37	204,59	193,34	1,2	9,0		5,6	
Sep.	195,92	193,20	165,47	214,78	187,70	209,01	198,12	2,5	11,7		6,7	
Oct.	203,50	197,92	166,98	224,27	195,81	217,19	205,09	3,5	15,6		10,9	
Nov.	196,66	196,60	167,41	214,89	189,84	210,76	199,69	-2,6	12,6		9,6	
Dic.	194,47	190,84	165,36	210,43	185,88	205,94	195,84	-1,9	10,4		10,4	
2003 Ene.	202,09	194,09	167,22	219,02	186,97	207,42	201,64	3,0	3,0		13,2	
Feb.	207,06	197,56	167,23	228,92	195,50	216,97	207,25	2,8	5,8		15,8	
Mar.	210,75	203,26	170,58	235,04	199,63	221,81	212,03	2,3	8,3		17,0	
Abr.												
May.												
Jun.												
Jul.												
Ago.												
Sep.												
Oct.												
Nov.												
Dic.												

(1) Variación promedio anual.

(2) Variación de diciembre a diciembre.

Fuente: Instituto Nacional de Estadísticas (INE).

Índice de precios al por mayor
(Junio 1992 = 100)

Período	Destino			Sector			Índice general					
	Intermedio	Consumo	Capital	Agropec. y pesca	Mineros	Industriales	Índice	Variación (%)				
								Mes	Año	12 meses		
1998 Prom.	135,62	149,66	138,92	151,00	115,62	141,53	140,62	-	1,9	(1)	0,3	(2)
1999 Prom.	142,67	156,43	151,45	147,49	133,93	149,50	147,95	-	5,2	(1)	13,5	(2)
2000 Prom.	163,38	168,62	158,47	158,84	178,21	164,41	164,83	-	11,4	(1)	7,9	(2)
2001 Prom.	178,62	176,11	177,47	158,03	188,59	179,80	177,69	-	7,8	(1)	3,1	(2)
2002 Prom.	191,81	186,18	190,67	179,39	205,77	189,87	189,82	-	6,8	(1)	10,4	(2)
2002 Ene.	178,43	176,63	182,27	161,15	178,72	180,81	178,08	0,4			0,4	3,9
Feb.	179,99	175,64	186,75	159,87	182,11	181,80	178,97	0,5			0,9	4,6
Mar.	181,96	179,64	183,47	165,86	188,78	183,04	181,27	1,3			2,2	6,1
Abr.	186,51	184,39	182,19	180,37	196,59	185,18	185,49	2,3			4,6	6,5
May.	187,38	183,39	181,66	178,84	202,37	185,00	185,63	0,1			4,7	5,0
Jun.	186,53	183,70	182,98	173,34	199,07	185,86	185,32	-0,2			4,5	4,9
Jul.	193,66	185,96	192,53	179,44	211,55	190,71	190,96	3,0			7,7	7,1
Ago.	196,08	188,22	195,12	186,92	213,75	192,25	193,34	1,2			9,0	5,6
Sep.	201,20	192,65	198,75	190,02	226,17	196,52	198,12	2,5			11,7	6,7
Oct.	209,31	197,70	205,37	201,77	232,53	202,77	205,09	3,5			15,6	10,9
Nov.	201,77	195,92	200,55	193,09	217,73	198,89	199,69	-2,6			12,6	9,6
Dic.	198,94	190,34	196,38	181,99	219,90	195,61	195,84	-1,9			10,4	10,4
2003 Ene.	206,83	193,37	197,95	179,14	240,75	201,27	201,64	3,0			3,0	13,2
Feb.	213,18	197,35	205,25	173,02	252,75	208,14	207,25	2,8			5,8	15,8
Mar.	217,56	202,89	209,75	177,11	259,06	212,87	212,03	2,3			8,3	17,0
Abr.												
May.												
Jun.												
Jul.												
Ago.												
Sep.												
Oct.												
Nov.												
Dic.												

(1) Variación promedio anual.

(2) Variación de diciembre a diciembre.

Fuente: Instituto Nacional de Estadísticas (INE).

Índice de precios al por mayor (1957-2003)
 (Junio de 1992=100)

Año	Ene.	Feb.	Mar.	Abr.	May.	Jun.
1958	0,0000478509	0,0000495241	0,0000505139	0,0000507945	0,0000517886	0,0000524442
1959	0,0000602812	0,0000614959	0,0000645767	0,0000668520	0,0000690522	0,0000709118
1960	0,0000717945	0,0000714967	0,0000711646	0,0000713746	0,0000718738	0,0000724801
1961	0,0000723665	0,0000720002	0,0000719038	0,0000724222	0,0000726193	0,0000731078
1962	0,0000748453	0,0000746589	0,0000740569	0,0000744832	0,0000744618	0,0000752824
1963	0,0001009057	0,0001115470	0,0001135245	0,0001168560	0,0001198511	0,0001213529
1964	0,0001510875	0,0001694330	0,0001765051	0,0001787932	0,0001807792	0,0001853790
1965	0,0002000160	0,0002074994	0,0002128491	0,0002228091	0,0002265070	0,0002276874
1966	0,0002572164	0,0002641599	0,0002713413	0,0002739808	0,0002748142	0,0002768666
1967	0,0003054657	0,0003166834	0,0003236934	0,0003270463	0,0003302063	0,0003342319
1968	0,0003890007	0,0004031363	0,0004068877	0,0004163358	0,0004206249	0,0004361253
1969	0,0005147498	0,0005378900	0,0005461855	0,0005605932	0,0005815503	0,0006033794
1970	0,0007090369	0,0007457108	0,0007596815	0,0007832588	0,0007994126	0,0008120743
1971	0,0008924021	0,0008937089	0,0009090058	0,0009199107	0,0009369429	0,0009504830
1972	0,0011072221	0,0011678954	0,0012063303	0,0012761731	0,0013089306	0,0013460373
1973	0,0028554124	0,0029571772	0,0031872727	0,0032811105	0,0038923419	0,0042332003
1974	0,0435767468	0,0513322937	0,0572667867	0,0692000453	0,0734206054	0,0923381410
1975	0,2581825840	0,2983100406	0,3418225150	0,4308827591	0,5009183467	0,6033686925
1976	1,2391092947	1,3799731641	1,5187803139	1,6863601140	1,9261179182	2,1335895092
1977	2,9377883023	3,2078612965	3,4608163849	3,6507201625	3,7971328900	3,9128019441
1978	4,6330180196	4,8234788255	5,0351067041	5,2224395823	5,3762007975	5,5282480798
1979	6,4595350057	6,6642000314	6,9254676948	7,2649978244	7,4665991948	7,8847131530
1980	10,1478117253	10,3581327300	10,7418823312	10,9800761715	11,2648032930	11,4697896811
1981	12,9503921372	12,8856697418	12,7712218650	12,8247822716	12,8522694723	12,6455477269
1982	12,2191854662	12,1060016150	12,1193488683	11,9352296145	11,7785547131	12,2102944387
1983	17,3454734065	17,3043818626	17,7425274128	18,2631345650	18,9708389295	19,4690364076
1984	21,3930119095	21,7755189093	22,3963482943	22,6966507821	23,2628485524	23,5507892983
1985	30,8325836662	31,7653917076	32,3771800960	33,4449175138	34,3255791433	35,6595974785
1986	38,9979105014	39,6674370081	40,1522658087	40,6079577481	40,2714912738	41,0539873902
1987	44,7789208521	45,1721827815	46,4430641095	47,9445765482	48,8226244299	49,5022845656
1988	51,9915794471	51,6909984452	52,0596440118	52,6243206666	53,0400136943	53,7488535395
1989	55,1901426571	56,4038000466	57,2047423669	58,2913544720	59,6481252678	60,7067359924
1990	68,1543105308	68,0541097221	68,3817494414	69,4068313513	69,8881037409	71,2433105730
1991	84,4459508011	85,1305384942	85,9014655627	86,2848081048	88,2463830121	90,4582135633
1992	98,7526424027	98,2859170195	98,1724332300	98,5763001200	99,2305726229	100,0000000000
1993	105,9700000000	105,7000000000	106,7700000000	108,0300000000	109,6100000000	109,9300000000
1994	114,2000000000	114,4600000000	115,8100000000	115,9200000000	117,0100000000	118,2800000000
1995	123,5300000000	124,3100000000	126,4700000000	126,8200000000	125,8000000000	125,0400000000
1996	133,3100000000	132,6300000000	134,2000000000	135,9500000000	135,7500000000	136,1000000000
1997	138,3000000000	137,7300000000	135,8100000000	136,0300000000	136,6400000000	138,1100000000
1998	140,0400000000	140,1200000000	139,8800000000	140,4600000000	140,2000000000	139,7600000000
1999	139,8400000000	139,9200000000	141,1600000000	143,1200000000	142,7600000000	143,9000000000
2000	158,1900000000	158,3000000000	158,6300000000	157,3600000000	159,4500000000	162,8100000000
2001	171,3400000000	171,1100000000	170,9000000000	174,2100000000	176,7800000000	176,6700000000
2002	178,0800000000	178,9700000000	181,2700000000	185,4900000000	185,6300000000	185,3200000000
2003	201,6400000000	207,2500000000	212,0300000000			

Fuente: Instituto Nacional de Estadísticas (INE).

Jul.	Ago.	Sep.	Oct.	Nov.	Dic.	Promedio	Año
0,0000538625	0,0000540639	0,0000568447	0,0000566476	0,0000564570	0,0000571725	0,0000531637	1958
0,0000727715	0,0000730692	0,0000736670	0,0000725851	0,0000719509	0,0000715717	0,0000690654	1959
0,0000730307	0,0000734699	0,0000740419	0,0000748496	0,0000743526	0,0000727372	0,0000727222	1960
0,0000733435	0,0000736370	0,0000748282	0,0000745411	0,0000745582	0,0000738941	0,0000732685	1961
0,0000758630	0,0000769192	0,0000780332	0,0000865043	0,0000930794	0,0000937157	0,0000793253	1962
0,0001238809	0,0001258798	0,0001295283	0,0001297833	0,0001334297	0,0001362705	0,0001219008	1963
0,0001884598	0,0001903365	0,0001941758	0,0001953541	0,0001960954	0,0001958490	0,0001835206	1964
0,0002349331	0,0002384981	0,0002396507	0,0002412918	0,0002421573	0,0002438027	0,0002281418	1965
0,0002870624	0,0002888298	0,0002923220	0,0002931532	0,0002925384	0,0002917071	0,0002803327	1966
0,0003400957	0,0003422896	0,0003470864	0,0003489825	0,0003489825	0,0003493167	0,0003345067	1967
0,0004489840	0,0004577679	0,0004651079	0,0004670939	0,0004632118	0,0004649150	0,0004365993	1968
0,0006208444	0,0006304488	0,0006278287	0,0006378702	0,0006413644	0,0006483487	0,0005959211	1969
0,0008269170	0,0008474392	0,0008579156	0,0008605358	0,0008635930	0,0008670851	0,0008110551	1970
0,0009548321	0,0009666368	0,0009775417	0,0010072356	0,0010164051	0,0010526334	0,0009564782	1971
0,0013752813	0,0016450972	0,0019786714	0,0022083170	0,0023362407	0,0025615157	0,0016264760	1972
0,0047235994	0,0052174263	0,0061491632	0,0209003419	0,0299833299	0,0319455689	0,0099438287	1973
0,1152619950	0,1261883180	0,1446773703	0,1638305717	0,1957097257	0,2142416264	0,1122536855	1974
0,6973564940	0,7668993259	0,8443048256	0,9500330682	1,0532761080	1,0945604694	0,6533262691	1975
2,2934994591	2,4209303785	2,5795977271	2,6152261095	2,6308871724	2,7527263854	2,0980664622	1976
4,0350482161	4,1846317197	4,2591449574	4,3719860220	4,4805422541	4,5428651433	3,9034449411	1977
5,6511370767	5,8567019173	6,0492622911	6,1842345157	6,2907340282	6,3086446282	5,5799338722	1978
8,6104780866	9,2418695838	9,7425951131	9,8637273287	9,9323489216	9,9875375646	8,3370057919	1979
11,8712356407	12,1188775367	12,3796738685	12,6129401514	12,8719368536	12,7985805207	11,6346450420	1980
12,7133552017	12,7542539282	12,6468974492	12,5925871969	12,3718968975	12,2964838450	12,6921131444	1981
12,6842826130	13,6809346591	14,7059308724	15,7945782729	16,8553956861	17,1644392322	13,6045146710	1982
20,2608306105	20,8331342672	21,7609076304	22,1302387702	21,9955450596	21,4876852842	19,7969778505	1983
23,9101796266	24,1431031229	25,9535948352	27,9889974070	28,9520135178	29,3203377219	24,6119494981	1984
36,5006244072	36,7557861843	37,4287619812	37,9647945305	38,1926833485	38,1897910866	35,2864742620	1985
42,4805152597	43,7194317369	44,2364396298	45,5314659890	45,3785403161	45,1560718112	42,2711262061	1986
51,2478824893	52,6124088322	53,8792409933	55,5325650486	55,9779305416	52,8653210721	50,3982501887	1987
54,0071860926	53,7181527144	54,0864983427	54,6328573384	54,5237655023	54,6179461212	53,3951513264	1988
61,9434029326	63,2680803329	64,4974202095	66,1697046486	67,1333420601	67,0687267856	61,4604648143	1989
73,9339497351	75,7063492863	79,8108974860	84,2840484040	84,9366283981	84,3259969145	74,8438571319	1990
92,3010129130	92,8455080065	93,9288422147	96,0010086496	97,6796132167	98,2307712249	90,9545096470	1991
101,5800000000	102,8400000000	104,4500000000	104,9000000000	105,6400000000	106,9500000000	101,6148221163	1992
110,5400000000	112,0400000000	112,8400000000	114,2500000000	114,0500000000	114,1400000000	110,3200000000	1993
118,9900000000	120,7900000000	121,7500000000	122,1000000000	123,4600000000	123,0900000000	118,8200000000	1994
126,0800000000	127,4600000000	129,7300000000	132,0800000000	133,2500000000	133,1800000000	127,8100000000	1995
135,4700000000	135,9900000000	136,9300000000	137,8500000000	137,9200000000	137,3200000000	135,7900000000	1996
137,5100000000	137,0500000000	139,0000000000	139,9600000000	140,0600000000	139,9700000000	138,0100000000	1997
141,2600000000	140,8400000000	141,3500000000	142,0600000000	141,1300000000	140,3700000000	140,6200000000	1998
147,5200000000	150,0800000000	153,1900000000	156,4200000000	158,1300000000	159,3700000000	147,9500000000	1999
165,9100000000	166,5900000000	171,8000000000	172,8000000000	174,1100000000	171,9600000000	164,8300000000	2000
178,2400000000	183,0100000000	185,6000000000	184,8700000000	182,2000000000	177,3400000000	177,6900000000	2001
190,9600000000	193,3400000000	198,1200000000	205,0900000000	199,6900000000	195,8400000000	189,8200000000	2002

Precio del cobre

(Centavos de dólar por libra)

Período	Bolsa de metales de Londres			Precio real		Productores (2)
	Contado vendedor (1)	Promedio mensual	Promedio anual	(2)	(3)	Estados Unidos
1998				75,03	54,10	78,56
1999				71,43	50,97	75,91
2000				82,29	55,61	88,16
2001				71,57	47,81	76,85
2002				70,65	48,43	75,81
2002 Ene.	68,72	68,22		68,22	47,64	73,94
Feb.	69,81	70,85		69,47	49,52	76,38
Mar.	73,62	72,80		70,54	50,33	78,68
Abr.	72,51	72,14		70,95	49,49	76,97
May.	73,89	72,38		71,25	49,66	77,38
Jun.	75,02	74,73		71,76	51,24	80,39
Jul.	68,52	72,10		71,81	49,32	76,49
Ago.	68,04	67,11		71,22	45,80	71,98
Sep.	65,07	67,07		70,75	45,50	71,86
Oct.	69,67	67,30		70,38	45,38	72,32
Nov.	73,75	71,77		70,51	48,36	76,73
Dic.	69,67	72,38		70,65	48,84	76,54
2003 Ene.	77,72	74,74		74,74	49,50	79,53
Feb.	77,84	76,38		75,52	49,74	81,12
Mar.						
Abr.						
May.						
Jun.						
Jul.						
Ago.						
Sep.						
Oct.						
Nov.						
Dic.						

(1) Corresponde al último día hábil del mes.

(2) Promedio anual y mensual.

(3) Cálculo efectuado por el Departamento Publicaciones. El deflactor utilizado es el Índice de Precios al Por Mayor de Estados Unidos. (promedio 1982 = 100).

Fuente: Comisión Chilena del Cobre.

Unidad tributaria

(Pesos)

Período	1996	1997	1998	1999	2000	2001	2002	2003
Ene.	21.902	23.321	24.733	25.765	26.441	27.683	28.524	29.360
Feb.	21.968	23.414	24.758	25.894	26.520	27.711	28.438	29.243
Mar.	22.034	23.531	24.931	25.816	26.573	27.794	28.410	29.272
Abr.	22.144	23.719	24.906	25.842	26.732	27.711	28.410	29.506
May.	22.299	23.790	25.006	25.997	26.919	27.850	28.552	29.860
Jun.	22.522	23.861	25.106	26.101	27.054	27.989	28.666	
Jul.	22.702	23.909	25.156	26.127	27.108	28.101	28.695	
Ago.	22.793	23.957	25.231	26.153	27.162	28.129	28.666	
Sep.	22.861	24.101	25.332	26.179	27.189	28.073	28.781	
Oct.	22.952	24.197	25.408	26.231	27.271	28.298	28.896	
Nov.	23.067	24.415	25.535	26.283	27.435	28.496	29.127	
Dic.	23.228	24.708	25.739	26.388	27.600	28.524	29.389	
Valor anual	278.736	296.496	308.868	316.656	331.200	342.288	352.668	

(*) De acuerdo con el artículo 8 del DL 830 publicado en el Diario Oficial del 31 de diciembre de 1974, se definió la Unidad Tributaria como la cantidad de dinero cuyo monto determinado por ley y permanentemente actualizado, sirve como medida o punto de referencia tributaria. Por unidad tributaria anual, se entiende aquella vigente en el último mes del año comercial respectivo multiplicada por doce o por el número de meses que comprenda el citado año comercial. La unidad tributaria mensual o anual se expresará siempre en pesos, despreciándose las cifras inferiores a cincuenta centavos y elevándose las iguales o mayores a esta suma al entero superior.

Fuente: Servicio de Impuestos Internos (SII).

Valor de la Cuota de Ahorro

(Pesos)

Período	1996	1997	1998	1999	2000	2001	2002	2003
Provisional (1)								
Ene.	493,20	537,33	574,71	614,94	645,46	684,42	711,62	740,08
Feb.	499,10	538,63	581,71	616,44	647,05	686,09	713,37	741,90
Mar.	500,28	545,11	588,72	623,94	648,64	687,75	715,12	743,72
Abr.	506,18	546,41	590,13	619,44	650,23	689,42	716,87	752,84
May.	507,36	552,91	591,53	626,94	658,18	691,09	718,63	
Jun.	513,26	554,21	598,54	628,44	666,13	699,43	727,39	
Jul.	519,16	560,69	599,94	635,92	667,72	701,10	729,14	
Ago.	520,46	562,09	601,44	637,51	669,39	702,85	730,96	
Sep.	521,76	563,49	602,94	639,10	671,06	704,61	732,79	
Oct.	523,05	564,90	604,44	640,69	672,73	706,35	734,61	
Nov.	529,54	566,30	605,94	642,28	674,40	708,11	736,43	
Dic.	530,84	573,31	607,44	643,87	676,07	709,86	738,25	
Valor oficial (2)	519,16	560,69	599,94	635,92	667,72	701,10	729,14	

(1) Rige desde el día 11 del mes indicado hasta el 10 del mes siguiente.

(2) Rige desde el día 11 de julio hasta el 10 de julio del año siguiente.

Fuente: Ministerio de Vivienda y Urbanismo.

Unidad Reajutable (UR)

(Pesos)

Período	1996	1997	1998	1999	2000	2001	2002	2003
Valor anual (1)	112,05	117,65	123,53	127,24	128,51	132,37	135,02	136,37
Valor mensual (2)								
Enero	112,05	117,65	123,53	127,24	128,51	132,37	135,02	136,37
Febrero	112,05	117,65	123,53	127,24	128,51	132,37	135,02	136,37
Marzo	112,05	117,65	123,53	127,24	128,51	132,37	135,02	136,37
Abril	112,05	117,65	123,53	127,24	128,51	132,37	135,02	136,37
Mayo	112,05	118,83	123,53	127,24	128,51	132,37	135,02	
Junio	112,05	118,83	123,53	127,24	128,51	132,37	135,02	
Julio	113,17	118,83	123,53	127,24	129,80	132,37	135,02	
Agosto	114,29	120,00	123,53	127,24	129,80	132,37	135,02	
Septiembre	115,41	120,00	124,77	127,24	129,80	132,37	135,02	
Octubre	115,41	120,00	124,77	127,24	129,80	132,37	135,02	
Noviembre	115,41	121,18	126,00	127,24	131,08	133,69	135,02	
Diciembre	116,53	122,36	126,00	128,51	131,08	135,02	136,37	

(1) De acuerdo con el decreto supremo N.º 121 artículo N.º 26, del 24 de febrero de 1967, publicado en el Diario Oficial del 19 de octubre de 1967, el valor oficial de la UR es fijado anualmente por el Ministerio de Vivienda y Urbanismo y rige desde el 1.º de enero al 31 de diciembre de cada año y se aplica para determinar el reajuste de los saldos de precio, créditos o deudas y dividendos.

(2) De acuerdo con el Decreto Supremo N.º 121 artículo N.º 29, del 24 de febrero de 1967, modificado por el Decreto Supremo N.º 808, del 17 de noviembre de 1969, el valor provisional de la UR será fijado mensualmente por el Ministerio de Vivienda y Urbanismo y rige desde el 1.º al 30 ó 31 de cada mes, aplicándose a la determinación del número de UR en que deben quedar reajustados los valores de los mutuos hipotecarios.

Fuente: Ministerio de Vivienda y Urbanismo.

Valor de la unidad de fomento

(Pesos)

Día	2 0 0 2							2 0 0 3				
	Jun.	Jul.	Ago.	Sep.	Oct.	Nov.	Dic.	Ene.	Feb.	Mar.	Abr.	May.
1	16.326,94	16.355,74	16.347,96	16.392,22	16.457,22	16.572,44	16.716,02	16.743,58	16.689,55	16.684,20	16.787,92	16.970,27
2	16.329,04	16.356,29	16.347,43	16.394,33	16.459,41	16.576,70	16.721,02	16.743,04	16.687,39	16.684,79	16.792,23	16.977,02
3	16.331,14	16.356,83	16.346,91	16.396,44	16.461,60	16.580,96	16.726,01	16.742,50	16.685,23	16.685,39	16.796,55	16.983,77
4	16.333,24	16.357,38	16.346,38	16.398,55	16.463,79	16.585,22	16.731,01	16.741,96	16.683,07	16.685,98	16.800,87	16.990,53
5	16.335,35	16.357,92	16.345,85	16.400,66	16.465,98	16.589,48	16.736,00	16.741,42	16.680,92	16.686,58	16.805,18	16.997,28
6	16.337,45	16.358,47	16.345,32	16.402,78	16.468,17	16.593,75	16.741,00	16.740,87	16.678,76	16.687,18	16.809,50	17.004,04
7	16.339,56	16.359,01	16.344,79	16.404,89	16.470,36	16.598,01	16.746,00	16.740,33	16.676,60	16.687,77	16.813,83	17.010,81
8	16.341,66	16.359,56	16.344,27	16.407,00	16.472,55	16.602,28	16.751,01	16.739,79	16.674,45	16.688,37	16.818,15	17.017,57
9	16.343,76	16.360,10	16.343,74	16.409,11	16.474,75	16.606,55	16.756,01	16.739,25	16.672,29	16.688,96	16.822,47	17.024,34
10	16.344,30	16.359,57	16.345,84	16.411,29	16.478,99	16.611,51	16.755,47	16.737,09	16.672,89	16.693,25	16.829,16	
11	16.344,85	16.359,04	16.347,95	16.413,48	16.483,22	16.616,47	16.754,93	16.734,92	16.673,48	16.697,54	16.835,85	
12	16.345,39	16.358,52	16.350,06	16.415,66	16.487,46	16.621,44	16.754,39	16.732,76	16.674,08	16.701,83	16.842,55	
13	16.345,94	16.357,99	16.352,16	16.417,85	16.491,70	16.626,40	16.753,85	16.730,60	16.674,67	16.706,13	16.849,25	
14	16.346,48	16.357,46	16.354,27	16.420,03	16.495,94	16.631,37	16.753,31	16.728,43	16.675,27	16.710,42	16.855,95	
15	16.347,03	16.356,93	16.356,37	16.422,22	16.500,18	16.636,33	16.752,77	16.726,27	16.675,86	16.714,72	16.862,65	
16	16.347,57	16.356,40	16.358,48	16.424,40	16.504,42	16.641,30	16.752,22	16.724,11	16.676,46	16.719,01	16.869,36	
17	16.348,12	16.355,88	16.360,59	16.426,59	16.508,66	16.646,27	16.751,68	16.721,95	16.677,05	16.723,31	16.876,07	
18	16.348,66	16.355,35	16.362,69	16.428,77	16.512,91	16.651,25	16.751,14	16.719,78	16.677,65	16.727,61	16.882,78	
19	16.349,21	16.354,82	16.364,80	16.430,96	16.517,15	16.656,22	16.750,60	16.717,62	16.678,24	16.731,91	16.889,49	
20	16.349,75	16.354,29	16.366,91	16.433,15	16.521,40	16.661,20	16.750,06	16.715,46	16.678,84	16.736,21	16.896,21	
21	16.350,30	16.353,77	16.369,02	16.435,33	16.525,64	16.666,17	16.749,52	16.713,30	16.679,43	16.740,52	16.902,93	
22	16.350,84	16.353,24	16.371,12	16.437,52	16.529,89	16.671,15	16.748,98	16.711,14	16.680,03	16.744,82	16.909,65	
23	16.351,39	16.352,71	16.373,23	16.439,71	16.534,14	16.676,13	16.748,44	16.708,98	16.680,62	16.749,12	16.916,38	
24	16.351,93	16.352,18	16.375,34	16.441,90	16.538,39	16.681,11	16.747,90	16.706,82	16.681,22	16.753,43	16.923,10	
25	16.352,47	16.351,65	16.377,45	16.444,08	16.542,64	16.686,09	16.747,36	16.704,66	16.681,81	16.757,74	16.929,83	
26	16.353,02	16.351,13	16.379,56	16.446,27	16.546,90	16.691,08	16.746,82	16.702,50	16.682,41	16.762,04	16.936,57	
27	16.353,56	16.350,60	16.381,67	16.448,46	16.551,15	16.696,06	16.746,28	16.700,34	16.683,01	16.766,35	16.943,30	
28	16.354,11	16.350,07	16.383,78	16.450,65	16.555,40	16.701,05	16.745,74	16.698,18	16.683,60	16.770,66	16.950,04	
29	16.354,65	16.349,54	16.385,89	16.452,84	16.559,66	16.706,04	16.745,20	16.696,02		16.774,97	16.956,78	
30	16.355,20	16.349,02	16.388,00	16.455,03	16.563,92	16.711,03	16.744,66	16.693,86		16.779,29	16.963,53	
31		16.348,49	16.390,11		16.568,18		16.744,12	16.691,70		16.783,60		
Promedio	16.345,43	16.355,16	16.361,55	16.423,41	16.506,83	16.639,70	16.745,79	16.722,23	16.679,10	16.723,35	16.868,94	

La Unidad de Fomento (UF) es uno de los sistemas de reajustabilidad autorizados por el Banco Central de Chile, al amparo de lo establecido en el número 9 del Artículo 35° de su Ley Orgánica Constitucional. La información sobre su metodología de cálculo se encuentra en el Capítulo II.B.3 del Compendio de Normas Financieras. La serie completa con el valor diario de la UF, de 1967 hasta agosto de 2002, se publicó en el Boletín Mensual del Banco Central de Chile correspondiente al mes de julio del 2002.

Índice de valor promedio (IVP) (*)
 (Pesos)

Fecha	2002							2003				
	Jun.	Jul.	Ago.	Sep.	Oct.	Nov.	Dic.	Ene.	Feb.	Mar.	Abr.	May.
1	16.930,25	16.946,47	16.968,00	17.002,28	17.046,40	17.101,66	17.167,60	17.236,19	17.296,70	17.342,82	17.401,12	17.467,65
2	16.930,72	16.947,04	16.968,74	17.003,52	17.047,96	17.103,53	17.169,92	17.238,36	17.298,58	17.344,37	17.403,11	17.469,95
3	16.931,20	16.947,60	16.969,48	17.004,75	17.049,52	17.105,39	17.172,25	17.240,54	17.300,46	17.345,93	17.405,11	17.472,26
4	16.931,67	16.948,17	16.970,23	17.005,99	17.051,07	17.107,25	17.174,57	17.242,72	17.302,33	17.347,49	17.407,11	17.474,56
5	16.932,15	16.948,73	16.970,97	17.007,22	17.052,63	17.109,12	17.176,89	17.244,90	17.304,21	17.349,04	17.409,10	17.476,86
6	16.932,62	16.949,30	16.971,71	17.008,45	17.054,19	17.110,98	17.179,22	17.247,07	17.306,09	17.350,60	17.411,10	17.479,16
7	16.933,10	16.949,86	16.972,45	17.009,69	17.055,75	17.112,84	17.181,54	17.249,25	17.307,96	17.352,16	17.413,10	17.481,47
8	16.933,57	16.950,43	16.973,19	17.010,92	17.057,31	17.114,71	17.183,87	17.251,43	17.309,84	17.353,72	17.415,10	17.483,77
9	16.934,05	16.950,99	16.973,93	17.012,16	17.058,87	17.116,57	17.186,19	17.253,61	17.311,72	17.355,27	17.417,09	17.486,07
10	16.934,61	16.951,73	16.975,16	17.013,71	17.060,73	17.118,89	17.188,36	17.255,48	17.313,27	17.357,26	17.419,39	
11	16.935,18	16.952,47	16.976,39	17.015,27	17.062,59	17.121,20	17.190,53	17.257,35	17.314,83	17.359,25	17.421,68	
12	16.935,74	16.953,21	16.977,63	17.016,82	17.064,45	17.123,52	17.192,70	17.259,22	17.316,38	17.361,24	17.423,98	
13	16.936,31	16.953,95	16.978,86	17.018,38	17.066,30	17.125,84	17.194,87	17.261,10	17.317,94	17.363,23	17.426,27	
14	16.936,87	16.954,69	16.980,09	17.019,94	17.068,16	17.128,15	17.197,05	17.262,97	17.319,49	17.365,23	17.428,57	
15	16.937,44	16.955,43	16.981,32	17.021,49	17.070,02	17.130,47	17.199,22	17.264,84	17.321,04	17.367,22	17.430,87	
16	16.938,00	16.956,17	16.982,55	17.023,05	17.071,88	17.132,79	17.201,39	17.266,71	17.322,60	17.369,21	17.433,16	
17	16.938,57	16.956,91	16.983,79	17.024,60	17.073,74	17.135,11	17.203,56	17.268,59	17.324,15	17.371,20	17.435,46	
18	16.939,13	16.957,65	16.985,02	17.026,16	17.075,60	17.137,43	17.205,74	17.270,46	17.325,71	17.373,20	17.437,76	
19	16.939,70	16.958,39	16.986,25	17.027,71	17.077,46	17.139,75	17.207,91	17.272,33	17.327,26	17.375,19	17.440,05	
20	16.940,26	16.959,13	16.987,48	17.029,27	17.079,32	17.142,07	17.210,08	17.274,21	17.328,82	17.377,18	17.442,35	
21	16.940,83	16.959,87	16.988,72	17.030,83	17.081,18	17.144,39	17.212,26	17.276,08	17.330,37	17.379,18	17.444,65	
22	16.941,39	16.960,60	16.989,95	17.032,38	17.083,04	17.146,71	17.214,43	17.277,95	17.331,93	17.381,17	17.446,95	
23	16.941,95	16.961,34	16.991,18	17.033,94	17.084,90	17.149,03	17.216,61	17.279,83	17.333,48	17.383,16	17.449,25	
24	16.942,52	16.962,08	16.992,42	17.035,50	17.086,77	17.151,35	17.218,78	17.281,70	17.335,04	17.385,16	17.451,55	
25	16.943,08	16.962,82	16.993,65	17.037,05	17.088,63	17.153,67	17.220,95	17.283,58	17.336,59	17.387,15	17.453,85	
26	16.943,65	16.963,56	16.994,88	17.038,61	17.090,49	17.155,99	17.223,13	17.285,45	17.338,15	17.389,15	17.456,15	
27	16.944,21	16.964,30	16.996,12	17.040,17	17.092,35	17.158,31	17.225,31	17.287,33	17.339,71	17.391,14	17.458,45	
28	16.944,78	16.965,04	16.997,35	17.041,73	17.094,21	17.160,63	17.227,48	17.289,20	17.341,26	17.393,14	17.460,75	
29	16.945,34	16.965,78	16.998,58	17.043,28	17.096,08	17.162,95	17.229,66	17.291,08		17.395,13	17.463,05	
30	16.945,91	16.966,52	16.999,82	17.044,84	17.097,94	17.165,28	17.231,83	17.292,95		17.397,13	17.465,35	
31		16.967,26	17.001,05		17.099,80		17.234,01	17.294,83		17.399,12		
Promedio	16.937,83	16.956,37	16.983,13	17.022,66	17.072,24	17.132,19	17.201,22	17.266,37	17.319,85	17.369,72	17.432,38	

(*) El índice de valor promedio (IVP) es uno de los sistemas de reajustabilidad autorizados por el Banco Central de Chile al amparo de lo establecido en el número 9 del Artículo 35° de su Ley orgánica constitucional. La información sobre la metodología de cálculo de este índice se encuentra en el Capítulo II.B.3, del Compendio de Normas Financieras.

Indicadores Sociales

Cuadro resumen de indicadores sociales

Año	Gasto social / Gasto fiscal (Excluido el servicio de la deuda) (En millones de US\$ de 1976) (%)	Gasto social / Gasto total del Gobierno Central (En millones de pesos de cada año) (%)	Tasa de alfabetización de la población de 15 años y más (%)	Esperanza de vida al nacer (1)	Tasa de mortalidad infantil (o/oo) (2)	Índice de calidad material de vida (3)	Controles y consultas médicas infantiles por cada mil niños (4)	Consultas médicas de adultos por cada mil adultos (5)
1979	47,9	(-)	90,7	70,0	37,9	87,1	1.209	945
1980	50,4	(-)	90,8	70,7	33,0	88,3	1.220	939
1981	54,7	(-)	91,0	71,1	27,0	89,5	1.266	938
1982	59,4	(-)	91,1	71,5	23,6	90,3	1.482	1.004
1983	60,0	(-)	92,2	71,9	21,9	91,2	1.628	1.061
1984	61,1	(-)	92,9	72,3	19,6	92,1	1.776	1.120
1985	58,7	(-)	93,5	72,7	19,5	92,6	1.893	1.203
1986	57,3	(-)	93,8	73,0	19,1	93,0	1.766	1.140
1987	54,4	59,9	93,9	73,4	18,5	93,3	1.651	1.111
1988	52,5	58,1	94,1	73,7	18,9	93,6	1.710	1.103
1989	51,6	58,2	94,4	74,1	17,1	94,2	1.703	1.126
1990	(-)	61,2	93,9	73,9	16,0	94,1	1.773	1.142
1991	(-)	60,4	94,3	74,1	14,6	94,6	1.746	1.153
1992	(-)	61,6	94,6	74,3	14,3	94,8	1.674	1.152
1993	(-)	63,1	94,8	74,4	13,1	95,2	1.598	1.125
1994	(-)	64,0	95,0	74,6	12,0	95,5	1.555	1.126
1995	(-)	65,3	95,1	74,7	11,1	95,8	1.283	1.064
1996	(-)	66,0	95,2	74,9	11,1	96,0	1.310	1.089
1997	(-)	65,7	95,3	75,1	10,0	96,3	1.290	1.131
1998	(-)	65,8	95,4	75,2	10,3	96,4	1.264	1.130
1999	(-)	67,7	95,5	75,4	10,0	(-)	1.251	1.201

(1) Corresponde al número de años que probablemente le correspondería vivir a cada componente de una generación de recién nacidos.

(2) Número de fallecidos menores de un año por cada mil nacidos vivos.

(3) Este índice mide el nivel de bienestar material combinando los indicadores de mortalidad infantil, la esperanza de vida al año y la alfabetización.

(4) Se consideró población infantil aquella comprendida entre 0 y 14 años.

(5) Se entiende por adulto, las personas mayores de 14 años.

(-) No se dispone de información.

Fuentes: Dirección de Presupuestos, Ministerio de Hacienda, Ministerio de Educación Pública, Instituto Nacional de Estadísticas, Ministerio de Salud.

Índice de calidad material de vida

Año	Población de 15 años y más	%	Población alfabetizada de 15 años y más	% (a)	Población analfabeta de 15 años y más	%	Esperanza de vida al nacer (1)	Probabilidad de morir antes de un año	Promedio de vida de los niños muertos antes de un año (años)	Esperanza de vida al año (años)	Índice de esperanza de vida al año (b)	Mortalidad infantil (2)	Índice de disminución mortalidad infantil (c)	Índice de calidad material de vida (d)
1970	5.771.050	100,00	5.135.860	88,99	635.190	11,01	63,57	0,0822	0,2317	67,22	74,92	82,2	66,13	76,68
1971	5.927.671	100,00	5.287.483	89,20	640.188	10,80	64,29	0,0739	0,2219	67,64	76,00	73,9	69,86	78,36
1972	6.080.531	100,00	5.435.995	89,40	644.536	10,60	65,02	0,0727	0,2120	68,07	77,10	72,7	70,41	78,97
1973	6.230.771	100,00	5.582.148	89,59	648.623	10,41	65,74	0,0658	0,2065	68,49	78,19	65,8	73,51	80,43
1974	6.379.534	100,00	5.727.545	89,78	651.989	10,22	66,47	0,0652	0,2171	68,92	79,28	65,2	73,78	80,95
1975	6.527.962	100,00	5.873.207	89,97	654.755	10,03	67,19	0,0576	0,1973	69,34	80,37	57,6	77,21	82,51
1976	6.705.191	100,00	6.044.730	90,15	660.461	9,85	67,89	0,0566	0,2016	69,76	81,43	56,6	77,66	83,08
1977	6.878.988	100,00	6.213.102	90,32	665.886	9,68	68,60	0,0501	0,1967	70,17	82,49	50,1	80,59	84,46
1978	7.052.515	100,00	6.381.821	90,49	670.694	9,51	69,30	0,0401	0,1859	70,58	83,55	40,1	85,09	86,38
1979	7.228.907	100,00	6.553.727	90,66	675.180	9,34	70,00	0,0379	0,1801	71,00	84,61	37,9	86,08	87,12
1980	7.411.332	100,00	6.730.971	90,82	680.361	9,18	70,70	0,0330	0,1511	71,41	85,67	33,0	88,29	88,26
1981	7.579.575	100,00	6.895.898	90,98	683.677	9,02	71,10	0,0270	0,1557	71,73	86,50	27,0	90,99	89,49
1982	7.750.363	100,00	7.069.324	91,13	681.039	8,79	71,49	0,0236	0,1602	72,06	87,33	23,6	92,52	90,33
1983	7.925.161	100,00	7.303.333	92,20	621.828	7,85	71,89	0,0219	0,1702	72,38	88,16	21,9	93,29	91,22
1984	8.105.438	100,00	7.528.758	92,95	576.680	7,11	72,28	0,0196	0,1681	72,71	88,99	19,6	94,32	92,09
1985	8.292.664	100,00	7.747.826	93,50	544.838	6,57	72,68	0,0195	0,1589	73,03	89,82	19,5	94,37	92,56
1986	8.457.521	100,00	7.922.232	93,77	535.289	6,33	73,03	0,0191	0,1551	73,32	90,56	19,1	94,55	92,96
1987	8.628.648	100,00	8.099.739	93,87	528.909	6,13	73,38	0,0185	0,1500	73,61	91,30	18,5	94,82	93,33
1988	8.804.184	100,00	8.286.438	94,12	517.746	5,88	73,73	0,0189	0,1643	73,90	92,05	18,9	94,64	93,60
1989	8.982.258	100,00	8.479.964	94,41	502.294	5,59	74,08	0,0171	0,1470	74,19	92,79	17,1	95,45	94,22
1990	9.161.016	100,00	8.597.715	93,85	563.301	6,15	73,95	0,0160	0,1493	74,06	92,46	16,0	95,95	94,08
1991	9.332.308	100,00	8.799.309	94,29	532.999	5,71	74,11	0,0146	0,1414	74,20	92,82	14,6	96,58	94,56
1992	9.507.515	100,00	8.995.406	94,61	512.109	5,39	74,26	0,0143	0,1468	74,33	93,16	14,3	96,70	94,83
1993	9.683.480	100,00	9.181.160	94,81	502.320	5,19	74,43	0,0131	0,1480	74,48	93,53	13,1	97,25	95,20
1994	9.857.069	100,00	9.359.962	94,96	497.107	5,04	74,58	0,0120	0,1335	74,62	93,89	12,0	97,75	95,53
1995	10.025.142	100,00	9.530.893	95,07	494.249	4,93	74,74	0,0111	0,1366	74,76	94,26	11,1	98,15	95,83
1996	10.203.815	100,00	9.712.003	95,18	491.812	4,82	74,90	0,0111	0,1343	74,90	94,61	11,1	98,15	95,98
1997	10.378.249	100,00	9.889.218	95,29	489.031	4,71	75,06	0,0100	0,1350	75,04	94,98	10,0	98,65	96,31
1998	10.549.142	100,00	10.061.897	95,38	487.245	4,62	75,21	0,0103	0,1375	75,18	95,33	10,3	98,51	96,41
1999	10.717.193	100,00	10.232.776	95,48	484.417	4,52	75,37	0,0100	0,1309	75,31	95,67	10,0	98,65	96,60

(a) El porcentaje de alfabetización en la población de 15 años y más se ha estimado para cada año sobre la base de los antecedentes censales proporcionados por el Instituto Nacional de Estadísticas.

(b) La esperanza de vida al año se obtuvo sobre la base de la esperanza de vida al nacer, calculada por el Instituto Nacional de Estadísticas.

(c) La mortalidad infantil se indizó considerando el peor resultado en cualquier país (0) y el resultado óptimo para fines de siglo (100).

(d) Índice de calidad material de vida = ((a)+(b)+(c)) / 3.

(1) Corresponde al número de años que probablemente le correspondería vivir a cada componente de una generación de recién nacidos.

(2) Número de fallecidos menores de un año por cada mil nacidos vivos.

Fuentes: Departamento Publicaciones, Banco Central de Chile, Instituto Nacional de Estadísticas.

Gasto fiscal social (1970-1989) (a)
(Millones de US\$ de 1976)

Año	Gasto social														Gasto fiscal total (Excluido el servicio de la deuda)	Gto. Soc. / Gto. fiscal (Excluido el servicio de deuda)(%)
	Salud (1)	%	Asistencia Social (2)	%	Vivienda (3)	%	Previsión (4)	%	Educación (5)	%	Desarrollo Regional (6)	%	Total	%		
1970	175,45	18,0	31,38	3,2	94,24	9,6	262,63	26,9	405,89	41,5	7,30	0,7	976,89	100,0	2.443,00	40,0
1971	249,71	15,9	58,65	3,7	196,37	12,5	474,49	30,3	562,35	35,9	24,56	1,6	1.566,13	100,0	3.253,40	48,1
1972	295,85	18,6	30,31	1,9	174,62	11,0	452,52	28,4	617,14	38,8	21,82	1,4	1.592,26	100,0	3.454,20	46,1
1973	283,61	21,9	53,45	4,1	224,96	17,4	263,39	20,4	447,75	34,6	19,16	1,5	1.292,32	100,0	4.713,20	27,4
1974	220,02	18,2	51,80	4,3	206,01	17,0	246,83	20,4	454,14	37,5	32,16	2,7	1.210,96	100,0	3.053,88	39,7
1975	159,68	16,3	105,63	10,8	84,15	8,6	254,72	25,9	341,92	34,8	35,58	3,6	981,68	100,0	2.159,50	45,5
1976	134,28	13,6	149,97	15,2	74,15	7,5	223,84	22,7	345,30	35,1	56,91	5,8	984,45	100,0	1.974,20	49,9
1977	154,59	13,5	136,53	11,9	81,23	7,1	299,40	26,2	422,23	36,9	48,75	4,3	1.142,73	100,0	2.264,10	50,5
1978	161,30	13,6	173,59	14,6	62,59	5,3	318,45	26,8	426,14	35,8	47,97	4,0	1.190,04	100,0	2.369,70	50,2
1979	152,89	13,0	113,18	9,7	68,55	5,8	347,50	29,6	444,94	37,9	45,46	3,9	1.172,52	100,0	2.449,80	47,9
1980	196,79	14,0	201,10	14,3	76,70	5,5	415,12	29,5	471,89	33,5	45,49	3,2	1.407,09	100,0	2.794,14	50,4
1981	208,24	11,3	388,97	21,1	73,89	4,0	558,50	30,3	567,42	30,7	49,22	2,7	1.846,24	100,0	3.373,29	54,7
1982	196,87	10,1	478,01	24,5	26,29	1,3	648,17	33,2	579,81	29,7	23,24	1,2	1.952,39	100,0	3.289,47	59,4
1983	162,58	8,6	540,60	28,5	51,15	2,7	628,83	33,1	497,17	26,2	18,04	1,0	1.898,37	100,0	3.164,05	60,0
1984	160,70	7,8	487,10	23,7	79,40	3,9	801,20	39,0	510,20	24,9	14,10	0,7	2.052,70	100,0	3.357,20	61,1
1985	144,00	7,1	451,30	22,1	90,30	4,4	842,20	41,3	502,10	24,6	7,80	0,4	2.037,70	100,0	3.471,10	58,7
1986	134,00	6,5	366,70	17,7	91,60	4,4	961,10	46,3	500,00	24,1	22,40	1,1	2.075,80	100,0	3.624,90	57,3
1987	132,70	6,8	296,30	15,2	107,00	5,5	918,40	47,1	460,90	23,6	34,30	1,8	1.949,60	100,0	3.582,90	54,4
1988	138,50	7,0	241,70	12,2	153,40	7,7	974,60	49,1	436,20	22,0	40,40	2,0	1.984,80	100,0	3.777,00	52,5
1989	134,70	7,3	196,00	10,7	103,50	5,6	941,00	51,2	430,20	23,4	34,00	1,8	1.839,40	100,0	3.566,20	51,6

Los Gastos sociales tienen por finalidad promover y concretar la solidaridad nacional, a fin de lograr una efectiva igualdad de oportunidades mínimas de la comunidad, mejorar la distribución de la riqueza e impulsar el desarrollo integral de las personas.

- (1) Gastos en salud: Comprende el aporte fiscal a las instituciones del Ministerio de Salud: Servicio Nacional de Salud, Sociedad Constructora de Establecimientos Hospitalarios, Consejo Nacional para la Alimentación y Nutrición y el Fondo Nacional de Salud.
- (2) Gastos de asistencia social: Comprende el aporte fiscal a instituciones del Ministerio del Trabajo (excluidas las Cajas de Previsión), Programa del Empleo Mínimo, Asignación por Contratación Adicional de Mano de Obra, Junta Nacional de Jardines Infantiles, Junta Nacional de Auxilio Escolar y Becas, Servicio Nacional de Menores, Oficina Nacional de Emergencia y Cuerpo de Bomberos.
- (3) Gastos en vivienda: Comprende el aporte fiscal a instituciones del Ministerio de Vivienda y Urbanismo: División de Desarrollo Social, Servicio Regional de Vivienda y Urbanismo y Urbanización Región Metropolitana.
- (4) Gastos en previsión: Comprende el aporte a las Cajas de Previsión para el pago de jubilaciones, pensiones y montepíos, subsidios de cesantía, indemnizaciones y Fondo de Seguro Social de los Empleados Públicos.
- (5) Gastos en educación: Comprende el aporte fiscal a las instituciones del Ministerio de Educación para la Educación Básica, Media y Universitaria estatal y particular, Comisión Nacional de Investigación Científica y Tecnológica, Sociedad Constructora de Establecimientos Educativos y Comisión Nacional de Televisión.
- (6) Gastos en desarrollo regional: Comprende los recursos asignados a las regiones y destinados básicamente a salud, extrema pobreza, vivienda y educación.

Fuente: Ministerio de Hacienda, Dirección de Presupuestos.

Clasificación funcional del gasto social (*)

(Millones de pesos de cada año)

Año	Gasto social														Gasto total del Gobierno Central	Gto. soc / Gasto total del Gobierno Central
	Salud	%	Vivienda	%	Previsión	%	Educación	%	Subsidios	%	Otros sociales	%	Total	%		
1991	260.226	16,5	130.175	8,2	738.149	46,7	319.992	20,2	71.928	4,5	60.927	3,9	1.581.398	100,0	2.617.903	60,4
1992	351.110	17,4	165.905	8,2	903.583	44,7	424.606	21,0	84.601	4,2	92.231	4,6	2.022.036	100,0	2.958.105	68,4
1993	443.742	17,8	205.347	8,2	1.104.530	44,2	519.709	20,8	100.008	4,0	126.368	5,1	2.499.704	100,0	3.622.976	69,0
1994	545.055	18,4	239.269	8,1	1.273.072	43,0	631.559	21,4	113.546	3,8	155.103	5,2	2.957.604	100,0	4.288.018	69,0
1995	614.682	17,9	270.772	7,9	1.460.625	42,5	763.493	22,2	132.810	3,9	190.984	5,6	3.433.366	100,0	4.982.446	68,9
1996	716.877	17,7	324.608	8,0	1.688.708	41,8	923.979	22,9	154.785	3,8	230.369	5,7	4.039.326	100,0	5.822.808	69,4
1997	806.542	17,8	325.971	7,2	1.875.178	41,3	1.079.683	23,9	178.660	3,9	260.512	5,8	4.526.546	100,0	6.657.566	68,0
1998	917.025	17,9	353.164	6,9	2.089.767	40,7	1.263.961	24,7	214.008	4,2	282.496	5,5	5.120.421	100,0	7.399.561	69,2
1999	976.662	17,1	358.850	6,3	2.384.888	41,7	1.397.231	24,5	226.950	4,0	359.478	6,3	5.704.059	100,0	8.141.450	70,1
2000	1.099.109	17,5	355.539	5,7	2.599.641	41,3	1.576.361	25,1	246.958	3,9	408.410	6,5	6.286.018	100,0	8.737.492	71,9
2001	1.232.839	17,8	392.012	5,7	2.830.240	40,8	1.774.409	25,6	256.321	3,7	438.026	6,3	6.923.847	100,0	9.541.153	72,6

(*) Incluye todas aquellas actividades del Gobierno Central (moneda nacional más moneda extranjera) relacionadas con el suministro de servicios sociales básicos para la comunidad. Esta función se refiere primordialmente al rol redistributivo del Estado.

Fuente: Ministerio de Hacienda, Dirección de Presupuestos.

Estadísticas de salud
Indicadores de salud

Año	Atenciones dentales (1)		Inmunizaciones (2)		Camas hospitalarias disponibles (3)		Kilos de leche y mezclas proteicas distribuidos	Raciones alimentarias	
	Total	Por cada 1.000 habt.	Total	Por cada 1.000 habt.	Total	Por cada 1.000 habt.		Ración completa 700 a 1.000 calorías (4)	Ración completa 2.400 calorías (5)
1980	3.947.270	354,1	4.000.351	358,9	37.967	3,4	29.214.871	(-)	(-)
1981	4.144.191	366,1	4.144.412	366,2	37.547	3,3	29.782.354	(-)	(-)
1982	4.308.262	374,9	4.684.363	407,6	38.254	3,3	30.287.061	(-)	(-)
1983	4.362.816	373,8	3.766.298	322,7	38.783	3,3	22.046.553	(-)	(-)
1984	4.135.045	348,8	3.567.785	300,9	41.100	3,5	27.849.752	(-)	(-)
1985	4.242.014	352,1	3.898.202	323,6	42.224	3,5	30.271.004	(-)	(-)
1986	4.039.724	329,9	3.834.400	313,1	42.288	3,5	32.111.472	(-)	(-)
1987	3.927.839	315,4	3.909.657	313,9	41.827	3,4	29.975.839	(-)	(-)
1988	4.239.673	334,7	4.137.785	326,7	43.049	3,4	28.609.287	(-)	(-)
1989	4.295.350	333,4	4.988.700	387,2	43.184	3,4	28.320.553	(-)	(-)
1990	4.519.631	345,0	4.614.401	352,3	43.014	3,3	28.341.643	667.544	13.386
1991	4.552.840	341,8	4.631.488	347,7	42.895	3,2	28.597.594	586.708	15.282
1992	4.524.696	334,1	4.237.539	312,8	43.161	3,2	28.795.217	641.088	16.675
1993	4.538.760	329,6	4.066.315	295,3	42.907	3,1	27.288.747	653.746	12.970
1994	4.567.800	326,4	4.513.451	322,5	43.012	3,1	23.663.542	702.072	12.745
1995	4.657.684	327,8	4.436.548	312,2	43.128	3,0	22.911.931	694.536	12.234
1996	4.763.388	330,4	4.310.402	298,9	42.772	3,0	22.300.599	691.754	12.049
1997	4.849.615	331,7	4.997.805	341,8	41.987	2,9	21.514.585	698.948	14.751
1998	4.890.925	330,0	5.565.854	375,5	41.419	2,8	20.708.551	710.727	9.302
1999	4.895.305	326,0	5.852.803	389,7	42.163	2,8	18.996.762	764.179	7.223

- (1) Incluye extracciones y obturaciones en niños y adultos, prótesis, actividad de ortodoncia y radiografías.
(2) Incluye la vacuna antivariólica hasta 1981, antitífica, antidiférica-tetánica, antisarampión, antiinfluenza, triple (D.P.T.), antipolio trivalente y BCG. Para los años 1998 y 1999 se incluyen además la antirubeólica, antiparotidítica y antiHaemophilus.
(3) Total de camas hospitalarias de establecimientos del Sistema Nacional de Servicios de Salud, de las demás instituciones públicas y de establecimientos privados con y sin fines de lucro.
(4) Corresponde al promedio de raciones servidas diariamente en escuelas básicas, con características socioeconómicas vulnerables.
(5) Se refiere al programa de hogares estudiantiles y consiste en cuatro comidas diarias.
(-) No se dispone de información.

Fuentes: Junta Nacional de Auxilio Escolar y Becas (JUNAEB), Instituto Nacional de Estadísticas (INE) y Ministerio de Salud.

Población menor de seis años según estado nutricional

(Número de personas)

Año	Población menor de seis años bajo control	Diagnóstico nutricional integrado (*)					
		Con riesgo	Desnutridos	Sobrepeso	Obesos	Normal	Desnutrición
1994	1.250.876	42.410	9.180	196.667	72.961	928.036	1.492
1995	1.196.922	37.402	7.886	190.122	72.375	887.555	1.582
1996	1.148.353	33.969	6.898	177.717	71.486	856.789	1.478
1997	1.106.136	32.564	6.369	173.846	74.883	816.755	1.344
1998	1.059.907	32.056	6.346	161.394	71.500	787.335	1.276
1999	1.031.657	31.596	6.009	157.809	73.006	761.675	1.562

(*) A partir de 1994 se presenta una nueva clasificación. Para años anteriores consultar el Boletín Mensual de septiembre de 1996.

Fuentes: Instituto Nacional de Estadísticas (INE) y Ministerio de Salud.

Consultas médicas (1)

Año	Atención del niño (2)	Atención del niño (0 - 9 años)	Atención del adolescente (10 - 19 años)	Atención de la mujer (3)	Atención del Adulto (4)	Total
1990	6.983.641	-	-	1.412.748	10.458.598	18.854.987
1991	6.960.785	-	-	1.393.061	10.763.005	19.116.851
1992	6.759.893	-	-	1.490.889	10.949.588	19.200.370
1993	6.530.458	-	-	1.449.083	10.894.061	18.873.602
1994	6.432.165	-	-	1.463.561	11.100.260	18.995.986
1995	-	5.368.293	1.349.106	1.448.067	10.663.936	18.829.402
1996	-	5.520.092	1.424.249	1.450.461	11.115.798	19.510.600
1997	-	5.475.068	1.506.465	1.489.831	11.734.549	20.205.913
1998	-	5.400.947	1.999.722	1.524.268	11.915.487	20.840.424
1999	-	5.379.057	2.082.998	1.546.485	12.869.854	21.878.394

(1) Incluye las consultas originadas en los diferentes tipos de establecimientos que conforman el Sistema Nacional de Servicios de Salud (públicos y delegados), así como en los establecimientos de administración municipal y particulares. Excluye las consultas de urgencia.

(2) El Programa de Atención del Niño, desarrollado hasta 1994, abarcaba personas de 0 a 14 años. A partir de 1995, este Programa se extiende hasta niños de 9 años; los niños de 10 a 14 años se contabilizan en el Programa de Atención del Adolescente, que a su vez cubre a las personas de hasta 19 años de edad.

(3) Se refiere a consultas de salud reproductiva y ginecológicas.

(4) El programa de atención del adulto, desarrollado hasta 1994, atendía personas mayores de 15 años. A partir de 1995, este programa se dirige a personas de 20 años y más.

Fuentes: Instituto Nacional de Estadísticas (INE) y Ministerio de Salud.

Tasas de natalidad y mortalidad

Año	Tasa de natalidad (1)	Tasas de mortalidad		
		General (2)	Infantil (3)	Neonatal (4)
1984	22,4	6,3	19,6	9,2
1985	21,7	6,1	19,5	9,9
1986	22,3	5,9	19,1	9,7
1987	22,5	5,7	18,5	9,6
1988	23,4	5,9	18,9	9,5
1989	23,6	5,9	17,1	9,1
1990	23,5	6,0	16,0	8,5
1991	22,5	5,6	14,6	7,9
1992	21,7	5,5	14,3	7,7
1993	21,1	5,5	13,1	6,9
1994	20,6	5,4	12,0	6,8
1995	19,7	5,5	11,1	6,1
1996	19,3	5,5	11,1	6,3
1997	18,7	5,4	10,0	5,7
1998	18,3	5,4	10,3	6,0
1999	17,6	5,5	10,0	5,9

(1) Número de nacidos vivos por cada mil habitantes.

(2) Número de fallecidos por cada mil habitantes.

(3) Número de fallecidos menores de un año por cada mil nacidos vivos.

(4) Número de fallecidos menores de 28 días por cada mil nacidos vivos.

Fuente: Instituto Nacional de Estadísticas (INE).

Estadísticas de Educación
Nivel de alfabetismo de la población de 15 años y más
(Número de habitantes)

Especificación	Censo 1960 (1)			Censo 1970			Censo 1982			Censo 1992		
	Total	Hombres	Mujeres	Total	Hombres	Mujeres	Total	Hombres	Mujeres	Total	Hombres	Mujeres
Población de 15 años y más	4.450.362	2.143.837	2.306.525	5.403.626	2.592.586	2.811.040	7.676.623	3.703.734	3.972.889	9.418.933	4.552.774	4.866.159
Sector urbano	3.130.778	1.423.238	1.707.540	4.158.535	1.916.589	2.241.946	6.382.976	2.985.723	3.397.253	7.889.332	3.714.212	4.175.120
Sector rural	1.319.584	720.599	598.985	1.245.091	675.997	569.094	1.293.647	718.011	575.636	1.529.601	838.562	691.039
Alfabetizados	3.720.324	1.819.387	1.900.937	4.808.877	2.329.649	2.479.228	6.995.584	3.388.196	3.607.388	8.881.219	4.305.243	4.575.976
Sector urbano	2.844.197	1.323.331	1.520.866	3.882.265	1.813.406	2.068.859	5.985.419	2.820.177	3.165.242	7.584.138	3.589.619	3.994.519
Sector rural	876.127	496.056	380.071	926.612	516.243	410.369	1.010.165	568.019	442.146	1.297.081	715.624	581.457
Analfabetos	730.038	324.450	405.588	594.749	262.937	331.812	681.039	315.538	365.501	537.714	247.531	290.183
Sector urbano	286.581	99.907	186.674	276.270	103.183	173.087	397.557	165.546	232.011	305.194	124.593	180.601
Sector rural	443.457	224.543	218.914	318.479	159.754	158.725	283.482	149.992	133.490	232.520	122.938	109.582

(Porcentajes)

Especificación	Censo 1960 (1)			Censo 1970			Censo 1982			Censo 1992		
	Total	Hombres	Mujeres	Total	Hombres	Mujeres	Total	Hombres	Mujeres	Total	Hombres	Mujeres
Población de 15 años y más	100,0	100,0	100,0	100,0	100,0	100,0	100,0	100,0	100,0	100,0	100,0	100,0
Sector urbano	70,3	66,4	74,0	77,0	73,9	79,8	83,1	80,6	85,5	83,8	81,6	85,8
Sector rural	29,7	33,6	26,0	23,0	26,1	20,2	16,9	19,4	14,5	16,2	18,4	14,2
Alfabetizados	83,6	84,9	82,4	89,0	89,9	88,2	91,1	91,5	90,8	94,3	94,6	94,0
Sector urbano	90,8	93,0	89,1	93,4	94,6	92,3	93,8	94,5	93,2	96,1	96,6	95,7
Sector rural	66,4	68,8	63,5	74,4	76,4	72,1	78,1	79,1	76,8	84,8	85,3	84,1
Analfabetos	16,4	15,1	17,6	11,0	10,1	11,8	8,9	8,5	9,2	5,7	5,4	6,0
Sector urbano	9,2	7,0	10,9	6,6	5,4	7,7	6,2	5,5	6,8	3,9	3,4	4,3
Sector rural	33,6	31,2	36,5	25,6	23,6	27,9	21,9	20,9	23,2	15,2	14,7	15,9

(1) Estas cifras excluyen a 1.235 personas cuya condición de alfabetismo es desconocida.

Nota: Los antecedentes entregados en este cuadro, corresponden a los publicados oficialmente por la fuente de información.

Fuente: Instituto Nacional de Estadísticas (INE).

Alumnos matriculados según nivel educacional y por sectores (Número de personas)

Especificación	1996	%	1997	%	1998	%	1999	%	2000	%	2001	%
Total de matriculados	3.354.709	100,0	3.396.894	100,0	3.435.588	100,0	3.534.323	100,0	3.619.918	100,0	3.676.784	100,0
Municipal (1)	1.889.356	56,3	1.906.824	56,1	1.912.252	55,7	1.941.822	54,9	1.966.017	54,3	1.974.213	53,7
Particular subvencionada (2)	1.091.619	32,5	1.115.933	32,9	1.151.184	33,5	1.220.918	34,5	1.276.618	35,3	1.328.224	36,1
Particular pagada (2)	320.361	9,5	322.600	9,5	320.846	9,3	316.742	9,0	321.233	8,9	319.256	8,7
Corporaciones (2)	53.373	1,6	51.537	1,5	51.306	1,5	54.841	1,6	56.050	1,5	55.091	1,5
Educación parvularia (3)	289.762	100,0	280.378	100,0	270.267	100,0	274.587	100,0	277.361	100,0	287.296	100,0
Municipal (1)	142.909	49,3	137.900	49,2	131.812	48,8	132.119	48,1	132.677	47,8	140.126	48,8
Particular subvencionada (2)	97.066	33,5	93.999	33,5	90.814	33,6	95.207	34,7	97.102	35,0	100.319	34,9
Particular pagada (2)	49.768	17,2	48.479	17,3	47.641	17,6	47.261	17,2	47.582	17,2	46.851	16,3
Corporaciones (2)	19	0,0	0	0,0	0	0,0	0	0,0	0	0,0	0	0,0
Educación especial (4)	36.444	100,0	38.354	100,0	40.504	100,0	46.049	100,0	52.608	100,0	59.292	100,0
Municipal (1)	17.469	47,9	17.317	45,2	16.984	41,9	17.455	37,9	17.597	33,4	17.590	29,7
Particular subvencionada (2)	18.817	51,6	20.898	54,5	23.422	57,8	28.502	61,9	34.930	66,4	41.531	70,0
Particular pagada (2)	158	0,4	112	0,3	98	0,2	92	0,2	81	0,2	171	0,3
Corporaciones (2)	0	0,0	27	0,1	0	0,0	0	0,0	0	0,0	0	0,0
Educación básica (5)	2.205.092	100,0	2.234.618	100,0	2.253.171	100,0	2.305.459	100,0	2.355.594	100,0	2.361.721	100,0
Municipal (1)	1.291.186	58,6	1.300.564	58,2	1.300.335	57,7	1.318.389	57,2	1.331.207	56,5	1.317.983	55,8
Particular subvencionada (2)	731.837	33,2	750.458	33,6	769.885	34,2	806.514	35,0	839.586	35,6	859.270	36,4
Particular pagada (2)	181.673	8,2	183.361	8,2	182.729	8,1	180.345	7,8	184.561	7,8	184.253	7,8
Corporaciones (2)	396	0,0	235	0,0	222	0,0	211	0,0	240	0,0	215	0,0
Educación adultos (6)	82.924	100,0	90.294	100,0	97.612	100,0	104.396	100,0	111.409	100,0	117.762	100,0
Municipal (1)	61.268	73,9	67.254	74,5	72.068	73,8	74.831	71,7	81.697	73,3	84.568	71,8
Particular subvencionada (2)	10.192	12,3	11.310	12,5	13.104	13,4	18.591	17,8	20.502	18,4	26.214	22,3
Particular pagada (2)	10.803	13,0	11.117	12,3	11.468	11,7	10.151	9,7	8.425	7,6	6.328	5,4
Corporaciones (2)	661	0,8	613	0,7	972	1,0	823	0,8	785	0,7	652	0,6
Educación media (7)	740.487	100,0	753.250	100,0	774.034	100,0	803.832	100,0	822.946	100,0	850.713	100,0
Municipal (1)	376.524	50,8	383.789	51,0	391.053	50,5	399.028	49,6	402.839	49,0	413.946	48,7
Particular subvencionada (2)	233.707	31,6	239.268	31,8	253.959	32,8	272.104	33,9	284.498	34,6	300.890	35,4
Particular pagada (2)	77.959	10,5	79.531	10,6	78.910	10,2	78.893	9,8	80.584	9,8	81.653	9,6
Corporaciones (2)	52.297	7,1	50.662	6,7	50.112	6,5	53.807	6,7	55.025	6,7	54.224	6,4
Educación superior	358.082	100,0	370.798	100,0	393.466	100,0	411.634	100,0	435.830	100,0	461.520	100,0
Universidades	244.494	68,3	259.790	70,1	274.583	69,8	286.357	69,6	302.572	69,4	321.233	69,6
Institutos profesionales	52.170	14,6	56.972	15,4	64.593	16,4	74.456	18,1	79.904	18,3	86.392	18,7
Centros de formación técnica	61.418	17,2	54.036	14,6	54.290	13,8	50.821	12,3	53.354	12,2	53.895	11,7

- (1) En virtud del DFL N.º 1-3063, de 1980, del Ministerio del Interior, entre 1980 y 1986, los establecimientos educacionales de dependencia fiscal, se traspasaron a las municipalidades.
- (2) Incluye alumnos matriculados en establecimientos subvencionados, pagados y dependientes de corporaciones privadas sin fines de lucro que, en virtud del D.L. N.º 3166 de 1980, se hicieron cargo de la administración de algunos establecimientos fiscales.
- (3) Corresponde a los alumnos matriculados al 30 de abril de 2001, según los informes de las Secretarías Regionales Ministeriales de Educación. No incluye establecimientos de educación parvularia dependientes de Junji e Integra.
- (4) Matrícula al 30 de abril de cada año, según los informes de las Secretarías Ministeriales de Educación. Las cifras correspondientes a los años 1996 y 1997 presentan variaciones con respecto a las publicadas en compendios anteriores. Estos cambios obedecen a revisiones efectuadas en las bases de datos respectivas.
- (5) Matrícula al 30 de abril de cada año, según los informes de las Secretarías Regionales Ministeriales de Educación.
- (6) Corresponde a los alumnos matriculados al 30 de abril de cada año. Se incluye matrícula decreto N.º 12/77 y decreto N.º 52/89. Ambos decretos contemplan un plan Educación Media Humanístico-Científica y Técnico-Profesional para adultos, en 2 años lectivos.
- (7) Matrícula al 30 de abril de cada año, según los informes de las Secretarías Ministeriales de Educación.

Fuente : División de Planificación y Presupuesto, Ministerio de Educación.

Estadísticas de población y ocupación
 Población nacional

Año	Número de viviendas	Número de habitantes		
		Hombres	Mujeres	Total
1952 (1)	1.091.446	3.120.515	3.236.096	6.356.611
1960 (1)	1.389.066	3.754.424	3.908.747	7.663.171
1970 (1)	1.860.111	4.565.898	4.773.767	9.339.665
1982 (1)	2.522.369	5.553.409	5.776.327	11.329.736
1983 (2)	-	5.759.095	5.912.429	11.671.524
1984	-	5.850.431	6.005.224	11.855.655
1985	-	5.945.532	6.101.352	12.046.884
1986	-	6.045.180	6.201.540	12.246.720
1987	-	6.148.813	6.305.347	12.454.160
1988	-	6.255.260	6.411.686	12.666.946
1989	-	6.363.351	6.519.467	12.882.818
1990	-	6.471.912	6.627.601	13.099.513
1991	-	6.582.343	6.737.383	13.319.726
1992 (1)	3.260.674	6.553.254	6.795.147	13.348.401
1992	-	6.695.425	6.849.539	13.544.964
1993	-	6.809.060	6.962.127	13.771.187
1994	-	6.921.150	7.073.205	13.994.355
1995	-	7.029.597	7.180.832	14.210.429
1996	-	7.134.144	7.284.720	14.418.864
1997	-	7.236.189	7.386.165	14.622.354
1998	-	7.336.118	7.485.596	14.821.714
1999	-	7.434.317	7.583.443	15.017.760
2000	-	7.531.173	7.680.135	15.211.308
2001	-	7.626.482	7.775.470	15.401.952

(1) Cifras censales.

(2) Desde 1983 corresponde a la nueva proyección de población 1950 - 2050 elaborada por INE - Celade.

Fuente: Instituto Nacional de Estadísticas (INE).

Censos nacionales de población y vivienda según región

Regiones	Censo 1970 (1) (2)		Censo 1982		Censo 1992		Variación % 1992/1982	
	N.º de viviendas	Población	N.º de viviendas	Población	N.º de viviendas	Población	N.º de viviendas	Población
I Tarapacá	43.213,0	175.208,0	62.631,0	275.144,0	83.768,0	339.579,0	33,75	23,42
II Antofagasta	58.973,0	251.976,0	80.048,0	341.702,0	98.317,0	410.724,0	22,82	20,20
III Atacama	34.362,0	153.888,0	47.198,0	183.407,0	62.780,0	230.873,0	33,01	25,88
IV Coquimbo	71.790,0	338.646,0	95.239,0	419.956,0	131.853,0	504.387,0	38,44	20,10
V Valparaíso	230.252,0	966.419,0	324.926,0	1.210.077,0	401.509,0	1.384.336,0	23,57	14,40
R. M. de Santiago	671.887,0	3.153.775,0	947.202,0	4.318.097,0	1.214.810,0	5.257.937,0	28,25	21,77
VI Del Libertador General Bernardo O'Higgins	94.447,0	487.233,0	123.290,0	586.672,0	169.823,0	696.369,0	37,74	18,70
VII Maule	118.230,0	617.477,0	149.590,0	730.587,0	207.098,0	836.141,0	38,44	14,45
VIII Biobío	241.104,0	1.253.865,0	315.014,0	1.518.888,0	408.233,0	1.734.305,0	29,59	14,18
IX La Araucanía	119.976,0	602.010,0	149.723,0	698.232,0	189.126,0	781.242,0	26,32	11,89
X Los Lagos	142.409,0	744.528,0	179.413,0	848.699,0	230.459,0	948.809,0	28,45	11,80
XI Aisén, General Carlos Ibáñez del Campo	10.875,0	50.300,0	16.266,0	66.361,0	21.959,0	80.501,0	35,00	21,31
XII Magallanes y Antártida Chilena	22.593,0	89.443,0	31.829,0	131.914,0	40.939,0	143.198,0	28,62	8,55
Total país	1.860.111,0	8.884.768,0	2.522.369,0	11.329.736,0	3.260.674,0	13.348.401,0	29,27	17,82

(1) Cifras censales reagrupadas de acuerdo con la división político-administrativa actualmente vigente en el país, según D.L. N°575 de julio de 1974.

(2) Cifras definitivas eliminando el error de omisión censal. Dicho error fue de 3,8% para 1960 y de 4,8% para 1970.

Fuente: Instituto Nacional de Estadísticas, INE.

Población nacional por sexo. Sectores urbano y rural según región. Censo 1992

(Número de personas)

Regiones	Total país			Hombres			Mujeres		
	Total	Urbano	Rural	Total	Urbano	Rural	Total	Urbano	Rural
I Tarapacá	339.579	318.925	20.654	171.356	158.865	12.491	168.223	160.060	8.163
II Antofagasta	410.724	399.515	11.209	206.786	199.087	7.699	203.938	200.428	3.510
III Atacama	230.873	208.960	21.913	117.835	104.143	13.692	113.038	104.817	8.221
IV Coquimbo	504.387	355.284	149.103	249.578	170.583	78.995	254.809	184.701	70.108
V Valparaíso	1.384.336	1.248.255	136.081	670.889	598.396	72.493	713.447	649.859	63.588
R. M. de Santiago	5.257.937	5.074.681	183.256	2.523.377	2.425.006	98.371	2.734.560	2.649.675	84.885
VI Del Libertador General Bernardo O'Higgins	696.369	445.080	251.289	353.379	218.974	134.405	342.990	226.106	116.884
VII Maule	836.141	500.146	335.995	420.800	240.083	180.717	415.341	260.063	155.278
VIII Biobío	1.734.305	1.343.097	391.208	857.343	648.151	209.192	876.962	694.946	182.016
IX La Araucanía	781.242	478.825	302.417	389.074	228.080	160.994	392.168	250.745	141.423
X Los Lagos	948.809	579.885	368.924	475.758	279.605	196.153	473.051	300.280	172.771
XI Aisén, General Carlos Ibáñez del Campo	80.501	57.794	22.707	42.410	28.693	13.717	38.091	29.101	8.990
XII Magallanes y Antártida Chilena	143.198	129.958	13.240	74.669	65.094	9.575	68.529	64.864	3.665
Total país	13.348.401	11.140.405	2.207.996	6.553.254	5.364.760	1.188.494	6.795.147	5.775.645	1.019.502

Fuente: Instituto Nacional de Estadísticas, INE.

Población nacional según edad y sexo
(Número de habitantes)

Edad	Censo 1960			Censo 1970			Censo 1982			Censo 1992			2002 (1)		
	Total	Hombres	Mujeres	Total	Hombres	Mujeres	Total	Hombres	Mujeres	Total	Hombres	Mujeres	Total	Hombres	Mujeres
0 - 4	1.148.024	576.543	571.481	1.180.323	596.275	584.048	1.205.997	612.536	593.461	1.452.635	742.452	710.183	1.426.367	726.228	700.139
5 - 9	1.019.962	511.745	508.217	1.307.619	656.090	651.529	1.207.416	611.321	596.095	1.245.119	632.402	612.717	1.450.763	738.300	712.463
10 - 14	869.091	437.379	431.712	1.171.434	588.208	583.226	1.239.700	625.818	613.882	1.231.714	625.626	606.088	1.438.368	731.769	706.599
15 - 19	753.218	368.452	384.766	960.234	469.601	490.633	1.302.888	650.336	652.552	1.217.129	616.566	600.563	1.335.806	678.910	656.896
20 - 24	621.855	298.912	322.943	808.410	389.630	418.780	1.169.037	573.439	595.598	1.208.011	599.078	608.933	1.224.794	620.751	604.043
25 - 29	547.663	261.705	285.958	658.042	317.317	340.725	931.896	452.697	479.199	1.223.938	600.633	623.305	1.197.860	604.016	593.844
30 - 34	527.032	256.556	270.476	543.177	262.179	280.998	779.004	379.660	399.344	1.130.910	554.200	576.710	1.210.486	607.788	602.698
35 - 39	431.697	207.804	223.893	540.896	260.144	280.752	671.112	325.923	345.189	931.163	452.733	478.430	1.208.093	603.395	604.698
40 - 44	378.143	185.474	192.669	479.128	234.432	244.696	576.692	281.269	295.423	768.467	373.398	395.069	1.109.684	551.512	558.172
45 - 49	336.944	163.303	173.641	375.124	181.080	194.044	466.382	223.679	242.703	647.122	313.933	333.189	931.098	460.110	470.988
50 - 54	289.496	142.953	146.543	328.621	156.984	171.637	472.976	226.382	246.594	547.048	262.709	284.339	764.207	373.865	390.342
55 - 59	220.655	107.369	113.286	282.448	133.757	148.691	351.748	166.328	185.420	439.588	208.407	231.181	633.555	304.812	328.743
60 - 64	190.230	89.726	100.504	234.627	111.128	123.499	295.371	136.383	158.988	428.513	197.668	230.845	503.132	236.477	266.655
65 - 69	133.246	62.991	70.255	180.669	83.690	96.979	248.261	113.267	134.994	307.911	141.178	166.733	401.346	181.766	219.580
70 - 74	87.765	39.523	48.242	123.802	56.407	67.395	181.132	81.507	99.625	229.218	99.979	129.239	317.565	136.888	180.677
75 - 79	53.732	23.631	30.101	73.274	32.609	40.665	115.000	49.380	65.620	163.851	67.869	95.982	221.430	88.995	132.435
80 y más	54.418	20.358	34.060	91.837	36.367	55.470	115.124	43.484	71.640	176.064	64.423	111.641	214.593	74.404	140.189
Total	7.663.171	3.754.424	3.908.747	9.339.665	4.565.898	4.773.767	11.329.736	5.553.409	5.776.327	13.348.401	6.553.254	6.795.147	15.589.147	7.719.986	7.869.161

(1) Corresponde a la proyección de población 1950-2025 elaborada por INE-CELADE.
Fuente: Instituto Nacional de Estadísticas (INE).

Población nacional según edad y sexo
(Porcentajes)

Edad	Censo 1960			Censo 1970			Censo 1982			Censo 1992			2002 (1)		
	Total	Hombres	Mujeres	Total	Hombres	Mujeres	Total	Hombres	Mujeres	Total	Hombres	Mujeres	Total	Hombres	Mujeres
0 - 4	15,0	15,4	14,6	12,6	13,1	12,2	10,6	11,0	10,3	10,9	11,3	10,5	9,1	9,4	8,9
5 - 9	13,3	13,6	13,0	14,0	14,4	13,6	10,7	11,0	10,3	9,3	9,7	9,0	9,3	9,6	9,1
10 - 14	11,3	11,6	11,1	12,6	12,9	12,2	11,0	11,3	10,6	9,2	9,5	8,9	9,2	9,5	9,0
15 - 19	9,8	9,8	9,8	10,3	10,3	10,3	11,5	11,7	11,3	9,1	9,4	8,8	8,6	8,8	8,3
20 - 24	8,1	8,0	8,3	8,7	8,5	8,8	10,3	10,3	10,3	9,0	9,1	9,0	7,9	8,0	7,7
25 - 29	7,2	7,0	7,3	7,1	7,0	7,1	8,2	8,1	8,3	9,2	9,2	9,2	7,7	7,8	7,5
30 - 34	6,9	6,8	6,9	5,8	5,7	5,9	6,9	6,8	6,9	8,5	8,5	8,5	7,8	7,9	7,7
35 - 39	5,6	5,5	5,7	5,8	5,7	5,9	5,9	5,9	6,0	7,0	6,9	7,0	7,7	7,8	7,7
40 - 44	4,9	4,9	4,9	5,1	5,1	5,1	5,1	5,1	5,1	5,8	5,7	5,8	7,1	7,1	7,1
45 - 49	4,4	4,4	4,4	4,0	4,0	4,1	4,1	4,0	4,2	4,8	4,8	4,9	6,0	6,0	6,0
50 - 54	3,8	3,8	3,8	3,5	3,5	3,6	4,2	4,1	4,3	4,1	4,0	4,2	4,9	4,8	5,0
55 - 59	2,9	2,9	2,9	3,0	2,9	3,1	3,1	3,0	3,2	3,3	3,2	3,4	4,1	3,9	4,2
60 - 64	2,5	2,4	2,6	2,5	2,4	2,6	2,6	2,5	2,8	3,2	3,0	3,4	3,2	3,1	3,4
65 - 69	1,7	1,7	1,8	1,9	1,8	2,0	2,2	2,0	2,4	2,3	2,2	2,5	2,6	2,4	2,8
70 - 74	1,2	1,1	1,2	1,3	1,2	1,4	1,6	1,5	1,7	1,7	1,5	1,9	2,0	1,8	2,3
75 - 79	0,7	0,6	0,8	0,8	0,7	0,9	1,0	0,9	1,1	1,2	1,0	1,4	1,4	1,2	1,7
80 y más	0,7	0,5	0,9	1,0	0,8	1,2	1,0	0,8	1,2	1,3	1,0	1,6	1,4	1,0	1,8
Total	100,0	100,0	100,0	100,0	100,0	100,0	100,0	100,0	100,0	100,0	100,0	100,0	100,0	100,0	100,0

(1) Corresponde a la proyección de población 1950-2025 elaborada por INE-CELADE.
Fuente: Instituto Nacional de Estadísticas (INE).

Composición de la población y fuerza de trabajo. Total país (*)

(Miles de personas)

Especificación	1998	1999	2000	2001	2002		Nov. 2002	Dic. 2002
	Oct.-Dic.	Oct.-Dic.	Oct.-Dic.	Oct.-Dic.	Sep.-Nov.	Oct.-Dic.	Ene. 2003	Feb. 2003
Población total	14.897,0	15.094,3	15.286,9	15.472,4	15.643,2	15.658,5	15.673,9	15.689,3
Menores de 15 años	4.283,4	4.311,5	4.326,3	4.318,7	4.312,9	4.312,4	4.311,8	4.311,3
Población de 15 años y más	10.613,6	10.782,8	10.960,6	11.153,7	11.330,3	11.346,2	11.362,1	11.378,0
Fuerza de trabajo	5.851,5	5.933,6	5.870,9	5.948,8	5.976,4	6.000,0	6.002,8	6.025,0
Inactivos	4.762,1	4.849,3	5.089,7	5.204,9	5.353,9	5.346,2	5.359,3	5.353,0
Fuerza de trabajo	5.851,5	5.933,6	5.870,9	5.948,8	5.976,4	6.000,0	6.002,8	6.025,0
Ocupados	5.432,4	5.404,5	5.381,5	5.479,4	5.449,2	5.531,3	5.544,2	5.551,2
Desocupados	419,2	529,1	489,4	469,4	527,2	468,7	458,6	473,7
Cesantes	371,9	450,0	413,5	397,0	449,0	392,9	381,4	395,0
Buscan trabajo por primera vez	47,3	79,1	75,9	72,5	78,2	75,8	77,2	78,7
Tasa de desocupación (%)	7,2	8,9	8,3	7,9	8,8	7,8	7,6	7,9
Tasa de cesantía (%)	6,4	7,6	7,0	6,7	7,5	6,5	6,4	6,6

(*) Corresponde a los resultados de la nueva encuesta nacional del empleo, basada en el Censo de Población y Vivienda de 1992.

Fuente: Instituto Nacional de Estadísticas (INE).

Población ocupada según actividad económica. Total país (*)

(Miles de personas)

Especificación	1998	1999	2000	2001	2002		Nov. 2002	Dic. 2002
	Oct.-Dic.	Oct.-Dic.	Oct.-Dic.	Oct.-Dic.	Sep.-Nov.	Oct.-Dic.	Ene. 2003	Feb. 2003
Ocupación total	5.432,4	5.404,5	5.381,5	5.479,4	5.449,2	5.531,3	5.544,3	5.551,2
Agricultura, caza y pesca	784,4	780,1	777,0	745,4	709,2	746,6	768,5	777,2
Minas y canteras	81,8	73,3	70,3	71,7	67,7	69,8	66,7	65,9
Industria manufacturera	818,6	775,5	754,2	781,8	781,2	780,4	768,5	767,9
Construcción	448,5	388,6	406,1	424,2	426,9	439,9	448,7	447,1
Electricidad, gas y agua	37,6	28,5	28,4	33,2	31,6	29,5	32,2	31,8
Comercio	1.005,5	1.027,2	995,5	1.028,9	1.049,5	1.073,1	1.073,8	1.076,6
Servicios financieros	405,7	390,4	425,8	414,2	432,5	430,9	426,9	423,1
Servicios comunales, sociales y personales	1.417,7	1.537,7	1.494,2	1.541,0	1.497,0	1.516,2	1.511,6	1.504,2
Transporte, almacenaje y comunicaciones	432,7	403,2	430,2	439,0	453,7	444,8	447,4	457,4
Actividades no bien especificadas	-	-	-	-	-	-	-	-

(*) Corresponde a los resultados de la nueva encuesta nacional del empleo, basada en el Censo de Población y Vivienda de 1992.

Fuente: Instituto Nacional de Estadísticas (INE).

Composición de la población y fuerza de trabajo en la Región Metropolitana de Santiago (*)

Promedios móviles trimestrales

(Miles de personas)

Especificación	1998	1999	2000	2001	2002		Nov. 2002	Dic. 2002
	Oct.-Dic.	Oct.-Dic.	Oct.-Dic.	Oct.-Dic.	Sep.-Nov.	Oct.-Dic.	Ene. 2003	Feb. 2003
Población total	5.956,8	6.046,6	6.135,1	6.222,3	6.300,9	6.308,0	6.315,1	6.322,1
Menores de 15 años	1.685,1	1.702,8	1.714,5	1.716,6	1.718,5	1.718,7	1.718,9	1.719,1
Población de 15 años y más	4.271,8	4.343,9	4.420,6	4.505,7	4.582,4	4.589,3	4.596,2	4.603,1
Fuerza de trabajo	2.558,2	2.580,6	2.503,6	2.571,1	2.537,9	2.544,6	2.534,8	2.553,4
Inactivos	1.713,6	1.763,3	1.917,0	1.934,5	2.044,5	2.044,7	2.061,4	2.362,1
Fuerza de trabajo	2.558,2	2.580,6	2.503,6	2.571,1	2.537,9	2.544,6	2.534,8	2.553,4
Ocupados	2.359,4	2.305,6	2.281,9	2.371,6	2.324,8	2.364,9	2.358,5	2.362,1
Desocupados	198,8	275,0	221,7	199,6	213,1	179,7	176,3	191,2
Tasa de desocupación (%)	7,8	10,7	8,9	7,8	8,4	7,1	7,0	7,5
Tasa de cesantía (%)	7,0	9,1	7,8	6,9	7,3	6,1	6,0	6,5

(*) Corresponde a los resultados de la nueva encuesta nacional del empleo, basada en el Censo de Población y Vivienda de 1992.

Fuente: Instituto Nacional de Estadísticas (INE).

Composición de la población y fuerza de trabajo, en el gran Santiago

(Miles de personas)

Especificación	1997	1998	1999	2000	2001	2002			
	Dic.	Dic.	Dic.	Dic.	Dic.	Mar.	Jun.	Sep.	Dic.
Población total	5.435,7	5.552,7	5.672,3	5.794,4	5.919,1	5.950,7	5.982,4	6.014,4	6.046,5
Hombres	2.662,5	2.688,8	2.721,8	2.791,4	2.839,1	2.883,7	2.889,7	2.930,7	2.913,1
Mujeres	2.773,2	2.863,9	2.950,5	3.002,9	3.080,0	3.067,0	3.092,7	3.083,7	3.133,4
Menores de 14 años	1.271,7	1.313,2	1.347,0	1.306,5	1.318,0	1.330,6	1.351,8	1.361,7	1.335,4
Población de 14 años y más	4.164,0	4.239,5	4.325,3	4.487,9	4.601,1	4.620,0	4.630,6	4.652,7	4.711,0
Fuerza de trabajo	2.367,3	2.503,1	2.644,3	2.670,7	2.750,5	2.728,9	2.667,2	2.666,8	2.725,0
Inactivos	1.796,7	1.736,4	1.681,0	1.817,2	1.850,6	1.891,1	1.963,4	1.985,9	1.986,0
Fuerza de trabajo	2.367,3	2.503,1	2.644,3	2.670,7	2.750,5	2.728,9	2.667,3	2.666,7	2.725,0
Ocupados	2.214,2	2.217,2	2.315,2	2.313,7	2.391,5	2.365,5	2.305,0	2.308,0	2.400,8
Con trabajo	2.189,1	2.172,2	2.265,5	2.274,6	2.340,2	2.293,1	2.239,6	2.241,0	2.353,1
Ausentes temporales	25,1	45,0	49,7	39,1	51,3	72,4	65,4	67,0	47,7
Desocupados	153,1	285,9	329,1	357,0	359,0	363,4	362,2	358,7	324,2
Cesantes	133,4	237,0	279,4	309,4	310,8	318,0	317,9	328,4	283,0
Buscan trabajo por primera vez	19,7	48,9	49,7	47,7	48,2	45,4	44,3	30,4	41,3
Tasa de desocupación (%)	6,5	11,4	12,4	13,4	13,1	13,3	13,6	13,5	11,9
Tasa de cesantía (%)	5,6	9,5	10,6	11,6	11,3	11,7	11,9	12,3	10,4

Fuente: Departamento de Economía, Universidad de Chile.

Población ocupada según actividad económica, en el gran Santiago

(Miles de personas)

Especificación	1997	1998	1999	2000	2001	2002			
	Dic.	Dic.	Dic.	Dic.	Dic.	Mar.	Jun.	Sep.	Dic.
Ocupación total	2.214,2	2.217,2	2.315,2	2.313,7	2.391,5	2.365,5	2.305,0	2.308,0	2.400,8
Actividades productoras de bienes	659,7	612,8	624,3	620,8	609,8	638,6	651,6	655,7	628,1
Agricultura, caza, silvicultura y pesca	16,4	16,9	24,4	23,8	19,2	23,8	22,7	20,9	23,0
Explotación de minas y canteras	9,1	7,7	6,5	6,1	8,8	7,9	7,9	6,8	13,9
Industria manufacturera	429,1	431,0	420,5	428,6	394,3	424,7	434,4	432,1	398,7
Construcción	205,1	157,2	173,0	162,3	187,5	182,2	186,6	195,9	192,4
Actividades productoras de servicios	1.350,3	1.415,7	1.485,6	1.500,2	1.587,9	1.517,6	1.460,4	1.469,0	1.577,7
Comercio	458,4	476,4	499,0	533,5	571,4	527,2	482,9	505,9	566,4
Servicios de gobierno y financieros	308,2	309,1	324,1	322,6	333,1	305,9	329,0	326,3	321,5
Servicios personales y de hogares	250,9	297,4	291,8	289,1	312,9	325,4	315,3	273,9	321,0
Servicios comunales y sociales	332,8	332,8	370,8	355,0	370,4	359,2	333,2	362,9	368,7
Transporte, almacenaje, comunicaciones y utilidad pública	195,5	188,2	203,3	186,6	191,2	209,2	191,9	182,3	192,4
Actividades no bien especificadas	8,7	0,5	2,0	6,1	2,6	-	1,1	1,0	2,7

Fuente: Departamento de Economía, Universidad de Chile.

Estadísticas de sueldos y salarios
Índice nominal de remuneraciones por hora, por actividad económica
(Abril 1993 = 100)

Período	Índice general			Índices por actividad económica								
	Índice	Variación mensual	Variación en 12 meses	Minería	Industria Manufacturera	Electricidad, gas y agua	Construcción	Comercio, restaurantes y hoteles	Transporte y comunicaciones	Servicios financieros y a empresas	Servicios comunales, sociales y personales	
2002 Ene.	221,68	0,5	5,2	188,26	209,69	197,40	171,07	216,35	234,14	217,77	256,79	
Feb.	222,30	0,3	5,2	188,72	209,88	199,30	171,70	216,43	234,64	219,26	257,96	
Mar.	223,23	0,4	5,1	189,54	211,08	199,55	172,84	216,64	236,75	220,48	258,46	
Abr.	223,29	0,0	4,9	190,31	210,76	200,25	173,34	216,71	237,08	221,13	258,40	
May.	223,76	0,2	4,8	191,36	211,26	200,37	174,21	216,97	238,20	221,88	258,44	
Jun.	224,48	0,3	4,4	192,16	211,41	201,92	174,06	218,41	239,78	222,65	259,39	
Jul.	224,68	0,1	4,2	192,16	211,00	202,20	173,66	219,23	241,20	223,10	259,78	
Ago.	225,06	0,2	4,1	192,78	211,23	203,03	174,42	219,38	241,61	224,39	260,03	
Sep.	226,04	0,4	4,2	194,25	212,33	204,43	176,27	220,42	243,31	225,79	259,91	
Oct.	226,34	0,1	4,4	195,11	212,64	205,96	176,35	220,68	243,91	226,92	259,76	
Nov.	226,88	0,2	4,3	196,12	213,36	207,05	177,39	221,48	244,65	227,30	259,71	
Dic.	229,40	1,1	4,0	196,48	215,06	207,64	179,32	223,24	245,23	229,91	264,92	
2003 Ene.	230,53	0,5	4,0	196,79	216,94	208,60	179,69	224,23	245,64	231,80	265,64	
Feb.	231,29	0,3	4,0	198,45	217,74	210,44	179,47	225,22	247,20	232,53	266,13	
Mar.												
Abr.												
May.												
Jun.												
Jul.												
Ago.												
Sep.												
Oct.												
Nov.												
Dic.												

El concepto de remuneraciones se refiere sólo a los pagos mensuales recibidos por la jornada ordinaria de trabajo, es decir, excluye pagos esporádicos, como por ejemplo, las gratificaciones semestrales y anuales.

Fuente: Instituto Nacional de Estadísticas, INE.

Índice nominal de costo de la mano de obra, por actividad económica
(Abril 1993 = 100)

Período	Índice general			Índices por actividad económica								
	Índice	Variación mensual	Variación en 12 meses	Minería	Industria Manufacturera	Electricidad, gas y agua	Construcción	Comercio, restaurantes y hoteles	Transporte y comunicaciones	Servicios financieros y a empresas	Servicios comunales, sociales y personales	
2002 Ene.	211,50	0,6	5,5	203,93	195,41	196,41	173,97	197,95	212,16	204,53	247,21	
Feb.	212,05	0,3	5,5	204,74	195,48	196,76	174,24	197,98	213,29	205,45	248,00	
Mar.	212,61	0,3	5,2	205,82	195,68	196,67	175,00	198,83	213,27	206,94	248,36	
Abr.	213,08	0,2	5,0	207,10	196,67	197,32	173,74	199,20	213,11	207,35	248,35	
May.	213,76	0,3	5,0	208,57	197,60	197,26	174,55	199,34	213,88	208,32	248,38	
Jun.	214,22	0,2	4,5	209,95	197,54	197,63	174,87	200,38	214,55	208,40	248,79	
Jul.	214,80	0,3	4,6	211,47	197,43	198,83	173,92	201,30	215,85	209,08	249,33	
Ago.	215,26	0,2	4,4	212,63	197,50	200,32	174,02	201,49	215,94	209,60	250,03	
Sep.	215,81	0,3	4,5	214,12	197,88	201,53	175,55	202,12	216,72	211,20	249,37	
Oct.	216,16	0,2	4,5	214,92	197,63	202,70	175,06	202,51	217,28	212,37	249,75	
Nov.	216,71	0,3	4,4	216,50	198,17	203,07	175,09	203,36	217,10	212,99	249,96	
Dic.	218,83	1,0	4,1	217,93	199,53	204,03	177,42	204,03	217,90	214,65	254,58	
2003 Ene.	219,51	0,3	3,8	217,80	201,53	204,16	178,90	204,07	217,64	215,22	254,83	
Feb.	219,78	0,1	3,6	218,34	201,22	204,53	178,59	204,54	218,43	216,06	255,19	
Mar.												
Abr.												
May.												
Jun.												
Jul.												
Ago.												
Sep.												
Oct.												
Nov.												
Dic.												

El concepto de mano de obra excluye las indemnizaciones pagadas por el empleador a sus trabajadores por término de la relación de trabajo y gastos esporádicos, como por ejemplo, las gratificaciones semestrales o anuales.

Fuente: Instituto Nacional de Estadísticas, INE.

Índice nominal de remuneraciones por hora, por grupo ocupacional (Abril 1993 = 100)

Período		Índice general			Índice por grupo ocupacional								
		Índice	Variación mensual	Variación en 12 meses	Personal directivo	Profesionales	Técnicos	Personal administrativo	Trab. de servicios pers. y de protección	Empleados de comercio y de mostrador	Trabajadores calificados	Operadores y montad. de instalaciones y maquinarias	Trabajadores no calificados
2002	Ene.	221,68	0,5	5,2	223,33	259,02	224,68	231,65	206,15	201,42	201,74	209,21	216,01
	Feb.	222,30	0,3	5,2	223,90	260,37	226,19	232,59	206,39	202,30	202,19	208,92	215,98
	Mar.	223,23	0,4	5,1	224,86	260,78	227,11	233,50	206,75	202,59	202,83	210,48	217,38
	Abr.	223,29	0,0	4,9	223,84	260,54	227,84	234,40	208,12	202,72	204,08	209,44	216,00
	May.	223,76	0,2	4,8	224,66	260,10	228,34	234,96	210,65	203,12	204,74	210,45	216,16
	Jun.	224,48	0,3	4,4	224,93	261,23	228,36	235,80	213,02	205,02	203,42	211,92	217,63
	Jul.	224,68	0,1	4,2	225,71	261,46	228,94	236,42	212,43	204,46	203,87	212,45	217,02
	Ago.	225,06	0,2	4,1	226,56	262,02	229,53	236,51	212,98	204,43	204,76	212,34	217,31
	Sep.	226,04	0,4	4,2	226,98	261,86	230,17	237,43	214,71	204,95	205,98	213,37	219,03
	Oct.	226,34	0,1	4,4	227,26	262,24	230,83	237,73	214,70	204,40	206,67	212,90	219,44
	Nov.	226,88	0,2	4,3	227,34	262,07	231,15	238,17	213,46	205,52	208,69	213,49	219,74
	Dic.	229,40	1,1	4,0	230,06	266,47	234,24	240,82	216,73	206,49	209,91	214,84	222,39
2003	Ene.	230,53	0,5	4,0	229,73	267,69	236,18	242,08	217,13	208,15	210,50	215,32	223,85
	Feb.	231,29	0,3	4,0	229,88	268,53	236,41	242,81	219,34	210,13	211,29	216,89	224,01
	Mar.												
	Abr.												
	May.												
	Jun.												
	Jul.												
	Ago.												
	Sep.												
	Oct.												
	Nov.												
	Dic.												

Fuente: Instituto Nacional de Estadísticas, INE.

Índice nominal de costo de la mano de obra, por grupo ocupacional (Abril 1993 = 100)

Período		Índice general			Índice por grupo ocupacional								
		Índice	Variación mensual	Variación en 12 meses	Personal directivo	Profesionales	Técnicos	Personal administrativo	Trab. de servicios pers. y de protección	Empleados de comercio y de mostrador	Trabajadores calificados	Operadores y montad. de instalaciones y maquinarias	Trabajadores no calificados
2002	Ene.	211,50	0,6	5,5	213,61	233,46	203,49	214,53	204,74	168,89	197,10	195,98	208,71
	Feb.	212,05	0,3	5,5	213,59	234,31	205,39	214,91	205,51	168,82	197,56	195,53	208,30
	Mar.	212,61	0,3	5,2	214,13	234,24	205,61	215,64	206,87	170,52	198,13	196,57	209,73
	Abr.	213,08	0,2	5,0	214,27	234,45	207,04	216,31	207,70	170,92	199,57	196,20	208,77
	May.	213,76	0,3	5,0	215,27	234,50	208,39	216,86	210,06	170,80	200,28	197,31	209,35
	Jun.	214,22	0,2	4,5	215,58	235,42	208,66	217,20	211,71	171,32	199,79	198,13	209,90
	Jul.	214,80	0,3	4,6	215,87	235,83	209,16	218,11	212,13	171,24	201,08	199,11	209,76
	Ago.	215,26	0,2	4,4	216,52	236,53	209,67	218,03	212,87	171,27	201,83	199,28	210,31
	Sep.	215,81	0,3	4,5	216,22	235,99	209,97	219,53	214,66	171,45	202,97	200,25	211,80
	Oct.	216,16	0,2	4,5	216,14	236,33	210,88	219,62	215,79	170,98	203,68	199,99	212,35
	Nov.	216,71	0,3	4,4	216,09	236,59	211,07	220,06	214,90	171,91	205,45	201,21	213,03
	Dic.	218,83	1,0	4,1	217,48	239,64	213,71	221,97	216,29	172,03	207,07	202,47	215,14
2003	Ene.	219,51	0,3	3,8	217,09	239,89	214,94	222,97	217,66	173,58	207,69	203,33	216,02
	Feb.	219,78	0,1	3,6	217,77	240,44	215,67	222,93	218,88	174,64	207,91	202,89	215,27
	Mar.												
	Abr.												
	May.												
	Jun.												
	Jul.												
	Ago.												
	Sep.												
	Oct.												
	Nov.												
	Dic.												

Fuente: Instituto Nacional de Estadísticas, INE.

Fondos de Pensiones

Activos de los fondos de pensiones tipo 1

(Millones de pesos)

Período	Instituciones estatales TGR, BCCh (*)		Instituciones financieras		Empresas		Inversión en el extranjero		Activo disponible		Total	
	Valor	(%)	Valor	(%)	Valor	(%)	Valor	(%)	Valor	(%)	Valor	(%)
2000 Ene.	6.414.465	34,3	6.321.817	33,8	3.588.381	19,2	2.352.923	12,6	34.635	0,2	18.712.221	100,0
Feb.	6.461.173	34,4	6.375.081	34,0	3.519.295	18,8	2.367.105	12,6	46.175	0,2	18.768.830	100,0
Mar.	6.603.064	34,7	6.476.645	34,0	3.534.325	18,6	2.384.994	12,5	39.292	0,2	19.038.321	100,0
Abr.	6.739.460	35,6	6.534.615	34,5	3.455.883	18,2	2.172.409	11,5	51.638	0,3	18.954.005	100,0
May.	6.798.089	35,5	6.611.415	34,5	3.572.623	18,6	2.078.168	10,8	99.594	0,5	19.159.889	100,0
Jun.	6.867.426	35,1	6.798.395	34,8	3.552.355	18,2	2.292.252	11,7	45.837	0,2	19.556.265	100,0
Jul.	7.147.129	36,1	6.768.639	34,2	3.584.314	18,1	2.296.208	11,6	20.939	0,1	19.817.229	100,0
Ago.	7.357.051	36,6	6.702.416	33,4	3.676.015	18,3	2.301.130	11,5	57.866	0,3	20.094.478	100,0
Sep.	7.290.188	36,4	6.786.804	33,8	3.676.104	18,3	2.243.418	11,2	57.629	0,3	20.054.144	100,0
Oct.	7.269.038	36,3	6.999.397	34,9	3.531.089	17,6	2.187.113	10,9	64.480	0,3	20.051.116	100,0
Nov.	7.334.376	35,9	7.141.136	35,0	3.691.970	18,1	2.224.071	10,9	35.178	0,2	20.426.730	100,0
Dic.	7.352.583	35,7	7.331.524	35,6	3.616.745	17,6	2.217.292	10,8	62.374	0,3	20.580.519	100,0
2001 Ene.	7.581.387	36,0	7.380.214	35,0	3.477.053	16,5	2.520.684	12,0	118.960	0,6	21.078.298	100,0
Feb.	7.720.572	36,5	7.494.051	35,4	3.430.953	16,2	2.477.909	11,7	53.713	0,3	21.177.197	100,0
Mar.	7.782.973	36,6	7.363.776	34,6	3.477.047	16,3	2.611.272	12,3	35.266	0,2	21.270.333	100,0
Abr.	7.719.405	35,9	7.440.459	34,6	3.565.956	16,6	2.749.388	12,8	55.285	0,3	21.530.494	100,0
May.	7.574.801	34,3	7.662.176	34,7	3.801.342	17,2	2.934.609	13,3	110.326	0,5	22.083.254	100,0
Jun.	7.657.426	34,3	7.666.521	34,3	3.927.533	17,6	2.937.920	13,2	137.714	0,6	22.327.114	100,0
Jul.	7.880.371	35,1	7.686.501	34,2	3.879.078	17,3	2.963.429	13,2	57.605	0,3	22.466.983	100,0
Ago.	8.005.544	35,5	7.391.440	32,8	4.068.821	18,1	3.038.020	13,5	29.116	0,1	22.532.942	100,0
Sep.	8.225.914	36,5	7.441.198	33,0	3.918.479	17,4	2.846.874	12,6	103.809	0,5	22.536.275	100,0
Oct.	8.392.981	36,4	7.381.605	32,0	3.980.763	17,3	3.225.464	14,0	86.221	0,4	23.067.033	100,0
Nov.	8.073.861	34,9	7.528.162	32,5	4.258.417	18,4	3.154.378	13,6	140.789	0,6	23.155.607	100,0
Dic.	8.119.065	35,0	7.674.349	33,1	4.292.914	18,5	3.073.833	13,2	39.876	0,2	23.200.038	100,0
2002 Ene.	8.220.528	35,0	7.613.858	32,4	4.340.790	18,5	3.241.146	13,8	71.954	0,3	23.488.275	100,0
Feb.	8.238.666	34,9	7.742.822	32,8	4.360.803	18,5	3.216.216	13,6	73.031	0,3	23.631.539	100,0
Mar.	8.017.942	33,3	7.964.623	33,1	4.528.794	18,8	3.429.299	14,2	133.091	0,6	24.073.750	100,0
Abr.	7.941.743	32,9	8.102.491	33,6	4.517.313	18,7	3.511.782	14,6	45.075	0,2	24.118.405	100,0
May.	7.820.557	32,2	8.176.346	33,7	4.538.507	18,7	3.620.148	14,9	128.503	0,5	24.284.061	100,0
Jun.	7.873.257	32,4	8.109.910	33,4	4.461.262	18,4	3.752.344	15,4	106.099	0,4	24.302.871	100,0
Jul.	8.025.974	33,1	8.223.408	33,9	4.274.704	17,6	3.672.267	15,1	55.783	0,2	24.252.137	100,0

(*) TGR: Tesorería General de la República; BCCh: Banco Central de Chile.

Fuente: Superintendencia de Administradoras de Fondos de Pensiones (AFP).

Activos de los fondos de pensiones tipo 2

(Millones de pesos)

Período	Instituciones estatales TGR, BCCh (*)		Instituciones financieras		Empresas		Inversión en el extranjero		Activo disponible		Total	
	Valor	(%)	Valor	(%)	Valor	(%)	Valor	(%)	Valor	(%)	Valor	(%)
2000 Ene.	-	-	-	-	-	-	-	-	-	-	-	-
Feb.	-	-	-	-	-	-	-	-	-	-	-	-
Mar.	-	-	-	-	-	-	-	-	-	-	-	-
Abr.	-	-	-	-	-	-	-	-	-	-	-	-
May.	1.370	69,4	604	30,6	-	-	-	-	-	-	1.974	100,0
Jun.	1.823	70,3	771	29,7	-	-	-	-	2	0,1	2.593	100,0
Jul.	2.888	80,9	679	19,0	-	-	-	-	2	0,1	3.569	100,0
Ago.	2.956	73,3	1.017	25,2	57	1,4	-	-	6	0,1	4.036	100,0
Sep.	3.029	71,5	1.150	27,1	58	1,4	-	-	1	0,0	4.238	100,0
Oct.	3.251	69,8	1.345	28,9	59	1,3	-	-	1	0,0	4.657	100,0
Nov.	3.433	67,5	1.577	31,0	60	1,2	-	-	15	0,3	5.085	100,0
Dic.	3.875	68,4	1.731	30,5	60	1,1	-	-	2	0,0	5.668	100,0
2001 Ene.	4.028	62,9	2.382	37,2	-	-	-	-	-11	-0,2	6.399	100,0
Feb.	4.848	68,5	2.198	31,1	-	-	-	-	29	0,4	7.076	100,0
Mar.	5.564	71,8	2.179	28,1	-	-	-	-	2	0,0	7.745	100,0
Abr.	4.954	64,5	2.728	35,5	-	-	-	-	-1	0,0	7.681	100,0
May.	5.525	60,4	3.431	37,5	188	2,1	-	-	-1	0,0	9.143	100,0
Jun.	7.091	64,3	3.757	34,1	177	1,6	-	-	5	0,0	11.030	100,0
Jul.	7.810	65,9	3.712	31,3	323	2,7	-	-	5	0,0	11.850	100,0
Ago.	7.744	63,4	4.138	33,9	323	2,6	-	-	8	0,1	12.213	100,0
Sep.	8.288	62,5	4.589	34,6	372	2,8	-	-	2	0,0	13.252	100,0
Oct.	8.977	64,4	4.596	33,0	363	2,6	-	-	6	0,0	13.941	100,0
Nov.	10.615	65,1	5.206	32,0	465	2,9	-	-	8	0,0	16.293	100,0
Dic.	11.980	62,0	6.564	34,0	784	4,1	-	-	-3	0,0	19.324	100,0
2002 Ene.	14.229	67,5	6.001	28,5	785	3,7	-	-	77	0,4	21.093	96,3
Feb.	14.181	64,4	6.787	30,8	1.013	4,6	-	-	39	0,2	22.020	95,4
Mar.	15.023	62,7	7.998	33,4	905	3,8	-	-	27	0,1	23.953	96,2
Abr.	17.145	68,5	6.975	27,8	916	3,7	-	-	8	0,0	25.044	96,3
May.	17.588	64,4	8.581	31,4	1.122	4,1	-	-	11	0,0	27.303	100,0
Jun.	16.979	59,3	9.445	33,0	1.898	6,6	-	-	288	1,0	28.611	100,0
Jul.	19.360	63,1	9.276	30,3	2.013	6,6	-	-	15	0,0	30.664	100,0

El fondo tipo 2 se crea para dar la posibilidad a los afiliados pensionados y próximos a pensionarse, de proteger su ahorro previsional ante variaciones bruscas de corto plazo en la rentabilidad de los fondos de pensiones. Los recursos de este nuevo fondo se invertirán en su totalidad en títulos financieros de renta fija, que son instrumentos de bajo riesgo. Dado que el fondo tipo 2 sólo se invertirá en instrumentos financieros de renta fija, es decir, de menor riesgo relativo, la rentabilidad esperada del fondo tipo 2 será menos variable que la del fondo tipo 1.

(*) TGR: Tesorería General de la República; BCCh: Banco Central de Chile.

Fuente: Superintendencia de Administradoras de Fondos de Pensiones (AFP).

Total de los activos de los fondos de pensiones

(Millones de pesos)

Período	Instituciones estatales TGR, BCCh (*)		Instituciones financieras		Empresas		Inversión en el extranjero		Activo disponible		Total	
	Valor	(%)	Valor	(%)	Valor	(%)	Valor	(%)	Valor	(%)	Valor	(%)
2000 Ene.	6.414.465	34,3	6.321.817	33,8	3.588.381	19,2	2.352.923	12,6	34.635	0,2	18.712.221	100,0
Feb.	6.461.173	34,4	6.375.081	34,0	3.519.295	18,8	2.367.105	12,6	46.175	0,2	18.768.830	100,0
Mar.	6.603.064	34,6	6.476.645	34,0	3.534.325	18,6	2.384.994	12,5	39.292	0,2	19.038.321	100,0
Abr.	6.739.460	35,6	6.534.615	34,5	3.455.883	18,2	2.172.409	11,5	51.638	0,3	18.954.005	100,0
May.	6.799.459	35,4	6.612.019	34,5	3.572.623	18,6	2.078.168	10,8	99.594	0,5	19.161.863	100,0
Jun.	6.869.249	35,0	6.799.166	34,8	3.552.355	18,2	2.292.252	11,7	45.839	0,2	19.558.860	100,0
Jul.	7.150.017	36,1	6.769.318	34,2	3.584.314	18,1	2.296.208	11,6	20.941	0,1	19.820.798	100,0
Ago.	7.360.008	36,6	6.703.432	33,4	3.676.072	18,3	2.301.130	11,4	57.872	0,3	20.098.514	100,0
Sep.	7.293.217	36,5	6.787.955	33,8	3.676.162	18,3	2.243.418	11,2	57.630	0,3	20.058.382	100,0
Oct.	7.272.289	36,3	7.000.742	34,9	3.531.148	17,6	2.187.113	10,9	64.481	0,3	20.055.773	100,0
Nov.	7.337.809	35,9	7.142.713	35,0	3.692.030	18,1	2.224.071	10,9	35.193	0,2	20.431.815	100,0
Dic.	7.356.458	35,7	7.333.255	35,6	3.616.805	17,6	2.217.292	10,8	62.376	0,3	20.586.187	100,0
2001 Ene.	7.585.415	36,0	7.382.596	35,0	3.477.053	16,5	2.520.684	12,0	118.949	0,6	21.084.697	100,0
Feb.	7.725.420	36,5	7.496.249	35,4	3.430.953	16,2	2.477.909	11,7	53.742	0,3	21.184.273	100,0
Mar.	7.788.536	36,6	7.365.955	34,6	3.477.047	16,3	2.611.272	12,3	35.267	0,2	21.278.078	100,0
Abr.	7.724.360	35,9	7.443.187	34,6	3.565.956	16,6	2.749.388	12,8	55.283	0,3	21.538.175	100,0
May.	7.580.326	34,3	7.665.607	34,7	3.801.530	17,2	2.934.609	13,3	110.325	0,5	22.092.397	100,0
Jun.	7.664.516	34,3	7.670.278	34,3	3.927.710	17,6	2.937.920	13,2	137.719	0,6	22.338.144	100,0
Jul.	7.888.181	35,1	7.690.213	34,2	3.879.401	17,3	2.963.429	13,2	57.610	0,3	22.478.833	100,0
Ago.	8.013.288	35,5	7.395.578	32,8	4.069.144	18,0	3.038.020	13,5	29.124	0,1	22.545.155	100,0
Sep.	8.234.202	36,5	7.445.787	33,0	3.918.851	17,4	2.846.874	12,6	103.811	0,5	22.549.527	100,0
Oct.	8.401.958	36,4	7.386.201	32,0	3.981.126	17,2	3.225.464	14,0	86.227	0,4	23.080.974	100,0
Nov.	8.084.476	34,9	7.533.367	32,5	4.258.882	18,4	3.154.378	13,6	140.797	0,6	23.171.900	100,0
Dic.	8.131.045	35,0	7.680.913	33,1	4.293.698	18,5	3.073.833	13,2	39.873	0,2	23.219.362	100,0
2002 Ene.	8.234.757	35,0	7.619.860	32,4	4.341.575	18,5	3.241.146	13,8	72.031	0,3	23.509.369	100,0
Feb.	8.252.847	34,9	7.749.609	32,8	4.361.816	18,4	3.216.216	13,6	73.070	0,3	23.653.558	100,0
Mar.	8.032.965	33,3	7.972.621	33,1	4.529.699	18,8	3.429.299	14,2	133.118	0,6	24.097.702	100,0
Abr.	7.958.889	33,0	8.109.466	33,6	4.518.229	18,7	3.511.782	14,5	45.083	0,2	24.143.449	100,0
May.	7.838.145	32,2	8.184.927	33,7	4.539.630	18,7	3.620.148	14,9	128.515	0,5	24.311.365	100,0
Jun.	7.890.236	32,4	8.119.354	33,4	4.463.160	18,3	3.752.344	15,4	106.387	0,4	24.331.481	100,0
Jul.	8.045.334	33,1	8.232.685	33,9	4.276.718	17,6	3.672.267	15,1	55.798	0,2	24.282.802	100,0

(*) TGR: Tesorería General de la República; BCCh: Banco Central de Chile.
Fuente: Superintendencia de Administradoras de Fondos de Pensiones (AFP).

Número de afiliados por administradora de fondos de pensiones (1)

	1998		1999		2000		2001		Agosto 2002		Septiembre 2002	
	Fondo tipo 1	Fondo tipo 2	Fondo tipo 1	Fondo tipo 2	Fondo tipo 1	Fondo tipo 2	Fondo tipo 1	Fondo tipo 2	Fondo C	Fondo E	Fondo C	Fondo E
AFP												
Aporta Fomenta (2)	24.590	-	25.381	-	25.728	-	-	-	-	-	-	-
Cuprum	410.597	-	422.344	-	426.024	10	431.382	77	435.511	166	432.637	6.113
Habitat	1.334.496	-	1.385.211	-	1.431.327	8	1.488.312	59	1.510.578	97	1.513.258	4.386
Magíster	82.969	-	87.408	-	93.140	1	108.221	14	111.356	25	110.720	750
Planvital	315.823	-	314.157	-	311.990	2	312.869	7	312.980	8	313.438	69
Protección (3)	224.726	-	-	-	-	-	-	-	-	-	-	-
Provida	2.174.402	-	2.429.742	-	2.542.130	25	2.625.969	74	2.661.877	117	2.688.832	2.212
Santa María	922.301	-	949.366	-	952.844	13	960.074	16	960.692	28	961.500	32
Summa Bansander	476.239	-	492.122	-	496.943	6	500.564	18	503.356	23	501.386	1.694
Total	5.966.143	-	6.105.731	-	6.280.126	65	6.427.391	265	6.496.350	464	6.521.771	15.256

(1) Afiliados activos son aquellos no pensionados y no fallecidos. (Se excluye a los pensionados cotizantes).

(2) En febrero del año 2001 se fusiona AFP Aporta Fomenta S.A. con AFP Magíster S.A., conformando el fondo de pensiones de AFP Magíster S.A.

(3) En enero del año 1999 se fusiona AFP Protección S.A. con AFP Provida S.A., conformando el fondo de pensiones de AFP Provida S.A.

Fuente: Superintendencia de Administradoras de Fondos de Pensiones (AFP).

Instrumentos mantenidos en custodia en el Banco Central por las administradoras de fondos de pensiones

(Millones de pesos)

Período	Títulos TGR o BCCh (1)		Depósitos a plazo instituciones financieras		Letras de crédito instituciones financieras		Debentures de empresas		Otros (2)		Total	
	Valor	(%)	Valor	(%)	Valor	(%)	Valor	(%)	Valor	(%)	Valor	(%)
	1996 Jul.	481.479	9,3	179.342	3,5	86.506	1,7	482.404	9,4	3.912.366	76,1	5.142.097
Ago.	256.546	5,3	133.907	2,7	90.777	1,9	483.134	9,9	3.909.806	80,2	4.874.169	100,0
Sep.	285.702	5,9	116.364	2,4	91.415	1,9	470.050	9,8	3.855.945	80,0	4.819.477	100,0
Oct.	209.649	4,4	100.959	2,1	71.128	1,5	470.087	9,8	3.958.372	82,2	4.810.194	100,0
Nov.	75.500	1,7	50.756	1,1	66.778	1,5	469.494	10,4	3.838.763	85,3	4.501.290	100,0
Dic.	54.707	1,3	58.318	1,3	59.193	1,4	468.411	10,8	3.704.174	85,2	4.344.802	100,0
1997 Ene.	52.364	1,1	50.622	1,1	58.953	1,3	472.558	10,3	3.947.415	86,2	4.581.912	100,0
Feb.	56.461	1,2	56.972	1,2	60.799	1,3	467.666	9,7	4.190.463	86,6	4.832.361	100,0
Mar.	68.239	1,5	45.131	0,9	65.119	1,4	442.079	9,2	4.163.531	87,0	4.784.099	100,0
Abr.	74.409	1,5	100.284	2,0	65.056	1,3	437.770	8,8	4.306.553	86,4	4.984.072	100,0
May.	2.754	0,1	101.967	2,1	38.700	0,8	420.323	8,7	4.279.977	88,3	4.843.720	100,0
Jun.	2.752	0,1	91.536	2,8	23.601	0,7	411.574	12,4	2.795.962	84,0	3.325.425	100,0
Jul.	2.703	0,1	87.737	4,6	22.848	1,2	405.768	21,3	1.386.457	72,8	1.905.513	100,0
Ago.	1.394	0,1	62.894	5,7	16.607	1,5	123.728	11,2	902.970	81,5	1.107.593	100,0

(1) TGR: Tesorería General de la República; BCCh: Banco Central de Chile.

(2) BSF = Bonos subordinados emitidos por instituciones financieras.

PEF = Pagarés emitidos por instituciones financieras.

CFI = Cuotas fondos de inversión inmobiliaria.

CFK = Capital de riesgo.

ACI = Acciones inmobiliarias.

CFV = Cuota fondo de inversión mobiliaria.

BR = Bono de reconocimiento.

Rentabilidad real anual del fondo de pensiones (1)

(Porcentajes)

	1989	1990	1991	1992	1993	1994	1995	1996	1997	1998	1999	2000	2001	Promedio acum. Jul. 1981 Dic. 2001
AFP														
Aporta Fomenta	-	-	-	-	-	-	-2,6	4,1	3,9	-1,9	16,1	5,1	-	-
Armoniza	-	-	-	-	-	-	-3,1	-	-	-	-	-	-	-
Alameda	-	-	-	-	-	-	-	-	-	-	-	-	-	-
Banguardia	-	-	-	-	15,0	15,7	-	-	-	-	-	-	-	-
Bansander	-	-	-	-	15,8	18,8	-2,0	3,3	3,8	-	-	-	-	-
Concordia	7,9	16,2	28,7	2,8	16,7	18,6	-2,4	-	-	-	-	-	-	-
Cuprum	9,5	18,2	30,4	3,6	16,1	19,5	-1,8	3,6	4,3	-2,7	16,3	4,4	6,6	11,0
El Libertador	8,2	16,6	30,8	3,4	16,3	17,5	-	-	-	-	-	-	-	-
Fomenta	-	-	-	-	-	21,1	-2,8	2,9	6,2	-	-	-	-	-
Futuro	4,0	17,0	31,2	4,1	14,6	17,2	-4,6	-	-	-	-	-	-	-
Genera (2)	-	-	-	-	-	17,4	-	-	-	-	-	-	-	-
Habitat	6,8	15,9	30,4	2,8	15,9	18,1	-2,8	3,8	5,7	-0,4	16,3	4,4	7,0	10,7
Invierta	9,1	19,4	27,9	0,9	-	-	-	-	-	-	-	-	-	-
Laboral (3)	-	-	-	-	15,2	-	-	-	-	-	-	-	-	-
Magíster	6,9	15,8	34,3	3,0	16,7	17,8	-3,3	3,5	4,4	-1,4	18,4	4,2	7,0	10,7
Planvital	8,9	18,7	32,0	3,6	17,0	19,5	-2,6	3,3	4,7	-1,0	16,1	4,4	6,9	10,9
Previpán	-	-	-	-	14,9	18,8	-	-	-	-	-	-	-	-
Protección	8,2	17,7	32,7	4,2	16,8	18,8	-2,1	3,5	4,7	-2,1	-	-	-	-
Provida	5,9	13,3	25,8	3,1	15,9	17,9	-2,5	3,4	4,6	-0,1	16,2	4,5	6,4	10,5
Qualitas	-	-	-	-	15,6	18,2	-	-	-	-	-	-	-	-
Qualitas	-	-	-	-	-	18,0	-3,0	3,2	2,4	-	-	-	-	-
San Cristóbal	-	-	-	-	-	-	-	-	-	-	-	-	-	-
Santa María	6,5	14,6	30,1	3,0	16,3	17,8	-3,3	3,7	4,5	-0,8	16,0	4,5	7,0	10,4
Summa Bansander	7,3	18,1	33,1	3,0	16,9	17,1	-2,1	3,2	4,7	-1,9	16,3	4,2	6,9	10,9
Unión	8,7	17,2	30,9	2,8	16,4	18,5	-2,6	3,5	4,6	-	-	-	-	-
Sistema (4)	6,9	15,6	29,7	3,0	16,2	18,2	-2,5	3,5	4,7	-1,1	16,3	4,4	6,7	10,7

(1) Variación nominal deflactada por la variación de la UF del período. Esta rentabilidad es la que debe ser usada para las comparaciones que se realicen con el mercado financiero.

(2) El 3 de agosto de 1995 se liquidó el fondo de pensiones Genera.

(3) El 22 de julio de 1994 se liquidó el fondo de pensiones Laboral.

(4) Promedio ponderado por el valor del fondo de pensiones de cada AFP al último día del mes anterior.

Fuente: Superintendencia de Administradoras de Fondos de Pensiones (AFP).

Rentabilidad real anual de la cuenta de capitalización individual deflactada por la UF (1).
 Período septiembre 2000 - agosto 2001. Fondo tipo 1
 (Porcentaje)

Información últimos 12 meses.

AFP	Ingreso imponible (3)					Rentabilidad real anual de la cuota (2)
	\$ 105.500	\$ 160.148	\$ 240.221	\$ 480.443	\$ 960.885	
Cuprum	5,31	5,31	5,31	5,31	5,31	6,17
Habitat	5,44	5,56	5,64	5,72	5,76	6,47
Magíster	5,67	5,74	5,79	5,84	5,86	6,90
Planvital	5,40	5,56	5,66	5,76	5,81	6,73
Provida	5,65	5,71	5,75	5,79	5,81	6,56
Santa María	5,70	5,81	5,88	5,95	5,99	6,81
Summa Bansander	5,45	5,56	5,63	5,70	5,73	6,55
Sistema	5,53	5,61	5,66	5,71	5,73	6,52

- (1) Rentabilidad neta de costos deflactada por la UF. Los costos corresponden al monto resultante de sumar la comisión fija con la cotización adicional y restar la prima del seguro de invalidez y sobrevivencia.
 (2) Deflactada por la UF. Corresponde a la rentabilidad obtenida por las cotizaciones que se mantuvieron en el fondo respectivo o en el Sistema durante el período considerado en la medición.
 (3) Ingreso imponible expresado en pesos al 31 de agosto de 2001.
 Fuente: Superintendencia de Administradoras de Fondos de Pensiones (AFP).

Rentabilidad real anual de la cuenta de capitalización individual deflactada por la UF (1)
 Período septiembre 1998 - agosto 2001. Fondo tipo 1
 (Porcentaje)

Información últimos 36 meses.

AFP	Ingreso imponible (3)					Rentabilidad real anual de la cuota (2)
	\$ 105.500	\$ 160.148	\$ 240.221	\$ 480.443	\$ 960.885	
Cuprum	8,06	8,06	8,06	8,06	8,06	9,15
Habitat	8,13	8,24	8,31	8,38	8,42	9,40
Magíster	8,35	8,43	8,48	8,54	8,56	9,85
Planvital	7,85	8,03	8,15	8,26	8,32	9,45
Provida	8,25	8,32	8,36	8,40	8,42	9,41
Santa María	8,07	8,17	8,24	8,31	8,34	9,41
Summa Bansander	8,07	8,16	8,22	8,28	8,31	9,39
Sistema	8,14	8,22	8,27	8,32	8,34	9,38

- (1) Rentabilidad neta de costos deflactada por la UF. Los costos corresponden al monto resultante de sumar la comisión fija con la cotización adicional y restar la prima del seguro de invalidez y sobrevivencia.
 (2) Deflactada por la UF. Corresponde a la rentabilidad obtenida por las cotizaciones que se mantuvieron en el fondo respectivo o en el Sistema durante el período considerado en la medición.
 (3) Ingreso imponible expresado en pesos al 31 de agosto de 2001.
 Fuente: Superintendencia de Administradoras de Fondos de Pensiones (AFP).

Rentabilidad real anual de la cuenta de capitalización individual deflactada por la UF (1).
Período septiembre 2000 - agosto 2001. Fondo tipo 2
(Porcentaje)

AFP	Información últimos 12 meses.					Rentabilidad real anual de la cuota (2)
	Ingreso imponible (3)					
	\$ 105.500	\$ 160.148	\$ 240.221	\$ 480.443	\$ 960.885	
Cuprum	8,64	8,64	8,64	8,64	8,64	9,57
Habitat	7,19	7,31	7,39	7,47	7,51	8,29
Magíster	7,92	7,99	8,03	8,08	8,10	9,21
Planvital	6,54	6,69	6,79	6,89	6,94	7,92
Provida	6,09	6,15	6,19	6,23	6,25	7,03
Santa María	5,89	6,00	6,07	6,14	6,17	7,03
Summa Bansander	6,19	6,30	6,37	6,44	6,47	7,34
Sistema	6,96	7,02	7,06	7,10	7,12	7,97

(1) Rentabilidad neta de costos deflactada por la UF. Los costos corresponden al monto resultante de sumar la comisión fija con la cotización adicional y restar la prima del seguro de invalidez y sobrevivencia.

(2) Deflactada por la UF. Corresponde a la rentabilidad obtenida por las cotizaciones que se mantuvieron en el fondo respectivo o en el Sistema durante todo el período considerado en la medición.

(3) Ingreso imponible expresado en pesos al 31 de agosto de 2001.

Fuente: Superintendencia de Administradoras de Fondos de Pensiones (AFP).

Rentabilidad real anual de la cuenta de capitalización individual deflactada por la UF (1).
Período junio 2000 - agosto 2001. Fondo tipo 2
(Porcentaje)

AFP	Información desde inicios del sistema.					Rentabilidad real anual de la cuota (2)
	Ingreso imponible (3)					
	\$ 105.500	\$ 160.148	\$ 240.221	\$ 480.443	\$ 960.885	
Cuprum	10,28	10,28	10,28	10,28	10,28	11,22
Habitat	8,08	8,20	8,28	8,36	8,39	9,18
Magíster	7,78	7,85	7,90	7,94	7,96	9,04
Planvital	8,17	8,33	8,43	8,53	8,58	9,57
Provida	7,08	7,14	7,18	7,22	7,24	8,04
Santa María	7,38	7,48	7,55	7,62	7,66	8,54
Summa Bansander	8,37	8,48	8,55	8,61	8,65	9,55
Sistema	8,22	8,28	8,32	8,36	8,38	9,24

(1) Rentabilidad neta de costos deflactada por la UF. Los costos corresponden al monto resultante de sumar la comisión fija con la cotización adicional y restar la prima del seguro de invalidez y sobrevivencia.

(2) Deflactada por la UF. Corresponde a la rentabilidad obtenida por las cotizaciones que se mantuvieron en el fondo respectivo o en el Sistema durante el período considerado en la medición.

(3) Ingreso imponible expresado en pesos al 31 de agosto de 2001.

Fuente: Superintendencia de Administradoras de Fondos de Pensiones (AFP).

FORMULARIO / SUSCRIPCIÓN AL BOLETÍN MENSUAL

Banco Central de Chile

Depto. Publicaciones

Casilla N.° 967

Santiago-Chile

Santiago,

Marzo del 2003

Solicito suscribirme por un año al Boletín Mensual del Banco Central de Chile.

Precio

CHILE	EXTERIOR (*)
\$65.000	US\$250.00

Adjunto la cantidad de : \$ _____ o US\$ _____

Cheque N.° _____ Banco _____

Enviar ejemplares a: _____

Nombre o Razón social: _____

Dirección: _____ RUT: _____

FORMULARIO / SUSCRIPCIÓN A PUBLICACIONES PERIÓDICAS Y OCASIONALES

Banco Central de Chile

Depto. Publicaciones

Casilla N.° 967

Santiago-Chile

Santiago,

Marzo del 2003

I. Solicito suscribirme a: _____
(nombre publicación periódica)

II. Deseo adquirir: _____ ejemplar (es) de la (s) siguiente (s) publicación (es) ocasional (es)

a/ _____

b/ _____

c/ _____

d/ _____

Adjunto la cantidad de : \$ _____ o US\$ _____

Cheque N.° _____ Banco _____

Enviar ejemplares a: _____

Nombre o Razón social: _____

Dirección: _____ RUT: _____

Nota: Los precios en moneda extranjera incluyen el despacho por vía aérea.

Índice de Cuadros Estadísticos

	Acero
	Véase minería
<hr/>	
	Activos y pasivos
485	Del Banco Central de Chile
486	Del sector bancario (Bancos comerciales, sociedades financieras y Banco Central)
487	Otras corporaciones de depósito (Bancos comerciales y sociedades financieras)
<hr/>	
	Activos y pasivos internacionales del Banco Central y sistema financiero
570	Activos y pasivos internacionales del Banco Central y del sistema financiero
571	Reservas internacionales del Banco Central de Chile
<hr/>	
	Agricultura
	Principales rubros de producción agrícola (ene., abr., jul., oct.)(*)
608	Producción frutícola (mar., jun., sep., dic.)(*)
608	Superficie plantada destinada a frutales (mar., jun., sep., dic.)(*)
<hr/>	
	Automotriz
624	Parque automotor en el país (mar., jun., sep., dic.)(*)
624	Producción automotriz (mar., jun., sep., dic.)(*)
<hr/>	
	Balanza de pagos
555	Balanza comercial y balanza de pagos
552	Balanza de pagos: valores anuales
553	Balanza de pagos: valores trimestrales
<hr/>	
	Billetes y monedas emitidos por el Banco Central
501	Banco Central: billetes en circulación
502	Banco Central: monedas en circulación
<hr/>	
	Bolsa de comercio de Santiago
507	Dividendos y emisiones efectuadas por las sociedades anónimas inscritas
508	Evolución de los índices bursátiles de la Bolsa de Comercio de Santiago
506	IGPA-IPSA índice por rubros de actividad (Valores Nominales)
507	Índice general de precios y montos operados
506	Montos transados por tipo de instrumento
<hr/>	
	Carbón
	Véase minería
<hr/>	
	Carga transportada
	Movimiento total de carga embarcada y desembarcada por naves nacionales y extranjeras (abr., ago., dic.) (*)
631	Transporte de aviación comercial (mar., jun., sep., dic.) (*)
<hr/>	
	Cobre
	Véase minería
<hr/>	

	Colocaciones del sistema financiero
495	Sistema financiero: colocaciones efectivas por institución en moneda extranjera
493	Sistema financiero: colocaciones efectivas por institución en moneda nacional
494	Sistema financiero: colocaciones efectivas por región, en moneda extranjera
490	Sistema financiero: colocaciones efectivas por región en moneda nacional
490	Sistema financiero: colocaciones efectivas por sectores
492	Sistema financiero: colocaciones en moneda extranjera
489	Sistema financiero: colocaciones en moneda nacional
<hr/>	
	Cotización de monedas extranjeras
582	Cotización de monedas extranjeras. Promedios mensuales y anuales (dólar)
583	Cotización de monedas extranjeras. Promedios mensuales y anuales (pesos)
580	Tipo de cambio del dólar nominal. Valores diarios
584	Tipo de cambio del dólar observado (promedios mensuales y anuales)
<hr/>	
	Cotización de la onza troy de oro y de la plata, y libra de cobre
585	Cotización de la onza troy de oro, de la plata y de la libra de cobre
<hr/>	
	Créditos externos financieros
536	Asociados a la inversión extranjera
534	De mediano y largo plazo
535	Para financiamientos
<hr/>	
	Cuentas nacionales
588	Definiciones
591	Gasto del producto interno bruto y tasas de inversión (millones de pesos de cada año)
594	Gasto del producto interno bruto y tasas de inversión (millones de pesos de 1996)
594	Gasto del producto interno bruto (tasa de variación media a precios constantes de 1996)
595	Gasto del producto interno bruto trimestral (millones de pesos de 1996)
595	Gasto del producto interno bruto trimestral (variación respecto de igual período del año anterior)
598	Indicador mensual de actividad económica (Imacec)
596	Producto-Ingreso (millones de pesos de cada año)
596	Producto-Ingreso (millones de pesos de 1996)
592	Producto interno bruto por clase de actividad económica (millones de pesos de 1996)
592	Producto interno bruto por clase de actividad económica (tasa de variación media a precios constantes, 1997-2001)
597	Producto interno bruto según sectores transables y no transables
593	Producto interno bruto trimestral por clase de actividad económica (millones de pesos de 1996)
593	Producto interno bruto trimestral por clase de actividad económica (variación respecto de igual período del año anterior)
597	Relaciones Producto-Ingreso (Porcentajes sobre valores en pesos de cada año)
591	Variación porcentual de deflatores del gasto del producto interno bruto
<hr/>	
	Cuota de ahorro
646	Valores de la cuota de ahorro
<hr/>	
	Depósitos y captaciones
496	Sistema financiero: depósitos y captaciones en moneda nacional
499	Sistema financiero: depósitos y captaciones por institución en moneda extranjera

497	Sistema financiero: depósitos y captaciones por institución en moneda nacional
498	Sistema financiero: depósitos y captaciones por región, en moneda extranjera
496	Sistema financiero: depósitos y captaciones por región, en moneda nacional

Desocupación
Véase ocupación y desocupación

	Deuda externa
539	Deuda externa a fines de cada período de acuerdo con el plazo residual
540	Deuda externa de mediano y largo plazo a fines de cada período. Clasificada por tipo de acreedor
541	Deuda externa de mediano y largo plazo al 28 de febrero de 2003. Clasificación por acreedor
541	Deuda externa de mediano y largo plazo. Movimiento enero-febrero 2003 y saldos al 28 de febrero de 2003. Clasificación por deudor

	Dinero
483	Agregados monetarios privados
484	Dinero

Dólar
Véase cotización de monedas extranjeras

	Economía nacional
474	Cuadro resumen de la economía nacional

	Edificación
627	Edificación aprobada e iniciada en sectores privado y público, total país. Obras nuevas
626	Edificación aprobada en todo el país. Sector privado. Obras nuevas
625	Edificación iniciada en todo el país. Sector público. Obras nuevas
628	Índice costo de edificación de tipo medio según insumos
628	Índice costo de edificación de tipo medio según tipo de obra

	Educación
657	Alumnos matriculados según nivel educacional y por sectores (mar., jun., sep., dic.)(*)
656	Nivel de alfabetismo de la población de 15 años y más (número de habitantes) (mar., jun., sep., dic.)(*)
656	Nivel de alfabetismo de la población de 15 años y más (porcentaje) (mar., jun., sep., dic.)(*)

	Energía eléctrica
632	Energía eléctrica: producción total e índice de consumo eléctrico industrial
633	Producción de energía eléctrica por tipo de generación

Escala única de sueldos sector público
Véase sueldos y salarios

	Estadísticas de comercio exterior
	Exportaciones
573	Exportaciones clasificadas de acuerdo con la CIU
574	Exportaciones clasificadas por país
556	Exportaciones de bienes

575	Principales países de destino de las exportaciones de Chile
572	Resumen de exportaciones
	Importaciones
577	Importaciones clasificadas de acuerdo con la CIU
578	Importaciones clasificadas por país
564	Importaciones de bienes
579	Principales países de origen de las importaciones de Chile
576	Resumen de importaciones
<hr/>	
	Estadísticas fiscales (mar., jun., sep., dic.) (*)
600	Gastos, ingresos y déficit fiscal 1968-1990 moneda extranjera
	Gastos, ingresos y déficit fiscal 1968-1990 moneda nacional
602	Ingresos, gastos y resultados del Gobierno Central, 1989-2001 (moneda nacional + moneda extranjera)
<hr/>	
	Exportaciones de bienes (fob)
559	Exportaciones agropecuarias, silvícolas y pesqueras
554	Exportaciones de bienes fob
557	Exportaciones de régimen general por sector económico
560	Exportaciones industriales
558	Exportaciones mineras
561	Exportaciones por país
<hr/>	
	Gasto fiscal social
653	Clasificación funcional del gasto social
651	Gasto fiscal social (1970-1989)
<hr/>	
	Hierro
	Véase minería
<hr/>	
	Imacec
	Véase cuentas nacionales
<hr/>	
	Importaciones de bienes
565	Importaciones de régimen general clasificadas por tipo de bien
<hr/>	
	Indicadores sociales
650	Cuadro resumen de indicadores sociales
<hr/>	
	Índices
652	Índice de calidad material de vida
636	Índice de precios al consumidor
638	Índice de precios al consumidor por rubros
641	Índice de precios al por mayor
642	Índice de precios al por mayor (1957-2003, marzo)
640	Índice de precios al por mayor por destino
639	Índice de precios al por mayor por sector
620	Índice de producción y venta física de la industria manufacturera, por clasificación económica (INE)
607	Índice de producción forestal

607	Índice de producción forestal por rubro
621	Índice de producción industrial (Sofofa)
616	Índice de producción física de la industria manufacturera por agrupación (INE)
611	Índice de producción minera
648	Índice de valor promedio (IVP)
618	Índice de venta física de la industria manufacturera por agrupación (INE)
622	Índice de ventas industriales (Sofofa)
628	Índice del costo de edificación de tipo medio según insumos
628	Índice del costo de edificación de tipo medio según tipo de obra
663	Índice nominal de costo de la mano de obra, por actividad económica
664	Índice nominal de costo de la mano de obra, por grupo ocupacional
663	Índice nominal de remuneraciones por hora, por actividad económica
664	Índice nominal de remuneraciones por hora, por grupo ocupacional
566	Índices de cantidad, precio y valor de productos exportados e importados
567	Índices de los principales productos de exportación clasificados de acuerdo con la CIU

Industria

615	Producción de algunas industrias importantes
-----	--

Inversiones en el exterior

545	Inversión en el exterior vía capítulos XII y XIII del Compendio de Normas de Cambios Internacionales (CNCI). Flujos anuales. (millones de dólares)
549	Inversión en el exterior vía capítulos XII y XIII del Compendio de Normas de Cambios Internacionales (CNCI). Flujos netos anuales. (millones de dólares)
548	Inversión en el exterior vía capítulos XII y XIII del Compendio de Normas de Cambios Internacionales (CNCI). Flujos netos por país de destino. (millones de dólares)
547	Inversión en el exterior vía capítulos XII y XIII del Compendio de Normas de Cambios Internacionales (CNCI) por país de destino y sector económico. Flujos netos al 28 de febrero de 2003. (millones de dólares)
546	Inversión en el exterior vía capítulos XII y XIII del Compendio de Normas de Cambios Internacionales (CNCI) por país de destino y sector económico. Flujos netos año 2002. (millones de dólares)

Inversiones, sistema financiero

500	Sistema financiero. Inversiones en moneda extranjera
500	Sistema financiero. Inversiones en moneda nacional

Minería

585	Cotización de la onza troy de oro y plata, y libra de cobre. Promedios mensuales y anuales
644	Precio del cobre
611	Producción chilena de cobre comerciable
623	Producción de acero y despacho de productos terminados
612	Producción de algunos minerales
613	Producción de carbón
612	Producción de minerales de hierro
614	Producción de petróleo y gas natural
613	Producción de salitre, yodo y sulfato de sodio
614	Producción neta de derivados del petróleo

488	Multiplicadores monetarios ampliados Multiplicadores monetarios ampliados
661	Ocupación y desocupación Composición de la población y fuerza de trabajo en la Región Metropolitana de Santiago (INE). Promedios móviles trimestrales
662	Composición de la población y fuerza de trabajo, gran Santiago (Depto. de Economía U. de Chile)
661	Composición de la población y fuerza de trabajo. Total país (INE)
662	Población ocupada según actividad económica en el gran Santiago (Depto. de Economía U. de Chile)
661	Población ocupada total país según actividad económica (INE)
	Oro Véase minería y cotización del oro y de la plata
504	Pasivos financieros Pasivos financieros (saldo en millones de pesos)
505	Pasivos financieros (saldo en millones de pesos de diciembre de 1998)
629	Peaje Tránsito de vehículos controlado en plazas de peaje, por tipo de vehículo
630	Tránsito de vehículos controlado mensualmente, por plaza de peaje y tipo de vehículo
609	Pecuario Producción de aves, huevos y leche (ene., abr., jul., oct.) (*) Producción de carne en vara por especie, y número de animales beneficiados (mar., jun., sep., dic.) (*)
610	Pesca Estadísticas pesqueras (mar., jul., nov.) (*)
	Petróleo Véase minería
	Plata Véase minería y cotización de la onza troy de oro y plata, y libra de cobre
659	Población Censos nacionales de población y vivienda según región
658	Población nacional
659	Población nacional por sexo, sectores urbano y rural según región, censo 1992
660	Población nacional según edad y sexo (mar., jun., sep., dic.) (*)
	Precios Véase índices
667	Previsión Activos de los fondos de pensiones tipo 1
668	Activos de los fondos de pensiones tipo 2

670	Instrumentos mantenidos en custodia en el Banco Central por las administradoras de fondos de pensiones
670	Número de afiliados por administradora de fondos de pensiones
672	Rentabilidad real anual de la cuenta de capitalización individual deflactada por la U.F. Fondo tipo 1
673	Rentabilidad real anual de la cuenta de capitalización individual deflactada por la U.F. Fondo tipo 2
671	Rentabilidad real anual del fondo de pensiones
669	Total de los activos de los fondos de pensiones
<hr/>	
	Producto interno bruto
	Véase cuentas nacionales
<hr/>	
	Reservas internacionales
	Véase activos y pasivos internacionales del Banco Central de Chile y sistema bancario
<hr/>	
	Salitre, yodo y sulfato de sodio
	Véase minería
<hr/>	
	Salud
655	Consultas médicas (mar., jun., sep., dic.) (*)
654	Indicadores de salud (mar., jun., sep., dic.) (*)
654	Población menor de seis años según estado nutricional (mar., jun., sep., dic.) (*)
655	Tasas de natalidad y mortalidad (mar., jun., sep., dic.) (*)
<hr/>	
	Silvicultura
	Superficie forestal plantada por regiones (feb., may., ago., nov.) (*)
<hr/>	
	Sistema financiero
503	Sistema financiero: resultado líquido anual
<hr/>	
	Sueldos y salarios
	Escala única de sueldos del sector público (may., sep., dic.) (*)
	Reajustes periódicos de sueldos y salarios (may., sep., dic.) (*)
	Remuneraciones mínimas, subsidios y asignaciones legales (may., sep., dic.) (*)
<hr/>	
	Tasas de desocupación
	Véase ocupación y desocupación
<hr/>	
	Tasas de interés
523	Interés corriente bancario y máximo convencional
527	Interés corriente e interés máximo convencional para operaciones expresadas en dólares
524	Interés corriente e interés máximo convencional para operaciones no reajustables
526	Interés corriente e interés máximo convencional para operaciones reajustables
523	Interés máximo bancario para operaciones no reajustables
522	Interés y costo alternativo del encaje en el sistema bancario en operaciones entre 30 y 89 días
522	Interés y costo alternativo del encaje en el sistema bancario en operaciones entre 90 y 365 días
520	Spread de tasas de interés en operaciones de 30 - 89 días
521	Spread de tasas de interés en operaciones de 90 a 365 días

518	Tasa de interés efectiva pagada y cobrada por bancos en operaciones reajustables, según variación del tipo de cambio
513	Tasa de interés efectiva cobrada en operaciones de 90 a 365 días
517	Tasa de interés efectiva cobrada en operaciones de más de 3 años
515	Tasa de interés efectiva cobrada en operaciones de 1 a 3 años
511	Tasa de interés efectiva mensual cobrada en colocaciones de 30 a 89 días
510	Tasa de interés efectiva mensual pagada en captaciones de 30 a 89 días
516	Tasa de interés efectiva pagada en operaciones de más de tres años
512	Tasa de interés efectiva pagada en operaciones de 90 a 365 días
514	Tasa de interés efectiva pagada en operaciones de 1 a 3 años
519	Tasa de interés por operaciones en dólares
509	Tasa de interés y rentabilidades. Tasa de interés promedio del sistema financiero (TIP)
<hr/>	
Tasas de interés internacionales	
532	Tasa euribo para operaciones en dólares
530	Tasa libo a 180 días para operaciones en dólares
531	Tasa prime para operaciones en dólares
<hr/>	
Tipo de cambio	
Véase cotización de monedas extranjeras	
<hr/>	
Unidad de Fomento	
Véase unidades	
<hr/>	
Unidades	
647	Unidad de fomento
646	Unidad reajutable
645	Unidad tributaria
<hr/>	

(*) Estos cuadros estadísticos se publican en los meses señalados variando su periodicidad cuando se dispone de nuevos antecedentes.