

Boletín Mensual

VOLUMEN 81 • N.º 962 • ABRIL 2008



BANCO CENTRAL
DE CHILE

CONSEJO DEL BANCO CENTRAL

JOSÉ DE GREGORIO REBECO
Presidente

JORGE DESORMEAUX JIMÉNEZ
Vicepresidente

SEBASTIÁN CLARO EDWARDS
Consejero

JOSÉ MANUEL MARFÁN LEWIS
Consejero

ENRIQUE MARSHALL RIVERA
Consejero

ALEJANDRO ZURBUCHEN SILVA
Gerente General

LEONARDO HERNÁNDEZ TAGLE
Subgerente General

MIGUEL ÁNGEL NACRUR GAZALI
Fiscal

SILVIA QUINTARD FLEHAN
Revisor General

GERENTES DE DIVISIÓN

KEVIN COWAN LOGAN
Política Financiera

BELTRÁN DE RAMÓN ACEVEDO
Operaciones Financieras

PABLO GARCÍA SILVA
Estudios

LUIS GONZÁLEZ BANNURA
Gestión y Servicios Institucionales

GERENTES

LUIS ÁLVAREZ VALLEJOS
Asesor de Comunicaciones

MABEL CABEZAS BULLEMORE
Servicios Logísticos

RODRIGO CIFUENTES SANTANDER
Estabilidad Financiera

CECILIA FELIÚ CARRIZO
Recursos Humanos

OSVALDO GARAY HIDALGO
Gestión Estratégica y Riesgos

JERÓNIMO GARCÍA CAÑETE
Informática

JOSÉ MANUEL GARRIDO BOUZO
Infraestructura y Regulación Financiera

JUAN ESTEBAN LAVAL ZALDÍVAR
Abogado Jefe de Servicios Legales

SERGIO LEHMANN BERESI
Análisis Internacional

PABLO MATTAR OYARZÚN
Abogado Jefe Normativo

IVÁN MONTOYA LARA
Gerente Tesorero

GLORIA PEÑA TAPIA
Cambios Internacionales y Recopilación Estadística

JORGE PÉREZ ETCHEGARAY
Mercados Financieros Nacionales (I)

CRISTIÁN SALINAS CERDA
Inversiones Internacionales

KLAUS SCHMIDT-HEBBEL DUNKER
Investigación Económica

CLAUDIO SOTO GAMBOA
Análisis Macroeconómico (I)

MARIO ULLOA LÓPEZ
Auditor Jefe

CLAUDIA VARELA LERTORA
Asuntos Institucionales

RICARDO VICUÑA POBLETE
Información e Investigación Estadística

JORGE ZUÑIGA MAYORGA
Seguridad

CONTENIDO

PRESENTACIÓN DE AUTORIDADES DEL BANCO CENTRAL DE CHILE

- 7 José De Gregorio R.
Desarrollos y decisiones de política recientes en la economía chilena
- 11 José De Gregorio R.
La evolución reciente del tipo de cambio

REUNIONES DE POLÍTICA MONETARIA

- 19 Comunicado de prensa - Reunión de Política Monetaria
10 de abril de 2008
- 21 Minuta - Reunión de Política Monetaria
13 de marzo de 2008

CIRCULARES DEL BANCO CENTRAL DE CHILE

- 29 Compendio de normas financieras
Circulares 3013-618 a 3013-620

INDICADORES ESTADÍSTICOS

- 31 Contenido y naturaleza
- 33 Economía internacional
- 43 Dinero y banca
- 95 Cuentas nacionales
- 115 Indicadores sectoriales
- 127 Empleo, remuneraciones y demografía
- 139 Finanzas públicas
- 145 Sector externo
- 261 Precios
- 281 Expectativas económicas

ÍNDICE DE LOS INDICADORES ESTADÍSTICOS

- 287 Índice de los Indicadores Estadísticos

PUBLICACIÓN DE ESTADÍSTICAS ECONÓMICAS

- 294 Fechas programadas de publicaciones
- 296 Disponibilidad de estadísticas económicas

PUBLICACIONES RECIENTES DEL BANCO CENTRAL DE CHILE

FORMULARIO DE SUSCRIPCIÓN

Desarrollos y Decisiones de Política recientes en la Economía Chilena

Presentación del señor José De Gregorio R., presidente del Banco Central de Chile, ante la *Chilean-American Chamber of Commerce*, en Washington D.C., el 14 de abril de 2008.

Agradezco la invitación de la *Chilean-American Chamber of Commerce* para hablar sobre la coyuntura y perspectivas de la economía chilena. La semana pasada ha estado llena de novedades, y para informar no solo aquí, sino también en Chile, de la lógica de las decisiones que hemos adoptado y cómo se enmarcan en nuestro esquema de política monetaria, he decidido escribir esta presentación en nuestro idioma y trataré de hacer mi mejor esfuerzo al traducir la presentación al inglés.

La economía chilena atraviesa por una coyuntura compleja. El Banco Central de Chile organiza su política monetaria con un objetivo inflacionario que tiene como meta que la inflación medida en doce meses se ubique la mayor parte del tiempo en 3% con un margen de tolerancia de +/- 1 punto porcentual. El año 2007 la inflación se elevó de manera importante, cerrando el año y comenzando este 2008 con registros cercanos al 8%. Las expectativas privadas de crecimiento doméstico han tendido a ajustarse a la baja, mientras continuamos enfrentando un escenario externo extraordinariamente incierto.

El aumento de la inflación se debió, fundamentalmente, al aumento de los precios internacionales de alimentos y combustibles, agravado por problemas climáticos que aumentaron el precio de los alimentos perecibles. Tomamos en cuenta que buena parte de estos fenómenos están fuera del control de la política monetaria. Más precisamente, reconocemos que aunque los cambios en precios relativos deben materializarse, nuestra responsabilidad es que ello no acarree consecuencias inflacionarias más persistentes. Por eso, el Banco Central ha definido un horizonte de dos años para que la inflación vuelva a la meta. Esto se hace, en primer lugar, porque la política monetaria actúa con rezagos; en segundo lugar, porque se permite que los *shocks* inflacionarios transitorios se deshagan sin necesidad de endurecer la política monetaria, y en tercer lugar, porque se reconocen los costos en términos de actividad de mantener la inflación estable. Debido a este último aspecto, es equívoco decir que por tener metas de inflación, la única variable que analizamos al tomar

decisiones es la inflación actual, puesto que en nuestro esquema todos los antecedentes entran en la evaluación de las dinámicas inflacionarias a futuro.

De esta forma, un esquema de compromiso inflacionario creíble permite no sólo tener estabilidad de precios sino también estabilizar el ciclo económico, reduciendo los costos sociales de los ajustes. Por ello, ceder en la inflación, comprometiendo la credibilidad que ha costado muchos años construir, puede tener algunos beneficios de corto plazo, pero un considerable costo futuro en términos de actividad y estabilidad macroeconómica. Sería entonces una irresponsabilidad comprometer la estabilidad para capear presiones de corto plazo. Pero al mismo tiempo debemos usar nuestros instrumentos con la flexibilidad que se requiere a la hora de abordar escenarios altamente complejos. Y es eso lo que estamos haciendo.

Estamos conscientes de que varios de estos argumentos los hemos mencionado anteriormente. Sin embargo, consideramos que debemos esforzarnos por transmitir claramente nuestros puntos, reiterando nuestra misión y objetivos, de forma de que no sean malinterpretados o malentendidos.

Desde julio del año pasado hasta enero de este año, la tasa de política monetaria ha aumentado desde 5% a 6,25% para evitar que los persistentes aumentos de precios de alimentos y combustibles no generen dinámicas indeseadas que puedan provocar un desanclaje de expectativas y una persistencia de inflaciones fuera de la meta, más allá del horizonte de política. Para tomar estas decisiones se considera un conjunto de indicadores, todos los cuales afectan la inflación. Es así como se ha incorporado el hecho de que las perspectivas de actividad se han debilitado en los últimos meses y el tipo de cambio se ha apreciado. Todo ello debería generar menores tensiones inflacionarias futuras, quitando presión a la política monetaria. Dicho de otra forma, de no haberse debilitado la actividad ni apreciado el tipo de cambio, la tasa de interés hoy, debería ser más elevada.

Las noticias recientes en materia de inflación, aunque con registros aún elevados, sugieren que la propagación inflacionaria no está siendo inusual o excesiva, y son coherentes con la convergencia de la inflación a 3% dentro del horizonte de políticas. Esto ha permitido quitar el sesgo sobre la tasa de interés, el que hasta el mes pasado era positivo. Es decir, con la información disponible a principios de marzo pasado, se estimaba que en el escenario más probable el siguiente movimiento sería al alza. El mercado ya había anticipado que la intensidad del sesgo en marzo se había reducido respecto de la reunión previa. Con la última información disponible, nuestra evaluación es que es igualmente probable que en el futuro la tasa aumente o disminuya. En este contexto, es relevante destacar que las recientes decisiones del Consejo del Banco no descartan aumentos futuros de la tasa de política, pero es igualmente probable que puedan ocurrir reducciones.

Los elementos que podrían incidir en decisiones al alza de la tasa de política monetaria se vinculan con acciones preventivas frente a nuevos embates de mayores precios internacionales de los alimentos, los que siguen mostrando una muy significativa volatilidad. Por otra parte, la enorme incertidumbre respecto de la evolución de las condiciones externas tiene un sesgo bastante fuerte hacia escenarios de crecimiento futuro más debilitado, los que de materializarse le quitarían fuerza a la tendencia subyacente de la inflación.

Mención especial debe hacerse de la evolución del tipo de cambio, la cual sugiere también presiones desinflacionarias relativamente importantes. El peso, al igual que la gran mayoría de las monedas del mundo, se ha apreciado respecto del dólar norteamericano. La sostenibilidad del significativo déficit en cuenta corriente de los EE.UU., unido a la agresiva reducción de la tasa de interés aplicada por la *Fed* en meses recientes, han debilitado el dólar y fortalecido las monedas del resto del mundo. Asimismo, otro factor importante en Chile ha sido el aumento del precio del cobre a niveles que constituyen récords históricos. Con todo, la evidencia muestra que en Chile esta apreciación ha sido mitigada en parte por la operación de la política fiscal, que ahorra en el exterior el componente transitorio de estos mayores incrementos asociados al elevado precio del cobre. Asimismo, una política de tipo de cambio flexible que no alienta la toma de posiciones especulativas, en el marco de un esquema de metas de inflación, mitiga también las desviaciones sostenidas del tipo de cambio.

Aún así, la apreciación del peso ha sido severa e inesperada. De hecho, de acuerdo a diversas estimaciones, su nivel está hoy por debajo de lo que se estima son sus niveles de largo plazo, es decir, una vez que sus determinantes fundamentales como, por ejemplo, el precio del cobre, vuelvan a valores más coherentes su equilibrio de largo plazo. Aunque es posible encontrar razones que expliquen su evolución, como la ampliación del

diferencial de tasas de interés, el Consejo del Banco Central no ha descartado la posibilidad de que el valor del peso haya sufrido una sobre-reacción. Tampoco se puede descartar que en el actual escenario internacional se produzca una corrección brusca de los precios de *commodities*, con complejas consecuencias sobre la inflación y el normal desenvolvimiento de la economía chilena.

Dadas las actuales incertidumbres externas y el bajo precio de la divisa, el Consejo ha estimado prudente iniciar un programa de aumento de nuestra liquidez internacional que permita amortiguar potenciales escenarios externos adversos o situaciones de disrupción del crédito en los mercados internacionales. Este programa contempla un aumento del orden de 50% del stock actual de reservas internacionales netas en un plazo de ocho meses.

La forma de intervención en el mercado cambiario sigue el compromiso adoptado por el Banco Central cuando se inició la flotación en 1999 y es la forma más coherente de intervenir en el contexto del esquema de metas de inflación con tipo de cambio flexible. Esta no es muy distinta de la modalidad adoptada cuando desacumulamos reservas en los años 2001 y 2002. Es decir, es una medida excepcional que se realiza anunciando un plazo, un monto total para la intervención, y cómo se programa ésta en el tiempo. De esta forma, hay un compromiso explícito de no pretender fijar un valor o rango, para el tipo de cambio, reduciendo así el espacio para la especulación. Hemos visto en muchas experiencias que cuando las intervenciones persiguen valores específicos, o la autoridad intenta sorprender sistemáticamente al mercado, así como tener objetivos incompatibles entre sí, se incentivan masivas entradas de capitales a especular, presionando más al fortalecimiento de la moneda. Estas entradas de capitales, a la vez, son combatidas con controles de capital, entrando en un círculo vicioso de controles, intervención y especulación. En nuestro esquema, el tipo de cambio lo sigue determinando el mercado, con una nueva y masiva fuente de demanda por parte del Banco Central.

Estamos conscientes de que esta es una decisión excepcional, determinada por los inusuales grados de incertidumbre externa. También somos conscientes de la importancia de que la política cambiaria se conduzca de forma congruente con la política monetaria. Por un lado, es nuestra norma compensar todo efecto monetario de la acumulación de reservas de forma de no afectar la implementación de la política monetaria. Por otro lado, sabemos de las consecuencias especulativas que ocurren cuando la política monetaria y el manejo de reservas chocan entre sí. Acumular reservas en un momento en el cual se prevé un importante aumento de las tasas de interés es incoherente e inefectivo. Los inversionistas de riesgo pueden obtener enormes ganancias cuando las autoridades se comprometen

con objetivos que son inconsistentes entre sí. Hemos sido testigos de muchas experiencias en economías emergentes que intentan controlar el tipo de cambio conjuntamente con políticas monetarias crecientemente restrictivas. En Chile, no nos hemos apresurado en tomar decisiones excepcionales, ni tampoco hemos incorporado un objetivo cambiario en nuestra política, lo que se manifiesta en el uso de una regla simple de acumulación.

También hemos esperado a tener cierta tranquilidad en materia inflacionaria. Los riesgos no han desaparecido y, desafortunadamente, la coyuntura de las semanas anteriores nos limitaba las posibilidades de seguir esperando para la resolución de estas incertidumbres. No obstante, en la reciente evolución del entorno macroeconómico han aparecido elementos que podrían presionar a la baja de la inflación. Eso nos ha permitido quitar el sesgo y mantener la tasa de política monetaria en nuestra última reunión.

Chile nunca ha estado mejor preparado para enfrentar una crisis internacional, pero no podemos ser complacientes. La decisión tomada la semana pasada, de acumular en los próximos 8 meses un total de 8 mil millones de dólares en reservas para fortalecer la posición de liquidez internacional de la economía chilena es una inversión en estabilidad.

Es deseable, además de poco probable, que no sucedan eventos muy graves, pero queremos minimizar su potencial impacto en caso de que ellos ocurran.

La inflación es aún alta, pero nuestra conclusión de la reunión de ayer fue que la mantención de la tasa y la eliminación del sesgo era la decisión adecuada para la convergencia de la inflación a su meta en el horizonte de políticas. Esto provee un marco de coherencia entre la PM y la acumulación de reservas, además de que es un momento adecuado para intervenir en el mercado cambiario, pues el tipo de cambio está por debajo de lo que estimamos debería ubicarse en el largo plazo.

Dado nuestro irrenunciable compromiso con la estabilidad de precios, lo que estamos señalando con esta medida es que nuestro esquema de metas de inflación y la actual instancia de política monetaria puede acomodar una depreciación del peso, algo que hace un par de meses atrás no podríamos haber asegurado.

En todo caso, el valor del dólar lo seguirá fijando el mercado, y la política monetaria seguirá siendo utilizada con flexibilidad para asegurar el cumplimiento de nuestra meta de inflación.

La Evolución Reciente del Tipo de Cambio

Presentación del señor José De Gregorio R., presidente del Banco Central de Chile, ante el Senado, en sesión especial, con el objetivo de analizar la situación del tipo de cambio. Valparaíso, 2 de abril de 2008.

Honorable Senador Adolfo Zaldívar, Presidente del Senado. Por su intermedio, quiero agradecer la invitación que me ha hecho este honorable Senado para presentar la visión del Banco Central sobre la actual situación del tipo de cambio.

La Ley Orgánica Constitucional del Banco Central de Chile establece que la Institución debe informar al Presidente de la República y al Senado respecto de las políticas y normas generales que dicte en el ejercicio de sus atribuciones. Es bajo esa norma que concurre tres veces al año a entregar, ya sea ante la Comisión de Hacienda o al Senado en pleno, el *Informe de Política Monetaria* y, desde el año pasado, el *Informe de Estabilidad Financiera*.

Concurrimos, pues, con agrado y plena disposición a este Honorable Senado para tratar un tema que está en la preocupación pública y a entregar nuestro punto de vista.

Parto por señalar que la situación económica internacional es altamente compleja. En Estados Unidos, se desarrolla una crisis financiera cuya profundidad y extensión futura aún no conocemos, y con insospechadas ramificaciones al resto de la economía mundial. Las economías emergentes, y Chile en particular, han sido capaces, hasta ahora, de pasar esta crisis sin mayores sobresaltos, gracias a que nos hemos preparado. No obstante, la historia nos enseña que debemos estar preparados para coyunturas aún peores. El escenario es altamente incierto y está plagado de riesgos.

En el ámbito interno, estamos enfrentando también una combinación compleja desde el punto de vista macroeconómico. Vivimos un período que combina, al mismo tiempo, inflación alta, un tipo de cambio muy apreciado y un debilitamiento de la actividad económica.

En este contexto, han aparecido problemas en varios sectores específicos y, en particular, en aquellos sectores exportadores

cuyos precios en dólares no han subido. Muchos de los que se dedican a esta actividad han sufrido una merma significativa de sus ingresos.

Asimismo, el grueso de la actividad productiva nacional ha tenido que absorber importantes aumentos de los costos de la energía, porque, simultáneamente, hay dificultades de abastecimiento de gas y una extraordinaria alza del precio del petróleo.

Los chilenos más pobres están siendo afectados por los costos evidentes de una mayor inflación, que repercuten negativamente en el costo de su canasta alimentaria. El mejor ejemplo es el pan, que ha sufrido alzas derivadas de un mayor precio del trigo en los mercados mundiales. Y, por supuesto, una mayor inflación repercute en todas las deudas que están expresadas en unidades de fomento.

Como Banco Central y como país, hemos aprendido que la inflación es el mayor y principal obstáculo a cualquier estrategia de desarrollo que se quiera seguir, y su impacto es más devastador para los chilenos de menos ingresos.

Este escenario es donde debemos reafirmar nuestro esquema de políticas macroeconómicas, porque este esquema garantiza que los efectos de las severas turbulencias externas en nuestro país sean limitados.

La política monetaria del Banco Central de Chile está centrada en mantener la inflación, medida en doce meses, en 3% durante la mayor parte del tiempo con un margen de tolerancia de más/ menos un punto porcentual.

Esto se torna particularmente complejo cuando hay aumentos persistentes en los precios y costos de bienes y servicios importados.

Las condiciones siempre cambiantes de la economía hacen que, con frecuencia, la inflación se desvíe de su meta y, para controlarla, hemos definido un plazo u horizonte de dos años. Esto permite que cuando las desviaciones ocurren, podamos llevarla de nuevo al rango establecido por el Banco Central. Esto lo hacemos, precisamente, porque permitimos que solo con el paso del tiempo, y sin necesidad de endurecer la política monetaria, los efectos inflacionarios de *shocks* de precios transitorios se disipen, y porque también estamos conscientes de que el control de la inflación tiene costos para la actividad económica. Obviamente, un *shock* de carácter persistente requiere de respuestas de política monetaria para evitar efectos indeseados de segunda vuelta.

Debo decir, responsablemente, que en este ámbito, no podemos ni debemos ceder. Es más, si los chilenos no le creen a la meta del Banco Central, en su disposición a devolver la inflación a 3 por ciento en el horizonte que se ha definido, la política monetaria futura tendrá que ser más contractiva, con aumentos drásticos de la tasa de interés y con los consecuentes efectos adversos sobre el tipo de cambio y la actividad.

Lo que en definitiva se consigue con una política monetaria creíble no es solo la estabilidad de precios, sino también la estabilidad del ciclo económico, y es eso lo que abre espacios para desplegar plenamente nuestro potencial de crecimiento y reducir las fluctuaciones del empleo, que siempre acarrearán elevados costos sociales.

Es en este marco de metas de inflación que vengo a referirme a la situación cambiaria, abordando tres aspectos. El primero será mostrar la evolución del tipo de cambio y discutir las causas más probables que están tras la apreciación de nuestra moneda, incluida la debilidad del dólar y el alza del precio del cobre. En segundo lugar, dado el interés general que ha suscitado este tema, me concentraré en aspectos financieros de esta apreciación, para, finalmente, hacer algunos comentarios sobre nuestra posición para enfrentar el clima internacional adverso y los riesgos que acarrea.

La depreciación global del dólar

Las primeras señales de la actual crisis aparecieron en el mercado hipotecario de Estados Unidos, pero se han extendido rápidamente a los mercados financieros de los países desarrollados, y ahora están impactando con fuerza la economía real, esto es, a la actividad. El mundo entero está sufriendo los efectos de esta crisis, aunque los grados varían de un país a otro.

Este tipo de crisis ha sido común en las economías en desarrollo. Generalmente, se inicia con un *boom* crediticio y la actividad comienza a generar desbalances de gasto que, tarde o temprano, terminan en correcciones severas. En contraposición a las

dificultades que hemos estado acostumbrados a observar en la economía mundial, hoy, la crisis partió en Estados Unidos.

Estados Unidos: Déficit en Cuenta Corriente y Tipo de Cambio Real

(Porcentaje del PIB; índice marzo 1973=100)

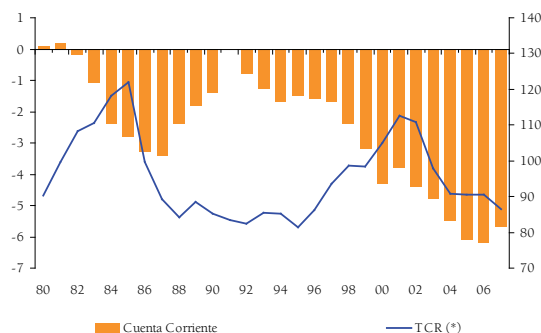

* TCR monedas principales: Considera una canasta de monedas de los principales socios comerciales de EE.UU. (euro, dólar canadiense, yen, libra esterlina, franco suizo, dólar australiano y corona sueca). Una caída indica una depreciación.

Fuentes: WEO (octubre 2007) y Reserva Federal de Estados Unidos.

Era previsible que la acumulación de enormes déficits en la cuenta corriente terminara con una desaceleración de la economía norteamericana y una depreciación de su moneda. Lo que no se anticipaba era la brusquedad de la corrección. En particular, la abundancia de liquidez internacional, la intensa búsqueda de retornos en el mercado financiero, junto con una innovación financiera con serias debilidades regulatorias, permitieron que el exceso de crédito alimentara una burbuja de precios en el mercado de viviendas, la que al ajustarse, ha repercutido severamente en la economía de EE.UU.

Dispersión de Proyecciones de Crecimiento para EE.UU., 2008

(Frecuencia de respuestas de Consensus Forecast)

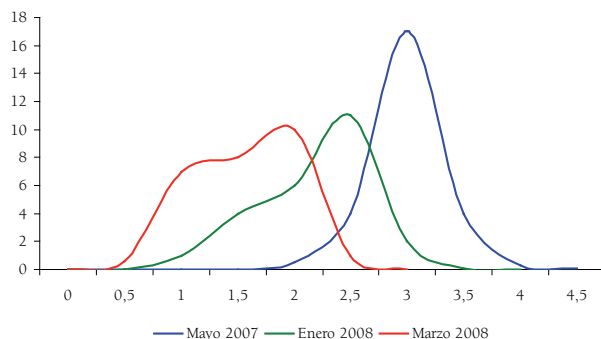

Fuente: Consensus Forecast.

Las perspectivas de crecimiento se han deteriorado con fuerza. Hace menos de un año, se proyectaba un crecimiento para EE.UU. durante el 2008 en torno al 3%. Hoy, las proyecciones de consenso no llegan al 1,5% y, muy probablemente, en los próximos meses se situarán por debajo de 1%. La duración de esta desaceleración es incierta, pero no podemos descartar que el bajo crecimiento se prolongue hasta el 2009.

Así, la reciente evolución del peso es parte de una tendencia global de depreciación del dólar norteamericano, que se anticipaba como resultado de la corrección de desbalances globales insostenibles. La depreciación global del dólar ha provocado una apreciación de la mayoría de las monedas del mundo, y el peso no es una excepción. La apreciación más reciente del peso ha sido sustancial y sorpresiva, tanto en términos nominales como reales. De ahí la legítima preocupación por este tema. No obstante, al mirar un período algo más extenso, se observa que es común a muchos países. Más aún, esta tendencia está presente en países que han seguido variados cursos de política monetaria y han tomado diversas acciones de política cambiaria. ¿Quiénes han logrado sortear este problema? Principalmente países muy ligados al ciclo de Estados Unidos, economías con serios problemas macroeconómicos y financieros o economías aisladas financieramente del resto del mundo.

Paridades Cambiarias *
(Índice, base 1 de enero 2007=100)

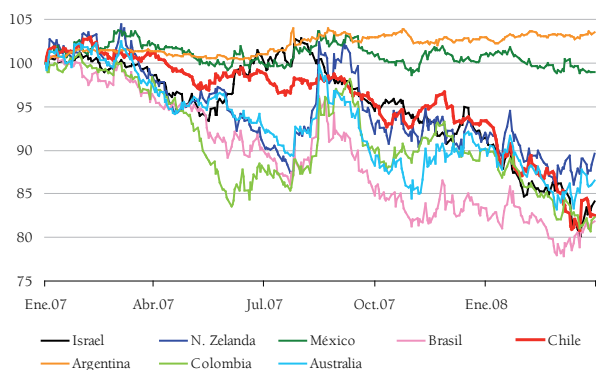

* Corresponde al tipo de cambio respecto del dólar estadounidense. Una caída indica una apreciación de la moneda frente al dólar estadounidense.

Fuente: Bloomberg.

En concordancia con lo anterior, cuando se mide respecto de una canasta de monedas de nuestros socios comerciales, la apreciación ha sido menos pronunciada. El tipo de cambio observado (TCO) muestra una apreciación severa en los últimos meses, mientras que para el tipo de cambio multilateral (TCM),

¹ Considera variación de diciembre del 2007 a marzo del 2008.

en sus diversas medidas, ha sido menor, aunque sí con alguna fuerza durante este año.

Tipo de Cambio Observado y Multilateral
(Índice, 02/01/2007=100)



* Excluye el dólar estadounidense.

Fuente: Banco Central de Chile.

La apreciación nominal del peso, la evolución del resto de las monedas y los diferenciales de inflación han generado una apreciación real de 12,1% durante este año¹. En el último *Informe de Política Monetaria* presentado ante la Comisión de Hacienda del Senado, el tipo de cambio real tenía un nivel de 90,2 (con base 1986=100), mientras que nuestras últimas estimaciones lo sitúan en torno a 81,6. La apreciación ha ocurrido también en términos multilaterales, y por ello es necesario analizar qué factores, aparte del debilitamiento del dólar a nivel global, pueden explicar esta apreciación.

Tipo de Cambio Real
(Índice, base 1986=100)

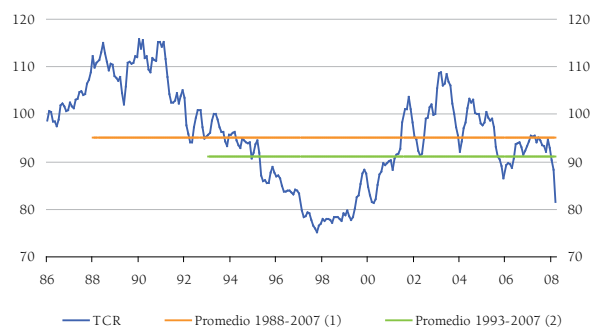

¹ Promedio del período enero de 1988 a diciembre de 2007.

² Promedio del período enero de 1993 a diciembre de 2007.

Fuente: Banco Central de Chile.

El impacto de los términos de intercambio

Un primer elemento a considerar ha sido la significativa alza de los términos de intercambio, es decir, la razón entre el precio de lo que exportamos y el precio de lo que importamos. Entre los países no petroleros, Chile es uno de los que han experimentado la mayor ganancia en sus precios de exportación, debido principalmente al fuerte aumento del precio del cobre. Un aumento de los precios de exportación hace al país más rico, y tanto sus salarios como sus precios se encarecen respecto del resto del mundo. Es decir, se aprecia el tipo de cambio real. Dicho de otro modo, para mantener el mismo nivel de gasto, debido a que los bienes nacionales son más valorados, es posible tener precios y salarios nacionales más altos, sin que ello signifique, a nivel agregado, menor competitividad. Indudablemente, esto perjudica a aquellos sectores transables que, por diversas razones, no comparten el auge de precios de exportación.

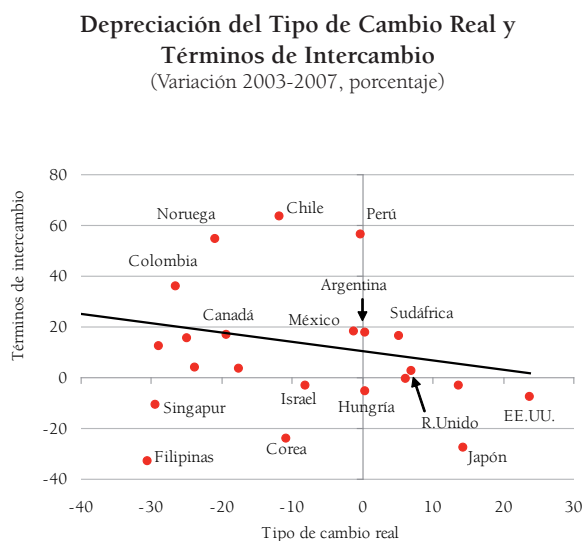

Nota: La variación del TCR cobre desde enero 2003 a febrero 2008.
Fuentes: FMI, Bloomberg, IIF y Banco Central de Chile.

Dado el fuerte aumento de los términos de intercambio, la apreciación en Chile ha sido relativamente acotada con respecto a otros países con shocks de términos de intercambio menores. Una política de tipo de cambio flexible y una política fiscal que ahorra en moneda extranjera todos los ingresos que no se consideran permanentes, han permitido atenuar el impacto del alza del cobre sobre la actividad y el tipo de cambio. Estábamos acostumbrados a efectos mucho más severos cuando subía o bajaba el precio del cobre. Sin embargo, hoy el marco de políticas macroeconómicas nos protege de grandes fluctuaciones, aunque las recientes tensiones en el ámbito cambiario muestran que, como era de esperar, no estamos completamente aislados.

² Hay muchas formas de medir el diferencial de los noventa, puesto que hay que comparar tasas en UF nominalizadas con tasas en dólares. Cualquiera que sea el ajuste, las cifras y tendencias resultantes son muy similares.

Diferenciales de tasas y flujos de capitales

Otro factor que ha sido ampliamente destacado como tal, tras la apreciación del peso, y que sin duda cumple un rol, es el creciente diferencial de tasas con EE.UU. Este fenómeno es mundial, puesto que la Fed ha sido quien ha bajado agresivamente sus tasas, mientras los movimientos en el resto del mundo han sido menores. Desde que presentamos nuestro último Informe de Política Monetaria ante la Comisión de Hacienda del Senado, el diferencial de nuestra tasa de política monetaria con respecto a la federal funds rate ha aumentado en 2 puntos porcentuales. Pero todo ese aumento ha sido el resultado de la agresiva baja de tasas en EE.UU., dirigida a evitar el colapso de su sistema financiero.

Tasas de Política Monetaria Chile-EE.UU.
(Promedio mensual, porcentaje)

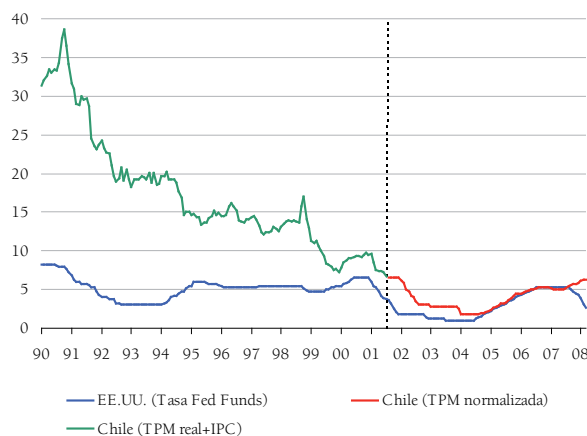

Fuentes: Banco Central de Chile y Bloomberg.

Gran parte de la discusión reciente llevaría a pensar que este nivel de diferencial de tasas es un fenómeno nuevo. No es así. Nuestra historia reciente muestra grandes diferenciales de tasas. De hecho, la tradición ha sido de diferenciales muy elevados. Hoy, con un diferencial de 4 puntos porcentuales, estamos muy por debajo de los que tuvimos en la década de los noventa². No debiera sorprender entonces que, ante estos elevados diferenciales de tasas se intentara moderar la entrada de capitales con controles y evitar la apreciación del peso con una banda cambiaria. Sin embargo, debemos destacar las distorsiones microeconómicas que genera la combinación de grandes diferenciales con controles de capital. Las empresas que se pueden endeudar a largo plazo en el exterior, evitando los controles y en presencia de una moneda que se aprecia de manera gradual, tienen incentivos muy elevados para ingresar capitales, mientras las empresas que solo son capaces de endeudarse en el mercado local y a corto plazo pagan el costo de altas tasas de interés. Se suma a lo anterior, el hecho de que la flotación de la moneda viene acompañada de ajustes inesperados en el tipo de cambio que son un potente desincentivo a la entrada masiva de capitales.

Entradas Netas de Capital
(Porcentaje PIB, excluye reservas)

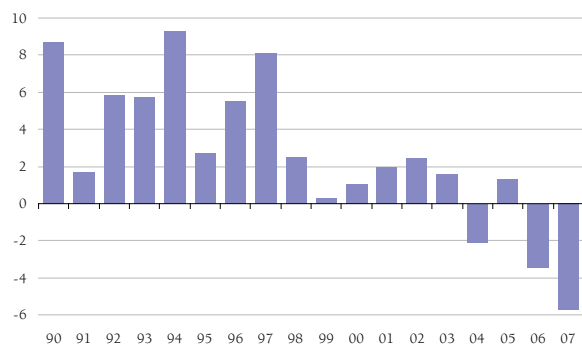

Fuente: Banco Central de Chile.

Un primer antecedente para detectar potenciales presiones excesivas por diferenciales de tasas es la evolución de la cuenta financiera de la balanza de pagos. Si bien es cierto que el tipo de cambio puede fluctuar sin necesidad de que haya entradas efectivas, una entrada excesiva de capitales podría ser un primer síntoma de desalineamiento. En el caso de Chile, la evidencia reciente no responde a este patrón, pues es un exportador neto de capitales en los últimos años. Aunque se observan entradas cuantiosas, estas son más que compensadas por las salidas. Más aún, estos movimientos pueden explicarse por ajustes de portafolio. Por ejemplo, la salida de las AFP al exterior ha significado una reducción de los depósitos que tenían en el sistema bancario, pero ha sido compensada con endeudamiento de los bancos, lo que les ha permitido mantener sus colocaciones. De no haber ocurrido esa entrada de capitales, habríamos presenciado una importante compresión del crédito con graves consecuencias para la actividad económica.

Un subproducto de la flotación cambiaria es el desarrollo de un mercado de coberturas de la paridad, y eso es positivo pues permite a muchas empresas protegerse de las fluctuaciones del tipo de cambio. Por medio de estas operaciones, las empresas pueden ir fijando niveles de tipo de cambio para sus flujos futuros y así limitar la incertidumbre y la volatilidad de esperar hasta el pago de la transacción real.

En este contexto, es importante ver los mercados de derivados cambiarios, donde se transan futuros de monedas. El mercado de derivados cambiarios en Chile, que ha aumentado en los últimos años a tasas crecientes, es operado principalmente por bancos que son contrapartes de agentes que buscan cubrirse de fluctuaciones cambiarias y también por agentes que toman posiciones descubiertas para aprovechar diferenciales de tasas, es decir para hacer *carry trade*.

Posiciones Netas en Derivados de la Banca Local
(US\$ millones)

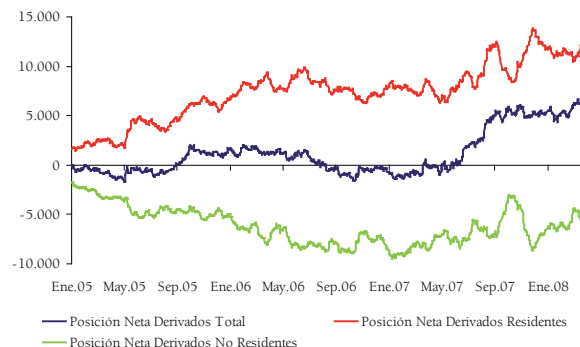

Nota: Las cifras están expresadas en millones de dólares. Una cifra positiva (mayor que 0) significa que los agentes que son contrapartes de los bancos locales están comprando pesos y vendiendo dólares a futuro. Por el contrario, una cifra negativa (menor que 0) significa que los agentes (contrapartes de los bancos locales) están comprando dólares y vendiendo pesos a futuro. La posición neta de derivados debiera aproximadamente cancelarse con la posición *spot* (compra y venta de dólares físicos).

Fuente: Banco Central de Chile.

Aunque es imposible conocer el propósito de cada operación en el mercado de derivados, es útil observar las posiciones de locales y extranjeros. En el mercado de derivados de moneda extranjera, un agente, sea local o extranjero, puede comprar o vender a futuro pesos a una contraparte que, generalmente, es un banco local, quien recibe o entrega a cambio la otra moneda a futuro, principalmente dólares estadounidenses. Las cifras muestran la evolución del saldo neto de las operaciones totales del mercado de derivados, separado según la residencia de las contrapartes de los bancos. Como se aprecia, los agentes que han estado en el neto vendiendo dólares son nacionales (línea roja), como por ejemplo los inversionistas institucionales. Ellos han estado protegiéndose del riesgo cambiario. Por su parte, los agentes externos han estado en el neto comprando estos dólares en el mercado futuro (línea verde). Por lo tanto, no hay evidencia de que estos últimos estén ejerciendo una presión especulativa considerable para fortalecer el peso y, de hecho, esta evidencia indicaría que los agentes externos podrían estar “tomando deuda” en (demandando) pesos a tasas menores que las que pueden estar invirtiendo para aprovechar el diferencial de tasas, *carry trade*, con otros países de la región.

Con todo, nuestras estimaciones indican que cerca de dos tercios de la apreciación observada desde enero, se debe a diferenciales de tasas y precios de *commodities*. Por ello, no se puede descartar que haya habido una sobre-reacción, y que alguna parte de la fortaleza del peso se deba a factores no fundamentales. Sin embargo, considerando un período algo más largo, es posible explicar una mayor proporción de

la apreciación del peso, en cuyo caso lo que habría ocurrido es que esta apreciación tardó más tiempo en manifestarse. Por último, en la actual coyuntura aún no conocemos el efecto de la depreciación del dólar sobre la inflación internacional futura y el tipo de cambio real de EE.UU. en el largo plazo. Por lo tanto, tampoco sabemos con exactitud las presiones que provendrán del dólar de EE.UU. sobre las monedas del resto del mundo.

La fortaleza de la economía chilena frente a las turbulencias actuales

Quisiera volver brevemente a enfatizar el escenario adverso e incierto que enfrentaremos los próximos trimestres. En este contexto, podemos afirmar que nuestra economía está en muy buen pie. Tal vez nunca ha estado mejor para enfrentar un escenario de mayor deterioro externo. No somos inmunes, pero los efectos adversos son acotados por los esfuerzos que se han hecho desde hace muchos años por construir un esquema de estabilidad macroeconómica y financiera. Con el tiempo, este esquema se ha fortalecido.

Luego de una historia de crisis externas agravadas por rigideces cambiarias, hoy hemos consolidado un régimen de flotación cambiaria con posibilidad de intervención en condiciones extremas. En la coyuntura actual, no la hemos descartado, pero de llegar a tomar esa acción debemos evaluar cuidadosamente su efectividad y costos, pues no queremos tomar decisiones apresuradas que debiliten el esquema de políticas macroeconómicas. Por otra parte, nuestra posición fiscal es extremadamente sólida, y el *boom* del cobre ha permitido a nuestro país acumular significativos fondos en el exterior, amortiguando el efecto cambiario de la bonanza cuprífera. Como país, pasamos de ser una economía con una posición internacional deudora en torno al 50% del PIB a mediados de los 90, a cero el año pasado. Esto no es normal en los países en desarrollo, pero ciertamente es un resultado del ejercicio de una sana prudencia en períodos de términos de intercambio excepcionales.

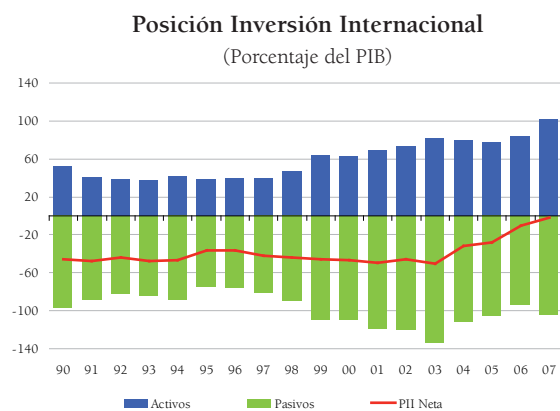

Fuente: Banco Central de Chile.

Por otra parte, y tal como lo destacamos en nuestro último *Informe de Estabilidad Financiera* y seguimos monitoreando, nuestro sistema financiero presenta grados de solidez que le permiten absorber adecuadamente los cambios en precios de activos y condiciones financieras internacionales.

La tasa de inflación continúa elevada, y el Banco Central ha estado tomando decisiones coherentes con el cumplimiento de su objetivo. Mientras en EE.UU. ha habido un inusitado activismo, justificado por el riesgo de una disrupción mayor en su sistema financiero, en Chile, como en muchos otros países, existe un riesgo relevante de aumentos de la inflación, con sus consecuentes costos de estabilización. Chile ha sido uno de los países donde la transmisión de los precios internacionales de alimentos y energía a los precios locales ha sido más directa y, a su vez, exacerbada por fenómenos climáticos. Existen riesgos en este ámbito, los que pueden alimentarse por un aumento de las expectativas de inflación, aumentos desmedidos de salarios y precios, y una espiral de precios que traiga costos en términos de actividad y en la estabilización futura. Frente a ese riesgo debemos estar muy atentos, pero para ello miramos al conjunto de la economía en nuestra toma de decisiones. Tal como lo señaláramos en nuestros últimos dos comunicados, las presiones desinflacionarias de la apreciación del peso han sido un factor que ha quitado presión sobre la política monetaria. Asimismo, un ambiente de mayor debilidad en la actividad también debe quitar presión sobre las tasas. Es así como ordenamos nuestro objetivo de estabilidad macroeconómica, y creemos que, a pesar de las tensiones de corto plazo, es la mejor forma de proveer dicho marco de estabilidad.

Palabras finales

Chile es una economía abierta y pequeña. No existe ninguna experiencia en la cual el desarrollo no se haya conseguido mediante una integración al mundo, y en esta integración, el comercio internacional, y en particular las exportaciones, son motores del desarrollo.

En los últimos días, hemos sido insistentes en expresar nuestra preocupación por las dificultades que afectan a nuestro sector exportador, a sus empresas y a los miles de chilenos que en ellas trabajan. Pero también hemos sido insistentes en expresar nuestra preocupación por quienes están sufriendo los efectos del aumento de la inflación. El objetivo del Banco Central de Chile, consagrado en el artículo tercero de su Ley Orgánica Constitucional, es velar por la estabilidad de precios y la estabilidad financiera. La misma Ley establece que todo esto lo debemos hacer en el marco de los lineamientos generales de los objetivos del Gobierno, cuales son el bienestar y progreso de la ciudadanía.

Honorables senadores: El propósito del Banco Central de Chile que me honro en presidir y del Consejo que lo dirige, es dar un marco de estabilidad al desarrollo, el cual tiene como papel fundamental asegurar que nuestra economía pueda absorber, con los menores costos posibles, escenarios internacionales incluso más adversos que el actual. Seguiremos comprometidos con esa labor, y estamos ciertos de que las decisiones de política que vamos adoptando son plenamente coherentes con el propósito de progreso nacional.

Comunicado de prensa

Reunión de Política Monetaria

Santiago, 10 de abril de 2008

En su reunión mensual de política monetaria, el Consejo del Banco Central de Chile acordó mantener la tasa de interés de política monetaria en 6,25% anual.

En el ámbito externo, las perspectivas para los EE.UU. han continuado debilitándose, existiendo una elevada probabilidad de que esta economía ya esté o se encuentre pronto en recesión. Además, persiste una tensión relevante en los mercados financieros internacionales y las condiciones crediticias globales se han deteriorado. Las perspectivas de crecimiento para las economías emergentes se han ajustado a la baja, a pesar de los elevados precios de las materias primas.

En lo interno, la última información confirma que la actividad económica del primer trimestre habría sido algo menos dinámica que lo previsto en el último *Informe de Política Monetaria*. Los indicadores de inversión se mantienen dinámicos, mientras los de consumo siguen dando señales de cierta desaceleración. El desempleo se ha mantenido estable.

Aunque la inflación de marzo estuvo algo por debajo de lo esperado, los registros anuales continúan elevados. Los precios de los alimentos han subido nuevamente pero se aprecia una propagación inflacionaria acotada y acorde con lo previsto. Las medidas subyacentes de inflación, incluyendo el IPCX1 (que excluye combustibles, perecibles y algunos servicios regulados), se mantienen elevadas, pero no han seguido incrementándose. Los salarios han aumentado, de acuerdo a su dinámica habitual, mientras que el peso se ha mantenido apreciado en términos reales.

Los antecedentes más recientes reafirman las perspectivas de que la inflación anual del IPC comenzará a descender en el curso de los próximos meses, aunque la incertidumbre sobre los registros mensuales esperados sigue afectando las primas por riesgo inflacionario en la valoración de activos financieros. Las expectativas de inflación de largo plazo se mantienen ancladas en torno a 3% anual.

El Consejo reafirma su compromiso de conducir la política monetaria de manera que la inflación proyectada se ubique en 3% en el horizonte de política. Cambios futuros en la TPM dependerán de la nueva información que se acumule. De particular importancia para esto serán las implicancias para la inflación del desarrollo del complejo escenario internacional actual, de la persistencia de la apreciación cambiaria real y de la eventual propagación de los *shocks* inflacionarios de meses pasados a otros precios.

MINUTA

Reunión de Política Monetaria

Correspondiente a la sesión de política monetaria N° 120 celebrada el 13 de marzo de 2008

Asisten el Presidente don José De Gregorio Rebeco, el Vicepresidente don Jorge Desormeaux Jiménez y los Consejeros don Manuel Marfán Lewis, don Enrique Marshall Rivera y don Sebastián Claro Edwards.

Asiste el Ministro de Hacienda, don Andrés Velasco Brañes.

Asisten también el Gerente General, don Alejandro Zurbuchen Silva; el Subgerente General, don Leonardo Hernández Tagle; el Fiscal y Ministro de Fe Subrogante, don Juan Esteban Laval Zaldívar; el Gerente de División Estudios, don Pablo García Silva; el Gerente de División Política Financiera, don Kevin Cowan Logan; el Gerente de División Operaciones Financieras, don Beltrán De Ramón Acevedo; el Gerente de Análisis Macroeconómico, don Igal Magendzo Weinberger; el Gerente de Análisis Internacional, don Sergio Lehmann Beresi; el Gerente de Mercados Financieros Nacionales Interino, don Jorge Pérez Etchegaray; el Gerente de Investigación Económica, don Klaus Schmidt-Hebbel Dunker; el Gerente de Información e Investigación Estadística, don Ricardo Vicuña Poblete; el Gerente Asesor de Comunicaciones, don Luis Alberto Álvarez Vallejos; el Asesor del Ministro de Hacienda, don Luis Felipe Céspedes Cifuentes; y los Economistas Senior, doña Erika Arraño González y don Enrique Orellana Cifuentes.

1. Antecedentes

1.1 Presentación de los antecedentes

Las novedades del último mes daban cuenta de un panorama macroeconómico en que los riesgos inherentes a la evolución futura de la inflación y la actividad habían aumentado.

En febrero, el IPC había aumentado 0,4% mensual —8,1% anual— cifra algo superior a lo proyectado en la reunión del mes anterior, tanto internamente como por parte del mercado.

Las medidas de inflación subyacente, IPCX e IPCX1, habían alcanzado variaciones de 0,9 y 0,4% mensual, respectivamente, con aumentos anuales de 7% en el caso del primer indicador y de 6,6% en el segundo. Las velocidades trimestrales del IPCX e IPCX1 aumentaban en el margen, mientras la del IPC total y la velocidad mensual del IPCX1 disminuían. Las medidas de tendencia inflacionaria MPA y TMVC no habían aumentado. La media podada por artículos había pasado de crecer 5,5 a 5,4% anual, mientras la medida que poda los componentes más volátiles se mantenía en 3,8% anual. Por su lado, la inflación anual de servicios subyacente, que estadísticamente muestra una mayor persistencia que la inflación de bienes subyacente, se mantenía en 5,1% y el IPC sin alimentos y energía aumentaba 3,3% anual (2,9% en enero).

La publicación del IPC de febrero junto, entre otros factores, al aumento del precio del petróleo, habían llevado a un incremento de las medidas de compensación inflacionaria mayor a la que habitualmente se daba ante sorpresas de magnitud similar al registrado en la inflación de febrero. Según la encuesta a operadores de mesas de dinero, la inflación esperada a uno y dos años era 4,8 y 4,0%, respectivamente, cifras que al momento de la reunión de febrero eran 3,8 y 3,45%. Las expectativas que se desprendían de la compensación inflacionaria de los instrumentos derivados también aumentaban, la de uno en uno hasta 4,18% (3,87% en febrero) y las de mayor plazo (5 en 5) hasta 3,91% (3,65% en febrero). En el mismo sentido, la Encuesta de Expectativas Económicas (EEE) de marzo mostraba un incremento en la inflación esperada a diciembre del 2008 y diciembre del 2009: 4,3 y 3,5% anual, respectivamente (3,8 y 3,2% anual el mes anterior). Se destacaba que la lectura de la compensación inflacionaria es compleja por la dificultad de aislar correctamente los premios por riesgo implícitos en los precios de los activos financieros. Esta dificultad aumentaba en períodos como el entonces vigente, en que la inflación había sorprendido continuamente al mercado, por lo que el incremento de la compensación inflacionaria respondería en mayor medida, a la existencia de un premio por riesgo más alto

y no, necesariamente, a expectativas de inflación genuinamente mayores o alejadas de la meta de inflación. Se indicaba que, en todo caso, este fenómeno no era único de la economía chilena, observándose casos de mercados mucho más desarrollados y profundos, como el de EE.UU., en que la lectura de la compensación inflacionaria mostraba aumentos importantes en el último tiempo, posiblemente ligados a los premios implícitos en los precios. Más allá de lo anterior, las noticias acumuladas en las últimas semanas apuntaban hacia un panorama inflacionario en que los riesgos habían aumentado.

En cuanto a la actividad interna, los datos de enero habían vuelto a mostrar una debilidad de la actividad mayor que la prevista en el *IPoM*, dando mayor validez al sesgo a la baja que se había considerado para la proyección de crecimiento de la actividad en el 2008. En enero, el *Imacec* había crecido 3,4% anual (3,7% desestacionalizado), destacando el efecto adverso de la caída en la producción de la minería, que acentuaba la contribución negativa de los sectores ligados a recursos naturales. En el resto de sectores, los de servicios continuaban creciendo a tasas relevantes, en línea con la evolución del consumo. El crecimiento anual de la industria mostraba una leve recuperación en comparación con el mes anterior, no obstante, continuaba en tasas inferiores a las observadas en la primera mitad del 2007. En este resultado se seguía apreciando el aporte negativo de las ramas ligadas a la oferta, en particular el metanol. Además, cabía destacar que la producción de las ramas que compiten con productos importados había mostrado una creciente debilidad a partir del último trimestre del 2007.

Las cifras del mercado laboral de enero corroboraban el mayor dinamismo que el empleo había comenzado a observar en diciembre. El crecimiento del empleo mostraba un nuevo repunte, llegando a 3,6% anual, con una significativa aceleración respecto de los meses previos. Por categoría, el empleo asalariado crecía 6% anual lo que, en términos desestacionalizados, equivalía a 52 mil puestos de trabajo más que en el trimestre móvil anterior. El empleo por cuenta propia seguía mostrando tasas de variación anual negativas. Por sectores, el incremento anual del empleo era liderado por la construcción y el comercio, aunque en el resto de las ramas de actividad también se registraba un aumento en las tasas de variación anual. Todo lo anterior ocurría en un contexto en que la tasa de crecimiento de la fuerza de trabajo y, por ende, la tasa de participación laboral, seguían aumentando con fuerza. Con todo, después de registrar incrementos por seis meses consecutivos, la tasa de desempleo desestacionalizada no había variado en el último trimestre móvil, manteniéndose en 8%.

Por el lado de la demanda, las cifras de consumo privado de enero indicaban que este seguía creciendo a tasas relevantes, aunque en términos de velocidades se ratificaba, en línea con lo estimado en el *IPoM*, una desaceleración a partir del último

cuarto del 2007. A su vez, en febrero las importaciones de bienes de consumo se mantenían en niveles elevados. Las expectativas de los consumidores a febrero, medidas a través del *IPEC*, continuaban en el lado pesimista. En cuanto a las condiciones financieras, en febrero los agregados monetarios se mantenían creciendo a tasas elevadas y las tasas de interés de colocación en pesos presentaban leves bajas, alcanzando, las de consumo y las comerciales niveles de 32,2 y 10,8%, respectivamente (32,3 y 11,1% el mes anterior).

Respecto de la inversión, en febrero las importaciones de bienes de capital seguían en niveles elevados, manteniéndose por sobre US\$600 millones mensuales, aparentemente destinadas mayoritariamente a proyectos de energía y minería. Por su parte, las expectativas de los empresarios aumentaban por segundo mes consecutivo, aunque retrocedían las de aquellos ligados a la minería. En cuanto a la bolsa local, el *IPSA* en pesos no mostraba cambios relevantes respecto del cierre de la reunión anterior. Medido en dólares se observaba una rentabilidad mayor (7,2%). Respecto de otras bolsas, el *IPSA* mostraba un comportamiento similar al rendimiento de otras plazas de la región (*MSCI LA*) y mejor que el de las bolsas del mundo (*MSCI Mundial*). Finalmente, en el año móvil terminado en el cuarto trimestre del 2007, la rentabilidad de las sociedades anónimas que reportan las *FECU* había sido similar a lo registrado a lo largo del 2007, alcanzando a 19,1% (excluyendo minería, la rentabilidad fue 12,1% anual).

En el ámbito externo, las noticias de actividad daban cuenta de una mayor probabilidad de que EE.UU. se encontrara en recesión, al mismo tiempo que en el resto de las economías, la desaceleración sería más pronunciada que lo anticipado. En EE.UU., destacaba el deterioro de los indicadores de inversión no residencial, mientras continuaba con fuerza el ajuste en el sector inmobiliario. Asimismo, el mercado laboral seguía debilitándose, lo que junto con nuevos deterioros en la confianza de los consumidores, hacía prever que el consumo continuaría desacelerándose. En la Zona Euro, si bien algunas encuestas mostraban cifras algo mejores, las ventas minoristas y la producción industrial sugerían un panorama de menor dinamismo para el primer semestre del año. En Japón, preocupaba la evolución que seguía mostrando el consumo, frente a perspectivas de un menor aporte del sector externo en el crecimiento de la economía. Este panorama de mayor debilidad en las economías llevaba, en un contexto de elevada volatilidad, a caídas importantes en las tasas de interés de largo plazo. Además, se habían incorporado expectativas de recortes más agresivos para la tasa de política monetaria de EE.UU., a la vez que en la Zona Euro, estas sugerían una postergación de los recortes que se anticipaban, frente a los riesgos de mayor inflación que preocupaban al Banco Central Europeo. Por su parte, la persistencia de elevados premios en las tasas de corto plazo motivaba el anuncio por parte de la Reserva

Federal y del Banco de Inglaterra de inyectar mayor liquidez a los mercados.

Respecto de las presiones de inflación importada, desde la reunión anterior se observaban alzas significativas y generalizadas en los precios en dólares de las materias primas, tanto por factores propios a cada mercado como por la depreciación del dólar. El precio del petróleo había sorprendido subiendo más de 20% en el mes, alcanzando valores en torno a US\$108 el barril al cierre de esta minuta. El precio del cobre también aumentaba de modo importante, llegando a superar transitoriamente US\$4 la libra, afectado por mayores limitaciones en la oferta, en un contexto de alta demanda de parte de las economías emergentes. El precio de los granos también había seguido aumentando, frente a una demanda que se mantenía dinámica. Así, el precio del maíz y el trigo crecían 10 y 9%, respectivamente en el último mes. Finalmente, el Índice de Precios Externos (IPE) se mantenía con variaciones anuales del orden de 13% desde el cuarto trimestre del 2007, cifras muy por sobre el promedio del 2006 y lo verificado a comienzos del 2007. Los precios en dólares de las importaciones totales mostraban un comportamiento similar; no obstante, los precios de las internaciones de bienes de consumo crecían a tasas significativamente menores, del orden de 5% anual.

En línea con las noticias del escenario externo, el dólar estadounidense había continuado depreciándose, perdiendo desde la reunión anterior 5,2 y 4,2% frente al euro y el yen, respectivamente. En la mayoría de las economías emergentes, también se había registrado una apreciación de las monedas respecto del dólar: 3,2% el real brasileño, 7,2% la corona checa y 6,0% el peso chileno. Los índices multilaterales del peso chileno, TCM, TCM-5 y TCM-X mostraban apreciaciones de 4,3%, 3,8 y 3,0% en el mismo lapso. Sumada a la tendencia de depreciación internacional del dólar, la apreciación del peso también había coincidido con otras noticias, como el aumento del precio del cobre y del petróleo y la inflación de febrero. En cuanto al tipo de cambio real (TCR), se estimaba que promedió 86,2 en febrero (en su medida 1986=100). Con ello, se estimaba que seguía por debajo del rango de valores que se consideraban coherentes con sus fundamentos en el largo plazo.

En cuanto a las presiones de costos, en enero los salarios nominales habían tenido un aumento relevante en sus tasas de variación anual, aunque se estimaba que ese crecimiento era acorde con las cláusulas habituales de indexación. En términos nominales, el costo de la mano de obra (CMO) había crecido 6,7% anual (6,4% en diciembre) y las remuneraciones por hora (IREM) 8,8% anual (8,3% en diciembre). Considerando la inflación de ese mes, los salarios reales, IREM y CMO, también aumentaban su tasa de variación anual, lo mismo que los costos laborales unitarios (CLU) que registraban un nuevo incremento, atribuible principalmente al efecto de la mayor

creación de empleos que había reducido la productividad medida. Por su parte, la velocidad de expansión de las distintas medidas de CLU aumentaba en el margen, luego de varios meses de descensos.

Considerando todo lo anterior, las perspectivas privadas para la TPM se ajustaban al alza respecto del mes anterior, volviendo hacia el escenario del *IPoM* de enero, en el que se anticipaban entre cero y dos alzas adicionales de la TPM. Sin embargo, a diferencia de enero, en esta ocasión más de un indicador anticipaba dos alzas de la TPM. En particular, la curva *forward* había vuelto a empinarse en el corto plazo, indicando que la TPM llegaría a 6,75% a mediados de año. No obstante, también seguía considerando que la TPM se reduciría hasta 6,5% a fines de año. Las tasas *swap*, en tanto, volvían, como en enero, a mostrar dos nuevas alzas de la TPM en lo que quedaba del 2008. Finalmente, la *EEE*, aunque con menor probabilidad, seguía contemplando un recorte de la TPM desde 6,25% hacia fines de año.

1.2 Análisis y comentario de los antecedentes

Se discutió acerca de los alcances de la crisis económica de EE.UU. Se indicó que la información más reciente daba indicios de que la situación actual iba algo más allá de una recesión, tomando alcances de crisis financiera. Al respecto, se mencionó la dificultad de extraer señales claras a partir de la evolución de las tasas de interés de largo plazo en EE.UU. Por un lado, era posible que la caída de estas indicara que los bonos del Tesoro de EE.UU. seguían siendo un refugio en tiempos de turbulencia y, por otro, había evidencia de crisis financieras en que las tasas de interés de largo plazo no habían aumentado, sino que, de hecho, mostraban descensos ante la intervención de los bancos centrales. Se agregó que además se habían observado aumentos importantes en los premios por riesgo no solo de empresas de bajo nivel de inversión, sino que también de aquellas con alta clasificación, destacando lo que sucedía con las aseguradoras de bonos y el efecto que ello podría tener en *hedge funds* y otros inversionistas. Al respecto, también se destacó el hecho de que los premios por riesgo de las economías emergentes parecían haberse desacoplado de esta trayectoria. Se mencionó que, en todo caso, resaltaba que las autoridades estadounidenses estaban reaccionando con mucha fuerza a las novedades, en particular los responsables de la Reserva Federal.

Se discutió sobre la magnitud de la apreciación del peso chileno. Se indicó que durante el 2008 la moneda chilena era la que más se había fortalecido a nivel mundial respecto del dólar. No obstante, tomando como referencia periodos de tiempo más largos la apreciación del peso no era significativamente distinta de la de otras monedas. Se agregó que, en todo caso, más allá de la variación del tipo de cambio, era importante también tener en cuenta su nivel, por cuanto aportaba información respecto de la existencia de eventuales desalineamientos cambiarios. Se

señaló que se debía considerar que la apreciación del peso se daba en medio de un contexto de apreciación generalizada de las monedas, en particular de las productoras de materias primas, y en circunstancias en que la dinámica interna de cada economía apuntaba a cambios en las tasas de interés de distinto signo.

Se discutió respecto de los factores que explicaban la apreciación del peso, en particular a partir de los movimientos de las paridades de tasas de interés y los cambios en el precio del cobre y del petróleo. Se señaló que los movimientos del tipo de cambio entre el momento de la reunión de febrero y los primeros días de marzo eran difícilmente explicables por variaciones ya sea en la paridad de tasas de interés o los precios de las materias primas, observándose un residuo que era equivalente a casi la totalidad de la apreciación que el peso había tenido en dicho lapso. Al respecto, se indicó que podían darse variadas interpretaciones al tamaño de aquel residuo, desde que apuntaba a una anomalía del mercado, hasta interpretarlo simplemente como una estimación deficiente de la dinámica cambiaria. Se agregó que el período de análisis también podía inducir a error, siendo posible que los movimientos del último tiempo fueran resultado de un ajuste postergado del tipo de cambio, en especial por el efecto de las operaciones de *carry trade* que se realizaban entre el peso chileno y el real brasileño en años recientes y que aparentemente ya no se efectuaban. En contraposición a lo anterior, también se argumentó que era difícil pensar que el precio de un activo tan sensible como el tipo de cambio postergara ajustes por un tiempo prolongado. En todo caso, se indicó que la información disponible difícilmente podía indicar con algún grado de certeza si los movimientos del tipo de cambio se debían a razones fundamentales o no.

Se discutió acerca de la reacción de las expectativas de inflación a las noticias recientes. Se indicó que el análisis de la información llevaba a concluir que en los aumentos de las compensaciones inflacionarias en los días previos a la reunión había una cuota de sobreacción mayor que la habitual a las noticias de la inflación mes a mes. Ello, se agregó, era atribuible a que, dada la incertidumbre de la inflación mensual, las primas por riesgo eran más sensibles que en el pasado a las noticias del mes. Lo anterior, y un conjunto de evidencia casuística sobre el comportamiento del sector financiero, hacían presumir que las expectativas estaban alineadas con la meta. Se mencionó que esta sobreacción, aunque en una magnitud mucho menor, también podía apreciarse en los cambios que mostraba la Encuesta de Expectativas Económicas.

2. Opciones

Dados los antecedentes acumulados desde la última Reunión de Política Monetaria, el Consejo consideró que las opciones más plausibles para esta ocasión eran un incremento de 25 puntos base de la TPM o su mantención en 6,25%.

Considerados los niveles de incertidumbre y las sorpresas del mes con implicancias opuestas para la política monetaria, se estimaba que en esta ocasión la decisión era particularmente difícil. El panorama contemplaba por un lado niveles de inflación anual muy por sobre la meta (y que en marzo sería mayor aún), pero con noticias por el lado cambiario y de actividad global y local que podrían ser suficientes para que la inflación convergiera a la meta en el horizonte de política.

La magnitud relativamente acotada de las sorpresas de actividad en enero y de inflación en febrero, hacían que, en esta ocasión, se estimara que difícilmente esos antecedentes justificaban por sí solos la decisión de mantener o subir la TPM. Algo similar sucedía en el ámbito externo, donde si bien las condiciones cíclicas de las economías desarrolladas se veían más debilitadas, el mundo emergente seguía mostrando un panorama auspicioso, con lo que tampoco se convertían en evidencia que pareciera suficiente para inclinar la balanza por una u otra opción.

Considerado lo anterior, se estimaba que en esta oportunidad era clave tomar en cuenta en la decisión la evaluación que se tuviera respecto del grado de persistencia de la apreciación del peso y su consecuente efecto desinflacionario en el corto y mediano plazo. Del mismo modo, era importante la evaluación que se hiciera respecto de la coherencia de los actuales precios de los activos financieros con las perspectivas para la inflación y la TPM que el Consejo estimaba como más probables.

Respecto del primer punto, en la reunión de febrero se habían evaluado las implicancias de distintas trayectorias cambiarias, mostrando cómo, si en el caso de que la persistencia de la apreciación a dicha fecha fuese total, la inflación estaría dentro del rango meta varios meses antes que lo previsto. En esta reunión, aunque era probable que un escenario como ese se materializara, se debía evaluar en su conjunto el panorama de inflación externa, de precios de materias primas y condiciones financieras internacionales, ejercicio que se realizaría en la elaboración del *IPoM*. Este panorama dependía, sin duda, de que la apreciación del tipo de cambio nominal multilateral fuera efectivamente de carácter real, y no la simple compensación de una mayor inflación externa. Los niveles a los que había llegado el TCR sugerían que la apreciación había sido significativa en términos efectivos y no solo nominales.

Respecto del segundo punto, en esta reunión se consideraba que los mayores precios internacionales de los alimentos tendrían un efecto significativo sobre los precios de los productos internos donde potencialmente este traspaso se debería dar. Este escenario era bastante más negativo que el considerado en reuniones pasadas y estaba sujeto a un alto grado de incertidumbre.

El elevado nivel de incertidumbre asociado a estas proyecciones estaba también presente en las evaluaciones del mercado. Los análisis internos indicaban que el aumento de la compensación inflacionaria a diversos plazos respondía, en parte, a la mayor

incertidumbre sobre la evolución de corto plazo de la UF y en parte a algo de mayores expectativas de inflación para el corto plazo.

De esta forma, la opción de considerar un aumento de la TPM en esta oportunidad se podía justificar en la medida en que se estimara que el escenario macroeconómico actual contemplaba, con una probabilidad relevante, que se postergaría la convergencia de la inflación a la meta, que la apreciación reciente del peso era un fenómeno fundamentalmente pasajero o con implicancias desinflationarias menores, y que los precios de los activos financieros daban una interpretación razonable de las expectativas privadas de inflación y las consecuentes acciones de política.

La opción de mantener la TPM se podía justificar con los argumentos contrarios. Principalmente, que la apreciación cambiaria ya había sido de una magnitud tal que probablemente generaría efectos desinflationarios suficientes para permitir la convergencia de la inflación al rango de tolerancia, y que los precios de activos financieros estaban inusualmente afectados por la alta incertidumbre inflacionaria de la coyuntura actual.

Como era habitual, consideraciones de orden comunicacional podían llevar a ponderar de diversa forma las alternativas planteadas. En primer lugar, el mercado se encontraba inusualmente dividido con respecto a la decisión de política. En ese sentido, era posible que cualquier opción que se tomase provocara algún grado de sorpresa y ajuste en los precios de los activos financieros. En segundo lugar, desde el último *IPoM* se había mantenido un sesgo referido a las decisiones futuras de política, y este tema sería evaluado con particular cuidado en el comunicado por parte del mercado y analistas. Estas dos consideraciones hacían que mantener la TPM y el sesgo del comunicado anterior, o subir la TPM y eliminar el sesgo, se evaluaran opciones similares. Aumentar la TPM manteniendo el sesgo o mantener la TPM eliminando el sesgo llevaría a sorpresas de mayor magnitud en el mercado. En el primer caso, señalizando que existen preocupaciones inflacionarias superiores a las que se han comunicado; en el segundo, indicando que la apreciación cambiaria era suficiente para hacer el trabajo de reducir la inflación hacia el rango meta.

Un tema táctico que no se podía eludir se refería al foco que el mercado pondría en la inflación de marzo. Debido a que en dicho mes se producen aumentos estacionales vinculados a la indización, la magnitud de la variación del IPC en marzo sería leída como antecedente clave para evaluar la existencia de propagación indeseada de la mayor inflación reciente. En este sentido, la decisión de mantener en esta reunión se exponía al riesgo de tener que generar un incremento de la TPM significativo en abril en caso de que la sorpresa inflacionaria fuera relevante. Un aumento de la TPM ahora mitigaría este

riesgo. Por otro lado, se consideraba que en caso de mantener el sesgo en esta ocasión, la divulgación de un nuevo *IPoM* en mayo haría difícil no validar el sesgo en abril, incluso con una inflación cercana a las proyecciones del *IPoM* de enero.

Por último, con relación a la dinámica cambiaria, en la medida que se estimara que las fluctuaciones recientes eran producto de una sobre-reacción basada en expectativas alejadas de los fundamentos, la mantención de un sesgo al alza podría sostener o acentuar este proceso de apreciación.

3. Decisión de política monetaria

Todos los Consejeros destacaron, en el ámbito externo, el hecho de que se seguían acumulando signos de deterioro de la economía estadounidense, siendo lo más relevante que la incertidumbre y los riesgos respecto del escenario externo habían aumentado. Un Consejero señaló que le parecía inquietante la percepción de que el sistema financiero de EE.UU. estuviese siendo afectado en su capacidad para otorgar créditos y que pese a la agresiva reacción de la Reserva Federal algunos segmentos del mercado de capitales comenzaban a evidenciar situaciones de mayor riesgo que podrían derivar en la insolvencia. Varios Consejeros agregaron que, además, se observaban señales de debilitamiento en otras economías desarrolladas, mientras el mundo emergente parecía hasta ahora relativamente aislado de esta crisis y se beneficiaba de los elevados precios de las materias primas. Algunos Consejeros indicaron que no había duda de que una desaceleración del mundo desarrollado, en especial si iba acompañada de un deterioro significativo del sistema financiero, afectaría tarde o temprano al mundo emergente y a los precios de las materias primas.

Respecto del precio internacional de las materias primas, todos los Consejeros destacaron el aumento que habían mostrado en lo más reciente. Uno de ellos señaló que el aumento de estos precios había intensificado la preocupación por la inflación, la que se planteaba, en esos momentos, como un problema global.

Todos los Consejeros señalaron que la información de enero confirmaba la debilidad de la actividad económica interna, con lo que se comenzaba a materializar el escenario sesgado a la baja que, en materia de actividad, se había presentado en el *IPoM* de enero. Varios Consejeros destacaron también el efecto negativo que la sequía y las dificultades energéticas estaban teniendo en las perspectivas de la actividad. Todos los Consejeros señalaron que, pese a la debilidad de la actividad, la demanda interna mantenía su dinamismo. Uno de los Consejeros indicó que, a su juicio, aunque la demanda seguía vigorosa, su aumento se había traducido fundamentalmente en menores exportaciones netas, lo que, por no afectar la brecha, tenía un bajo impacto

inflacionario. Además, agregó este Consejero, que el menor dinamismo de la actividad debería implicar menores presiones inflacionarias. Otro Consejero mencionó que, a pesar de la fortaleza que mostraba la demanda, era razonable pensar que la menor actividad en Estados Unidos repercutiría tarde o temprano en otras regiones, incluido Chile. Respecto de sus implicancias, prosiguió este Consejero, se debía considerar que aún no había indicios de ello y que, hasta ahora, las revisiones a la baja en el crecimiento de los países desarrollados en el bienio 2008-2009, aun siendo relevantes y con un nivel de incertidumbre importante, parecían acotadas.

Algunos Consejeros indicaron que la evolución del costo de la mano de obra seguía en rangos coherentes con las cláusulas habituales de indexación, sin sugerir que hubiera efectos de segunda vuelta más allá de la dinámica normal. Uno de estos Consejeros agregó que, aunque el fuerte aumento de la fuerza de trabajo había tendido a reducir la estrechez en el mercado laboral lo que contenía los aumentos de costos, la evolución de la productividad ponía una señal de alerta en los costos laborales unitarios.

Varios Consejeros destacaron el incremento de las compensaciones inflacionarias, en especial después de la publicación del IPC de febrero. Un Consejero indicó que si este aumento de la compensación era el reflejo de un incremento significativo de las expectativas inflacionarias, ello podía tener efectos muy negativos sobre la evolución de la inflación, requiriendo de dosis más fuertes de ajuste monetario. Varios Consejeros mencionaron que, no obstante, la evaluación del incremento de las compensaciones inflacionarias apuntaba a que había un aumento importante de la prima de riesgo y que, por lo tanto, no había una evidencia clara de desanclaje de expectativas. Uno de estos Consejeros señaló que un indicador más confiable en las actuales circunstancias era la Encuesta de Expectativas Económicas, que mostraba un aumento en las proyecciones de inflación que era considerablemente inferior al incremento de las compensaciones inflacionarias. Otro de estos Consejeros agregó que, en todo caso, a su juicio se debía seguir muy de cerca la evolución de todos los indicadores de expectativas de inflación, de manera de asegurar que la credibilidad de la meta se mantuviera. Ello implicaba, prosiguió este Consejero, que se debía reiterar que el objetivo operacional del Banco Central era llevar la inflación en torno a 3% en un horizonte en torno a dos años. Pero, añadió, también implicaba que se debían tomar las decisiones de política monetaria que fuesen coherentes con dicha meta.

Varios Consejeros destacaron que las noticias de inflación del último mes reforzaban la preocupación por su evolución futura. En particular, agregaron, por el aumento del precio de las materias primas y de los alimentos. Uno de estos Consejeros destacó que había aumentado la percepción de que los precios se mantendrían altos, lo que a su juicio tenía implicancias de primer orden sobre la inflación y sus expectativas de corto y

mediano plazo. Varios Consejeros indicaron que a lo anterior se sumaban los posibles efectos en la inflación de una sequía que podía extenderse en el tiempo. Otro Consejero apuntó que la posible materialización de la rebaja del impuesto específico a la gasolina, sumada a la operación del Fondo de Estabilización del Precio del Petróleo, hechos que no estaban contemplados en el escenario base del *IPoM* de enero, deberían contribuir a la convergencia de la inflación a su meta en el horizonte de política. Un Consejero destacó que, en este contexto, las proyecciones de inflación para los próximos meses se habían ajustado al alza, pero la incertidumbre asociada era alta. Otro Consejero mencionó que la alta incertidumbre que rodeaba las novedades recientes hacía que la decisión de política monetaria fuera más compleja. Agregó este Consejero, que si los factores internos y externos que impulsan la inflación futura, incluida la sequía, resultaran más persistentes que lo estimado y ello se tradujera en mayores precios de alimentos, esto daría base para las mayores expectativas de inflación privada que sugerían los precios de los activos financieros. Por el contrario, continuó este mismo Consejero, en un escenario menos pesimista en materia de precios de alimentos y suponiendo una mayor persistencia de la apreciación cambiaria, el panorama inflacionario podría ser más benigno y contemplar incluso una convergencia de la inflación a la meta más temprana que la prevista en el *IPoM* de enero.

Todos los Consejeros destacaron que una de las principales noticias del mes había sido la continuación de la significativa apreciación del peso. Algunos de ellos agregaron que con ello, se profundizaba la desviación del tipo de cambio real respecto de los valores coherentes con sus fundamentos en el largo plazo. Un Consejero llamó la atención de que no podía descartarse que la depreciación del dólar estadounidense en el mundo aumentara la inflación internacional. Varios Consejeros indicaron que, de persistir, este cuadro de apreciación cambiaria tendría efectos sobre la trayectoria de la actividad y, muy especialmente, sobre la trayectoria de la inflación, que debían ser monitoreados y procesados con atención para efectos de las decisiones del Consejo. Otro Consejero señaló que parte de la apreciación podría estar compensando alzas en los precios internacionales en dólares, por lo que su efecto desinflacionario podría ser menor. Agregó este Consejero que, aun en el caso de que el menor tipo de cambio nominal pudiera ser totalmente traspasado hacia menores precios internos de los bienes transables, su efecto era acotado. Prosiguió este mismo Consejero, indicando que a su parecer, por ahora, y a falta de un análisis más profundo, la incertidumbre sobre el alcance de este mecanismo de transmisión era lo suficientemente grande como para determinar la decisión de política monetaria. Finalizó este Consejero señalando que, a su juicio, el riesgo de hacer descansar el descenso de la inflación y el anclaje de las expectativas en la desaceleración de la economía de Estados Unidos o en el ajuste cambiario era a estas alturas alto, especialmente en un contexto en que la inflación era elevada y la credibilidad del Banco Central estaba a prueba.

Respecto de la posibilidad de disminuir la TPM, un Consejero la descartó, por ahora, puesto que la inflación seguía siendo muy alta y, en esas circunstancias, una relajación de la política monetaria tendría efectos adversos sobre la formación de expectativas y aumentaría los riesgos de propagación. Otro Consejero indicó que la corrección de las expectativas de inflación al alza mantenía bajas las tasas de interés reales de corto plazo, lo que sumado a una caída en las tasas de interés de largo plazo, como respuesta a los acontecimientos internacionales, limitaba en parte la efectividad de los últimos ajustes de política monetaria. Lo anterior, añadió este Consejero, sumado a los *shocks* de oferta enfrentados, la persistencia esperada de estos y la tasa de crecimiento de la demanda interna, sugerían que no había espacio para relajar la política monetaria.

En cuanto a la opción de aumentar la TPM en 25 puntos base, algunos Consejeros indicaron que ello dependía en parte importante de la evaluación del nivel de la TPM en que se cerraría el ciclo de ajuste monetario. Agregaron que, dada la incertidumbre prevaleciente, era posible que un aumento en esta oportunidad no permitiera cerrarlo. Indicaron también estos Consejeros que, dado el contexto de muy alta incertidumbre donde se debía tomar la decisión actual, era razonable esperar que las noticias que se habían acumulado decantaran para evaluar con mayor información la persistencia de los *shocks* recientes. Uno de estos Consejeros añadió que era posible argumentar que un alza de 25 puntos base tendría efectos positivos en las expectativas y con ello reforzaría la convergencia inflacionaria o que, como argumentó antes, permitiría adelantar el cierre del actual ciclo de tasas aportando certidumbre al mercado. Sin embargo, estimó este Consejero, un alza conllevaba riesgos altos considerando la evolución del escenario externo, más aún contemplando que, al mismo tiempo, existían fuerzas en operación que apoyaban la convergencia inflacionaria en el horizonte de política.

Otro Consejero señaló que, en su opinión, se debía considerar que las políticas de estabilización, cuando han coincidido con desalineamientos cambiarios pronunciados, no habían tenido efecto permanente ni en Chile ni en otras economías. Por ello, agregó este Consejero, profundizar el efecto estabilizador a costa de exacerbar otros desequilibrios macroeconómicos estaba fuera de lo que él creía razonable. Prosiguió este mismo Consejero, indicando que, a su juicio, el papel de la política monetaria era acercar la economía lo más rápidamente posible a su equilibrio estacionario, del que era parte una inflación equivalente a la meta. Agregó que, sin embargo, creía que acercar la inflación a su nivel meta a costa de alejar alguna otra variable de su equilibrio estacionario era incoherente con los objetivos de la política monetaria, por lo que a su juicio el esfuerzo antiinflacionario debía hacerse de manera duradera, sin que ello exacerbara otros desequilibrios peligrosos. Añadió este Consejero que, en su parecer, el atraso cambiario no era una forma legítima, en el sentido de duradera, de lograr una meta

que se había definido permanente, ya que existía una amplia evidencia de que los desalineamientos cambiarios se corregían con brusquedad. Señaló también este Consejero que, a su juicio, corresponde discutir en profundidad si el nivel actual del tipo de cambio está o no respaldado por fundamentales. Mientras ese diagnóstico esté pendiente, un aumento de la TPM eleva el riesgo que exista un peligro de desalineamiento cuya reversión brusca genere efectos inflacionarios y contractivos serios en el futuro.

Respecto del sesgo de la política monetaria, todos los Consejeros señalaron que debía evaluarse su mantención tanto en función de la coherencia con la decisión sobre la TPM como de sus efectos sobre la situación cambiaria. Uno de estos Consejeros indicó que, en su opinión, la mantención del sesgo probablemente tenía un efecto mayor sobre las expectativas de TPM del sector privado que la decisión de aumentarla en 25 puntos base en la reunión. Ello, agregó este Consejero, significaría que el diferencial de tasas de interés proyectado a futuro sería correspondientemente mayor y, si se aceptara que el tipo de cambio había experimentado una sobre-reacción, la mantención del sesgo podría acentuarla. Algunos Consejeros señalaron que la opción de mantener la TPM y eliminar el sesgo no parecía coherente con el panorama inflacionario que se enfrentaba. Otro Consejero indicó que, a su juicio, era necesario remarcar que en el escenario más probable habría que volver a subir la TPM en el futuro cercano para asegurar el cumplimiento de la meta de inflación.

4. Acuerdo

El Consejo acordó con los votos del Presidente señor De Gregorio, el Vicepresidente señor Desormeaux y los Consejeros señores Marfán y Marshall mantener la tasa de interés de política monetaria en 6,25%. El Consejero señor Claro manifestó su decisión de aumentarla en 25 puntos base.

Circulares del Banco Central de Chile

Compendio de normas financieras

- Circular N.º 3013-618

Modifica Anexo del Capítulo III.F.5 del *Compendio de Normas Financieras*

Santiago, 8 de abril de 2008.

Se comunica que el Banco Central de Chile, de conformidad con lo establecido en el Capítulo III.F.5 del *Compendio de Normas Financieras*, ha reemplazado la Clasificación de Riesgo de los Estados Soberanos y la Clasificación de Riesgo de Entidades Bancarias Extranjeras, que se contienen en los N.ºs. 1 y 3 del Anexo del referido Capítulo, sobre la base de la información disponible hasta el 27 de marzo de 2008.

Como consecuencia de lo anterior, se reemplazan las hojas N.ºs. 1 y 2 del Anexo del Capítulo III.F.5 del *Compendio de Normas Financieras*.

- Circular N.º 3013-619

Modifica Capítulo III.F.4 del *Compendio de Normas Financieras*

ACUERDO N.º 1399-04-080403

Santiago, 4 de abril de 2008.

Se comunica que el Consejo del Banco Central de Chile en su Sesión Ordinaria N.º 1399, celebrada el 3 de abril de 2008, acordó modificar a contar del día 24 de abril de 2008, el Capítulo III.F.4 “Límites para las Inversiones de los Fondos de Pensiones” del *Compendio de Normas Financieras*, de la siguiente forma:

-Reemplazar en el numeral 6.1 de la letra B del Título I, el porcentaje “40%” por “45%”.

Como consecuencia de lo anterior, corresponde reemplazar a contar de la fecha antes indicada, la hoja N.º 7 del Capítulo III.F.4 del *Compendio de Normas Financieras*.

- Circular N.º 3013-620

Modifica Capítulo III.B.5 del *Compendio de Normas Financieras*

ACUERDO N.º 1397-01-080320

Santiago, 8 de abril de 2008.

Se comunica que el Consejo del Banco Central de Chile en su Sesión Ordinaria N.º 1397, celebrada el 20 de marzo de 2008, acordó modificar el Capítulo III.B.5 en lo siguiente:

1. En el primer inciso, numeral 2, de la letra B, sustituir el CUADRO PRIMERO por el siguiente:

AGENCIA CLASIFICADORA	CATEGORÍA DE RIESGO	
	Corto plazo	Largo plazo
Moody's Investor Service (Moody's)	P-2	Baa3
Standard & Poor's (S&P)	A-2	BBB-
Fitch Rating Service (Fitch)	F2	BBB-
Dominion Bond Rating Service (DBRS)	R-2	BBB(low)

2. En el tercer inciso, numeral 2, de la letra B, sustituir el CUADRO SEGUNDO por el siguiente:

AGENCIA CLASIFICADORA	CATEGORÍA DE RIESGO	
	Corto plazo	Largo plazo
Moody's Investor Service (Moody's)	P-2	Ba3
Standard & Poor's (S&P)	A-2	BB-
Fitch Rating Service (Fitch)	F2	BB-
Dominion Bond Rating Service (DBRS)	R-2	BB(low)

3. En el cuarto inciso, numeral 2, de la letra B, sustituir las notaciones “P3, B, D3, TBW3 o F3” por las siguientes: “P-3, A-3, F3 o R-3”.

4. En el quinto inciso, numeral 2, de la letra B, sustituir el CUADRO TERCERO por el siguiente:

AGENCIA CLASIFICADORA	CATEGORÍA DE RIESGO	
	Corto plazo	Largo plazo
<i>Moody's Investor Service (Moody's)</i> P-1	Aa3	
<i>Standard & Poor's (S&P)</i>	A-1+	AA-
<i>Fitch Rating Service (Fitch)</i>	F1+	AA-
<i>Dominion Bond Rating Service (DBRS)</i>	R-1(high)	AA(low)

Como consecuencia de lo anterior, corresponde reemplazar las hojas N°s. 2 y 3 del Capítulo III.B.5 del *Compendio de Normas Financieras*.

Indicadores Estadísticos

Contenido y Naturaleza

La selección y presentación de la información estadística que se incluye en el *Boletín Mensual* del Banco Central de Chile se presenta de acuerdo con las siguientes orientaciones básicas.

Contenido

La información estadística se ordena en ocho capítulos, que facilitan el análisis macroeconómico de la economía chilena. El primer capítulo presenta estadísticas internacionales de relevancia para Chile, en tanto que los restantes capítulos se concentran en indicadores de la economía nacional.

Fuentes

La publicación contiene información estadística tanto de fuentes externas —lo que se indica en cada cuadro— como de información elaborada por el propio Banco Central, en cuyo caso no se especifica la fuente. Respecto de las fuentes externas, se privilegia el uso de las fuentes oficiales originales.

Cobertura temporal

En general, los cuadros presentan cifras anuales para los últimos cinco años calendario y aperturas trimestrales o mensuales para los últimos tres años. Se exceptúan de lo anterior, los indicadores de cuentas nacionales y de balanza de pagos, los que se presentan para periodos más prolongados.

Frecuencia de la información

La frecuencia de los indicadores publicados es mensual, trimestral y/o anual. Ello significa que la publicación de indicadores trimestrales y/o anuales se realizará en aquellas ediciones del *Boletín Mensual*, para las cuales se tenga disponibilidad de nueva información bajo tal frecuencia. Se exceptúan de lo anterior, los indicadores de cuentas nacionales y de balanza de pagos, los que se presentan mensualmente.

Referencia temporal de indicadores de saldos

Los saldos están referidos a fines del periodo que corresponda, con excepción de aquellos indicadores para los que se señale en forma específica otra referencia temporal.

Integración a la web

La información contenida en el *Boletín Mensual* se publica en forma electrónica en la página web del Banco Central (www.bcentral.cl). Asimismo, las series estadísticas pueden ser consultadas para periodos más extensos en la Base de Datos Estadísticos del Banco Central, disponible también en la página web.

Economía Internacional

Crecimiento del producto interno bruto de las principales economías industrializadas

(Porcentaje)

Período	Estados Unidos		Zona euro (*)		Japón	
	Variación respecto de igual período del año anterior	Variación anualizada trimestre a trimestre	Variación respecto de igual período del año anterior	Variación anualizada trimestre a trimestre	Variación respecto de igual período del año anterior	Variación anualizada trimestre a trimestre
2003	2,5	-	0,8	-	1,4	-
2004	3,6	-	1,9	-	2,7	-
2005	3,1	-	1,7	-	1,9	-
2006	2,9	-	2,9	-	2,4	-
2007	2,2	-	2,6	-	2,1	-
2005 I	3,2	3,1	1,4	1,2	1,1	2,9
II	3,0	2,8	1,5	2,4	2,0	4,6
III	3,2	4,5	1,8	2,4	2,0	1,8
IV	2,9	1,2	2,0	1,8	2,6	2,4
2006 I	3,3	4,8	2,5	3,3	3,0	2,1
II	3,2	2,4	2,9	4,0	2,4	3,4
III	2,4	1,1	2,9	2,2	1,9	0,1
IV	2,6	2,1	3,2	3,3	2,3	4,4
2007 I	1,5	0,6	3,2	3,0	3,0	3,8
II	1,9	3,8	2,5	1,3	1,7	-1,5
III	2,8	4,9	2,7	2,9	1,7	1,2
IV	2,5	0,6	2,2	1,4	2,0	3,5

(*) La zona euro comprende: Alemania, Austria, Bélgica, España, Eslovenia, Finlandia, Francia, Grecia, Irlanda, Italia, Luxemburgo, Países Bajos y Portugal. Grecia se incorporó el 1 de enero de 2001 y Eslovenia el 1 de enero de 2007. Los demás países mencionados están incorporados desde el 1 de enero de 1999.

A partir del 30 de noviembre de 2005, Eurostat incorporó dos cambios metodológicos a las cuentas nacionales. En primer lugar, se modificó el sistema de año base por uno de encadenamiento de precios. Luego, incorporó los servicios de intermediación financiera en el cálculo del PIB. Actualmente, las series de cuentas nacionales para la zona euro están disponibles a contar del segundo trimestre de 1995 (trimestre a trimestre anualizado) y del primer trimestre de 1996 (variación en doce meses).

Fuente: *Bloomberg*.

Índices de precios al consumidor y al productor en Estados Unidos

Período	IPC (Promedio 1982-84=100) (1)				IPP (Promedio 1982=100) (2) (3)			
	Todos los ítems	Variación porcentual en 12 meses	Todos los ítems menos alimentos y energía	Variación porcentual en 12 meses	Bienes terminados	Variación porcentual en 12 meses	Todos los commodities	Variación porcentual en 12 meses
2003 Prom.	184,0	2,3 (4)	193,2	1,4 (4)	143,3	3,2 (4)	138,1	5,3 (4)
2004 Prom.	188,9	2,7 (4)	196,6	1,8 (4)	148,5	3,6 (4)	146,7	6,2 (4)
2005 Prom.	195,3	3,4 (4)	200,9	2,2 (4)	155,7	4,8 (4)	157,4	7,3 (4)
2006 Prom.	201,6	3,2 (4)	205,9	2,5 (4)	160,4	3,0 (4)	164,7	4,6 (4)
2007 Prom.	207,3	2,8 (4)	210,7	2,3 (4)	166,6	3,9 (4)	172,7	4,9 (4)
2006 Ene.	198,3	4,0	202,6	2,1	159,9	5,6	164,3	8,9
Feb.	198,7	3,6	203,6	2,1	158,0	3,9	161,8	6,7
Mar.	199,8	3,4	204,9	2,1	159,1	3,6	162,2	5,5
Abr.	201,5	3,5	205,5	2,3	160,7	4,1	164,3	6,0
May.	202,5	4,2	205,7	2,4	161,2	4,5	165,8	7,5
Jun.	202,9	4,3	205,9	2,6	161,8	4,9	166,1	7,6
Jul.	203,5	4,1	206,2	2,7	161,7	4,0	166,8	6,7
Ago.	203,9	3,8	206,7	2,8	162,3	3,8	167,9	6,5
Sep.	202,9	2,1	207,2	2,9	160,3	0,9	165,4	2,0
Oct.	201,8	1,3	207,8	2,7	158,9	-1,2	162,2	-2,4
Nov.	201,5	2,0	207,6	2,6	159,8	0,9	164,6	0,5
Dic.	201,8	2,5	207,3	2,6	160,5	1,1	165,6	1,6
2007 Ene.	202,4	2,1	208,0	2,7	160,1	0,1	164,0	-0,2
Feb.	203,5	2,4	209,1	2,7	161,8	2,4	166,8	3,1
Mar.	205,4	2,8	209,9	2,5	164,1	3,1	169,3	4,4
Abr.	206,7	2,6	210,3	2,3	165,9	3,2	171,4	4,3
May.	207,9	2,7	210,3	2,2	167,5	3,9	173,3	4,5
Jun.	208,4	2,7	210,5	2,2	167,2	3,3	173,8	4,6
Jul.	208,3	2,4	210,8	2,2	168,5	4,2	175,1	5,0
Ago.	207,9	2,0	211,1	2,1	166,1	2,3	172,4	2,7
Sep.	208,5	2,8	211,6	2,1	167,4	4,4	173,5	4,9
Oct.	208,9	3,5	212,3	2,2	168,6	6,1	174,7	7,7
Nov.	210,2	4,3	212,4	2,3	171,4	7,3	179,0	8,7
Dic.	210,0	4,1	212,4	2,4	170,6	6,3	178,6	7,9
2008 Ene.	211,1	4,3	213,1	2,5	171,9	7,4	180,8	10,2
Feb.	211,7	4,0	213,9	2,3	172,2	6,4	182,4	9,4
Mar.	213,5	4,0	214,9	2,4	175,4	6,9	188,1	11,1
Abr.								
May.								
Jun.								
Jul.								
Ago.								
Sep.								
Oct.								
Nov.								
Dic.								

(1) Índice de Precios al Consumidor. Corresponde a lo que la fuente de información denomina *Consumer Price Index-All Urban Consumers*, serie no desestacionalizada.

(2) Índice de Precios al Productor. Corresponde a lo que la fuente de información denomina *Producer Price Index-Commodities*, serie no desestacionalizada.

(3) Las cifras publicadas correspondientes a los últimos cuatro meses son provisionales.

(4) Variación media anual.

Fuente: *United States Department of Labor, Bureau of Labor Statistics*.

Índices de precios al consumidor en la zona euro y Japón

Período		Zona euro (Promedio 2005=100)				Japón (Promedio 2005=100)			
		Todos los ítems	Variación porcentual en 12 meses	Todos los ítems menos alimentos y energía	Variación porcentual en 12 meses	Todos los ítems	Variación porcentual en 12 meses	Todos los ítems menos alimentos y energía	Variación porcentual en 12 meses
2003	Prom.	95,8	2,3	96,8	2,0	100,3	-0,2	101,0	-0,3
2004	Prom.	97,9	2,1	98,6	1,8	100,3	0,0	100,4	-0,6
2005	Prom.	100,0	2,2	100,0	1,4	100,0	-0,3	100,0	-0,4
2006	Prom.	102,2	2,2	101,4	1,4	100,3	0,2	99,6	-0,4
2007	Prom.	104,4	2,1	103,3	1,9	100,3	0,1	99,3	-0,3
2006	Ene.	100,7	2,4	100,0	1,2	100,0	-0,1	99,2	-0,7
	Feb.	101,0	2,3	100,2	1,2	99,7	-0,1	99,0	-0,5
	Mar.	101,5	2,2	100,9	1,3	99,9	-0,2	99,4	-0,5
	Abr.	102,2	2,5	101,4	1,5	100,1	-0,1	99,6	-0,6
	May.	102,5	2,5	101,6	1,3	100,4	0,1	99,8	-0,5
	Jun.	102,6	2,5	101,6	1,5	100,4	0,5	99,7	-0,4
	Jul.	102,4	2,4	101,3	1,5	100,1	0,3	99,6	-0,3
	Ago.	102,5	2,3	101,4	1,4	100,8	0,9	99,6	-0,4
	Sep.	102,5	1,7	101,8	1,5	100,8	0,6	99,7	-0,5
	Oct.	102,6	1,6	102,1	1,5	100,6	0,4	99,8	-0,4
	Nov.	102,6	1,9	102,1	1,5	100,1	0,3	99,6	-0,2
	Dic.	103,0	1,9	102,6	1,5	100,2	0,3	99,6	-0,3
2007	Ene.	102,5	1,8	101,7	1,7	100,0	0,0	99,0	-0,2
	Feb.	102,8	1,8	102,1	1,9	99,5	-0,2	98,7	-0,3
	Mar.	103,5	1,9	102,8	1,9	99,8	-0,1	99,0	-0,4
	Abr.	104,2	1,9	103,4	1,9	100,1	0,0	99,4	-0,2
	May.	104,4	1,9	103,5	1,9	100,4	0,0	99,5	-0,3
	Jun.	104,5	1,9	103,6	1,9	100,2	-0,2	99,3	-0,4
	Jul.	104,3	1,8	103,2	1,9	100,1	0,0	99,1	-0,5
	Ago.	104,3	1,7	103,3	1,9	100,6	-0,2	99,4	-0,2
	Sep.	104,7	2,1	103,6	1,8	100,6	-0,2	99,4	-0,3
	Oct.	105,2	2,6	104,0	1,9	100,9	0,3	99,5	-0,3
	Nov.	105,8	3,1	104,1	1,9	100,7	0,6	99,5	-0,1
	Dic.	106,2	3,1	104,6	1,9	100,9	0,7	99,5	-0,1
2008	Ene.	105,8	3,2	103,4	1,7	100,7	0,7	98,9	-0,1
	Feb.	106,2	3,3	103,9	1,8	100,5	1,0	98,6	-0,1
	Mar.	107,2	3,6	104,9	2,0				
	Abr.								
	May.								
	Jun.								
	Jul.								
	Ago.								
	Sep.								
	Oct.								
	Nov.								
	Dic.								

Fuente: *Bloomberg*.

Inflación medida por el índice de precios al consumidor en economías emergentes

(Variación porcentual en 12 meses)

Período	América Latina			Europa			Asia			
	Argentina	Brasil	México	Rusia	Polonia	Rep. Checa	China	Corea del Sur	Tailandia	Malasia
2003 Prom.	14,9	14,8	4,6	13,7	0,8	0,1	1,2	3,5	1,8	1,1
2004 Prom.	4,4	6,6	4,7	10,9	3,5	2,8	3,9	3,6	2,7	1,5
2005 Prom.	9,6	6,9	4,0	12,7	2,1	1,9	1,8	2,8	4,5	3,1
2006 Prom.	10,9	4,2	3,6	9,7	1,0	2,5	1,5	2,2	4,7	3,6
2007 Prom.	8,9	3,6	4,0	9,0	2,5	2,8	4,8	2,5	2,2	2,0
2006 Ene.	12,1	5,7	3,9	10,7	0,6	2,9	1,9	2,2	5,9	3,2 (*)
Feb.	11,5	5,5	3,8	11,2	0,7	2,8	0,9	2,0	5,6	3,2
Mar.	11,1	5,3	3,4	10,6	0,4	2,8	0,8	2,0	5,7	4,8
Abr.	11,6	4,6	3,2	9,8	0,7	2,8	1,2	2,0	6,0	4,6
May.	11,5	4,2	3,0	9,4	0,9	3,1	1,4	2,3	6,2	3,9
Jun.	11,0	4,0	3,2	9,0	0,8	2,8	1,5	2,4	5,9	3,9
Jul.	10,6	4,0	3,1	9,3	1,1	2,9	1,0	2,4	4,4	4,1
Ago.	10,7	3,8	3,5	9,6	1,6	3,1	1,3	2,7	3,8	3,3
Sep.	10,4	3,7	4,1	9,5	1,6	2,7	1,5	2,5	2,7	3,3
Oct.	10,5	3,3	4,3	9,2	1,2	1,3	1,4	2,2	2,8	3,1
Nov.	10,0	3,0	4,1	9,0	1,4	1,5	1,9	2,1	3,5	3,0
Dic.	9,8	3,1	4,1	9,0	1,4	1,7	2,8	2,1	3,5	3,1
2007 Ene.	9,7	3,0	4,0	8,2	1,6	1,3	2,2	1,7	3,0	3,2
Feb.	9,6	3,0	4,1	7,6	1,9	1,5	2,7	2,2	2,3	3,1
Mar.	9,1	3,0	4,2	7,4	2,5	1,9	3,3	2,2	2,0	1,5
Abr.	8,9	3,0	4,0	7,6	2,3	2,5	3,0	2,5	1,8	1,5
May.	8,8	3,2	4,0	7,8	2,3	2,4	3,4	2,3	1,9	1,4
Jun.	8,8	3,7	4,0	8,5	2,6	2,5	4,4	2,5	1,9	1,4
Jul.	8,6	3,7	4,1	8,7	2,3	2,3	5,6	2,5	1,7	1,6
Ago.	8,7	4,2	4,0	8,6	1,5	2,4	6,5	2,0	1,1	1,9
Sep.	8,6	4,1	3,8	9,4	2,3	2,8	6,2	2,3	2,1	1,8
Oct.	8,4	4,1	3,7	10,8	3,0	4,0	6,5	3,0	2,5	1,9
Nov.	8,5	4,2	3,9	11,5	3,6	5,0	6,9	3,5	3,0	2,3
Dic.	8,5	4,5	3,8	11,9	4,0	5,4	6,5	3,6	3,2	2,4
2008 Ene.	8,2	4,6	3,7	12,6	4,0	7,5	7,1	3,9	4,3	2,3
Feb.	8,4	4,6	3,7	12,7	4,2	7,5	8,7	3,6	5,4	2,7
Mar.	8,8	4,7	4,3		4,1	7,1	8,3	3,9	5,3	
Abr.										
May.										
Jun.										
Jul.										
Ago.										
Sep.										
Oct.										
Nov.										
Dic.										

(*) El Departamento de Estadísticas de Malasia realizó un cambio de canasta del índice en enero de 2006; por ello, los datos anteriores a esta fecha no son comparables con la nueva información.

Fuente: *Bloomberg*. Para Corea del Sur, *Korean National Statistical Office*.

Precios de productos básicos

Período		Cobre refinado BML (1) US\$/lb	Petróleo <i>WTI</i> (2) US\$/barril	Gasolina en EE.UU. (3) US\$/m ³	Celulosa <i>NBSK</i> (4) US\$/t	Onza troy de oro (5) US\$/oz	Onza troy de plata (5) US\$/oz
2003	Prom.	0,807	31,1	230,3	523,6	363,9	4,9
2004	Prom.	1,300	41,4	309,2	616,0	409,7	6,7
2005	Prom.	1,669	56,4	419,6	610,8	445,2	7,3
2006	Prom.	3,049	66,1	482,0	675,0	604,3	11,6
2007	Prom.	3,229	72,3	538,3	794,0	697,4	13,4
2006	Ene.	2,147	65,5	449,4	601,3	550,2	9,2
	Feb.	2,260	61,6	407,0	617,6	555,6	9,5
	Mar.	2,315	62,9	483,6	627,6	558,3	10,4
	Abr.	2,897	69,5	573,4	639,2	611,9	12,7
	May.	3,650	70,9	539,8	652,7	673,0	13,4
	Jun.	3,265	70,9	561,0	671,8	596,3	10,8
	Jul.	3,498	74,4	599,0	694,0	633,7	11,2
	Ago.	3,491	73,0	529,1	706,4	630,6	12,3
	Sep.	3,448	63,8	410,6	710,9	598,6	11,6
	Oct.	3,402	58,9	397,0	719,9	587,0	11,6
	Nov.	3,188	59,1	412,3	728,5	628,2	13,0
	Dic.	3,028	62,0	421,4	730,0	628,5	13,2
2007	Ene.	2,572	54,2	369,8	740,4	631,3	12,9
	Feb.	2,575	59,3	427,0	755,3	665,3	13,9
	Mar.	2,927	60,6	490,2	759,6	654,5	13,1
	Abr.	3,523	63,9	570,1	767,6	679,8	13,7
	May.	3,485	63,5	608,6	776,7	667,6	13,2
	Jun.	3,391	67,5	569,7	786,8	655,4	13,1
	Jul.	3,617	74,1	562,2	798,7	665,6	12,9
	Ago.	3,408	72,4	520,6	800,0	665,9	12,3
	Sep.	3,470	79,9	558,1	810,5	713,6	12,9
	Oct.	3,633	85,9	560,6	828,8	756,9	13,7
	Nov.	3,160	94,8	623,1	842,2	806,2	14,7
	Dic.	2,988	91,4	599,4	861,5	807,1	14,4
2008	Ene.	3,203	93,0	611,6	876,2	888,4	16,0
	Feb.	3,578	95,4	635,8	880,0	925,6	17,7
	Mar.	3,828	105,5	677,1	880,0	960,9	19,1
	Abr.						
	May.						
	Jun.						
	Jul.						
	Ago.						
	Sep.						
	Oct.						
	Nov.						
	Dic.						

(1) Bolsa de Metales de Londres: cotización del cobre grado "A" *Settlement*.

(2) Las series de precios del petróleo *West Texas Intermediate (WTI)* y Brent, que se utilizan para monitorear y analizar la evolución del mercado del crudo, están altamente correlacionadas. No obstante, el primero, al ser de una calidad algo mayor, presenta por lo general un nivel de precios que está entre 1 y 2 dólares/barril más alto. Cabe señalar que el análisis y seguimiento del *WTI* ha pasado a ser más apropiado, debido a que: a) la información y análisis proveniente de los bancos de inversión y analistas se ha enfocado principalmente en este tipo de petróleo, b) el mercado de futuros *WTI* es más profundo y c) es más relevante como referencia para la determinación del precio de los combustibles en Chile.

(3) Se considera el precio de la gasolina de 87 octanos del golfo de México, que es utilizado por Enap como referencia para determinar el precio de los combustibles en el mercado interno.

(4) Los precios corresponden a celulosa blanqueada y de fibra larga, *Northern Bleached Softwood Kraft Pulp (NBSK)*.

(5) La onza troy es una medida de peso de los metales preciosos equivalente a 31,103 g.

Fuente: *Bloomberg*.

Índices de bolsas externas

(Valores nominales, promedios)

Periodo	Dow Jones (EE.UU.)		Nasdaq (EE.UU.)		Nikkei (Japón)		FTSE100 (Reino Unido)		CAC40 (Francia)		DAX (Alemania)	
	Índice	% Var. en 12 meses	Índice	% Var. en 12 meses	Índice	% Var. en 12 meses	Índice	% Var. en 12 meses	Índice	% Var. en 12 meses	Índice	% Var. en 12 meses
2003 Prom.	8.993,6	-2,5	1.643,3	11,2	9.303,8	-6,1	4.047,1	-10,1	3.115,4	-14,6	3.191,3	-18,0
2004 Prom.	10.317,4	14,7	1.987,3	23,6	11.166,4	21,6	4.520,8	12,0	3.685,2	18,9	3.983,1	27,1
2005 Prom.	10.547,7	2,3	2.099,0	5,8	12.411,9	11,3	5.157,0	14,1	4.265,8	15,7	4.674,0	17,4
2006 Prom.	11.408,7	8,2	2.265,2	8,1	16.117,4	31,1	5.922,8	15,0	5.110,2	20,0	5.894,8	26,5
2007 Prom.	13.170,0	15,6	2.577,1	14,0	16.990,5	5,6	6.404,0	8,2	5.729,2	12,3	7.467,0	26,9
2006 Ene.	10.872,5	3,2	2.290,0	10,5	16.085,5	41,2	5.711,2	18,3	4.839,7	25,3	5.494,0	29,4
Feb.	10.971,2	2,3	2.273,7	10,1	16.187,6	40,2	5.806,7	16,2	4.976,6	24,7	5.762,5	32,6
Mar.	11.144,5	4,3	2.300,3	13,3	16.311,5	38,1	5.938,8	19,7	5.111,9	25,9	5.861,7	34,5
Abr.	11.234,7	9,3	2.338,7	19,5	17.233,0	51,2	6.054,4	23,9	5.188,6	28,8	6.010,0	40,0
May.	11.333,9	9,2	2.245,3	12,0	16.322,2	47,3	5.846,0	18,6	5.073,2	25,3	5.845,8	35,0
Jun.	10.998,0	4,9	2.137,4	3,1	14.990,3	31,5	5.668,1	12,2	4.789,2	14,2	5.495,3	20,3
Jul.	11.032,5	4,6	2.086,2	-2,7	15.147,6	29,3	5.833,7	11,6	4.910,6	12,6	5.594,2	18,4
Ago.	11.257,4	6,7	2.117,8	-1,9	15.786,8	29,3	5.877,7	10,7	5.073,3	14,1	5.750,3	17,7
Sep.	11.533,6	9,5	2.221,9	3,6	15.934,1	22,8	5.896,1	9,3	5.157,9	14,7	5.901,0	19,3
Oct.	11.963,1	15,9	2.330,2	11,6	16.519,4	23,3	6.101,4	15,3	5.338,8	19,4	6.161,3	24,4
Nov.	12.185,2	13,9	2.408,7	9,3	16.101,1	12,1	6.167,8	13,0	5.414,5	19,4	6.368,7	25,1
Dic.	12.377,6	14,3	2.431,9	8,3	16.790,2	7,3	6.171,6	11,3	5.448,1	15,9	6.492,6	21,5
2007 Ene.	12.512,9	15,1	2.453,2	7,1	17.286,3	7,5	6.237,8	9,2	5.587,0	15,4	6.692,5	21,8
Feb.	12.631,5	15,1	2.479,9	9,1	17.741,2	9,6	6.362,7	9,6	5.684,2	14,2	6.913,1	20,0
Mar.	12.268,5	10,1	2.401,5	4,4	17.128,4	5,0	6.205,7	4,5	5.495,4	7,5	6.706,0	14,4
Abr.	12.754,8	13,5	2.499,6	6,9	17.469,8	1,4	6.434,4	6,3	5.831,8	12,4	7.237,3	20,4
May.	13.407,8	18,3	2.562,1	14,1	17.595,1	7,8	6.569,8	12,4	6.053,9	19,3	7.582,0	29,7
Jun.	13.480,2	22,6	2.595,4	21,4	18.001,4	20,1	6.598,0	16,4	6.014,9	25,6	7.874,5	43,3
Jul.	13.677,9	24,0	2.655,0	27,3	17.974,8	18,7	6.561,9	12,5	5.973,5	21,6	7.888,9	41,0
Ago.	13.239,7	17,6	2.539,5	19,9	16.461,0	4,3	6.177,2	5,1	5.534,7	9,1	7.463,6	29,8
Sep.	13.557,7	17,5	2.634,5	18,6	16.235,4	1,9	6.345,1	7,6	5.597,2	8,5	7.638,5	29,4
Oct.	13.901,3	16,2	2.780,4	19,3	16.903,4	2,3	6.599,3	8,2	5.793,7	8,5	7.950,7	29,0
Nov.	13.200,6	8,3	2.662,8	10,5	15.543,8	-3,5	6.325,1	2,6	5.565,3	2,8	7.715,2	21,1
Dic.	13.407,0	8,3	2.661,6	9,4	15.545,1	-7,4	6.431,1	4,2	5.619,1	3,1	7.941,9	22,3
2008 Ene.	12.538,1	0,2	2.418,1	-1,4	13.731,3	-20,6	6.031,2	-3,3	5.153,6	-7,8	7.323,7	9,4
Feb.	12.419,6	-1,7	2.325,8	-6,2	13.547,8	-23,6	5.910,1	-7,1	4.845,2	-14,8	6.886,7	-0,4
Mar.	12.193,9	-0,6	2.254,8	-6,1	12.602,9	-26,4	5.676,3	-8,5	4.641,1	-15,5	6.499,6	-3,1
Abr.												
May.												
Jun.												
Jul.												
Ago.												
Sep.												
Oct.												
Nov.												
Dic.												

Fuente: Bloomberg.

Tasas de interés externas (1)

(Promedios mensuales, porcentaje)

Período	Política monetaria			Bonos de gobierno a diez años			Libor (3)					
	EE.UU.	Zona euro	Japón (2)	EE.UU.	Zona euro	Japón	90 días			180 días		
							Dólar	Euro	Yen	Dólar	Euro	Yen
2003 Prom.	1,12	2,26	0,00	3,99	4,10	1,00	1,22	2,33	0,06	1,23	2,30	0,07
2004 Prom.	1,34	2,00	0,00	4,26	4,07	1,51	1,62	2,11	0,05	1,79	2,15	0,06
2005 Prom.	3,19	2,02	0,50	4,28	3,38	1,39	3,56	2,18	0,06	3,76	2,24	0,07
2006 Prom.	4,96	2,78	0,16	4,79	3,78	1,74	5,19	3,08	0,30	5,27	3,23	0,37
2007 Prom.	5,05	3,85	0,46	4,63	4,23	1,68	5,30	4,28	0,79	5,25	4,35	0,86
2006 Ene.	4,26	2,25	0,50	4,40	3,34	1,47	4,61	2,51	0,07	4,73	2,65	0,08
Feb.	4,50	2,25	0,00	4,57	3,49	1,57	4,76	2,60	0,07	4,92	2,73	0,10
Mar.	4,54	2,49	0,00	4,72	3,66	1,70	4,92	2,72	0,10	5,05	2,87	0,15
Abr.	4,75	2,50	0,00	4,99	3,92	1,91	5,07	2,79	0,11	5,20	2,96	0,18
May.	4,92	2,50	0,00	5,10	3,98	1,92	5,19	2,89	0,19	5,29	3,06	0,30
Jun.	5,02	2,69	0,00	5,10	3,99	1,87	5,38	2,99	0,32	5,49	3,16	0,42
Jul.	5,25	2,75	0,14	5,08	4,02	1,91	5,50	3,10	0,40	5,58	3,29	0,48
Ago.	5,25	2,98	0,25	4,87	3,89	1,81	5,42	3,23	0,41	5,48	3,41	0,49
Sep.	5,25	3,00	0,25	4,71	3,76	1,68	5,38	3,34	0,42	5,41	3,53	0,47
Oct.	5,25	3,22	0,25	4,72	3,80	1,76	5,37	3,50	0,44	5,39	3,65	0,52
Nov.	5,25	3,25	0,25	4,59	3,73	1,70	5,37	3,60	0,48	5,37	3,73	0,57
Dic.	5,25	3,45	0,25	4,56	3,80	1,64	5,36	3,68	0,56	5,35	3,79	0,62
2007 Ene.	5,25	3,50	0,25	4,75	4,03	1,71	5,36	3,75	0,56	5,38	3,89	0,63
Feb.	5,25	3,50	0,33	4,72	4,05	1,71	5,36	3,82	0,59	5,39	3,94	0,64
Mar.	5,25	3,69	0,50	4,56	3,95	1,62	5,35	3,89	0,71	5,32	4,00	0,73
Abr.	5,25	3,75	0,50	4,69	4,16	1,68	5,35	3,98	0,66	5,35	4,10	0,71
May.	5,25	3,75	0,50	4,75	4,29	1,68	5,36	4,07	0,67	5,37	4,19	0,75
Jun.	5,25	3,96	0,50	5,10	4,58	1,90	5,36	4,15	0,73	5,39	4,28	0,83
Jul.	5,25	4,00	0,50	4,99	4,52	1,89	5,36	4,22	0,77	5,37	4,36	0,87
Ago.	5,25	4,00	0,50	4,68	4,30	1,67	5,48	4,55	0,92	5,38	4,60	1,01
Sep.	5,01	4,00	0,50	4,52	4,24	1,61	5,49	4,74	0,99	5,35	4,76	1,08
Oct.	4,74	4,00	0,50	4,52	4,29	1,66	5,15	4,68	0,97	5,05	4,66	1,06
Nov.	4,50	4,00	0,50	4,14	4,10	1,51	4,96	4,64	0,91	4,83	4,63	0,98
Dic.	4,33	4,00	0,50	4,10	4,25	1,54	4,98	4,85	0,99	4,83	4,82	1,04
2008 Ene.	3,92	4,00	0,50	3,73	4,05	1,44	3,92	4,48	0,89	3,78	4,50	0,95
Feb.	3,00	4,00	0,50	3,73	3,96	1,45	3,09	4,36	0,90	3,00	4,36	0,95
Mar.	2,64	4,00	0,50	3,49	3,81	1,31	2,78	4,60	0,97	2,68	4,60	1,03
Abr.												
May.												
Jun.												
Jul.												
Ago.												
Sep.												
Oct.												
Nov.												
Dic.												

(1) Tasas anuales.

(2) Desde marzo de 2001 y hasta julio de 2006, la política monetaria en Japón tuvo como objetivo los agregados monetarios. Específicamente, el Banco de Japón (BOJ) tenía como meta que los saldos promedios de las cuentas corrientes de los bancos en el BOJ alcanzaran un rango deseado. Por tanto, para ese período, la tasa de referencia utilizada debe ser la *overnight call rate*.(3) *Libor*: Corresponde a *London Inter-Bank Offered Rate*. Es la tasa de interés ofrecida para los depósitos interbancarios en el mercado de Londres.Fuente: *Bloomberg*.

Spreads soberanos: *EMBI global spread* (*)

(Promedios mensuales, puntos base)

Período	<i>Global</i>	Chile	América Latina	Asia	Europa	
2003 Prom.		533	126	700	245	348
2004 Prom.		423	83	527	265	275
2005 Prom.		306	65	364	265	185
2006 Prom.		198	80	213	180	149
2007 Prom.		197	101	208	162	158
2006 Ene.		220	76	248	209	143
Feb.		197	71	217	200	134
Mar.		192	71	212	189	133
Abr.		189	77	207	173	132
May.		193	77	211	172	142
Jun.		218	82	234	199	173
Jul.		207	84	215	192	170
Ago.		192	87	200	183	148
Sep.		201	85	212	179	154
Oct.		192	82	202	162	154
Nov.		193	79	202	157	158
Dic.		183	87	192	143	148
2007 Ene.		173	81	183	129	140
Feb.		173	80	180	134	145
Mar.		182	86	187	152	157
Abr.		164	82	167	138	140
May.		161	80	165	129	134
Jun.		160	80	168	121	129
Jul.		189	90	203	152	144
Ago.		232	108	249	200	176
Sep.		228	121	243	192	176
Oct.		208	117	220	170	164
Nov.		247	134	263	210	195
Dic.		251	153	270	211	195
2008 Ene.		280	165	298	252	221
Feb.		290	169	311	250	231
Mar.		314	169	335	269	260
Abr.						
May.						
Jun.						
Jul.						
Ago.						
Sep.						
Oct.						
Nov.						
Dic.						

(*) El *Spread* soberano es el premio expresado en puntos base por año, que los inversionistas exigen para invertir en instrumentos de deuda del gobierno de un país distinto de EE.UU.

El *EMBI global spread* (*Emerging Markets Bond Index global spread*) es un promedio ponderado de *spreads* soberanos según la capitalización de mercado de cada instrumento. Este índice contiene instrumentos denominados en dólares, emitidos por gobiernos y entidades cuasi-fiscales. Incluye, entre otros, bonos *Brady*, *Eurobonds* e instrumentos de deuda emitidos en el mercado local. Los países e instrumentos incluidos en este índice varían de acuerdo a si cumplen o no con los requerimientos de quienes calculan el índice. Para mayor información sobre este índice ver www.morganmarkets.com.

Fuente: JP Morgan Chase.

Dinero y Banca *

(*) Para consultas sobre esta información dirigirse a: dineroynbanca@bcentral.cl

Dinero**Monedas en circulación**

(Saldos en millones de pesos)

Período	\$ 1	\$ 5	\$ 10	\$ 50	\$ 100	\$ 500	\$ 2.000 (1)	\$ 10.000 (2)	Otras monedas	Total
2003 Dic.	3.350	5.270	12.643	9.177	33.932	41.583	88	330	71	106.445
2004 Dic.	3.461	5.685	13.556	9.819	35.784	43.454	90	342	72	112.262
2005 Dic.	3.555	6.161	14.699	10.784	38.815	47.729	92	347	72	122.254
2006 Dic.	3.675	6.655	16.228	12.028	44.780	54.131	92	348	72	138.010
2007 Dic.	3.777	7.133	18.258	13.765	50.991	59.784	92	348	72	154.221
2006 Ene.	3.562	6.195	14.784	10.813	38.824	48.900	92	347	72	123.589
Feb.	3.567	6.228	14.818	10.825	39.314	49.186	92	347	72	124.450
Mar.	3.572	6.253	14.921	10.853	39.630	49.283	92	347	72	125.023
Abr.	3.578	6.286	15.023	10.884	40.161	49.275	92	347	72	125.719
May.	3.587	6.316	15.209	10.884	40.391	49.288	92	347	72	126.186
Jun.	3.598	6.351	15.314	10.884	40.624	49.598	92	347	72	126.881
Jul.	3.609	6.393	15.484	10.884	40.717	49.940	92	347	72	127.538
Ago.	3.626	6.417	15.682	11.266	42.148	50.857	92	347	72	130.507
Sep.	3.636	6.470	15.830	11.459	42.813	51.839	92	348	72	132.559
Oct.	3.648	6.517	15.923	11.616	43.254	52.311	92	348	72	133.781
Nov.	3.658	6.575	16.031	11.721	43.475	52.748	92	348	72	134.720
Dic.	3.675	6.655	16.228	12.028	44.780	54.131	92	348	72	138.010
2007 Ene.	3.686	6.699	16.385	12.111	40.541	54.533	92	348	72	134.467
Feb.	3.695	6.741	16.475	12.233	45.965	54.633	92	348	72	140.254
Mar.	3.700	6.773	16.650	12.426	46.450	55.665	92	348	72	142.175
Abr.	3.707	6.816	16.819	12.616	47.260	56.065	92	348	72	143.796
May.	3.715	6.841	16.918	12.769	47.765	56.671	92	348	72	145.192
Jun.	3.722	6.885	17.070	12.910	47.981	57.167	92	348	72	146.248
Jul.	3.732	6.942	17.257	13.199	48.566	57.618	92	348	72	147.826
Ago.	3.741	6.980	17.440	13.315	49.087	57.994	92	348	72	149.068
Sep.	3.751	7.032	17.598	13.454	49.717	58.371	92	348	72	150.435
Oct.	3.758	7.061	17.821	13.527	50.158	58.597	92	348	72	151.433
Nov.	3.764	7.086	18.079	13.574	50.464	58.973	92	348	72	152.452
Dic.	3.777	7.133	18.258	13.765	50.991	59.784	92	348	72	154.221
2008 Ene.	3.782	7.172	18.458	13.932	51.382	60.860	92	348	72	156.100
Feb.	3.785	7.181	18.565	13.982	51.608	61.186	92	348	72	156.820
Mar.	3.800	7.230	19.029	14.863	51.525	60.764	92	348	72	157.723
Abr.										
May.										
Jun.										
Jul.										
Ago.										
Sep.										
Oct.										
Nov.										
Dic.										

(1) Acuñada en conmemoración de los 250 años de la Casa de Moneda. Con poder circulatorio y liberatorio.

(2) Acuñada en conmemoración de los 500 años del Descubrimiento de América. Con poder circulatorio y liberatorio.

Billetes en circulación

(Saldos en millones de pesos)

Periodo	\$ 500	\$ 1.000	\$ 2.000	\$ 5.000	\$ 10.000	\$ 20.000	Otros billetes	Total
2003 Dic.	5.417	86.434	55.262	182.292	1.098.025	383.600	251	1.811.281
2004 Dic.	5.045	91.308	64.569	195.625	1.222.621	451.690	250	2.031.109
2005 Dic.	4.911	95.083	71.059	214.358	1.417.782	540.620	251	2.344.065
2006 Dic.	4.852	107.117	72.201	234.727	1.619.929	646.021	250	2.685.097
2007 Dic.	4.810	112.009	83.500	278.946	1.909.115	772.984	250	3.161.614
2006 Ene.	4.905	93.763	68.379	205.260	1.369.526	516.474	250	2.258.557
Feb.	4.899	93.454	66.935	208.994	1.381.477	505.460	250	2.261.471
Mar.	4.890	94.639	66.278	210.650	1.404.680	515.568	250	2.296.955
Abr.	4.886	95.348	67.129	211.260	1.421.320	523.855	250	2.324.049
May.	4.881	95.677	66.030	204.460	1.412.478	531.978	250	2.315.754
Jun.	4.876	97.094	66.828	207.097	1.425.691	537.267	250	2.339.103
Jul.	4.868	96.498	66.244	202.944	1.406.090	535.051	249	2.311.944
Ago.	4.864	97.233	65.456	205.600	1.269.775	536.573	246	2.179.745
Sep.	4.860	100.154	68.080	215.632	1.463.202	562.650	250	2.414.829
Oct.	4.857	98.891	67.538	210.004	1.433.655	557.645	250	2.372.841
Nov.	4.854	98.829	67.937	211.114	1.455.959	572.988	250	2.411.932
Dic.	4.852	107.117	72.201	234.727	1.619.929	646.021	250	2.685.097
2007 Ene.	4.849	104.802	71.139	225.381	1.538.371	626.464	250	2.571.256
Feb.	4.845	104.339	70.939	225.693	1.550.362	634.075	250	2.590.503
Mar.	4.842	103.172	70.132	225.659	1.561.453	651.658	250	2.617.166
Abr.	4.837	102.643	69.829	226.238	1.560.522	662.304	250	2.626.623
May.	4.832	102.661	70.675	226.426	1.581.785	678.577	250	2.665.207
Jun.	4.820	101.577	72.046	231.404	1.587.008	683.757	250	2.680.862
Jul.	4.819	103.538	71.768	232.270	1.562.470	678.198	250	2.653.315
Ago.	4.817	101.784	71.127	232.373	1.579.497	686.731	250	2.676.578
Sep.	4.816	105.669	75.872	245.838	1.687.435	686.025	250	2.805.906
Oct.	4.814	101.957	73.681	237.813	1.625.996	685.403	250	2.729.916
Nov.	4.810	103.655	75.881	246.253	1.679.575	702.477	250	2.812.900
Dic.	4.810	112.009	83.500	278.946	1.909.115	772.984	250	3.161.614
2008 Ene.	4.805	107.945	79.779	263.079	1.810.603	752.848	250	3.019.310
Feb.	4.803	106.148	80.828	265.431	1.824.718	759.211	250	3.041.389
Mar.	4.803	108.089	80.455	261.070	1.812.817	762.757	250	3.030.240
Abr.								
May.								
Jun.								
Jul.								
Ago.								
Sep.								
Oct.								
Nov.								
Dic.								

Base monetaria y agregados monetarios privados (1)

(Promedios en miles de millones de pesos)

Período	Base monetaria	C	D1	Dv + Ahv	M1	Dp	Ahp	Cuotas de FM en inst. de hasta un año	Captaciones de CAC	Inversión de FM en M2	Inversión de CAC en M2	M2
2003 Dic.	2.080,63	1.285,73	3.184,19	1.022,14	5.492,06	14.461,31	2.264,80	2.251,77	49,40	1.967,87	2,98	22.548,49
2004 Dic.	2.370,78	1.482,02	3.756,91	1.575,73	6.814,66	17.498,02	2.189,45	2.737,71	65,13	2.532,18	3,62	26.769,16
2005 Dic.	2.915,67	1.716,61	4.173,22	1.689,10	7.578,93	22.369,40	2.245,12	3.264,25	101,72	3.027,94	9,49	32.521,98
2006 Dic.	3.504,07	1.958,13	4.738,61	1.883,39	8.580,14	26.945,88	2.282,73	4.613,79	174,56	4.388,79	12,87	38.195,43
2007 Dic. (2)	3.660,58	2.210,28	5.417,21	2.502,35	10.129,84	33.217,52	2.356,44	6.176,76	221,39	6.053,72	16,56	46.031,67
2006 Ene.	2.757,70	1.693,96	4.263,98	1.619,63	7.577,57	22.893,10	2.244,97	3.330,57	110,16	3.111,66	8,47	33.036,23
Feb.	2.800,77	1.718,61	4.226,79	1.602,98	7.548,38	23.081,63	2.237,55	3.233,72	123,01	3.034,93	5,84	33.183,52
Mar.	2.897,09	1.708,34	4.271,70	1.559,58	7.539,62	23.481,80	2.238,86	3.752,51	127,13	3.546,99	6,15	33.586,78
Abr.	3.019,94	1.710,87	4.306,13	1.619,61	7.636,61	23.929,04	2.239,71	4.222,62	123,45	4.032,18	11,32	34.107,93
May.	2.891,70	1.718,98	4.375,74	1.600,80	7.695,52	24.246,24	2.258,06	3.957,82	124,65	3.797,24	11,71	34.473,34
Jun.	2.910,86	1.755,22	4.449,54	1.617,06	7.821,82	24.651,76	2.289,71	4.054,03	128,52	3.856,88	7,17	35.081,80
Jul.	2.889,25	1.744,27	4.319,55	1.626,34	7.690,16	24.894,17	2.298,52	4.091,77	128,53	3.878,73	8,41	35.216,02
Ago.	2.764,59	1.724,93	4.273,77	1.658,92	7.657,62	25.240,11	2.303,31	3.801,64	127,65	3.148,09	9,90	35.972,35
Sep.	3.018,46	1.805,72	4.356,11	1.763,20	7.925,03	25.631,79	2.309,45	4.298,29	151,95	3.592,98	9,93	36.713,60
Oct.	3.003,05	1.781,39	4.251,24	1.706,93	7.739,56	26.090,65	2.313,98	4.781,81	176,88	4.504,55	11,20	36.587,13
Nov.	3.011,77	1.804,23	4.348,96	1.714,08	7.867,27	26.364,01	2.304,87	4.571,50	177,92	4.354,20	12,42	36.918,95
Dic.	3.504,07	1.958,13	4.738,61	1.883,39	8.580,14	26.945,88	2.282,73	4.613,79	174,56	4.388,79	12,87	38.195,43
2007 Ene.	3.035,86	1.944,34	4.940,37	1.907,18	8.791,89	27.722,48	2.275,70	4.558,09	170,67	4.356,94	12,05	39.149,84
Feb.	3.250,88	1.974,01	4.840,67	1.924,77	8.739,45	28.168,01	2.273,95	4.242,70	172,72	4.138,21	12,09	39.446,53
Mar.	3.466,21	1.967,63	4.882,75	1.931,18	8.781,56	28.824,30	2.277,19	4.764,35	176,15	4.639,47	11,90	40.172,18
Abr.	3.604,74	1.972,84	4.974,98	2.048,24	8.996,06	29.174,45	2.277,08	5.255,88	177,89	5.054,87	14,28	40.812,20
May.	3.718,44	1.985,92	5.068,25	1.994,74	9.048,91	29.712,25	2.292,68	5.086,24	189,13	4.850,32	16,92	41.461,96
Jun.	3.666,48	2.006,50	5.052,45	2.033,84	9.092,79	30.370,14	2.317,05	5.315,17	203,23	5.089,07	16,45	42.192,86
Jul.	3.650,59	1.991,32	5.086,13	2.063,76	9.141,21	30.765,41	2.321,37	5.253,62	211,65	4.889,29	17,42	42.786,55
Ago.	3.502,97	1.969,90	5.021,79	2.129,76	9.121,45	30.781,62	2.327,08	5.407,28	220,73	4.995,61	19,91	42.842,64
Sep.	4.118,50	2.059,29	4.968,59	2.381,34	9.409,22	31.125,25	2.340,96	5.425,09	229,26	5.262,59	19,99	43.247,19
Oct.	3.533,58	2.018,96	4.965,54	2.206,39	9.190,89	31.971,79	2.357,69	5.528,08	234,83	5.508,11	17,06	43.758,12
Nov.	3.515,07	2.041,23	4.863,48	2.665,85	9.570,56	32.853,27	2.363,57	6.338,14	229,90	6.247,86	15,74	45.091,84
Dic. (2)	3.660,58	2.210,28	5.417,21	2.502,35	10.129,84	33.217,52	2.356,44	6.176,76	221,39	6.053,72	16,56	46.031,67
2008 Ene. (2)	3.746,55	2.190,43	5.483,47	2.381,35	10.055,25	35.026,89	2.362,07	6.098,83	229,37	6.013,48	18,47	47.740,47
Feb. (2)	3.755,41	2.228,47	5.375,21	2.380,11	9.983,80	35.526,84	2.375,27	5.656,82	232,12	5.716,04	18,54	48.040,28
Mar. (2)	3.909,48	2.229,31	5.327,47	2.212,74	9.769,51	35.851,54	2.380,68	6.358,05	236,73	6.410,75	18,24	48.167,51
Abr. (3) (2)	3.740,46	2.254,91	5.301,69	2.353,62	9.910,22	36.555,56	2.391,15					
May.												
Jun.												
Jul.												
Ago.												
Sep.												
Oct.												
Nov.												
Dic.												

(1) A partir del 23 de mayo de 2006, se publica la nueva serie de agregados monetarios. Más información véase en "Agregados Monetarios: Nuevas Definiciones", de E. Arraño, correspondiente a la Serie de Estudios Económicos Estadísticos, N°53, Banco Central de Chile, mayo 2006.

Base monetaria incluye billetes, monedas y cheques emitidos por el Banco Central, en poder del público, y reservas monetarias de bancos y sociedades financieras.

C : Incluye billetes, monedas y cheques emitidos por el Banco Central en libre circulación, menos los saldos en caja del sistema financiero.

M1 = C + D1 (D1: Depósitos en cuenta corriente del sector privado no financiero netos de canje) + Dv (Dv: Depósitos a la vista distintos de cuentas corrientes) + Ahv (Ahv: Depósitos de ahorro a la vista).

M2 = M1 + Dp (Dp: Depósitos a plazo del sector privado) + Ahp (Depósitos de ahorro a plazo) + Cuotas de Fondos Mutuos con inversiones en instrumentos de deuda con duración de hasta un año (sector privado no financiero) + Captaciones de Cooperativas de Ahorro y Crédito - Inv. de FM en M2 - Inv. de CAC en M2.

Base monetaria y agregados monetarios privados (1) (Continuación)

(Promedios en miles de millones de pesos)

Depósitos en moneda extranjera	Documentos del Banco Central	Bonos de Tesorería	Letras de crédito	Efectos de comercio	Bonos de empresas	Cuotas del resto de FM	Cuotas de ahorro voluntario AFP	Inversión de FM en M3	Inversión de AFP en M3	M3	Periodo
2.760,29	8.743,35	190,18	5.708,95	248,54	6.419,47	2.374,53	220,00	2.232,70	109,05	46.872,04	2003 Dic.
2.853,14	7.823,25	617,66	5.478,12	341,92	7.318,61	3.685,82	305,22	3.221,28	131,78	51.839,85	2004 Dic.
3.082,15	6.993,54	978,70	4.471,08	349,85	8.251,37	3.497,66	399,85	2.385,15	161,57	57.999,45	2005 Dic.
3.630,32	5.879,37	1.058,49	4.467,42	364,22	8.999,03	4.359,52	538,89	2.696,80	202,16	64.593,74	2006 Dic.
4.142,89	4.082,70	1.327,55	4.138,16	389,53	10.443,17	6.094,77	706,55	3.017,96	248,08	74.090,94	2007 Dic. (2)
3.263,92	6.603,07	1.040,99	4.253,96	352,74	8.243,95	3.443,76	408,65	2.312,86	161,41	58.173,00	2006 Ene.
3.379,45	6.469,58	1.053,09	4.269,98	358,48	8.174,45	3.670,98	420,38	2.365,22	163,97	58.450,73	Feb.
3.311,26	6.343,46	1.063,27	4.348,74	354,14	8.242,23	3.777,33	430,60	2.420,59	166,01	58.871,20	Mar.
3.342,52	6.252,99	1.067,84	4.250,30	330,64	8.372,40	3.828,10	445,85	2.485,10	168,26	59.345,22	Abr.
3.514,52	6.039,46	1.065,26	4.309,05	313,96	8.445,32	3.866,90	455,50	2.471,92	179,66	59.831,71	May.
3.629,06	5.881,13	1.057,38	4.419,18	316,05	8.469,06	3.777,34	452,49	2.419,68	184,36	60.479,45	Jun.
3.630,31	5.722,86	1.063,10	4.334,56	337,86	8.430,67	3.818,66	455,80	2.486,57	185,74	60.337,53	Jul.
3.597,79	6.004,80	1.071,25	4.281,36	363,45	8.510,22	4.004,45	469,00	2.893,12	189,31	61.192,22	Ago.
3.605,23	6.394,11	1.079,80	4.379,06	371,07	8.652,03	4.126,88	482,11	2.999,78	191,47	62.612,63	Sep.
3.638,46	6.187,42	1.089,92	4.337,05	371,05	8.713,07	4.168,04	498,26	2.737,70	193,70	62.659,01	Oct.
3.679,09	6.044,24	1.082,90	4.440,10	368,02	8.780,32	4.245,68	516,44	2.714,60	197,76	63.163,38	Nov.
3.630,32	5.879,37	1.058,49	4.467,42	364,22	8.999,03	4.359,52	538,89	2.696,80	202,16	64.593,74	Dic.
3.630,65	5.344,41	1.039,43	4.352,59	361,04	9.272,74	4.565,59	558,19	2.684,67	208,05	65.381,76	2007 Ene.
3.755,68	5.159,60	1.049,47	4.365,90	363,87	9.393,70	4.755,82	566,44	2.714,44	205,13	65.937,43	Feb.
3.758,09	5.135,92	1.035,84	4.402,84	369,80	9.433,62	4.940,53	574,64	2.836,48	210,66	66.776,33	Mar.
3.808,68	5.050,13	1.012,14	4.048,81	372,27	9.423,35	5.234,03	598,30	2.952,32	213,44	67.194,14	Abr.
3.961,75	4.914,41	1.067,46	4.189,04	372,17	9.500,48	5.422,62	625,74	2.894,61	220,86	68.400,16	May.
3.932,11	4.718,73	1.133,57	4.213,57	381,92	9.597,02	5.560,25	650,12	2.805,23	228,88	69.346,04	Jun.
3.926,29	4.653,62	1.160,63	4.096,74	389,69	9.609,62	5.782,33	671,26	2.805,97	234,60	70.036,16	Jul.
3.958,81	4.744,24	1.160,28	4.146,57	397,83	9.734,06	5.885,32	672,26	2.898,11	233,27	70.410,63	Ago.
3.967,61	4.687,45	1.185,22	4.227,91	397,53	9.905,39	5.964,20	681,50	2.984,07	225,16	71.054,77	Sep.
4.089,22	4.596,54	1.184,14	4.137,27	393,47	10.064,37	6.212,20	716,88	3.014,92	230,20	71.907,08	Oct.
4.144,98	4.450,98	1.231,92	4.167,13	405,73	10.272,13	6.296,57	723,79	3.081,23	242,10	73.461,74	Nov.
4.142,89	4.082,70	1.327,55	4.138,16	389,53	10.443,17	6.094,77	706,55	3.017,96	248,08	74.090,94	Dic. (2)
4.729,29	4.309,92	1.402,32	3.976,68	368,72	10.541,22	6.382,86	665,95	3.022,72	253,79	76.840,92	2008 Ene. (2)
4.813,02	4.549,25	1.310,27	3.972,10	369,81	10.558,93	6.648,81	638,83	3.104,70	249,03	77.547,57	Feb. (2)
4.790,66	4.617,03	1.347,19	3.991,11	375,84	10.603,81	6.907,05	649,30	3.250,47	260,41	77.938,62	Mar. (2)
4.687,17	4.697,71	1.412,14	3.864,06								Abr. (3) (2)
											May.
											Jun.
											Jul.
											Ago.
											Sep.
											Oct.
											Nov.
											Dic.

M3 = M2 + Depósitos en moneda extranjera del sector privado + Documentos del BCCh + Bonos de Tesorería + Letras de Crédito + Resto de cuotas de FM + Cuotas de ahorro voluntario de AFP - Inversión de FM en M3 - Inversión de AFP en M3.

(2) Cifras provisionales a base de antecedentes proporcionados por el sistema financiero.

(3) Promedios del 1 al 15 del mes que se indica.

Agregados monetarios privados desestacionalizados (1)

(Promedios en miles de millones de pesos de 1996)

Período	Circulante (2)				M1 (3)			
	Original		Desestacionalizado		Original		Desestacionalizado	
	Serie	Variación porcentual en 12 meses	Serie	Variación porcentual en el mes	Serie	Variación porcentual en 12 meses	Serie	Variación porcentual en el mes
2003 Dic.	987,9	5,5 (6)	941,6	0,6	4.220,0	16,2 (6)	4.070,3	2,4
2004 Dic.	1.111,8	10,4 (6)	1.058,5	-0,2	5.112,1	19,9 (6)	4.965,3	-0,4
2005 Dic.	1.242,2	12,7 (6)	1.189,8	1,2	5.484,5	10,9 (6)	5.297,3	2,4
2006 Dic.	1.381,5	10,3 (6)	1.323,7	0,8	6.053,6	8,2 (6)	5.819,4	1,4
2007 Dic.	1.446,3	9,5 (6)	1.383,1	0,0	6.628,4	13,0 (6)	6.367,6	-1,3
2006 Ene.	1.224,8	10,6	1.196,7	0,6	5.479,0	4,3	5.263,0	-0,6
Feb.	1.243,8	10,4	1.203,6	0,6	5.462,9	5,6	5.336,5	1,4
Mar.	1.229,1	9,9	1.210,4	0,6	5.424,7	6,1	5.379,6	0,8
Abr.	1.223,1	10,4	1.218,9	0,7	5.459,6	6,7	5.405,9	0,5
May.	1.225,9	8,3	1.224,9	0,5	5.488,2	5,7	5.424,4	0,3
Jun.	1.244,5	9,1	1.236,7	1,0	5.545,8	8,9	5.512,9	1,6
Jul.	1.230,1	9,2	1.252,2	1,3	5.423,1	7,8	5.525,8	0,2
Ago.	1.213,2	9,5	1.265,4	1,1	5.385,8	9,0	5.581,7	1,0
Sep.	1.269,8	11,2	1.285,6	1,6	5.573,0	12,7	5.665,7	1,5
Oct.	1.255,9	11,8	1.298,5	1,0	5.456,6	10,6	5.687,9	0,4
Nov.	1.274,2	11,7	1.313,8	1,2	5.556,0	11,0	5.740,5	0,9
Dic.	1.381,5	11,2	1.323,7	0,8	6.053,6	10,4	5.819,4	1,4
2007 Ene.	1.367,6	11,7	1.335,9	0,9	6.184,1	12,9	5.925,2	1,8
Feb.	1.390,8	11,8	1.346,0	0,8	6.157,6	12,7	6.020,9	1,6
Mar.	1.380,5	12,3	1.359,1	1,0	6.161,0	13,6	6.107,5	1,4
Abr.	1.376,2	12,5	1.366,7	0,6	6.275,3	14,9	6.231,4	2,0
May.	1.376,8	12,3	1.372,2	0,4	6.273,3	14,3	6.210,9	-0,3
Jun.	1.378,2	10,7	1.374,8	0,2	6.245,4	12,6	6.235,2	0,4
Jul.	1.352,5	10,0	1.372,5	-0,2	6.208,6	14,5	6.294,5	1,0
Ago.	1.323,6	9,1	1.378,1	0,4	6.128,7	13,8	6.332,2	0,6
Sep.	1.368,1	7,7	1.380,7	0,2	6.251,1	12,2	6.329,4	0,0
Oct.	1.337,2	6,5	1.384,3	0,3	6.087,1	11,6	6.347,7	0,3
Nov.	1.341,8	5,3	1.383,3	-0,1	6.291,1	13,2	6.450,6	1,6
Dic.	1.446,3	4,7	1.383,1	0,0	6.628,4	9,5	6.367,6	-1,3
2008 Ene. (7)	1.433,8	4,8	1.399,7	1,2	6.582,0	6,4	6.323,4	-0,7
Feb. (7)	1.452,9	4,5	1.407,6	0,6	6.509,0	5,7	6.291,9	-0,5
Mar. (7)	1.441,4	4,4	1.410,3	0,2	6.316,7	2,5	6.249,7	-0,7
Abr.								
May.								
Jun.								
Jul.								
Ago.								
Sep.								
Oct.								
Nov.								
Dic.								

(1) La desestacionalización de las series se ha basado en el modelo X-12 Arima (disponible en www.census.gov), incluyendo los efectos de semana santa, años bisiestos y un vector que ajusta por días de la semana, considerando feriados. El promedio móvil estacional de Henderson utilizado es de 3x9.

(2) El modelo Arima seleccionado es (3,1,1)(1,0,1).

(3) El modelo Arima seleccionado es (2,0,2)(1,1,0).

(4) El modelo Arima seleccionado es (2,0,1)(1,0,1).

(5) El modelo Arima seleccionado es (1,1,2)(1,0,1).

(6) Variación media anual.

(7) Cifras provisionales.

Agregados monetarios privados desestacionalizados (1) (Continuación)

(Promedios en miles de millones de pesos de 1996)

M2 (4)				M3 (5)				Periodo
Original		Desestacionalizado		Original		Desestacionalizado		
Serie	Variación porcentual en 12 meses	Serie	Variación porcentual en el mes	Serie	Variación porcentual en 12 meses	Serie	Variación porcentual en el mes	
17.325,8	-0,1 (6)	17.223,2	0,2	36.015,6	3,4 (6)	35.819,8	0,5	2003 Dic.
20.081,2	7,2 (6)	19.962,7	0,9	38.888,4	4,7 (6)	38.689,2	0,3	2004 Dic.
23.533,4	16,4 (6)	23.394,3	1,8	41.970,3	7,7 (6)	41.687,6	0,4	2005 Dic.
26.948,4	15,6 (6)	26.799,8	1,6	45.573,4	7,6 (6)	45.271,4	0,9	2006 Dic.
30.120,4	14,8 (6)	30.059,3	0,4	48.480,8	9,5 (6)	48.602,9	0,1	2007 Dic.
23.887,1	16,0	23.523,1	0,6	42.062,4	7,8	41.765,9	0,2	2006 Ene.
24.015,4	15,9	23.755,1	1,0	42.301,7	8,1	41.988,4	0,5	Feb.
24.165,6	16,1	23.960,5	0,9	42.357,6	8,0	42.195,8	0,5	Mar.
24.384,4	15,3	24.228,9	1,1	42.427,0	7,3	42.338,6	0,3	Abr.
24.585,5	14,7	24.492,2	1,1	42.670,4	6,6	42.513,7	0,4	May.
24.873,7	14,4	24.764,1	1,1	42.881,2	6,2	42.729,4	0,5	Jun.
24.834,3	13,4	24.911,2	0,6	42.549,9	5,5	42.740,0	0,0	Jul.
25.300,5	16,2	25.642,0	2,9	43.038,4	6,8	43.468,4	1,7	Ago.
25.817,7	19,4	26.095,0	1,8	44.030,3	9,5	44.222,3	1,7	Sep.
25.795,0	16,7	26.190,4	0,4	44.176,4	9,2	44.587,5	0,8	Oct.
26.072,9	14,7	26.375,5	0,7	44.607,3	8,2	44.876,9	0,6	Nov.
26.948,4	14,5	26.799,8	1,6	45.573,4	8,6	45.271,4	0,9	Dic.
27.537,5	15,3	27.118,8	1,2	45.988,7	9,3	45.613,2	0,8	2007 Ene.
27.793,0	15,7	27.481,6	1,3	46.457,8	9,8	46.067,3	1,0	Feb.
28.184,2	16,6	27.964,4	1,8	46.849,3	10,6	46.545,8	1,0	Mar.
28.469,2	16,8	28.314,5	1,3	46.872,3	10,5	46.852,9	0,7	Abr.
28.744,0	16,9	28.659,8	1,2	47.419,2	11,1	47.253,3	0,9	May.
28.980,2	16,5	28.870,6	0,7	47.630,4	11,1	47.497,7	0,5	Jun.
29.060,1	17,0	29.052,0	0,6	47.567,6	11,8	47.662,0	0,3	Jul.
28.785,9	13,8	29.098,2	0,2	47.308,8	9,9	47.718,9	0,1	Ago.
28.731,7	11,3	29.100,4	0,0	47.206,0	7,2	47.444,7	-0,6	Sep.
28.981,1	12,4	29.453,9	1,2	47.624,2	7,8	48.118,4	1,4	Oct.
29.640,5	13,7	29.925,7	1,6	48.289,0	8,3	48.562,7	0,9	Nov.
30.120,4	11,8	30.059,3	0,4	48.480,8	6,4	48.602,9	0,1	Dic.
31.250,2	13,5	30.857,4	2,7	50.299,0	9,4	50.287,8	3,5	2008 Ene. (7)
31.320,2	12,7	30.963,4	0,3	50.557,7	8,8	50.659,8	0,7	Feb. (7)
31.143,7	10,5	30.986,7	0,1	50.392,8	7,6	50.164,5	-1,0	Mar. (7)
								Abr.
								May.
								Jun.
								Jul.
								Ago.
								Sep.
								Oct.
								Nov.
								Dic.

Dinero y depósitos a plazo del sector público (1)

(Promedios en miles de millones de pesos)

Período	Total Dg (2)				Total Dpg (2)			
	Monto	Variación porcentual			Monto	Variación porcentual		
		En el mes	En 12 meses	Respecto de diciembre		En el mes	En 12 meses	Respecto de diciembre
2003 Dic.	852,60	-	-18,3 (3)	-6,9	403,49	-	107,7 (3)	125,2
2004 Dic.	966,70	-	2,0 (3)	13,3	656,55	-	51,4 (3)	62,7
2005 Dic.	1.091,27	-	12,7 (3)	12,9	1.003,75	-	56,5 (3)	52,9
2006 Dic.	1.387,14	-	19,1 (3)	27,1	927,23	-	7,6 (3)	-7,6
2007 Dic.	1.664,17	-	23,7 (3)	20,0	1.277,86	-	52,9 (3)	37,8
2006 Ene.	1.085,72	-0,5	24,2	-0,5	1.074,42	7,0	48,0	7,0
Feb.	1.006,33	-7,3	18,0	-7,8	1.176,93	9,5	36,4	17,3
Mar.	978,20	-2,8	17,5	-10,4	1.296,61	10,2	45,0	29,2
Abr.	972,37	-0,6	14,6	-10,9	1.093,98	-15,6	15,0	9,0
May.	1.063,39	9,4	17,9	-2,6	1.048,36	-4,2	-8,9	4,4
Jun.	1.095,72	3,0	19,5	0,4	875,88	-16,5	-25,0	-12,7
Jul.	1.060,39	-3,2	14,4	-2,8	1.059,09	20,9	-12,2	5,5
Ago.	1.065,95	0,5	15,1	-2,3	1.079,85	2,0	-7,2	7,6
Sep.	1.097,76	3,0	22,2	0,6	1.012,02	-6,3	-8,9	0,8
Oct.	1.106,53	0,8	15,9	1,4	1.325,55	31,0	19,0	32,1
Nov.	1.139,08	2,9	21,4	4,4	1.342,54	1,3	31,4	33,8
Dic.	1.387,14	21,8	27,1	27,1	927,23	-30,9	-7,6	-7,6
2007 Ene.	1.368,79	-1,3	26,1	-1,3	1.069,76	15,4	-0,4	15,4
Feb.	1.274,61	-6,9	26,7	-8,1	1.307,03	22,2	11,1	41,0
Mar.	1.243,29	-2,5	27,1	-10,4	1.398,18	7,0	7,8	50,8
Abr.	1.233,54	-0,8	26,9	-11,1	1.604,24	14,7	46,6	73,0
May.	1.272,58	3,2	19,7	-8,3	2.117,58	32,0	102,0	128,4
Jun.	1.293,46	1,6	18,0	-6,8	2.092,14	-1,2	138,9	125,6
Jul.	1.282,91	-0,8	21,0	-7,5	2.102,26	0,5	98,5	126,7
Ago.	1.276,13	-0,5	19,7	-8,0	2.068,80	-1,6	91,6	123,1
Sep.	1.358,16	6,4	23,7	-2,1	1.946,04	-5,9	92,3	109,9
Oct.	1.450,58	6,8	31,1	4,6	1.742,37	-10,5	31,4	87,9
Nov.	1.430,76	-1,4	25,6	3,1	1.631,38	-6,4	21,5	75,9
Dic.	1.664,17	16,3	20,0	20,0	1.277,86	-21,7	37,8	37,8
2008 Ene. (4)	1.744,98	4,9	27,5	4,9	1.126,44	-11,8	5,3	-11,8
Feb. (4)	1.533,92	-12,1	20,3	-7,8	1.641,61	45,7	25,6	28,5
Mar. (4)	1.509,04	-1,6	21,4	-9,3	1.878,90	14,5	34,4	47,0
Abr. (5) (4)	1.418,27	-6,0	15,0	-14,8	1.800,98	-4,1	12,3	40,9
May.								
Jun.								
Jul.								
Ago.								
Sep.								
Oct.								
Nov.								
Dic.								

(1) Cálculo realizado con una metodología corregida, compatible con la usada para medir el dinero privado.

(2) Dg: dinero del sector público no financiero neto de canje.

Dpg: depósitos a plazo del sector público no financiero.

(3) Variación media anual.

(4) Cifras provisionales.

(5) Promedios del 1 al 15 del mes que se indica.

Banca**Colocaciones en moneda nacional**

(Saldos en miles de millones de pesos)

Período	Efectivas (1)		Letras de crédito	Subtotal (2)	Contingentes (3)	Compra de activos financieros con pacto de retroventa	Total
	Hasta un año	A más de un año					
2003 Dic.	8.778	11.535	6.567	26.880	967	449	28.295
2004 Dic.	9.193	15.262	5.559	30.014	1.324	488	31.826
2005 Dic.	10.085	20.120	5.179	35.384	1.808	327	37.519
2006 Dic.	11.976	24.181	4.903	41.060	2.205	242	43.507
2007 Dic.	14.216	30.986	4.683	49.885	2.767	249	52.901
2006 Ene.	10.185	20.339	5.106	35.630	1.812	256	37.698
Feb.	10.307	20.655	5.063	36.025	1.785	193	38.003
Mar.	10.454	21.219	5.045	36.718	1.815	228	38.761
Abr.	10.766	21.600	5.004	37.370	1.980	211	39.561
May.	10.946	21.836	5.004	37.786	1.851	220	39.857
Jun.	10.887	22.043	5.024	37.954	1.870	165	39.989
Jul.	11.021	22.456	5.027	38.504	1.922	206	40.632
Ago.	11.265	23.022	5.007	39.294	1.936	185	41.415
Sep.	11.350	23.266	5.014	39.630	1.965	222	41.817
Oct.	11.535	23.622	4.979	40.136	1.965	138	42.239
Nov.	11.672	24.029	4.931	40.632	2.030	154	42.816
Dic.	11.976	24.181	4.903	41.060	2.205	242	43.507
2007 Ene.	12.036	24.532	4.865	41.433	2.211	175	43.819
Feb.	12.117	24.966	4.845	41.928	2.235	174	44.337
Mar.	12.179	25.571	4.819	42.569	2.243	336	45.148
Abr.	12.646	25.909	4.784	43.339	2.242	270	45.851
May.	12.848	26.432	4.756	44.036	2.287	326	46.649
Jun.	12.847	27.117	4.764	44.728	2.335	306	47.369
Jul.	12.756	27.734	4.742	45.232	2.379	298	47.909
Ago.	13.061	28.365	4.722	46.148	2.443	318	48.909
Sep.	13.408	28.940	4.738	47.086	2.499	283	49.868
Oct.	13.281	29.651	4.707	47.639	2.572	178	50.389
Nov.	13.907	30.276	4.672	48.855	2.652	260	51.767
Dic.	14.216	30.986	4.683	49.885	2.767	249	52.901
2008 Ene. (4)			4.423	50.620			
Feb. (4)			4.355	51.318			
Mar. (4)			4.359	51.839			
Abr. (5) (4)			4.217	51.859			
May.							
Jun.							
Jul.							
Ago.							
Sep.							
Oct.							
Nov.							
Dic.							

(1) Corresponde a deudores en cuentas corrientes, préstamos comerciales, de consumo, hipotecarios e interfinancieros, créditos de comercio exterior, operaciones de factoraje, efectos de comercio, préstamos y dividendos reprogramados, varios deudores y créditos vencidos.

(2) Los subtotales pueden no coincidir con la suma de los parciales por efecto de aproximaciones estadísticas.

(3) Incluye deudores por: avales y fianzas, boletas de garantía y consignaciones, cartas de crédito simples o documentadas, cartas de crédito del exterior y transacciones a futuro de divisas en el mercado.

(4) Cifras provisionales.

(5) Saldo al 15 del mes que se indica.

Colocaciones en moneda extranjera

(Saldos en millones de dólares)

Período	Efectivas (1)			Contingentes (2)	Total
	Hasta un año	A más de un año	Subtotal		
2003 Dic.	3.576	1.471	5.047	2.203	7.250
2004 Dic.	4.284	1.803	6.087	2.606	8.693
2005 Dic.	5.524	2.029	7.553	3.157	10.710
2006 Dic.	6.625	2.457	9.082	4.127	13.209
2007 Dic.	8.514	2.885	11.399	4.932	16.331
2006 Ene.	5.716	1.945	7.661	3.075	10.736
Feb.	5.806	1.925	7.731	3.141	10.872
Mar.	5.979	1.961	7.940	3.205	11.145
Abr.	6.030	1.986	8.016	3.230	11.246
May.	5.971	1.967	7.938	3.529	11.467
Jun.	6.386	2.048	8.434	3.975	12.409
Jul.	6.237	2.178	8.415	3.740	12.155
Ago.	6.177	2.199	8.376	3.664	12.040
Sep.	6.465	2.230	8.695	3.617	12.312
Oct.	6.365	2.315	8.680	3.593	12.273
Nov.	6.533	2.344	8.877	3.740	12.617
Dic.	6.625	2.457	9.082	4.127	13.209
2007 Ene.	7.220	2.485	9.705	3.700	13.405
Feb.	7.246	2.553	9.799	3.754	13.553
Mar.	7.468	2.541	10.009	3.763	13.772
Abr.	7.537	2.585	10.122	4.115	14.237
May.	7.224	2.730	9.954	4.342	14.296
Jun.	7.440	2.735	10.175	4.438	14.613
Jul.	7.435	2.762	10.197	4.546	14.743
Ago.	7.583	2.812	10.395	4.540	14.935
Sep.	7.945	2.868	10.813	4.445	15.258
Oct.	8.184	2.903	11.087	4.983	16.070
Nov.	8.259	2.824	11.083	5.067	16.150
Dic.	8.514	2.885	11.399	4.932	16.331
2008 Ene. (3)			11.367		
Feb. (3)			11.632		
Mar. (3)			12.047		
Abr. (4) (3)			12.515		
May.					
Jun.					
Jul.					
Ago.					
Sep.					
Oct.					
Nov.					
Dic.					

(1) Corresponde a deudores en cuentas corrientes, préstamos comerciales, de consumo, hipotecarios e interfinancieros, créditos de comercio exterior, operaciones de factoraje, efectos de comercio, préstamos y dividendos reprogramados, varios deudores y créditos vencidos.

(2) Incluye deudores por: avales y fianzas, boletas de garantía y consignaciones, cartas de crédito simples o documentadas, cartas de crédito del exterior y transacciones a futuro de divisas en el mercado.

(3) Cifras provisionales.

(4) Saldos al 15 del mes que se indica.

Colocaciones en moneda nacional, promedios por sector y por reajustabilidad (1)

(Miles de millones de pesos)

Período	Sector				Total	No reajustables			Reajustables			
	Privado (2)	Público	Externo	Interfi- nanciero		Total	Hasta 1 año	A más de 1 año	Total	Hasta 1 año	A más de 1 año	En letras de crédito
2003 Dic.	26.224	84	13	464	26.785	10.680	6.851	3.829	16.105	1.925	7.590	6.590
2004 Dic.	29.243	146	14	297	29.700	12.241	7.118	5.123	17.458	1.978	9.861	5.620
2005 Dic.	34.414	223	49	296	34.982	14.812	8.172	6.640	20.170	1.870	13.104	5.196
2006 Dic.	40.238	200	38	292	40.768	18.202	10.051	8.151	22.566	1.717	15.923	4.926
2007 Dic.	48.672	233	56	364	49.325	22.198	11.746	10.452	27.127	2.357	20.100	4.670
2006 Ene.	34.753	223	52	271	35.299	15.184	8.364	6.820	20.115	1.595	13.370	5.150
Feb.	35.110	221	52	241	35.624	15.466	8.486	6.980	20.158	1.551	13.513	5.094
Mar.	35.544	251	51	319	36.165	15.733	8.624	7.109	20.432	1.627	13.743	5.062
Abr.	36.200	262	54	290	36.806	16.119	8.892	7.227	20.687	1.710	13.959	5.018
May.	36.779	223	54	286	37.342	16.237	8.933	7.304	21.105	1.783	14.322	5.000
Jun.	37.162	176	54	326	37.718	16.306	8.963	7.343	21.412	1.825	14.575	5.012
Jul.	37.496	177	54	325	38.052	16.459	9.009	7.450	21.593	1.855	14.724	5.014
Ago.	38.062	177	55	318	38.612	16.661	9.069	7.592	21.951	1.925	15.008	5.018
Sep.	38.658	168	24	307	39.157	16.820	9.114	7.706	22.337	1.991	15.338	5.008
Oct.	39.009	182	25	479	39.695	17.190	9.420	7.770	22.505	1.979	15.531	4.995
Nov.	39.619	182	39	361	40.201	17.659	9.668	7.991	22.542	1.795	15.780	4.967
Dic.	40.238	200	38	292	40.768	18.202	10.051	8.151	22.566	1.717	15.923	4.926
2007 Ene.	40.426	185	57	411	41.079	18.543	10.274	8.269	22.536	1.655	15.993	4.888
Feb.	40.898	198	40	332	41.468	18.637	10.264	8.373	22.831	1.714	16.255	4.862
Mar.	41.495	196	59	338	42.088	19.069	10.310	8.759	23.019	1.736	16.444	4.839
Abr.	42.035	181	43	393	42.652	19.520	10.447	9.073	23.132	1.768	16.565	4.799
May.	42.879	181	41	430	43.531	20.006	10.848	9.158	23.525	1.893	16.862	4.770
Jun.	43.369	201	54	420	44.044	20.007	10.713	9.294	24.037	1.978	17.309	4.750
Jul.	44.080	198	41	353	44.672	20.043	10.628	9.415	24.629	2.060	17.840	4.729
Ago.	44.859	195	41	410	45.505	20.299	10.691	9.608	25.206	2.131	18.351	4.724
Sep.	45.646	195	54	332	46.227	20.595	10.783	9.812	25.632	2.218	18.701	4.713
Oct.	46.515	190	53	407	47.165	20.942	10.976	9.966	26.223	2.290	19.226	4.707
Nov.	47.355	240	56	394	48.045	21.371	11.226	10.145	26.674	2.307	19.681	4.686
Dic.	48.672	233	56	364	49.325	22.198	11.746	10.452	27.127	2.357	20.100	4.670
2008 Ene. (3)				328	49.874							4.465
Feb. (3)				327	50.795							4.380
Mar. (3)				375	51.416							4.355
Abr. (4) (3)				306	51.687							4.332
May.												
Jun.												
Jul.												
Ago.												
Sep.												
Oct.												
Nov.												
Dic.												

(1) Excluye colocaciones contingentes y a través de *leasing*.

(2) Incluye colocaciones en letras de crédito. Descontando a las colocaciones del sector privado, las reajustables en letras de crédito, se obtiene el total de colocaciones efectivas. La definición de colocación efectiva está descrita en la nota (1) del cuadro Colocaciones en moneda nacional.

(3) Cifras provisionales a base de antecedentes proporcionados por el sistema financiero.

(4) Promedios del 1 al 15 del mes que se indica.

Colocaciones en moneda nacional, saldos por sector y por reajustabilidad (1)

(Miles de millones de pesos)

Periodo	Sector				Total	No reajustables			Reajustables			En letras de crédito
	Privado (2)	Público	Externo	Interfi-nanciero		Total	Hasta 1 año	A más de 1 año	Total	Hasta 1 año	A más de 1 año	
2003 Dic.	26.112	114	29	625	26.879	11.031	6.999	4.032	15.808	1.778	7.503	6.527
2004 Dic.	29.325	199	28	462	30.014	12.558	7.309	5.249	17.456	1.884	10.013	5.559
2005 Dic.	34.625	280	60	419	35.384	15.222	8.417	6.805	20.162	1.668	13.315	5.179
2006 Dic.	40.460	235	25	340	41.060	18.563	10.336	8.227	22.497	1.640	15.954	4.903
2007 Dic.	49.184	279	73	349	49.885	22.590	11.961	10.629	27.295	2.255	20.357	4.683
2006 Ene.	34.924	270	62	374	35.630	15.494	8.615	6.879	20.136	1.570	13.460	5.106
Feb.	35.275	273	64	413	36.025	15.762	8.716	7.046	20.263	1.591	13.609	5.063
Mar.	35.953	338	64	363	36.718	15.990	8.743	7.247	20.728	1.711	13.972	5.045
Abr.	36.591	338	64	377	37.370	16.345	8.991	7.354	21.025	1.775	14.246	5.004
May.	37.054	291	51	390	37.786	16.403	9.089	7.314	21.383	1.857	14.522	5.004
Jun.	37.418	197	52	287	37.954	16.442	9.003	7.439	21.512	1.884	14.604	5.024
Jul.	37.916	198	53	337	38.504	16.652	9.122	7.530	21.852	1.899	14.926	5.027
Ago.	38.624	199	53	418	39.294	17.040	9.318	7.722	22.254	1.947	15.300	5.007
Sep.	38.943	198	24	465	39.630	17.138	9.353	7.785	22.492	1.997	15.481	5.014
Oct.	39.409	222	24	481	40.136	17.587	9.687	7.900	22.549	1.848	15.722	4.979
Nov.	40.018	230	26	358	40.632	18.064	9.932	8.132	22.568	1.740	15.897	4.931
Dic.	40.460	235	25	340	41.060	18.563	10.336	8.227	22.497	1.640	15.954	4.903
2007 Ene.	40.757	231	47	398	41.433	18.685	10.328	8.357	22.748	1.708	16.175	4.865
Feb.	41.353	238	30	307	41.928	18.911	10.372	8.539	23.017	1.745	16.427	4.845
Mar.	41.876	209	49	435	42.569	19.439	10.432	9.007	23.130	1.747	16.564	4.819
Abr.	42.635	209	33	462	43.339	19.969	10.818	9.151	23.370	1.828	16.758	4.784
May.	43.303	210	31	492	44.036	20.184	10.892	9.292	23.852	1.956	17.140	4.756
Jun.	43.841	216	65	606	44.728	20.222	10.843	9.379	24.506	2.004	17.738	4.764
Jul.	44.589	223	51	369	45.232	20.204	10.653	9.551	25.028	2.103	18.183	4.742
Ago.	45.432	209	53	454	46.148	20.625	10.886	9.739	25.523	2.175	18.626	4.722
Sep.	46.325	260	64	437	47.086	20.977	11.134	9.843	26.109	2.274	19.097	4.738
Oct.	47.090	213	67	269	47.639	21.004	10.970	10.034	26.635	2.311	19.617	4.707
Nov.	48.141	281	71	362	48.855	21.896	11.583	10.313	26.959	2.324	19.963	4.672
Dic.	49.184	279	73	349	49.885	22.590	11.961	10.629	27.295	2.255	20.357	4.683
2008 Ene. (3)				369	50.620							4.423
Feb. (3)				428	51.318							4.355
Mar. (3)				465	51.839							4.359
Abr. (4) (3)				423	51.859							4.217
May.												
Jun.												
Jul.												
Ago.												
Sep.												
Oct.												
Nov.												
Dic.												

(1) Excluye colocaciones contingentes y a través de *leasing*.

(2) Incluye colocaciones en letras de crédito. Descontando a las colocaciones del sector privado, las reajustables en letras de crédito, se obtiene el total de colocaciones efectivas. La definición de colocación efectiva está descrita en la nota (1) del cuadro Colocaciones en moneda nacional.

(3) Cifras provisionales a base de antecedentes proporcionados por el sistema financiero.

(4) Saldo al 15 del mes que se indica.

Colocaciones en moneda extranjera, promedios por sector y por plazo (1)

(Millones de dólares)

Período	Sector (2)				Total	Hasta 1 año	A más de 1 año	Tipo de cambio (3)
	Privado	Público	Externo	Interfinanciero				
2003 Dic.	4.187	212	688	41	5.128	3.688	1.440	599,42
2004 Dic.	5.465	71	697	41	6.273	4.453	1.820	559,83
2005 Dic.	6.298	93	663	323	7.377	5.328	2.049	514,21
2006 Dic.	7.665	65	993	261	8.984	6.623	2.361	534,43
2007 Dic.	9.334	70	1.724	169	11.297	8.446	2.851	495,82
2006 Ene.	6.330	136	686	362	7.514	5.526	1.988	524,78
Feb.	6.603	49	646	355	7.653	5.715	1.938	517,76
Mar.	6.534	46	654	472	7.706	5.772	1.934	527,70
Abr.	6.719	48	667	340	7.774	5.780	1.994	518,62
May.	6.688	52	679	372	7.791	5.828	1.963	531,11
Jun.	6.617	49	747	524	7.937	5.942	1.995	547,31
Jul.	6.872	47	884	409	8.212	6.081	2.131	539,41
Ago.	7.032	43	860	244	8.179	5.992	2.187	537,77
Sep.	7.014	43	861	417	8.335	6.120	2.215	538,22
Oct.	7.367	49	897	365	8.678	6.361	2.317	525,99
Nov.	7.459	42	964	310	8.775	6.452	2.323	529,29
Dic.	7.665	65	993	261	8.984	6.623	2.361	534,43
2007 Ene.	7.792	60	1.078	359	9.289	6.839	2.450	545,18
Feb.	8.033	63	1.118	422	9.636	7.125	2.511	538,42
Mar.	7.936	67	1.203	550	9.756	7.205	2.551	539,37
Abr.	8.249	53	1.278	462	10.042	7.453	2.589	527,08
May.	8.216	59	1.409	337	10.021	7.351	2.670	527,52
Jun.	8.066	53	1.461	396	9.976	7.280	2.696	527,46
Jul.	7.907	42	1.535	450	9.934	7.185	2.749	523,08
Ago.	8.267	44	1.445	356	10.112	7.334	2.778	524,63
Sep.	8.652	54	1.505	318	10.529	7.682	2.847	511,72
Oct.	9.046	54	1.416	413	10.929	8.024	2.905	494,64
Nov.	9.118	54	1.521	101	10.794	7.969	2.825	508,47
Dic.	9.334	70	1.724	169	11.297	8.446	2.851	495,82
2008 Ene. (4)					10.953			
Feb. (4)					11.584			
Mar. (4)					12.011			
Abr. (5) (4)					12.294			
May.								
Jun.								
Jul.								
Ago.								
Sep.								
Oct.								
Nov.								
Dic.								

(1) Excluye colocaciones contingentes y a través de *leasing*.

(2) El desglose sectorial ha sido estimado a partir de la información de saldos de fines de mes.

(3) Corresponde al tipo de cambio contable del último día del mes.

(4) Cifras provisionales a base de antecedentes proporcionados por el sistema financiero.

(5) Promedios del 1 al 15 del mes que se indica.

Colocaciones por tipo de deudor (1)

(Saldos en miles de millones de pesos)

Periodo	Moneda nacional							Moneda extranjera (2)						
	Comerciales (3)	Consumo (3)	Vivienda	Comercio exterior	Vencidas	Otras	Total	Comerciales (3)	Consumo	Vivienda	Comercio exterior	Vencidas	Otras	Total
2003 Dic.	15.914	3.156	6.231	320	536	2.974	29.131	1.693	11	-	2.581	11	54	4.349
2004 Dic.	17.902	4.337	7.584	383	446	2.315	32.966	1.731	11	-	3.004	9	111	4.867
2005 Dic.	23.766	5.455	9.241	445	-	419	39.326	2.141	13	-	3.183	-	170	5.507
2006 Dic.	27.235	6.770	10.800	585	-	340	45.730	2.676	16	-	4.220	-	141	7.053
2007 Dic.	33.390	7.809	13.432	646	-	319	55.597	3.279	18	-	4.757	-	85	8.139
2005 Ene.	18.082	4.393	7.627	389	458	2.374	33.323	1.876	14	-	3.156	10	91	5.147
Feb.	18.102	4.441	7.657	416	461	2.397	33.473	1.856	19	-	3.244	10	76	5.205
Mar. (4)	20.601	4.607	7.868	433	-	473	33.982	2.028	17	-	3.286	-	51	5.381
Abr.	20.921	4.683	7.923	503	-	589	34.619	2.101	16	-	3.369	-	116	5.602
May.	21.177	4.718	8.057	522	-	474	34.948	2.063	19	-	3.487	-	244	5.813
Jun.	21.302	4.779	8.215	454	-	440	35.189	2.063	18	-	3.437	-	322	5.839
Jul.	21.510	4.861	8.363	412	-	428	35.575	1.975	17	-	3.348	-	212	5.551
Ago.	21.847	4.964	8.566	440	-	389	36.206	1.958	16	-	3.291	-	215	5.480
Sep.	22.329	5.082	8.796	450	-	554	37.210	1.949	18	-	3.203	-	145	5.315
Oct.	22.682	5.203	8.959	472	-	401	37.716	1.981	18	-	3.365	-	121	5.486
Nov.	23.402	5.349	9.112	459	-	520	38.842	1.948	16	-	3.222	-	140	5.326
Dic.	23.766	5.455	9.241	445	-	419	39.326	2.141	13	-	3.183	-	170	5.507
2006 Ene.	23.876	5.556	9.317	480	-	374	39.604	2.001	15	-	3.425	-	194	5.634
Feb.	24.022	5.629	9.410	522	-	413	39.997	1.973	20	-	3.449	-	186	5.629
Mar.	24.462	5.814	9.540	549	-	364	40.729	2.071	17	-	3.537	-	256	5.881
Abr.	25.055	5.919	9.635	582	-	377	41.567	2.089	15	-	3.545	-	182	5.831
May.	25.129	5.991	9.796	587	-	390	41.892	2.095	20	-	3.774	-	201	6.091
Jun.	25.233	6.074	9.949	549	-	287	42.093	2.305	21	-	4.151	-	305	6.781
Jul.	25.525	6.168	10.134	546	-	337	42.711	2.353	20	-	3.959	-	226	6.558
Ago.	25.872	6.319	10.349	575	-	418	43.532	2.375	19	-	3.950	-	134	6.478
Sep.	25.971	6.430	10.481	588	-	465	43.936	2.316	22	-	4.051	-	234	6.623
Oct.	26.274	6.545	10.584	591	-	481	44.475	2.251	22	-	3.989	-	192	6.454
Nov.	26.736	6.671	10.696	624	-	358	45.083	2.413	20	-	4.073	-	166	6.672
Dic.	27.235	6.770	10.800	585	-	340	45.730	2.676	16	-	4.220	-	141	7.053
2007 Ene.	27.361	6.845	10.929	611	-	398	46.143	2.743	20	-	4.339	-	205	7.307
Feb.	27.753	6.899	11.070	641	-	307	46.670	2.701	26	-	4.341	-	231	7.300
Mar.	28.040	7.035	11.237	631	-	435	47.377	2.758	22	-	4.344	-	305	7.430
Abr.	28.526	7.125	11.392	674	-	462	48.179	2.761	21	-	4.469	-	245	7.496
May.	28.951	7.162	11.617	727	-	493	48.950	2.735	25	-	4.592	-	176	7.529
Jun.	29.287	7.217	11.889	719	-	606	49.718	2.904	23	-	4.568	-	213	7.708
Jul.	29.765	7.306	12.123	755	-	369	50.317	2.923	24	-	4.508	-	241	7.696
Ago.	30.342	7.434	12.409	738	-	454	51.378	3.002	22	-	4.622	-	192	7.838
Sep.	31.052	7.504	12.721	705	-	437	52.419	3.012	26	-	4.606	-	167	7.811
Oct.	31.512	7.604	12.983	717	-	269	53.085	3.197	24	-	4.521	-	206	7.948
Nov.	32.501	7.718	13.183	689	-	357	54.447	3.264	23	-	4.855	-	53	8.195
Dic.	33.390	7.809	13.432	646	-	319	55.597	3.279	18	-	4.757	-	85	8.139

(1) Incluye bancos y sociedades financieras.

(2) Cifras expresadas en pesos a base del tipo de cambio de paridad contable al último día de cada mes.

(3) A partir de enero de 2004, las colocaciones comerciales y de consumo incluyen los sobregiros en cuenta corriente. Hasta diciembre de 2003, los sobregiros se incluían en la partida "otras".

(4) A partir de marzo de 2005, las colocaciones comerciales, de consumo y de vivienda incluyen los respectivos créditos vencidos y contratos de *leasing*. Por esta razón dejó de aparecer la información de las colocaciones vencidas.

Fuente: Superintendencia de Bancos e Instituciones Financieras (SBIF).

Colocaciones por tipo de deudor (1) (Continuación)

(Saldos en miles de millones de pesos)

Consolidado (moneda nacional + moneda extranjera) (2)							Periodo
Comerciales (3)	Consumo (3)	Vivienda	Comercio exterior	Vencidas	Otras	Total	
17.607	3.167	6.231	2.901	547	3.027	33.481	2003 Dic.
19.633	4.348	7.584	3.388	455	2.425	37.833	2004 Dic.
25.907	5.468	9.241	3.628	-	589	44.833	2005 Dic.
29.911	6.786	10.800	4.806	-	480	52.782	2006 Dic.
36.669	7.827	13.432	5.403	-	404	63.735	2007 Dic.
19.958	4.406	7.627	3.545	469	2.464	38.469	2005 Ene.
19.957	4.460	7.657	3.660	471	2.473	38.678	Feb.
22.629	4.623	7.868	3.719	-	524	39.364	Mar. (4)
23.022	4.699	7.923	3.872	-	706	40.221	Abr.
23.240	4.737	8.057	4.009	-	717	40.761	May.
23.365	4.796	8.215	3.891	-	761	41.028	Jun.
23.485	4.878	8.363	3.760	-	640	41.126	Jul.
23.804	4.980	8.566	3.731	-	604	41.686	Ago.
24.278	5.100	8.796	3.653	-	700	42.526	Sep.
24.663	5.221	8.959	3.836	-	522	43.201	Oct.
25.350	5.365	9.112	3.682	-	659	44.168	Nov.
25.907	5.468	9.241	3.628	-	589	44.833	Dic.
25.877	5.571	9.317	3.905	-	568	45.239	2006 Ene.
25.996	5.650	9.410	3.971	-	599	45.626	Feb.
26.532	5.831	9.540	4.086	-	620	46.610	Mar.
27.144	5.935	9.635	4.126	-	558	47.398	Abr.
27.224	6.011	9.796	4.361	-	591	47.983	May.
27.538	6.095	9.949	4.700	-	592	48.874	Jun.
27.879	6.188	10.134	4.505	-	563	49.269	Jul.
28.248	6.338	10.349	4.524	-	552	50.010	Ago.
28.287	6.452	10.481	4.639	-	699	50.558	Sep.
28.525	6.567	10.584	4.580	-	673	50.929	Oct.
29.148	6.691	10.696	4.697	-	524	51.755	Nov.
29.911	6.786	10.800	4.806	-	480	52.782	Dic.
30.104	6.864	10.929	4.950	-	603	53.450	2007 Ene.
30.454	6.925	11.070	4.982	-	538	53.969	Feb.
30.798	7.057	11.237	4.975	-	739	54.806	Mar.
31.288	7.146	11.392	5.143	-	707	55.675	Abr.
31.686	7.187	11.617	5.319	-	669	56.479	May.
32.191	7.240	11.889	5.287	-	819	57.426	Jun.
32.688	7.329	12.123	5.263	-	610	58.013	Jul.
33.344	7.456	12.409	5.360	-	646	59.216	Ago.
34.064	7.530	12.721	5.311	-	604	60.230	Sep.
34.709	7.628	12.983	5.238	-	475	61.033	Oct.
35.765	7.741	13.183	5.544	-	410	62.641	Nov.
36.669	7.827	13.432	5.403	-	404	63.735	Dic.

Colocaciones en moneda extranjera, saldos por sector y por plazo (1)

(Millones de dólares)

Periodo	Sector (2)				Total	Hasta 1 año	A más de 1 año	Tipo de cambio (3)
	Privado	Público	Externo	Interfinanciero				
2003 Dic.	4.121	208	678	40	5.047	3.576	1.471	599,42
2004 Dic.	5.303	69	676	39	6.087	4.284	1.803	559,83
2005 Dic.	6.448	95	679	331	7.553	5.524	2.029	514,21
2006 Dic.	7.749	66	1.004	263	9.082	6.625	2.457	534,43
2007 Dic.	9.419	71	1.739	170	11.399	8.514	2.885	495,82
2006 Ene.	6.454	139	699	369	7.661	5.716	1.945	524,78
Feb.	6.670	49	653	359	7.731	5.806	1.925	517,76
Mar.	6.733	47	674	486	7.940	5.979	1.961	527,70
Abr.	6.928	50	688	350	8.016	6.030	1.986	518,62
May.	6.815	52	692	379	7.938	5.971	1.967	531,11
Jun.	7.031	52	794	557	8.434	6.386	2.048	547,31
Jul.	7.042	48	905	420	8.415	6.237	2.178	539,41
Ago.	7.201	44	881	250	8.376	6.177	2.199	537,77
Sep.	7.317	45	898	435	8.695	6.465	2.230	538,22
Oct.	7.368	49	898	365	8.680	6.365	2.315	525,99
Nov.	7.545	43	975	314	8.877	6.533	2.344	529,29
Dic.	7.749	66	1.004	263	9.082	6.625	2.457	534,43
2007 Ene.	8.141	63	1.126	375	9.705	7.220	2.485	545,18
Feb.	8.169	64	1.137	429	9.799	7.246	2.553	538,42
Mar.	8.142	68	1.234	565	10.009	7.468	2.541	539,37
Abr.	8.314	54	1.288	466	10.122	7.537	2.585	527,08
May.	8.161	58	1.400	335	9.954	7.224	2.730	527,52
Jun.	8.226	55	1.490	404	10.175	7.440	2.735	527,46
Jul.	8.117	43	1.575	462	10.197	7.435	2.762	523,08
Ago.	8.499	45	1.486	365	10.395	7.583	2.812	524,63
Sep.	8.885	55	1.546	327	10.813	7.945	2.868	511,72
Oct.	9.177	54	1.437	419	11.087	8.184	2.903	494,64
Nov.	9.363	55	1.561	104	11.083	8.259	2.824	508,47
Dic.	9.419	71	1.739	170	11.399	8.514	2.885	495,82
2008 Ene. (4)					11.367			
Feb. (4)					11.632			
Mar. (4)					12.047			
Abr. (5) (4)					12.515			
May.								
Jun.								
Jul.								
Ago.								
Sep.								
Oct.								
Nov.								
Dic.								

(1) Excluye colocaciones contingentes y a través de *leasing*.

(2) El desglose sectorial ha sido estimado a partir de la información de saldos de fines de mes.

(3) Corresponde al tipo de cambio contable del último día del mes.

(4) Cifras provisionales a base de antecedentes proporcionados por el sistema financiero.

(5) Saldo al 15 del mes que se indica.

Inversiones financieras en moneda nacional (*)

(Saldos en miles de millones de pesos)

Periodo	Documen- tos del Banco Central	Documen- tos de la Tesorería General de la República	Otros do- cumentos emitidos por orga- nismos fiscales	Letras de crédito emitidas por otras institu- ciones financieras del país	Otros do- cumentos emitidos por otras institu- ciones financieras del país	Letras de crédito de emisión propia	Instrumentos de empresas emitidos en el país	Otros instrumentos emitidos en el país	Otros instrumentos emitidos en el exterior	Total
2003 Dic.	4.312	101	119	554	1.157	6	137	287	-	6.673
2004 Dic.	4.137	94	137	379	1.389	6	170	343	-	6.655
2005 Dic.	3.206	94	212	703	2.134	0	44	253	-	6.647
2006 Dic.	3.901	232	76	392	2.208	3	74	74	45	7.005
2007 Dic.	4.353	493	97	574	3.334	1	75	98	41	9.066
2005 Ene.	4.273	94	140	420	1.244	6	175	350	-	6.702
Feb.	3.877	91	119	419	1.232	6	182	327	-	6.252
Mar.	3.425	89	126	414	1.277	6	138	284	-	5.759
Abr.	3.258	90	105	439	1.291	0	138	271	-	5.592
May.	3.420	108	121	436	1.609	0	137	362	-	6.193
Jun.	3.181	101	140	480	1.662	0	134	380	-	6.078
Jul.	3.705	102	134	434	1.530	0	155	347	-	6.406
Ago.	3.235	103	126	431	1.565	0	128	352	-	5.939
Sep.	3.279	118	145	421	1.729	0	150	312	-	6.153
Oct.	3.184	109	150	621	1.822	0	90	290	-	6.266
Nov.	2.707	105	149	636	1.908	0	63	215	-	5.783
Dic.	3.206	94	212	703	2.134	0	44	253	-	6.647
2006 Ene.	2.841	94	173	662	1.978	0	84	259	-	6.090
Feb.	2.907	94	135	643	1.828	0	52	255	-	5.915
Mar.	2.956	94	114	603	1.767	0	80	293	-	5.905
Abr.	3.811	95	100	574	1.709	0	75	276	-	6.639
May.	3.410	97	122	519	1.645	0	36	243	-	6.072
Jun.	3.315	98	111	526	1.410	0	12	251	-	5.723
Jul.	3.241	109	94	479	1.274	0	13	245	-	5.454
Ago.	3.900	150	82	530	1.322	43	129	18	17	6.191
Sep.	3.659	143	75	498	1.450	15	75	75	41	6.031
Oct.	3.337	160	81	443	1.700	14	71	70	32	5.907
Nov.	3.440	168	71	402	1.864	16	59	81	39	6.139
Dic.	3.901	232	76	392	2.208	3	74	74	45	7.005
2007 Ene.	3.990	212	73	362	1.893	2	110	61	46	6.750
Feb.	4.123	223	74	378	1.816	3	134	58	60	6.870
Mar.	4.249	313	104	348	1.960	3	66	117	53	7.213
Abr.	4.266	395	116	592	1.935	4	56	122	49	7.537
May.	4.361	387	90	508	2.187	3	53	123	46	7.760
Jun.	4.521	329	124	516	2.277	3	140	130	44	8.085
Jul.	4.282	383	124	528	2.431	3	49	129	51	7.980
Ago.	4.533	430	108	519	2.750	3	54	112	44	8.553
Sep.	4.263	441	100	523	2.806	2	55	107	46	8.342
Oct.	4.562	444	89	500	2.896	3	57	109	28	8.687
Nov.	4.448	521	99	533	2.937	1	71	94	41	8.747
Dic.	4.353	493	97	574	3.334	1	75	98	41	9.066

(*) A partir de junio de 2006, la clasificación de las inversiones financieras corresponde a las nuevas instrucciones de la Superintendencia de Bancos e Instituciones Financieras.

Inversiones financieras en moneda extranjera (*)

(Saldos en millones de pesos)

Período		Documentos emitidos por el Banco Central	Documentos emitidos por organismos fiscales	Documentos emitidos por otras instituciones financieras del país	Inversiones en el exterior	Resto de inversiones financieras	Total
2003	Dic.	159.327	16.446	88.811	99.232	76.747	440.563
2004	Dic.	577.321	61.054	21.107	269.368	116.448	1.526.581
2005	Dic.	595.675	27.429	5.150	225.328	125.387	978.969
2006	Dic.	-	46.744	4.337	427.752	50.381	529.214
2007	Dic.	-	29.192	22.038	390.471	28.165	469.866
2005	Ene.	673.145	68.123	20.312	314.330	134.645	1.210.555
	Feb.	706.474	75.242	23.475	380.282	129.840	1.315.313
	Mar.	835.181	18.420	22.226	353.390	151.871	1.381.088
	Abr.	874.000	18.262	20.692	296.336	158.671	1.367.961
	May.	941.827	18.230	21.500	272.919	151.926	1.406.402
	Jun.	1.031.527	18.241	33.642	287.409	162.009	1.532.828
	Jul.	964.615	17.316	13.004	320.298	156.799	1.472.032
	Ago.	864.497	16.798	3.822	295.903	156.228	1.337.248
	Sep.	751.519	16.401	1.389	236.263	140.930	1.146.502
	Oct.	708.640	28.084	2.639	254.008	139.226	1.132.597
	Nov.	386.827	23.030	1.247	218.132	136.203	765.439
	Dic.	595.675	27.429	5.150	225.328	125.387	978.969
2006	Ene.	530.556	24.360	5.255	469.114	90.999	1.120.284
	Feb.	541.696	24.110	2.594	243.359	63.926	875.685
	Mar.	481.159	24.660	1.323	358.271	35.723	901.136
	Abr.	454.065	25.190	0	366.566	30.681	876.502
	May.	374.973	25.884	115	382.210	30.962	814.144
	Jun.	316.552	56.235	9.705	538.958	201.918	1.123.368
	Jul.	311.819	52.608	5.918	554.395	132.034	1.056.774
	Ago.	199.180	15.926	6.394	611.823	200.112	1.033.435
	Sep.	166.654	50.291	10.315	662.221	107.631	997.112
	Oct.	179.318	45.732	7.713	380.185	208.126	821.074
	Nov.	92.896	46.230	5.054	261.968	174.192	580.340
	Dic.	-	46.744	4.337	427.752	50.381	529.214
2007	Ene.	-	46.371	7.301	327.102	199.946	580.720
	Feb.	-	46.461	3.558	317.606	198.862	566.487
	Mar.	-	46.678	858	331.516	200.002	579.054
	Abr.	-	45.656	4.472	231.427	193.508	475.063
	May.	-	45.389	3.694	252.535	307.164	608.782
	Jun.	-	45.505	2.640	227.734	308.100	583.979
	Jul.	-	31.774	2.622	505.115	81.720	621.231
	Ago.	-	29.546	2.646	362.844	44.056	439.092
	Sep.	-	28.996	2.592	558.273	38.688	628.549
	Oct.	-	28.313	3.104	417.161	86.835	535.413
	Nov.	-	29.669	11.286	503.940	39.384	584.279
	Dic.	-	29.192	22.038	390.471	28.165	469.866

(*) A partir de junio de 2006, la clasificación de las inversiones financieras corresponde a las nuevas instrucciones de la Superintendencia de Bancos e Instituciones Financieras.

Depósitos y captaciones en moneda nacional (1) (2)

(Saldos en miles de millones de pesos)

Período	Ventas de títulos de crédito con pacto de retrocompra	Obligaciones en letras de crédito	Depósitos a menos de treinta días			Depósitos y captaciones a más de 30 días						Total
			En cuentas corrientes	Ahorro a la vista	Otros	De 30 a 89 días	De 90 a 365 días		A más de un año		Ahorro a plazo	
							Reajutable	No reajutable	Reajutable	No reajutable		
2003 Dic.	532	6.230	4.929	48	3.070	4.787	1.022	2.663	4.255	2.531	2.249	32.316
2004 Dic.	412	5.820	5.610	52	2.840	5.243	834	3.751	5.987	3.002	2.186	35.736
2005 Dic.	543	5.095	6.286	55	1.676	6.710	1.292	4.356	7.999	3.761	2.246	40.020
2006 Dic.	722	4.851	7.389	60	2.049	6.991	850	4.968	9.947	5.940	2.278	46.045
2007 Dic.	733	4.712	8.975	64	2.479	7.415	1.664	5.571	14.541	6.452	2.364	54.971
2005 Ene.	605	5.498	5.646	52	3.206	5.644	786	3.795	6.057	2.980	2.174	36.443
Feb.	595	5.447	5.570	54	3.176	5.770	774	3.838	6.043	3.016	2.164	36.448
Mar.	727	5.395	5.608	54	3.326	5.918	768	4.200	6.240	3.103	2.163	37.503
Abr.	784	5.122	5.765	54	2.963	5.753	800	4.132	6.650	3.238	2.179	37.441
May.	735	5.154	5.911	54	2.985	5.723	904	4.441	6.782	3.602	2.224	38.515
Jun.	657	5.168	5.750	57	3.710	6.244	976	4.022	6.934	3.684	2.246	39.448
Jul.	541	4.997	5.543	53	2.528	6.226	1.041	4.002	7.196	3.784	2.246	38.157
Ago.	693	5.098	5.504	50	2.915	5.849	1.122	3.827	7.530	3.695	2.246	38.529
Sep.	687	5.168	5.486	53	2.695	5.734	1.116	3.914	7.690	3.918	2.257	38.718
Oct.	679	5.066	5.620	50	2.728	6.119	1.094	4.102	8.032	3.917	2.261	39.669
Nov.	1.075	5.117	5.726	51	3.012	6.444	1.287	4.084	8.066	3.743	2.258	40.863
Dic.	543	5.095	6.286	55	1.676	6.710	1.292	4.356	7.999	3.761	2.246	40.020
2006 Ene.	687	4.903	6.216	53	1.680	6.553	1.252	5.144	7.714	3.750	2.236	40.187
Feb.	572	4.908	6.005	56	1.565	6.637	1.170	5.095	7.915	4.209	2.236	40.370
Mar.	863	4.925	6.057	55	1.643	6.482	1.216	5.269	7.888	4.659	2.238	41.295
Abr.	705	4.807	6.308	55	1.931	6.288	1.063	5.455	7.576	5.135	2.245	41.567
May.	690	4.869	6.530	58	1.612	6.796	1.220	5.307	7.750	4.889	2.282	42.003
Jun.	565	4.922	6.388	65	1.779	7.005	1.278	4.936	8.002	4.840	2.298	42.078
Jul.	485	4.824	6.299	72	1.907	7.711	1.400	4.715	7.988	4.722	2.305	42.430
Ago.	859	4.879	6.074	77	1.851	7.587	1.456	4.577	8.268	5.083	2.307	43.016
Sep.	1.079	4.912	6.239	79	1.848	6.980	1.397	4.867	8.759	5.228	2.318	43.707
Oct.	525	4.824	6.157	53	1.729	7.228	1.141	4.946	9.347	5.428	2.312	43.688
Nov.	940	4.845	6.419	54	2.032	6.808	937	5.169	9.679	5.575	2.291	44.749
Dic.	722	4.851	7.389	60	2.049	6.991	850	4.968	9.947	5.940	2.278	46.045
2007 Ene.	749	4.713	7.069	57	1.962	7.161	988	4.785	10.338	6.466	2.274	46.562
Feb.	660	4.740	7.121	56	1.906	7.169	1.048	5.028	10.271	6.700	2.276	46.976
Mar.	595	4.758	7.217	60	2.026	7.688	1.050	5.423	10.238	6.534	2.278	47.868
Abr.	566	4.669	7.335	54	2.880	7.954	970	5.571	10.627	6.326	2.279	49.230
May.	789	4.717	7.470	69	2.145	8.800	825	5.265	10.819	6.569	2.311	49.780
Jun.	529	4.756	7.216	60	2.239	8.461	901	5.653	11.218	6.865	2.327	50.226
Jul.	477	4.665	7.286	55	2.180	8.255	878	5.564	11.770	6.986	2.331	50.448
Ago.	714	4.729	7.158	55	2.203	7.634	1.020	5.412	12.144	6.904	2.339	50.311
Sep.	594	4.780	7.510	59	2.368	7.518	1.264	5.433	12.900	6.669	2.361	51.457
Oct.	905	4.657	7.219	53	2.470	7.013	1.325	5.706	13.647	6.626	2.373	51.994
Nov.	1.056	4.692	7.704	57	2.333	7.100	1.477	6.028	14.365	6.480	2.364	53.657
Dic.	733	4.712	8.975	64	2.479	7.415	1.664	5.571	14.541	6.452	2.364	54.971

(1) Desde el 1 de enero de 2003, ya no opera ninguna sociedad financiera.

(2) Cifras provisionales.

Depósitos en moneda extranjera

(Saldos en millones de dólares)

Periodo	Depósitos a la vista (1)	Depósitos a plazo (2)	Total
2003 Dic.	1.004,11	3.922,00	4.926,11
2004 Dic.	1.083,70	4.562,30	5.646,00
2005 Dic.	1.272,33	7.154,13	8.426,46
2006 Dic.	1.405,80	7.122,30	8.528,10
2007 Dic.	1.736,90	9.426,00	11.162,90
2005 Ene.	1.195,90	4.526,50	5.722,40
Feb.	1.189,50	4.654,60	5.844,10
Mar.	1.180,60	4.405,00	5.585,60
Abr.	1.429,60	4.619,22	6.048,82
May.	1.264,70	4.905,20	6.169,90
Jun.	1.269,50	4.742,40	6.011,90
Jul.	1.242,10	4.822,80	6.064,90
Ago.	1.262,80	5.490,60	6.753,40
Sep.	1.371,00	5.672,40	7.043,40
Oct.	1.162,00	5.807,10	6.969,10
Nov.	1.333,20	5.971,92	7.305,12
Dic.	1.272,33	7.154,13	8.426,46
2006 Ene.	1.417,00	7.001,60	8.418,60
Feb.	1.376,66	7.311,33	8.687,99
Mar.	1.274,80	6.460,50	7.735,30
Abr.	1.590,70	6.683,60	8.274,30
May.	1.546,68	6.848,98	8.395,66
Jun.	1.772,20	7.242,50	9.014,70
Jul.	1.468,10	7.255,90	8.724,00
Ago.	1.359,20	7.451,90	8.811,10
Sep.	1.400,61	7.350,58	8.751,19
Oct.	1.409,40	7.480,60	8.890,00
Nov.	1.434,50	7.602,20	9.036,70
Dic.	1.405,80	7.122,30	8.528,10
2007 Ene.	1.538,30	7.181,00	8.719,30
Feb.	1.460,20	7.373,50	8.833,70
Mar.	1.477,53	6.992,37	8.469,90
Abr.	2.176,90	7.198,60	9.375,50
May.	1.594,60	7.592,40	9.187,00
Jun.	1.595,90	7.490,20	9.086,10
Jul.	1.598,70	7.796,80	9.395,50
Ago.	1.494,60	7.777,70	9.272,30
Sep.	1.659,00	8.245,60	9.904,60
Oct.	1.648,20	9.209,40	10.857,60
Nov.	1.905,10	8.886,70	10.791,80
Dic.	1.736,90	9.426,00	11.162,90

(1) Depósitos exigibles a menos de treinta días.

(2) Depósitos exigibles a treinta días o más.

Depósitos y colocaciones, sectores privado y público no financieros (1)

(Millones de pesos)

Período	Promedios		Saldos	
	Depósitos	Colocaciones (2)	Depósitos	Colocaciones (2)
2003 Dic.	26.500.029	28.944.503	26.231.532	28.820.588
2004 Dic.	30.007.254	32.488.002	30.446.710	32.531.357
2005 Dic.	36.214.111	37.923.453	36.411.512	38.268.937
2006 Dic.	42.245.240	44.569.422	42.356.217	44.879.795
2007 Dic.	50.759.028	53.567.660	51.182.425	54.168.054
2005 Ene.	30.968.913	32.771.180	31.262.991	33.054.664
Feb.	31.139.258	33.025.010	31.513.553	33.202.532
Mar.	31.599.391	33.363.345	32.378.480	33.847.770
Abr.	32.483.003	33.891.826	32.968.282	34.423.465
May.	33.435.481	34.442.967	34.074.706	34.786.673
Jun.	33.984.596	34.688.758	34.858.180	34.810.016
Jul.	34.273.313	34.821.634	34.026.723	35.017.105
Ago.	34.312.172	35.108.043	34.220.942	35.597.507
Sep.	34.298.000	35.717.149	34.546.766	36.258.836
Oct.	35.396.941	36.431.292	35.214.961	36.963.915
Nov.	35.982.873	37.123.982	35.950.543	37.678.959
Dic.	36.214.111	37.923.453	36.411.512	38.268.937
2006 Ene.	36.924.972	38.369.845	36.595.159	38.654.328
Feb.	37.135.373	38.774.667	37.118.255	39.027.322
Mar.	37.469.864	39.266.624	37.179.380	39.869.079
Abr.	37.698.306	39.971.032	37.658.608	40.548.379
May.	38.312.947	40.581.555	38.364.124	40.991.955
Jun.	38.974.945	40.986.169	38.810.382	41.491.992
Jul.	39.397.926	41.405.225	39.099.974	41.938.910
Ago.	39.732.649	42.044.106	39.498.735	42.719.729
Sep.	40.268.626	42.623.880	39.791.290	43.103.535
Oct.	40.850.704	43.091.536	40.464.681	43.532.072
Nov.	41.313.025	43.471.537	41.204.288	44.264.087
Dic.	42.245.240	44.569.422	42.356.217	44.879.795
2007 Ene.	43.293.188	44.892.029	43.139.653	45.460.123
Feb.	43.850.843	45.455.433	43.555.191	46.023.344
Mar.	44.512.494	46.007.340	44.284.439	46.513.096
Abr.	45.379.398	46.591.766	46.026.984	47.254.558
May.	46.694.808	47.424.765	46.412.080	47.848.387
Jun.	47.309.894	47.852.077	47.088.820	48.425.250
Jul.	47.831.099	48.436.115	47.469.483	49.080.008
Ago.	47.754.227	49.414.049	46.970.962	50.122.760
Sep.	48.241.773	50.295.371	48.143.324	51.160.237
Oct.	49.157.424	51.205.733	48.497.934	51.869.296
Nov.	50.108.466	52.258.707	49.713.944	53.211.190
Dic.	50.759.028	53.567.660	51.182.425	54.168.054

(1) Este cuadro compara la evolución de los depósitos recibidos y los créditos asignados a los sectores privado y público no financieros. Las cifras de depósitos se han calculado sumando los depósitos en las cuentas corrientes bancarias del sector privado no financiero, netas de canje; el cuasidinero privado y público; el dinero giral, deducidos los depósitos del sector público en el Banco Central, y los depósitos en moneda extranjera de los sectores privado y público no financiero en los bancos.

(2) Las cifras de colocaciones se han calculado sumando las colocaciones en moneda nacional y las colocaciones en moneda extranjera de los sectores privado y público no financieros.

Balance del Banco Central de Chile (1)

(Saldos en miles de millones de pesos al 31 de diciembre de cada año)

Especificación	2000	2001	2002	2003	2004	2005	2006	2007
Activos (1)	15.594	17.357	17.757	15.807	14.891	13.535	13.829	10.940
Reservas internacionales netas	8.653	9.449	10.936	9.501	8.966	8.722	10.383	8.384
Pagarés fiscales	4.039	4.515	4.504	3.501	2.705	1.464	678	69
Otros activos con el sector público	510	534	565	588	619	662	698	772
Deuda subordinada	1.251	1.376	892	924	934	947	933	957
Instrumentos de política monetaria (2)					0	1.127	939	564
Otros	297	275	271	265	252	206	197	194
Pasivos (1)	16.310	17.107	16.880	16.351	16.131	15.959	15.973	13.118
Base monetaria	1.713	1.894	1.983	2.094	2.329	2.928	3.406	3.672
Pagarés de política monetaria (3)	11.920	12.874	13.401	12.972	12.060	10.245	8.601	7.758
Otros pasivos de política monetaria (4)					174	1.863	2.166	1.163
Cuentas corrientes y encaje en M/E	67	169	236	37	77	374	524	116
Depósitos fisco y otros sector público	1.395	1.174	493	127	205	140	1.068	207
Otros	983	846	655	1.034	1.286	409	207	202
Patrimonio (1)	-717	250	877	-545	-1.241	-2.424	-2.144	-2.177
Capital inicial revalorizado	-896	-739	258	886	-558	-1.286	-2.475	-2.281
Capital inicial nominal	-855	-717	250	877	-545	-1.241	-2.424	-2.144
Revalorización capital propio	-40	-22	8	9	-14	-45	-51	-137
Resultado neto	181	987	619	-1.431	-682	-1.138	8	-283
Resultados no financieros (5)	-10	-23	-27	-24	-27	-27	-44	-52
Intereses netos (5)	-165	-200	-353	-285	-216	-104	-8	70
Cambios de valor (6)	315	1.188	1.007	-1.112	-452	-1.052	10	-438
Menos: Revalorización capital propio	40	22	-8	-9	14	45	51	137
Aporte de capital						0	323	387

(1) El patrimonio evaluado es equivalente a la medición contable, sin embargo, los totales de activos y pasivos difieren, básicamente, por diferencia de tratamiento de provisiones y de activos y pasivos transitorios.

(2) Incluye créditos a bancos garantizados con depósitos en moneda extranjera (*SWAPS* de divisas) o con documentos libres de riesgo (*repos*), y líneas de liquidez en moneda nacional y extranjera.

(3) Incluye PDBC, BCP, PRC, CERO UF, BCU y BCD.

(4) Depósitos bancarios de corto plazo remunerados en moneda nacional y en moneda extranjera. Los depósitos en moneda extranjera, excepto los diarios, garantizan créditos en moneda nacional (nota 3).

(5) El componente en moneda extranjera de estos rubros se convierte a pesos utilizando tipos de cambio promedio.

(6) Incluye reajustes en moneda nacional y efecto de las fluctuaciones del tipo de cambio sobre los activos y pasivos en moneda extranjera. En el 2006 incluye, además, el castigo de la pérdida diferida.

Fuente: Banco Central de Chile.

Activos y pasivos del Banco Central de Chile (1)

(Saldos en miles de millones de pesos)

Período	Posición externa neta		Crédito interno				Total	Pasivos monetarios			
	Reservas internacionales	Otros	Sector privado (2)	Gobierno General (neto)	Bancos y financieras			Base monetaria		Pagarés	
					Documentos	Otros (2)		Otros (neto) (3)	Circulante		Reservas monetarias
2003 Dic.	9.500	26	904	3.962	1	-714	833	14.512	1.407	687	12.418
2004 Dic.	8.965	31	916	3.119	0	-1.072	1.541	13.500	1.627	702	11.170
2005 Dic.	8.721	33	938	1.987	0	-1.577	2.754	12.857	1.877	1.051	9.929
2006 Dic.	10.383	42	924	308	0	-2.357	2.051	11.351	2.149	1.256	7.945
2007 Dic.	8.384	39	946	634	0	-1.228	2.107	10.883	2.429	1.243	7.211
2006 Ene.	8.344	38	940	1.884	0	-1.163	2.589	12.632	1.748	1.060	9.825
Feb.	8.350	37	944	1.910	0	-1.695	2.716	12.262	1.742	1.092	9.428
Mar.	8.427	35	947	1.365	0	-1.001	2.558	12.331	1.814	966	9.552
Abr.	9.058	33	955	811	0	-725	2.608	12.739	1.819	840	10.080
May.	9.651	42	887	812	0	-1.709	2.415	12.097	1.788	894	9.415
Jun.	9.615	44	893	687	0	-1.474	2.302	12.066	1.845	1.015	9.206
Jul.	9.188	40	901	677	0	-1.505	2.365	11.666	1.807	782	9.077
Ago.	9.126	41	910	796	0	-1.529	2.379	11.724	1.769	990	8.966
Sep.	9.444	46	915	585	0	-1.593	2.407	11.804	1.864	1.243	8.698
Oct.	9.199	43	922	643	0	-1.924	2.565	11.448	1.856	1.066	8.526
Nov.	9.085	43	924	720	0	-1.635	2.437	11.574	1.870	1.144	8.560
Dic.	10.383	42	924	308	0	-2.357	2.051	11.351	2.149	1.256	7.945
2007 Ene.	9.454	47	928	300	0	-1.299	1.956	11.386	1.989	965	8.432
Feb.	8.705	44	935	932	0	-1.171	1.983	11.428	1.993	1.304	8.131
Mar.	8.301	43	938	1.183	0	-1.149	1.999	11.316	2.068	1.276	7.972
Abr.	9.239	41	862	1.108	0	-1.895	2.226	11.581	2.057	1.469	8.055
May.	8.947	48	866	1.238	0	-1.741	2.139	11.497	2.047	1.603	7.846
Jun.	9.440	46	879	1.167	0	-1.699	1.867	11.699	2.115	1.569	8.015
Jul.	9.719	45	891	1.208	0	-2.217	1.925	11.571	2.025	1.503	8.043
Ago.	8.269	46	903	1.174	0	-785	1.800	11.407	2.091	1.538	7.778
Sep.	8.351	46	915	995	0	-972	2.229	11.565	2.104	1.636	7.825
Oct.	8.123	43	930	1.011	0	-1.437	2.605	11.275	2.098	1.203	7.974
Nov.	8.249	44	938	1.004	0	-924	1.962	11.274	2.205	1.051	8.018
Dic.	8.384	39	946	634	0	-1.228	2.107	10.883	2.429	1.243	7.211
2008 Ene. (4)	7.855	41	957	654	0	-481	2.627	11.654	2.253	1.337	8.064
Feb. (4)	7.878	40	963	646	0	-158	2.589	11.958	2.340	1.457	8.161
Mar. (4)	7.859	37	969	583	0	-640	2.796	11.603	2.309	1.257	8.037
Abr. (5) (4)	8.186	38	968	553	0	-788	2.594	11.551	2.169	1.529	7.853
May.											
Jun.											
Jul.											
Ago.											
Sep.											
Oct.											
Nov.											
Dic.											

(1) Los saldos en moneda extranjera han sido convertidos a moneda local usando el tipo de cambio observado, publicado el último día hábil bancario de cada mes.

(2) Corresponde a créditos netos, es decir, créditos menos obligaciones no monetarias.

(3) Incluye activos no financieros menos el patrimonio neto, más créditos menos obligaciones con empresas públicas, más otros activos menos pasivos sin clasificar.

(4) Cifras provisionales.

(5) Saldo al 15 del mes que se indica.

Activos y pasivos del Banco Central de Chile, bancos comerciales y sociedades financieras (1)

(Saldos en miles de millones de pesos)

Período	Posición externa neta		Crédito interno			Total	Dinero y cuasidinero privado		
	Reservas internacionales del Banco Central	Otros	Sector privado (2)	Gobierno General (neto)	Otros (neto) (3)		Dinero	Cuasidinero	
								Bancario	Documentos del Banco Central
2003 Dic.	9.500	-1.959	32.060	2.644	-3.226	39.020	5.793	24.630	8.600
2004 Dic.	8.965	-1.808	36.317	1.553	-2.824	42.202	7.149	27.624	7.429
2005 Dic.	8.721	-2.045	42.589	-1.053	-1.949	46.264	7.914	31.822	6.528
2006 Dic.	10.383	-1.722	49.569	-2.744	-3.904	51.583	9.221	36.778	5.584
2007 Dic.	8.384	-1.890	59.795	-2.965	-4.733	58.592	10.797	43.881	3.914
2006 Ene.	8.344	-1.322	42.955	-757	-2.649	46.571	7.883	32.009	6.678
Feb.	8.350	-1.648	43.357	-1.010	-2.515	46.534	7.714	32.559	6.261
Mar.	8.427	-1.431	44.135	-1.128	-2.822	47.181	7.862	32.892	6.426
Abr.	9.058	-1.896	44.818	-1.527	-2.759	47.694	8.377	33.237	6.080
May.	9.651	-1.855	45.285	-1.622	-3.382	48.076	8.071	34.006	5.999
Jun.	9.615	-1.490	45.871	-2.598	-3.372	48.026	8.098	34.164	5.763
Jul.	9.188	-953	46.385	-2.274	-4.109	48.237	8.193	34.361	5.683
Ago.	9.126	-986	47.223	-2.055	-4.100	49.209	8.069	34.812	6.327
Sep.	9.444	-853	47.674	-2.155	-4.087	50.022	8.224	35.337	6.461
Oct.	9.199	-1.300	48.134	-2.479	-3.999	49.555	7.965	35.676	5.914
Nov.	9.085	-1.120	48.910	-2.432	-3.588	50.856	8.425	36.256	6.175
Dic.	10.383	-1.722	49.569	-2.744	-3.904	51.583	9.221	36.778	5.584
2007 Ene.	9.454	-498	50.280	-2.783	-4.863	51.590	9.008	37.477	5.105
Feb.	8.705	-374	49.320	-2.099	-3.382	52.170	9.015	37.940	5.214
Mar.	8.301	-609	51.442	-1.874	-4.373	52.887	9.359	38.470	5.058
Abr.	9.239	-1.029	52.145	-2.371	-4.220	53.765	10.132	38.590	5.043
May.	8.947	-906	52.741	-2.197	-4.680	53.906	9.540	39.598	4.768
Jun.	9.440	-1.388	53.364	-2.965	-4.182	54.269	9.548	40.069	4.651
Jul.	9.719	-1.777	54.062	-2.510	-4.947	54.546	9.486	40.405	4.656
Ago.	8.269	-2.172	55.271	-2.280	-4.518	54.570	9.502	40.235	4.833
Sep.	8.351	-2.181	56.340	-2.712	-4.504	55.294	9.744	41.008	4.542
Oct.	8.123	-2.153	57.173	-2.334	-4.723	56.086	9.590	41.845	4.651
Nov.	8.249	-1.951	58.583	-2.593	-5.218	57.070	9.985	42.834	4.251
Dic.	8.384	-1.890	59.795	-2.965	-4.733	58.592	10.797	43.881	3.914
2008 Ene. (4)	7.855	-1.888	59.937	-2.630	-1.702	61.572	10.479	46.596	4.498
Feb. (4)	7.878	-1.889	60.612	-2.876	-2.122	61.603	10.219	46.819	4.565
Mar. (4)	7.859	-1.892	61.195	-2.916	-2.184	62.061	10.171	47.322	4.569
Abr.									
May.									
Jun.									
Jul.									
Ago.									
Sep.									
Oct.									
Nov.									
Dic.									

(1) Los saldos en moneda extranjera han sido convertidos a moneda local usando el tipo de cambio observado publicado el último día hábil bancario de cada mes.

(2) Créditos menos obligaciones no monetarias.

(3) Incluye activos no financieros del Banco Central y del BancoEstado, más créditos menos obligaciones con empresas públicas, menos el patrimonio neto, más activos menos pasivos interbancarios no consolidados, más otros activos menos pasivos sin clasificar.

(4) Cifras provisionales.

Activos y pasivos de bancos comerciales y sociedades financieras (1)

(Saldos en miles de millones de pesos)

Período	Posición externa neta		Crédito interno						Total	Pasivos	
	Corto plazo	Largo plazo	Sector privado (2)	Gobierno General (neto)	Banco Central			Otros (neto) (3)		Depósitos a la vista privados (D1A)	Cuasidinero bancario
					Reservas monetarias	Pagarés con mercado secundario	Otros (neto)				
2003 Dic.	-674	-1.311	31.156	-1.317	687	3.818	13	-3.358	29.014	4.385	24.630
2004 Dic.	-639	-1.200	35.401	-1.566	702	3.741	165	-3.458	33.146	5.522	27.624
2005 Dic.	287	-2.365	41.651	-3.040	1.051	3.401	1.487	-4.613	37.859	6.037	31.822
2006 Dic.	130	-1.893	48.645	-3.052	1.256	2.361	2.250	-5.848	43.849	7.072	36.778
2007 Dic. (4)	1.802	-3.731	58.849	-3.599	1.243	3.297	207	-5.818	52.249	8.368	43.881
2006 Ene.	774	-2.134	42.015	-2.641	1.060	3.146	599	-4.674	38.145	6.135	32.009
Feb.	796	-2.481	42.413	-2.920	1.092	3.168	1.111	-4.647	38.531	5.971	32.559
Mar.	1.454	-2.920	43.188	-2.493	966	3.125	487	-4.866	38.941	6.048	32.892
Abr.	941	-2.870	43.863	-2.338	840	4.000	755	-5.397	39.795	6.558	33.237
May.	1.016	-2.914	44.398	-2.434	894	3.416	1.504	-5.592	40.289	6.283	34.006
Jun.	1.364	-2.897	44.978	-3.285	1.015	3.443	1.329	-5.529	40.418	6.253	34.164
Jul.	1.719	-2.712	45.484	-2.951	782	3.394	1.205	-6.174	40.747	6.386	34.361
Ago.	894	-1.921	46.313	-2.851	990	2.639	1.429	-6.379	41.113	6.300	34.812
Sep.	1.079	-1.978	46.759	-2.740	1.243	2.236	1.471	-6.372	41.697	6.360	35.337
Oct.	699	-2.041	47.212	-3.122	1.066	2.612	1.553	-6.194	41.785	6.109	35.676
Nov.	752	-1.915	47.986	-3.151	1.144	2.386	1.501	-5.891	42.811	6.555	36.256
Dic.	130	-1.893	48.645	-3.052	1.256	2.361	2.250	-5.848	43.849	7.072	36.778
2007 Ene.	1.001	-1.546	49.351	-3.083	965	3.327	1.221	-6.740	44.496	7.019	37.477
Feb.	949	-1.367	48.386	-3.032	1.304	2.917	1.153	-5.346	44.963	7.022	37.940
Mar.	1.141	-1.793	50.504	-3.057	1.276	2.914	910	-6.133	45.761	7.291	38.470
Abr.	799	-1.868	51.283	-3.479	1.469	3.012	1.781	-6.333	46.665	8.075	38.590
May.	1.402	-2.355	51.875	-3.434	1.603	3.078	1.558	-6.637	47.090	7.492	39.598
Jun.	1.022	-2.456	52.485	-4.131	1.569	3.364	1.428	-5.779	47.502	7.433	40.069
Jul.	772	-2.595	53.171	-3.718	1.503	3.387	1.874	-6.529	47.865	7.461	40.405
Ago.	1.058	-3.276	54.368	-3.454	1.538	2.945	596	-6.129	47.646	7.411	40.235
Sep.	1.197	-3.424	55.424	-3.706	1.636	3.282	202	-5.963	48.648	7.640	41.008
Oct.	1.120	-3.316	56.244	-3.346	1.203	3.323	8	-5.899	49.336	7.491	41.845
Nov.	1.681	-3.675	57.645	-3.598	1.051	3.767	124	-6.380	50.614	7.780	42.834
Dic.	1.802	-3.731	58.849	-3.599	1.243	3.297	207	-5.818	52.249	8.368	43.881
2008 Ene. (4)	1.802	-3.731	58.980	-3.283	1.337	3.566	1.077	-4.926	54.821	8.225	46.596
Feb. (4)	1.802	-3.731	59.649	-3.522	1.457	3.595	1.316	-5.869	54.698	7.879	46.819
Mar. (4)	1.802	-3.731	60.226	-3.499	1.257	3.468	1.339	-5.678	55.184	7.862	47.322
Abr.											
May.											
Jun.											
Jul.											
Ago.											
Sep.											
Oct.											
Nov.											
Dic.											

(1) Los saldos en moneda extranjera han sido convertidos a moneda local usando el tipo de cambio observado, publicado el último día hábil bancario de cada mes.

(2) Créditos menos obligaciones no monetarias.

(3) Incluye activos no financieros del BancoEstado, más créditos menos obligaciones con empresas públicas, menos el patrimonio neto, más activos menos pasivos interbancarios no consolidados, más otros activos menos pasivos sin clasificar.

(4) Cifras provisionales.

Liquidez del sistema financiero

(Promedios en millones de pesos)

Período (1)		Encaje exigido	Encaje mantenido (2)	Posición de liquidez (3)	Billetes y monedas (4)	Cuentas corrientes en el Banco Central
2003	Dic.	747.268	779.164	988.776	552.051	248.027
2004	Dic.	821.235	837.656	509.045	581.456	308.612
2005	Dic.	879.145	927.139	1.487.821	660.156	272.870
2006	Dic.	995.569	1.025.533	928.897	737.981	293.974
2007	Dic.	1.353.287	1.392.521	1.216.267	902.137	497.146
2006	Ene.	931.963	950.427	572.397	649.345	301.913
	Feb.	1.041.312	1.062.309	587.925	650.253	412.023
	Mar.	1.036.826	1.054.009	532.681	646.252	411.415
	Abr.	1.007.993	1.023.267	458.210	650.245	399.286
	May.	965.769	986.767	650.934	658.290	332.733
	Jun.	984.988	1.010.502	765.415	654.803	367.518
	Jul.	977.211	989.381	377.270	647.140	344.827
	Ago.	988.275	1.009.163	647.518	666.761	342.188
	Sep.	1.000.403	1.020.181	593.335	708.833	339.556
	Oct.	1.004.921	1.018.011	405.787	669.348	349.393
	Nov.	983.707	998.856	454.483	668.089	341.444
	Dic.	995.569	1.025.533	928.897	737.981	293.974
2007	Ene.	1.020.416	1.035.548	469.106	736.930	298.576
	Feb.	1.130.727	1.149.160	516.134	730.819	418.704
	Mar.	1.127.319	1.149.816	697.421	722.564	428.631
	Abr.	1.142.850	1.176.620	1.013.105	735.119	448.773
	May.	1.115.085	1.136.842	674.465	751.199	393.449
	Jun.	1.129.230	1.152.605	701.238	730.993	434.761
	Jul.	1.119.963	1.140.734	643.916	766.746	377.456
	Ago.	1.125.734	1.155.767	931.028	771.234	385.930
	Sep.	1.172.981	1.200.293	819.362	885.706	347.903
	Oct.	1.227.538	1.247.627	622.779	802.603	446.038
	Nov.	1.279.399	1.308.083	860.530	784.198	523.885
	Dic.	1.353.287	1.392.521	1.216.267	902.137	497.146
2008	Ene.	1.487.234	1.513.857	825.298	905.919	608.876
	Feb.	1.522.547	1.557.354	1.009.405	894.331	659.146
	Mar.	1.521.905	1.560.309	1.190.494	905.871	655.184
	Abr. (1 al 15)	1.533.035	1.784.384	1.508.094	893.570	891.140
	May.					
	Jun.					
	Jul.					
	Ago.					
	Sep.					
	Oct.					
	Nov.					
	Dic.					

(1) El encaje se exige en promedio y para un período que va desde el 9 del mes que se indica hasta el 8 del mes siguiente.

(2) Las diferencias entre el encaje mantenido y sus componentes, billetes y monedas y saldos en cuenta corriente en el Banco Central, se explican por:

a) Depósito especial de los bancos en el Banco Central, ex Artículo 36 de la Ley General de Bancos DFL 252 de 1960, derogado el 19 de diciembre de 1997. Se consideraba Encaje mantenido.

b) Uso de reservas bancarias para la constitución de la obligación de Reserva Técnica, *Compendio de Normas Financieras (CNF)*, capítulo III.A.4.

(3) Es el saldo acumulado al último día del período de encaje que se inicia el 9 del mes que se indica.

(4) Billetes y monedas de los bancos mantenidos en sus bóvedas.

Títulos de deuda vigentes del Banco Central de Chile

		Documentos emitidos por el Banco Central (1)				Pagaderos en moneda extranjera
		Pagaderos en moneda nacional (2)			Total	Dólares (6)
Período		Pesos (3) (Millones de pesos)	Unidades de fomento (4) (Miles de UF)	Expresados en dólares (5) (Miles de dólares)	(Millones de pesos)	(Miles de dólares)
2000	Dic.	1.607.500,00	628.778,77	1.499.154,51	12.381.826,75	
2001	Jun.	2.037.000,00	640.919,03	1.625.642,06	13.311.899,94	
2001	Dic.	2.772.000,00	459.710,37	4.765.124,26	13.374.987,96	
2002	Jun.	3.091.000,00	409.739,53	4.878.706,74	13.195.855,32	
2002	Dic.	3.356.752,22	360.938,85	5.952.114,16	13.640.522,81	
2003	Jun.	3.727.251,11	345.106,98	6.441.644,06	14.071.459,14	
2003	Dic.	3.537.029,11	334.310,51	6.036.541,94	12.811.986,94	330.356,33
2004	Jun.	3.968.690,78	317.664,41	5.044.540,72	12.585.038,93	1.114.526,34
2004	Dic.	3.554.107,67	302.872,72	3.190.579,60	10.585.151,92	2.538.883,30
2005	Jun.	3.684.234,69	288.634,95	1.937.118,23	9.853.680,02	3.165.115,36
2005	Dic.	3.614.883,05	271.211,20	920.948,28	8.963.413,63	2.383.631,94
2006	Jun.	3.531.806,98	259.680,71	806.306,95	8.686.675,20	1.217.333,33
2006	Dic.	3.511.722,51	250.443,44	806.306,95	8.534.863,20	
2007 (7)	Jun.	3.265.122,30	253.771,04	806.306,95	8.416.691,92	
2007 (7)	Dic.	2.787.420,02	239.929,35	399.695,83	7.693.649,30	
2008 (7)	Mar.	3.372.668,85	232.996,65		7.991.251,94	

		Flujos por vencimientos de los documentos emitidos por el Banco Central al 31 de marzo de 2008 (8)				Pagaderos en moneda extranjera
		Pagaderos en moneda nacional (2)			Total	Dólares (6)
Plazo		Pesos (3) (Millones de pesos)	Unidades de fomento (4) (Miles de UF)	Expresados en dólares (5) (Miles de dólares)	(Millones de pesos)	(Miles de dólares)
Hasta 30 días		787.700,00	3.100,51		849.159,91	
1 a 3 meses		457.417,00	5.542,76		567.288,51	
4 meses a 1 año		848.937,00	38.415,63		1.610.431,89	
Más de 1 a 2 años		537.702,00	37.511,84		1.281.281,56	
Más de 2 a 5 años		680.421,00	108.209,02		2.825.397,48	
Más de 5 a 10 años		444.760,00	63.361,01		1.700.735,56	
A más de 10 años			17.763,90		352.125,43	

- (1) Saldos del Balance del Banco Central al cierre de cada mes.
- (2) Valores de la UF y tipo de cambio utilizados en el cierre contable del Banco Central.
- (3) Pagarés PDBC y bonos BCP.
- (4) Pagarés PRC, CERO UF, PRBC, PTF y bonos BCU.
- (5) Pagarés PRD, ZERO US\$ y bonos BCD.
- (6) Pagarés PCX, XERO US\$ y bonos BCX.
- (7) Cifras provisionales.
- (8) Incluye amortizaciones de capital e intereses a contar de la fecha que se indica.

Posición de cambio del mercado cambiario formal (1)

(Millones de dólares)

Periodo	Posición <i>spot</i>	Posición <i>forward</i>				Posición de cambio neta (4)
		Con terceros (2)		Interbancaria	Total (3)	
		Comprada	Vendida			
2003 Dic.	-4.462	13.199	12.323	10.081	876	-3.587
2004 Dic.	-2.704	16.030	15.983	16.361	47	-2.657
2005 Dic.	-2.516	25.366	23.714	18.267	1.652	-864
2006 Dic.	-772	26.057	26.427	19.852	-370	-1.141
2007 Dic.	-6.177	46.579	41.291	23.645	5.289	-889
2006 Ene.	-3.403	27.602	25.597	18.147	2.005	-1.398
Feb.	-3.119	28.203	25.755	17.874	2.448	-670
Mar.	-2.859	28.319	27.010	21.128	1.309	-1.549
Abr.	-3.531	29.455	27.974	20.531	1.480	-2.050
May.	-2.787	31.022	30.002	21.864	1.020	-1.766
Jun.	-2.227	28.207	26.805	21.256	1.402	-825
Jul.	-1.837	28.227	27.611	21.725	616	-1.221
Ago.	-1.399	28.911	28.973	22.038	-61	-1.460
Sep.	-841	25.338	25.757	21.202	-419	-1.260
Oct.	-1.420	27.107	26.820	22.149	287	-1.133
Nov.	-1.320	27.325	27.008	20.364	317	-1.004
Dic.	-772	26.057	26.427	19.852	-370	-1.141
2007 Ene.	-353	30.878	31.471	20.242	-594	-947
Feb.	-481	29.913	30.010	18.728	-97	-578
Mar.	-793	29.132	28.704	17.392	428	-365
Abr.	-387	27.337	27.805	18.078	-468	-855
May.	-1.397	30.753	30.275	20.206	478	-919
Jun.	-2.293	31.086	28.961	20.976	2.124	-169
Jul.	-2.994	33.912	31.078	21.697	2.834	-160
Ago.	-5.240	37.828	32.614	22.199	5.214	-26
Sep.	-5.823	40.447	34.380	23.084	6.067	244
Oct.	-6.413	45.122	38.697	24.063	6.426	13
Nov.	-5.814	47.727	42.124	25.140	5.604	-210
Dic.	-6.177	46.579	41.291	23.645	5.289	-889
2008 Ene.	-5.988	51.448	46.250	22.582	5.197	-791
Feb.	-6.475	49.657	43.905	22.944	5.753	-722
Mar.	-7.128	51.640	44.126	25.594	7.514	386
Abr.						
May.						
Jun.						
Jul.						
Ago.						
Sep.						
Oct.						
Nov.						
Dic.						

(1) Cifras provisionales. Incluye empresas bancarias y otras entidades del mercado cambiario formal (MCF); los datos corresponden al cierre de cada mes.

(2) Posición *forward* entre empresas bancarias y no bancarias.(3) Representa las compras menos las ventas *forward*, vigentes a la fecha indicada, de operaciones tanto en pesos chilenos como en unidades de fomento, contra dólares y otras monedas extranjeras diferentes al dólar, con contrapartes domiciliadas en el país y en el extranjero.

Signo positivo: Posición neta compradora.

Signo negativo: Posición neta vendedora.

(4) Posición *spot* más posición *forward*.

Operaciones de derivados sobre monedas, mercado local y externo (*)

(Millones de dólares)

Período de suscripción	Operaciones peso-dólar	Porcentaje del total	Operaciones UF-dólar	Porcentaje del total	Resumen de montos transados		
					Mercado local	Mercado externo	Total
2003	191.252	92	16.170	8	165.830	41.592	207.422
2004	266.015	95	14.617	5	208.153	72.479	280.632
2005	372.036	97	11.326	3	254.341	129.020	383.361
2006	500.459	99	6.031	1	292.301	214.189	506.490
2007	657.409	99	4.853	1	345.418	316.844	662.262
2006 Ene.	36.824	97	1.016	3	23.436	14.404	37.840
Feb.	30.369	99	312	1	19.912	10.769	30.681
Mar.	46.503	99	649	1	27.378	19.775	47.152
Abr.	38.932	99	497	1	22.932	16.498	39.430
May.	47.963	99	506	1	29.577	18.892	48.469
Jun.	44.374	99	632	1	25.432	19.574	45.006
Jul.	40.598	99	348	1	25.387	15.559	40.946
Ago.	49.036	99	300	1	28.673	20.664	49.337
Sep.	37.924	97	1.208	3	20.134	18.998	39.133
Oct.	45.249	99	239	1	24.669	20.819	45.488
Nov.	42.066	100	147	0	22.994	19.219	42.213
Dic.	40.620	100	175	0	21.777	19.018	40.796
2007 Ene.	52.982	100	239	0	26.094	27.127	53.221
Feb.	41.433	100	63	0	19.141	22.355	41.496
Mar.	52.870	99	495	1	22.306	31.058	53.364
Abr.	43.866	100	166	0	22.015	22.017	44.032
May.	54.281	100	223	0	31.246	23.257	54.504
Jun.	51.700	99	541	1	27.689	24.552	52.241
Jul.	56.510	100	182	0	31.386	25.306	56.692
Ago.	66.740	100	118	0	36.363	30.494	66.857
Sep.	55.113	98	1.275	2	28.076	28.313	56.388
Oct.	66.546	99	787	1	37.895	29.438	67.333
Nov.	63.587	99	584	1	34.863	29.307	64.170
Dic.	51.782	100	182	0	28.345	23.618	51.963
2008 Ene.	63.110	100	177	0	33.856	29.431	63.287
Feb.	49.594	98	993	2	31.335	19.252	50.587
Mar.	63.230	99	748	1	38.640	25.338	63.978
Abr.							
May.							
Jun.							
Jul.							
Ago.							
Sep.							
Oct.							
Nov.							
Dic.							

(*) Cifras provisionales. Corresponden a operaciones peso-dólar y UF-dólar pactadas al amparo del capítulo IX del *Compendio de Normas de Cambios Internacionales (CNCI)*. Las operaciones interbancarias se cuentan una sola vez. Se incluyen operaciones realizadas en el exterior, tanto de empresas bancarias como no bancarias.

Operaciones *forward* (peso-dólar), mercado cambiario formal (*)

(Millones de dólares)

Período de suscripción	Período de maduración de los contratos												Total transado		
	Hasta 7 días			8 - 30 días			31 - 42 días			A más de 42 días					
	Monto	% del total	Precio (\$/dólar)	Monto	% del total	Precio (\$/dólar)	Monto	% del total	Precio (\$/dólar)	Monto	% del total	Precio (\$/dólar)	Monto	Precio (\$/dólar)	
2003	30.177	18,4	682,77	62.547	38,1	683,03	32.569	19,9	680,68	38.774	23,6	682,24	164.067	682,33	
2004	33.987	15,2	610,34	90.431	40,3	610,55	43.932	19,6	611,09	55.783	24,9	605,26	224.132	609,32	
2005	54.165	16,3	556,27	142.112	42,7	559,20	62.211	18,7	553,83	73.942	22,2	556,21	332.430	557,05	
2006	92.963	19,2	530,94	179.062	37,1	530,17	109.939	22,8	530,87	101.004	20,9	531,00	482.968	530,65	
2007	151.798	24,2	521,72	177.303	28,2	522,05	140.949	22,4	520,39	157.940	25,2	520,26	627.990	521,15	
2006	Ene.	6.238	17,2	524,99	14.726	40,5	525,93	8.423	23,2	526,56	6.934	19,1	526,44	36.321	526,01
	Feb.	5.287	17,4	525,04	15.335	50,6	525,04	3.776	12,4	523,93	5.938	19,6	526,05	30.336	525,10
	Mar.	6.781	14,7	529,33	19.065	41,3	529,19	11.207	24,3	530,34	9.129	19,8	530,97	46.182	529,84
	Abr.	6.257	16,0	517,06	14.991	38,4	516,84	10.079	25,8	516,74	7.741	19,8	517,35	39.068	516,95
	May.	7.385	15,6	521,74	18.672	39,3	523,06	11.050	23,3	521,33	10.357	21,8	522,00	47.464	522,22
	Jun.	8.226	19,7	543,03	12.966	31,0	543,25	11.097	26,6	542,97	9.499	22,7	544,20	41.788	543,35
	Jul.	6.962	17,8	541,07	13.442	34,4	540,67	11.242	28,8	541,28	7.380	18,9	541,17	39.026	541,01
	Ago.	8.590	18,4	538,16	18.434	39,6	538,08	8.859	19,0	538,89	10.684	22,9	538,17	46.567	538,27
	Sep.	9.114	26,8	538,70	11.778	34,6	538,59	6.796	20,0	538,71	6.335	18,6	538,99	34.022	538,72
	Oct.	10.056	23,5	529,85	15.543	36,3	529,82	8.624	20,2	530,22	8.561	20,0	530,10	42.784	529,96
	Nov.	9.519	23,7	527,66	11.233	28,0	527,55	9.187	22,9	528,04	10.205	25,4	527,91	40.144	527,78
	Dic.	8.548	21,8	527,88	12.879	32,8	527,99	9.598	24,4	527,96	8.242	21,0	527,56	39.267	527,87
2007	Ene.	10.451	20,6	541,05	16.529	32,6	541,43	10.629	21,0	540,67	13.065	25,8	540,91	50.674	541,06
	Feb.	9.443	24,2	542,51	14.871	38,0	541,95	6.953	17,8	541,47	7.823	20,0	541,62	39.089	541,94
	Mar.	14.091	30,0	538,46	12.597	26,8	538,50	10.365	22,1	537,77	9.940	21,2	538,04	46.993	538,23
	Abr.	9.033	22,9	531,35	12.360	31,3	531,69	8.746	22,2	531,52	9.329	23,6	531,47	39.468	531,52
	May.	14.080	27,3	522,64	13.666	26,5	522,73	11.285	21,9	521,39	12.543	24,3	522,35	51.574	522,32
	Jun.	14.230	28,1	526,81	13.020	25,7	526,75	13.195	26,1	527,23	10.130	20,0	527,40	50.575	527,02
	Jul.	15.052	27,2	519,51	12.999	23,5	519,23	12.877	23,3	517,56	14.389	26,0	520,41	55.316	519,22
	Ago.	16.037	24,9	523,33	18.712	29,0	522,85	15.138	23,5	523,11	14.539	22,6	524,41	64.426	523,38
	Sep.	10.337	19,5	516,21	14.417	27,2	516,45	13.868	26,2	515,43	14.397	27,2	517,70	53.019	516,48
	Oct.	15.140	23,2	500,50	16.817	25,8	500,56	15.153	23,3	500,31	18.014	27,7	502,12	65.123	500,92
	Nov.	13.930	22,5	507,77	18.042	29,2	508,45	12.359	20,0	507,95	17.541	28,3	509,34	61.872	508,45
	Dic.	9.974	20,0	499,01	13.275	26,6	499,16	10.382	20,8	499,25	16.231	32,6	500,31	49.861	499,52
2008	Ene.	12.019	20,1	480,67	15.949	26,7	481,01	14.088	23,6	480,06	17.614	29,5	483,99	59.670	481,60
	Feb.	12.127	20,3	466,45	16.816	28,2	467,57	7.505	12,6	466,45	10.541	17,7	473,17	46.989	468,36
	Mar.	13.737	23,0	442,48	17.854	29,9	441,60	14.671	24,6	442,56	15.162	25,4	447,97	61.425	443,60
	Abr.														
	May.														
	Jun.														
	Jul.														
	Ago.														
	Sep.														
	Oct.														
	Nov.														
	Dic.														

(*) Para obtener el volumen, las operaciones interbancarias se cuentan una sola vez y se incluyen las contrapartes del mercado local y del extranjero.

Operaciones de derivados sobre monedas, mercado externo (1)

(Millones de dólares)

Moneda extranjera contra pesos chilenos y unidades de fomento (UF)											
Período	Monto vigente (2)					Monto suscrito					
	Bancos	Porcentaje	Otras empresas	Porcentaje	Total	Bancos	Porcentaje	Otras empresas	Porcentaje	Total	Porcentaje (\$/dólar) (3)
2003	2.349	34,7	4.418	65,3	6.768	14.090	33,9	27.500	66,1	41.591	98,6
2004	6.189	52,9	5.508	47,1	11.697	34.552	47,7	37.925	52,3	72.478	98,6
2005	15.666	81,3	3.604	18,7	19.270	87.720	68,0	41.269	32,0	128.990	97,2
2006	22.909	86,2	3.669	13,8	26.578	196.926	91,7	17.719	8,3	214.645	98,3
2007	43.335	91,3	4.133	8,7	47.469	288.707	90,9	28.844	9,1	317.552	99,6
2006 Ene.	18.855	84,7	3.399	15,3	22.253	13.900	96,5	504	3,5	14.404	96,8
Feb.	19.375	85,3	3.350	14,7	22.725	10.764	100,0	5	0,0	10.769	98,4
Mar.	21.647	87,7	3.046	12,3	24.694	19.374	98,0	401	2,0	19.775	98,9
Abr.	22.294	88,8	2.802	11,2	25.096	16.490	100,0	7	0,0	16.498	98,7
May.	24.481	88,7	3.128	11,3	27.609	18.363	97,2	529	2,8	18.892	98,8
Jun.	21.567	82,3	4.651	17,7	26.218	17.080	87,0	2.546	13,0	19.626	98,2
Jul.	20.806	83,7	4.054	16,3	24.860	13.981	89,6	1.616	10,4	15.597	99,7
Ago.	23.558	81,8	5.229	18,2	28.788	18.301	88,1	2.483	11,9	20.784	98,8
Sep.	20.861	83,7	4.056	16,3	24.917	15.291	79,7	3.904	20,3	19.196	92,9
Oct.	23.165	86,6	3.586	13,4	26.751	18.357	88,1	2.473	11,9	20.830	99,9
Nov.	23.546	87,2	3.455	12,8	27.001	17.328	90,1	1.896	9,9	19.224	100,0
Dic.	22.909	86,2	3.669	13,8	26.578	17.697	92,9	1.355	7,1	19.051	98,7
2007 Ene.	31.250	86,6	4.856	13,4	36.106	24.856	91,5	2.308	8,5	27.165	99,9
Feb.	28.552	85,1	4.995	14,9	33.547	20.071	89,6	2.335	10,4	22.406	100,0
Mar.	27.749	86,3	4.409	13,7	32.158	25.245	81,1	5.880	18,9	31.125	98,5
Abr.	25.499	84,5	4.687	15,5	30.186	17.646	80,0	4.398	20,0	22.044	99,8
May.	29.057	88,3	3.842	11,7	32.899	20.635	88,4	2.706	11,6	23.341	99,7
Jun.	28.974	89,6	3.379	10,4	32.353	23.623	95,5	1.125	4,5	24.748	98,1
Jul.	31.125	89,8	3.548	10,2	34.673	24.087	95,1	1.245	4,9	25.332	100,0
Ago.	33.538	90,7	3.433	9,3	36.971	28.886	94,7	1.628	5,3	30.514	99,9
Sep.	35.407	90,3	3.813	9,7	39.220	26.235	92,6	2.094	7,4	28.329	99,9
Oct.	40.149	91,5	3.720	8,5	43.869	28.046	95,2	1.414	4,8	29.460	100,0
Nov.	44.502	92,6	3.572	7,4	48.074	27.722	94,2	1.714	5,8	29.435	99,0
Dic.	43.335	91,3	4.133	8,7	47.469	21.656	91,6	1.997	8,4	23.653	99,5
2008 Ene.	48.589	90,7	5.009	9,3	53.597	25.993	88,3	3.438	11,7	29.431	99,9
Feb.	42.706	91,2	4.136	8,8	46.842	16.686	86,7	2.565	13,3	19.252	99,8
Mar.	41.742	92,6	3.354	7,4	45.096	23.569	93,0	1.770	7,0	25.338	99,4
Abr.											
May.											
Jun.											
Jul.											
Ago.											
Sep.											
Oct.											
Nov.											
Dic.											

(1) Cifras provisionales. Operaciones de derivados, pactadas al amparo del capítulo IX del *Compendio de Normas de Cambios Internacionales (CNCI)*.

(2) Corresponden al último día de cada mes o año.

(3) Porcentaje del volumen de operaciones peso-dólar sobre el total transado (peso-dólar + UF-dólar).

Operaciones de derivados sobre monedas, mercado externo (1) (Continuación).

(Millones de dólares)

Periodo	Moneda extranjera contra moneda extranjera									
	Monto vigente (2)					Monto suscrito				
	Bancos	Porcentaje	Otras empresas	Porcentaje	Total	Bancos	Porcentaje	Otras empresas	Porcentaje	Total
2003	1.425	72,6	539	27,4	1.965	3.506	92,7	278	7,3	3.783
2004	1.862	74,4	642	25,6	2.504	4.685	72,9	1.744	27,1	6.429
2005	3.325	59,1	2.304	40,9	5.629	13.449	76,1	4.224	23,9	17.674
2006	3.598	58,2	2.588	41,8	6.186	12.536	66,7	6.263	33,3	18.799
2007	4.735	54,0	4.031	46,0	8.766	17.776	72,4	6.765	27,6	24.541
2006 Ene.	3.461	58,0	2.509	42,0	5.970	992	69,7	430	30,3	1.422
Feb.	3.600	58,5	2.549	41,5	6.149	654	44,7	810	55,3	1.464
Mar.	3.471	56,7	2.653	43,3	6.125	915	68,1	429	31,9	1.345
Abr.	3.916	57,9	2.845	42,1	6.762	1.041	66,5	524	33,5	1.565
May.	4.099	57,0	3.098	43,0	7.196	1.231	77,0	367	23,0	1.598
Jun.	4.220	56,7	3.227	43,3	7.447	1.995	77,1	591	22,9	2.587
Jul.	4.067	56,3	3.159	43,7	7.226	880	67,6	422	32,4	1.302
Ago.	4.077	60,8	2.630	39,2	6.707	918	54,3	773	45,7	1.691
Sep.	4.277	63,4	2.468	36,6	6.745	1.063	66,5	536	33,5	1.599
Oct.	4.061	62,7	2.416	37,3	6.477	886	57,9	644	42,1	1.530
Nov.	3.786	59,9	2.538	40,1	6.323	784	66,7	391	33,3	1.175
Dic.	3.598	58,2	2.588	41,8	6.186	1.177	77,3	346	22,7	1.523
2007 Ene.	3.469	53,8	2.974	46,2	6.444	1.119	67,4	540	32,6	1.659
Feb.	3.666	60,2	2.427	39,8	6.093	1.120	85,9	184	14,1	1.304
Mar.	3.641	74,1	1.270	25,9	4.911	1.675	87,7	235	12,3	1.910
Abr.	3.678	72,1	1.425	27,9	5.103	1.542	81,8	342	18,2	1.885
May.	3.505	67,0	1.725	33,0	5.230	1.470	62,5	882	37,5	2.352
Jun.	3.512	67,3	1.703	32,7	5.215	1.590	88,8	201	11,2	1.791
Jul.	3.510	66,6	1.758	33,4	5.268	1.304	67,5	628	32,5	1.932
Ago.	3.967	68,3	1.844	31,7	5.811	2.371	80,2	587	19,8	2.957
Sep.	4.209	68,6	1.930	31,4	6.139	1.245	96,5	45	3,5	1.290
Oct.	4.925	68,2	2.292	31,8	7.217	1.893	78,7	512	21,3	2.405
Nov.	5.053	71,6	2.008	28,4	7.061	1.504	76,7	457	23,3	1.961
Dic.	4.735	54,0	4.031	46,0	8.766	943	30,5	2.153	69,5	3.096
2008 Ene.	5.092	59,4	3.480	40,6	8.572	1.423	90,5	149	9,5	1.572
Feb.	5.180	59,0	3.604	41,0	8.784	846	60,2	558	39,8	1.404
Mar.	5.123	44,9	6.288	55,1	11.411	1.698	36,2	2.987	63,8	4.685
Abr.										
May.										
Jun.										
Jul.										
Ago.										
Sep.										
Oct.										
Nov.										
Dic.										

(1) Cifras provisionales. Operaciones de derivados, pactadas al amparo del capítulo IX del *Compendio de Normas de Cambios Internacionales (CNCI)*.

(2) Corresponden al último día de cada mes o año.

(3) Porcentaje del volumen de operaciones peso-dólar sobre el total transado (peso-dólar + UF-dólar).

Transacciones en el mercado cambiario formal (1) (2)

(Millones de dólares)

Período	Derivados				Spot			Precios	
	Terceros	Interbancario	Total	Porcentaje (\$/dólar) (3)	Terceros	Interbancario	Total	Forward	
								(\$/dólar) (4)	Spot (5)
2003 Prom.	468	250	719	90,96	514	1.050	1.564	683,03	690,89
2004 Prom.	673	294	967	94,12	690	1.297	1.987	609,66	609,40
2005 Prom.	956	400	1.356	97,20	875	1.492	2.367	559,99	559,59
2006 Prom.	1.476	488	1.964	98,63	989	1.534	2.524	530,50	530,34
2007 Prom.	1.982	585	2.567	99,30	1.216	1.671	2.887	522,48	522,31
2006 Ene.	1.272	426	1.698	97,25	891	1.468	2.359	525,94	525,02
Feb.	1.176	374	1.550	97,86	946	1.234	2.180	525,04	525,35
Mar.	1.519	517	2.036	98,61	977	1.602	2.580	529,19	529,16
Abr.	1.625	458	2.082	98,74	943	1.564	2.507	516,84	516,74
May.	1.692	488	2.180	98,94	1.101	1.839	2.940	523,06	521,56
Jun.	1.635	486	2.121	98,51	1.159	1.680	2.838	543,25	542,84
Jul.	1.387	486	1.873	99,20	871	1.465	2.335	540,67	540,65
Ago.	1.615	515	2.130	99,21	912	1.469	2.382	538,08	538,51
Sep.	1.351	504	1.854	96,57	946	1.486	2.431	538,59	538,52
Oct.	1.491	558	2.049	99,44	940	1.596	2.536	529,82	530,37
Nov.	1.400	519	1.919	99,63	828	1.586	2.415	527,55	527,58
Dic.	1.551	525	2.076	99,56	1.355	1.425	2.780	527,99	527,83
2007 Ene.	1.781	531	2.313	99,59	948	1.348	2.296	541,43	541,06
Feb.	1.516	442	1.958	99,84	876	1.361	2.237	541,95	542,05
Mar.	1.689	469	2.158	98,97	988	1.551	2.539	538,50	538,45
Abr.	1.477	505	1.982	99,58	955	1.395	2.350	531,69	531,64
May.	1.832	631	2.463	99,71	1.346	1.822	3.168	522,73	521,98
Jun.	1.868	566	2.434	98,94	1.380	1.820	3.200	526,75	526,80
Jul.	2.134	639	2.772	99,85	1.493	1.910	3.402	519,23	519,52
Ago.	2.331	603	2.934	99,82	1.488	1.918	3.406	522,85	523,02
Sep.	2.506	685	3.191	97,74	1.186	1.715	2.901	516,45	516,20
Oct.	2.335	661	2.996	98,81	1.258	1.794	3.052	500,56	500,62
Nov.	2.287	687	2.974	99,07	1.286	1.864	3.150	508,45	507,53
Dic.	2.032	601	2.634	99,64	1.385	1.553	2.937	499,16	498,83
2008 Ene.	2.187	530	2.718	99,81	1.297	1.604	2.901	481,01	479,46
Feb.	1.759	526	2.285	97,93	1.001	1.606	2.607	467,57	466,67
Mar.	2.405	705	3.109	98,77	1.326	2.671	3.996	441,60	442,13
Abr.									
May.									
Jun.									
Jul.									
Ago.									
Sep.									
Oct.									
Nov.									
Dic.									

(1) Cifras provisionales.

(2) Promedio de transacciones por día hábil de operaciones pactadas en el mercado local y externo por empresas bancarias y otras entidades del mercado cambiario formal.

(3) Porcentaje del volumen de operaciones peso-dólar sobre el total transado (peso-dólar + UF-dólar).

(4) Considera el precio promedio ponderado de todas las operaciones con maduración entre 8 y 30 días.

(5) Promedio del valor del dólar observado ajustado al día efectivo de las operaciones (t-1).

Operaciones de derivados sobre tasas de interés externas, mercado externo (1)

(Millones de dólares)

Periodo	Monto vigente (2)							Monto notional suscrito		
	Fija (3)		Variable (4)		Total (5)			Bancos	Otras empresas	Total
	Bancos	Otras empresas	Bancos	Otras empresas	Bancos	Otras empresas	Total			
2003 Dic.	3.353	3.921	642	1.450	3.995	5.371	9.366	3.458	3.048	6.505
2004 Dic.	3.054	4.099	1.286	1.459	4.340	5.558	9.898	2.763	1.440	4.203
2005 Dic.	3.729	3.002	2.600	1.634	6.329	4.636	10.965	4.653	1.263	5.916
2006 Dic.	4.198	2.516	2.692	1.413	6.890	3.929	10.819	3.952	405	4.357
2007 Dic.	11.101	2.454	4.007	1.382	15.108	3.835	18.943	13.893	170	14.063
2006 Ene.	3.932	3.168	2.539	1.609	6.471	4.777	11.248	861	0	861
Feb.	3.527	3.161	2.719	1.609	6.246	4.770	11.016	249	0	249
Mar.	3.424	3.118	2.908	1.449	6.332	4.567	10.899	375	203	578
Abr.	3.620	3.103	2.879	1.449	6.499	4.552	11.051	260	0	260
May.	3.661	3.103	2.925	1.150	6.585	4.253	10.838	223	4	227
Jun.	3.890	2.970	2.990	1.504	6.880	4.474	11.354	413	35	448
Jul.	3.957	2.901	2.630	1.502	6.587	4.403	10.990	319	0	319
Ago.	4.044	2.940	2.639	1.470	6.683	4.410	11.093	75	0	75
Sep.	4.091	2.857	3.059	1.469	7.150	4.326	11.476	562	13	575
Oct.	4.086	2.855	2.802	1.467	6.888	4.322	11.210	82	0	82
Nov.	4.257	2.581	2.652	1.465	6.909	4.046	10.955	223	0	223
Dic.	4.198	2.516	2.692	1.413	6.890	3.929	10.819	310	150	460
2007 Ene.	4.452	2.712	3.148	1.560	7.600	4.272	11.872	382	0	382
Feb.	4.632	2.769	3.233	1.558	7.865	4.327	11.209	266	0	266
Mar.	4.493	2.602	3.096	1.556	7.589	4.158	11.747	320	0	320
Abr.	4.527	2.590	3.236	1.534	7.763	4.124	11.887	383	0	383
May.	5.444	2.456	3.812	1.395	9.256	3.851	13.107	875	0	875
Jun.	5.197	2.498	2.851	1.393	8.048	3.891	11.939	599	0	599
Jul.	7.482	2.408	3.098	1.391	10.580	3.799	14.379	2.720	0	2.720
Ago.	7.733	2.396	3.699	1.389	11.432	3.785	15.217	2.044	100	2.144
Sep.	8.170	2.392	3.371	1.387	11.541	3.779	15.320	1.519	70	1.589
Oct.	8.683	2.366	3.879	1.385	12.562	3.752	16.313	937	0	937
Nov.	11.482	2.363	4.320	1.383	15.802	3.746	19.548	2.969	0	2.969
Dic.	11.101	2.454	4.007	1.382	15.108	3.835	18.943	879	0	879
2008 Ene.	11.368	2.421	4.062	1.380	15.430	3.801	19.231	880	0	880
Feb.	11.579	2.389	3.979	1.343	15.558	3.732	19.290	623	0	623
Mar.	11.513	2.368	5.816	1.341	17.329	3.710	21.038	1.863	0	1.863
Abr.										
May.										
Jun.										
Jul.										
Ago.										
Sep.										
Oct.										
Nov.										
Dic.										

(1) Cifras provisionales, correspondientes a operaciones de derivados, realizadas por empresas chilenas con contrapartes en el exterior, sobre tasas de interés extranjeras, al amparo del capítulo IX, del *Compendio de Normas de Cambios Internacionales (CNCI)*.

(2) Cifras al cierre de cada mes.

(3) Monto de operaciones en las que entidades locales pagan tasa fija.

(4) Monto de operaciones en las que entidades locales pagan tasa variable.

(5) Monto vigente a tasa fija más monto vigente a tasa variable.

Operaciones de derivados sobre productos básicos, mercado externo (1)

(Millones de dólares)

Periodo	Contratos en millones de dólares (2)								Contratos en volumen físico					
	Monto vigente				Monto suscrito				Volumen vigente			Volumen suscrito		
	Cobre	Oro	Plata	Total	Cobre	Oro	Plata	Total	Cobre (3)	Oro (4)	Plata (5)	Cobre (3)	Oro (4)	Plata (5)
2003	5.740	159	25	5.924	11.523	266	93	11.882	2.662	399	4.353	6.656	805	18.720
2004	8.823	143	26	8.992	15.772	252	118	16.142	3.147	324	3.744	5.478	590	17.121
2005	15.884	119	23	16.026	18.046	231	91	18.369	3.470	234	2.656	4.863	552	13.031
2006	31.644	262	107	32.013	27.354	433	252	28.040	4.736	417	8.065	4.462	707	21.711
2007	40.932	68	104	41.104	49.065	240	228	49.533	6.173	84	7.243	7.091	357	17.115
2006 Ene.	20.877	107	45	21.029	6.122	13	30	6.165	4.400	194	4.977	1.290	24	3.278
Feb.	23.033	94	49	23.176	2.884	15	9	2.908	4.630	170	5.164	580	27	988
Mar.	23.227	86	71	23.384	1.077	21	22	1.120	4.533	153	6.831	210	38	2.143
Abr.	30.354	80	87	30.521	2.396	18	17	2.431	4.603	130	6.723	363	29	1.292
May.	36.440	81	78	36.599	1.820	19	15	1.854	4.522	121	5.802	226	29	1.091
Jun.	31.328	71	51	31.450	527	21	10	558	4.337	119	4.719	73	35	957
Jul.	32.883	85	49	33.017	1.342	31	13	1.386	4.256	133	4.335	174	49	1.146
Ago.	32.197	78	47	32.321	958	18	13	990	4.187	124	3.808	125	28	1.095
Sep.	32.794	80	36	32.910	2.817	32	10	2.859	4.302	133	3.107	369	53	893
Oct.	31.968	109	43	32.120	1.950	52	21	2.023	4.263	186	3.670	260	88	1.802
Nov.	31.262	263	52	31.577	3.415	169	23	3.607	4.447	419	4.033	486	269	1.791
Dic.	31.644	262	107	32.013	2.046	24	69	2.139	4.736	417	8.065	306	38	5.235
2007 Ene.	32.196	261	101	32.557	7.626	35	17	7.678	5.659	413	7.852	1.340	55	1.350
Feb.	32.320	267	103	32.690	2.551	26	15	2.592	5.652	402	7.392	455	50	1.556
Mar.	37.572	253	94	37.920	4.523	24	18	4.565	5.811	387	7.183	700	36	1.351
Abr.	45.655	249	87	45.992	5.977	23	16	6.016	5.888	367	6.317	771	34	1.160
May.	42.373	231	76	42.681	1.946	18	10	1.974	5.676	350	5.666	261	27	780
Jun.	43.370	219	71	43.660	2.519	14	14	2.547	5.797	334	5.425	337	22	1.055
Jul.	47.796	189	66	48.051	5.057	15	13	5.084	5.989	285	5.088	634	22	997
Ago.	45.423	160	55	45.638	3.489	12	10	3.511	6.056	240	4.486	465	18	795
Sep.	46.675	138	54	46.867	3.724	14	11	3.749	6.084	194	4.173	485	19	886
Oct.	47.774	115	52	47.941	3.249	14	12	3.275	5.950	152	3.801	405	19	886
Nov.	41.927	98	111	42.136	4.097	26	78	4.201	6.026	121	7.604	589	32	5.359
Dic.	40.932	68	104	41.104	4.307	20	14	4.341	6.173	84	7.243	649	24	940
2008 Ene.	44.566	80	109	44.755	5.243	26	13	5.282	6.296	90	6.796	741	30	831
Feb.	50.057	82	121	50.260	5.837	20	21	5.878	6.303	89	6.851	735	22	1.208
Mar.	54.427	93	133	54.653	6.174	31	25	6.230	6.453	96	6.962	732	33	1.307
Abr.														
May.														
Jun.														
Jul.														
Ago.														
Sep.														
Oct.														
Nov.														
Dic.														

(1) Cifras provisionales, corresponden a operaciones de derivados realizadas por empresas chilenas al amparo del capítulo IX del *Compendio de Normas de Cambios Internacionales (CNCI)*, sobre productos básicos. Montos al cierre de cada mes y año.

(2) Valorización al precio promedio de cada mes.

(3) Miles de toneladas métricas.

(4) Miles de onzas troy.

(5) Miles de onzas.

Tasas de interés de referencia de la política monetaria (1)

(Tasas reales y nominales anuales, base 360 días)

Fecha (2)		TPM	PRBC (3)			PDDBC (3)	Línea de crédito de liquidez (4)			Reserva técnica (5)		PRC (3) Tasa efectiva	Depósito de liquidez (6)	Facilidad permanente de depósito	Facilidad permanente de liquidez
			90 días	180 días	360 días		1er tramo	2do tramo	3er tramo	Hábil	Previo feriado				
1987	Ene.	-	3,50	3,70	3,90	3,10	-	-	-	3,50	3,50	-	-	-	-
	Mar.	-	3,80	4,20	4,50	3,40	-	-	-	-	-	-	-	-	-
	Abr.	-	3,80	4,20	4,50	3,40	3,80	4,20	4,85	1,20	1,20	-	-	-	-
	10 de jul.	-	4,20	4,50	4,70	3,80	4,30	4,55	5,05	-	-	-	-	-	-
	30 de sep.	-	4,70	5,00	5,20	4,30	4,70	4,95	5,45	-	-	-	-	-	-
	13 de oct.	-	5,00	5,30	5,50	4,60	5,00	5,25	5,75	-	-	-	-	-	-
	16 de nov.	-	4,50	5,00	5,40	4,10	4,50	4,75	5,25	-	-	-	-	-	-
	9 de dic.	-	4,25	4,60	5,00	3,85	4,25	4,50	5,05	-	-	-	-	-	-
1988	7 de ene.	-	4,10	4,30	4,50	3,70	4,10	4,35	4,85	-	-	-	-	-	-
	11 de jul.	-	4,70	4,60	4,60	4,30	4,70	4,95	5,45	-	-	-	-	-	-
	27 de jul.	-	4,50	4,70	4,90	4,10	4,50	4,75	4,25	-	-	-	-	-	-
	10 de ago.	-	4,80	5,00	5,20	4,40	4,80	5,05	5,55	-	-	-	-	-	-
	19 de oct.	-	4,80	5,00	5,20	4,40	4,80	5,05	5,55	3,00	2,40	-	-	-	-
	9 de dic.	-	5,10	5,30	5,50	4,70	5,10	5,35	5,85	-	-	-	-	-	-
1989	4 de ene.	-	5,50	5,70	6,00	5,10	5,50	5,75	6,25	3,70	3,10	-	-	-	-
	24 de abr.	-	5,80	6,00	6,40	5,40	5,80	6,05	6,55	4,00	3,40	6,90	-	-	-
	7 de jun.	-	6,30	-	-	5,90	6,30	6,55	7,05	4,50	3,90	6,90	-	-	-
	6 de sep.	-	6,80	-	-	6,40	7,00	7,25	7,75	5,00	4,40	6,90	-	-	-
1990	8 de ene.	-	8,70	8,90	9,20	8,30	8,90	9,15	9,65	-	-	9,70	-	-	-
	1 de jun.	-	8,70	8,90	9,20	8,30	8,90	9,15	9,65	-	-	-	-	-	-
	20 de ago.	-	8,20	-	-	7,80	8,40	8,65	9,15	-	-	-	-	-	-
	31 de oct.	-	7,20	-	-	6,80	7,40	7,65	8,15	-	-	-	-	-	-
	27 de nov.	-	6,80	-	-	6,40	7,00	7,25	7,75	-	-	-	-	-	-
1991	30 de ene.	-	6,50	-	-	6,10	6,70	6,95	7,45	-	-	-	-	-	-
	20 de feb.	-	6,20	-	-	5,80	6,40	6,65	7,15	-	-	-	-	-	-
	11 de mar.	-	6,20	-	-	5,80	6,40	6,65	7,15	-	-	-	-	-	-
	18 de mar.	-	5,70	-	-	5,30	5,90	6,15	6,65	-	-	-	-	-	-
	7 de abr.	-	5,70	-	-	5,30	5,90	6,15	6,65	-	-	-	-	-	-
	8 de nov.	-	5,20	-	-	4,80	5,40	5,65	6,15	4,50	3,90	-	-	-	-
	23 de dic.	-	4,70	-	-	4,30	4,90	5,15	5,65	4,00	3,40	-	-	-	-
1992	31 de mar.	-	5,20	-	-	4,80	5,40	5,65	6,15	4,50	3,90	-	-	-	-
	19 de ago.	-	5,70	-	-	5,30	5,90	6,15	6,65	5,00	4,40	-	-	-	-
	2 de nov.	-	6,50	-	-	6,10	6,70	6,95	7,45	2,50	2,20	-	-	-	-
1994	13 de oct.	-	6,25	-	-	5,85	6,45	6,70	7,20	2,25	1,95	-	-	-	-
	14 de nov.	-	6,10	-	-	6,10	6,10	6,10	6,11	1,80	-	-	-	-	-
1995 (7)	29 de may.	6,00	-	-	-	Ver nota (8)	5,70	6,00	6,50	1,80	-	-	5,20	-	-
	23 de jun.	-	-	-	-	-	-	-	-	-	-	-	5,00	-	-
	9 de jul.	5,70	-	-	-	-	-	-	-	-	-	-	-	-	-
	9 de sep.	6,00	-	-	-	-	-	-	-	-	-	-	-	-	-
	9 de oct.	6,50	-	-	-	-	-	-	-	-	-	-	-	-	-
	4 de dic.	6,70	-	-	-	-	6,70	7,00	7,50	-	-	-	6,00	-	-
1996	9 de abr.	7,50	-	-	-	-	-	-	-	-	-	-	-	-	-
1997	7 de feb.	7,25	-	-	-	-	-	-	-	-	-	-	-	-	-
	14 de abr.	7,00	-	-	-	-	-	-	-	-	-	-	-	-	-
	6 de jun.	6,75	-	-	-	-	-	-	-	-	-	-	-	-	-
	9 de jul.	-	-	-	-	-	-	-	-	-	-	-	-	-	-
	3 de sep.	6,50	-	-	-	-	-	-	-	-	-	-	-	-	-

(1) La tasa de política monetaria (TPM), es la tasa de interés objetivo para las operaciones interbancarias que el Banco Central procura lograr mediante sus instrumentos de política monetaria: operaciones de mercado abierto, facilidades permanentes de liquidez y depósito, en general.

(2) Las fechas indican el día en que comenzó a regir una tasa.

(3) PRBC = Pagaré reajutable del Banco Central; PRC = Pagaré reajutable del Banco Central con pago en cupones y PDDBC = Pagaré descontable del Banco Central.

(4) Facilidad de liquidez diaria. Reemplazada por la Facilidad permanente de liquidez el 9 de febrero de 2005.

(5) Tasa pagada por depósitos en cuenta de depósito de reserva técnica.

(6) Facilidad de depósito diaria. Reemplazada por la Facilidad permanente de depósito el 24 de enero de 2005.

(7) Hasta el 28 de mayo de 1995, la venta de PRBC a 90 días era el objetivo operacional de tasas del Banco Central, mediante su venta por ventanilla.

Desde el 29 de mayo de 1995, la tasa de política monetaria (TPM) se sustituyó por la tasa interbancaria a un día en términos reales, esto es para operaciones expresadas en unidades de fomento (UF).

(8) PRBC-90 menos 40 puntos base.

Tasas de interés de referencia de la política monetaria (1) (Continuación)

(Tasas reales y nominales anuales base 360 días)

Fecha (2)		TPM	PRBC (4)			PDBC (4)	Línea de crédito de liquidez (5)			Reserva técnica (6)		PRC (4) Tasa efectiva	Depósito de liquidez (7)	Facilidad permanente de depósito	Facilidad permanente de liquidez
			90 días	180 días	360 días		1er.tramo	2do.tramo	3er.tramo	Hábil	Previo feriado				
1998	8 de ene.	7,00	-	-	-	-	-	-	-	-	-	-	-	-	-
	4 de feb.	8,50	-	-	-	-	8,50	8,80	9,30	-	-	-	-	-	-
	17 de sep.	14,00	-	-	-	-	14,00	16,00	18,00	-	-	-	9,00	-	-
	14 de oct.	12,00	-	-	-	-	12,00	14,00	16,00	-	-	-	7,00	-	-
	3 de nov.	10,00	-	-	-	-	10,00	12,00	14,00	-	-	-	6,00	-	-
	25 de nov.	8,50	-	-	-	-	8,50	10,50	12,50	-	-	-	6,00	-	-
	23 de dic.	7,80	-	-	-	-	7,80	9,80	11,80	-	-	-	6,00	-	-
1999	27 de ene.	7,25	-	-	-	-	7,25	9,25	11,25	-	-	-	6,00	-	-
	10 de mar.	7,00	-	-	-	-	7,00	9,00	11,00	-	-	-	5,75	-	-
	7 de abr.	6,50	-	-	-	-	6,50	8,50	10,50	-	-	-	5,25	-	-
	7 de may.	6,00	-	-	-	-	6,00	8,00	10,00	-	-	-	5,00	-	-
	2 de jun.	5,75	-	-	-	-	5,75	7,75	9,75	-	-	-	4,75	-	-
	22 de jun.	5,00	-	-	-	-	5,00	7,00	9,00	-	-	-	4,00	-	-
2000	28 de ene.	5,25	-	-	-	-	5,25	7,25	9,25	-	-	-	4,25	-	-
	17 de mar.	5,50	-	-	-	-	5,50	7,50	9,50	-	-	-	4,50	-	-
	29 de ago.	5,00	-	-	-	-	5,00	7,00	9,00	-	-	-	4,00	-	-
2001 (3)	19 de ene.	4,75	-	-	-	-	4,75	6,75	8,75	-	-	-	3,75	-	-
	21 de feb.	4,50	-	-	-	-	4,50	6,50	8,50	-	-	-	3,50	-	-
	5 de mar.	4,00	-	-	-	-	4,00	6,00	8,00	-	-	-	3,00	-	-
	11 de abr.	3,75	-	-	-	-	3,75	5,75	7,75	-	-	-	2,75	-	-
	13 de jun.	3,50	-	-	-	-	3,50	5,50	7,50	-	-	-	2,50	-	-
	9 de ago.	6,50	-	-	-	-	6,50	8,50	10,50	-	-	-	5,50	-	-
2002	11 de ene.	6,00	-	-	-	-	6,00	8,00	10,00	-	-	-	5,00	-	-
	20 de feb.	5,50	-	-	-	-	5,50	7,50	9,50	-	-	-	4,50	-	-
	13 de mar.	4,75	-	-	-	-	4,75	6,75	8,75	-	-	-	3,75	-	-
	10 de may.	4,00	-	-	-	-	4,00	6,00	8,00	-	-	-	3,00	-	-
	12 de jul.	3,25	-	-	-	-	3,25	5,25	7,25	-	-	-	2,25	-	-
	9 de ago.	3,00	-	-	-	-	3,00	5,00	7,00	-	-	-	2,00	-	-
2003	10 de ene.	2,75	-	-	-	-	2,75	4,75	6,75	-	-	-	1,75	-	-
	12 de dic.	2,25	-	-	-	-	2,25	4,25	6,25	-	-	-	1,25	-	-
2004	9 de ene.	1,75	-	-	-	-	1,75	3,75	5,75	-	-	-	0,75	-	-
	8 de sep.	2,00	-	-	-	-	2,00	4,00	6,00	-	-	-	1,00	-	-
	12 de nov.	2,25	-	-	-	-	2,25	4,25	6,25	-	-	-	1,25	-	-
2005	12 de ene.	2,50	-	-	-	-	2,50	4,50	6,50	-	-	-	1,50	2,25	2,75
	11 de feb.	2,75	-	-	-	-	-	-	-	-	-	-	2,50	3,00	3,00
	08 de abr.	3,00	-	-	-	-	-	-	-	-	-	-	2,75	3,25	3,25
	13 de may.	3,25	-	-	-	-	-	-	-	-	-	-	3,00	3,50	3,50
	13 de jul.	3,50	-	-	-	-	-	-	-	-	-	-	3,25	3,75	3,75
	12 de ago.	3,75	-	-	-	-	-	-	-	-	-	-	3,50	4,00	4,00
	09 de sep.	4,00	-	-	-	-	-	-	-	-	-	-	3,75	4,25	4,25
	12 de oct.	4,25	-	-	-	-	-	-	-	-	-	-	4,00	4,50	4,50
	11 de nov.	4,50	-	-	-	-	-	-	-	-	-	-	4,25	4,75	4,75
2006	11 de feb.	4,75	-	-	-	-	-	-	-	-	-	-	4,50	5,00	5,00
	17 de abr.	5,00	-	-	-	-	-	-	-	-	-	-	4,75	5,25	5,25
	14 de jul.	5,25	-	-	-	-	-	-	-	-	-	-	5,00	5,50	5,50
2007	12 de ene.	5,00	-	-	-	-	-	-	-	-	-	-	4,75	5,25	5,25
	13 de jul.	5,25	-	-	-	-	-	-	-	-	-	-	5,00	5,50	5,50
	10 de ago.	5,50	-	-	-	-	-	-	-	-	-	-	5,25	5,75	5,75
	14 de sep.	5,75	-	-	-	-	-	-	-	-	-	-	5,50	6,00	6,00
	14 de dic.	6,00	-	-	-	-	-	-	-	-	-	-	5,75	6,25	6,25
2008	11 de ene.	6,25	-	-	-	-	-	-	-	-	-	-	6,00	6,50	6,50

(1) La tasa de política monetaria (TPM), es la tasa de interés objetivo para las operaciones interbancarias que el Banco Central procura lograr mediante sus instrumentos de política monetaria: operaciones de mercado abierto, facilidades permanentes de liquidez y depósito, en general.

(2) Las fechas indican el día en que comenzó a regir una tasa.

(3) A contar del 9 de agosto de 2001, la tasa de política monetaria (TPM) se nominaliza, es decir, se define en términos nominales con base anual.

(4) PRBC = Pagaré reajutable del Banco Central; PRC = Pagaré reajutable del Banco Central con pago en cupones y

PDBC = Pagaré descontable del Banco Central.

(5) Facilidad de liquidez diaria. Reemplazada por la Facilidad permanente de liquidez el 9 de febrero de 2005.

(6) Tasa pagada por depósitos en cuenta de depósito de reserva técnica.

(7) Facilidad de depósito diaria. Reemplazada por la Facilidad permanente de depósito el 24 de enero de 2005.

Tasas de interés de los instrumentos del Banco Central de Chile (1)

(Porcentaje)

Período	TPM (2)	PDBC (3)						PRBC (4)		PRD (5)				PRC (4)				
		30 días	60 días	90 días	180 días	1 año	2 años	360 días	2 años	3 años	4 años	8 años	10 años	12 años	14 años	20 años		
2003 Prom.	-	2,69	-	2,77	-	-	-	-	-	-	-	-	-	-	-	-		
2004 Prom.	-	1,78	-	1,81	-	-	-	-	-	-	-	-	-	-	-	-		
2005 Prom.	-	3,38	-	3,62	-	-	-	-	-	-	-	-	-	-	-	-		
2006 Prom.	-	4,69	-	4,80	-	-	-	-	-	-	-	-	-	-	-	-		
2007 Prom.	-	4,98	-	4,98	6,10	6,18	-	-	-	-	-	-	-	-	-	-		
2006 Ene.	4,50	4,48	-	4,64	-	-	-	-	-	-	-	-	-	-	-	-		
Feb.	4,66	4,24	-	4,39	-	-	-	-	-	-	-	-	-	-	-	-		
Mar.	4,75	4,47	-	4,48	-	-	-	-	-	-	-	-	-	-	-	-		
Abr.	4,88	4,35	-	4,50	-	-	-	-	-	-	-	-	-	-	-	-		
May.	5,00	4,58	-	4,64	-	-	-	-	-	-	-	-	-	-	-	-		
Jun.	5,00	4,65	-	4,82	-	-	-	-	-	-	-	-	-	-	-	-		
Jul.	5,14	4,96	-	4,92	-	-	-	-	-	-	-	-	-	-	-	-		
Ago.	5,25	5,17	-	5,20	-	-	-	-	-	-	-	-	-	-	-	-		
Sep.	5,25	5,15	-	5,21	-	-	-	-	-	-	-	-	-	-	-	-		
Oct.	5,25	4,82	-	4,95	-	-	-	-	-	-	-	-	-	-	-	-		
Nov.	5,25	4,84	-	5,06	-	-	-	-	-	-	-	-	-	-	-	-		
Dic.	5,25	4,81	-	5,10	-	-	-	-	-	-	-	-	-	-	-	-		
2007 Ene.	5,09	5,06	-	5,04	-	-	-	-	-	-	-	-	-	-	-	-		
Feb.	5,00	4,86	-	4,84	-	-	-	-	-	-	-	-	-	-	-	-		
Mar.	5,00	4,63	-	4,61	-	-	-	-	-	-	-	-	-	-	-	-		
Abr.	5,00	4,47	-	4,75	-	-	-	-	-	-	-	-	-	-	-	-		
May.	5,00	4,55	-	4,86	-	-	-	-	-	-	-	-	-	-	-	-		
Jun.	5,00	4,48	-	4,75	-	-	-	-	-	-	-	-	-	-	-	-		
Jul.	5,15	4,81	-	4,87	-	-	-	-	-	-	-	-	-	-	-	-		
Ago.	5,42	5,05	-	5,45	-	-	-	-	-	-	-	-	-	-	-	-		
Sep.	5,62	4,92	-	5,50	-	-	-	-	-	-	-	-	-	-	-	-		
Oct.	5,75	5,13	-	5,41	-	-	-	-	-	-	-	-	-	-	-	-		
Nov.	5,75	5,76	-	5,92	5,95	6,00	-	-	-	-	-	-	-	-	-	-		
Dic.	5,88	5,97	-	6,15	6,25	6,36	-	-	-	-	-	-	-	-	-	-		
2008 Ene.	6,17	6,33	-	6,50	6,65	6,70	-	-	-	-	-	-	-	-	-	-		
Feb.	6,25	6,50	-	6,60	6,65	6,67	-	-	-	-	-	-	-	-	-	-		
Mar.	6,25	6,53	-	6,61	6,59	6,60	-	-	-	-	-	-	-	-	-	-		
Abr.(6)	6,25	6,57	-	6,62	-	-	-	-	-	-	-	-	-	-	-	-		
May.	-	-	-	-	-	-	-	-	-	-	-	-	-	-	-	-		
Jun.	-	-	-	-	-	-	-	-	-	-	-	-	-	-	-	-		
Jul.	-	-	-	-	-	-	-	-	-	-	-	-	-	-	-	-		
Ago.	-	-	-	-	-	-	-	-	-	-	-	-	-	-	-	-		
Sep.	-	-	-	-	-	-	-	-	-	-	-	-	-	-	-	-		
Oct.	-	-	-	-	-	-	-	-	-	-	-	-	-	-	-	-		
Nov.	-	-	-	-	-	-	-	-	-	-	-	-	-	-	-	-		
Dic.	-	-	-	-	-	-	-	-	-	-	-	-	-	-	-	-		

(1) Corresponde al promedio ponderado del mes de los pagarés vendidos por licitación.

(2) Corresponde a la tasa de interés de política monetaria determinada por el Banco Central. Hasta el 8 de agosto de 2001, se considera la tasa de interés anualizada sobre la variación de la UF. Desde el 9 de agosto del mismo año, se decidió nominalizar la política monetaria, estableciendo inicialmente un valor de 6,5% anual para la tasa de interés de política monetaria.

(3) Tasa de interés nominal con base anual de las licitaciones del Banco Central.

(4) Tasa de interés anualizada sobre la variación de la UF de las licitaciones del Banco Central.

(5) Tasa de interés anualizada sobre la variación del tipo de cambio observado.

(6) Promedios del 1 al 15 del mes que se indica.

Tasas de interés de los instrumentos del Banco Central de Chile (1) (Continuación)

(Porcentaje)

Periodo	BCP (2)			BCU (3)			BCD (4)		BCX (5)
	2 años	5 años	10 años	5 años	10 años	20 años	2 años	5 años	1 año
2003 Prom.	4,06	5,71	-	2,83	3,93	4,84	2,96	4,39	-
2004 Prom.	3,35	4,68	6,22	2,45	3,51	-	-	-	3,11
2005 Prom.	4,47	5,40	5,88	2,35	2,55	-	-	-	4,27
2006 Prom.	5,67	5,93	6,06	2,85	2,98	-	-	-	5,74
2007 Prom.	5,73	5,85	5,27	2,72	2,90	-	-	-	-
2006 Ene.	-	5,98	6,16	2,73	2,93	-	-	-	5,74
Feb.	-	5,91	-	2,73	2,96	-	-	-	-
Mar.	-	6,03	6,28	2,79	3,01	-	-	-	-
Abr.	5,80	6,06	-	2,63	2,94	-	-	-	-
May.	5,92	6,16	-	2,92	3,15	-	-	-	-
Jun.	5,98	6,21	6,42	3,17	3,33	-	-	-	-
Jul.	6,01	6,25	-	2,99	3,21	-	-	-	-
Ago.	5,88	6,01	-	2,94	3,05	-	-	-	-
Sep.	5,67	5,86	6,01	3,07	3,03	-	-	-	-
Oct.	5,42	5,66	-	2,93	2,94	-	-	-	-
Nov.	5,27	5,36	-	2,82	2,72	-	-	-	-
Dic.	5,36	5,62	5,50	2,54	2,54	-	-	-	-
2007 Ene.	4,93	5,18	5,27	2,61	2,58	-	-	-	-
Feb.	5,08	5,31	-	2,61	2,81	-	-	-	-
Mar.	-	-	-	2,47	2,57	-	-	-	-
Abr.	5,08	5,28	-	2,37	2,59	-	-	-	-
May.	5,61	5,51	-	2,79	2,96	-	-	-	-
Jun.	-	5,86	-	2,99	3,21	-	-	-	-
Jul.	6,00	6,17	-	2,75	3,12	-	-	-	-
Ago.	6,16	6,20	-	2,92	3,14	-	-	-	-
Sep.	-	-	-	2,69	2,96	-	-	-	-
Oct.	6,16	6,23	-	2,85	3,01	-	-	-	-
Nov.	-	-	-	2,90	2,93	-	-	-	-
Dic.	6,12	6,21	-	-	-	-	-	-	-
2008 Ene.	6,45	6,42	-	2,86	2,92	-	-	-	-
Feb.	6,36	6,36	-	2,69	2,84	-	-	-	-
Mar.	-	-	-	2,25	2,66	-	-	-	-
Abr. (1 al 15)	6,59	6,42	-	2,21	2,67	-	-	-	-
May.	-	-	-	-	-	-	-	-	-
Jun.	-	-	-	-	-	-	-	-	-
Jul.	-	-	-	-	-	-	-	-	-
Ago.	-	-	-	-	-	-	-	-	-
Sep.	-	-	-	-	-	-	-	-	-
Oct.	-	-	-	-	-	-	-	-	-
Nov.	-	-	-	-	-	-	-	-	-
Dic.	-	-	-	-	-	-	-	-	-

(1) Corresponde al promedio ponderado del mes de los pagarés vendidos por licitación.

(2) Tasa de interés nominal con base anual de las licitaciones del Banco Central.

(3) Tasa de interés anualizada sobre la variación de la UF de las licitaciones del Banco Central.

(4) Tasa de interés anualizada sobre la variación del tipo de cambio observado.

(5) Tasa de interés anual, base 360 días.

Tasas de interés del sistema financiero, operaciones de 30 a 89 días (1)

(Porcentaje)

Período	Nominal (2)		Spread		Interés del encaje (5)	Costo alternativo del encaje (6)	Colocaciones reajustables según variación de la UF	Operaciones reajustables según la variación del tipo de cambio (7)		Operaciones en dólares (8)	
	Captación	Colocación	Bruto (3)	Neto (4)				Captación	Colocación	Captación	Colocación
2003 Prom.	2,70	6,01	3,31	3,10	-	0,21	4,69	2,05	3,59	1,39	3,37
2004 Prom.	1,92	5,01	3,09	2,91	-	0,18	3,52	-	3,41	1,63	2,95
2005 Prom.	3,86	6,48	2,62	2,39	-	0,23	4,06	2,35	5,13	2,94	4,44
2006 Prom.	4,99	7,72	2,73	2,46	-	0,27	5,23	2,63	6,26	4,38	5,77
2007 Prom.	5,47	8,34	2,87	2,58	-	0,29	3,97	3,56	6,04	4,90	5,85
2006 Ene.	4,92	7,56	2,64	2,38	0,25	0,26	6,45	0,10	5,96	3,87	5,06
Feb.	4,56	7,56	3,00	2,72	-0,10	0,28	5,17	0,50	6,34	3,90	5,06
Mar.	4,68	7,32	2,64	2,37	-0,15	0,27	4,41	-	6,45	3,95	5,63
Abr.	4,80	7,44	2,64	2,37	0,05	0,27	3,83	-	5,64	4,21	5,41
May.	4,92	7,44	2,52	2,25	-0,05	0,27	3,58	6,00	5,98	4,41	5,90
Jun.	5,04	7,56	2,52	2,26	0,30	0,26	4,80	4,50	6,18	4,53	6,00
Jul.	5,04	7,80	2,76	2,49	0,30	0,27	3,25	0,40	6,03	4,65	6,12
Ago.	5,16	8,16	3,00	2,71	0,10	0,29	3,94	-	7,47	4,67	6,00
Sep.	5,16	8,16	3,00	2,72	0,30	0,28	5,30	5,00	5,55	4,54	6,00
Oct.	5,16	8,04	2,88	2,60	0,25	0,28	6,33	1,60	7,55	4,54	5,95
Nov.	5,16	7,92	2,76	2,48	0,15	0,28	7,29	2,50	5,49	4,53	5,90
Dic.	5,28	7,68	2,40	2,12	0,00	0,28	8,36	3,04	6,43	4,75	6,18
2007 Ene.	5,04	7,44	2,40	2,13	-0,15	0,27	6,89	0,50	5,27	4,71	5,90
Feb.	5,04	8,04	3,00	2,71	-0,10	0,29	5,10	-	6,07	4,64	5,80
Mar.	5,04	7,80	2,76	2,48	0,05	0,28	5,05	0,52	5,36	4,74	5,74
Abr.	5,04	7,80	2,76	2,48	0,15	0,28	3,94	4,50	6,22	4,77	5,89
May.	5,04	7,92	2,88	2,59	-0,10	0,29	3,08	5,26	5,31	4,85	5,64
Jun.	5,40	7,44	2,04	1,78	0,20	0,26	3,52	5,25	6,09	4,75	5,96
Jul.	5,40	7,56	2,16	1,90	0,30	0,26	2,55	5,35	5,58	4,88	5,81
Ago.	5,52	7,68	2,16	1,89	0,30	0,27	2,94	-	6,48	5,16	5,96
Sep.	5,88	8,40	2,52	2,23	0,45	0,29	2,43	-	6,77	5,46	5,99
Oct.	5,88	9,72	3,84	3,51	0,55	0,33	3,09	-	7,26	5,09	5,74
Nov.	5,88	10,44	4,56	4,20	0,55	0,36	5,24	-	-	4,73	5,73
Dic.	6,48	9,84	3,36	3,03	0,55	0,33	3,85	-	-	5,00	5,99
2008 Ene.	6,36	10,68	4,32	3,94	0,15	0,38	5,12	-	-	3,95	4,85
Feb.	6,24	10,68	4,44	4,06	0,40	0,38	5,83	-	-	3,13	4,13
Mar.	6,48	10,68	4,20	3,82	0,25	0,38	3,62	3,50	-	3,46	3,80
Abr. (1 al 15)	6,48	11,04	4,56				2,41	-	-	3,91	4,20
May.											
Jun.											
Jul.											
Ago.											
Sep.											
Oct.											
Nov.											
Dic.											

(1) Tasas promedio ponderadas de todas las operaciones efectuadas en el mes por bancos y sociedades financieras. A contar de enero de 2003, el sistema financiero lo integran solo los bancos.

(2) Las tasas de interés están anualizadas (base 360 días) usando la conversión de interés simple.

(3) Diferencia entre las tasas de colocación y captación.

(4) Diferencia entre las tasas de colocación y captación, deducidos los costos del encaje.

(5) Corresponde al pago de interés mensual efectuado por el Banco Central. Cuando esta tasa es negativa se supone igual a cero.

(6) Diferencia entre el *spread* bruto y el *spread* neto.

(7) Tasa anualizada sobre la variación del tipo de cambio.

(8) Tasa anual. Incluye solo bancos.

Tasas de interés del sistema financiero, operaciones de 90 días a un año (1)

(Porcentaje)

Período	Nominal (2)		Reajutable (3)		<i>Spread</i> bruto (4)	<i>Spread</i> neto (5)	Costo alternativo del encaje (6)	Operaciones reajustables según la variación del tipo de cambio (7)		Operaciones en dólares (8)	
	Captación	Colocación	Captación	Colocación				Captación	Colocación	Captación	Colocación
2003 Prom.	3,24	12,96	1,76	4,30	2,54	2,38	0,16	1,60	2,89	1,59	3,04
2004 Prom.	2,40	10,98	1,07	3,17	2,10	1,91	0,19	1,10	2,83	1,91	3,11
2005 Prom.	4,52	13,54	1,89	3,95	2,06	1,84	0,22	2,07	5,17	3,36	4,91
2006 Prom.	5,47	14,44	2,83	5,18	2,35	2,13	0,23	3,77	6,64	4,95	6,22
2007 Prom.	5,88	13,58	2,20	4,64	2,43	1,99	0,44	4,25	6,57	5,33	6,20
2006 Ene.	5,52	14,76	4,68	6,26	1,58	1,59	-0,01	-	8,15	4,42	5,71
Feb.	5,16	15,48	2,03	5,05	3,02	2,78	0,24	-	6,19	4,64	5,90
Mar.	5,28	14,64	1,36	4,46	3,10	2,87	0,23	2,50	6,85	4,72	6,18
Abr.	5,52	14,52	0,72	3,73	3,01	2,70	0,31	-	-	4,89	5,97
May.	5,52	15,12	1,71	3,86	2,15	1,69	0,46	5,00	6,02	5,04	6,35
Jun.	5,40	14,28	2,26	4,33	2,07	1,89	0,18	3,05	7,21	5,33	6,53
Jul.	5,52	13,92	1,33	4,19	2,86	2,60	0,26	-	7,22	5,11	6,55
Ago.	5,52	14,16	1,08	4,17	3,09	2,72	0,37	-	6,11	4,93	6,44
Sep.	5,52	14,40	3,00	5,59	2,59	2,34	0,25	3,94	5,46	5,03	6,36
Oct.	5,52	14,16	4,90	6,56	1,66	1,48	0,18	-	6,77	5,10	6,43
Nov.	5,52	14,40	5,73	6,84	1,11	1,01	0,10	5,00	6,47	5,07	6,22
Dic.	5,64	13,44	5,15	7,16	2,01	1,84	0,17	3,13	6,58	5,16	6,01
2007 Ene.	5,40	13,56	3,76	5,90	2,14	1,90	0,24	-	6,69	5,08	6,28
Feb.	5,40	14,16	2,68	5,54	2,86	2,53	0,33	-	6,07	5,10	6,29
Mar.	5,28	14,16	2,53	5,06	2,53	2,35	0,18	3,05	5,50	5,12	6,24
Abr.	5,40	13,08	1,35	4,00	2,65	2,39	0,26	-	6,64	5,15	6,24
May.	5,64	13,44	1,24	3,91	2,67	2,26	0,41	5,35	5,81	5,27	6,25
Jun.	5,52	12,84	1,04	3,98	2,94	2,51	0,43	3,21	5,92	5,27	6,36
Jul.	5,76	13,08	0,57	3,25	2,68	2,18	0,50	-	6,57	5,38	6,32
Ago.	6,12	12,84	1,45	3,65	2,20	1,59	0,61	-	6,38	5,47	6,41
Sep.	6,36	14,04	1,47	4,23	2,76	2,10	0,66	5,38	7,82	5,82	6,38
Oct.	6,36	14,40	1,93	4,90	2,97	2,28	0,69	-	8,33	5,47	5,91
Nov.	6,36	14,04	4,41	5,47	1,06	0,60	0,46	-	-	5,39	5,85
Dic.	6,96	13,32	3,99	5,73	1,74	1,21	0,53	-	-	5,41	5,89
2008 Ene.	6,60	14,04	2,32	4,98	2,66	2,26	0,40	-	-	4,23	4,87
Feb.	6,60	13,80	1,88	5,24	3,36	3,39	-0,03	-	-	3,16	4,23
Mar.	6,96	14,16	0,52	3,04	2,52	2,48	0,04	-	-	3,94	3,94
Abr. (1 al 15)	7,08	17,04	0,72	3,89	3,17			-	-	3,77	3,96
May.											
Jun.											
Jul.											
Ago.											
Sep.											
Oct.											
Nov.											
Dic.											

- (1) Tasas promedio ponderadas de todas las operaciones efectuadas en el mes por bancos y sociedades financieras. A contar de enero de 2003, el sistema financiero lo integran solo los bancos.
- (2) Las tasas de interés están anualizadas (base 360 días) usando la conversión de interés simple.
- (3) Tasa anualizada sobre la variación de la unidad de fomento (UF).
- (4) Diferencia entre las tasas de colocación y captación para operaciones reajustables.
- (5) Diferencia entre las tasas de colocación y captación para operaciones reajustables, deducidos los costos del encaje.
- (6) Diferencia entre el *spread* bruto y el *spread* neto.
- (7) Tasa anualizada sobre la variación del tipo de cambio.
- (8) Tasa anual. Incluye solo bancos.

Tasas de interés del sistema financiero, operaciones de uno a tres años (1)

(Porcentaje)

Período	Nominal (2)		Reajutable (3)		Operaciones reajustables según la variación del tipo de cambio (4)		Operaciones en dólares (5)	
	Captación	Colocación	Captación	Colocación	Captación	Colocación	Captación	Colocación
2003 Prom.	3,98	17,11	1,52	4,29	1,50	3,07	1,59	3,02
2004 Prom.	3,16	14,53	1,08	3,59	-	4,46	2,28	3,02
2005 Prom.	5,12	16,45	2,18	4,17	-	5,45	3,82	4,78
2006 Prom.	6,06	17,73	3,31	5,19	-	8,07	5,33	6,17
2007 Prom.	6,25	16,50	3,05	4,78	-	-	5,13	5,98
2006 Ene.	6,24	17,64	3,50	6,13	-	-	5,02	6,33
Feb.	6,36	17,64	3,04	5,20	-	8,50	5,28	6,80
Mar.	6,00	15,96	3,02	4,93	-	8,60	5,02	5,55
Abr.	6,12	18,84	2,74	4,75	-	-	5,27	6,33
May.	6,12	18,48	3,05	5,34	-	6,84	5,46	7,03
Jun.	6,12	17,04	3,33	4,28	-	-	5,60	6,06
Jul.	6,12	17,88	3,13	4,47	-	-	5,75	6,14
Ago.	6,12	17,28	3,01	4,61	-	8,34	5,52	5,78
Sep.	6,00	17,28	3,68	5,72	-	-	5,40	6,69
Oct.	5,88	18,60	3,84	5,50	-	-	5,31	5,98
Nov.	5,76	18,12	3,78	6,01	-	-	5,38	5,75
Dic.	5,88	18,00	3,59	5,30	-	-	4,93	5,58
2007 Ene.	5,64	17,88	3,28	6,10	-	-	5,18	6,14
Feb.	5,64	19,20	3,28	5,93	-	-	5,47	5,95
Mar.	5,52	17,64	2,96	5,55	-	-	5,04	6,31
Abr.	5,64	17,16	2,64	4,69	-	-	5,30	5,84
May.	5,76	14,64	2,80	4,12	-	-	5,46	5,84
Jun.	6,36	16,20	3,07	4,97	-	-	5,75	5,56
Jul.	6,36	15,36	2,72	3,98	-	-	5,49	6,79
Ago.	6,60	15,72	2,90	3,68	-	-	4,70	6,65
Sep.	6,72	16,32	3,07	4,57	-	-	3,50	5,81
Oct.	6,84	15,84	3,17	4,64	-	-	5,65	5,81
Nov.	6,84	15,96	3,25	4,33	-	-	4,97	5,67
Dic.	7,08	16,08	3,48	4,84	-	-	5,06	5,41
2008 Ene.	7,32	18,00	2,75	4,59	-	-	3,54	5,02
Feb.	7,08	17,88	2,99	4,69	-	-	3,42	3,73
Mar.	7,32	16,44	2,18	4,58	-	-	3,04	4,59
Abr. (1 al 15)	7,44	18,00	1,88	5,00	-	-	3,71	4,11
May.								
Jun.								
Jul.								
Ago.								
Sep.								
Oct.								
Nov.								
Dic.								

(1) Tasas promedio ponderadas de todas las operaciones efectuadas en el mes por bancos y sociedades financieras. A contar de enero de 2003, el sistema financiero lo integran solo los bancos.

(2) Las tasas de interés están anualizadas (base 360 días) usando la conversión de interés simple.

(3) Tasa anualizada sobre la variación de la unidad de fomento (UF).

(4) Tasa anualizada sobre la variación del tipo de cambio.

(5) Tasa anual. Incluye solo bancos.

Tasas de interés del sistema financiero, operaciones de más de tres años (1)

(Porcentaje)

Período	Nominal (2)		Reajutable (3)		Operaciones reajustables según la variación del tipo de cambio (4)		Operaciones en dólares (5)	
	Captación	Colocación	Captación	Colocación	Captación	Colocación	Captación	Colocación
2003 Prom.	5,19	23,11	4,40	5,17	-	5,24	-	3,05
2004 Prom.	4,44	19,58	2,50	4,11	-	5,18	1,80	3,36
2005 Prom.	6,79	19,22	3,11	4,43	-	5,86	3,85	4,95
2006 Prom.	6,96	18,48	4,28	5,15	-	6,60	4,82	5,86
2007 Prom.	7,26	18,00	3,58	4,60	-	6,87	4,98	6,38
2006 Ene.	6,36	19,92	4,48	5,44	-	6,66	-	5,99
Feb.	7,20	18,60	4,55	5,22	-	4,90	-	3,95
Mar.	7,20	19,08	5,20	5,18	-	-	-	5,94
Abr.	6,96	20,52	5,30	5,32	-	7,50	-	5,57
May.	-	20,04	4,57	5,06	-	4,90	4,60	5,24
Jun.	7,56	16,80	-	5,01	-	6,10	-	6,20
Jul.	7,68	19,32	-	4,93	-	7,00	-	6,65
Ago.	7,80	15,96	3,82	5,12	-	6,99	-	5,92
Sep.	6,12	15,60	3,74	5,16	-	7,50	5,08	6,35
Oct.	6,48	20,28	3,84	5,07	-	7,40	-	6,25
Nov.	7,08	16,92	3,75	5,22	-	-	4,78	6,30
Dic.	6,12	18,72	3,50	5,09	-	7,09	-	5,94
2007 Ene.	6,12	20,04	3,49	4,87	-	6,64	-	6,43
Feb.	6,60	16,32	-	4,82	-	7,42	-	7,70
Mar.	6,60	13,32	3,60	4,66	-	6,99	-	6,59
Abr.	6,00	18,48	3,13	4,74	-	-	-	6,07
May.	6,72	17,64	3,40	4,51	-	-	-	6,20
Jun.	7,56	17,16	3,60	4,31	-	-	-	5,79
Jul.	7,08	17,88	3,49	4,02	-	6,30	-	6,62
Ago.	7,80	18,60	3,71	4,46	-	6,79	-	6,52
Sep.	7,68	19,68	3,62	4,49	-	6,50	-	6,44
Oct.	7,44	19,44	3,59	4,70	-	7,54	4,98	6,60
Nov.	10,20	18,24	3,81	4,82	-	6,52	-	5,83
Dic.	7,32	19,20	3,92	4,80	-	7,10	-	5,77
2008 Ene.	7,92	21,36	3,75	4,93	-	6,52	-	5,91
Feb.	7,68	19,68	3,64	5,03	-	6,04	-	4,77
Mar.	7,44	19,08	2,98	4,60	-	5,61	-	4,45
Abr. (1 al 15)	7,44	22,80	2,53	3,95	-	6,30	-	4,28
May.								
Jun.								
Jul.								
Ago.								
Sep.								
Oct.								
Nov.								
Dic.								

(1) Tasas promedio ponderadas de todas las operaciones efectuadas en el mes por bancos y sociedades financieras. A contar de enero de 2003, el sistema financiero lo integran solo los bancos.

(2) Las tasas de interés están anualizadas (base 360 días) usando la conversión de interés simple.

(3) Tasa anualizada sobre la variación de la unidad de fomento (UF).

(4) Tasa anualizada sobre la variación del tipo de cambio.

(5) Tasa anual. Incluye solo bancos.

Aperturas analíticas del balance del Banco Central

Balance del Banco Central: Saldos por posición (1)

(Miles de millones de pesos)

Período	Posición pagadera en moneda nacional			Posición pagadera y denominada en moneda extranjera (principales componentes)					Total	Total (Patrimonio)
	Denominada en moneda nacional (2)	Denominada en moneda extranjera	Total	Reservas internacionales	Gobierno Central (neto)	Bancos (neto)	Bonos y pagarés del Banco Central	Resto (neto)		
1999	-9.305,1	-771,8	-10.076,9	7.887,0	1.725,1	-297,7	0,0	-92,9	9.221,5	-855,4
2000	-10.646,7	-847,6	-11.494,3	8.653,3	2.464,1	-222,7	0,0	-115,9	10.778,8	-715,5
2001	-9.077,1	-3.078,3	-12.155,4	9.449,1	3.277,4	-223,6	0,0	-97,5	12.405,4	250,0
2002	-9.314,5	-4.226,5	-13.541,0	10.935,9	3.841,0	-244,8	0,0	-114,0	14.418,1	877,1
2003	-9.254,9	-3.638,2	-12.893,1	9.501,4	3.128,4	-53,0	-197,8	-30,6	12.348,4	-544,7
2004	-9.005,0	-1.790,8	-10.795,8	8.966,3	2.304,4	-243,5	-1.437,1	-35,2	9.554,9	-1.240,9
2005	-8.365,5	-476,1	-8.841,6	8.722,5	1.179,8	-2.237,4	-1.227,9	-19,3	6.417,7	-2.423,9
2006	-9.142,1	-432,2	-9.574,3	10.383,1	-473,5	-2.457,7	0,0	-21,3	7.430,6	-2.143,7
2007	-9.947,8	-198,2	-10.145,9	8.384,4	-157,9	-229,6	0,0	-28,3	7.968,5	-2.177,4
2006 Ene.	-8.254,4	-464,7	-8.719,1	8.345,1	1.084,0	-1.666,9	-1.281,3	-15,9	6.465,0	-2.254,1
2006 Feb.	-8.283,2	-460,2	-8.743,4	8.351,2	1.106,1	-2.037,4	-1.052,9	-15,9	6.351,1	-2.392,3
2006 Mar.	-8.330,1	-454,8	-8.784,9	8.427,9	554,3	-1.447,3	-966,3	-16,7	6.551,9	-2.233,0
2006 Abr.	-8.371,3	-448,7	-8.820,0	9.059,2	-4,4	-1.659,2	-843,9	-21,9	6.529,8	-2.290,2
2006 May.	-8.420,5	-461,3	-8.881,8	9.651,4	-9,2	-2.087,3	-755,6	-15,2	6.784,1	-2.097,7
2006 Jun.	-8.508,6	-443,3	-8.951,9	9.616,7	-108,1	-1.854,7	-666,3	-10,7	6.976,9	-1.975,0
2006 Jul.	-8.542,3	-433,3	-8.975,6	9.187,7	-116,2	-1.571,2	-548,3	-17,5	6.934,5	-2.041,1
2006 Ago.	-8.585,1	-433,6	-9.018,7	9.126,6	-5,7	-1.697,4	-438,1	-20,8	6.964,6	-2.054,1
2006 Sep.	-8.632,3	-430,2	-9.062,5	9.443,8	-227,3	-1.889,2	-329,5	-14,4	6.983,4	-2.079,1
2006 Oct.	-8.667,1	-422,1	-9.089,2	9.199,7	-171,7	-1.943,3	-215,2	-16,5	6.853,0	-2.236,2
2006 Nov.	-8.700,3	-426,4	-9.126,7	9.084,9	-93,1	-1.853,5	-108,5	-19,1	7.010,7	-2.116,0
2006 Dic.	-9.142,1	-432,2	-9.574,3	10.383,1	-473,5	-2.457,7	0,0	-21,3	7.430,6	-2.143,7
2007 Ene.	-9.176,5	-437,2	-9.613,7	9.453,8	-475,9	-1.398,2	0,0	-17,3	7.562,3	-2.051,4
2007 Feb.	-9.207,8	-433,3	-9.641,1	8.707,1	149,5	-1.268,6	0,0	-22,0	7.566,0	-2.075,1
2007 Mar.	-9.246,4	-430,5	-9.676,8	8.300,7	393,9	-1.044,0	0,0	-20,6	7.630,0	-2.046,8
2007 Abr.	-9.280,1	-422,3	-9.702,4	9.239,0	315,2	-1.994,0	0,0	-23,2	7.537,1	-2.165,3
2007 May.	-9.327,1	-424,3	-9.751,4	8.947,2	437,8	-1.839,1	0,0	-23,4	7.522,5	-2.228,8
2007 Jun.	-9.376,5	-425,8	-9.802,4	9.439,7	392,6	-1.876,6	0,0	-18,8	7.936,9	-1.865,5
2007 Jul.	-9.441,1	-418,8	-9.859,9	9.719,1	433,1	-2.155,8	0,0	-20,3	7.976,2	-1.883,7
2007 Ago.	-9.505,9	-421,7	-9.927,5	8.268,9	390,2	-604,0	0,0	-20,9	8.034,2	-1.893,4
2007 Sep.	-9.782,9	-202,3	-9.985,1	8.351,1	190,3	-532,9	0,0	-24,3	7.984,3	-2.000,8
2007 Oct.	-9.847,4	-196,2	-10.043,6	8.123,1	195,9	-479,0	0,0	-25,1	7.814,8	-2.228,8
2007 Nov.	-9.893,0	-202,5	-10.095,5	8.249,4	181,9	-246,3	0,0	-25,7	8.159,3	-1.936,2
2007 Dic.	-9.947,8	-198,2	-10.145,9	8.384,4	-157,9	-229,6	0,0	-28,3	7.968,5	-2.177,4
2008 Ene.	-10.199,2	0,0	-10.199,2	7.855,3	-137,9	-118,7	0,0	-18,7	7.580,0	-2.619,1
2008 Feb.	-10.232,4	0,0	-10.232,4	7.877,5	-143,6	-129,8	0,0	-19,2	7.584,8	-2.647,5
2008 Mar. (3)	-10.273,2	0,0	-10.273,2	7.858,6	-224,2	-202,9	0,0	-21,1	7.410,4	-2.862,8
2008 Abr. (3)	-10.336,3	0,0	-10.336,3	8.178,9	-254,7	-244,3	0,0	-194,6	7.485,2	-2.851,1
2008 May.										
2008 Jun.										
2008 Jul.										
2008 Ago.										
2008 Sep.										
2008 Oct.										
2008 Nov.										
2008 Dic.										

(1) Se define como posición al total de activos menos el total de pasivos de la correspondiente especificación y, en conjunto, abarcan la totalidad del balance. La suma de estas, por lo tanto, es equivalente al patrimonio del Banco Central. Información sobre la variación de las posiciones se presenta en el cuadro "Posiciones del balance del Banco Central: Variación de saldos".

(2) Incluye saldos denominados en pesos y en UF.

(3) Cifras provisionales. Los valores de abril 2008 son al día 15.

Posición del balance del Banco Central: Variación de saldos (1)

(Miles de millones de pesos)

Período	Posición pagadera y denominada en moneda nacional				Posición pagadera en moneda nacional y denominada en moneda extranjera			
	Intercambio	Intereses y resultados no financieros (2)	Cambios de valoración	Total	Intercambio	Intereses y resultados no financieros (2)	Cambios de valoración	Total
2000	-260,7	-748,3	-332,6	-1.341,6	46,5	-57,3	-65,0	-75,8
2001	2.657,8	-740,9	-347,3	1.569,6	-2.107,9	-89,9	-32,9	-2.230,7
2002	698,8	-597,0	-339,2	-237,4	-709,3	-181,1	-257,8	-1.148,2
2003	554,2	-420,5	-74,1	59,6	47,0	-195,9	737,2	588,3
2004	702,4	-374,8	-77,7	249,9	1.887,0	-115,7	76,1	1.847,4
2005	1.111,7	-359,9	-112,3	639,5	1.327,2	-51,2	38,7	1.314,7
2006	74,6	-379,7	-471,5	-776,6	81,6	-20,6	-17,1	43,9
2007	-235,9	-354,7	-215,1	-805,7	230,2	-15,8	19,6	234,0
2006 Ene.	135,1	-31,4	7,4	111,1	22,4	-1,9	-9,1	11,4
Feb.	-0,1	-29,0	0,3	-28,8	0,0	-1,6	6,1	4,5
Mar.	-15,7	-32,4	1,2	-46,9	15,8	-1,9	-8,5	5,4
Abr.	0,2	-30,5	-10,9	-41,2	0,0	-1,7	7,8	6,1
May.	0,0	-31,4	-17,8	-49,2	-0,1	-1,9	-10,6	-12,6
Jun.	-32,7	-47,5	-7,9	-88,1	32,8	-1,9	-12,9	18,0
Jul.	-5,9	-14,5	-13,3	-33,7	5,3	-1,5	6,2	10,0
Ago.	3,3	-31,6	-14,5	-42,8	0,0	-1,6	1,3	-0,3
Sep.	-5,9	-31,1	-10,2	-47,2	5,4	-1,7	-0,3	3,4
Oct.	0,0	-32,7	-2,1	-34,8	0,0	-1,5	9,6	8,1
Nov.	-2,1	-37,1	6,0	-33,2	0,0	-1,7	-2,6	-4,3
Dic.	-1,6	-30,5	-409,7	-441,8	0,0	-1,7	-4,1	-5,8
2007 Ene.	-5,1	-28,7	-0,5	-34,4	5,2	-1,7	-8,5	-5,1
Feb.	0,2	-24,4	-7,2	-31,3	0,0	-1,5	5,4	3,9
Mar.	-5,4	-34,4	1,3	-38,6	5,4	-1,8	-0,8	2,9
Abr.	0,5	-27,4	-6,9	-33,7	0,0	-1,5	9,7	8,2
May.	-0,8	-29,0	-17,2	-47,0	0,0	-1,6	-0,3	-2,0
Jun.	0,0	-30,4	-19,0	-49,4	0,0	-1,6	0,0	-1,6
Jul.	-6,8	-31,4	-26,4	-64,6	5,1	-1,6	3,5	7,0
Ago.	-0,2	-30,7	-33,9	-64,8	0,0	-1,6	-1,2	-2,9
Sep.	-215,3	-28,1	-33,5	-277,0	214,5	-0,7	5,6	219,4
Oct.	-0,1	-30,1	-34,4	-64,5	0,0	-0,6	6,7	6,0
Nov.	-0,3	-28,8	-16,5	-45,6	0,0	-0,8	-5,4	-6,2
Dic.	-2,6	-31,3	-20,8	-54,8	0,0	-0,6	4,9	4,3
2008 Ene.	-202,5	-30,0	-19,0	-251,4	198,6	0,0	-0,4	198,2
Feb.	-0,1	-28,2	-4,9	-33,2	0,0	0,0	0,0	0,0
Mar. (4)	0,0	-32,0	-8,9	-40,9	0,0	0,0	0,0	0,0
Abr. (4)	-23,6	-26,3	-13,2	-63,1	0,0	0,0	0,0	0,0
May.								
Jun.								
Jul.								
Ago.								
Sep.								
Oct.								
Nov.								
Dic.								

- (1) Los saldos de estas posiciones y del patrimonio contable del Banco Central se muestran en el cuadro: "Balance del Banco Central: Saldos por posición".
- (2) Aportes de capital eventuales o repartos de excedentes se incluirían aquí especificando montos. En Junio 2007 incluye aporte de capital por el equivalente a \$386,7 miles de millones (US\$ 736 millones).
- (3) Solo las variaciones registradas en "Intereses y resultados no financieros" y en "Cambios de valoración" afectan el nivel del patrimonio. Los flujos de intercambio solo afectan su composición. Información más detallada de los flujos de intercambio se presenta en los cuadros "Activos de reservas internacionales: Contrapartida de las variaciones, detalle por sector y tipo de operación" y "Base monetaria: Contrapartida de las variaciones".
- (4) Cifras provisionales. Los valores de abril 2008 son al día 15.

Posición del balance del Banco Central: Variación de saldos (1) (Continuación)

(Miles de millones de pesos)

Período	Posición pagadera y denominada en moneda extranjera				Patrimonio		
	Intercambio (Operaciones de cambio)	Intereses y resultados no financieros (2)	Cambios de valoración	Total	Intereses y resultados no financieros	Cambios de valoración	Total (3)
2000	214,2	616,6	726,5	1.557,3	-189,0	328,9	139,9
2001	-549,9	607,1	1.569,4	1.626,6	-223,7	1.189,2	965,5
2002	10,5	397,7	1.604,5	2.012,7	-380,4	1.007,5	627,1
2003	-601,2	306,4	-1.774,9	-2.069,7	-310,0	-1.111,8	-1.421,8
2004	-2.589,4	248,5	-452,6	-2.793,5	-242,0	-454,2	-696,2
2005	-2.438,9	279,3	-977,6	-3.137,2	-131,8	-1.051,2	-1.183,0
2006	-156,2	670,3	498,8	1.012,9	270,0	10,2	280,2
2007	5,7	774,8	-242,6	538,0	404,3	-438,1	-33,8
2006 Ene.	-157,5	24,8	180,0	47,3	-8,5	178,3	169,8
Feb.	0,1	22,8	-136,8	-113,9	-7,8	-130,4	-138,2
Mar.	-0,1	34,4	166,5	200,8	0,1	159,2	159,3
Abr.	-0,2	24,0	-45,9	-22,1	-8,2	-49,0	-57,2
May.	0,1	28,2	226,0	254,3	-5,1	197,6	192,5
Jun.	-0,1	37,8	155,1	192,8	-11,6	134,3	122,7
Jul.	0,6	30,6	-73,6	-42,4	14,6	-80,7	-66,1
Ago.	-3,3	29,0	4,4	30,1	-4,2	-8,8	-13,0
Sep.	0,5	34,3	-16,0	18,8	1,5	-26,5	-25,0
Oct.	0,0	27,7	-158,1	-130,4	-6,5	-150,6	-157,1
Nov.	2,1	25,7	129,9	157,7	-13,1	133,3	120,2
Dic.	1,6	351,0	67,3	419,9	318,8	-346,5	-27,7
2007 Ene.	0,0	27,5	104,2	131,7	-2,9	95,2	92,3
Feb.	-0,2	29,7	-25,7	3,7	3,8	-27,6	-23,7
Mar.	0,0	30,6	33,4	64,0	-5,7	33,9	28,3
Abr.	-0,5	30,3	-122,8	-92,9	1,4	-119,9	-118,5
May.	0,8	28,7	-44,0	-14,5	-2,0	-61,6	-63,5
Jun.	0,0	417,2	-2,9	414,3	385,2	-21,9	363,3
Jul.	1,7	34,9	2,8	39,3	1,9	-20,2	-18,3
Ago.	0,2	30,1	27,7	58,0	-2,2	-7,4	-9,7
Sep.	0,8	47,6	-98,2	-49,8	18,7	-126,1	-107,4
Oct.	0,1	26,9	-196,5	-169,5	-3,8	-224,2	-228,0
Nov.	0,4	30,9	313,2	344,4	1,3	291,3	292,6
Dic.	2,5	40,4	-233,7	-190,7	8,4	-249,6	-241,2
2008 Ene.	3,4	29,6	-421,6	-388,5	-0,4	-440,9	-441,3
Feb.	0,1	23,5	-18,8	4,8	-4,7	-23,7	-28,4
Mar. (4)	0,1	23,8	-198,4	-174,4	-8,1	-207,2	-215,4
Abr. (4)	23,7	40,8	10,4	74,8	14,5	-2,8	11,7
May.							
Jun.							
Jul.							
Ago.							
Sep.							
Oct.							
Nov.							
Dic.							

(1) Los saldos de estas posiciones y del patrimonio contable del Banco Central se muestran en el cuadro: "Balance del Banco Central: Saldos por posición".

(2) Aportes de capital eventuales o repartos de excedentes se incluirían aquí especificando montos. En Junio 2007 incluye aporte de capital por el equivalente a \$386,7 miles de millones (US\$ 736 millones).

(3) Solo las variaciones registradas en "Intereses y resultados no financieros" y en "Cambios de valoración" afectan el nivel del patrimonio. Los flujos de intercambio solo afectan su composición. Información más detallada de los flujos de intercambio se presenta en los cuadros "Activos de reservas internacionales: Contrapartida de las variaciones, detalle por sector y tipo de operación" y "Base monetaria: Contrapartida de las variaciones".

(4) Cifras provisionales. Los valores de abril 2008 son al día 15.

Posiciones denominadas en moneda extranjera del balance del Banco Central (1)

(Millones de dólares)

Período	Saldo						Variación de saldo							
	Pagadero en moneda extranjera					Pagadero en moneda nacional y denominado en moneda extranjera	Intercambio			Intereses y resultados no financieros	Cambios de valoración (2)	Total		
	Reservas internacionales	Gobierno Central (neto)	Bancos (neto)	Tenedores de bonos y pagarés del Banco Central	Resto (neto)		Total	Posición pagadera en moneda extranjera	Posición pagadera en moneda nacional				Total	
1999	14.946,3	3.269,2	-564,1	0,0	-176,6	17.474,8	-1.462,6	16.012,2						
2000	15.110,3	4.302,7	-388,8	0,0	-202,5	18.821,7	-1.480,1	17.341,6	400,3	86,9	487,2	1.033,5	-191,3	1.329,4
2001	14.400,0	4.994,5	-340,7	0,0	-148,8	18.905,0	-4.691,0	14.214,0	-787,4	-3.085,2	-3.872,6	830,5	-85,5	-3.127,6
2002	15.351,1	5.391,8	-343,6	0,0	-160,0	20.239,3	-5.933,0	14.306,3	10,7	-988,2	-977,5	317,2	752,6	92,3
2003	15.851,2	5.219,0	-88,4	-329,9	-51,3	20.600,6	-6.069,6	14.531,0	-950,3	170,1	-780,2	158,7	846,2	224,7
2004	16.016,0	4.116,3	-434,9	-2.567,0	-62,9	17.067,5	-3.198,8	13.868,7	-4.282,3	3.052,0	-1.230,3	218,2	349,8	-662,3
2005	16.963,4	2.294,4	-4.351,2	-2.387,9	-38,1	12.480,6	-925,8	11.554,8	-4.356,3	2.377,2	-1.979,1	412,1	-746,9	-2.313,9
2006	19.428,9	-886,0	-4.598,8	0,0	-40,4	13.903,7	-808,6	13.095,1	-297,7	152,4	-145,3	1.227,1	458,5	1.540,3
2007	16.910,1	-318,5	-463,1	0,0	-57,1	16.071,4	-399,7	15.671,7	23,3	444,5	467,8	1.448,7	660,1	2.576,6
2006 Ene.	15.902,0	2.066,8	-3.178,3	-2.443,0	-20,9	12.326,6	-886,1	11.440,5	-300,3	42,6	-257,7	43,6	99,8	-114,3
Feb.	16.129,8	2.136,3	-3.935,0	-2.033,6	-31,1	12.266,4	-888,8	11.377,6	0,2	0,0	0,2	40,3	-103,4	-62,9
Mar.	15.971,3	1.051,7	-2.745,8	-1.833,2	-14,0	12.430,0	-862,8	11.567,2	-0,2	29,8	29,6	61,4	98,6	189,6
Abr.	17.467,5	-8,5	-3.199,2	-1.627,2	-42,0	12.590,6	-865,2	11.725,4	-0,4	0,0	-0,4	43,1	115,5	158,2
May.	18.172,9	-17,3	-3.930,1	-1.422,7	-29,4	12.773,4	-868,6	11.904,8	0,2	-0,1	0,1	50,4	128,9	179,4
Jun.	17.570,1	-197,5	-3.388,7	-1.217,4	-18,9	12.747,6	-809,9	11.937,7	-0,2	60,4	60,2	66,2	-93,5	32,9
Jul.	17.032,6	-215,4	-2.912,9	-1.016,4	-32,1	12.855,8	-803,2	12.052,6	1,1	9,7	10,8	53,8	50,3	114,9
Ago.	16.970,8	-10,6	-3.156,4	-814,7	-38,3	12.950,8	-806,3	12.144,5	-6,1	0,0	-6,1	50,8	47,2	91,9
Sep.	17.546,7	-422,3	-3.510,1	-612,3	-26,5	12.975,5	-799,4	12.176,1	0,9	10,0	10,9	60,6	-39,9	31,6
Oct.	17.489,8	-326,5	-3.694,6	-409,1	-30,9	13.028,7	-802,5	12.226,2	0,0	0,0	0,0	49,2	0,9	50,1
Nov.	17.164,1	-176,0	-3.501,9	-205,0	-35,8	13.245,4	-805,5	12.439,9	4,0	0,0	4,0	45,6	164,1	213,7
Dic.	19.428,9	-886,0	-4.598,8	0,0	-40,4	13.903,7	-808,6	13.095,1	3,1	0,0	3,1	662,1	-10,0	655,2
2007 Ene.	17.340,6	-873,0	-2.564,7	0,0	-31,8	13.871,2	-802,0	13.069,2	0,0	9,6	9,6	47,8	-83,2	-25,8
Feb.	16.171,6	277,7	-2.356,2	0,0	-40,8	14.052,3	-804,8	13.247,5	-0,2	0,0	-0,2	52,0	126,4	178,2
Mar.	15.389,7	730,2	-1.935,6	0,0	-38,2	14.146,2	-798,1	13.348,0	0,4	10,0	10,4	53,4	36,8	100,6
Abr.	17.528,7	598,0	-3.783,1	0,0	-43,9	14.299,7	-801,2	13.498,5	-0,3	0,0	-0,3	54,1	96,6	150,4
May.	16.960,9	829,9	-3.486,3	0,0	-44,3	14.260,2	-804,3	13.455,9	2,6	0,0	2,6	51,8	-96,9	-42,5
Jun.	17.896,5	744,3	-3.557,9	0,0	-35,6	15.047,3	-807,3	14.240,0	0,2	0,0	0,2	789,0	-5,2	784,0
Jul.	18.580,6	828,0	-4.121,3	0,0	-38,7	15.248,5	-800,7	14.447,8	4,0	9,9	13,9	64,1	129,8	207,9
Ago.	15.761,4	743,8	-1.151,3	0,0	-39,9	15.314,0	-803,8	14.510,2	0,9	0,0	0,9	54,5	7,0	62,4
Sep.	16.319,8	372,0	-1.041,4	0,0	-47,4	15.602,9	-395,3	15.207,7	2,9	415,0	417,9	90,6	188,9	697,4
Oct.	16.422,2	396,0	-968,4	0,0	-50,8	15.799,0	-396,8	15.402,3	5,1	0,0	5,1	52,4	137,1	194,6
Nov.	16.224,0	357,8	-484,4	0,0	-50,6	16.046,7	-398,2	15.648,5	2,4	0,0	2,4	59,3	184,5	246,2
Dic.	16.910,1	-318,5	-463,1	0,0	-57,1	16.071,4	-399,7	15.671,7	5,4	0,0	5,4	79,7	-61,8	23,2
2008 Ene.	16.882,2	-296,4	-255,0	0,0	-40,1	16.290,6	0,0	16.290,6	8,6	413,0	421,6	61,6	135,7	618,9
Feb.	17.199,0	-313,6	-283,5	0,0	-41,9	16.560,1	0,0	16.560,1	1,9	0,0	1,9	50,3	217,2	269,4
Mar. (3)	17.897,5	-510,6	-462,1	0,0	-48,0	16.876,7	0,0	16.876,7	0,6	0,0	0,6	53,8	262,2	316,7
Abr. (3)	18.196,3	-566,7	-543,5	0,0	-432,9	16.653,1	0,0	16.653,1	52,7	0,0	52,7	92,9	-369,2	-223,6
May.														
Jun.														
Jul.														
Ago.														
Sep.														
Oct.														
Nov.														
Dic.														

(1) Las posiciones valoradas en moneda extranjera abarcan los activos menos los pasivos cuyo valor se ve afectado por fluctuaciones del tipo de cambio. Incluye operaciones pagaderas en moneda extranjera y operaciones pagaderas en moneda nacional, pero denominadas en moneda extranjera.

(2) Los saldos medidos en dólares estadounidenses, pueden experimentar variaciones de valor por cambio de paridad de otras divisas respecto del dólar y, también, por fluctuaciones de las tasas de interés.

(3) Cifras provisionales. Los valores de abril 2008 son al día 15.

Variación de la posición denominada en moneda extranjera del Banco Central (1)

(Millones de dólares)

Variación del saldo										
Intercambio (2): Detalle por operación y sector de contraparte										
Período	Bancos y tenedores de bonos y pagarés			Sector público no financiero			Total	Intereses y ajustes (5)	Total	Saldo de la posición
	Bancos (3)	Tenedores de bonos y pagarés del Banco Central	Total	Gobierno Central (4)	Resto	Total				
2000	3,9	86,9	90,8	394,9	1,5	396,4	487,2	842,2	1.329,4	17.341,6
2001	-802,0	-3.085,2	-3.887,2	23,3	-8,7	14,6	-3.872,6	745,0	-3.127,6	14.214,0
2002	2,5	-988,2	-985,7	-21,6	29,8	8,2	-977,5	1.069,8	92,3	14.306,3
2003	1,1	-243,6	-242,5	-472,9	-64,8	-537,7	-780,2	1.004,9	224,7	14.531,0
2004	0,1	-193,9	-193,8	-1.027,1	-9,4	-1.036,5	-1.230,3	568,0	-662,3	13.868,7
2005	0,1	5,5	5,6	-1.979,2	-5,5	-1.984,7	-1.979,1	-334,8	-2.313,9	11.554,8
2006	1,0	102,5	103,5	-243,4	-5,4	-248,8	-145,3	1.685,6	1.540,3	13.095,1
2007	1,0	444,5	445,5	9,8	12,5	22,3	467,8	2.108,9	2.576,6	15.671,7
2006 Ene.	0,0	-7,3	-7,3	-254,0	3,6	-250,4	-257,7	143,4	-114,3	11.440,5
2006 Feb.	0,0	0,0	0,0	0,0	0,2	0,2	0,2	-63,1	-62,9	11.377,6
2006 Mar.	0,0	29,8	29,8	1,7	-1,9	-0,2	29,6	160,0	189,6	11.567,2
2006 Abr.	0,0	0,0	0,0	0,0	-0,4	-0,4	-0,4	158,6	158,2	11.725,4
2006 May.	0,0	-0,1	-0,1	0,0	0,2	0,2	0,1	179,3	179,4	11.904,8
2006 Jun.	0,0	60,4	60,4	0,0	-0,2	-0,2	60,2	-27,3	32,9	11.937,7
2006 Jul.	1,0	9,7	10,7	0,0	0,1	0,1	10,8	104,1	114,9	12.052,5
2006 Ago.	0,0	0,0	0,0	1,8	-7,9	-6,1	-6,1	98,0	91,9	12.144,5
2006 Sep.	0,0	10,0	10,0	0,0	0,9	0,9	10,9	20,7	31,6	12.176,1
2006 Oct.	0,0	0,0	0,0	0,0	0,0	0,0	0,0	50,1	50,1	12.226,3
2006 Nov.	0,0	0,0	0,0	3,9	0,1	4,0	4,0	209,7	213,7	12.439,8
2006 Dic.	0,0	0,0	0,0	3,2	-0,1	3,1	3,1	652,1	655,2	13.095,1
2007 Ene.	0,0	9,6	9,6	-0,1	0,1	0,0	9,6	-35,4	-25,8	13.069,2
2007 Feb.	0,0	0,0	0,0	-0,5	0,3	-0,2	-0,2	178,4	178,2	13.247,5
2007 Mar.	0,0	10,0	10,0	0,1	0,3	0,4	10,4	90,2	100,6	13.348,0
2007 Abr.	0,0	0,0	0,0	0,0	-0,3	-0,3	-0,3	150,7	150,4	13.498,5
2007 May.	0,0	0,0	0,0	1,3	1,3	2,6	2,6	-45,1	-42,5	13.455,9
2007 Jun.	0,0	0,0	0,0	0,0	0,2	0,2	0,2	783,8	784,0	14.240,0
2007 Jul.	1,0	9,9	10,9	2,1	0,9	3,0	13,9	194,0	207,9	14.447,8
2007 Ago.	0,0	0,0	0,0	0,1	0,8	0,9	0,9	61,5	62,4	14.510,2
2007 Sep.	0,0	415,0	415,0	1,5	1,4	2,9	417,9	279,5	697,4	15.207,7
2007 Oct.	0,0	0,0	0,0	0,1	5,0	5,1	5,1	189,6	194,6	15.402,3
2007 Nov.	0,0	0,0	0,0	0,0	2,4	2,4	2,4	243,9	246,2	15.648,5
2007 Dic.	0,0	0,0	0,0	5,2	0,2	5,4	5,4	17,8	23,2	15.671,7
2008 Ene.	0,0	413,0	413,0	7,5	1,1	8,6	421,6	197,3	618,9	16.290,6
2008 Feb.	0,0	0,0	0,0	0,0	1,9	1,9	1,9	267,5	269,4	16.560,1
2008 Mar. (6)	0,0	0,0	0,0	0,0	0,6	0,6	0,6	316,0	316,7	16.876,7
2008 Abr. (6)	50,0	0,0	50,0	2,4	0,3	2,7	52,7	-276,3	-223,6	16.653,1
2008 May.										
2008 Jun.										
2008 Jul.										
2008 Ago.										
2008 Sep.										
2008 Oct.										
2008 Nov.										
2008 Dic.										

- (1) La posición denominada en moneda extranjera es el saldo de los activos menos los pasivos denominados en moneda extranjera, es decir, la posición cuyo valor se ve afectada por el tipo de cambio. Ella puede ser pagadera en moneda extranjera o en moneda nacional. Los componentes principales de este saldo se muestran en el cuadro "Posiciones denominadas en moneda extranjera del balance del Banco Central". La interrelación de este saldo y de sus variaciones con el resto del balance se muestra en los cuadros "Balance del Banco Central: Saldos por posición" y "Posiciones del balance del Banco Central: Variaciones de saldos".
- (2) Los flujos de intercambio corresponden a adquisiciones netas de valores denominados en moneda extranjera a cambio de valores denominados y pagaderos en moneda nacional. Aquí se detallan según el sector de contraparte.
- (3) Corresponden, en general, a compraventas de moneda extranjera de contado y/o futuro y, ocasionalmente, al servicio con moneda nacional, de deuda del Banco Central a favor de los bancos, denominada y pagadera en moneda extranjera.
- (4) Los flujos negativos corresponden, mayoritariamente, al servicio con moneda nacional de pagarés fiscales pagaderos en dólares, a favor del Banco Central.
- (5) Intereses y cambios de valor que devengan los activos y pasivos que conforman esta posición.
- (6) Cifras provisionales. Los valores de abril 2008 son al día 15.

Activos de reservas internacionales: Contrapartida de las variaciones, detalle por sector y tipo de operación

(Millones de dólares)

Período	Intercambio (1)												Intereses y ajustes (3)	Variación de los activos de reserva (3)	Subtotales por tipo de operación (4)		
	Bancos			Gobierno Central			Tenedores de bonos y pagarés del Banco Central			Resto de la economía					Operaciones de cambio (4)	Pasivos netos en moneda extranjera	Intereses y ajustes
	Operaciones de cambio	Pasivos netos en moneda extranjera	Total	Operaciones de cambio	Pasivos netos en moneda extranjera	Total	Operaciones de cambio	Pasivos netos en moneda extranjera	Total	Operaciones de cambio (2)	Pasivos netos en moneda extranjera	Total					
2000	3,9	-184,3	-180,4	394,9	-750,2	-355,3	0,0	0,0	0,0	1,5	81,1	82,6	617,1	164,0	400,3	-853,4	617,1
2001	-802,0	-56,5	-858,5	23,3	-399,5	-376,2	0,0	0,0	0,0	-8,7	-29,0	-37,7	562,1	-710,3	-787,4	-485,0	562,1
2002	2,5	-4,3	-1,8	-21,6	-260,8	-282,4	0,0	0,0	0,0	29,8	7,6	37,4	1.197,9	951,1	10,7	-257,5	1.197,9
2003	1,1	-257,2	-256,1	-472,9	266,1	-206,8	-413,7	329,9	-83,8	-64,8	-102,0	-166,8	1.213,6	500,1	-950,3	236,8	1.213,6
2004	0,1	339,4	339,5	-1.027,1	1.209,6	182,5	-3.245,9	2.196,1	-1.049,8	-9,4	12,1	2,7	689,9	164,8	-4.282,3	3.757,2	689,9
2005	0,1	3.909,4	3.909,5	-1.979,2	1.961,9	-17,3	-2.371,7	-278,7	-2.650,4	-5,5	32,7	27,2	-321,6	947,4	-4.356,3	5.625,3	-321,6
2006	1,0	205,0	206,0	-243,4	3.879,2	3.635,8	-49,9	-2.437,4	-2.487,3	-5,4	-26,8	-32,2	1.143,2	2.465,5	-297,7	1.620,0	1.143,2
2007	1,0	-4.194,1	-4.193,1	9,8	243,9	253,7	0,0	0,0	0,0	12,5	-38,2	-25,7	1.446,2	-2.518,8	23,3	-3.988,3	1.446,2
2006 Ene.	0,0	-1.177,2	-1.177,2	-254,0	243,5	-10,5	-49,9	45,1	-4,8	3,6	-13,6	-10,0	141,1	-1.061,4	-300,3	-902,2	141,1
Feb.	0,0	748,7	748,7	0,0	-61,0	-61,0	0,0	-413,9	-413,9	0,2	3,5	3,7	-49,7	227,8	0,2	277,3	-49,7
Mar.	0,0	-1.186,1	-1.186,1	1,7	1.108,6	1.110,3	0,0	-209,9	-209,9	-1,9	6,2	4,3	122,9	-158,5	-0,2	-281,2	122,9
Abr.	0,0	433,7	433,7	0,0	1.064,0	1.064,0	0,0	-209,9	-209,9	-0,4	5,5	5,1	203,3	1.496,2	-0,4	1.293,3	203,3
May.	0,0	712,1	712,1	0,0	9,9	9,9	0,0	-209,9	-209,9	0,2	-20,5	-20,3	213,6	705,4	0,2	491,6	213,6
Jun.	0,0	-524,4	-524,4	0,0	199,1	199,1	0,0	-209,9	-209,9	-0,2	5,1	4,9	-72,5	-602,8	-0,2	-530,1	-72,5
Jul.	1,0	-480,5	-479,5	0,0	19,7	19,7	0,0	-204,4	-204,4	0,1	0,8	0,9	125,8	-537,5	1,1	-664,4	125,8
Ago.	0,0	255,8	255,8	1,8	-203,2	-201,4	0,0	-204,9	-204,9	-7,9	4,5	-3,4	92,1	-61,8	-6,1	-147,8	92,1
Sep.	0,0	350,4	350,4	0,0	422,5	422,5	0,0	-204,9	-204,9	0,9	-0,7	0,2	7,7	575,9	0,9	567,3	7,7
Oct.	0,0	174,8	174,8	0,0	-95,6	-95,6	0,0	-204,9	-204,9	0,0	-8,5	-8,5	77,3	-56,9	0,0	-134,2	77,3
Nov.	0,0	-206,0	-206,0	3,9	-150,0	-146,1	0,0	-204,9	-204,9	0,1	-6,3	-6,2	237,5	-325,7	4,0	-567,2	237,5
Dic.	0,0	1.103,7	1.103,7	3,2	1.321,7	1.324,9	0,0	-205,0	-205,0	-0,1	-2,8	-2,9	44,1	2.264,8	3,1	2.217,6	44,1
2007 Ene.	0,0	-2.022,5	-2.022,5	-0,1	-15,3	-15,4	0,0	0,0	0,0	0,1	-9,6	-9,5	-40,9	-2.088,3	0,0	-2.047,4	-40,9
Feb.	0,0	-226,9	-226,9	-0,5	-1.151,2	-1.151,7	0,0	0,0	0,0	0,3	2,8	3,1	206,5	-1.169,0	-0,2	-1.375,3	206,5
Mar.	0,0	-427,1	-427,1	0,1	-449,9	-449,8	0,0	0,0	0,0	0,3	0,2	0,5	94,6	-781,9	0,4	-876,8	94,6
Abr.	0,0	1.849,9	1.849,9	0,0	137,2	137,2	0,0	0,0	0,0	-0,3	2,8	2,5	149,5	2.139,0	-0,3	1.989,8	149,5
May.	0,0	-296,5	-296,5	1,3	-226,8	-225,5	0,0	0,0	0,0	1,3	-17,8	-16,6	-29,2	-567,8	2,6	-541,2	-29,2
Jun.	0,0	71,1	71,1	0,0	824,8	824,8	0,0	0,0	0,0	0,2	0,1	0,3	39,4	935,6	0,2	896,0	39,4
Jul.	1,0	535,6	536,6	2,1	-78,6	-76,5	0,0	0,0	0,0	0,9	-3,5	-2,6	226,6	684,1	4,0	453,4	226,6
Ago.	0,0	-2.982,9	-2.982,9	0,1	89,4	89,5	0,0	0,0	0,0	0,8	-0,8	0,1	74,1	-2.819,2	0,9	-2.894,3	74,1
Sep.	0,0	-112,6	-112,6	1,5	395,3	396,8	0,0	0,0	0,0	1,4	-7,1	-5,8	279,9	558,4	2,9	275,7	279,9
Oct.	0,0	-74,5	-74,5	0,1	-21,5	-21,4	0,0	0,0	0,0	5,0	-1,1	3,8	194,6	102,4	5,1	-97,2	194,6
Nov.	0,0	-485,4	-485,4	0,0	40,8	40,8	0,0	0,0	0,0	2,4	-4,6	-2,2	248,6	-198,2	2,4	-449,2	248,6
Dic.	0,0	-22,1	-22,1	5,2	699,8	705,0	0,0	0,0	0,0	0,2	0,5	0,7	2,5	686,1	5,4	678,2	2,5
2008 Ene.	0,0	-208,2	-208,2	7,5	-21,1	-13,6	0,0	0,0	0,0	1,1	-17,3	-16,2	210,1	-27,9	8,6	-246,6	210,1
Feb.	0,0	28,4	28,4	0,0	17,0	17,0	0,0	0,0	0,0	1,9	-2,0	-0,1	273,1	316,8	1,9	43,4	273,1
Mar.(5)	0,0	178,5	178,5	0,0	197,1	197,1	0,0	0,0	0,0	0,6	2,0	2,7	321,8	700,0	0,6	377,6	321,8
Abr.(5)	50,0	81,3	131,3	2,4	56,1	58,5	0,0	0,0	0,0	0,3	9,8	10,1	98,9	298,8	52,7	147,2	98,9
May.																	
Jun.																	
Jul.																	
Ago.																	
Sep.																	
Oct.																	
Nov.																	
Dic.																	

- (1) La variación por "intercambio" de las reservas internacionales es igual a los flujos de intercambio del resto del balance (pasivos menos activos). Son estos flujos de contrapartida los que se detallan en el cuadro. Los que corresponden a instrumentos financieros pagaderos en moneda extranjera se clasifican como "Pasivos netos en moneda extranjera" y los que corresponden a flujos de moneda nacional o de instrumentos pagaderos en moneda nacional, se identifican como "Operaciones de cambio". El "Total" por sector describe, generalmente, con mayor propiedad, flujos de fondos en moneda extranjera efectivos, dado que las operaciones de cambio no son, necesariamente, compraventa de moneda extranjera. En ciertas operaciones específicas, corresponden a pagos con moneda nacional de deudas cuyo servicio era potencialmente exigible en moneda extranjera.
- (2) Operaciones de cambio con entidades del sector público no financiero distintas del Gobierno Central.
- (3) Incluye intereses y ajustes (de paridades y de precios) de las reservas internacionales.
- (4) El saldo de reservas internacionales y de otros componentes de las posiciones denominadas en moneda extranjera se muestra en los cuadros "Balance del Banco Central: Saldos por posición" y "Posiciones denominadas en moneda extranjera del balance del Banco Central". En este último, se puede verificar que el flujo por intercambio, para la posición pagadera en moneda extranjera, es equivalente al total de las operaciones de cambio que se registra en el presente cuadro. En el cuadro "Posiciones del balance del Banco Central: Variaciones de saldos" se muestra el valor en pesos de las operaciones de cambio, y con las cifras del cuadro "Base monetaria: Contrapartida de las variaciones" se demuestra su equivalencia con los flujos de intercambio de los pasivos menos los activos pagaderos en moneda nacional.
- (5) Cifras provisionales. Los valores de abril 2008 son al día 15.

Activos de reservas internacionales: Contrapartida de las variaciones, apertura por sector y operaciones (1)

(Millones de dólares)

Período	Intercambio								Intereses y ajustes (7)	Total	
	Bancos y tenedores de bonos y pagarés				Gobierno Central						
	Operaciones de cambio con bancos (2)	Pactos (3)	Depósitos y otros (4)	Bonos y pagarés del Banco Central	Total	Depósitos	Otros (5)	Total			Resto (6)
2000	3,9	0,0	-184,3	0,0	-180,4	-874,4	519,1	-355,3	82,6	617,1	164,0
2001	-802,0	0,0	-56,5	0,0	-858,5	-768,4	392,2	-376,2	-37,7	562,1	-710,3
2002	2,5	0,0	-4,3	0,0	-1,8	-866,8	584,4	-282,4	37,4	1.197,9	951,1
2003	1,1	0,0	-257,2	-83,8	-339,9	-320,8	114,0	-206,8	-166,8	1.213,6	500,1
2004	0,1	0,0	339,4	-1.049,8	-710,3	147,4	35,1	182,5	2,7	689,9	164,8
2005	0,1	1.417,8	2.491,6	-2.650,4	1.259,1	128,5	-145,8	-17,3	27,2	-321,6	947,4
2006	1,0	-885,4	1.090,4	-2.487,3	-2.281,3	1.681,2	1.954,6	3.635,8	-32,2	1.143,2	2.465,5
2007	1,0	-529,7	-3.664,3	0,0	-4.193,1	-1.615,6	1.869,3	253,7	-25,7	1.446,2	-2.518,8
2006 Ene.	0,0	576,2	-1.753,4	-4,8	-1.182,0	-10,3	-0,2	-10,5	-10,0	141,1	-1.061,4
2006 Feb.	0,0	-237,8	986,5	-413,9	334,8	-61,0	0,0	-61,0	3,7	-49,7	227,8
2006 Mar.	0,0	31,7	-1.217,8	-209,9	-1.396,0	591,5	518,8	1.110,3	4,3	122,9	-158,5
2006 Abr.	0,0	-77,4	511,1	-209,9	223,8	1.064,0	0,0	1.064,0	5,1	203,3	1.496,2
2006 May.	0,0	-638,8	1.350,9	-209,9	502,2	9,9	0,0	9,9	-20,3	213,6	705,4
2006 Jun.	0,0	-133,2	-391,2	-209,9	-734,3	-340,6	539,7	199,1	4,9	-72,5	-602,8
2006 Jul.	1,0	-275,9	-204,6	-204,4	-683,9	19,7	0,0	19,7	0,9	125,8	-537,5
2006 Ago.	0,0	-177,1	432,9	-204,9	50,9	-203,2	1,8	-201,4	-3,4	92,1	-61,8
2006 Sep.	0,0	275,9	74,5	-204,9	145,5	156,9	265,6	422,5	0,2	7,7	575,9
2006 Oct.	0,0	-28,4	203,2	-204,9	-30,1	-95,6	0,0	-95,6	-8,5	77,3	-56,9
2006 Nov.	0,0	-79,9	-126,1	-204,9	-410,9	-150,0	3,9	-146,1	-6,2	237,5	-325,7
2006 Dic.	0,0	-120,7	1.224,4	-205,0	898,7	699,9	625,0	1.324,9	-2,9	44,1	2.264,8
2007 Ene.	0,0	-228,7	-1.793,8	0,0	-2.022,5	-15,3	-0,1	-15,4	-9,5	-40,9	-2.088,3
2007 Feb.	0,0	-100,0	-126,9	0,0	-226,9	-1.151,2	-0,5	-1.151,7	3,1	206,5	-1.169,0
2007 Mar.	0,0	-50,0	-377,1	0,0	-427,1	-449,9	0,1	-449,8	0,5	94,6	-781,9
2007 Abr.	0,0	-50,0	1.899,9	0,0	1.849,9	137,2	0,0	137,2	2,5	149,5	2.139,0
2007 May.	0,0	365,0	-661,5	0,0	-296,5	-226,8	1,3	-225,5	-16,6	-29,2	-567,8
2007 Jun.	0,0	190,0	-118,9	0,0	71,1	78,6	746,3	824,8	0,3	39,4	935,6
2007 Jul.	1,0	-395,0	930,6	0,0	536,6	-78,6	2,1	-76,5	-2,6	226,6	684,1
2007 Ago.	0,0	-261,0	-2.721,9	0,0	-2.982,9	89,4	0,1	89,5	0,1	74,1	-2.819,2
2007 Sep.	0,0	0,0	-112,6	0,0	-112,6	-156,1	553,0	396,8	-5,8	279,9	558,4
2007 Oct.	0,0	0,0	-74,5	0,0	-74,5	-21,5	0,1	-21,4	3,8	194,6	102,4
2007 Nov.	0,0	0,0	-485,4	0,0	-485,4	40,8	0,0	40,8	-2,2	248,6	-198,2
2007 Dic.	0,0	0,0	-22,1	0,0	-22,1	138,1	566,9	705,0	0,7	2,5	686,1
2008 Ene.	0,0	0,0	-208,2	0,0	-208,2	-22,1	8,6	-13,6	-16,2	210,1	-27,9
2008 Feb.	0,0	0,0	28,4	0,0	28,4	17,0	0,0	17,0	-0,1	273,1	316,8
2008 Mar.(8)	0,0	0,0	178,5	0,0	178,5	197,1	0,0	197,1	2,7	321,8	700,0
2008 Abr.(8)	50,0	0,0	81,3	0,0	131,3	56,1	2,4	58,5	10,1	98,9	298,8
2008 May.											
2008 Jun.											
2008 Jul.											
2008 Ago.											
2008 Sep.											
2008 Oct.											
2008 Nov.											
2008 Dic.											

- (1) La variación por "intercambio" de las reservas internacionales es igual a los flujos de intercambio del resto del balance (pasivos menos activos). Estos flujos son de contrapartida que, en general, corresponden a los flujos de fondos en moneda extranjera, medidos en este cuadro.
- (2) Solo se especifican las operaciones de cambio realizadas con bancos, las que corresponden, en general, a compraventas de moneda extranjera de contado y/o futuro y, ocasionalmente, al servicio con moneda nacional, de deuda del Banco Central a favor de los bancos, denominada y pagadera en moneda extranjera. Las restantes operaciones de cambio forman parte de los flujos medidos en las restantes columnas. Un mayor detalle de las operaciones de cambio se presenta en el cuadro "Activos de reservas internacionales: Contrapartida de las variaciones, detalle por sector y tipo de operación".
- (3) Obligaciones por operaciones con pacto de retroventa u otras operaciones a futuro.
- (4) *Overnight*, cuentas corrientes y otros pasivos menos activos con bancos.
- (5) Incluye pago de deuda con moneda extranjera. Incluiría eventuales aportes de capital en moneda extranjera por parte del Gobierno Central.
En junio de 2007 incluye un aporte de capital por US\$736 millones.
- (6) Incluye pasivos netos con el sector público no financiero (distinto del Gobierno Central), sector externo y otros.
- (7) Incluye intereses y ajustes (de paridad y de precio) de las reservas internacionales.
- (8) Cifras provisionales. Los valores de abril 2008 son al día 15.

Base monetaria: Contrapartida de las variaciones

(Miles de millones de pesos)

Período	Operaciones de cambio (1)					Crédito en moneda nacional (neto)								Base monetaria (variación por componente)		Operaciones de cambio más pagarés denominados en dólares (5)		
	Sector público no financiero			Tenedores de bonos y pagarés del Banco Central (4)	Total	Pagarés del Banco Central		Bancos y sociedades financieras			Otras operaciones			Total	Total		Circulante	Encaje
	Bancos (2)	Central (3)	Resto			Denominados en moneda extranjera	Denominados en moneda nacional	Instrumentos de política monetaria	Otros	Total	Gobierno	Resto	Total					
				Total	Total									Total				
2000	2,2	208,9	3,2	0,0	214,3	46,6	-132,6	-22,4	-9,0	-31,4	-114,9	-55,5	-287,9	-73,6	-416,2	342,7	260,8	
2001	-559,3	15,9	-6,5	0,0	-550,0	-2.107,8	2.365,4	619,6	-5,9	-613,7	-77,6	-63,0	730,7	180,7	-279,1	459,5	-2.657,8	
2002	-44,1	-20,6	75,1	0,0	10,4	-709,5	1.462,9	-360,7	103,7	-257,0	115,7	-533,4	78,6	89,0	116,2	-27,0	-699,1	
2003	15,4	-302,7	-62,1	-251,8	-601,2	46,9	589,6	-315,2	309,6	-5,6	73,5	7,7	712,2	111,0	89,6	21,7	-554,3	
2004	0,1	-605,6	-11,1	-1.972,8	-2.589,4	1.887,1	851,9	163,0	-19,2	143,8	-57,1	-1,9	2.823,8	234,4	217,7	-130,4	-702,3	
2005	0,1	-1.114,6	1,6	-1.326,1	-2.439,0	1.327,1	878,9	933,6	-3,7	929,9	-58,6	-39,3	3.038,0	599,0	-2.198,5	2.768,7	-1.111,9	
2006	0,5	-125,9	-5,0	-25,7	-156,1	81,5	948,6	-292,2	-0,4	-292,6	-64,0	-39,7	633,8	477,7	-1.662,5	2.118,0	-76,7	
2007	0,5	5,4	-0,2	0,0	5,7	230,2	1.299,5	-1.196,4	33,7	-1.162,8	-65,9	-40,3	260,8	266,5	279,8	-13,2	236,0	
2006 Ene.	0,0	-131,6	-0,2	-25,7	-157,5	22,4	342,7	-322,9	-0,6	-323,5	-7,2	2,4	36,8	-120,7	-699,0 (6)	565,2	-135,1	
Feb.	0,0	0,0	0,1	0,0	0,1	0,0	137,0	-111,4	-1,9	-113,3	2,4	0,3	26,4	26,5	-8,9 (6)	26,8	0,1	
Mar.	0,0	0,9	-1,0	0,0	-0,1	15,8	-212,4	136,3	-0,8	135,5	4,9	2,1	-54,1	-54,2	75,2	-129,4	15,7	
Abr.	0,0	0,0	-0,2	0,0	-0,2	0,0	-556,0	432,9	0,8	433,7	-0,5	2,7	-120,1	-120,3	2,7	-122,9	-0,2	
May.	0,0	0,0	0,1	0,0	0,1	-0,1	546,3	-445,8	-2,1	-447,9	0,0	-75,9	22,4	22,5	-685,9	708,4	0,0	
Jun.	0,0	0,0	-0,1	0,0	-0,1	32,8	225,1	-51,3	0,9	-50,4	-31,3	2,3	178,5	178,4	57,1	121,2	32,7	
Jul.	0,5	0,0	0,1	0,0	0,6	5,3	35,6	-308,9	0,7	-308,2	-7,6	2,9	-272,0	-271,4	-746,6	475,1	5,9	
Ago.	0,0	1,0	-4,3	0,0	-3,3	0,0	59,9	102,4	-0,5	101,9	2,7	8,6	173,1	169,8	-37,9	207,5	-3,3	
Sep.	0,0	0,0	0,5	0,0	0,5	5,4	251,0	82,4	1,6	84,0	4,9	2,4	347,7	348,2	94,4	253,7	5,9	
Oct.	0,0	0,0	0,0	0,0	0,0	0,0	230,7	-419,4	0,0	-419,4	-0,2	4,8	-184,1	-184,1	-7,1	-177,1	0,0	
Nov.	0,0	2,1	0,0	0,0	2,1	0,0	-49,4	135,4	0,5	135,9	-1,5	3,8	88,8	90,9	6,3	84,6	0,0	
Dic.	0,0	1,7	0,0	0,0	1,7	0,0	-62,0	478,1	0,9	479,0	-30,6	4,0	390,4	392,1	287,2	104,9	1,7	
2007 Ene.	0,0	0,0	0,0	0,0	0,0	5,2	178,9	-631,4	0,0	-631,4	-7,1	2,7	-451,7	-451,7	-160,4	-291,3	5,1	
Feb.	0,0	-0,3	0,1	0,0	-0,2	0,0	-18,3	354,6	0,1	354,7	2,8	4,0	343,2	342,9	3,9	339,0	-0,2	
Mar.	0,0	0,1	-0,1	0,0	0,0	5,4	66,3	-36,7	1,2	-35,6	5,1	6,3	47,6	47,6	75,6	-28,0	5,4	
Abr.	0,0	0,0	-0,5	0,0	-0,5	0,0	59,0	197,5	1,9	199,4	-0,2	-75,8	182,3	181,8	-11,3	193,1	-0,5	
May.	0,0	0,8	0,0	0,0	0,8	0,0	67,4	50,4	1,7	52,1	0,3	3,6	123,4	124,3	-10,0	134,3	0,8	
Jun.	0,0	0,2	-0,2	0,0	0,0	0,0	-0,3	61,4	2,5	63,9	-32,3	2,2	33,5	33,5	67,6	-34,2	0,0	
Jul.	0,5	1,1	0,1	0,0	1,7	5,1	246,9	-408,1	3,3	-404,9	-7,9	3,3	-157,5	-155,8	-89,8	-66,1	6,8	
Ago.	0,0	0,1	0,1	0,0	0,2	0,0	-44,7	142,0	3,2	145,2	-1,9	2,6	101,1	101,3	66,4	34,9	0,2	
Sep.	0,0	0,8	0,0	0,0	0,8	214,5	482,3	-605,3	5,0	-600,3	9,6	3,5	109,7	110,5	12,3	98,2	215,3	
Oct.	0,0	0,0	0,1	0,0	0,1	0,0	-72,8	-377,2	8,4	-368,8	-0,1	2,8	-438,9	-438,8	-5,2	-433,6	0,1	
Nov.	0,0	0,0	0,4	0,0	0,4	0,0	16,3	-68,7	3,7	-65,0	0,4	2,3	-46,0	-45,7	105,9	-151,5	0,4	
Dic.	0,0	2,6	-0,1	0,0	2,5	0,0	318,4	125,2	2,7	127,9	-34,5	2,3	414,1	416,7	224,8	191,9	2,5	
2008 Ene.	0,0	3,7	-0,3	0,0	3,4	198,6	-445,0	162,7	1,0	163,7	-7,7	4,9	-85,4	-82,0	-175,7	93,7	202,1	
Feb.	0,0	0,0	0,1	0,0	0,1	0,0	-58,8	266,0	2,2	268,2	-5,3	2,9	207,1	207,2	86,8	120,3	0,1	
Mar.(7)	0,0	0,0	0,1	0,0	0,1	0,0	170,8	-419,5	1,5	-418,0	13,2	3,0	-231,0	-230,9	-31,4	-199,5	0,1	
Abr.(7)	21,9	1,1	0,7	0,0	23,7	0,0	219,6	-113,0	0,2	-112,9	0,2	0,9	107,8	131,5	-140,2	271,6	23,7	
May.																		
Jun.																		
Jul.																		
Ago.																		
Sep.																		
Oct.																		
Nov.																		
Dic.																		

- Adquisición neta de divisas y/o documentos pagaderos en moneda extranjera, con moneda nacional y/o documentos pagaderos en moneda nacional. La interrelación de las operaciones de cambio con activos y pasivos denominados en moneda extranjera se muestra en los cuadros "Balance del Banco Central: Saldos por posición" y "Posiciones del balance del Banco Central: Variaciones de saldos".
- Corresponden, en general, a compraventas de moneda extranjera de contado y/o futuro y, ocasionalmente, al servicio con moneda nacional, de deuda del Banco Central a favor de los bancos, denominada y pagadera en moneda extranjera.
- Los flujos negativos corresponden, mayoritariamente, al servicio con moneda nacional de pagarés fiscales pagaderos en dólares, a favor del Banco Central.
- Colocación de documentos con servicio en dólares estadounidenses a cambio de moneda nacional o de valores del Banco Central pagaderos en moneda nacional y denominados en moneda extranjera.
- Corresponde a la suma de los flujos de operaciones de cambio y de flujos de intercambio de pagarés pagaderos en moneda nacional, pero denominados en moneda extranjera. Ambas operaciones inciden en variaciones de las posiciones afectas al riesgo cambiario del Banco Central.
- El total de la variación de la base monetaria no coincide, en estos meses, con la suma de las variaciones del circulante y el encaje. Esto ocurre debido a la incorporación en la base monetaria de los depósitos relacionados con la compensación de documentos de alto valor.
- Cifras provisionales. Los valores de abril 2008 son al día 15.

Liquidez en moneda extranjera del Banco Central y Gobierno Central (1)

(Millones de dólares)

Período	Activos de reserva oficiales y otros activos en moneda extranjera			Compromisos netos predeterminados a corto plazo							Compromisos contingentes netos a corto plazo
	Reservas	Otros activos	Total	Títulos de deuda emitidos, pagaderos en moneda extranjera (2)	Cuentas corrientes en el Banco Central	Overnight en el Banco Central	Pactos (3)	Deuda externa	Otros	Total	
2000	15.110,3	0,0	15.110,3	0,0	-117,8	-277,2	0,0	-518,6	-3,7	-917,3	-24,9
2001	14.400,0	0,0	14.400,0	0,0	-256,9	-91,9	0,0	-450,0	5,3	-793,5	-19,4
2002	15.351,1	0,0	15.351,1	0,0	-332,9	-22,0	0,0	-442,5	0,5	-796,9	-27,1
2003	15.851,2	0,0	15.851,2	-335,8	-61,8	-39,7	144,6	-490,5	-13,4	-796,7	-16,3
2004	16.016,0	40,1	16.056,1	-2.621,8	-137,5	-311,0	441,4	-836,7	0,2	-3.465,4	-11,7
2005	16.963,4	1.513,6	18.477,0	-2.437,5	-728,1	-2.205,4	-1.122,4	-304,9	-0,8	-6.799,1	0,0
2006	19.428,9	8.045,6	27.474,6	0,0	-981,5	-3.087,2	-529,7	-795,4	-0,7	-5.394,5	0,0
2007	16.910,1	18.981,4	35.891,5	0,0	-234,0	-229,1	0,0	-1.003,2	-11,2	-1.477,6	0,0
2006 Ene.	15.902,0	1.984,2	17.886,2	-2.485,0	-760,6	-421,0	-1.655,4	-258,6	-0,7	-5.581,3	0,0
2006 Feb.	16.129,8	2.255,8	18.385,6	-2.070,0	-849,5	-1.330,2	-1.473,5	-258,6	-0,7	-5.982,5	0,0
2006 Mar.	15.971,3	2.384,1	18.355,4	-1.860,0	-955,6	0,0	-1.565,5	-271,2	-0,2	-4.652,6	0,0
2006 Abr.	17.467,5	2.515,5	19.983,0	-1.650,0	-953,4	-535,2	-1.617,6	-284,8	-0,9	-5.041,9	0,0
2006 May.	18.172,9	2.997,1	21.170,0	-1.440,0	-989,1	-1.870,2	-1.002,9	-270,6	-1,1	-5.574,0	0,0
2006 Jun.	17.570,1	4.605,8	22.175,9	-1.230,0	-1.248,5	-1.201,2	-933,0	-272,7	-0,9	-4.886,3	0,0
2006 Jul.	17.032,6	5.264,5	22.297,1	-1.025,0	-1.095,9	-1.157,2	-659,8	-877,6	-0,7	-4.816,2	0,0
2006 Ago.	16.970,8	5.636,9	22.607,7	-820,0	-843,1	-1.829,2	-482,7	-884,6	-1,0	-4.860,6	0,0
2006 Sep.	17.546,7	6.634,8	24.181,5	-615,0	-800,1	-1.950,5	-758,7	-778,3	-1,1	-4.903,7	0,0
2006 Oct.	17.489,8	7.032,0	24.521,8	-410,0	-825,6	-2.137,3	-730,3	-794,2	-0,9	-4.898,3	0,0
2006 Nov.	17.164,1	7.601,6	24.765,7	-205,0	-950,2	-1.900,3	-650,4	-798,2	-1,0	-4.505,1	0,0
2006 Dic.	19.428,9	8.045,6	27.474,6	0,0	-981,5	-3.087,2	-529,7	-795,4	-0,7	-5.394,5	0,0
2007 Ene.	17.340,6	8.532,7	25.873,4	0,0	-740,9	-1.525,2	-301,0	-1.385,2	-0,6	-3.952,9	0,0
2007 Feb.	16.171,6	10.210,0	26.381,6	0,0	-775,7	-1.378,7	-201,0	-1.380,8	-0,8	-3.737,0	0,0
2007 Mar.	15.389,7	12.186,1	27.575,8	0,0	-743,1	-1.040,3	-151,0	-1.381,5	-0,9	-3.316,8	0,0
2007 Abr.	17.528,7	12.354,8	29.883,6	0,0	-718,8	-2.962,4	-101,0	-1.369,4	-1,1	-5.152,7	0,0
2007 May.	16.960,9	13.638,8	30.599,7	0,0	-768,0	-2.240,8	-466,0	-1.356,8	-3,5	-4.835,1	0,0
2007 Jun.	17.896,5	14.642,5	32.539,0	0,0	-815,5	-2.085,6	-656,0	-1.564,3	-5,3	-5.126,6	0,0
2007 Jul.	18.580,6	15.331,0	33.911,6	0,0	-680,2	-3.180,4	-261,0	-1.004,4	-4,1	-5.130,1	0,0
2007 Ago.	15.761,4	16.156,2	31.917,6	0,0	-317,5	-835,1	0,0	-1.008,3	-5,5	-2.166,4	0,0
2007 Sep.	16.319,7	16.585,2	32.905,0	0,0	-187,1	-854,3	0,0	-1.009,4	-14,4	-2.065,2	0,0
2007 Oct.	16.422,2	17.379,1	33.801,3	0,0	-290,4	-678,1	0,0	-1.004,5	-13,6	-1.986,5	0,0
2007 Nov.	16.224,0	18.014,0	34.238,0	0,0	-149,4	-335,1	0,0	-1.010,8	-9,4	-1.504,7	0,0
2007 Dic.	16.910,1	18.981,4	35.891,5	0,0	-234,0	-229,1	0,0	-1.003,2	-11,2	-1.477,6	0,0
2008 Ene.	16.882,2	19.629,7	36.511,9	0,0	-257,8	0,0	0,0	-359,5	-5,0	-622,3	0,0
2008 Feb.	17.197,5	20.817,5	38.015,0	0,0	-283,6	0,0	0,0	-364,4	-4,8	-652,8	0,0
2008 Mar.	17.897,5	23.106,6	41.004,1	0,0	-260,1	-220,0	0,0	-368,8	-3,8	-852,8	0,0
2008 Abr.											
2008 May.											
2008 Jun.											
2008 Jul.											
2008 Ago.											
2008 Sep.											
2008 Oct.											
2008 Nov.											
2008 Dic.											

Memorándum (4)

Flujos hasta un mes	0,0	-260,1	-220,0	0,0	-17,9	-3,8	-501,8	0,0
Flujos desde más de un mes hasta tres meses	0,0	0,0	0,0	0,0	-247,6	0,0	-247,6	0,0
Flujos desde más de tres meses hasta un año	0,0	0,0	0,0	0,0	-103,3	0,0	-103,3	0,0

(1) Resumen de la Planilla de Reservas Internacionales y Liquidez en Moneda Extranjera bajo un formato distinto del estándar. El cuadro entrega un consolidado de la liquidez en moneda extranjera del Banco Central y Gobierno Central.

(2) Pagars PCX, XERO US\$ y bonos BCX. Se incluyen flujos de vencimientos.

(3) Obligaciones por operaciones con pacto de retroventa.

(4) Se detallan los vencimientos de los compromisos del Banco Central y del Gobierno en un horizonte de un año, entendiéndose que se trata de un subconjunto del total. Mayores detalles en: www.bcentral.cl/estadisticas-economicas/normas-divulgacion-datos/liquidez-internacional/index.htm

Cuentas Nacionales *

(*) Para consultas sobre esta información dirigirse a: cuentasnacionales@bcentral.cl

Indicador mensual de actividad económica (Imacec) (1)

(Promedio 2003=100)

Período		Serie original				Desestacionalizada (2) (3)				Tendencia cíclica (2)			Serie a costo de factores (4)			
		Índice	Variación porcentual			Índice	Variación porcentual			Índice	Variación porcentual		Índice	Variación porcentual		
			12 meses	Acumulado en el período (5)	Acumulado en un año (6)		Mes	Acumulado en el período (5)	Acumulado en un año (6)		Mes anualizada (7)	Acumulado en un año (6)		12 meses	Acumulado en el período (5)	Acumulado en un año (6)
2003	Prom.	100,0	-	-	-	100,0	-	-	-	100,0	-	-	100,0	-	-	-
2004	Prom.	106,0	8,5 (8)	6,0	-	105,9	-	5,9	-	105,8	-	-	105,6	8,1 (8)	5,6	-
2005	Prom.	111,9	4,8 (8)	5,6	-	111,8	-	5,6	-	111,9	-	-	111,1	4,6 (8)	5,1	-
2006	Prom.	116,8	3,9 (8)	4,3	-	116,9	-	4,5	-	117,0	-	-	115,6	3,3 (8)	4,0	-
2007	Prom.	122,7	3,4 (8)	5,1	-	122,9	-	5,2	-	122,8	-	-	120,7	2,5 (8)	4,4	-
2006	Ene.	112,2	4,7	4,7	5,4	114,0	-0,8	4,2	5,4	114,4	4,4	5,5	110,9	4,5	4,5	5,0
	Feb.	106,5	5,2	5,0	5,4	114,4	0,3	4,7	5,3	114,8	4,5	5,3	105,7	5,2	4,9	5,0
	Mar.	125,4	5,1	5,0	5,3	114,7	0,2	4,6	5,1	115,3	4,7	5,1	124,9	5,0	4,9	5,0
	Abr.	119,9	2,7	4,4	4,9	115,9	1,1	4,4	4,9	115,7	4,9	4,9	119,4	2,7	4,3	4,7
	May.	122,2	6,5	4,8	4,9	116,4	0,5	4,5	4,9	116,2	5,0	4,8	121,1	6,3	4,7	4,7
	Jun.	114,1	4,0	4,7	4,7	116,2	-0,2	4,6	4,7	116,7	5,2	4,7	112,7	3,5	4,5	4,4
	Jul.	114,6	3,5	4,5	4,6	116,8	0,5	4,5	4,6	117,2	5,3	4,6	113,5	3,2	4,3	4,4
	Ago.	113,8	2,5	4,3	4,3	116,7	-0,1	4,3	4,4	117,7	5,4	4,5	112,4	1,9	4,0	4,1
	Sep.	112,6	3,4	4,2	4,2	118,2	1,3	4,3	4,4	118,2	5,4	4,5	111,2	3,0	3,9	3,9
	Oct.	118,5	5,9	4,4	4,4	119,0	0,7	4,4	4,5	118,8	5,4	4,5	116,6	5,7	4,1	4,2
	Nov.	117,7	4,5	4,4	4,4	119,2	0,1	4,5	4,5	119,3	5,4	4,6	115,9	4,2	4,1	4,2
	Dic.	124,0	3,9	4,3	4,3	120,9	1,4	4,5	4,5	119,8	5,3	4,6	122,3	3,3	4,0	4,0
2007	Ene.	118,7	5,8	5,8	4,4	120,4	-0,4	5,6	4,7	120,3	5,1	4,7	117,3	5,7	5,7	4,1
	Feb.	112,6	5,8	5,8	4,5	121,1	0,6	5,7	4,7	120,8	5,0	4,7	111,3	5,3	5,5	4,2
	Mar.	134,1	6,9	6,2	4,7	123,3	1,8	6,3	5,0	121,3	4,8	4,8	133,0	6,5	5,9	4,3
	Abr.	128,6	7,2	6,5	5,0	123,4	0,1	6,4	5,2	121,7	4,7	4,9	127,4	6,7	6,1	4,6
	May.	128,6	5,2	6,2	4,9	123,2	-0,1	6,2	5,3	122,2	4,5	4,9	126,9	4,8	5,8	4,5
	Jun.	121,2	6,2	6,2	5,1	122,8	-0,3	6,2	5,3	122,6	4,4	5,0	119,2	5,8	5,8	4,7
	Jul.	119,9	4,6	6,0	5,2	122,6	-0,2	6,0	5,4	123,0	4,4	5,0	117,5	3,5	5,5	4,7
	Ago.	118,8	4,4	5,8	5,3	122,2	-0,4	5,8	5,6	123,5	4,3	5,0	116,3	3,4	5,2	4,9
	Sep.	115,7	2,8	5,5	5,3	123,6	1,2	5,7	5,5	123,9	4,3	5,0	113,4	2,0	4,9	4,8
	Oct.	123,5	4,3	5,3	5,2	123,1	-0,4	5,4	5,4	124,3	4,3	5,0	120,7	3,5	4,8	4,6
	Nov.	122,9	4,4	5,3	5,1	124,5	1,1	5,3	5,3	124,8	4,4	5,0	119,7	3,3	4,6	4,5
	Dic.	128,2	3,4	5,1	5,1	124,8	0,3	5,2	5,2	125,3	4,5	4,9	125,4	2,5	4,4	4,4
2008	Ene.	123,0	3,6	3,6	4,9	125,2	0,3	4,0	5,0	125,7	4,6	4,9	120,6	2,8	2,8	4,2
	Feb.	118,9	5,6	4,6	4,9	126,4	1,0	4,1	4,9	126,2	4,8	4,8	116,8	5,0	3,9	4,2
	Mar.															
	Abr.															
	May.															
	Jun.															
	Jul.															
	Ago.															
	Sep.															
	Oct.															
	Nov.															
	Dic.															

- (1) Cifras preliminares correspondientes al nuevo Indicador Mensual de Actividad Económica (Imacec), estructurado a base de la Compilación de Referencia 2003. La cobertura de este indicador comprende casi la totalidad de las actividades económicas incluidas en el PIB.
- (2) Cálculo realizado según el modelo X-12 Arima disponible en www.census.gov. La serie desestacionalizada excluye el efecto estacional y calendario. La serie de tendencia cíclica corresponde a la serie desestacionalizada sin el componente irregular. Los promedios móviles utilizados son de 3x9 para la componente estacional y un Henderson de 39 para la tendencia cíclica. El modelo Arima seleccionado es (1,0,1)(0,1,1). Para mayores detalles acerca de la metodología de desestacionalización ver www.bcentral.cl/esp/estpub/estudios/dtbc/pdf/dtbc177.pdf. La serie original se desestacionalizó a partir del año 1986.
- (3) La tasa de crecimiento de la serie desestacionalizada del Imacec puede no coincidir exactamente con la tasa de crecimiento del PIB trimestral desestacionalizado. Esto se debe a que la desestacionalización es un procedimiento estadístico que, al aplicarse a dos series de frecuencia distinta (en este caso, PIB e Imacec), arroja resultados que no tienen equivalencia numérica.
- (4) Corresponde a la serie original del Imacec, excluyendo los impuestos indirectos.
- (5) Variación del promedio acumulado a ese mes respecto del promedio acumulado a igual mes del año anterior.
- (6) Variación del promedio acumulado en 12 meses respecto del promedio acumulado en igual período anterior.
- (7) Variación respecto del mes anterior, anualizada.
- (8) Variación diciembre a diciembre.

Producto interno bruto, trimestral, precios constantes (1)

(Millones de pesos de 2003)

Año	Trimestre	PIB total	Variación porcentual respecto de igual período del año anterior	PIB desestacionalizado (2)	Variación porcentual respecto del período anterior (3)
2003		51.156.415		51.136.506	
2004		54.246.819	6,0	54.161.038	5,9
2005		57.262.645	5,6	57.197.832	5,6
2006		59.748.954	4,3	59.788.039	4,5
2007		62.793.469	5,1	62.877.368	5,2
2003	I	12.664.612		12.665.252	
	II	12.952.247		12.773.551	0,9
	III	12.518.502		12.854.147	0,6
	IV	13.021.055		12.843.556	-0,1
2004	I	13.186.770	4,1	13.123.952	2,2
	II	13.583.704	4,9	13.377.108	1,9
	III	13.417.333	7,2	13.749.132	2,8
	IV	14.059.012	8,0	13.910.845	1,2
2005	I	13.966.619	5,9	13.975.020	0,5
	II	14.549.380	7,1	14.238.273	1,9
	III	14.093.591	5,0	14.457.331	1,5
	IV	14.653.055	4,2	14.527.208	0,5
2006	I	14.668.483	5,0	14.622.498	0,7
	II	15.189.667	4,4	14.901.483	1,9
	III	14.537.983	3,2	14.992.244	0,6
	IV	15.352.820	4,8	15.271.815	1,9
2007	I	15.580.886	6,2	15.557.342	1,9
	II	16.130.990	6,2	15.797.677	1,5
	III	15.110.208	3,9	15.689.776	-0,7
	IV	15.971.384	4,0	15.832.573	0,9

(1) Cifras preliminares.

(2) Cálculo realizado según el modelo X-12 Arima disponible en www.census.gov. La serie desestacionalizada excluye el efecto estacional y calendario. Los promedios móviles utilizados son de 3x9 para la componente estacional y un Henderson de 13 para la tendencia cíclica. El modelo Arima seleccionado es (1,0,0) (0,1,1). Para mayores detalles acerca de la metodología de desestacionalización ver www.bcentral.cl/esp/estpub/estudios/dtbc/pdf/dtbc177.pdf. La serie original se desestacionalizó a partir del año 1986.

(3) La tasa de crecimiento de la serie desestacionalizada del PIB trimestral puede no coincidir exactamente con la tasa de crecimiento del Imacec desestacionalizado. Esto se debe a que la desestacionalización es un procedimiento estadístico que, al aplicarse a dos series de frecuencia distinta (en este caso PIB e Imacec), arroja resultados que no tienen equivalencia numérica.

Producto interno bruto por clase de actividad económica, trimestral, precios constantes (1)

(Millones de pesos de 2003)

PIB

Ítem	2005				2006				2007			
	I trim.	II trim.	III trim.	IV trim.	I trim.	II trim.	III trim.	IV trim.	I trim.	II trim.	III trim.	IV trim.
Agropecuaria-silvícola	785.791	715.197	342.210	336.372	826.451	770.042	345.314	365.844	865.446	814.469	337.555	381.795
Pesca	215.911	200.524	154.371	183.438	208.778	178.722	132.809	161.067	211.841	188.052	130.857	149.644
Minería	1.061.889	1.061.018	1.104.861	1.179.059	1.048.166	1.095.793	1.070.284	1.194.500	1.113.602	1.155.711	1.114.371	1.186.182
Minería del cobre	876.156	869.591	907.474	971.006	856.306	902.585	869.175	977.842	915.330	949.004	903.908	965.310
Otras actividades mineras	185.733	191.427	197.387	208.053	191.860	193.208	201.109	216.657	198.272	206.707	210.463	220.873
Industria manufacturera	2.263.446	2.400.320	2.396.508	2.460.148	2.451.481	2.442.966	2.410.183	2.562.171	2.560.228	2.572.181	2.412.709	2.572.832
Alimentos, bebidas y tabaco	692.002	710.480	702.007	719.776	759.353	734.236	699.555	750.314	766.225	761.444	713.846	778.737
Textil, prendas de vestir y cuero	95.649	115.402	121.911	128.268	107.491	120.039	120.279	130.703	105.960	119.770	110.613	113.414
Madera y muebles	167.055	165.270	159.068	160.388	172.780	167.367	170.452	166.627	184.143	167.104	144.419	157.396
Papel e imprentas	240.221	243.154	239.538	263.245	259.082	236.687	256.897	288.072	309.029	295.971	302.515	324.874
Química, petróleo, caucho y plástico	628.030	661.907	659.389	688.439	676.091	691.555	678.746	728.811	718.767	704.060	647.114	652.183
Minerales no metálicos y metálica básica	187.744	199.710	213.032	208.262	205.078	209.354	205.342	207.450	198.485	206.871	202.797	221.891
Productos metálicos, maquinaria y equipos y otros n.c.p.	252.745	304.397	301.562	291.769	271.606	283.728	278.913	290.194	277.619	316.961	291.406	324.337
Electricidad, gas y agua	386.800	363.671	388.682	408.072	416.053	408.450	409.203	433.045	431.944	369.831	326.788	359.509
Construcción	967.778	1.005.974	988.357	1.052.593	997.991	1.035.563	1.022.355	1.111.548	1.092.605	1.124.036	1.091.927	1.205.676
Comercio, restaurantes y hoteles	1.504.070	1.417.043	1.337.903	1.505.218	1.596.809	1.533.855	1.439.697	1.593.675	1.723.513	1.658.623	1.504.068	1.680.428
Transporte	922.911	986.816	1.006.226	1.029.728	987.481	1.050.849	1.055.779	1.116.627	1.052.087	1.134.662	1.109.046	1.161.417
Comunicaciones	329.485	338.977	342.172	357.224	352.393	352.984	358.955	381.574	392.942	399.462	408.962	437.620
Servicios financieros (2)	2.185.631	2.253.169	2.237.200	2.270.351	2.315.030	2.369.143	2.363.785	2.406.308	2.500.974	2.574.459	2.527.005	2.585.207
Propiedad de vivienda	779.483	785.978	792.333	798.537	804.656	811.042	817.778	824.870	832.304	840.379	848.310	856.384
Servicios personales (3)	1.268.141	1.685.488	1.690.912	1.671.436	1.329.668	1.743.776	1.747.090	1.719.347	1.388.133	1.813.152	1.809.693	1.782.064
Administración pública	579.902	588.102	589.991	591.887	600.030	606.479	608.433	612.175	622.925	626.160	628.466	633.877
Subtotal	13.251.237	13.802.277	13.371.726	13.844.062	13.934.986	14.399.662	13.781.663	14.482.752	14.788.545	15.271.176	14.249.758	14.992.635
Menos: Imputaciones bancarias	537.673	562.980	554.031	570.537	596.900	608.388	617.210	628.558	667.554	684.496	692.434	709.317
PIB a costo de factores	12.713.563	13.239.297	12.817.695	13.273.526	13.338.086	13.791.275	13.164.454	13.854.194	14.120.991	14.586.679	13.557.323	14.283.318
Más: IVA neto recaudado	1.059.864	1.091.317	1.090.882	1.180.265	1.128.471	1.164.373	1.154.775	1.252.541	1.225.485	1.270.386	1.251.800	1.360.414
Más: Derechos de importación	193.192	218.765	185.013	199.265	201.926	234.019	218.754	246.085	234.410	273.925	301.085	327.652
PIB a precios de mercado	13.966.619	14.549.380	14.093.591	14.653.055	14.668.483	15.189.667	14.537.983	15.352.820	15.580.886	16.130.990	15.110.208	15.971.384

Variación porcentual respecto de igual período del año anterior

Especificación	2005				2006				2007			
	I trim.	II trim.	III trim.	IV trim.	I trim.	II trim.	III trim.	IV trim.	I trim.	II trim.	III trim.	IV trim.
Agropecuaria-silvícola	7,1	15,9	10,1	0,8	5,2	7,7	0,9	8,8	4,7	5,8	-2,2	4,4
Pesca	0,5	4,3	-6,0	4,3	-3,3	-10,9	-14,0	-12,2	1,5	5,2	-1,5	-7,1
Minería	0,5	-7,5	-4,8	-3,4	-1,3	3,3	-3,1	1,3	6,2	5,5	4,1	-0,7
Minería del cobre	0,4	-9,5	-6,5	-3,7	-2,3	3,8	-4,2	0,7	6,9	5,1	4,0	-1,3
Otras actividades mineras	0,9	3,0	3,7	-2,4	3,3	0,9	1,9	4,1	3,3	7,0	4,7	1,9
Industria manufacturera	3,2	9,8	5,4	5,4	8,3	1,8	0,6	4,1	4,4	5,3	0,1	0,4
Alimentos, bebidas y tabaco	1,4	6,6	8,4	7,7	9,7	3,3	-0,3	4,2	0,9	3,7	2,0	3,8
Textil, prendas de vestir y cuero	1,5	12,4	6,8	6,1	12,4	4,0	-1,3	1,9	-1,4	-0,2	-8,0	-13,2
Madera y muebles	9,0	5,5	-2,3	-2,4	3,4	1,3	7,2	3,9	6,6	-0,2	-15,3	-5,5
Papel e imprentas	-1,3	6,8	-8,1	6,0	7,9	-2,7	7,2	9,4	19,3	25,0	17,8	12,8
Química, petróleo, caucho y plástico	6,7	11,5	3,2	4,0	7,7	4,5	2,9	5,9	6,3	1,8	-4,7	-10,5
Minerales no metálicos y metálica básica	-1,8	12,0	12,6	4,0	9,2	4,8	-3,6	-0,4	-3,2	-1,2	-1,2	7,0
Productos metálicos, maquinaria y equipos y otros n.c.p.	5,4	17,2	16,1	8,1	7,5	-6,8	-7,5	-0,5	2,2	11,7	4,5	11,8
Electricidad, gas y agua	2,3	-3,1	6,5	6,5	7,6	12,3	5,3	6,1	3,8	-9,5	-20,1	-17,0
Construcción	14,2	16,5	10,6	1,1	3,1	2,9	3,4	5,6	9,5	8,5	6,8	8,5
Comercio, restaurantes y hoteles	6,8	10,3	9,4	7,7	6,2	8,2	7,6	5,9	7,9	8,1	4,5	5,4
Transporte	5,4	7,4	6,9	7,2	7,0	6,5	4,9	8,4	6,5	8,0	5,0	4,0
Comunicaciones	8,0	9,4	5,3	6,7	7,0	4,1	4,9	6,8	11,5	13,2	13,9	14,7
Servicios financieros (2)	10,3	9,7	7,5	6,4	5,9	5,1	5,7	6,0	8,0	8,7	6,9	7,4
Propiedad de vivienda	3,2	3,3	3,4	3,4	3,2	3,2	3,2	3,3	3,4	3,6	3,7	3,8
Servicios personales (3)	4,2	3,5	2,6	3,3	4,9	3,5	3,3	2,9	4,4	4,0	3,6	3,6
Administración pública	3,3	4,0	3,9	3,8	3,5	3,1	3,1	3,4	3,8	3,2	3,3	3,5
Subtotal	5,8	7,0	5,1	4,3	5,2	4,3	3,1	4,6	6,1	6,1	3,4	3,5
Menos: Imputaciones bancarias	18,1	17,6	13,5	13,2	11,0	8,1	11,4	10,2	11,8	12,5	12,2	12,8
PIB a costo de factores	5,3	6,6	4,8	3,9	4,9	4,2	2,7	4,4	5,9	5,8	3,0	3,1
Más: IVA neto recaudado	9,0	8,7	8,0	6,8	6,5	6,7	5,9	6,1	8,6	9,1	8,4	8,6
Más: Derechos de importación	36,5	39,6	6,0	10,7	4,5	7,0	18,2	23,5	16,1	17,1	37,6	33,1
PIB a precios de mercado	5,9	7,1	5,0	4,2	5,0	4,4	3,2	4,8	6,2	6,2	3,9	4,0

(1) Cifras preliminares.

(2) Incluye servicios financieros, seguros, arriendo de inmuebles y servicios prestados a empresas.

(3) Incluye educación, salud y otros servicios.

Producto interno bruto por clase de actividad económica, trimestral, precios corrientes (1)
(Millones de pesos)

PIB

Ítem	2005				2006				2007			
	I trim.	II trim.	III trim.	IV trim.	I trim.	II trim.	III trim.	IV trim.	I trim.	II trim.	III trim.	IV trim.
Agropecuaria-silvícola	741.252	675.887	348.725	373.670	722.156	691.008	352.912	387.365	800.012	886.412	437.615	518.993
Pesca	148.272	187.970	145.294	154.702	175.279	228.260	182.026	185.019	245.828	269.231	153.961	128.166
Minería	2.068.714	2.354.143	2.754.473	3.208.870	3.726.895	4.495.999	4.714.310	4.313.601	4.525.348	5.106.569	4.691.306	4.380.755
Minería del cobre	1.853.271	2.078.064	2.478.916	2.926.208	3.464.954	4.152.752	4.377.132	3.938.489	4.188.742	4.664.282	4.281.559	3.976.035
Otras actividades mineras	215.442	276.079	275.557	282.662	261.941	343.246	337.177	375.112	336.605	442.286	409.747	404.720
Industria manufacturera	2.246.746	2.542.582	2.572.324	2.491.919	2.436.985	2.590.325	2.693.929	2.606.793	2.808.926	2.951.854	2.815.021	2.650.901
Alimentos, bebidas y tabaco	618.338	734.977	759.254	678.988	724.379	799.736	830.188	728.922	765.413	843.863	821.786	737.724
Textil, prendas de vestir y cuero	87.185	120.171	132.829	147.785	101.688	132.419	123.472	144.878	96.550	128.941	115.370	126.890
Madera y muebles	182.180	164.525	143.602	130.091	154.227	164.988	176.035	148.495	176.657	154.111	151.718	149.477
Papel e imprentas	209.003	208.952	197.419	214.145	213.746	201.061	236.430	263.324	308.814	288.322	294.248	291.621
Química, petróleo, caucho y plástico	634.667	702.593	726.281	727.687	696.912	721.044	732.922	695.212	854.930	862.971	790.371	625.541
Minerales no metálicos y metálica básica	233.454	267.235	266.185	239.639	228.518	248.266	249.128	234.301	251.452	285.411	280.935	275.281
Productos metálicos, maquinaria y equipos y otros n.c.p.	281.918	344.130	346.754	353.584	317.514	322.811	345.756	391.663	355.110	388.235	360.593	444.367
Electricidad, gas y agua	433.526	434.149	533.439	540.497	536.247	534.432	531.268	573.227	607.347	537.483	512.110	641.628
Construcción	943.619	964.179	997.425	1.127.413	1.068.381	1.143.667	1.215.568	1.380.464	1.309.052	1.362.073	1.487.565	1.753.379
Comercio, restaurantes y hoteles	1.499.550	1.480.416	1.419.420	1.537.999	1.607.140	1.607.642	1.556.126	1.692.298	1.836.337	1.921.559	1.772.029	2.008.788
Transporte	1.128.225	1.025.871	987.096	1.022.432	1.092.951	1.030.619	1.027.928	1.130.276	1.210.563	1.066.327	1.099.162	1.129.376
Comunicaciones	317.878	331.340	326.747	345.926	341.859	370.021	377.450	381.227	397.100	415.227	421.545	449.006
Servicios financieros (2)	2.261.706	2.344.819	2.348.249	2.454.867	2.533.483	2.592.325	2.569.951	2.642.522	2.734.481	2.759.011	2.650.744	2.868.552
Propiedad de vivienda	790.692	810.467	827.972	846.592	853.473	867.692	879.197	887.472	897.389	916.183	949.622	975.622
Servicios personales (3)	1.301.387	1.801.762	1.799.010	1.767.440	1.441.520	1.952.164	1.940.584	1.919.520	1.596.534	2.145.562	2.090.646	2.064.572
Administración pública	625.203	648.791	666.865	690.302	696.013	711.103	722.356	743.066	743.368	756.297	778.560	813.380
Subtotal	14.506.770	15.602.376	15.727.040	16.562.629	17.232.381	18.815.257	18.763.605	18.842.849	19.712.285	21.093.787	19.859.886	20.383.117
Menos: Imputaciones bancarias	467.711	481.880	481.762	512.217	543.511	560.493	580.120	604.346	632.437	646.565	665.635	702.613
PIB a costo de factores	14.039.060	15.120.496	15.245.278	16.050.413	16.688.870	18.254.765	18.183.485	18.238.503	19.079.848	20.447.222	19.194.252	19.680.503
Más: IVA neto recaudado	1.195.467	1.276.094	1.299.770	1.404.139	1.344.888	1.401.635	1.411.034	1.504.405	1.488.797	1.571.493	1.586.152	1.751.663
Más: Derechos de importación	168.745	154.766	123.006	115.363	139.122	163.428	155.135	166.552	147.698	200.499	247.891	243.808
PIB a precios de mercado	15.403.271	16.551.356	16.668.054	17.569.915	18.172.880	19.819.828	19.749.653	19.909.460	20.716.343	22.219.214	21.028.295	21.675.975

Deflactor del producto interno bruto por clase de actividad económica, trimestral (1)

Variación porcentual respecto de igual período del año anterior

Ítem	2005				2006				2007			
	I trim.	II trim.	III trim.	IV trim.	I trim.	II trim.	III trim.	IV trim.	I trim.	II trim.	III trim.	IV trim.
Agropecuaria-silvícola	4,2	-1,6	0,9	6,2	-7,4	-5,0	0,3	-4,7	5,8	21,3	26,9	28,4
Pesca	-1,3	9,7	2,2	7,2	22,3	36,2	45,6	36,2	38,2	12,1	-14,2	-25,4
Minería	44,2	42,2	41,7	47,2	82,5	84,9	76,7	32,7	14,3	7,7	-4,4	2,3
Minería del cobre	47,1	42,6	43,1	50,0	91,3	92,5	84,4	33,7	13,1	6,8	-5,9	2,3
Otras actividades mineras	23,5	49,8	39,6	25,1	17,7	23,2	20,1	27,4	24,3	20,4	16,1	5,8
Industria manufacturera	4,2	-0,5	0,0	-1,9	0,1	0,1	4,1	0,4	10,4	8,2	4,4	1,3
Alimentos, bebidas y tabaco	-1,6	-5,3	-1,9	-2,5	6,8	5,3	9,7	3,0	4,7	1,7	-3,0	-2,5
Textil, prendas de vestir y cuero	-15,9	-9,2	4,0	13,6	3,8	5,9	-5,8	-3,8	-3,7	-2,4	1,6	0,9
Madera y muebles	12,9	-7,4	-29,3	-31,1	-18,1	-1,0	14,4	9,9	7,5	-6,4	1,7	6,6
Papel e imprentas	-8,5	-16,4	-17,4	-8,7	-5,2	-1,1	11,7	12,4	21,1	14,7	5,7	-1,8
Química, petróleo, caucho y plástico	12,7	13,0	15,1	7,1	2,0	-1,8	-2,0	-9,8	15,4	17,6	13,1	0,6
Minerales no metálicos y metálica básica	10,2	6,9	0,2	-9,3	-10,4	-11,4	-2,9	-1,8	13,7	16,3	14,2	9,8
Productos metálicos, maquinaria y equipos y otros n.c.p.	9,5	-1,1	2,6	3,1	4,8	0,6	7,8	11,4	9,4	7,7	-0,2	1,5
Electricidad, gas y agua	10,3	29,9	25,7	13,9	15,0	9,6	-5,4	-0,1	9,1	11,1	20,7	34,8
Construcción	-7,1	-3,6	2,7	7,6	9,8	15,2	17,8	16,0	11,9	9,7	14,6	17,1
Comercio, restaurantes y hoteles	3,6	0,6	1,4	0,0	1,0	0,3	1,9	3,9	5,9	10,5	9,0	12,6
Transporte	15,4	-0,9	-7,2	-14,5	-9,5	-5,7	-0,8	1,9	4,0	-4,2	1,8	-3,9
Comunicaciones	0,3	-2,5	0,3	-0,6	0,6	7,2	10,1	3,2	4,2	-0,8	-2,0	2,7
Servicios financieros (2)	2,1	4,6	5,3	4,6	5,8	5,1	3,6	1,6	-0,1	-2,1	-3,5	1,0
Propiedad de vivienda	2,0	2,9	3,5	4,3	4,6	3,8	2,9	1,5	1,7	1,9	4,1	5,9
Servicios personales (3)	1,1	2,5	3,5	3,3	5,6	4,7	4,4	5,6	6,1	5,7	4,0	3,8
Administración pública	5,0	6,9	8,2	9,1	7,6	6,3	5,0	4,1	2,9	3,0	4,3	5,7
Subtotal	7,6	5,9	7,3	7,6	13,0	15,6	15,8	8,8	7,8	5,7	2,4	4,5
Menos: Imputaciones bancarias	-10,5	-9,8	-5,2	0,2	4,7	7,6	8,1	7,1	4,0	2,5	2,3	3,0
PIB a costo de factores	8,3	6,5	7,8	7,9	13,3	15,9	16,1	8,9	8,0	5,9	2,5	4,7
Más: IVA neto recaudado	7,2	10,3	10,8	8,4	5,7	2,9	2,6	1,0	1,9	2,8	3,7	7,2
Más: Derechos de importación	8,1	-6,7	-12,7	-9,2	-21,1	-1,3	6,7	16,9	-8,5	4,8	16,1	9,9
PIB a precios de mercado	8,2	6,6	7,8	7,8	12,3	14,7	14,9	8,2	7,3	5,6	2,4	4,7

(1) Cifras preliminares.

(2) Incluye servicios financieros, seguros, arriendo de inmuebles y servicios prestados a empresas.

(3) Incluye educación, salud y otros servicios.

Gasto del producto interno bruto, trimestral, precios constantes (*)

(Millones de pesos de 2003)

Gasto del producto interno bruto

Ítem	2005				2006				2007			
	I trim.	II trim.	III trim.	IV trim.	I trim.	II trim.	III trim.	IV trim.	I trim.	II trim.	III trim.	IV trim.
Demanda interna	13.605.717	14.580.039	14.840.569	15.158.674	14.655.610	15.579.580	15.421.300	16.233.930	15.658.244	16.818.640	16.636.565	17.629.324
Consumo total	10.274.187	10.935.973	11.023.575	11.634.682	10.972.397	11.675.909	11.691.249	12.337.567	11.830.375	12.596.356	12.501.561	13.224.349
Consumo de personas	8.798.555	9.151.523	9.192.726	9.822.359	9.396.367	9.788.299	9.755.241	10.431.739	10.151.713	10.602.071	10.458.540	11.207.904
Bienes durables	733.157	888.232	930.741	1.037.200	894.703	1.101.385	1.110.718	1.193.602	1.053.036	1.291.877	1.290.069	1.403.131
Bienes no durables	4.067.068	3.952.286	3.940.432	4.432.318	4.269.754	4.197.291	4.150.070	4.703.062	4.596.287	4.486.448	4.412.020	4.995.093
Servicios	3.998.331	4.311.005	4.321.554	4.352.841	4.231.911	4.489.623	4.494.453	4.535.075	4.502.391	4.823.746	4.756.450	4.809.680
Consumo de Gobierno	1.475.631	1.784.450	1.830.848	1.812.323	1.576.030	1.887.610	1.936.008	1.905.828	1.678.661	1.994.285	2.043.022	2.016.445
Variación de existencias	152.719	119.741	334.550	-334.990	220.788	332.098	144.105	61.226	50.427	179.499	263.457	-77.120
Formación bruta de capital fijo	3.178.812	3.524.326	3.482.444	3.858.982	3.462.425	3.571.573	3.585.946	3.835.137	3.777.443	4.042.785	3.871.547	4.482.095
Construcción y otras obras	1.866.237	1.963.489	1.922.517	2.017.376	1.900.315	1.985.479	1.952.733	2.087.526	2.095.377	2.166.167	2.094.648	2.278.584
Maquinaria y equipos	1.312.575	1.560.837	1.559.926	1.841.606	1.562.110	1.586.095	1.633.213	1.747.611	1.682.066	1.876.618	1.776.899	2.203.512
Exportación de bienes y servicios	5.709.714	5.598.322	5.193.911	5.581.571	6.083.683	5.793.110	5.628.275	5.784.829	6.636.311	6.406.436	5.863.159	6.205.521
Exportación de bienes	4.684.049	4.611.626	4.123.883	4.510.583	4.980.675	4.726.422	4.471.790	4.585.281	5.445.605	5.229.529	4.570.252	4.925.139
Agropecuaria-silvícola	753.731	512.701	182.999	204.294	764.774	567.550	187.581	240.096	859.239	601.270	221.981	186.318
Pesca	345.812	213.183	209.874	345.049	334.484	219.803	223.036	350.877	365.446	239.481	214.379	317.429
Minería	1.808.377	1.887.639	1.723.130	1.805.763	1.879.033	1.767.326	1.841.820	1.734.866	1.998.959	2.066.733	1.801.371	1.926.807
Cobre	1.589.997	1.655.864	1.516.045	1.578.537	1.630.188	1.548.937	1.606.597	1.483.616	1.729.366	1.814.599	1.560.674	1.682.225
Resto	218.381	231.775	207.086	227.225	248.845	218.390	235.224	251.251	269.594	252.135	240.697	244.582
Industria	1.776.129	1.998.103	2.007.879	2.155.478	2.002.385	2.171.743	2.219.352	2.259.442	2.221.960	2.322.045	2.332.522	2.494.585
Exportación de servicios	1.025.665	986.696	1.070.028	1.070.988	1.103.007	1.066.688	1.156.486	1.199.548	1.190.706	1.176.907	1.292.906	1.280.382
Importación de bienes y servicios	5.348.812	5.628.982	5.940.889	6.087.191	6.070.809	6.183.023	6.511.592	6.665.938	6.713.669	7.094.085	7.389.515	7.863.461
Importación de bienes	4.434.993	4.728.478	5.021.543	5.155.414	5.095.120	5.238.544	5.553.947	5.694.976	5.630.663	6.028.143	6.331.881	6.812.751
Agropecuaria-silvícola-pesca	79.588	59.895	90.071	96.732	124.579	105.233	131.429	127.259	105.818	102.235	147.269	173.439
Minería	573.323	511.739	540.661	515.062	603.554	539.998	547.489	548.771	594.295	604.861	468.433	483.676
Industria	3.782.083	4.156.844	4.390.811	4.543.620	4.366.987	4.593.314	4.875.029	5.018.945	4.930.550	5.321.046	5.716.179	6.155.637
Importación de servicios	913.819	900.504	919.346	913.776	975.689	944.479	957.645	970.962	1.083.006	1.065.942	1.057.634	1.050.710
PIB	13.966.619	14.549.380	14.093.591	14.653.055	14.668.483	15.189.667	14.537.983	15.352.820	15.580.886	16.130.990	15.110.208	15.971.384
Tasa de inversión en capital fijo	22,8	24,2	24,7	26,3	23,6	23,5	24,7	25,0	24,2	25,1	25,6	28,1
Tasa de inversión total	23,9	25,0	27,1	24,0	25,1	25,7	25,7	25,4	24,6	26,2	27,4	27,6

Variación porcentual respecto de igual período del año anterior (*)

Ítem	2005				2006				2007			
	I trim.	II trim.	III trim.	IV trim.	I trim.	II trim.	III trim.	IV trim.	I trim.	II trim.	III trim.	IV trim.
Demanda interna	11,8	11,7	10,3	8,1	7,7	6,9	3,9	7,1	6,8	8,0	7,9	8,6
Consumo total	7,8	7,1	7,1	6,6	6,8	6,8	6,1	6,0	7,8	7,9	6,9	7,2
Consumo de personas	8,1	7,3	7,4	6,8	6,8	7,0	6,1	6,2	8,0	8,3	7,2	7,4
Bienes durables	22,4	20,2	25,7	20,8	22,0	24,0	19,3	15,1	17,7	17,3	16,1	17,6
Bienes no durables	6,2	5,7	6,0	5,0	5,0	6,2	5,3	6,1	7,6	6,9	6,3	6,2
Servicios	7,6	6,4	5,5	5,6	5,8	4,1	4,0	4,2	6,4	7,4	5,8	6,1
Consumo de Gobierno	6,5	5,9	5,6	5,7	6,8	5,8	5,7	5,2	6,5	5,7	5,5	5,8
Formación bruta de capital fijo	25,6	27,2	24,3	19,3	8,9	1,3	3,0	-0,6	9,1	13,2	8,0	16,9
Construcción y otras obras	14,8	17,3	11,3	1,3	1,8	1,1	1,6	3,5	10,3	9,1	7,3	9,2
Maquinaria y equipos	44,8	42,3	45,4	48,1	19,0	1,6	4,7	-5,1	7,7	18,3	8,8	26,1
Exportación de bienes y servicios	4,3	6,9	1,6	4,4	6,5	3,5	8,4	3,6	9,1	10,6	4,2	7,3
Exportación de bienes	4,1	6,9	0,5	3,5	6,3	2,5	8,4	1,7	9,3	10,6	2,2	7,4
Agropecuaria-silvícola	2,4	7,3	6,2	-9,4	1,5	10,7	2,5	17,5	12,4	5,9	18,3	-22,4
Pesca	0,2	1,4	12,7	16,6	-3,3	3,1	6,3	1,7	9,3	9,0	-3,9	-9,5
Minería	2,9	0,2	-6,2	-7,7	3,9	-6,4	6,9	-3,9	6,4	16,9	-2,2	11,1
Cobre	3,5	-2,0	-5,5	-8,3	2,5	-6,5	6,0	-6,0	6,1	17,2	-2,9	13,4
Resto	-1,4	19,0	-10,9	-2,7	14,0	-5,8	13,6	10,6	8,3	15,5	2,3	-2,7
Industria	7,0	14,8	5,3	14,6	12,7	8,7	10,5	4,8	11,0	6,9	5,1	10,4
Exportación de servicios	5,2	6,7	6,0	8,1	7,5	8,1	8,1	12,0	8,0	10,3	11,8	6,7
Importación de bienes y servicios	19,9	19,5	15,4	14,5	13,5	9,8	9,6	9,5	10,6	14,7	13,5	18,0
Importación de bienes	22,9	22,9	17,9	16,4	14,9	10,8	10,6	10,5	10,5	15,1	14,0	19,6
Agropecuaria-silvícola-pesca	4,0	3,9	-1,8	23,3	56,5	75,7	45,9	31,6	-15,1	-2,8	12,1	36,3
Minería	-2,9	10,7	-2,4	-10,8	5,3	5,5	1,3	6,5	-1,5	12,0	-14,4	-11,9
Industria	28,5	24,9	21,5	20,5	15,5	10,5	11,0	10,5	12,9	15,8	17,3	22,6
Importación de servicios	7,3	4,3	3,6	4,9	6,8	4,9	4,2	4,2	11,0	12,9	10,4	8,2
PIB	5,9	7,1	5,0	4,2	5,0	4,4	3,2	4,8	6,2	6,2	3,9	4,0

(*) Cifras preliminares.

Gasto del producto interno bruto, trimestral, precios corrientes (*)

(Millones de pesos)

Gasto del producto interno bruto

Ítem	2005				2006				2007			
	I trim.	II trim.	III trim.	IV trim.	I trim.	II trim.	III trim.	IV trim.	I trim.	II trim.	III trim.	IV trim.
Demanda interna	13.918.304	15.100.804	15.630.352	15.907.251	15.412.730	16.513.795	16.587.495	17.519.626	16.957.852	18.343.856	18.708.372	19.843.609
Consumo total	10.563.598	11.416.413	11.628.073	12.255.844	11.659.490	12.471.297	12.694.900	13.299.228	12.886.320	13.840.957	14.043.772	15.036.925
Consumo de personas	9.026.985	9.537.173	9.678.745	10.303.567	9.937.852	10.377.298	10.532.237	11.161.922	10.990.898	11.549.073	11.654.805	12.639.138
Bienes durables	718.269	857.198	887.866	893.427	849.035	974.824	1.023.043	1.071.949	1.020.108	1.162.121	1.167.856	1.206.492
Bienes no durables	4.111.449	4.068.148	4.131.762	4.695.937	4.482.852	4.424.509	4.463.463	4.989.695	4.898.204	4.883.835	4.974.519	5.774.183
Servicios	4.197.266	4.611.827	4.659.117	4.714.203	4.605.965	4.977.964	5.045.730	5.100.278	5.072.586	5.503.118	5.512.430	5.658.462
Consumo de Gobierno	1.536.613	1.879.240	1.949.328	1.952.277	1.721.638	2.093.999	2.162.663	2.137.306	1.895.422	2.291.883	2.388.967	2.397.787
Variación de existencias	176.482	202.713	487.901	-182.021	249.899	357.848	73.302	95.218	39.759	175.738	386.116	-165.660
Formación bruta de capital fijo	3.178.224	3.481.678	3.514.377	3.833.428	3.503.341	3.684.650	3.819.293	4.125.180	4.031.773	4.327.161	4.278.484	4.972.344
Construcción y otras obras	1.959.704	2.084.338	2.096.127	2.241.385	2.135.137	2.294.299	2.335.462	2.536.298	2.553.945	2.697.757	2.724.895	3.069.683
Maquinaria y equipos	1.218.519	1.397.340	1.418.251	1.592.043	1.368.203	1.390.351	1.483.831	1.588.882	1.477.828	1.629.404	1.553.589	1.902.662
Exportación de bienes y servicios	6.558.579	6.947.789	6.668.497	7.180.218	8.383.380	9.125.671	9.431.475	8.573.489	10.233.648	10.779.045	9.697.479	9.600.014
Exportación de bienes	5.452.012	5.902.633	5.614.019	6.062.525	7.247.308	8.053.147	8.358.561	7.357.738	8.975.992	9.632.979	8.456.802	8.269.499
Agropecuário-silvícola	604.864	455.259	166.777	190.038	548.638	485.282	176.877	219.823	687.750	581.977	223.008	179.501
Pesca	295.643	210.691	205.598	302.705	308.303	251.407	279.634	383.333	418.246	309.004	259.121	312.704
Minería	2.658.837	2.973.909	3.066.326	3.429.109	4.390.646	5.057.446	5.367.834	4.413.849	5.356.222	6.169.156	5.261.509	5.104.036
Cobre	2.327.557	2.557.183	2.712.666	3.097.393	4.043.016	4.676.059	4.975.402	4.010.369	4.921.918	5.665.999	4.798.967	4.695.852
Resto	331.281	416.726	353.660	331.716	347.630	381.387	392.431	403.481	434.304	503.157	462.541	408.183
Industria	1.892.668	2.262.774	2.175.317	2.140.674	1.999.720	2.259.012	2.534.216	2.340.733	2.513.774	2.572.842	2.713.164	2.673.258
Exportación de servicios	1.106.566	1.045.156	1.054.478	1.117.693	1.136.071	1.072.525	1.072.914	1.215.751	1.257.657	1.146.066	1.240.677	1.330.515
Importación de bienes y servicios	5.073.611	5.497.238	5.630.795	5.517.555	5.623.229	5.819.638	6.269.316	6.183.655	6.475.157	6.903.687	7.377.555	7.767.648
Importación de bienes	4.202.692	4.603.445	4.786.246	4.664.682	4.737.703	4.938.441	5.387.467	5.288.489	5.439.334	5.906.292	6.391.061	6.780.611
Agropecuário-silvícola-pesca	67.825	50.976	70.816	71.067	98.740	85.207	96.058	102.262	119.169	107.223	136.079	167.189
Minería	728.063	755.479	856.652	799.846	889.434	881.543	976.789	871.564	867.985	1.036.160	902.770	1.057.263
Industria	3.406.803	3.796.990	3.858.777	3.793.769	3.749.530	3.971.690	4.314.620	4.314.663	4.452.180	4.762.909	5.352.213	5.556.159
Importación de servicios	870.920	893.793	844.549	852.873	885.526	881.197	881.849	895.167	1.035.823	997.395	986.494	987.037
PIB	15.403.271	16.551.356	16.668.054	17.569.915	18.172.880	19.819.828	19.749.654	19.909.460	20.716.343	22.219.214	21.028.295	21.675.975
Tasa de inversión en capital fijo	20,6	21,0	21,1	21,8	19,3	18,6	19,3	20,7	19,5	19,5	20,3	22,9
Tasa de inversión total	21,8	22,3	24,0	20,8	20,7	20,4	19,7	21,2	19,7	20,3	22,2	22,2

Deflactor del gasto del producto interno bruto, trimestral (*)

Variación porcentual respecto de igual periodo del año anterior

Ítem	2005				2006				2007			
	I trim.	II trim.	III trim.	IV trim.	I trim.	II trim.	III trim.	IV trim.	I trim.	II trim.	III trim.	IV trim.
Demanda interna	3,7	3,6	3,7	3,4	2,8	2,3	2,1	2,8	3,0	2,9	4,5	4,3
Consumo total	3,1	3,9	4,3	3,5	3,4	2,3	2,9	2,3	2,5	2,9	3,5	5,5
Consumo de personas	3,1	4,1	4,4	3,3	3,1	1,7	2,5	2,0	2,4	2,7	3,2	5,4
Bienes durables	0,9	2,8	4,0	-7,0	-3,1	-8,3	-3,4	4,3	2,1	1,6	-1,7	-4,3
Bienes no durables	2,4	4,3	5,5	5,6	3,9	2,4	2,6	0,1	1,5	3,3	4,8	9,0
Servicios	4,2	4,2	3,8	3,5	3,7	3,6	4,1	3,8	3,5	2,9	3,2	4,6
Consumo de Gobierno	3,2	3,4	3,9	4,6	4,9	5,3	4,9	4,1	3,4	3,6	4,7	6,0
Formación bruta de capital fijo	2,7	1,5	-0,6	-0,8	1,2	4,4	5,5	8,3	5,5	3,7	3,8	3,1
Construcción y otras obras	3,5	2,9	5,0	6,1	7,0	8,9	9,7	9,4	8,5	7,8	8,8	10,9
Maquinaria y equipos	3,3	1,3	-7,2	-6,8	-5,7	-2,1	-0,1	5,2	0,3	-0,9	-3,8	-5,0
Exportación de bienes y servicios	17,9	10,1	7,4	7,1	20,0	26,9	30,5	15,2	11,9	6,8	-1,3	4,4
Exportación de bienes	18,4	11,3	9,5	10,0	25,0	33,1	37,3	19,4	13,3	8,1	-1,0	4,6
Agropecuário-silvícola	2,9	-6,4	-2,1	-7,5	-10,6	-3,7	3,5	-1,6	11,6	13,2	6,5	5,2
Pesca	2,9	4,7	0,3	-0,3	7,8	15,7	28,0	24,5	24,2	12,8	-3,6	-9,8
Minería	22,2	18,6	23,8	29,6	58,9	81,6	63,8	34,0	14,7	4,3	0,2	4,1
Cobre	18,4	13,9	22,1	32,4	69,4	95,5	73,1	37,8	14,8	3,4	-0,7	3,3
Resto	56,8	64,2	37,0	9,0	-7,9	-2,9	-2,3	10,0	15,3	14,3	15,2	3,9
Industria	22,2	9,1	-2,4	-5,4	-6,3	-8,1	5,4	4,3	13,3	6,5	1,9	3,4
Exportación de servicios	15,7	4,1	-1,4	-5,8	-4,5	-5,1	-5,9	-2,9	2,5	-3,2	3,4	2,5
Importación de bienes y servicios	8,7	3,2	-3,4	-3,9	-2,3	-3,6	1,6	2,3	4,1	3,4	3,7	6,5
Importación de bienes	8,0	4,2	-2,6	-3,8	-1,9	-3,2	1,8	2,6	3,9	3,9	4,1	7,2
Agropecuário-silvícola-pesca	-1,4	-6,8	-11,6	-14,6	-7,0	-4,9	-7,0	9,4	42,1	29,5	26,4	20,0
Minería	35,9	22,4	29,3	21,6	16,0	10,6	12,6	2,3	-0,9	4,9	8,0	37,6
Industria	4,0	1,8	-6,8	-6,3	-4,7	-5,3	0,7	3,0	5,2	3,5	5,8	5,0
Importación de servicios	11,8	-0,8	-7,8	-4,3	-4,8	-6,0	0,2	0,7	5,4	0,3	1,3	1,9
PIB	8,2	6,6	7,8	7,8	12,3	14,7	14,9	8,2	7,3	5,6	2,4	4,7

(*) Cifras preliminares.

Ingreso nacional bruto disponible, precios constantes (*)

(Millones de pesos de 2003)

Año	Trimestre	PIB	Ingreso neto de factores del resto del mundo	Producto nacional bruto	Transferencias corrientes netas del exterior	Efecto de la relación de términos de intercambio	Ingreso nacional bruto disponible real
2003		51.156.415	-3.085.261	48.071.154	435.463	3.597	48.510.214
2004		54.246.819	-4.756.592	49.490.226	677.381	3.279.965	53.447.572
2005		57.262.645	-5.626.282	51.636.363	974.057	5.484.653	58.095.072
2006		59.748.954	-9.160.467	50.588.487	1.663.607	9.742.716	61.994.811
2007		62.793.469	-8.642.438	54.151.031	1.429.170	11.276.991	66.857.191
2003	I	12.664.612	-737.447	11.927.164	100.650	-327.008	11.700.806
	II	12.952.247	-759.234	12.193.013	100.232	-88.372	12.204.872
	III	12.518.502	-764.129	11.754.374	104.896	1.261	11.860.530
	IV	13.021.055	-824.451	12.196.604	129.685	417.717	12.744.005
2004	I	13.186.770	-1.103.907	12.082.862	96.519	463.483	12.642.864
	II	13.583.704	-1.241.447	12.342.256	254.436	754.751	13.351.443
	III	13.417.333	-1.206.129	12.211.205	160.025	919.842	13.291.072
	IV	14.059.012	-1.205.109	12.853.903	166.402	1.141.889	14.162.194
2005	I	13.966.619	-1.347.426	12.619.193	175.313	931.869	13.726.375
	II	14.549.380	-1.393.406	13.155.974	240.006	1.199.471	14.595.450
	III	14.093.591	-1.469.216	12.624.374	218.302	1.555.216	14.397.893
	IV	14.653.055	-1.416.234	13.236.822	340.435	1.798.097	15.375.354
2006	I	14.668.483	-1.979.342	12.689.142	204.648	1.990.123	14.883.912
	II	15.189.667	-2.530.753	12.658.914	589.507	2.488.632	15.737.052
	III	14.537.983	-2.596.323	11.941.660	356.565	2.770.349	15.068.574
	IV	15.352.820	-2.054.049	13.298.771	512.888	2.493.613	16.305.272
2007	I	15.580.886	-1.813.129	13.767.757	219.661	2.514.662	16.502.081
	II	16.130.990	-2.865.566	13.265.424	454.683	2.990.936	16.711.043
	III	15.110.208	-2.298.592	12.811.617	404.472	2.928.997	16.145.085
	IV	15.971.384	-1.665.151	14.306.233	350.354	2.842.395	17.498.982

(*) Cifras preliminares.

Ingreso nacional bruto disponible, precios constantes (*)

Variación porcentual respecto de igual período del año anterior

Año	Trimestre	PIB	Producto nacional bruto	Ingreso nacional bruto disponible real	
2004			6,0	3,0	10,2
2005			5,6	4,3	8,7
2006			4,3	-2,0	6,7
2007			5,1	7,0	7,8
2004	I		4,1	1,3	8,1
	II		4,9	1,2	9,4
	III		7,2	3,9	12,1
	IV		8,0	5,4	11,1
2005	I		5,9	4,4	8,6
	II		7,1	6,6	9,3
	III		5,0	3,4	8,3
	IV		4,2	3,0	8,6
2006	I		5,0	0,6	8,4
	II		4,4	-3,8	7,8
	III		3,2	-5,4	4,7
	IV		4,8	0,5	6,0
2007	I		6,2	8,5	10,9
	II		6,2	4,8	6,2
	III		3,9	7,3	7,1
	IV		4,0	7,6	7,3

(*) Cifras preliminares.

Producto-ingreso, trimestral, precios corrientes (*)

(Millones de pesos)

Año	Trimestre	PIB	Ingreso nacional bruto disponible	Ahorro nacional bruto	Ahorro externo	Formación bruta de capital	Formación bruta de capital fijo
2003		51.156.415	48.506.743	10.251.324	546.125	10.797.449	10.307.002
2004		58.303.211	54.206.641	12.935.836	-1.252.151	11.683.686	11.245.253
2005		66.192.596	61.352.548	15.488.619	-795.836	14.692.783	14.007.707
2006		77.651.822	69.655.443	19.530.528	-3.621.798	15.908.731	15.132.463
2007		85.639.827	77.674.647	21.866.673	-3.820.959	18.045.714	17.609.762
2003	I	12.363.714	11.725.465	2.745.216	-84.070	2.661.146	2.517.607
	II	12.922.348	12.260.191	2.673.274	223.603	2.896.876	2.639.157
	III	12.576.875	11.914.707	2.334.429	413.682	2.748.111	2.473.361
	IV	13.293.478	12.606.380	2.498.406	-7.090	2.491.316	2.676.877
2004	I	13.446.270	12.452.581	2.952.330	-443.068	2.509.262	2.464.209
	II	14.500.315	13.513.360	3.254.865	-456.943	2.797.922	2.695.972
	III	14.715.708	13.653.583	3.247.630	4.608	3.252.239	2.844.750
	IV	15.640.918	14.587.117	3.481.012	-356.749	3.124.263	3.240.321
2005	I	15.403.271	14.204.229	3.640.631	-285.925	3.354.706	3.178.224
	II	16.551.356	15.356.759	3.940.346	-255.954	3.684.392	3.481.678
	III	16.668.054	15.350.569	3.722.496	279.783	4.002.279	3.514.377
	IV	17.569.915	16.440.991	4.185.146	-533.739	3.651.407	3.833.428
2006	I	18.172.880	16.306.504	4.647.014	-893.775	3.753.240	3.503.341
	II	19.819.828	17.762.177	5.290.880	-1.248.382	4.042.498	3.684.650
	III	19.749.654	17.340.520	4.645.620	-753.025	3.892.595	3.819.293
	IV	19.909.460	18.246.242	4.947.014	-726.616	4.220.398	4.125.180
2007	I	20.716.343	18.990.620	6.104.300	-2.032.768	4.071.531	4.031.773
	II	22.219.214	19.589.697	5.748.740	-1.245.841	4.502.899	4.327.161
	III	21.028.295	18.898.294	4.854.522	-189.922	4.664.600	4.278.484
	IV	21.675.975	20.196.036	5.159.111	-352.427	4.806.684	4.972.344

(*) Cifras preliminares.

Producto interno bruto por clase de actividad económica, anual, precios constantes

(Millones de pesos de 2003)

PIB

Ítem	2003	2004	2005	2006 (1)	2007 (2)
Agropecuaria-silvícola	1.842.431	1.994.737	2.179.570	2.307.651	2.399.265
Pesca	627.436	747.248	754.243	681.376	680.395
Minería	4.321.571	4.585.327	4.406.827	4.408.742	4.569.867
Minería del cobre	3.599.970	3.811.802	3.624.227	3.605.908	3.733.552
Otras actividades mineras	721.601	773.525	782.601	802.834	836.315
Industria manufacturera	8.398.990	8.985.620	9.520.422	9.866.801	10.117.951
Alimentos, bebidas y tabaco	2.525.554	2.665.215	2.824.265	2.943.458	3.020.253
Textil, prendas de vestir y cuero	395.015	432.058	461.230	478.511	449.756
Madera y muebles	560.529	636.926	651.781	677.225	653.062
Papel e imprentas	876.360	980.158	986.158	1.040.739	1.232.389
Química, petróleo, caucho y plástico	2.362.280	2.482.955	2.637.765	2.775.203	2.722.124
Minerales no metálicos y metálica básica	683.710	758.960	808.749	827.223	830.044
Productos metálicos, maquinaria y equipos y otros n.c.p.	995.542	1.029.348	1.150.473	1.124.441	1.210.322
Electricidad, gas y agua	1.461.211	1.501.677	1.547.224	1.666.751	1.488.072
Construcción	3.531.382	3.645.945	4.014.702	4.167.457	4.514.244
Comercio, restaurantes y hoteles	4.950.883	5.313.188	5.764.234	6.164.036	6.566.631
Transporte	3.540.881	3.696.506	3.945.681	4.210.736	4.457.211
Comunicaciones	1.170.554	1.274.305	1.367.859	1.445.905	1.638.985
Servicios financieros y empresariales (3)	7.650.975	8.252.215	8.946.350	9.454.266	10.187.646
Propiedad de vivienda	2.977.723	3.055.122	3.156.331	3.258.346	3.377.376
Servicios personales (4)	5.911.639	6.112.124	6.315.976	6.539.881	6.793.042
Administración pública	2.214.717	2.264.251	2.349.883	2.427.116	2.511.429
Subtotal	48.600.393	51.428.264	54.269.302	56.599.064	59.302.114
Menos: Imputaciones bancarias	1.740.067	1.925.668	2.225.221	2.451.055	2.753.802
PIB a costo de factores	46.860.326	49.502.596	52.044.081	54.148.009	56.548.312
Más: IVA neto recaudado	3.770.274	4.091.626	4.422.328	4.700.160	5.108.085
Más: Derechos de importación	525.815	652.596	796.235	900.785	1.137.072
PIB a precios de mercado	51.156.415	54.246.819	57.262.645	59.748.954	62.793.469

Variación porcentual respecto de igual período del año anterior

Ítem	2004	2005	2006 (1)	2007 (2)
Agropecuaria-silvícola	8,3	9,3	5,9	4,0
Pesca	19,1	0,9	-9,7	-0,1
Minería	6,1	-3,9	0,0	3,7
Minería del cobre	5,9	-4,9	-0,5	3,5
Otras actividades mineras	7,2	1,2	2,6	4,2
Industria manufacturera	7,0	6,0	3,6	2,5
Alimentos, bebidas y tabaco	5,5	6,0	4,2	2,6
Textil, prendas de vestir y cuero	9,4	6,8	3,7	-6,0
Madera y muebles	13,6	2,3	3,9	-3,6
Papel e imprentas	11,8	0,6	5,5	18,4
Química, petróleo, caucho y plástico	5,1	6,2	5,2	-1,9
Minerales no metálicos y metálica básica	11,0	6,6	2,3	0,3
Productos metálicos, maquinaria y equipos y otros n.c.p.	3,4	11,8	-2,3	7,6
Electricidad, gas y agua	2,8	3,0	7,7	-10,7
Construcción	3,2	10,1	3,8	8,3
Comercio, restaurantes y hoteles	7,3	8,5	6,9	6,5
Transporte	4,4	6,7	6,7	5,9
Comunicaciones	8,9	7,3	5,7	13,4
Servicios financieros y empresariales (3)	7,9	8,4	5,7	7,8
Propiedad de vivienda	2,6	3,3	3,2	3,7
Servicios personales (4)	3,4	3,3	3,5	3,9
Administración pública	2,2	3,8	3,3	3,5
Subtotal	5,8	5,5	4,3	4,8
Menos: Imputaciones bancarias	10,7	15,6	10,1	12,4
PIB a costo de factores	5,6	5,1	4,0	4,4
Más: IVA neto recaudado	8,5	8,1	6,3	8,7
Más: Derechos de importación	24,1	22,0	13,1	26,2
PIB a precios de mercado	6,0	5,6	4,3	5,1

(1) Cifras provisionales.

(2) Cifras preliminares.

(3) Incluye servicios financieros, seguros, arriendo de inmuebles y servicios prestados a empresas.

(4) Incluye educación, salud y otros servicios.

Producto interno bruto por clase de actividad económica, anual, precios corrientes

(Millones de pesos)

Ítem	2003	2004	2005	2006 (1)	2007 (2)
Agropecuario-silvícola	1.842.431	1.918.552	2.139.533	2.153.442	2.643.032
Pesca	627.436	603.301	636.239	770.584	797.186
Minería	4.321.571	7.516.082	10.386.199	17.250.804	18.703.977
Minería del cobre	3.599.970	6.742.154	9.336.460	15.933.328	17.110.618
Otras actividades mineras	721.601	773.928	1.049.739	1.317.476	1.593.359
Industria manufacturera	8.398.990	9.264.293	9.853.572	10.328.033	11.226.701
Alimentos, bebidas y tabaco	2.525.554	2.708.770	2.791.557	3.083.225	3.168.786
Textil, prendas de vestir y cuero	395.015	462.169	487.970	502.456	467.750
Madera y muebles	560.529	717.637	620.398	643.745	631.962
Papel e imprentas	876.360	947.182	829.519	914.560	1.183.005
Química, petróleo, caucho y plástico	2.362.280	2.349.840	2.791.227	2.846.089	3.133.814
Minerales no metálicos y metálica básica	683.710	928.977	1.006.514	960.213	1.093.079
Productos metálicos, maquinaria y equipos y otros n.c.p.	995.542	1.149.718	1.326.386	1.377.744	1.548.305
Electricidad, gas y agua	1.461.211	1.572.904	1.941.610	2.175.174	2.298.568
Construcción	3.531.382	3.663.301	4.032.635	4.808.080	5.912.069
Comercio, restaurantes y hoteles	4.950.883	5.396.211	5.937.386	6.463.206	7.538.713
Transporte	3.540.881	4.003.454	4.163.624	4.281.773	4.505.428
Comunicaciones	1.170.554	1.239.053	1.321.892	1.470.557	1.682.879
Servicios financieros y empresariales (3)	7.650.975	8.335.592	9.409.641	10.338.281	11.012.787
Propiedad de vivienda	2.977.723	3.072.339	3.275.723	3.487.833	3.738.815
Servicios personales (4)	5.911.639	6.284.673	6.669.599	7.253.787	7.897.314
Administración pública	2.214.717	2.361.996	2.631.161	2.872.538	3.091.607
Subtotal	48.600.393	55.231.751	62.398.815	73.654.092	81.049.075
Menos: Imputaciones bancarias	1.740.067	1.795.412	1.943.569	2.288.469	2.647.250
PIB a costo de factores	46.860.326	53.436.339	60.455.246	71.365.623	78.401.825
Más: IVA neto recaudado	3.770.274	4.386.173	5.175.468	5.661.962	6.398.105
Más: Derechos de importación	525.815	480.699	561.881	624.237	839.896
PIB a precios de mercado	51.156.415	58.303.211	66.192.596	77.651.822	85.639.827

Deflactor del producto interno bruto por clase de actividad económica, anual

Variación porcentual respecto de igual período del año anterior

Ítem	2004	2005	2006 (1)	2007 (2)	
Agropecuario-silvícola		-3,8	2,1	-4,9	18,0
Pesca		-19,3	4,5	34,1	3,6
Minería		63,9	43,8	66,0	4,6
Minería del cobre		76,9	45,6	71,5	3,7
Otras actividades mineras		0,1	34,1	22,3	16,1
Industria manufacturera		3,1	0,4	1,1	6,0
Alimentos, bebidas y tabaco		1,6	-2,7	6,0	0,2
Textil, prendas de vestir y cuero		7,0	-1,1	-0,8	-1,0
Madera y muebles		12,7	-15,5	-0,1	1,8
Papel e imprentas		-3,4	-13,0	4,5	9,2
Química, petróleo, caucho y plástico		-5,4	11,8	-3,1	12,3
Minerales no metálicos y metálica básica		22,4	1,7	-6,7	13,5
Productos metálicos, maquinaria y equipos y otros n.c.p.		11,7	3,2	6,3	4,4
Electricidad, gas y agua		4,7	19,8	4,0	18,4
Construcción		0,5	0,0	14,9	13,5
Comercio, restaurantes y hoteles		1,6	1,4	1,8	9,5
Transporte		8,3	-2,6	-3,6	-0,6
Comunicaciones		-2,8	-0,6	5,2	1,0
Servicios financieros y empresariales (3)		1,0	4,1	4,0	-1,1
Propiedad de vivienda		0,6	3,2	3,1	3,4
Servicios personales (4)		2,8	2,7	5,0	4,8
Administración pública		4,3	7,3	5,7	4,0
Subtotal		7,4	7,1	13,2	5,0
Menos: Imputaciones bancarias		-6,8	-6,3	6,9	3,0
PIB a costo de factores		7,9	7,6	13,5	5,2
Más: IVA neto recaudado		7,2	9,2	2,9	4,0
Más: Derechos de importación		-26,3	-4,2	-1,8	6,6
PIB a precios de mercado		7,5	7,6	12,4	4,9

(1) Cifras provisionales.

(2) Cifras preliminares.

(3) Incluye servicios financieros, seguros, arriendo de inmuebles y servicios prestados a empresas.

(4) Incluye educación, salud y otros servicios.

Gasto del producto interno bruto, anual, precios constantes

(Millones de pesos de 2003)

Gasto del PIB

Ítem	2003	2004	2005	2006 (1)	2007 (2)
Demanda interna	49.052.868	52.710.963	58.184.999	61.890.419	66.742.773
Consumo total	38.255.419	40.944.611	43.868.416	46.677.122	50.152.641
Consumo de personas	32.109.201	34.426.252	36.965.163	39.371.646	42.420.227
Bienes durables	2.344.667	2.936.219	3.589.329	4.300.408	5.038.113
Bienes no durables	14.443.837	15.504.092	16.392.103	17.320.177	18.489.847
Servicios	15.320.697	15.985.941	16.983.731	17.751.061	18.892.267
Consumo de Gobierno	6.146.218	6.518.359	6.903.253	7.305.475	7.732.413
Variación de existencias	490.447	427.779	272.020	758.216	416.263
Formación bruta de capital fijo	10.307.001	11.338.573	14.044.563	14.455.082	16.173.869
Construcción y otras obras	6.790.743	7.019.324	7.769.619	7.926.053	8.634.776
Maquinaria y equipos	3.516.259	4.319.249	6.274.945	6.529.028	7.539.094
Exportación de bienes y servicios	18.684.506	21.169.602	22.083.520	23.289.896	25.111.426
Exportación de bienes	14.931.920	17.270.106	17.930.141	18.764.168	20.170.525
Agropecuario-silvícola	1.480.201	1.611.232	1.653.725	1.760.001	1.868.808
Pesca	880.883	1.037.503	1.113.919	1.128.199	1.136.735
Minería	6.275.254	7.432.682	7.224.909	7.223.046	7.793.870
Cobre	5.437.128	6.550.511	6.340.442	6.269.337	6.786.863
Resto	838.126	882.171	884.466	953.709	1.007.008
Industria	6.295.582	7.188.689	7.937.589	8.652.922	9.371.111
Exportación de servicios	3.752.586	3.899.496	4.153.378	4.525.728	4.940.901
Importación de bienes y servicios	16.580.959	19.633.746	23.005.874	25.431.362	29.060.730
Importación de bienes	13.301.575	16.143.592	19.340.428	21.582.588	24.803.438
Agropecuario-silvícola-pesca	288.057	304.373	326.285	488.501	528.762
Minería	2.003.691	2.183.750	2.140.785	2.239.812	2.151.264
Industria	11.009.827	13.655.469	16.873.359	18.854.275	22.123.412
Importación de servicios	3.279.384	3.490.154	3.665.446	3.848.774	4.257.292
PIB	51.156.415	54.246.819	57.262.645	59.748.954	62.793.469
Tasa de inversión en capital fijo	20,1	20,9	24,5	24,2	25,8
Tasa de inversión total	21,1	21,7	25,0	25,5	26,4

Variación porcentual respecto de igual período del año anterior

Ítem	2004	2005	2006 (1)	2007 (2)	
Demanda interna		7,5	10,4	6,4	7,8
Consumo total		7,0	7,1	6,4	7,4
Consumo de personas		7,2	7,4	6,5	7,7
Bienes durables		25,2	22,2	19,8	17,2
Bienes no durables		7,3	5,7	5,7	6,8
Servicios		4,3	6,2	4,5	6,4
Consumo de Gobierno		6,1	5,9	5,8	5,8
Formación bruta de capital fijo		10,0	23,9	2,9	11,9
Construcción y otras obras		3,4	10,7	2,0	8,9
Maquinaria y equipos		22,8	45,3	4,0	15,5
Exportación de bienes y servicios		13,3	4,3	5,5	7,8
Exportación de bienes		15,7	3,8	4,7	7,5
Agropecuario-silvícola		8,9	2,6	6,4	6,2
Pesca		17,8	7,4	1,3	0,8
Minería		18,4	-2,8	0,0	7,9
Cobre		20,5	-3,2	-1,1	8,3
Resto		5,3	0,3	7,8	5,6
Industria		14,2	10,4	9,0	8,3
Exportación de servicios		3,9	6,5	9,0	9,2
Importación de bienes y servicios		18,4	17,2	10,5	14,3
Importación de bienes		21,4	19,8	11,6	14,9
Agropecuario-silvícola-pesca		5,7	7,2	49,7	8,2
Minería		9,0	-2,0	4,6	-4,0
Industria		24,0	23,6	11,7	17,3
Importación de servicios		6,4	5,0	5,0	10,6
PIB		6,0	5,6	4,3	5,1

(1) Cifras provisionales.

(2) Cifras preliminares.

Gasto del producto interno bruto, anual, precios corrientes

(Millones de pesos)

Ítem	2003	2004	2005	2006 (1)	2007 (2)
Demanda interna	49.052.868	52.954.490	60.556.711	66.033.645	73.853.688
Consumo total	38.255.419	41.270.805	45.863.929	50.124.915	55.807.974
Consumo de personas	32.109.201	34.615.377	38.546.471	42.009.309	46.833.914
Bienes durables	2.344.667	2.748.741	3.356.761	3.918.852	4.556.576
Bienes no durables	14.443.837	15.399.785	17.007.296	18.360.519	20.530.741
Servicios	15.320.697	16.466.851	18.182.414	19.729.938	21.746.596
Consumo de Gobierno	6.146.218	6.655.428	7.317.458	8.115.606	8.974.060
Variación de existencias	490.447	438.432	685.076	776.268	435.952
Formación bruta de capital fijo	10.307.001	11.245.253	14.007.707	15.132.463	17.609.762
Construcción y otras obras	6.790.743	7.256.579	8.381.554	9.301.196	11.046.280
Maquinaria y equipos	3.516.259	3.988.674	5.626.153	5.831.267	6.563.482
Exportación de bienes y servicios	18.684.506	23.763.715	27.355.083	35.514.016	40.310.186
Exportación de bienes	14.931.920	19.808.436	23.031.190	31.016.754	35.335.272
Agropecuario-silvícola	1.480.201	1.414.001	1.416.938	1.430.622	1.672.235
Pesca	880.883	927.261	1.014.637	1.222.677	1.299.076
Minería	6.275.254	10.119.950	12.128.182	19.229.775	21.890.922
Cobre	5.437.128	9.089.734	10.694.799	17.704.846	20.082.737
Resto	838.126	1.030.216	1.433.382	1.524.930	1.808.185
Industria	6.295.582	7.347.224	8.471.434	9.133.680	10.473.039
Exportación de servicios	3.752.586	3.955.279	4.323.893	4.497.261	4.974.914
Importación de bienes y servicios	16.580.959	18.414.994	21.719.198	23.895.839	28.524.047
Importación de bienes	13.301.575	15.092.162	18.257.064	20.352.100	24.517.298
Agropecuario-silvícola-pesca	288.057	267.915	260.684	382.267	529.660
Minería	2.003.691	2.524.732	3.140.040	3.619.330	3.864.178
Industria	11.009.827	12.299.515	14.856.340	16.350.503	20.123.460
Importación de servicios	3.279.384	3.322.832	3.462.135	3.543.738	4.006.750
PIB	51.156.415	58.303.211	66.192.596	77.651.822	85.639.827
Tasa de inversión en capital fijo	20,1	19,3	21,2	19,5	20,6
Tasa de inversión total	21,1	20,0	22,2	20,5	21,1

Deflactor del gasto del producto interno bruto, anual

Variación porcentual respecto de igual período del año anterior

Ítem	2004	2005	2006 (1)	2007 (2)	
Demanda interna		0,5	3,6	2,5	3,7
Consumo total		0,8	3,7	2,7	3,6
Consumo de personas		0,5	3,7	2,3	3,5
Bienes durables		-6,4	-0,1	-2,6	-0,8
Bienes no durables		-0,7	4,5	2,2	4,7
Servicios		3,0	3,9	3,8	3,6
Consumo de Gobierno		2,1	3,8	4,8	4,5
Formación bruta de capital fijo		-0,8	0,6	5,0	4,0
Construcción y otras obras		3,4	4,3	8,8	9,0
Maquinaria y equipos		-7,7	-2,9	-0,4	-2,5
Exportación de bienes y servicios		12,3	10,3	23,1	5,3
Exportación de bienes		14,7	12,0	28,7	6,0
Agropecuario-silvícola		-12,2	-2,4	-5,1	10,1
Pesca		-10,6	1,9	19,0	5,5
Minería		36,2	23,3	58,6	5,5
Cobre		38,8	21,6	67,4	4,8
Resto		16,8	38,8	-1,3	12,3
Industria		2,2	4,4	-1,1	5,9
Exportación de servicios		1,4	2,6	-4,5	1,3
Importación de bienes y servicios		-6,2	0,7	-0,5	4,5
Importación de bienes		-6,5	1,0	-0,1	4,8
Agropecuario-silvícola-pesca		-12,0	-9,2	-2,1	28,0
Minería		15,6	26,9	10,2	11,2
Industria		-9,9	-2,2	-1,5	4,9
Importación de servicios		-4,8	-0,8	-2,5	2,2
PIB		7,5	7,6	12,4	4,9

(1) Cifras provisionales.

(2) Cifras preliminares.

Ingreso nacional bruto disponible y gasto interno bruto, anuales, precios constantes

(Millones de pesos de 2003)

Ítem	2003	2004	2005	2006 (1)	2007 (2)
PIB a precios de mercado	51.156.415	54.246.819	57.262.645	59.748.954	62.793.469
Ingreso de factores del resto del mundo (neto)	-3.085.261	-4.756.592	-5.626.282	-9.160.467	-8.642.438
Producto nacional bruto	48.071.154	49.490.226	51.636.363	50.588.487	54.151.031
Transferencias corrientes netas del exterior	435.463	677.381	974.057	1.663.607	1.429.170
Efecto de la relación de términos de intercambio	3.597	3.279.965	5.484.653	9.742.716	11.276.991
Ingreso nacional bruto disponible real	48.510.214	53.447.572	58.095.072	61.994.811	66.857.191
Gasto interno bruto	49.052.868	52.710.963	58.184.999	61.890.419	66.742.773

(1) Cifras provisionales.

(2) Cifras preliminares.

Principales agregados macroeconómicos, anuales, precios corrientes

(Millones de pesos)

Ítem	2003	2004	2005	2006 (1)	2007 (2)
PIB a precios de mercado	51.156.415	58.303.211	66.192.596	77.651.822	85.639.827
Ingreso de factores del resto del mundo (neto)	-3.084.880	-4.777.493	-5.855.134	-9.773.492	-9.548.190
Producto nacional bruto	48.071.535	53.525.718	60.337.462	67.878.330	76.091.637
Transferencias corrientes netas del exterior	435.208	680.923	1.015.086	1.777.113	1.583.010
Ingreso nacional bruto disponible nominal	48.506.743	54.206.641	61.352.548	69.655.443	77.674.647
Consumo total	38.255.419	41.270.805	45.863.929	50.124.915	55.807.974
Ahorro nacional bruto	10.251.324	12.935.836	15.488.619	19.530.529	21.866.673
Ahorro externo (excedente de la Nación en cta. cte.)	546.125	-1.252.151	-795.836	-3.621.798	-3.820.959
Formación bruta de capital	10.797.449	11.683.685	14.692.783	15.908.731	18.045.714
Formación bruta de capital fijo	10.307.001	11.245.253	14.007.707	15.132.463	17.609.762

(1) Cifras provisionales.

(2) Cifras preliminares.

Principales agregados macroeconómicos y participación en el producto interno bruto, anuales, precios corrientes

(Porcentaje sobre el PIB)

Ítem	2003	2004	2005	2006 (1)	2007 (2)
PIB a precios de mercado	100,0	100,0	100,0	100,0	100,0
Ingreso de factores del resto del mundo (neto)	-6,0	-8,2	-8,8	-12,6	-11,1
Producto nacional bruto	94,0	91,8	91,2	87,4	88,9
Transferencias corrientes netas del exterior	0,9	1,2	1,5	2,3	1,8
Ingreso nacional bruto disponible	94,8	93,0	92,7	89,7	90,7
Consumo total	74,8	70,8	69,3	64,6	65,2
Ahorro nacional bruto	20,0	22,2	23,4	25,2	25,5
Ahorro externo (excedente de la Nación en cuenta corriente)	1,1	-2,1	-1,2	-4,7	-4,5
Formación bruta de capital	21,1	20,0	22,2	20,5	21,1
Formación bruta de capital fijo	20,1	19,3	21,2	19,5	20,6

(1) Cifras provisionales.

(2) Cifras preliminares.

Producto interno bruto por región, anual, precios constantes

(Millones de pesos de 2003)

PIB

	2003	2004	2005	2006 (1)
I De Tarapacá	1.910.023	1.987.521	1.962.290	2.091.525
II De Antofagasta	3.611.890	3.761.863	3.828.905	3.906.252
III De Atacama	928.200	933.193	953.754	1.047.287
IV De Coquimbo	1.169.582	1.225.199	1.272.202	1.323.183
V De Valparaíso	4.153.434	4.395.857	4.603.733	4.893.347
RMS Región Metropolitana de Santiago	21.770.457	23.110.997	24.459.264	25.420.386
VI Del Libertador General Bernardo O'Higgins	1.899.667	2.064.317	2.181.285	2.241.428
VII Del Maule	1.799.450	1.899.088	2.055.308	2.184.788
VIII Del Biobío	4.836.088	5.118.647	5.469.454	5.616.759
IX De La Araucanía	1.213.085	1.280.005	1.367.011	1.417.649
X De Los Lagos	2.346.629	2.503.564	2.586.698	2.672.465
XI Aisén del General Carlos Ibáñez del Campo	310.277	328.643	367.183	353.731
XII De Magallanes y de la Antártica Chilena	862.908	855.119	891.198	928.540
Extrarregional (2)	48.638	38.583	45.797	50.669
Subtotal regionalizado	46.860.327	49.502.596	52.044.081	54.148.009
IVA, derechos de importación y otros	4.296.089	4.744.223	5.218.563	5.600.945
PIB	51.156.415	54.246.819	57.262.645	59.748.954

Variación porcentual anual

	2003	2004	2005	2006 (1)
I De Tarapacá	-	4,1	-1,3	6,6
II De Antofagasta	-	4,2	1,8	2,0
III De Atacama	-	0,5	2,2	9,8
IV De Coquimbo	-	4,8	3,8	4,0
V De Valparaíso	-	5,8	4,7	6,3
RMS Región Metropolitana de Santiago	-	6,2	5,8	3,9
VI Del Libertador General Bernardo O'Higgins	-	8,7	5,7	2,8
VII Del Maule	-	5,5	8,2	6,3
VIII Del Biobío	-	5,8	6,9	2,7
IX De La Araucanía	-	5,5	6,8	3,7
X De Los Lagos	-	6,7	3,3	3,3
XI Aisén del General Carlos Ibáñez del Campo	-	5,9	11,7	-3,7
XII De Magallanes y de la Antártica Chilena	-	-0,9	4,2	4,2
Extrarregional (2)	-	-20,7	18,7	10,6
Subtotal regionalizado	-	5,6	5,1	4,0
IVA, derechos de importación y otros	-	10,4	10,0	7,3
PIB	-	6,0	5,6	4,3

Participación regional en el PIB nacional

	2003	2004	2005	2006 (1)
I De Tarapacá	3,7	3,7	3,4	3,5
II De Antofagasta	7,1	6,9	6,7	6,5
III De Atacama	1,8	1,7	1,7	1,8
IV De Coquimbo	2,3	2,3	2,2	2,2
V De Valparaíso	8,1	8,1	8,0	8,2
RMS Región Metropolitana de Santiago	42,6	42,6	42,7	42,5
VI Del Libertador General Bernardo O'Higgins	3,7	3,8	3,8	3,8
VII Del Maule	3,5	3,5	3,6	3,7
VIII Del Biobío	9,5	9,4	9,6	9,4
IX De La Araucanía	2,4	2,4	2,4	2,4
X De Los Lagos	4,6	4,6	4,5	4,5
XI Aisén del General Carlos Ibáñez del Campo	0,6	0,6	0,6	0,6
XII De Magallanes y de la Antártica Chilena	1,7	1,6	1,6	1,6
Extrarregional (2)	0,1	0,1	0,1	0,1
Subtotal regionalizado	91,6	91,3	90,9	90,6
IVA, derechos de importación y otros	8,4	8,7	9,1	9,4
PIB	100,0	100,0	100,0	100,0

(1) Cifras preliminares.

(2) Corresponde a servicios en el exterior del sector Administración Pública.

Producto interno bruto por clase de actividad económica y por región, anuales, precios constantes

(Millones de pesos de 2003)

Año	región	Agropecuario silvícola	Pesca	Minería	Industria manufac- turera	Electrici- dad, gas y agua	Construc- ción	Comercio, restau- rantes y hoteles	Transporte y comuni- caciones	Servicios financieros y empre- sariales (1)	Propiedad de vivienda	Servicios perso- nales (2)	Adminis- tración pública (3)	Menos: Imputa- ciones bancarias	PIB (4)
2003	I	11.295	47.243	673.527	137.580	32.496	180.991	266.050	145.748	93.856	71.910	150.064	118.168	-18.906	1.910.023
	II	1.671	17.488	2.217.559	151.605	117.822	306.350	138.771	192.216	145.629	96.681	174.083	78.866	-26.851	3.611.890
	III	37.037	19.485	404.637	24.620	41.672	63.494	51.265	51.972	76.070	39.980	82.132	45.106	-9.270	928.200
	IV	94.502	25.746	218.175	68.462	37.519	101.242	105.362	114.485	93.376	92.802	171.512	66.825	-20.429	1.169.582
	V	195.422	3.466	233.875	1.114.592	154.951	318.882	278.810	472.220	405.979	272.514	504.605	271.976	-73.859	4.153.434
	RMS	258.607	0	228.161	3.775.993	426.577	1.470.333	3.121.020	2.466.161	5.850.306	1.680.031	3.079.042	808.564	-1.394.338	21.770.457
	VI	379.974	286	194.784	241.830	58.559	193.077	256.418	161.917	120.838	90.564	159.152	67.994	-25.726	1.899.667
	VII	263.481	1.231	7.281	365.706	200.116	134.649	100.705	182.597	122.757	108.594	254.962	85.254	-27.886	1.799.450
	VIII	279.315	142.190	16.790	1.726.713	256.428	349.324	246.638	415.296	357.226	251.691	641.181	219.257	-65.963	4.836.088
	IX	126.146	790	5.136	165.308	24.098	123.437	106.921	117.984	110.199	104.985	249.101	103.807	-24.826	1.213.085
	X	185.182	288.666	7.101	309.098	86.560	197.711	214.678	274.456	214.852	117.402	354.665	133.617	-37.358	2.346.629
	Total	1.842.431	627.436	4.321.571	8.398.990	1.461.211	3.531.382	4.950.883	4.711.435	7.650.975	2.977.723	5.911.639	2.214.717	-1.740.067	51.156.415
2004	I	13.047	75.402	758.507	151.306	32.540	103.127	268.979	153.284	99.154	73.940	156.431	122.063	-20.259	1.987.521
	II	1.405	24.520	2.329.952	158.679	141.652	271.979	147.603	205.233	156.730	99.184	174.565	79.638	-29.277	3.761.863
	III	36.897	20.088	383.010	26.177	41.786	69.278	57.087	57.095	82.864	41.135	82.598	45.416	-10.238	933.193
	IV	91.948	23.958	228.872	75.174	30.277	113.494	116.706	120.540	99.917	95.302	181.390	68.891	-21.269	1.225.199
	V	204.536	5.083	235.816	1.206.495	179.510	344.427	289.912	510.803	428.594	279.134	505.285	283.821	-77.559	4.395.857
	RMS	266.871	0	241.871	3.993.660	440.391	1.668.823	3.392.054	2.591.690	6.337.422	1.725.608	3.182.044	823.609	-1.553.043	23.110.997
	VI	402.729	258	251.493	253.269	54.607	225.659	277.638	167.835	129.360	92.895	166.429	70.048	-27.902	2.064.317
	VII	307.267	834	11.232	402.114	175.542	143.561	105.878	195.979	130.482	110.949	258.930	86.350	-30.029	1.899.088
	VIII	299.325	152.644	19.774	1.893.522	265.123	330.387	248.004	431.547	376.168	257.628	685.924	230.778	-72.177	5.118.647
	IX	134.985	156	4.893	191.031	24.812	125.008	119.598	122.888	117.119	107.452	252.740	105.924	-26.602	1.280.005
	X	225.341	350.425	6.495	334.044	90.051	171.260	219.988	286.181	230.506	120.180	371.539	138.764	-41.209	2.503.564
	Total	1.994.737	747.248	4.585.327	8.985.620	1.501.677	3.645.945	5.313.188	4.970.811	8.252.215	3.055.122	6.112.124	2.264.251	-1.925.668	54.246.819

- (1) Incluye servicios financieros, seguros, arriendo de inmuebles y servicios prestados a empresas.
(2) Incluye educación, salud y otros servicios.
(3) En el total para cada año se incluyen los servicios en el exterior del sector Administración Pública.
(4) En el total para cada año se incluyen el IVA neto recaudado y los derechos de importación.

Producto interno bruto por clase de actividad económica y por región, anuales, precios constantes (Continuación)

(Millones de pesos de 2003)

Año	región	Agropecuario silvícola	Pesca	Minería	Industria manufacturera	Electricidad, gas y agua	Construcción	Comercio, restaurantes y hoteles	Transporte y comunicaciones	Servicios financieros y empresariales (2)	Propiedad de vivienda	Servicios personales (3)	Administración pública (4)	Menos: Imputaciones bancarias	PIB (5)
2005	I	12.433	57.261	693.369	158.795	32.040	91.888	300.683	165.389	107.801	76.549	162.433	127.193	-23.546	1.962.290
	II	1.680	14.755	2.239.905	169.807	136.800	404.887	157.301	206.813	171.809	102.460	176.009	81.407	-34.728	3.828.905
	III	39.829	21.376	381.113	27.990	37.604	65.307	63.599	59.056	93.834	42.612	85.908	47.311	-11.787	953.754
	IV	103.860	18.006	209.176	77.013	34.398	137.883	124.680	124.268	108.391	98.546	190.487	70.896	-25.403	1.272.202
	V	226.542	4.955	232.565	1.292.262	150.046	371.166	312.604	536.898	460.465	287.920	524.429	294.071	-90.191	4.603.733
	RMS	282.281	0	241.176	4.223.030	431.475	1.723.384	3.711.232	2.817.905	6.872.318	1.784.673	3.302.706	859.007	-1.789.921	24.459.264
	VI	456.952	232	237.133	283.188	73.533	224.885	284.705	176.284	139.904	95.949	170.043	71.054	-32.578	2.181.285
	VII	335.100	513	12.962	429.195	209.328	167.323	114.039	209.387	143.327	114.161	265.962	89.911	-35.901	2.055.308
	VIII	328.400	155.285	24.420	1.978.949	304.374	446.962	262.894	449.031	400.194	265.562	699.095	237.219	-82.931	5.469.454
	IX	153.474	143	6.056	211.302	26.648	137.406	126.970	126.651	127.337	110.752	260.884	110.564	-31.176	1.367.011
	X	228.274	363.716	7.873	329.796	84.981	182.009	231.837	306.689	254.088	123.889	381.607	141.246	-49.306	2.586.698
	XI	7.411	79.012	28.314	22.119	10.351	25.215	18.136	29.568	19.802	16.348	48.052	67.244	-4.388	367.183
	XII	3.335	38.989	92.765	316.975	15.645	36.386	55.553	105.602	47.079	36.911	48.360	106.963	-13.366	891.198
	Total	2.179.570	754.243	4.406.827	9.520.422	1.547.224	4.014.702	5.764.234	5.313.540	8.946.350	3.156.331	6.315.976	2.349.883	-2.225.221	57.262.645
2006 (1)	I	11.820	60.113	748.110	162.393	41.411	81.197	347.860	167.443	114.430	79.199	168.526	133.883	-24.861	2.091.525
	II	1.779	19.274	2.175.783	180.005	146.174	470.697	162.759	214.332	184.895	106.009	194.479	86.004	-35.938	3.906.252
	III	43.304	20.551	425.580	30.587	41.232	86.543	67.149	59.751	99.732	43.870	91.282	49.522	-11.816	1.047.287
	IV	97.719	22.603	211.400	74.183	34.465	148.043	131.348	126.335	121.326	102.244	206.493	72.733	-25.709	1.323.183
	V	242.991	4.556	225.734	1.394.582	166.755	418.761	325.548	559.545	488.002	297.594	560.479	299.980	-91.180	4.893.347
	RMS	289.665	0	237.984	4.332.908	444.683	1.722.449	3.984.451	3.076.553	7.224.709	1.842.735	3.375.881	896.886	-2.008.517	25.420.386
	VI	479.904	274	224.555	278.789	76.059	234.524	298.226	180.521	150.984	99.037	175.650	76.127	-33.223	2.241.428
	VII	369.005	912	12.329	459.300	230.204	174.088	120.684	215.249	158.399	117.633	270.953	91.443	-35.408	2.184.788
	VIII	359.183	152.668	21.322	2.012.326	333.359	430.686	274.817	455.713	428.779	273.217	720.195	240.023	-85.528	5.616.759
	IX	160.220	400	5.689	231.089	28.353	138.935	131.961	126.914	140.404	114.177	259.644	110.805	-30.941	1.417.649
	X	240.136	307.471	7.154	344.611	96.291	196.126	241.697	328.000	272.900	127.893	417.177	142.046	-49.036	2.672.465
	XI	8.034	53.233	26.190	19.802	11.649	33.525	18.876	31.521	21.588	16.890	48.549	68.343	-4.467	353.731
	XII	3.891	39.321	86.913	346.226	16.117	31.884	58.660	114.763	48.118	37.851	50.573	108.652	-14.429	928.540
	Total	2.307.651	681.376	4.408.742	9.866.801	1.666.751	4.167.457	6.164.036	5.656.641	9.454.266	3.258.346	6.539.881	2.427.116	-2.451.055	59.748.954

(1) Cifras preliminares.

(2) Incluye servicios financieros, seguros, arriendo de inmuebles y servicios prestados a empresas.

(3) Incluye educación, salud y otros servicios.

(4) En el total para cada año se incluyen los servicios en el exterior del sector Administración Pública.

(5) En el total para cada año se incluyen el IVA neto recaudado y los derechos de importación.

Indicadores Sectoriales

Pesca desembarcada
(Toneladas)

Período	Desembarque total estimado	Proporción anual por sector (%)		
		Industrial	Artesanal	Cosechas
2002	4.929.506	64,7	23,3	12,1
2003	4.528.317	59,4	27,2	13,4
2004	6.013.643	60,3	28,1	11,6
2005	5.647.496	61,0	24,5	14,5
2006 (1)	4.905.332			

Período	Desembarque total estimado	Acumulado en el mes	
2006	Ene.-feb.(2)	551.338	551.338
	Mar.	971.149	1.522.487
	Abr.	435.431	1.957.918
	May.	537.972	2.495.890
	Jun.	485.030	2.980.920
	Jul.	395.480	3.376.400
	Ago.	466.383	3.842.783
	Sep.	179.626	4.022.409
	Oct.	300.920	4.323.329
	Nov.	230.356	4.553.685
	Dic.	351.647	4.905.332
	2007 (1)	Ene.-feb.(2)	885.316
Mar.		655.389	1.540.705
Abr.		658.795	2.199.500
May.		631.105	2.830.605
Jun.		555.473	3.386.078
Jul.		422.415	3.808.493
Ago.		155.804	3.964.297
Sep.		206.029	4.170.326
Oct.		380.173	4.550.499
Nov.		341.607	4.892.106
Dic.		118.159	5.010.265
2008 (1)		Ene.-feb.(2)	662.526
	Mar.		
	Abr.		
	May.		
	Jun.		
	Jul.		
	Ago.		
	Sep.		
	Oct.		
	Nov.		
	Dic.		

(1) Cifras preliminares.

(2) La información de enero y febrero se entrega como un solo total en marzo de cada año.

Fuente: Subsecretaría de Pesca, *Informe Sectorial Pesquero*.

Índices de producción minera (5)

(Promedio 2003 = 100)

Período		Índice general (1)	Minerales metálicos								Minerales no metálicos				
			Índice del grupo (2)	Cobre	Oro	Plata	Molibdeno	Plomo	Cinc	Hierro	Manganeso	Índice del grupo (3)	Caliza	Carbón	Petróleo crudo
2003	Prom.	100,0	100,0	100,0	100,0	100,0	100,0	100,0	100,0	100,0	100,0	100,0	100,0	100,0	100,0
2004	Prom.	110,1	110,3	110,4	102,6	103,6	125,5	134,7	83,6	99,9	131,4	106,8	101,8	67,4	98,0
2005	Prom.	109,2	109,5	108,6	103,8	106,6	143,5	51,7	87,3	98,1	211,4	105,5	104,9	207,1	91,7
2006	Prom.	110,0	110,6	109,7	108,1	122,4	129,1	12,3	97,6	107,7	189,2	101,8	108,3	190,5	80,5
2007 (4)	Prom.	113,6	114,9	113,8	105,0	147,0	134,1	77,5	99,9	109,2	136,5	95,1	110,5	53,5	70,5
2006	Ene.	102,8	103,3	102,7	112,7	105,2	104,5	13,4	97,3	106,6	181,5	95,6	99,6	242,4	85,6
	Feb.	95,6	96,5	95,7	104,1	104,3	106,2	12,7	77,4	90,7	282,3	82,5	89,2	162,6	74,6
	Mar.	109,4	110,0	108,1	127,9	120,1	130,1	12,7	86,8	106,8	272,3	101,4	112,1	198,6	85,4
	Abr.	107,8	109,3	108,7	104,7	114,5	124,8	17,7	86,8	114,1	249,3	87,2	97,0	140,8	82,9
	May.	112,8	113,5	112,7	108,5	116,0	138,1	14,1	90,3	106,6	194,4	103,4	116,2	259,3	92,6
	Jun.	111,5	111,8	111,4	112,3	119,0	121,4	11,3	90,1	104,0	154,9	107,7	121,4	244,4	79,7
	Jul.	112,2	112,5	112,6	109,3	107,7	118,7	9,9	104,3	105,9	104,7	107,9	116,6	188,9	77,0
	Ago.	101,9	101,6	100,9	94,0	90,7	128,3	7,1	115,6	115,7	173,1	105,7	120,8	232,2	79,1
	Sep.	99,2	98,6	96,1	106,0	119,6	132,9	9,9	127,1	103,0	164,0	108,3	107,5	83,4	79,4
	Oct.	120,7	121,1	120,3	113,2	131,0	149,9	18,4	105,6	106,6	175,0	114,0	104,5	169,0	81,0
	Nov.	116,7	117,4	116,5	101,3	146,0	146,2	11,3	97,5	97,2	187,1	106,8	102,5	146,7	76,5
	Dic.	129,3	131,3	130,5	102,9	194,9	147,7	9,2	92,0	135,2	132,2	101,3	112,3	217,6	72,2
2007 (4)	Ene.	108,1	109,1	108,9	93,9	148,3	111,6	8,5	83,2	107,7	99,2	93,3	109,8	24,1	70,0
	Feb.	96,1	96,8	95,8	91,3	153,9	97,7	11,3	88,3	87,4	144,4	85,5	94,3	23,0	58,7
	Mar.	121,6	123,7	122,7	113,7	164,9	140,9	15,6	121,3	104,8	147,5	91,7	112,6	27,2	67,0
	Abr.	112,3	114,2	112,6	95,2	168,3	146,6	11,3	83,8	103,0	144,4	85,8	113,8	42,3	63,9
	May.	116,2	118,3	117,2	108,5	181,9	129,6	8,5	88,6	89,1	142,1	86,6	104,0	53,1	68,3
	Jun.	113,4	114,8	112,7	114,4	164,9	135,8	17,0	102,0	116,4	146,7	93,1	108,6	95,5	65,0
	Jul.	110,6	111,4	111,0	86,9	116,6	142,6	111,7	94,0	120,6	144,9	99,2	105,7	74,3	76,4
	Ago.	106,5	106,8	105,0	104,7	126,3	132,5	169,0	111,6	128,1	148,0	102,6	105,2	44,1	76,1
	Sep.	117,0	118,0	116,8	112,9	127,3	147,6	57,3	101,3	123,0	122,6	102,7	112,6	22,0	76,8
	Oct.	118,7	119,2	118,0	110,3	137,2	146,6	224,2	105,9	119,6	151,1	111,8	137,9	24,5	77,3
	Nov.	113,7	115,2	115,5	101,5	131,2	120,0	241,1	113,6	93,1	149,0	92,9	111,1	113,7	70,1
	Dic.	128,4	130,6	129,7	126,2	142,8	157,4	55,2	104,6	117,3	97,9	96,2	110,3	98,5	76,8
2008 (4)	Ene.	106,5	107,8	107,9	91,4	96,4	126,8	287,1	112,2	118,2	83,2	87,7	102,0	67,7	76,3
	Feb.	102,0	103,3	103,4	94,8	119,8	101,9	231,9	92,1	101,4	111,7	82,7	95,2	109,8	68,0
	Mar.														
	Abr.														
	May.														
	Jun.														
	Jul.														
	Ago.														
	Sep.														
	Oct.														
	Nov.														
	Dic.														

(1) Calculado empleando el índice de Laspeyres, sobre la base del promedio mensual de la producción física minera del año 1990.

(2) Considera los productos presentados en las ocho columnas subsiguientes de este índice. La información se obtiene a través de un censo realizado a los establecimientos de cada uno de los productos. Los pequeños mineros se captan a través de las compras hechas por la Empresa Nacional de Minería (Enami).

(3) Incluye los productos con mayor valor de producción en la minería no metálica, cota mayor o igual a 0,5%. Considera un censo de los establecimientos para cada uno de los productos, excepto para la caliza, en cuyo caso se considera una muestra de cuatro empresas que representan 76,3% de la producción nacional en el período base del índice.

(4) Cifras provisionales.

(5) El Instituto Nacional de Estadísticas entrega, a contar de abril de 2006, una actualización del Índice de Producción Minera, base promedio 1990 a base promedio 2003. Este cambio de base tiene como objetivo entregar a los diferentes usuarios un indicador actualizado, consistente y oportuno, con mayor desagregación, entregando estadísticas que permitan visualizar la evolución del sector a nivel nacional y regional.

Fuente: Instituto Nacional de Estadísticas (INE).

Producción y ventas internas de cobre

(Miles de toneladas de fino)

Periodo	Producción (1)			Ventas de cobre refinado a la industria nacional (3)		
	De mina	De fundición	De refinado (2)	Total (2)	Acumulado	
2003	4.904,2	1.542,4	2.901,9	94,7	-	
2004	5.412,5	1.517,6	2.836,7	100,4	-	
2005	5.320,5	1.558,1	2.824,0	102,7	-	
2006	5.360,8	1.565,4	2.811,3	110,7	-	
2007	5.557,0	1.514,3	2.936,5	105,3	-	
2006	Ene.	415,1	101,6	229,8	9,1	9,1
	Feb.	388,3	94,7	210,2	9,5	18,6
	Mar.	441,0	121,9	236,4	11,9	30,5
	Abr.	443,6	133,4	225,1	10,4	40,9
	May.	459,1	140,0	235,0	10,2	51,1
	Jun.	447,9	134,4	227,0	10,0	61,1
	Jul.	459,8	129,9	240,3	10,1	71,2
	Ago.	411,7	136,2	229,7	9,0	80,2
	Sep.	392,5	134,6	227,6	7,8	88,0
	Oct.	490,5	146,2	248,7	8,3	96,3
	Nov.	479,0	135,7	238,5	8,7	105,0
	Dic.	532,3	156,8	263,0	5,7	110,7
2007	Ene.	445,2	113,0	256,5	7,3	7,3
	Feb.	388,8	90,8	230,3	7,0	14,3
	Mar.	498,1	148,8	260,5	9,1	23,4
	Abr.	454,9	132,5	256,7	9,8	33,2
	May.	476,1	134,7	260,0	10,5	43,7
	Jun.	457,9	129,5	240,4	10,1	53,8
	Jul.	451,8	93,5	219,3	9,2	63,0
	Ago.	427,5	116,3	215,3	8,1	71,1
	Sep.	474,5	149,4	253,6	8,6	79,7
	Oct.	482,0	140,5	248,7	10,4	90,1
	Nov.	469,0	125,1	236,0	9,9	100,0
	Dic.	531,2	140,2	259,2	5,3	105,3
2008 (4)	Ene.	435,2	101,2	240,8	9,8	9,8
	Feb.					
	Mar.					
	Abr.					
	May.					
	Jun.					
	Jul.					
	Ago.					
	Sep.					
	Oct.					
	Nov.					
	Dic.					

(1) A contar del *Boletín Mensual* de septiembre de 2002, las cifras de producción se presentan como: mina, fundición y refinería, de acuerdo con la clasificación usada internacionalmente. La producción de mina es la producción total nacional.

(2) Incluye cobre electrorrefinado y refinado a fuego.

(3) Corresponde a las entregas efectivas realizadas por Codelco y Enami con cargo a reservas asignadas, y a las ventas directas de las minas: Disputada y Lince desde el año 1993, Michilla desde 1994, Punta del Cobre y Escondida desde 1995, El Abra y Mantos Blancos desde 1996 y Andacollo desde 1998, a la industria manufacturera nacional.

(4) Cifras provisionales.

Fuente: Comisión Chilena del Cobre (Cochilco).

Índices de producción industrial (1)

Período	Sociedad de Fomento Fabril (Sofofa)				Instituto Nacional de Estadísticas (INE)				Índice desestacionalizado (2)	
	Índice (2000=100)	Variación porcentual			Índice (2002=100)	Variación porcentual			Serie	% Var. mes
		En el mes	En 12 meses	Promedio (3)		En el mes	En 12 meses	Promedio (3)		
2003 Prom.	108,7	-	1,8 (5)	1,7	105,2	-	2,9 (5)	5,2	105,3	-
2004 Prom.	116,9	-	8,5 (5)	7,6	114,4	-	11,4 (5)	8,7	114,4	-
2005 Prom.	120,9	-	6,3 (5)	3,4	120,7	-	5,6 (5)	5,5	120,8	-
2006 (4) Prom.	123,4	-	-2,4 (5)	2,1	124,6	-	1,2 (5)	3,2	124,8	-
2007 (4) Prom.	128,1	-	3,7 (5)	3,9	129,7	-	3,4 (5)	4,1	129,9	-
2006 (4) Ene.	121,6	-3,3	6,2	6,2	123,9	-2,3	7,9	7,9	124,7	-0,1
Feb.	115,1	-5,3	7,0	6,6	115,2	-7,0	4,8	6,4	122,5	-1,8
Mar.	139,0	20,7	6,1	6,4	134,1	16,4	6,6	6,5	124,2	1,4
Abr.	124,2	-10,7	-2,5	4,1	126,0	-6,0	0,3	4,9	123,6	-0,5
May.	129,5	4,3	7,0	4,7	128,0	1,6	6,8	5,2	127,0	2,8
Jun.	121,1	-6,5	-0,4	3,8	120,6	-5,8	2,9	4,9	123,6	-2,7
Jul.	121,8	0,6	0,9	3,4	123,1	2,1	2,7	4,5	124,0	0,2
Ago.	122,4	0,5	1,1	3,1	122,9	-0,2	1,6	4,2	124,7	0,6
Sep.	113,8	-7,0	-4,4	2,3	116,6	-5,1	-2,6	3,4	124,3	-0,3
Oct.	126,7	11,3	5,4	2,6	128,8	10,5	4,5	3,5	125,3	0,8
Nov.	122,5	-3,3	1,2	2,5	127,2	-1,2	2,4	3,4	126,8	1,2
Dic.	122,8	0,2	-2,4	2,1	128,3	0,9	1,2	3,2	126,8	0,1
2007 (4) Ene.	125,7	2,4	3,4	3,4	127,5	-0,6	2,9	2,9	127,9	0,9
Feb.	119,9	-4,7	4,1	3,8	120,5	-5,5	4,6	3,7	128,0	0,0
Mar.	143,6	19,8	3,3	3,6	141,1	17,1	5,2	4,3	131,0	2,3
Abr.	129,1	-10,1	4,0	3,7	132,6	-6,0	5,2	4,5	129,8	-0,9
May.	134,6	4,2	4,0	3,8	131,8	-0,6	3,0	4,2	131,5	1,4
Jun.	128,0	-4,9	5,8	4,1	128,7	-2,4	6,7	4,6	131,3	-0,2
Jul.	124,8	-2,6	2,4	3,8	128,0	-0,5	4,0	4,5	128,8	-1,9
Ago.	128,2	2,8	4,7	4,0	127,8	-0,2	4,0	4,4	130,1	1,0
Sep.	117,0	-8,8	2,7	3,8	118,1	-7,6	1,3	4,1	126,3	-2,9
Oct.	131,1	12,1	3,5	3,8	135,3	14,6	5,0	4,2	131,3	4,0
Nov.	128,2	-2,2	4,7	3,9	132,5	-2,1	4,2	4,2	132,0	0,5
Dic.	127,3	-0,7	3,7	3,9	132,6	0,1	3,4	4,1	131,1	-0,7
2008 (4) Ene.	129,6	1,8	3,1	3,1	133,1	0,4	4,4	4,4	134,1	2,4
Feb.	124,7	-3,7	4,0	3,5	127,4	-4,3	5,7	5,0	133,3	-0,6
Mar.										
Abr.										
May.										
Jun.										
Jul.										
Ago.										
Sep.										
Oct.										
Nov.										
Dic.										

(1) Excluyen fundición y refinación de cobre.

(2) Cálculo realizado según el modelo X - 12 Arima disponible en www.census.gov. La serie desestacionalizada excluye el efecto estacional y calendario. Los promedios móviles utilizados son de 3x9 para la componente estacional y un Henderson de 39 para la tendencia cíclica. El modelo Arima seleccionado es (1,0,1)(0,1,1). La serie original se desestacionalizó a partir del año 1991. El empalme con la serie base 1989, para el período 1991-2001, se efectuó manteniendo la tasa en 12 meses de dicha base.

(3) Variación del promedio acumulado a ese mes respecto del promedio acumulado a igual mes del año anterior.

(4) Cifras provisionales.

(5) Variación diciembre a diciembre.

Fuentes: Sociedad de Fomento Fabril (Sofofa).

Instituto Nacional de Estadísticas (INE).

Índices de ventas industriales (1)

Período		Sociedad de Fomento Fabril (Sofofa)				Instituto Nacional de Estadísticas (INE)				Índice desestacionalizado (2)			
		Índice (2000=100)	Variación porcentual			Índice (2002=100)	Variación porcentual					Serie	% Var. mes
			En el mes	En 12 meses	Promedio (3)		En el mes	En 12 meses	Promedio (3)				
2003	Prom.	110,8	-	5,5 (5)	2,5	105,8	-	7,0 (5)	5,8	105,9	-		
2002	Prom.	117,8	-	9,1 (5)	6,4	114,4	-	11,3 (5)	8,1	114,5	-		
2002	Prom.	122,8	-	3,0 (5)	4,2	120,7	-	3,4 (5)	5,6	121,0	-		
2006 (4)	Prom.	126,3	-	-2,0 (5)	2,9	124,1	-	0,3 (5)	2,8	124,5	-		
2007 (4)	Prom.	131,2	-	0,3 (5)	3,8	129,6	-	4,6 (5)	4,4	129,8	-		
2006 (4)	Ene.	120,3	-10,7	6,6	6,6	120,3	-10,2	5,1	5,1	123,4	-1,0		
	Feb.	115,9	-3,6	4,7	5,7	114,1	-5,2	2,6	3,9	121,7	-1,3		
	Mar.	137,4	18,5	8,4	6,6	132,2	15,9	5,2	4,3	125,0	2,7		
	Abr.	125,2	-8,9	-2,4	4,2	124,6	-5,7	3,0	4,0	123,2	-1,4		
	May.	128,1	2,3	7,4	4,8	124,1	-0,4	6,0	4,4	125,2	1,6		
	Jun.	124,4	-2,9	3,1	4,6	119,0	-4,1	2,9	4,1	124,4	-0,7		
	Jul.	122,0	-1,9	2,6	4,3	119,0	0,0	2,1	3,9	121,8	-2,1		
	Ago.	127,2	4,3	2,1	4,0	124,2	4,4	2,2	3,6	125,3	2,9		
	Sep.	123,0	-3,3	-1,4	3,4	119,8	-3,5	-2,1	3,0	124,4	-0,7		
	Oct.	130,3	5,9	4,2	3,5	128,6	7,3	4,0	3,1	125,9	1,3		
	Nov.	129,9	-0,3	2,3	3,4	129,4	0,6	2,9	3,1	127,9	1,6		
	Dic.	132,1	1,7	-2,0	2,9	134,4	3,9	0,3	2,8	125,8	-1,7		
2007 (4)	Ene.	123,0	-6,9	2,2	2,2	124,2	-7,6	3,2	3,2	127,7	1,5		
	Feb.	124,0	0,8	7,0	4,6	121,6	-2,1	6,6	4,9	129,2	1,2		
	Mar.	141,8	14,4	3,2	4,1	139,0	14,3	5,1	5,0	131,5	1,7		
	Abr.	128,8	-9,2	2,9	3,8	128,6	-7,5	3,2	4,5	126,4	-3,8		
	May.	139,3	8,2	8,7	4,8	132,0	2,6	6,4	4,9	133,8	5,8		
	Jun.	131,9	-5,3	6,1	5,0	126,0	-4,5	5,9	5,1	130,1	-2,8		
	Jul.	126,5	-4,1	3,7	4,8	125,4	-0,5	5,4	5,1	129,6	-0,4		
	Ago.	131,3	3,8	3,2	4,6	128,6	2,6	3,5	4,9	130,3	0,6		
	Sep.	125,8	-4,2	2,2	4,3	121,1	-5,8	1,1	4,5	126,0	-3,3		
	Oct.	136,1	8,2	4,5	4,4	134,9	11,4	4,9	4,5	131,7	4,5		
	Nov.	133,1	-2,2	2,5	4,2	132,9	-1,5	2,7	4,4	131,5	-0,1		
	Dic.	132,5	-0,4	0,3	3,8	140,6	5,8	4,6	4,4	130,3	-0,9		
2008 (4)	Ene.	126,9	-4,3	3,2	3,2	129,9	-7,6	4,6	4,6	133,3	2,3		
	Feb.	123,1	-3,0	-0,8	1,2	124,5	-4,2	2,4	3,5	130,4	-2,2		
	Mar.												
	Abr.												
	May.												
	Jun.												
	Jul.												
	Ago.												
	Sep.												
	Oct.												
	Nov.												
	Dic.												

(1) Excluyen fundición y refinación de cobre.

(2) Cálculo realizado según el modelo X - 12 Arima disponible en www.census.gov. La serie desestacionalizada excluye el efecto estacional y calendario. Los promedios móviles utilizados son de 3x9 para la componente estacional y un Henderson de 39 para la tendencia cíclica. El modelo Arima seleccionado es (1,0,1)(0,1,1). La serie original se desestacionalizó a partir del año 1991. El empalme con la serie base 1989, para el período 1991-2001, se efectuó manteniendo la tasa en 12 meses de dicha base.

(3) Variación del promedio acumulado a ese mes respecto al promedio acumulado a igual mes del año anterior.

(4) Cifras provisionales.

(5) Variación diciembre a diciembre.

Fuentes: Sociedad de Fomento Fabril (Sofofa).
Instituto Nacional de Estadísticas (INE).

Índices de producción y de venta física de la industria manufacturera, por clasificación económica (INE)

(Promedio 2002 = 100)

Producción

Período	Índice general (1)	Bienes de consumo habitual			Bienes de consumo duradero			Bienes de consumo intermedio			Bienes de capital		
		Índice	Variación porcentual		Índice	Variación porcentual		Índice	Variación porcentual		Índice	Variación porcentual	
			En 12 meses (2)	Promedio (3)		En 12 meses (2)	Promedio (3)		En 12 meses (2)	Promedio (3)		En 12 meses (2)	Promedio (3)
2003 Prom.	105,2	104,0	7,9 (5)	4,0	102,1	-16,2 (5)	2,1	106,6	0,1 (5)	6,6	92,1	-29,3 (5)	-7,9
2004 Prom.	114,4	110,4	7,8 (5)	6,2	101,0	17,6 (5)	-1,0	118,3	13,9 (5)	10,9	101,5	35,9 (5)	10,2
2005 Prom.	120,7	116,3	0,7 (5)	5,3	106,7	8,1 (5)	5,6	124,3	8,8 (5)	5,1	123,2	36,5 (5)	21,4
2006 Prom.	124,6	120,9	3,8 (5)	4,0	112,7	13,3 (5)	5,6	127,7	-1,2 (5)	2,7	122,1	7,6 (5)	-0,8
2007 (4) Prom.	129,7	125,0	0,5 (5)	3,4	116,4	-1,1 (5)	3,3	133,6	5,9 (5)	4,6	133,7	-4,2 (5)	9,5
2007 (4) Ene.	127,5	126,4	4,2	4,2	126,6	40,6	40,6	127,7	0,6	0,6	149,1	17,1	17,1
Feb.	120,5	121,2	5,8	5,0	64,9	-16,2	14,3	122,3	4,5	2,5	83,0	-13,5	4,0
Mar.	141,1	139,9	3,7	4,5	148,5	11,2	12,9	141,0	5,8	3,6	168,8	9,4	6,2
Abr.	132,6	123,0	5,4	4,7	127,7	14,3	13,3	140,2	4,9	4,0	131,5	7,4	6,5
May.	131,8	127,0	3,4	4,5	141,4	11,3	12,8	135,5	2,5	3,7	128,9	6,3	6,5
Jun.	128,7	118,5	7,5	4,9	126,5	12,0	12,7	136,8	6,2	4,1	122,9	15,5	7,8
Jul.	128,0	117,5	5,3	5,0	108,9	-8,5	9,4	136,6	2,9	3,9	128,0	16,5	8,9
Ago.	127,8	123,8	2,0	4,6	111,9	-9,4	6,8	130,7	5,3	4,1	144,3	37,8	12,1
Sep.	118,1	110,8	-3,2	3,8	85,8	-21,7	3,7	124,9	5,8	4,3	113,2	-20,4	7,8
Oct.	135,3	129,8	2,9	3,7	120,6	-1,1	3,2	139,4	5,6	4,4	151,1	34,3	10,3
Nov.	132,5	132,9	3,0	3,6	117,1	9,2	3,7	132,1	4,9	4,4	148,6	17,0	11,0
Dic.	132,6	128,8	0,5	3,4	116,8	-1,2	3,3	135,9	6,0	4,6	135,0	-4,2	9,5
2008 (4) Ene.	133,1	130,0	2,8	2,8	127,9	1,0	1,0	135,4	6,0	6,0	144,1	-3,4	-3,4
Feb.	127,4	130,0	7,3	5,0	81,2	25,1	9,2	126,8	3,7	4,9	118,5	42,8	13,1
Mar.													
Abr.													
May.													
Jun.													
Jul.													
Ago.													
Sep.													
Oct.													
Nov.													
Dic.													

A partir de agosto de 2004, el Instituto Nacional de Estadísticas cambia la base de cálculo de promedio 1989=100 a promedio 2002=100.

(1) Excluye fundición y refinación de cobre.

(2) Variación respecto de igual mes del año anterior.

(3) Variación del promedio acumulado a ese mes respecto del promedio acumulado a igual mes del año anterior.

(4) Cifras provisionales.

(5) Variación diciembre a diciembre.

Fuente: Instituto Nacional de Estadísticas (INE).

Índices de producción y de venta física de la industria manufacturera, por clasificación económica (INE)

(Promedio 2002 = 100)

Venta

Período	Índice general (1)	Bienes de consumo habitual				Bienes de consumo duradero			Bienes de consumo intermedio			Bienes de capital		
		Índice	Variación porcentual		Índice	Variación porcentual		Índice	Variación porcentual		Índice	Variación porcentual		
			En 12 meses (2)	Promedio (3)		En 12 meses (2)	Promedio (3)		En 12 meses (2)	Promedio (3)		En 12 meses (2)	Promedio (3)	
2003 Prom.	105,8	105,5	9,8 (5)	5,6	99,8	-10,7 (5)	-0,2	106,4	5,9 (5)	6,4	90,1	-23,7 (5)	-9,9	
2004 Prom.	114,4	112,1	4,7 (5)	6,2	95,5	16,0 (5)	-4,3	117,1	16,1 (5)	10,1	96,0	59,0 (5)	6,5	
2005 Prom.	120,7	116,8	2,7 (5)	4,2	99,5	-10,4 (5)	4,2	124,4	4,2 (5)	6,2	120,3	13,1 (5)	25,3	
2006 Prom.	124,2	120,5	3,4 (5)	3,2	106,5	14,8 (5)	7,1	127,9	-2,3 (5)	2,8	113,9	-5,1 (5)	-5,2	
2007 (4) Prom.	129,6	124,9	0,9 (5)	3,7	108,6	1,8 (5)	1,9	133,6	7,4 (5)	4,5	134,9	16,3 (5)	18,5	
2007 (4) Ene.	124,2	120,4	7,1	7,1	97,6	10,4	10,4	127,4	0,2	0,2	138,1	3,8	3,8	
Feb.	121,6	116,5	8,1	7,6	102,5	20,3	15,2	126,1	5,0	2,5	114,1	-0,4	1,9	
Mar.	139,0	134,5	6,5	7,2	131,7	-0,6	8,4	142,0	3,3	2,8	162,3	14,6	6,5	
Abr.	128,6	119,9	4,4	6,5	126,4	7,7	8,2	135,7	2,0	2,6	123,6	16,3	8,6	
May.	132,0	124,0	3,9	6,0	129,4	2,1	6,8	138,6	8,1	3,7	124,5	18,3	10,3	
Jun.	126,0	121,8	6,5	6,1	115,4	14,1	7,9	129,5	4,7	3,9	127,0	50,1	15,2	
Jul.	125,4	120,0	9,0	6,5	93,5	-7,3	5,9	130,6	2,9	3,7	118,9	27,7	16,7	
Ago.	128,6	125,3	2,5	5,9	99,8	-7,5	4,2	131,3	4,0	3,8	146,1	25,5	17,8	
Sep.	121,1	118,0	-3,9	4,8	77,0	-19,1	1,9	124,7	5,6	4,0	121,3	-4,0	15,1	
Oct.	134,9	128,1	1,1	4,4	112,8	4,7	2,2	140,2	6,2	4,2	157,6	58,3	19,0	
Nov.	132,9	130,0	0,9	4,1	106,4	-0,2	1,9	135,8	4,2	4,2	138,5	15,6	18,6	
Dic.	140,6	139,8	0,8	3,7	110,4	1,9	1,9	141,6	7,5	4,5	147,2	16,3	18,5	
2008 (4) Ene.	129,9	123,0	2,2	2,2	121,5	24,5	24,5	135,6	6,4	6,4	131,6	-4,7	-4,7	
Feb.	124,5	124,0	6,4	4,3	97,4	-5,0	9,4	125,8	-0,2	3,1	112,5	-1,4	-3,2	
Mar.														
Abr.														
May.														
Jun.														
Jul.														
Ago.														
Sep.														
Oct.														
Nov.														
Dic.														

A partir de agosto de 2004, el Instituto Nacional de Estadísticas cambia la base de cálculo de promedio 1989=100 a promedio 2002=100.

(1) Excluye fundición y refinación de cobre.

(2) Variación respecto de igual mes del año anterior.

(3) Variación del promedio acumulado a ese mes respecto del promedio acumulado a igual mes del año anterior.

(4) Cifras provisionales.

(5) Variación diciembre a diciembre.

Fuente: Instituto Nacional de Estadísticas (INE).

Generación de energía eléctrica (1)

(Gwh) (2)

Fecha	Total				SIC				SING (3)		
	Térmica	Hidráulica	Eólica (4)	Total	Térmica	Hidráulica	Eólica (4)	Total	Térmica	Hidráulica	Total
2003	23.208	21.924		45.132	11.849	21.859		33.708	11.359	65	11.424
2004	27.714	20.956		48.671	15.453	20.890		36.344	12.261	66	12.327
2005	25.132	25.489		50.621	12.535	25.429		37.964	12.597	60	12.657
2006	25.442	28.133		53.575	12.276	28.063		40.339	13.166	70	13.236
2007	33.692	22.294	2,8	55.989	19.814	22.226	2,8	42.043	13.878	68	13.946
2006 Ene.	2.181	2.261		4.442	1.100	2.255		3.354	1.081	7	1.088
Feb.	2.361	1.697		4.058	1.386	1.691		3.077	975	6	981
Mar.	2.542	2.031		4.573	1.452	2.024		3.476	1.090	7	1.097
Abr.	2.353	2.023		4.375	1.281	2.016		3.297	1.072	7	1.079
May.	2.376	2.165		4.540	1.247	2.159		3.406	1.129	5	1.134
Jun.	1.936	2.483		4.420	847	2.478		3.325	1.089	5	1.094
Jul.	1.933	2.640		4.573	795	2.635		3.430	1.138	5	1.143
Ago.	1.818	2.701		4.519	752	2.696		3.448	1.066	5	1.071
Sep.	1.813	2.497		4.310	745	2.492		3.237	1.068	5	1.073
Oct.	1.947	2.616		4.563	797	2.610		3.407	1.149	6	1.155
Nov.	1.893	2.579		4.472	784	2.574		3.358	1.108	5	1.114
Dic.	2.291	2.439		4.730	1.090	2.433		3.522	1.201	6	1.207
2007 Ene.	2.328	2.433		4.760	1.173	2.425		3.599	1.154	7	1.162
Feb.	2.208	2.103		4.311	1.157	2.096		3.253	1.051	7	1.058
Mar.	2.642	2.249		4.891	1.451	2.242		3.693	1.191	7	1.198
Abr.	2.804	1.832		4.636	1.631	1.827		3.457	1.173	5	1.178
May.	3.026	1.752		4.777	1.830	1.746		3.577	1.195	5	1.200
Jun.	3.215	1.490		4.705	2.069	1.485		3.554	1.146	5	1.151
Jul.	3.031	1.661		4.693	1.864	1.656		3.521	1.167	5	1.172
Ago.	3.331	1.394		4.725	2.168	1.388		3.557	1.163	5	1.168
Sep.	2.884	1.541		4.425	1.722	1.536		3.258	1.163	5	1.168
Oct.	2.766	1.944		4.710	1.587	1.939		3.526	1.179	5	1.184
Nov.	2.538	2.044	0,2	4.582	1.431	2.039	0,2	3.471	1.107	5	1.112
Dic.	2.919	1.852	2,6	4.773	1.730	1.846	2,6	3.579	1.189	6	1.195
2008 Ene.	3.163	1.714	1,7	4.879	1.989	1.707	1,7	3.698	1.174	7	1.180
Feb.	3.108	1.501	1,7	4.611	1.998	1.496	1,7	3.495	1.110	5	1.116
Mar.	3.511	1.251	2,9	4.765	2.328	1.246	2,9	3.576	1.183	6	1.189
Abr.											
May.											
Jun.											
Jul.											
Ago.											
Sep.											
Oct.											
Nov.											
Dic.											

(1) El Sistema Interconectado del Norte Grande (SING) cubre el territorio comprendido entre las ciudades de Arica y Antofagasta, y el Sistema Interconectado Central (SIC) se extiende desde la localidad de Taltal hasta Chiloé. Ambos sistemas generaron, en el período 1998-2002, 99,4% de la producción de los cuatro sistemas interconectados existentes en el país.

(2) Un kilowatt hora es igual a 1.000 watt hora. Un gigawatt hora (Gwh) es un millón de kilowatt hora.

(3) Los valores del SING consideran importaciones provenientes de la empresa Gener en Salta, Argentina.

(4) A partir de noviembre de 2007 el CDEC-SIC comienza a publicar la información de generación eólica correspondiente a la central Canela, recientemente inaugurada en la IV Región.

Fuente: Comisión Nacional de Energía (CNE).

Número de viviendas y superficie en obras nuevas aprobadas, total país (1)

Periodo	Total	Vivienda (2)		Industria, comercio y establecimientos financieros	Servicios (3)	
	Superficie (m ²)	Número	Superficie (m ²)	Superficie (m ²)	Superficie (m ²)	
2003	11.571.223	127.615	7.805.435	1.985.366	1.780.422	
2004	13.425.071	151.787	9.309.820	2.542.007	1.573.244	
2005	14.037.796	147.734	9.293.625	2.667.658	2.076.513	
2006	16.232.123	163.236	10.955.804	3.223.102	2.053.217	
2007 (4)	15.012.969	139.923	9.740.081	3.110.454	2.162.434	
2006	Ene.	1.168.786	12.418	861.576	173.889	133.321
	Feb.	1.207.436	14.099	887.215	182.657	137.564
	Mar.	1.282.826	13.895	923.218	182.374	177.234
	Abr.	1.251.052	12.759	904.222	193.509	153.321
	May.	1.632.544	16.939	1.198.898	239.171	194.475
	Jun.	1.548.007	12.059	770.115	558.593	219.299
	Jul.	923.767	9.686	653.341	173.072	97.354
	Ago.	1.247.506	13.084	853.781	230.964	162.761
	Sep.	1.238.457	10.881	815.286	202.226	220.945
	Oct.	1.335.397	14.847	977.926	204.226	153.245
	Nov.	2.084.153	19.735	1.277.928	577.817	228.408
	Dic.	1.312.192	12.834	832.298	304.604	175.290
2007 (4)	Ene.	1.221.804	11.250	863.585	173.528	184.691
	Feb.	846.342	7.628	540.435	214.472	91.435
	Mar.	1.498.129	13.675	970.496	294.743	232.890
	Abr.	1.265.971	12.480	796.751	250.187	219.033
	May.	1.329.585	15.115	1.029.786	177.056	122.743
	Jun.	1.436.743	11.771	791.942	361.720	283.081
	Jul.	1.046.042	9.333	672.596	183.638	189.808
	Ago.	1.220.817	9.603	710.202	353.690	156.925
	Sep.	1.197.938	9.647	714.418	353.385	130.135
	Oct.	1.292.739	11.261	822.783	259.541	210.415
	Nov.	1.287.338	13.208	868.813	245.810	172.715
	Dic.	1.369.521	14.952	958.274	242.684	168.563
2008 (4)	Ene.	1.216.551	11.780	862.644	174.463	179.444
	Feb.	1.622.186	15.370	1.047.130	360.290	214.766
	Mar.					
	Abr.					
	May.					
	Jun.					
	Jul.					
	Ago.					
	Sep.					
	Oct.					
	Nov.					
	Dic.					

(1) La información de los sectores privado y público se obtiene mediante una encuesta a la Dirección de Obras Municipales de todas las comunas del país, las que informan mensualmente sobre los permisos concedidos. La información del sector público se obtiene de todas aquellas instituciones de este sector que desarrollan una actividad continua de edificación. Obra nueva, corresponde a toda construcción que signifique nueva superficie edificada, estructural y/o funcionalmente independiente.

(2) Incluye, entre otras, las viviendas acogidas a la Ley 18.138 que facultó a las municipalidades para desarrollar programas de construcción de viviendas destinadas a resolver problemas de marginalidad habitacional. También se incluyen las viviendas del programa de viviendas progresivas, reglamentado en el Decreto Supremo 140 de 1991 del Ministerio de Vivienda y Urbanismo.

(3) Incluye, entre otros, edificios destinados a educación, servicios médicos, instituciones de asistencia social, culto religioso, administración pública y defensa.

(4) Cifras provisionales.

Fuente: Instituto Nacional de Estadísticas (INE).

Índice general de ventas de supermercados (1)

(Junio 1991 = 100)

Período	Ventas nominales (2)				Ventas reales (3)			
	Índice	Variación porcentual			Índice	Variación porcentual		
		En el mes	Acumulada	En 12 meses		En el mes	Acumulada	En 12 meses
2003 Prom.	564,84	-	9,5	-	283,24	-	9,1	-
2004 Prom.	597,66	-	5,8	-	304,86	-	7,6	-
2005 Prom.	654,39	-	9,5	-	327,67	-	7,5	-
2006 Prom.	713,24	-	9,0	-	351,17	-	7,2	-
2007 Prom.	785,24	-	10,1	-	368,99	-	5,1	-
2006 Ene.	636,44	-27,1	-27,1	7,7	314,37	-26,9	-26,9	4,6
Feb.	624,80	-1,8	8,3	8,9	311,00	-1,1	5,5	6,5
Mar.	704,69	12,8	9,4	11,4	350,70	12,8	6,9	9,5
Abr.	705,70	0,1	10,3	13,1	350,50	-0,1	8,0	11,1
May.	687,13	-2,6	9,8	7,6	340,57	-2,8	7,4	5,4
Jun.	688,23	0,2	10,3	12,8	337,22	-1,0	7,7	9,1
Jul.	720,82	4,7	9,8	7,2	355,41	5,4	7,3	5,1
Ago.	677,52	-6,0	9,5	7,6	333,84	-6,1	7,2	6,0
Sep.	749,03	10,6	9,8	11,9	367,16	10,0	7,5	10,5
Oct.	714,92	-4,6	9,1	3,3	349,00	-4,9	7,0	2,6
Nov.	693,49	-3,0	8,9	7,3	337,68	-3,2	7,0	6,8
Dic.	956,14	37,9	9,0	9,5	466,57	38,2	7,2	8,5
2007 (4) Ene.	675,36	-29,4	-29,4	6,1	330,14	-29,2	-29,2	5,0
Feb.	683,86	1,3	7,8	9,5	335,04	1,5	6,4	7,7
Mar.	784,22	14,7	9,0	11,3	385,35	15,0	7,6	9,9
Abr.	741,89	-5,4	8,0	5,1	360,56	-6,4	6,4	2,9
May.	741,22	-0,1	8,0	7,9	357,80	-0,8	6,1	5,1
Jun.	755,68	2,0	8,3	9,8	361,62	1,1	6,3	7,2
Jul.	756,93	0,2	7,8	5,0	357,70	-1,1	5,4	0,6
Ago.	763,76	0,9	8,4	12,7	354,50	-0,9	5,5	6,2
Sep.	851,48	11,5	9,0	13,7	387,53	9,3	5,5	5,5
Oct.	793,05	-6,9	9,2	10,9	357,76	-7,7	5,2	2,5
Nov.	803,44	1,3	9,8	15,9	358,89	0,3	5,3	6,3
Dic.	1.071,99	33,4	10,1	12,1	480,97	34,0	5,1	3,1
2008 (4) Ene.	766,51	-28,5	-28,5	13,5	344,37	-28,4	-28,4	4,3
Feb.	804,46	5,0	15,6	17,6	358,29	4,0	5,6	6,9
Mar.								
Abr.								
May.								
Jun.								
Jul.								
Ago.								
Sep.								
Oct.								
Nov.								
Dic.								

(1) Índice calculado sobre la base de un Directorio Nacional de establecimientos, donde cada uno de ellos posee tres o más cajas registradoras y se caracteriza por comercializar al menudeo una o varias líneas de productos de consumo mediante el sistema de autoservicio.

(2) Constituye un índice simple del valor total de las ventas netas, excluidos el IVA y otros impuestos a la compraventa, además de los descuentos y las devoluciones.

(3) Se obtiene de deflactar el valor nominal mediante la utilización de un índice de precios representativo del nivel promedio que alcanzan los precios de los productos característicos, comercializados por los establecimientos del Directorio Nacional. Este índice real constituye un índice de cuántum implícito y permite cuantificar las variaciones atribuibles al cuántum de ventas.

(4) Cifras provisionales.

Fuente: Instituto Nacional de Estadísticas (INE).

Empleo, Remuneraciones y Demografía

Empleo**Fuerza de trabajo nacional e inactivos (1)**

(Promedios móviles trimestrales, miles de personas)

Período	Población de 15 años y más	Fuerza de trabajo										Inactivos	% Var. (2)
		Total	% Var. (2)	Ocupados	% Var. (2)	Desocup.	% Var. (2)	Cesantes	% Var. (2)	Buscan trabajo por primera vez	% Var. (2)		
2003 Prom.	11.752,48	6.398,81	3,6 (3)	5.788,52	3,9 (3)	610,30	0,8 (3)	526,68	1,4 (3)	83,62	-2,5 (3)	5.353,67	0,5 (3)
2004 Prom.	12.005,74	6.607,65	3,3 (3)	5.946,43	2,7 (3)	661,22	8,3 (3)	578,49	9,8 (3)	82,73	-1,1 (3)	5.398,09	0,8 (3)
2005 Prom.	12.238,47	6.798,41	2,9 (3)	6.170,34	3,8 (3)	628,07	-5,0 (3)	541,66	-6,4 (3)	86,41	4,5 (3)	5.440,06	0,8 (3)
2006 Prom.	12.421,58	6.802,75	0,1 (3)	6.271,85	1,6 (3)	530,90	-15,5 (3)	448,92	-17,1 (3)	81,98	-5,1 (3)	5.618,83	3,3 (3)
2007 Prom.	12.639,32	6.944,23	2,1 (3)	6.448,73	2,8 (3)	495,50	-6,7 (3)	414,42	-7,7 (3)	81,09	-1,1 (3)	5.695,09	1,4 (3)
2006 Nov-ene.	12.318,12	6.839,25	0,8	6.311,35	1,8	527,90	-9,8	442,34	-13,8	85,56	18,4	5.478,87	2,8
Dic-feb.	12.324,68	6.842,29	1,1	6.308,41	2,2	533,88	-10,3	450,09	-12,8	83,80	6,0	5.482,39	2,1
Ene-mar.	12.332,09	6.852,05	1,1	6.279,73	1,9	572,32	-7,0	487,72	-8,2	84,60	0,6	5.480,04	2,0
Feb-abr.	12.353,89	6.855,67	1,0	6.266,85	1,8	588,83	-7,7	493,73	-10,3	95,09	8,7	5.498,22	2,3
Mar-may.	12.374,24	6.837,41	0,5	6.238,34	1,5	599,06	-8,5	503,26	-11,6	95,80	12,2	5.536,83	2,7
Abr-jun.	12.394,53	6.791,52	-0,2	6.184,89	1,1	606,62	-11,8	507,50	-15,6	99,12	15,3	5.603,01	3,4
May-jul.	12.417,68	6.765,79	-0,4	6.170,86	0,9	594,93	-12,8	502,60	-15,9	92,32	9,9	5.651,89	3,8
Jun-ago.	12.435,40	6.755,88	-0,7	6.179,26	1,0	576,62	-15,9	486,13	-18,4	90,49	0,9	5.679,51	4,1
Jul-sep.	12.453,21	6.746,52	-0,7	6.211,82	1,4	534,71	-20,0	458,10	-20,8	76,61	-14,7	5.706,68	4,2
Ago-oct.	12.470,98	6.772,60	-0,3	6.274,56	1,9	498,04	-22,1	427,48	-21,9	70,57	-23,4	5.698,38	3,8
Sep-nov.	12.488,73	6.799,01	0,0	6.347,70	2,3	451,31	-24,1	386,78	-23,8	64,53	-26,0	5.689,73	3,5
Oct-dic.	12.506,49	6.820,92	0,1	6.410,98	2,2	409,94	-24,2	342,35	-24,8	67,59	-21,2	5.685,57	3,5
2007 Nov-ene.	12.524,40	6.834,85	-0,1	6.419,96	1,7	414,89	-21,4	346,35	-21,7	68,54	-19,9	5.689,55	3,8
Dic-feb.	12.542,24	6.880,19	0,6	6.442,37	2,1	437,82	-18,0	364,77	-19,0	73,05	-12,8	5.662,05	3,3
Ene-mar.	12.559,77	6.925,17	1,1	6.458,87	2,9	466,30	-18,5	389,42	-20,2	76,88	-9,1	5.634,59	2,8
Feb-abr.	12.577,60	6.946,38	1,3	6.471,28	3,3	475,10	-19,3	396,99	-19,6	78,11	-17,9	5.631,22	2,4
Mar-may.	12.595,40	6.914,65	1,1	6.448,42	3,4	466,23	-22,2	392,81	-21,9	73,43	-23,4	5.680,75	2,6
Abr-jun.	12.613,18	6.869,79	1,2	6.397,69	3,4	472,10	-22,2	397,53	-21,7	74,57	-24,8	5.743,39	2,5
May-jul.	12.630,94	6.852,57	1,3	6.370,25	3,2	482,32	-18,9	407,36	-19,0	74,96	-18,8	5.778,38	2,2
Jun-ago.	12.646,70	6.876,53	1,8	6.351,51	2,8	525,02	-8,9	441,76	-9,1	83,26	-8,0	5.770,17	1,6
Jul-sep.	12.664,54	6.903,90	2,3	6.371,11	2,6	532,79	-0,4	451,39	-1,5	81,40	6,2	5.760,64	0,9
Ago-oct.	12.682,41	6.927,61	2,3	6.391,85	1,9	535,76	7,6	452,08	5,8	83,68	18,6	5.754,81	1,0
Sep-nov.	12.700,08	6.979,37	2,7	6.467,81	1,9	511,56	13,4	433,14	12,0	78,42	21,5	5.720,71	0,5
Oct-dic.	12.719,79	7.078,07	3,8	6.567,24	2,4	510,83	24,6	419,32	22,5	91,51	35,4	5.641,72	-0,8
2008 Nov-ene.	12.737,79	7.167,32	4,9	6.651,50	3,6	515,82	24,3	416,29	20,2	99,53	45,2	5.570,47	-2,1
Dic-feb.	12.755,56	7.168,61	4,2	6.642,44	3,1	526,17	20,2	422,15	15,7	104,02	42,4	5.586,95	-1,3
Ene-mar.													
Feb-abr.													
Mar-may.													
Abr-jun.													
May-jul.													
Jun-ago.													
Jul-sep.													
Ago-oct.													
Sep-nov.													
Oct-dic.													

(1) Cifras correspondientes a la Encuesta Nacional del Empleo aplicada a una muestra de viviendas particulares ocupadas, seleccionada del nuevo Marco Muestral de Viviendas (MMV), el cual, a su vez, está basado en los resultados del Censo de Población y Vivienda levantado en el 2002. A efectos de comparabilidad, las cifras que se presentan en este cuadro hasta el trimestre móvil abril-junio de 2006 están empalmadas con las de los trimestres móviles posteriores. En algunos casos, los totales difieren de la suma de los subtotales, debido a redondeo de cifras, propio del proceso de expansión.

(2) Variaciones calculadas comparando igual trimestre móvil de dos años consecutivos.

(3) Variación media anual.

Fuente: Instituto Nacional de Estadísticas (INE).

Tasas de desocupación, nacional y por región (*)

(Porcentaje)

Período	Nacional	Región												RMS
		I	II	III	IV	V	VI	VII	VIII	IX	X	XI	XII	
2003 Prom.	9,5	12,7	11,8	14,1	9,6	14,3	4,4	9,9	9,8	6,4	6,9	8,6	7,0	9,2
2004 Prom.	10,0	11,2	12,3	14,4	11,9	14,5	5,3	8,3	10,3	6,2	6,4	10,1	7,5	10,1
2005 Prom.	9,2	11,7	11,5	12,1	9,8	13,4	3,6	7,1	11,5	8,3	6,2	9,2	6,3	8,7
2006 Prom.	7,8	8,5	7,9	9,6	7,0	8,7	5,5	7,1	10,1	7,7	5,6	5,4	4,2	7,8
2007 Prom.	7,1	7,8	6,9	7,0	6,8	7,7	6,2	7,9	8,5	7,0	4,6	3,8	2,7	7,2
2006 Nov-ene.	7,7	9,6	9,0	8,3	8,0	10,7	2,5	5,3	10,9	7,9	3,9	7,9	4,7	7,5
Dic-feb.	7,8	9,0	9,5	8,3	8,1	10,2	3,1	4,8	10,6	7,6	4,0	10,0	4,2	7,9
Ene-mar.	8,4	9,6	10,1	9,9	7,8	9,9	3,7	5,3	11,3	7,8	4,8	8,8	4,2	8,7
Feb-abr.	8,6	8,8	10,6	9,9	7,6	8,5	4,9	6,2	11,6	8,8	5,1	5,3	4,5	9,1
Mar-may.	8,8	8,4	8,9	11,4	8,2	9,4	6,1	7,5	11,4	9,3	5,8	2,8	4,8	8,9
Abr-jun.	8,9	9,1	8,0	10,5	8,6	9,6	7,8	7,7	11,1	10,2	6,1	4,1	4,3	9,0
May-jul.	8,8	8,3	7,3	11,3	8,2	10,0	8,0	8,9	10,5	10,0	6,6	6,5	4,2	8,6
Jun-ago.	8,5	8,9	6,9	10,1	7,6	9,3	8,1	9,1	10,5	9,1	6,8	8,1	3,4	8,2
Jul-sep.	7,9	8,4	6,3	9,7	6,6	8,7	7,2	9,3	9,2	7,7	6,3	6,9	4,3	7,8
Ago-oct.	7,4	7,8	5,6	9,3	6,8	7,7	7,0	9,5	9,3	6,3	6,0	5,3	4,2	7,1
Sep-nov.	6,6	7,4	6,6	9,0	5,6	7,1	5,3	7,7	8,7	5,8	5,3	2,9	4,7	6,4
Oct-dic.	6,0	6,7	7,2	8,4	5,1	6,6	3,0	6,2	8,6	5,0	5,2	1,8	4,1	5,7
2007 Nov-ene.	6,1	7,5	8,0	7,8	4,2	6,7	2,2	4,7	8,5	6,2	4,5	1,9	3,6	6,2
Dic-feb.	6,4	7,6	6,8	8,4	4,9	6,9	2,5	4,8	8,5	5,8	4,2	2,8	2,8	6,8
Ene-mar.	6,7	8,2	7,0	8,3	5,0	6,6	3,0	4,5	9,0	6,0	4,5	3,5	2,6	7,5
Feb-abr.	6,8	8,0	6,9	8,4	6,0	6,4	4,0	4,2	8,5	5,4	4,6	3,3	2,3	7,8
Mar-may.	6,7	7,7	7,3	7,3	5,9	6,4	4,8	5,6	8,1	5,1	4,9	3,7	2,9	7,4
Abr-jun.	6,9	7,4	6,6	7,1	6,2	7,1	6,6	7,2	8,1	6,0	4,6	3,9	2,8	7,2
May-jul.	7,0	7,3	6,3	7,1	6,8	8,0	7,0	9,8	8,4	7,7	4,8	4,4	2,4	6,6
Jun-ago.	7,6	7,8	5,4	7,4	7,9	8,4	8,4	11,0	9,2	9,3	5,4	4,6	2,6	7,0
Jul-sep.	7,7	7,7	6,0	7,5	8,5	8,9	8,6	12,3	8,7	9,3	5,5	4,2	3,2	6,9
Ago-oct.	7,7	7,1	7,2	7,5	8,5	8,9	8,8	11,2	8,1	8,2	5,1	3,5	3,6	7,3
Sep-nov.	7,3	7,5	7,9	6,3	7,6	8,7	8,0	9,4	7,9	7,3	4,4	3,2	2,6	7,1
Oct-dic.	7,2	7,9	8,1	5,0	7,5	8,3	6,6	7,6	8,2	6,8	3,8	3,7	2,0	7,4
2008 Nov-ene.	7,2	8,4	6,6	4,4	6,1	8,5	6,6	7,4	8,9	7,3	3,7	4,1	1,8	7,3
Dic-feb.	7,3	8,7	6,6	5,0	5,6	9,2	6,0	7,1	9,0	7,8	3,7	2,9	2,2	7,5
Ene-mar.														
Feb-abr.														
Mar-may.														
Abr-jun.														
May-jul.														
Jun-ago.														
Jul-sep.														
Ago-oct.														
Sep-nov.														
Oct-dic.														

(*) Cifras correspondientes a la Encuesta Nacional del Empleo aplicada a una muestra de viviendas particulares ocupadas, seleccionada del nuevo Marco Muestral de Viviendas (MMV), el cual, a su vez, está basado en los resultados del Censo de Población y Vivienda levantado en el 2002. A efectos de comparabilidad, las cifras que se presentan en este cuadro hasta el trimestre móvil abril-junio de 2006 están empalmadas con las de los trimestres móviles posteriores. En algunos casos, los totales difieren de la suma de los subtotales, debido a redondeo de cifras, propio del proceso de expansión.

Fuente: Instituto Nacional de Estadísticas (INE).

Ocupación, por rama de actividad económica (*)

(Promedios móviles trimestrales, miles de personas)

Período	Total	Agricultura, caza y pesca	Minas y canteras	Industria manufactu- rera	Electricidad, gas y agua	Construcción	Comercio	Transporte, almacenaje y comuni- caciones	Servicios financieros	Servicios comunales, sociales y personales
2003 Prom.	5.788,52	792,26	79,33	822,73	26,20	461,70	1.129,12	484,38	471,12	1.521,68
2004 Prom.	5.946,43	808,31	89,79	830,28	24,45	480,03	1.158,34	473,82	506,13	1.575,28
2005 Prom.	6.170,34	819,94	91,84	813,20	22,25	511,53	1.229,24	491,93	548,35	1.642,05
2006 Prom.	6.271,86	789,85	90,06	831,78	33,96	528,08	1.219,93	519,58	543,60	1.715,01
2007 Prom.	6.448,79	773,86	93,70	858,53	38,75	541,91	1.265,57	536,14	572,09	1.768,23
2006 Nov-ene.	6.311,35	913,96	92,11	812,15	24,81	511,57	1.240,26	493,23	556,17	1.667,09
Dic-feb.	6.308,41	899,18	96,07	812,88	25,37	517,18	1.234,53	509,95	553,11	1.660,14
Ene-mar.	6.279,73	876,86	96,63	811,77	25,90	534,11	1.207,68	533,33	545,60	1.647,86
Feb-abr.	6.266,85	820,79	98,27	822,87	26,03	520,13	1.205,93	540,02	537,75	1.695,06
Mar-may.	6.238,34	780,62	94,47	831,37	30,22	522,25	1.210,38	524,33	532,16	1.712,54
Abr-jun.	6.184,89	730,87	89,21	835,47	34,82	512,27	1.197,70	522,89	538,31	1.723,37
May-jul.	6.170,86	716,49	87,15	848,00	36,93	519,42	1.189,09	511,29	536,75	1.725,75
Jun-ago.	6.179,26	715,54	87,68	840,56	37,02	526,40	1.212,19	507,01	535,49	1.717,39
Jul-sep.	6.211,82	728,05	87,37	841,91	36,79	536,45	1.207,98	502,69	538,92	1.731,65
Ago-oct.	6.274,56	747,79	85,68	845,70	38,52	537,13	1.229,65	512,16	540,84	1.737,10
Sep-nov.	6.347,70	778,51	84,88	843,84	38,88	538,35	1.237,03	517,52	553,69	1.755,00
Oct-dic.	6.410,98	823,60	87,03	837,99	38,33	529,51	1.266,37	519,41	551,57	1.757,16
2007 Nov-ene.	6.419,96	844,66	85,41	824,76	39,06	536,94	1.273,89	524,74	548,81	1.741,70
Dic-feb.	6.442,37	841,63	86,86	819,79	34,61	544,67	1.286,18	543,49	546,81	1.738,33
Ene-mar.	6.458,87	836,21	92,86	847,80	33,16	543,87	1.266,56	555,58	547,78	1.735,07
Feb-abr.	6.471,28	811,13	96,22	865,15	31,16	550,18	1.252,61	555,70	557,52	1.751,62
Mar-may.	6.448,42	783,34	95,84	875,83	34,44	543,50	1.235,56	545,95	556,03	1.777,93
Abr-jun.	6.397,69	737,24	92,60	873,44	35,36	538,27	1.241,82	540,62	555,32	1.783,03
May-jul.	6.370,25	714,12	93,71	866,97	36,99	523,38	1.255,39	534,47	554,25	1.790,97
Jun-ago.	6.351,51	705,65	95,97	865,90	40,12	530,17	1.260,44	524,21	560,22	1.768,84
Jul-sep.	6.371,35	713,31	96,22	855,74	46,32	540,33	1.268,76	509,54	566,81	1.774,32
Ago-oct.	6.391,85	740,14	94,74	847,60	44,89	545,34	1.256,65	506,44	578,98	1.777,06
Sep-nov.	6.467,81	769,34	91,54	859,86	44,60	536,65	1.264,54	517,61	592,75	1.790,93
Oct-dic.	6.567,24	808,68	93,12	857,14	40,18	545,18	1.285,15	538,84	618,44	1.780,52
2008 Nov-ene.	6.651,50	833,78	95,81	851,64	39,99	569,06	1.318,88	549,50	622,98	1.769,86
Dic-feb.	6.642,44	847,87	94,01	856,55	41,26	570,44	1.318,61	571,69	605,50	1.736,52
Ene-mar.										
Feb-abr.										
Mar-may.										
Abr-jun.										
May-jul.										
Jun-ago.										
Jul-sep.										
Ago-oct.										
Sep-nov.										
Oct-dic.										

(*) Cifras correspondientes a la Encuesta Nacional del Empleo aplicada a una muestra de viviendas particulares ocupadas, seleccionada del nuevo Marco Muestral de Viviendas (MMV), el cual, a su vez, está basado en los resultados del Censo de Población y Vivienda levantado en el 2002. A efectos de comparabilidad, las cifras que se presentan en este cuadro hasta el trimestre móvil abril-junio de 2006 están empalmadas con las de los trimestres móviles posteriores. En algunos casos, los totales difieren de la suma de los subtotales, debido a redondeo de cifras, propio del proceso de expansión.

Fuente: Instituto Nacional de Estadísticas (INE).

Desocupación, por rama de actividad económica

(Promedios móviles trimestrales, miles de personas)

Período	Total	Agricultura, caza y pesca	Minas y canteras	Industria manufac- turera	Electricidad, gas y agua	Construc- ción	Comercio	Transporte, almacenaje y comuni- caciones	Servicios financieros	Servicios comunales, sociales y personales	Buscan trabajo por primera vez
2005 Jun-ago.	685,36	51,27	5,52	92,35	4,02	91,05	118,33	49,43	59,29	124,44	89,68
Jul-sep.	668,53	46,38	6,22	87,91	4,02	83,41	120,51	48,40	63,21	118,63	89,85
Ago-oct.	639,28	40,14	5,95	78,38	3,62	78,72	115,22	49,25	56,70	119,16	92,13
Sep-nov.	594,79	37,62	5,66	72,01	2,83	75,63	106,15	48,15	51,68	107,87	87,19
Oct-dic.	541,11	28,48	4,78	65,58	2,67	72,08	96,82	44,10	44,23	96,63	85,73
2006 Nov-ene.	527,90	27,38	5,36	64,80	2,74	70,27	96,48	38,72	45,65	90,93	85,56
Dic-feb.	533,88	27,09	5,55	62,31	2,63	73,52	103,90	34,12	46,16	94,82	83,80
Ene-mar.	572,32	31,64	7,93	65,03	2,92	73,85	109,48	37,73	48,59	110,56	84,60
Feb.-abr.	588,83	35,47	6,96	68,52	2,53	72,90	108,47	38,31	53,94	106,63	95,09
Mar-may.	599,07	42,26	7,15	72,80	2,85	69,66	105,89	43,79	53,58	105,30	95,81
Abr-jun.	606,62	50,66	6,71	75,32	3,41	72,81	102,67	43,59	52,29	100,03	99,12
May-jul.	594,93	54,94	7,08	73,16	4,38	73,41	101,22	44,09	44,84	99,49	92,32
Jun-ago.	576,62	53,58	6,27	73,28	4,26	71,61	100,28	43,41	41,90	91,53	90,49
Jul-sep.	534,71	46,11	5,30	67,72	3,39	66,33	98,96	41,97	43,40	84,93	76,61
Ago-oct.	498,04	41,51	4,56	64,68	1,71	64,52	88,94	40,27	44,11	77,18	70,57
Sep-nov.	451,31	33,48	3,87	58,12	1,60	58,87	82,30	34,77	43,13	70,65	64,53
Oct-dic.	409,94	28,13	3,17	55,23	1,37	57,99	69,37	30,96	36,72	59,41	67,59
2007 Nov-ene.	414,89	23,32	2,68	52,36	3,11	59,28	71,40	32,88	36,20	65,12	68,54
Dic-feb.	437,82	22,88	2,74	55,87	2,85	58,75	74,01	33,40	41,11	73,15	73,05
Ene-mar.	466,30	20,15	2,36	57,67	3,66	57,06	85,34	32,53	47,41	83,25	76,88
Feb.-abr.	475,10	25,13	2,87	61,56	2,35	52,37	85,21	31,21	50,85	85,45	78,11
Mar-may.	466,23	34,36	2,82	57,61	2,45	53,58	85,56	33,12	43,70	79,61	73,43
Abr-jun.	472,10	45,33	4,38	55,89	1,21	53,60	81,28	36,53	42,76	76,56	74,57
May-jul.	482,32	49,36	5,24	59,76	1,10	59,76	84,00	36,39	37,17	74,60	74,96
Jun-ago.	525,02	50,76	5,25	67,27	1,10	63,74	90,85	39,02	41,08	82,69	83,26
Jul-sep.	532,79	50,25	5,34	69,89	1,74	65,54	94,54	35,83	39,24	89,02	81,40
Ago-oct.	535,76	47,49	6,20	64,31	2,71	61,25	97,25	40,45	43,81	88,62	83,68
Sep-nov.	510,83	27,15	6,00	60,37	3,69	57,38	92,17	38,43	52,78	81,35	91,51
Oct-dic.	510,83	27,15	6,00	60,37	3,69	57,38	92,17	38,43	52,78	81,35	91,51
2008 Nov-ene.	515,82	24,41	4,83	62,58	2,56	58,72	94,98	31,88	51,45	84,88	99,53
Dic-feb.	526,17	24,48	4,53	61,41	2,12	58,85	97,30	29,29	49,70	94,48	104,02
Ene-mar.											
Feb.-abr.											
Mar-may.											
Abr-jun.											
May-jul.											
Jun-ago.											
Jul-sep.											
Ago-oct.											
Sep-nov.											
Oct-dic.											

Fuente: Instituto Nacional de Estadísticas (INE).

Ocupados, por grupo de ocupación (1) (2)

(Promedios móviles trimestrales, miles de personas)

Período	Total	Profesionales, técnicos y afines	Gerentes, administradores y directivos	Empleados de oficina y afines	Vendedores y afines	Agricultores, ganaderos y pescadores	Conductores y afines	Artesanos y operarios	Otros artesanos y operarios	Obreros y jornaleros NEOC(3)	Trabajadores en servicios personales	Otros trabajadores NEOC(3)
2002 Prom.	5.570,50	587,75	203,09	804,89	714,33	763,57	315,89	807,04	245,96	339,44	743,44	45,11
2003 Prom.	5.788,52	627,54	211,58	824,10	738,17	802,29	321,97	834,84	253,31	326,55	799,91	48,26
2004 Prom.	5.946,43	635,00	245,51	875,56	740,82	816,21	324,60	833,92	250,47	343,50	834,52	46,32
2005 Prom.	6.170,34	692,70	255,42	939,79	769,78	827,68	321,20	847,75	239,46	378,18	849,94	48,42
2006 Prom.	6.271,85	716,63	241,12	950,94	774,75	790,84	340,84	871,03	268,23	387,97	874,00	55,51
2007 Prom.	6.448,73	738,13	256,25	985,18	793,75	775,49	353,54	911,80	289,97	383,80	906,31	54,51
2006 Nov-ene.	6.311,35	697,53	246,91	944,74	777,25	919,85	329,05	848,65	235,83	403,81	853,56	54,17
Dic-feb.	6.308,41	688,32	237,63	947,04	776,88	905,15	328,25	877,87	238,26	391,23	865,72	52,07
Ene-mar.	6.279,73	693,31	224,10	952,30	757,87	883,73	330,97	890,99	238,55	393,73	862,28	51,89
Feb-abr.	6.266,85	699,36	238,21	964,10	755,48	826,79	341,81	875,67	267,82	388,45	850,34	58,81
Mar-may.	6.238,34	718,06	244,73	937,42	770,33	782,28	334,26	869,43	274,05	395,91	853,67	58,20
Abr-jun.	6.184,89	716,21	240,13	940,50	762,45	727,06	337,72	865,62	279,75	393,18	864,78	57,49
May-jul.	6.170,86	716,28	244,59	948,15	765,19	712,87	338,98	863,44	275,19	383,02	869,94	53,21
Jun-ago.	6.179,26	714,84	257,36	955,41	765,44	708,72	339,91	850,34	275,23	382,29	874,04	55,69
Jul-sep.	6.211,82	721,95	257,55	944,81	772,50	730,51	340,39	853,32	276,19	383,15	873,44	58,00
Ago-oct.	6.274,56	734,57	259,60	945,48	778,13	750,25	350,22	853,72	274,79	390,09	881,11	56,62
Sep-nov.	6.347,70	737,59	250,14	951,43	799,47	781,30	357,24	863,26	276,97	387,91	887,36	55,02
Oct-dic.	6.410,98	735,07	242,69	966,16	806,16	822,04	354,26	874,17	278,44	381,83	895,51	54,65
2007 Nov-ene.	6.419,96	728,34	239,51	975,13	800,83	845,06	344,76	880,87	276,20	389,89	883,01	56,36
Dic-feb.	6.442,37	728,15	244,56	992,86	802,17	844,31	342,36	888,00	264,47	400,53	879,15	55,82
Ene-mar.	6.458,87	721,47	254,97	995,71	781,09	839,32	348,93	891,08	273,99	419,22	879,41	53,70
Feb-abr.	6.471,28	717,60	250,20	990,14	785,87	818,45	351,75	912,69	283,97	417,68	889,49	53,43
Mar-may.	6.448,42	728,06	250,06	979,11	781,39	790,74	350,19	914,79	295,19	402,67	900,62	55,62
Abr-jun.	6.397,69	737,78	245,07	971,11	789,62	745,42	351,33	916,82	295,41	389,50	899,41	56,24
May-jul.	6.370,25	757,88	250,92	974,12	783,27	715,26	354,09	901,42	302,45	367,41	906,42	57,02
Jun-ago.	6.351,51	757,46	255,72	972,31	784,10	704,25	354,03	905,61	300,29	358,41	904,47	54,88
Jul-sep.	6.371,11	755,33	259,63	981,87	792,29	706,91	348,35	912,78	298,16	349,28	912,51	54,02
Ago-oct.	6.391,85	740,70	260,18	977,11	792,52	735,24	344,95	922,08	289,60	350,57	923,22	55,68
Sep-nov.	6.467,81	737,29	261,95	984,54	798,15	763,79	358,06	928,53	291,24	362,38	927,06	54,81
Oct-dic.	6.567,24	737,95	265,32	992,06	811,99	810,32	365,55	926,53	292,32	377,18	933,93	54,10
2008 Nov-ene.	6.651,50	755,69	263,50	1.003,76	835,69	839,03	368,91	930,14	287,39	388,07	925,61	53,72
Dic-feb.	6.642,44	744,06	257,33	994,48	827,44	855,19	378,54	933,03	282,90	392,52	923,92	53,04
Ene-mar.												
Feb-abr.												
Mar-may.												
Abr-jun.												
May-jul.												
Jun-ago.												
Jul-sep.												
Ago-oct.												
Sep-nov.												
Oct-dic.												

(1) Cifras correspondientes a la Encuesta Nacional del Empleo aplicada a una muestra de viviendas particulares ocupadas, seleccionada del nuevo Marco Muestral de Viviendas (MMV), el cual, a su vez, está basado en los resultados del Censo de Población y Vivienda levantado en el 2002. A efectos de comparabilidad, las cifras que se presentan en este cuadro hasta el trimestre móvil abril-junio de 2006 están empalmadas con las de los trimestres móviles posteriores. En algunos casos, los totales difieren de la suma de los subtotales, debido a redondeo de cifras, propio del proceso de expansión.

(2) Los grupos ocupacionales corresponden a lo establecido por la Clasificación Internacional Uniforme de Ocupaciones (CIUO), publicada por la Organización Internacional del Trabajo (OIT), en 1991.

(3) NEOC: Actividades no bien especificadas.

Fuente: Instituto Nacional de Estadísticas (INE).

Empleo y desocupación desestacionalizados, nacional (1)

(Promedios móviles trimestrales, miles de personas)

Período	Ocupados				Tasa de desocupación	
	Original		Desestacionalizada (2)		Original	Desestacionalizada (3)
	Serie	% Var. en 12 meses	Serie	% Var. periodo anterior		
2003 Prom.	5.788,5	3,9 (4)	5.789,0	3,9	9,5	9,5
2004 Prom.	5.946,4	2,7 (4)	5.947,7	2,7	10,0	10,0
2005 Prom.	6.170,3	3,8 (4)	6.172,3	3,8	9,2	9,2
2006 Prom.	6.271,9	1,6 (4)	6.269,9	1,6	7,8	7,8
2007 Prom.	6.448,4	2,8 (4)	6.450,9	2,9	7,1	7,1
2006 Nov-ene.	6.311,3	1,8	6.204,9	0,3	7,7	8,8
Dic-feb.	6.308,4	2,2	6.204,9	0,0	7,8	8,6
Ene-mar.	6.279,7	1,9	6.228,9	0,4	8,4	8,7
Feb-abr.	6.266,8	1,8	6.225,6	-0,1	8,6	8,6
Mar-may.	6.238,3	1,5	6.231,0	0,1	8,8	8,5
Abr-jun.	6.184,9	1,1	6.238,7	0,1	8,9	8,3
May-jul.	6.170,9	0,9	6.238,6	0,0	8,8	8,1
Jun-ago.	6.179,3	1,0	6.259,1	0,3	8,5	7,7
Jul-sep.	6.211,8	1,4	6.281,6	0,4	7,9	7,3
Ago-oct.	6.274,6	1,9	6.304,4	0,4	7,4	7,1
Sep-nov.	6.347,7	2,3	6.324,0	0,3	6,6	7,0
Oct-dic.	6.411,0	2,2	6.330,5	0,1	6,0	6,9
2007 Nov-ene.	6.420,0	1,7	6.314,9	-0,2	6,1	7,0
Dic-feb.	6.442,4	2,1	6.359,6	0,7	6,4	7,1
Ene-mar.	6.458,9	2,9	6.400,2	0,6	6,7	7,0
Feb-abr.	6.471,3	3,3	6.432,6	0,5	6,8	6,8
Mar-may.	6.448,4	3,4	6.451,7	0,3	6,7	6,5
Abr-jun.	6.397,7	3,4	6.455,9	0,1	6,9	6,3
May-jul.	6.370,3	3,2	6.455,7	0,0	7,0	6,5
Jun-ago.	6.351,5	2,8	6.452,2	-0,1	7,6	6,9
Jul-sep.	6.371,1	2,6	6.463,0	0,2	7,7	7,1
Ago-oct.	6.391,8	1,9	6.445,4	-0,3	7,7	7,4
Sep-nov.	6.467,8	1,9	6.451,1	0,1	7,3	7,6
Oct-dic.	6.566,0	2,4	6.484,4	0,5	7,2	8,0
2008 Nov-ene.	6.651,5	3,6	6.548,3	1,0	7,2	8,0
Dic-feb.	6.642,4	3,1	6.551,0	0,0	7,3	8,0
Ene-mar.						
Feb-abr.						
Mar-may.						
Abr-jun.						
May-jul.						
Jun-ago.						
Jul-sep.						
Ago-oct.						
Sep-nov.						
Oct-dic.						

(1) La desestacionalización de las series del INE ha sido realizada por el Banco Central de Chile a base del modelo X-12 Arima. El promedio móvil estacional utilizado es de 3x5.

(2) El modelo Arima seleccionado es (2,1,2) (0,1,1).

(3) El modelo Arima seleccionado es (2,1,2) (0,1,1).

(4) Variación media anual.

Fuente: Instituto Nacional de Estadísticas (INE).

Índice de vacantes de trabajo (1)

(Promedio 1995=100)

Período	Antofagasta	Valparaíso	Concepción	Temuco	Santiago	Total	Total ponderado (2)	
							Serie original	Serie desestacionalizada (3)
2003 Prom.	98,7	98,5	100,4	101,6	105,7	104,4	104,4	105,2
2004 Prom.	124,1	116,7	138,7	108,2	108,9	112,0	109,4	111,9
2005 Prom.	122,2	116,7	96,9	92,2	126,5	122,6	123,7	126,2
2006 Prom.	148,5	127,5	89,5	89,7	135,1	130,6	130,0	130,2
2007 Prom.	137,1	98,9	103,0	82,3	116,6	113,6	115,6	118,6
2006 Ene.	108,6	128,2	111,8	129,2	147,6	141,7	151,2	111,1
Feb.	172,9	122,3	94,3	101,7	144,9	139,2	139,5	131,8
Mar.	177,5	118,7	99,1	106,2	145,0	139,5	141,7	120,1
Abr.	165,0	132,8	90,4	117,0	133,3	131,1	138,1	125,8
May.	146,6	128,6	82,2	73,8	105,7	106,9	111,6	127,6
Jun.	125,0	122,9	66,7	70,7	119,7	115,5	106,0	129,1
Jul.	170,7	143,5	104,7	86,1	142,6	139,5	144,9	134,3
Ago.	129,9	110,5	82,4	67,9	125,3	119,7	130,3	156,3
Sep.	128,6	94,3	65,6	63,6	97,0	94,8	92,7	123,5
Oct.	189,0	188,8	115,3	98,6	180,8	175,4	169,4	153,4
Nov.	134,3	113,8	91,0	70,7	140,7	132,7	115,8	125,0
Dic.	133,2	125,6	70,9	90,6	138,5	131,5	118,3	124,6
2007 Ene.	156,8	194,1	90,3	125,3	151,5	151,4	138,1	128,8
Feb.	174,0	130,1	101,3	104,2	134,4	132,3	131,9	124,2
Mar.	164,4	119,8	141,0	105,7	139,9	137,8	147,3	125,0
Abr.	181,4	76,8	102,9	86,3	134,9	127,2	124,6	113,7
May.	102,3	75,4	139,3	82,7	97,2	97,3	103,6	124,3
Jun.	107,2	73,0	113,9	61,1	102,6	99,2	102,4	113,2
Jul.	130,2	86,7	114,0	67,6	116,7	112,5	118,1	120,2
Ago.	62,1	59,4	68,7	57,7	95,4	88,0	88,1	106,9
Sep.	135,7	125,0	97,5	69,6	106,9	107,9	109,1	117,7
Oct.	167,9	67,5	77,6	68,7	106,8	101,9	102,7	113,1
Nov.	111,6	63,8	80,0	59,6	105,4	98,5	103,7	113,0
Dic.	151,4	114,9	109,8	99,4	107,6	109,6	116,9	122,8
2008 Ene.	165,2	119,9	88,6	292,6	129,8	132,4	145,9	135,9
Feb.	211,0	77,9	100,1	121,6	121,4	118,7	125,8	121,3
Mar.	222,9	116,1	170,2	134,3	146,5	146,9	165,7	122,7
Abr.								
May.								
Jun.								
Jul.								
Ago.								
Sep.								
Oct.								
Nov.								
Dic.								

(1) Las vacantes de trabajo se refieren a la oferta de puestos de trabajo, constituyendo un indicador que lidera la evolución del empleo. La información se ha elaborado a partir de los avisos con ofertas de trabajo publicados los domingos en los siguientes medios de prensa: El Mercurio de: Antofagasta, Valparaíso y Santiago; El Sur de Concepción y El Diario Austral de la Araucanía.

(2) Corresponde a las cifras ajustadas según la información de ocupación por grupo ocupacional y región que entrega el INE. Para detalles sobre la metodología véase "Curva de Beveridge, vacantes y desempleo: Chile 1986.I-2002.II", de Bellani, García y Pastén, en revista *Economía Chilena*, Vol. 5, N.º3, diciembre 2002.

(3) Cálculo realizado según el modelo X-12 Arima disponible en www.census.gov. La serie desestacionalizada excluye el efecto estacional y calendario.

Remuneraciones

Índices de remuneraciones (1)

(Enero 2006 =100)

Período	Índice general de remuneraciones por hora (2)				Índice de costo de la mano de obra por hora (3)			
	Nominal		Real (4)		Nominal		Real (5)	
	Índice	Variación porcentual en 12 meses	Índice	Variación porcentual en 12 meses	Índice	Variación porcentual en 12 meses	Índice	Variación porcentual en 12 meses
2003 Prom.	89,77	-	95,04	-	89,35	-	94,60	-
2004 Prom.	92,37	-	96,77	-	92,21	-	96,61	-
2005 Prom.	96,96	-	98,57	-	96,87	-	98,48	-
2006 Prom.	102,22	-	100,50	-	101,97	-	100,26	-
2007 Prom.	109,72	-	103,33	-	107,52	-	101,28	-
2006 Ene.	100,00	6,0	100,00	1,9	100,00	6,0	100,00	1,9
Feb.	100,37	5,7	100,46	1,6	100,38	5,7	100,47	1,5
Mar.	100,65	5,2	100,16	1,2	100,79	5,5	100,29	1,4
Abr.	101,17	5,4	100,03	1,6	101,31	5,6	100,17	1,7
May.	101,52	5,5	100,13	1,7	101,54	5,5	100,15	1,7
Jun.	101,95	5,4	99,97	1,5	101,85	5,5	99,87	1,5
Jul.	102,37	5,2	99,84	1,3	101,98	5,1	99,46	1,2
Ago.	102,74	5,3	99,94	1,4	102,31	5,0	99,52	1,1
Sep.	103,27	5,3	100,43	2,4	102,84	5,0	100,02	2,1
Oct.	103,52	5,2	100,94	3,1	102,95	4,8	100,38	2,7
Nov.	103,79	5,2	101,37	3,0	103,22	4,7	100,82	2,5
Dic.	105,26	5,7	102,71	3,0	104,46	4,9	101,93	2,3
2007 Ene.	105,78	5,8	102,91	2,9	104,76	4,8	101,91	1,9
Feb.	106,53	6,1	103,81	3,3	105,15	4,7	102,46	2,0
Mar.	107,26	6,6	104,08	3,9	105,95	5,1	102,80	2,5
Abr.	107,86	6,6	104,06	4,0	106,30	4,9	102,55	2,4
May.	108,22	6,6	103,76	3,6	106,33	4,7	101,95	1,8
Jun.	108,76	6,7	103,32	3,4	106,59	4,7	101,25	1,4
Jul.	110,65	8,1	103,94	4,1	107,80	5,7	101,26	1,8
Ago.	110,98	8,0	103,13	3,2	108,16	5,7	100,51	1,0
Sep.	111,75	8,2	102,67	2,2	108,90	5,9	100,06	0,0
Oct.	112,14	8,3	102,72	1,8	109,33	6,2	100,14	-0,2
Nov.	112,61	8,5	102,38	1,0	109,77	6,3	99,79	-1,0
Dic.	114,04	8,3	103,20	0,5	111,19	6,4	100,62	-1,3
2008 Ene.	115,12	8,8	104,22	1,3	111,82	6,7	101,23	-0,7
Feb.	115,80	8,7	104,42	0,6	112,07	6,6	101,05	-1,4
Mar.								
Abr.								
May.								
Jun.								
Jul.								
Ago.								
Sep.								
Oct.								
Nov.								
Dic.								

- (1) A contar de febrero del 2006, la fuente da a conocer un nuevo índice con base enero 2006=100, el que considera una nueva estructura de ponderaciones y cambios en el directorio de empresas.
- (2) El concepto de remuneración se refiere al conjunto de contraprestaciones en dinero y en especies valuables en dinero que debe percibir el trabajador del empleador por causa del contrato de trabajo, en razón de su empleo o función. Se excluyen aquellos gastos por cuenta del empleador, que corresponden a devoluciones de gastos en los que incurre el trabajador por causas del propio trabajo, como así también a cualquier pago esporádico que el empleador realice. Los valores anteriores a enero del 2006 fueron obtenidos mediante empalme con el índice en la base anterior.
- (3) El costo de la mano de obra es la resultante de la remuneración más los costos del empleador por devoluciones de gastos del trabajador, por capacitación y perfeccionamiento y por los servicios de bienestar del personal y menos las cotizaciones imputadas al empleador por regímenes de seguridad social (por ejemplo, las asignaciones familiares otorgadas por el Estado). Se excluyen las indemnizaciones pagadas por el empleador a sus trabajadores por término de la relación de trabajo y pagos esporádicos que éste realice. Los valores anteriores a enero del 2006 fueron obtenidos mediante empalme con el índice en la base anterior.
- (4) Cifras deflactadas por el índice de precios al consumidor (IPC).
- (5) Cifras deflactadas por el Banco Central utilizando el índice de precios al consumidor.

Fuentes: Instituto Nacional de Estadísticas (INE).
Banco Central de Chile.

Remuneraciones medias por actividad económica, nominales (1) (2)

(Valores en pesos)

Periodo	General	Explotación de minas y canteras	Industria manufacturera	Suministro de electricidad, gas y agua	Construcción	Comercio al por mayor y por menor, reparaciones de vehículos, efectos personales y enseres domésticos	Hoteles y restaurantes	Transporte almacenamiento y comunicaciones	Intermediación financiera	Actividades inmobiliarias, empresariales y de alquiler	Administración Pública y defensa; planes de seguridad social y afiliación obligatoria	Enseñanza	Servicios sociales y de salud	Otras actividades de servicio comunitario, sociales y personales	
2002	Prom.	267.442	682.207	272.611	557.475	268.185	-	281.317	-	-	-	-	-	-	
2003	Prom.	276.736	729.841	280.449	590.422	262.053	-	292.943	-	-	-	-	-	-	
2004	Prom.	284.587	799.209	287.202	608.833	257.218	-	298.477	-	-	-	-	-	-	
2005	Prom.	288.057	785.004	297.127	598.965	261.466	-	295.287	-	-	-	-	-	-	
2006	Prom.	299.504	817.786	304.538	631.319	275.107	265.973	189.796	305.306	591.029	247.127	465.524	372.551	317.259	296.988
2005	Ene.	290.067	810.957	296.490	611.024	251.975	-	307.184	-	-	-	-	-	-	
	Feb.	283.097	722.490	294.778	584.539	262.264	-	300.860	-	-	-	-	-	-	
	Mar.	286.723	788.210	297.209	585.062	251.681	-	301.411	-	-	-	-	-	-	
	Abr.	288.246	764.680	302.608	599.813	253.245	-	301.776	-	-	-	-	-	-	
	May.	285.317	778.291	299.616	590.950	255.485	-	284.877	-	-	-	-	-	-	
	Jun.	287.030	785.243	295.804	605.794	262.819	-	284.821	-	-	-	-	-	-	
	Jul.	287.011	777.235	298.475	598.699	261.843	-	290.756	-	-	-	-	-	-	
	Ago.	287.478	796.538	296.081	601.819	261.436	-	291.120	-	-	-	-	-	-	
	Sep.	289.467	799.494	294.658	599.607	264.627	-	293.148	-	-	-	-	-	-	
	Oct.	288.836	793.732	295.844	595.207	260.661	-	294.188	-	-	-	-	-	-	
	Nov.	290.111	801.602	296.061	600.616	270.324	-	296.774	-	-	-	-	-	-	
	Dic.	293.297	801.578	297.905	614.446	281.233	-	296.523	-	-	-	-	-	-	
2006	Ene.	293.659	808.061	296.672	622.099	269.345	262.232	189.412	295.560	589.049	247.457	472.506	355.443	305.494	295.710
	Feb.	295.082	785.722	297.169	623.989	269.097	262.474	190.134	319.041	588.977	246.232	470.824	364.822	308.522	296.554
	Mar.	294.625	808.356	300.316	617.872	265.248	259.862	182.760	297.388	590.290	244.355	458.093	370.098	316.904	298.073
	Abr.	295.257	817.707	300.948	626.603	269.536	258.534	187.058	296.486	592.288	240.041	452.831	383.675	308.164	294.318
	May.	298.271	810.774	308.218	626.692	275.218	259.671	188.512	301.320	584.621	238.825	456.201	379.899	314.213	293.932
	Jun.	298.245	807.245	308.007	628.621	277.948	261.753	187.108	296.775	587.975	244.283	461.871	370.611	316.643	291.289
	Jul.	298.638	820.621	307.585	636.168	273.311	265.350	189.646	300.655	593.193	246.479	456.983	369.506	310.647	290.304
	Ago.	299.948	786.558	307.215	632.139	278.188	269.285	191.229	307.059	588.541	248.928	457.088	372.217	313.897	293.339
	Sep.	303.172	839.179	309.043	636.477	278.027	268.877	194.604	308.709	592.215	249.191	471.632	375.792	323.443	295.360
	Oct.	302.701	842.050	309.125	641.108	284.090	271.600	192.918	311.436	594.914	246.890	462.360	368.954	319.090	299.661
	Nov.	302.625	833.430	303.753	638.319	277.244	273.392	194.296	313.531	592.056	252.726	465.285	369.740	321.928	305.730
	Dic.	311.819	853.724	306.407	645.738	284.033	278.649	189.878	315.716	598.228	260.120	500.613	389.855	348.159	309.582
2007	Ene.	311.089	859.162	303.202	643.738	278.942	280.828	190.137	315.411	594.350	259.387	498.969	392.494	343.588	309.345
	Feb.	308.514	839.023	298.691	644.316	286.535	280.519	189.808	316.997	588.553	255.508	495.851	391.000	337.999	313.321
	Mar.	313.307	857.632	311.251	644.536	286.749	281.387	186.612	316.554	603.570	258.742	494.349	402.784	341.149	321.875
	Abr.	314.221	870.512	315.408	646.444	284.906	284.467	188.469	318.341	591.879	258.813	501.860	390.481	337.848	323.550
	May.	315.050	864.646	312.556	652.763	291.419	283.832	188.404	324.566	596.464	258.173	501.767	393.983	337.625	328.350
	Jun.														
	Jul.														
	Ago.														
	Sep.														
	Oct.														
	Nov.														
	Dic.														

(1) El concepto de remuneración se refiere al conjunto de contraprestaciones en dinero y en especies valuables en dinero que debe percibir el trabajador del empleador por causa del contrato de trabajo, en razón de su empleo o función. Se excluyen aquellos gastos por cuenta del empleador, que corresponden a devoluciones de gastos en los que incurre el trabajador por causas del propio trabajo, como así también a cualquier pago esporádico que el empleador realice. Los valores anteriores a enero del 2006 fueron obtenidos mediante empalme con el índice en la base anterior.

(2) Las divisiones de las actividades económicas corresponden a las establecidas por la Clasificación Internacional Industrial Uniforme (CIIU-rev3). Se excluye la rama Agricultura, caza, silvicultura y pesca, debido a dificultades técnicas para obtener información sobre salarios en estos sectores productivos, sin embargo están reflejadas en el ítem general.

Fuente : Instituto Nacional de Estadísticas (INE).

Remuneraciones medias por grupo ocupacional, nominales (1) (2)

(Valores en pesos)

Período	General	Directivos de la administración pública y empresas	Profesionales, científicos e intelectuales	Técnicos y profesionales de nivel medio	Empleados de oficina	Trabajadores de servicios personales y de protección	Modelos, vendedores y demostradores	Oficiales, operarios y artesanos	Operadores de instalaciones, máquinas y montadores	Trabajadores no calificados	
2002	Prom.	267.442	1.292.081	717.517	411.729	315.875	222.396	240.552	236.302	261.378	166.840
2003	Prom.	276.736	1.308.609	749.988	426.928	323.878	229.501	243.916	244.063	269.349	173.120
2004	Prom.	284.587	1.318.284	783.163	439.895	331.733	237.115	244.999	253.431	272.004	176.111
2005	Prom.	288.057	1.348.768	785.155	444.514	339.749	244.514	249.572	258.370	271.231	174.036
2006	Prom.	299.504	1.434.031	826.433	455.640	350.748	257.616	258.731	266.608	279.803	183.592
2005	Ene.	290.067	1.322.108	794.565	448.840	341.409	246.343	246.996	261.790	267.675	179.303
	Feb.	283.097	1.340.540	767.294	442.138	335.924	240.597	244.562	248.518	265.762	172.584
	Mar.	286.723	1.343.013	783.329	438.152	336.614	244.607	247.826	256.601	272.946	174.803
	Abr.	288.246	1.330.922	794.015	444.700	337.332	240.805	246.754	260.138	279.249	171.548
	May.	285.317	1.326.588	782.188	433.802	337.292	240.434	248.498	257.882	282.565	168.134
	Jun.	287.030	1.336.060	786.882	444.344	339.032	240.225	249.958	259.108	268.932	171.866
	Jul.	287.011	1.343.893	775.634	445.015	339.810	244.145	250.176	259.366	269.264	172.303
	Ago.	287.478	1.354.418	778.845	444.154	338.813	243.133	248.152	258.767	270.328	173.612
	Sep.	289.467	1.374.552	784.798	448.141	341.992	245.768	251.991	257.934	270.546	174.953
	Oct.	288.836	1.360.362	782.098	449.493	340.838	248.151	250.111	257.297	270.360	174.032
	Nov.	290.111	1.376.126	787.104	447.477	342.939	246.562	253.411	260.776	267.354	175.587
	Dic.	293.297	1.376.636	805.107	447.910	344.990	253.397	256.432	262.260	269.795	179.713
2006	Ene.	293.659	1.383.254	807.357	454.515	345.224	254.084	263.162	260.092	270.819	176.692
	Feb.	295.082	1.376.903	819.376	450.577	342.874	256.222	264.756	260.144	267.985	187.460
	Mar.	294.625	1.375.814	816.195	452.864	346.262	252.511	257.395	261.056	271.888	180.080
	Abr.	295.257	1.375.807	822.179	447.934	350.084	250.583	245.940	263.339	277.623	179.920
	May.	298.271	1.391.450	823.522	450.168	351.244	257.206	250.700	268.921	278.247	180.630
	Jun.	298.245	1.390.112	819.710	453.741	348.146	258.203	257.567	270.735	279.031	181.334
	Jul.	298.638	1.406.708	819.638	455.287	352.733	256.753	258.615	262.941	281.509	183.535
	Ago.	299.948	1.437.152	820.846	457.617	353.576	262.771	260.914	265.161	275.900	185.479
	Sep.	303.172	1.466.302	837.051	459.741	356.591	262.421	257.080	271.057	283.876	185.127
	Oct.	302.701	1.487.250	826.932	455.559	355.770	261.415	256.392	273.019	287.141	187.450
	Nov.	302.625	1.533.824	834.975	455.368	353.211	259.701	261.421	266.072	287.747	185.265
	Dic.	311.819	1.583.800	869.419	474.304	353.260	259.521	270.825	276.757	295.871	190.130
2007	Ene.	311.089	1.581.083	865.343	474.180	353.077	266.237	273.146	274.130	296.034	188.692
	Feb.	308.514	1.563.473	863.241	473.648	344.997	262.918	270.441	274.718	289.801	187.391
	Mar.	313.307	1.674.683	872.615	476.974	355.287	261.362	266.006	281.039	288.765	194.991
	Abr.	314.221	1.678.138	868.359	478.061	359.170	264.155	267.200	284.065	288.720	196.090
	May.	315.050	1.674.625	862.497	483.024	363.483	262.762	270.445	285.675	294.534	196.655
	Jun.										
	Jul.										
	Ago.										
	Sep.										
	Oct.										
	Nov.										
	Dic.										

(1) El concepto de remuneración está referido a una parte de la fuerza de trabajo existente en el mercado laboral, correspondiente a trabajadores empleados en empresas o instituciones con diez o más trabajadores, excluyendo a los empleadores y trabajadores independientes.

(2) Los grupos ocupacionales corresponden a los establecidos por la Clasificación Internacional Uniforme de Ocupaciones (CIUO-88), publicada por la Organización Internacional del Trabajo (OIT).

Fuente : Instituto Nacional de Estadísticas (INE).

Demografía

Número de viviendas y población, por censo según región

Región	Censo 1970 (1) (2)		Censo 1982		Censo 1992		Censo 2002	
	Viviendas	Población	Viviendas	Población	Viviendas	Población	Viviendas	Población
01 Tarapacá	43.213	175.208	62.631	275.144	85.809	339.579	123.722	428.594
02 Antofagasta	58.973	251.976	80.048	341.702	101.474	410.724	126.882	493.984
03 Atacama	34.362	153.888	47.198	183.407	62.934	230.873	79.012	254.336
04 Coquimbo	71.790	338.646	95.239	419.956	133.598	504.387	192.587	603.210
05 Valparaíso	230.252	966.419	324.926	1.210.077	409.026	1.384.336	532.641	1.539.852
06 Del Libertador General Bernardo O'Higgins	94.447	487.233	123.290	586.672	174.149	696.369	232.930	780.627
07 Maule	118.230	617.477	149.590	730.587	209.231	836.141	278.192	908.097
08 Biobío	241.104	1.253.865	315.014	1.518.888	415.193	1.734.305	531.385	1.861.562
09 La Araucanía	119.976	602.010	149.723	698.232	193.697	781.242	259.939	869.535
10 Los Lagos	142.409	744.528	179.413	848.699	234.957	948.809	320.423	1.073.135
11 Aisén del General Carlos Ibáñez del Campo	10.875	50.300	16.266	66.361	21.779	80.501	30.012	91.492
12 Magallanes y de la Antártica Chilena	22.593	89.443	31.829	131.914	41.516	143.198	48.335	150.826
13 Metropolitana de Santiago	671.887	3.153.775	947.202	4.318.097	1.286.486	5.257.937	1.643.892	6.061.185
Total país	1.860.111	8.884.768	2.522.369	11.329.736	3.369.849	13.348.401	4.399.952	15.116.435

(1) Cifras censales reagrupadas de acuerdo con la división político-administrativa actualmente vigente en el país, según D.L. 575 de julio de 1974.

(2) Cifras definitivas eliminando el error de omisión censal. Dicho error fue de 3,8% para 1960 y de 4,8% para 1970.

Fuente: Instituto Nacional de Estadísticas (INE).

Población nacional estimada al 30 de junio de cada año, por sexo (*)

Año	Total	Hombres	Mujeres	Año	Total	Hombres	Mujeres
1990	13.178.782	6.511.708	6.667.074	2001	15.571.679	7.706.752	7.864.927
1991	13.422.010	6.633.582	6.788.428	2002	15.745.583	7.793.208	7.952.375
1992	13.665.241	6.755.455	6.909.786	2003	15.919.479	7.879.658	8.039.821
1993	13.908.473	6.877.330	7.031.143	2004	16.093.378	7.966.110	8.127.268
1994	14.151.708	6.999.206	7.152.502	2005	16.267.278	8.052.564	8.214.714
1995	14.394.940	7.121.081	7.273.859	2006	16.432.674	8.134.314	8.298.360
1996	14.595.504	7.220.924	7.374.580	2007	16.598.074	8.216.068	8.382.006
1997	14.796.076	7.320.768	7.475.308	2008	16.763.470	8.297.819	8.465.651
1998	14.996.647	7.420.612	7.576.035	2009	16.928.873	8.379.571	8.549.302
1999	15.197.213	7.520.454	7.676.759	2010	17.094.270	8.461.322	8.632.948
2000	15.397.784	7.620.300	7.777.484				

(*) Las cifras corresponden a la proyección elaborada a base del último Censo de población del año 2002.

Fuente: Instituto Nacional de Estadísticas (INE).

Tasas brutas de natalidad y mortalidad

Año	Nacidos vivos (1)	Defunciones	Tasas por 1.000 habitantes (2)	
			Natalidad	Mortalidad
1994	285.228	75.445	20,2	5,3
1995	275.760	78.531	19,2	5,5
1996	272.163	79.123	18,6	5,4
1997	265.493	78.472	17,9	5,3
1998	270.790	80.257	18,1	5,4
1999	267.181	81.984	17,6	5,4
2000	260.820	78.814	16,9	5,1
2001	258.523	81.873	16,6	5,3
2002	256.057	81.079	16,0	5,1
2003	248.777	83.672	15,5	5,3
2004	239.834	86.138	15,1	5,4
2005	242.980	86.102	14,9	5,3

(1) Cifras corregidas de los nacidos vivos observados considerando, para cada año, una estimación del registro tardío de nacimientos.

(2) Tasas calculadas sobre la base de los nacidos vivos corregidos y de la población estimada al 30 de junio de cada año, de acuerdo con estimaciones y proyecciones de población INE-CELADE, actualmente vigentes.

Fuente: Instituto Nacional de Estadísticas (INE).

Finanzas Públicas

Estado de operaciones del Gobierno Central Presupuestario, mensual (1) (2)
 Moneda nacional + moneda extranjera
 (Millones de pesos)

Ítem	2008						
	Ley 20.232 (3)	Enero	Febrero	Marzo	Abril	Mayo	Junio
Transacciones que afectan el patrimonio neto							
Ingresos	21.399.651	2.146.872	2.087.947				
Ingresos tributarios netos	16.256.987	1.504.530	1.389.467				
Cobre bruto	2.181.306	211.700	291.954				
Imposiciones previsionales	1.254.114	107.563	104.579				
Donaciones	58.472	4.628	2.903				
Rentas de la propiedad	837.010	231.699	183.882				
Ingresos de operación	439.940	29.449	42.842				
Otros ingresos	371.821	57.303	72.320				
Gastos	14.093.059	1.091.233	1.062.493				
Personal	3.202.838	268.059	256.226				
Bienes y servicios de consumo y producción	1.467.307	74.717	96.744				
Intereses	192.925	28.785	9.479				
Subsidios y donaciones	5.521.012	367.558	391.818				
Prestaciones previsionales (4)	3.707.862	349.718	305.477				
Otros	1.116	2.396	2.749				
Resultado operativo bruto	7.306.593	1.055.639	1.025.454				
Transacciones en activos no financieros							
Adquisición neta de activos no financieros	3.136.219	103.265	167.997				
Venta de activos físicos	32.090	984	774				
Inversión	2.098.222	42.479	87.086				
Transferencias de capital	1.070.086	61.770	81.684				
Total ingresos (5)	21.431.741	2.147.856	2.088.721				
Total gastos (6)	17.261.367	1.195.482	1.231.264				
Préstamo neto/endeudamiento neto	4.170.374	952.374	857.457				
Transacciones en activos financieros (financiamiento)							
Adquisición neta de activos financieros	3.871.328	445.443	778.397				
Préstamos	312.681	-31.880	-1.377				
Otorgamiento de préstamos	486.000	11.900	7.242				
Recuperación de préstamos	173.319	43.780	8.619				
Títulos y valores	3.570.078	426.299	733.797				
Inversión financiera	3.737.923	2.129.993	1.080.448				
Venta de activos financieros	167.845	1.703.694	346.652				
Operaciones de cambio	0	-776	-178				
Caja	-11.432	53.884	47.515				
Fondos especiales - FCC (7) y FEPCDP	0	94.182	-1.350				
Giros	-5	-2.059	-1.370				
Depósitos	5	96.241	20				
Fondos especiales: Ajustes por rezagos y Transferencias (7)	0	-96.267	-9				
Anticipo de gastos	0	0	0				
Pasivos netos incurridos	-299.046	-506.931	-79.060				
Endeudamiento externo neto	-329.670	-280.296	-14				
Endeudamiento	94.208	2.988	412				
Bonos		0	0				
Resto		2.988	412				
Amortizaciones	423.878	283.284	426				
Endeudamiento interno neto	959.627	-146.970	-3.971				
Endeudamiento	1.064.000	0	0				
Bonos		0	0				
Resto		0	0				
Amortizaciones	104.373	146.970	3.971				
Bonos de Reconocimiento	-929.003	-79.665	-75.075				
Financiamiento	4.170.374	952.374	857.457				

(1) El Gobierno Central está constituido por aquellas unidades de gobierno cuya acción abarca todo el territorio nacional.

(2) Los datos aquí presentados corresponden a registros de las transacciones en el momento en que se produce la obligación de efectuar un pago, es decir, se utiliza información a base devengada.

(3) Ley de Presupuestos del Sector Público para el año 2008, publicada en el Diario Oficial del 1 de diciembre de 2007.

(4) Excluye el pago de bonos de reconocimiento, que se clasifica entre las partidas de financiamiento.

(5) Ingresos de Transacciones que afectan el Patrimonio neto más Venta de activos físicos clasificada en Transacciones en Activos No Financieros.

(6) Gastos de Transacciones que afectan el Patrimonio neto más Inversión y Transferencias de capital clasificadas en Transacciones en Activos No Financieros.

(7) Los Giros de Depósitos registran el movimiento devengado del Fondo de Compensación del Cobre por diferencia de precio del mineral, el cual da origen a una operación en el período siguiente. Los ajustes por rezagos corresponden a la diferencia entre el monto devengado y el monto efectivamente girado o depositado en el período.

Fuente: Dirección de Presupuestos, Ministerio de Hacienda.

Pasivos y activos del Gobierno Central

(Saldos al 31 de diciembre de cada año)

	1992	1993	1994	1995	1996	1997	1998	1999
1. Pasivos en pesos (Millones de pesos)	513.034	589.886	591.174	597.264	565.616	556.169	544.887	514.414
1.1 Pagarés Fiscales con Banco Central	412.567	478.031	497.314	504.813	500.713	492.078	470.676	438.960
1.2 Otros (a)	100.467	111.855	93.860	92.452	64.903	64.092	74.211	75.454
2. Activos en pesos (Millones de pesos)	1.668.617	1.850.863	2.192.366	2.436.639	2.563.601	2.667.318	2.729.586	3.066.135
2.1 Activos en pesos sin empresas (b)	1.454.943	1.678.663	2.017.051	2.209.644	2.301.769	2.408.884	2.390.920	2.676.034
2.1.1 Depósitos en Banco Central	86.850	114.653	119.694	110.712	111.935	113.989	114.471	76.017
2.1.2 Papeles del Banco Central	0	0	0	0	0	0	0	0
2.2 Deuda financiera de empresas públicas con el fisco	213.674	172.199	175.316	226.995	261.832	258.434	338.666	390.101
3. Pasivo neto en pesos (Millones de pesos) (1) - (2)	-1.155.583	-1.260.977	-1.601.192	-1.839.374	-1.997.985	-2.111.149	-2.184.699	-2.551.720
4. Pasivos en dólares (Millones de dólares)	12.044	11.706	12.035	10.968	9.786	9.181	8.501	8.702
4.1 Pagarés Fiscales con Banco Central (b)	6.339	6.475	6.659	6.978	6.664	6.654	6.040	5.907
4.2 Deuda Externa	5.705	5.231	5.375	3.990	3.123	2.527	2.461	2.795
5. Activos en dólares (Millones de US\$) (c)	2.516	2.542	3.276	3.647	3.986	4.733	4.109	2.680
5.1 Depósitos en el Banco Central (Millones de dólares)	2.472	2.542	3.276	3.647	3.978	4.733	4.083	2.632
5.2 Papeles del Banco Central (Millones de dólares)	0	0	0	0	0	0	0	0
6. Pasivo neto en dólares (Millones de dólares) (4) - (5)	9.528	9.164	8.758	7.321	5.800	4.448	4.392	6.022
7. Pasivo Financiero Bruto Total (Millones de pesos) (1) + (4)								
8. Activos Financieros Totales (Millones de pesos) (2) + (5)								
9. Pasivo Financiero Neto Total (Millones de pesos) (7) - (8)	5.117.626	5.635.739	5.454.233	5.062.569	4.724.475	4.593.961	4.572.509	5.106.574

(a) Incluye deuda de Corfo.

(b) Cifras excluyen los prepagos por intereses y capital, e incluyen el interés devengado entre el 15 y 31 de diciembre de cada año, ajustes que no están consideradas en las cifras que publica la Dipres. Estos ajustes explican la diferencia con las cifras de deuda del Gobierno Central que se publican en la página web de la Dirección de Presupuestos.

(c) Incluye Fondo de Compensación del Cobre, Fondo de Estabilización del Petróleo, Fondo de Infraestructura e inversiones en moneda extranjera del Gobierno Central.

(*) Cifras preliminares.

Fuentes: Banco Central de Chile, Tesorería General de la República, Contraloría General de la República y Dirección de Presupuestos del Ministerio de Hacienda.

Pasivos y activos del Banco Central de Chile

(Saldos al 31 de diciembre de cada año)

	1992	1993	1994	1995	1996	1997	1998	1999
1. Pasivos (Millones de pesos)	8.079.973	9.089.206	10.660.386	11.284.724	12.047.408	13.986.959	13.319.461	13.175.759
1.1 Documentos emitidos por el Banco Central(a)	5.208.804	5.927.074	7.198.296	8.156.698	9.372.991	10.970.261	10.467.078	11.245.831
1.1.1 Nominales (Millones de pesos)	164.080	28.010	64.170	1.110	3.460	411.000	729.800	1.727.200
1.1.2 En unidades de fomento (Millones de pesos)	4.844.244	5.689.839	6.900.440	7.879.938	9.052.235	10.226.797	8.873.735	8.724.335
1.1.3 Indexados al dólar (Millones de pesos) (b)	298.038	323.148	297.710	304.716	322.071	324.147	922.719	833.816
1.2 Depósitos Fiscales	-97.558	-113.923	-64.024	-29.066	-4.775	8.317	-59.176	-39.520
1.2.1 Moneda Nacional (Millones de pesos)	1.032.144	1.210.487	1.443.662	1.595.391	1.802.540	2.195.628	2.048.914	1.465.105
1.2.2 Moneda Extranjera (Millones de dólares)	86.850	114.653	119.694	110.712	111.935	113.989	114.471	76.017
1.3 Otros (Millones de pesos) (c)	2.472	2.542	3.276	3.647	3.978	4.733	4.083	2.632
2. Activos sin deuda subordinada (Millones de pesos)	0	0	0	0	0	0	0	0
2.1 Reservas Internacionales (Millones de dólares)	7.412.471	8.405.106	9.611.570	10.082.183	10.504.478	11.904.848	11.416.975	11.725.527
2.2 Pagarés Fiscales (Millones de pesos)	9.635	10.219	13.919	15.228	15.805	18.274	16.292	14.946
2.2.1 Moneda Nacional (Millones de pesos)	2.836.107	3.269.085	3.188.276	3.345.790	3.332.508	3.418.402	3.332.356	3.555.967
2.2.2 Moneda Extranjera (Millones de dólares)	412.567	478.031	497.314	504.813	500.713	492.078	470.676	438.960
2.3 Otros (Millones de pesos) (d)	6.339	6.475	6.659	6.978	6.664	6.654	6.040	5.907
3. Pasivo neto total sin deuda subordinada (Millones de pesos) (1) - (2)	0	0	0	0	0	0	0	0
Memo:								
Deuda subordinada ajustada (Millones de pesos) (e)	0	0	0	0	0	0	0	0

(a) Incluye PDBC, PRBC, BCP, BCU, BCD y otros.

(b) Incluye documentos reajustables según dólar observado y dólar acuerdo, extinguiéndose estos últimos a partir del año 2000.

(c) Incluye otros depósitos y obligaciones; más otros valores de otras cuentas del pasivo; más compra de dólares con pacto de retroventa neto; más acuerdo de crédito recíproco; otros pasivos del exterior, excluyendo asignaciones DEG.

(d) Incluye crédito interno neto, excluyendo transferencias fiscales y líneas de crédito a programas de Organismos Internacionales; más aportes a Organismos Internacionales; más otros valores de otros activos sobre el exterior; más otros valores de otras cuentas del activo excluido la pérdida diferida, los "Intereses y descuentos percibidos anticipadamente por venta de pagarés" y la inversión en acciones.

(*) Cifras preliminares.

Fuente: Banco Central de Chile.

Pasivo consolidado, Gobierno Central más Banco Central de Chile (a)

	1992	1993	1994	1995	1996	1997	1998	1999
Pasivo consolidado bruto	9.329.348	10.245.373	11.482.681	11.406.113	11.636.834	12.966.890	12.510.701	13.261.260
Pasivo consolidado neto	3.154.668	3.373.142	2.986.714	2.343.794	2.009.784	1.927.115	1.798.608	2.076.283

(a) La consolidación de las cifras entre el Gobierno Central y el Banco Central elimina aquellas partidas que representan pasivos (activos) para el Gobierno Central y activos (pasivos) para el Banco Central. Estas partidas son los pagarés fiscales con el Banco Central y los depósitos fiscales en el Banco Central.

(*) Cifras preliminares.

Fuentes: Banco Central de Chile, Tesorería General de la República, Contraloría General de la República y Dirección de Presupuestos del Ministerio de Hacienda.

2000	2001	2002	2003	2004	2005 (*)	2006 (*)
513.553	478.525	458.243	616.811	995.525	1.364.448	1.317.575
412.473	375.912	335.065	284.973	235.659	185.704	127.283
101.080	102.614	123.178	331.838	759.866	1.178.745	1.190.292
3.159.348	3.199.550	3.282.336	3.035.877	3.319.806	3.871.122	3.989.793
2.936.941	3.029.240	3.069.108	2.880.979	3.149.281	3.683.346	3.884.458
199.275	278.392	129.422	3.032	2.542	175	818
0	79.928	205.584	79.480	71.530	204.533	90.669
222.407	170.310	213.228	154.898	170.526	187.777	105.335
-2.645.795	-2.721.025	-2.824.093	-2.419.066	-2.324.282	-2.506.674	-2.672.219
8.794	9.200	9.585	10.066	9.348	6.720	5.201
6.213	6.192	5.848	5.364	4.399	2.487	1.030
2.580	3.008	3.737	4.702	4.949	4.233	4.171
1.910	1.197	467	304	891	1.917	10.377
1.910	1.197	460	145	282	193	1.916
0	0	0	0	401	63	0
6.884	8.002	9.118	9.763	8.457	4.803	-5.176
5.549.436	6.515.329	7.286.297	6.650.792	6.228.846	4.819.883	4.097.148

1. Pasivos en pesos (Millones de pesos)
 - 1.1 Pagars Fscale con Banco Central
 - 1.2 Otros (a)
2. Activos en pesos (Millones de pesos)
 - 2.1 Activos en pesos sin empresas (b)
 - 2.1.1 Depósitos en Banco Central
 - 2.1.2 Papeles del Banco Central
 - 2.2 Deuda financiera de empresas públicas con el fisco
3. Pasivo neto en pesos (Millones de pesos) (1) - (2)
4. Pasivos en dólares (Millones de dólares)
 - 4.1 Pagars Fscale con Banco Central (b)
 - 4.2 Deuda Externa
5. Activos en dólares (Millones de US\$) (c)
 - 5.1 Depósitos en el Banco Central (Millones de dólares)
 - 5.2 Papeles del Banco Central (Millones de dólares)
6. Pasivo neto en dólares (Millones de dólares) (4) - (5)
7. Pasivo Financiero Bruto Total (Millones de pesos) (1) + (4)
8. Activos Financieros Totales (Millones de pesos) (2) + (5)
9. Pasivo Financiero Neto Total (Millones de pesos) (7) - (8)

2000	2001	2002	2003	2004	2005 (*)	2006 (*)
14.394.878	15.001.791	14.733.166	14.102.359	13.653.791	13.173.833	12.827.378
12.624.582	13.508.162	13.844.288	13.062.437	12.141.890	10.327.296	8.601.824
1.607.500	2.772.000	3.356.752	3.537.029	3.554.108	3.614.883	3.595.056
10.615.898	8.106.523	6.483.571	5.744.460	5.324.898	4.956.615	4.574.073
862.744	3.130.942	4.243.813	3.818.891	3.209.244	1.700.310	432.695
-461.560	-501.303	-239.848	-37.942	53.640	99.175	1.025.051
1.292.949	1.064.006	456.834	90.131	160.678	175	818
199.275	278.392	129.422	3.032	2.542	193	1.916
1.910	1.197	460	145	282	2.747.361	3.200.502
0	0	0	0	0	11.465.970	12.143.974
12.922.639	14.762.264	15.862.482	13.854.948	12.878.541	16.963	19.428
15.110	14.400	15.351	15.851	16.016	1.464.636	677.664
3.970.658	4.439.109	4.500.821	3.500.556	2.698.361	185.704	127.283
412.473	375.912	335.065	284.973	235.659	2.487	1.030
6.213	6.192	5.848	5.364	4.399	1.278.866	1.083.164
0	0	0	0	0	1.707.863	683.404
0	0	0	0	0	946.674	933.110

1. Pasivos (Millones de pesos)
 - 1.1 Documentos emitidos por el Banco Central(a)
 - 1.1.1 Nominales (Millones de pesos)
 - 1.1.2 En unidades de fomento (Millones de pesos)
 - 1.1.3 Indexados al dólar (Millones de pesos) (b)
 - 1.2 Depósitos Fiscales
 - 1.2.1 Moneda Nacional (Millones de pesos)
 - 1.2.2 Moneda Extranjera (Millones de dólares)
 - 1.3 Otros (Millones de pesos) (c)
2. Activos sin deuda subordinada (Millones de pesos)
 - 2.1 Reservas Internacionales (Millones de dólares)
 - 2.2 Pagars Fscale (Millones de pesos)
 - 2.2.1 Moneda Nacional (Millones de pesos)
 - 2.2.2 Moneda Extranjera (Millones de dólares)
 - 2.3 Otros (Millones de pesos) (d)
3. Pasivo neto total sin deuda subordinada (Millones de pesos) (1) - (2)

Memo:

Deuda subordinada ajustada (Millones de pesos) (e)

2000	2001	2002	2003	2004	2005	2006
14.680.707	15.934.077	16.856.224	17.082.983	16.727.407	16.192.873	15.131.141
2.768.653	2.769.692	2.541.933	3.680.284	3.185.481	1.670.973	-4.755.762

Pasivo consolidado bruto
Pasivo consolidado neto

Sector Externo *

(*) Para consultas sobre esta información dirigirse a: sectorexterno@bcentral.cl

Balanza de Pagos**Balanza de pagos (4)**

(Millones de dólares)

Especificación	2001	2002	2003	2004	2005	2006	2007
I. Cuenta corriente	-1.100,2	-580,0	-778,7	2.074,5	1.448,9	6.838,2	7.199,7
A. Bienes y servicios	999,2	1.684,1	3.105,0	8.839,3	10.153,1	21.958,9	22.491,4
Bienes	1.843,5	2.385,6	3.722,9	9.585,2	10.774,6	22.586,9	23.652,9
Exportaciones	18.271,8	18.179,8	21.664,2	32.520,3	41.266,9	58.485,5	67.643,8
Importaciones	-16.428,3	-15.794,2	-17.941,2	-22.935,2	-30.492,3	-35.898,6	-43.990,9
Servicios	-844,2	-701,5	-618,0	-745,9	-621,4	-628,1	-1.161,6
Créditos	4.138,4	4.385,5	5.069,5	6.033,7	7.134,0	7.824,3	8.785,5
Débitos	-4.982,6	-5.087,0	-5.687,5	-6.779,6	-7.755,5	-8.452,4	-9.947,1
B. Renta	-2.526,2	-2.846,7	-4.488,7	-7.836,7	-10.487,1	-18.418,2	-18.265,5
Remuneración de empleados	-3,8	-3,5	-3,5	-3,6	-3,2	-3,2	-3,2
Renta de la inversión	-2.522,4	-2.843,2	-4.485,2	-7.833,1	-10.483,9	-18.415,0	-18.262,3
Renta procedente de inversión directa (1)	-1.604,4	-2.157,9	-3.959,3	-7.279,7	-10.353,3	-18.869,7	-19.747,4
En el extranjero	645,5	289,1	652,0	951,1	1.063,1	1.120,9	2.006,4
En Chile	-2.249,9	-2.447,0	-4.611,3	-8.230,8	-11.416,3	-19.990,7	-21.753,8
Renta procedente de inversión de cartera	-501,5	-459,4	-367,8	-546,3	-167,2	307,3	1.142,9
Dividendos	-118,2	-92,7	148,0	-72,4	321,0	651,4	1.058,5
Intereses	-383,3	-366,6	-515,8	-473,9	-488,2	-344,0	84,4
Renta procedente de otra inversión	-416,4	-226,0	-158,1	-7,1	36,6	147,4	342,2
Crédito	775,7	560,8	439,5	429,5	615,5	1.076,4	1.278,0
Débito	-1.192,1	-786,8	-597,6	-436,5	-578,9	-929,0	-935,9
C. Transferencias corrientes	426,8	582,5	605,0	1.071,9	1.782,9	3.297,5	2.973,8
Créditos	713,0	954,3	901,1	1.411,0	2.199,2	3.801,1	3.574,2
Débitos	-286,2	-371,7	-296,1	-339,1	-416,3	-503,6	-600,4
II. Cuenta de capital y financiera	1.957,9	1.518,7	1.511,1	-1.804,9	-124,8	-7.040,8	-6.206,6
A. Cuenta de capital	0,0	83,0	0,0	5,1	41,2	13,3	15,7
B. Cuenta financiera	1.957,9	1.435,7	1.511,1	-1.810,0	-166,1	-7.054,1	-6.222,3
Inversión directa	2.590,0	2.206,8	2.701,2	5.609,6	4.801,1	4.482,1	10.627,0
En el extranjero (activos)	-1.609,7	-343,2	-1.606,3	-1.563,1	-2.182,7	-2.875,6	-3.830,3
Acciones y otras participaciones en el capital	-1.111,3	309,6	-587,8	-506,5	-762,5	-1.006,9	-1.079,5
Utilidades reinvertidas	-330,6	-231,3	-546,8	-824,3	-945,7	-956,3	-1.777,3
Otro capital	-167,8	-421,4	-471,6	-232,3	-474,5	-912,4	-973,6
En Chile (pasivos)	4.199,8	2.549,9	4.307,4	7.172,7	6.983,8	7.357,7	14.457,3
Acciones y otras participaciones en el capital	3.423,9	1.309,2	1.546,4	1.242,9	781,2	1.957,5	4.692,8
Utilidades reinvertidas	1.104,6	1.366,6	3.335,2	5.951,6	6.539,0	7.219,9	9.784,1
Otro capital	-328,8	-125,9	-574,2	-21,8	-336,5	-1.819,7	-19,6
Inversión de cartera	139,3	-2.317,3	-2.645,3	-3.308,5	-2.832,9	-10.074,4	-15.763,1
Activos	-1.386,0	-3.315,8	-4.699,0	-4.430,2	-4.227,2	-10.850,9	-15.389,8
Pasivos	1.525,3	998,5	2.053,7	1.121,8	1.394,3	776,5	-373,3
Instrumentos financieros derivados	-85,7	-123,7	117,8	-84,0	-62,5	303,8	511,1
Activos	1.032,2	1.788,4	1.840,2	638,9	1.244,4	1.500,8	2.650,3
Pasivos	-1.117,9	-1.912,1	-1.722,4	-722,9	-1.307,0	-1.196,9	-2.139,2
Otra inversión (2)	-1.281,8	1.868,5	971,8	-4.217,9	-356,0	231,9	-4.811,4
Activos	-1.325,8	1.140,6	-571,4	-3.388,6	-2.384,2	-3.973,7	-11.628,4
Créditos comerciales	-396,6	685,5	-996,0	-1.600,5	-1.584,1	-1.379,2	-2.500,9
Préstamos	-193,1	427,0	43,6	0,4	-4,8	-243,0	-727,6
Moneda y depósitos	647,8	28,1	441,1	-1.788,5	-795,4	-2.351,5	-8.399,8
Otros activos	-1.383,9	0,0	-60,1	0,0	0,0	0,0	0,0
Pasivos	44,0	727,9	1.543,2	-829,3	2.028,2	4.205,6	6.817,0
Créditos comerciales	-261,6	-59,6	-34,9	831,2	436,7	1.713,2	1.484,2
Préstamos (3)	317,6	777,1	1.459,5	-1.576,4	1.617,3	2.468,6	5.341,3
Monedas y depósitos	34,9	12,3	120,8	-90,8	-26,4	26,7	-7,6
Otros pasivos	-46,9	-1,9	-2,2	6,7	0,6	-2,9	-0,9
Activos de reserva	596,1	-198,6	365,6	190,8	-1.715,7	-1.997,4	3.214,1
III. Errores y omisiones	-857,7	-938,7	-732,3	-269,6	-1.324,1	202,6	-993,1
Memorándum							
Saldo de balanza de pagos	-596,1	198,6	-365,6	-190,8	1.715,7	1.997,4	-3.214,1
Cuenta capital y financiera excluyendo activos de reserva	1.361,8	1.717,3	1.145,5	-1.995,7	1.590,9	-5.043,3	-9.420,7
(1) Incluye intereses:							
En el exterior:	58,7	12,2	2,0	11,6	29,9	46,8	33,4
En Chile	-286,7	-262,1	-122,6	-203,0	-148,1	-54,4	-96,9
(2) Flujos netos de corto plazo	-1.088,0	2.172,0	1.559,2	-2.959,7	-2.923,3	-1.733,2	-9.684,1
Activos	-648,7	1.073,3	-443,0	-3.500,2	-2.344,9	-3.897,8	-11.406,5
Pasivos	-439,4	1.098,6	2.002,2	540,5	-578,5	2.164,5	1.722,4
(3) Flujos netos de pasivos por préstamos de mediano plazo (incluye aquellos considerados inversión directa y créditos comerciales)							
Desembolsos	4.375,0	5.404,1	5.015,6	5.881,0	9.041,7	12.331,8	13.145,8
Amortizaciones	-4.363,9	-6.189,7	-5.784,0	-7.666,3	-6.794,3	-11.504,1	8.106,4
Prepagos	-1.695,2	-2.600,0	-1.539,0	-3.707,4	-1.889,9	-3.315,5	-2.072,7

(4) Cifras actualizadas de balanza de pagos, elaboradas en conformidad con los criterios metodológicos establecidos en la quinta edición del *Manual de Balanza de Pagos* del FMI. Por lo anterior, estas cifras no son estrictamente comparables con las publicadas hasta mayo del 2002, las que fueron elaboradas siguiendo preferentemente los criterios metodológicos de la cuarta edición del mencionado *Manual*. Para obtener información acerca de las principales diferencias entre las series, consultar la publicación *Balanza de Pagos de Chile 1996-2001* del Banco Central de Chile.

Balanza de pagos (4) (Continuación)

(Millones de dólares)

Especificación	2003				2004				2005			
	I trim.	II trim.	III trim.	IV trim.	I trim.	II trim.	III trim.	IV trim.	I trim.	II trim.	III trim.	IV trim.
I. Cuenta corriente	111,9	-314,5	-596,9	20,8	737,0	735,1	-15,6	618,0	487,2	437,4	-505,6	1.030,0
A. Bienes y servicios	984,9	625,1	365,9	1.129,1	2.437,6	2.312,6	1.684,8	2.404,2	2.572,3	2.503,0	1.889,8	3.188,1
Bienes	1.129,3	841,5	604,3	1.147,7	2.527,5	2.584,3	1.974,5	2.498,9	2.681,2	2.770,5	2.062,5	3.260,5
Exportaciones	5.343,1	5.316,0	5.160,2	5.844,9	7.508,5	7.899,1	8.114,1	8.998,7	9.422,7	10.155,9	10.160,7	11.527,6
Importaciones	-4.213,8	-4.474,4	-4.555,9	-4.697,2	-4.981,0	-5.314,7	-6.139,6	-6.499,8	-6.741,5	-7.385,4	-8.098,2	-8.267,2
Servicios	-144,4	-216,5	-238,4	-18,6	-89,9	-271,7	-289,6	-94,6	-108,9	-267,5	-172,7	-72,4
Créditos	1.271,6	1.167,4	1.194,6	1.435,9	1.460,6	1.377,7	1.473,2	1.722,3	1.798,6	1.652,6	1.733,3	1.949,5
Débitos	-1.416,0	-1.383,9	-1.433,0	-1.454,6	-1.550,5	-1.649,4	-1.762,8	-1.816,9	-1.907,5	-1.920,1	-1.906,0	-2.021,9
B. Renta	-1.002,9	-1.073,9	-1.106,8	-1.305,0	-1.854,1	-1.973,1	-1.949,0	-2.060,4	-2.384,5	-2.482,2	-2.798,0	-2.822,3
Remuneración de empleados	-0,8	-0,9	-0,9	-0,9	-0,9	-0,9	-0,9	-0,9	-0,8	-0,8	-0,8	-0,8
Renta de la inversión	-1.002,1	-1.073,0	-1.105,9	-1.304,1	-1.853,2	-1.972,2	-1.948,1	-2.059,5	-2.383,7	-2.481,4	-2.797,2	-2.821,5
Renta procedente de inversión directa (1)	-890,0	-894,3	-975,6	-1.199,4	-1.769,8	-1.764,0	-1.771,0	-1.974,9	-2.280,6	-2.384,8	-2.709,8	-2.978,1
En el extranjero	163,3	163,2	162,8	162,8	235,5	236,9	237,4	241,3	239,3	241,3	262,2	282,6
En Chile	-1.053,2	-1.057,5	-1.138,4	-1.362,2	-2.005,3	-2.000,9	-2.008,4	-2.216,1	-2.539,6	-2.644,1	-2.971,9	-3.260,7
Renta procedente de inversión de cartera	-94,6	-113,1	-119,7	-40,4	-75,3	-185,7	-189,4	-96,0	-96,6	-163,8	-69,5	162,7
Dividendos	31,0	3,9	59,1	54,0	6,3	-97,1	-20,0	38,4	26,4	-49,3	87,3	256,6
Intereses	-125,6	-117,0	-178,8	-94,4	-81,5	-88,6	-169,4	-134,4	-123,0	-114,4	-156,9	-93,9
Renta procedente de otra inversión	-17,6	-65,6	-10,6	-64,2	-8,2	-22,5	12,3	11,3	-6,6	67,2	-17,9	-6,1
Crédito	121,1	111,5	101,6	105,4	95,1	101,3	108,3	124,8	134,3	155,2	158,1	167,8
Débito	-138,6	-177,1	-112,2	-169,6	-103,2	-123,8	-96,1	-113,4	-140,9	-88,1	-176,1	-173,9
C. Transferencias corrientes	129,9	134,3	144,1	196,6	153,5	395,5	248,6	274,2	299,4	416,6	402,6	664,2
Créditos	201,7	211,7	207,3	280,3	246,0	480,0	334,7	350,4	396,6	498,1	531,3	773,3
Débitos	-71,8	-77,4	-63,2	-83,7	-92,5	-84,5	-86,1	-76,1	-97,1	-81,4	-128,7	-109,0
II. Cuenta de capital y financiera	-95,4	-237,2	815,6	1.028,1	-573,9	-988,1	875,0	-1.117,9	-634,3	482,6	562,8	-535,9
A. Cuenta de capital	0,0	0,0	0,0	0,0	5,1	0,0	0,0	0,0	2,7	2,7	2,7	33,2
B. Cuenta financiera	-95,4	-237,2	815,6	1.028,1	-579,0	-988,1	875,0	-1.117,9	-637,0	479,9	560,1	-569,1
Inversión directa	658,7	1.026,2	587,9	428,3	1.722,6	493,2	3.070,2	323,5	652,3	1.819,7	1.577,8	751,3
En el extranjero (activos)	-461,1	-138,2	-552,9	-454,1	-263,9	-245,4	-255,2	-798,6	-565,0	-378,1	-511,6	-728,0
Acciones y otras participaciones en el capital	-114,1	15,4	-348,2	-140,9	37,9	-49,9	70,7	-565,3	-107,6	-123,1	-184,7	-347,1
Utilidades reinvertidas	-151,8	-127,5	-139,8	-127,8	-223,2	-223,0	-225,3	-152,8	-255,5	-244,3	-237,5	-208,5
Otro capital	-195,2	-26,1	-64,9	-185,3	-78,6	27,4	-100,7	-80,5	-201,9	-10,8	-89,4	-172,4
En Chile (pasivos)	1.119,8	1.164,4	1.140,9	882,4	1.986,5	738,7	3.325,4	1.122,1	1.217,3	2.197,8	2.089,4	1.479,3
Acciones y otras participaciones en el capital	225,7	579,3	533,7	207,6	79,1	22,2	700,7	440,9	-713,4	386,2	310,3	798,1
Utilidades reinvertidas	956,0	840,4	745,8	792,9	1.742,2	1.075,2	1.679,3	1.454,9	1.823,5	1.798,4	2.144,3	772,9
Otro capital	-62,0	-255,4	-138,6	-118,2	165,2	-358,7	945,5	-773,8	107,2	13,2	-365,2	-91,7
Inversión de cartera	659,3	-1.176,5	-1.318,1	-809,9	-350,4	-1.455,0	-1.142,6	-360,4	163,6	-770,7	-1.446,9	-778,9
Activos	-444,0	-1.115,8	-1.378,0	-1.761,1	-1.287,2	-1.059,8	-787,7	-1.295,5	70,0	-863,1	-1.557,5	-1.876,6
Pasivos	1.103,3	-60,7	59,9	951,2	936,8	-395,2	-354,9	93,1	93,6	92,4	110,6	1.097,7
Instrumentos financieros derivados	-35,7	-10,7	71,3	92,9	140,7	-48,7	-109,7	-66,3	-76,6	-127,6	65,6	76,1
Activos	515,1	537,7	490,9	296,5	290,3	185,8	85,8	77,0	275,9	216,7	356,7	395,2
Pasivos	-550,8	-548,4	-419,6	-203,6	-149,5	-234,6	-195,5	-143,3	-352,5	-344,3	-291,1	-319,1
Otra inversión (2)	-408,3	-1.352,8	1.530,7	1.202,2	-2.000,7	46,9	-1.079,1	-1.185,1	-1.751,5	1.169,8	-600,0	825,7
Activos	-634,2	-1.194,6	775,2	482,2	-1.566,3	-73,8	-611,0	-1.137,6	-2.168,4	793,6	-1.278,3	268,9
Créditos comerciales	-626,2	-611,6	282,9	-41,1	-624,4	-33,4	-377,0	-565,6	-195,4	78,4	-703,6	-763,5
Préstamos	55,0	-47,5	-12,7	48,8	31,2	-42,7	63,9	-52,0	-16,7	-6,5	4,2	14,1
Moneda y depósitos	-63,0	-535,4	565,1	474,4	-973,1	2,4	-297,9	-519,9	-1.956,3	721,7	-578,9	1.018,2
Otros activos	0,0	0,0	-60,1	0,0	0,0	0,0	0,0	0,0	0,0	0,0	0,0	0,0
Pasivos	225,9	-158,2	755,5	720,1	-434,4	120,7	-468,1	-47,5	416,9	376,2	678,3	556,8
Créditos comerciales	119,9	-47,2	-152,6	45,0	179,1	386,8	60,7	204,6	-525,3	266,4	771,7	-76,1
Préstamos (3)	64,1	-134,0	892,2	637,1	-556,7	-252,1	-513,2	-254,4	991,6	92,6	-80,8	613,9
Monedas y depósitos	46,7	25,6	17,6	30,9	-55,2	-10,2	-14,2	-11,2	-41,9	17,2	-6,6	4,9
Otros pasivos	-4,8	-2,7	-1,8	7,1	-1,6	-3,8	-1,4	13,5	-7,4	0,0	-6,0	14,0
Activos de reserva	-969,3	1.276,6	-56,2	114,5	-91,3	-24,5	136,2	170,4	375,2	-1.611,3	963,6	-1.443,2
III. Errores y omisiones	-16,6	551,8	-218,7	-1.048,9	-163,0	253,0	-859,4	499,9	147,1	-920,0	-57,2	-494,1
Memorándum												
Saldo de balanza de pagos	969,3	-1.276,6	56,2	-114,5	91,3	24,5	-136,2	-170,4	-375,2	1.611,3	-963,6	1.443,2
Cuenta capital y financiera excluyendo activos de reserva	873,9	-1.513,8	871,8	913,6	-482,6	-963,6	738,8	-1.288,3	-1.009,5	2.093,9	-400,8	907,3
(1) Incluye intereses:												
En el exterior:	0,8	0,7	0,3	0,3	0,7	2,0	2,6	6,4	0,8	1,0	3,8	24,3
En Chile	-17,5	-25,5	-26,1	-53,6	-33,5	-55,6	-26,9	-87,0	-48,5	-38,5	-25,3	-35,8
(2) Flujos netos de corto plazo	-143,9	-807,4	1.097,7	1.412,7	-1.551,9	448,2	-805,3	-1.050,7	-2.134,2	187,3	-1.180,3	203,8
Activos	-581,6	-1.209,9	815,5	533,0	-1.616,6	-34,2	-658,0	-1.191,5	-2.149,1	782,6	-1.278,9	300,6
Pasivos	437,7	402,5	282,3	879,7	64,7	482,4	-147,3	140,7	15,0	-595,3	98,6	-96,8
(3) Flujos netos de pasivos por préstamos de mediano plazo (incluye aquellos considerados inversión directa y créditos comerciales)												
Desembolsos	847,0	1.141,4	1.492,9	1.534,3	927,1	1.362,5	1.654,1	1.937,3	1.694,0	2.465,6	1.980,9	2.901,1
Amortizaciones	-985,2	-1.903,6	-1.131,3	-1.764,0	-1.530,5	-1.993,3	-1.276,5	-2.866,1	-1.237,6	-1.523,3	-1.695,6	-2.337,9
Prepagos	-261,0	-501,0	-229,0	-548,0	-967,4	-903,0	-331,0	-1.506,0	-104,0	-294,0	-711,0	-780,9

(4) Cifras actualizadas de balanza de pagos, elaboradas en conformidad con los criterios metodológicos establecidos en la quinta edición del *Manual de Balanza de Pagos* del FMI. Por lo anterior, estas cifras no son estrictamente comparables con las publicadas hasta mayo del 2002, las que fueron elaboradas siguiendo preferentemente los criterios metodológicos de la cuarta edición del mencionado Manual. Para obtener información acerca de las principales diferencias entre las series, consultar la publicación *Balanza de Pagos de Chile 1996-2001* del Banco Central de Chile.

Balanza de pagos (4) (Continuación)

(Millones de dólares)

Especificación	2006				2007			
	I trim.	II trim.	III trim.	IV trim.	I trim.	II trim.	III trim.	IV trim.
I. Cuenta corriente	1.689,5	2.379,9	1.394,0	1.374,7	3.762,5	2.367,1	368,2	701,9
A. Bienes y servicios	5.248,4	6.298,5	5.875,2	4.536,8	6.971,2	7.372,5	4.482,6	3.665,1
Bienes	5.378,9	6.500,0	6.122,6	4.585,4	7.220,0	7.795,9	4.781,3	3.855,6
Exportaciones	13.766,6	15.293,5	15.503,6	13.921,7	16.618,7	18.293,5	16.271,7	16.459,9
Importaciones	-8.387,7	-8.793,6	-9.381,0	-9.336,3	-9.398,6	-10.497,5	-11.490,4	-12.604,3
Servicios	-130,5	-201,5	-247,4	-48,6	-248,9	-423,4	-298,8	-190,5
Créditos	2.027,7	1.862,6	1.811,1	2.123,0	2.174,9	1.989,8	2.184,1	2.436,8
Débitos	-2.158,2	-2.064,1	-2.058,5	-2.171,6	-2.423,7	-2.413,2	-2.482,8	-2.627,3
B. Renta	-3.954,9	-5.091,6	-5.178,6	-4.193,0	-3.633,5	-5.930,6	-4.972,0	-3.729,4
Remuneración de empleados	-0,8	-0,8	-0,8	-0,8	-0,8	-0,8	-0,8	-0,8
Renta de la inversión	-3.954,1	-5.090,8	-5.177,8	-4.192,2	-3.632,7	-5.929,8	-4.971,2	-3.728,6
Renta procedente de inversión directa (1)	-3.892,1	-5.025,1	-5.187,8	-4.764,8	-3.888,9	-6.070,1	-5.458,1	-4.330,2
En el extranjero	223,4	285,6	262,9	349,0	500,0	506,4	498,7	501,4
En Chile	-4.115,5	-5.310,7	-5.450,7	-5.113,8	-4.388,9	-6.576,5	-5.956,8	-4.831,5
Renta procedente de inversión de cartera	-56,0	-115,6	11,6	467,4	186,1	120,0	390,3	446,5
Dividendos	97,0	-40,9	87,1	508,1	258,7	139,9	315,4	344,4
Intereses	-153,1	-74,6	-75,6	-40,7	-72,6	-19,9	74,9	102,1
Renta procedente de otra inversión	-6,0	49,9	-1,6	105,2	70,2	20,3	96,6	155,1
Crédito	205,6	263,5	287,8	319,5	276,9	292,9	323,6	384,6
Débito	-211,7	-213,6	-289,4	-214,3	-206,7	-272,6	-227,1	-229,5
C. Transferencias corrientes	396,1	1.173,0	697,4	1.031,0	424,8	925,2	857,6	766,1
Créditos	500,4	1.275,1	827,2	1.198,4	557,3	1.023,6	1.032,2	961,0
Débitos	-104,3	-102,1	-129,7	-167,4	-132,5	-98,4	-174,6	-194,9
II. Cuenta de capital y financiera	-1.281,5	-1.985,2	-1.461,3	-2.312,9	-2.504,7	-1.792,3	283,6	-2.193,2
A. Cuenta de capital	3,4	2,7	2,9	4,3	4,5	3,4	2,9	4,9
B. Cuenta financiera	-1.284,9	-1.987,9	-1.464,1	-2.317,2	-2.509,2	-1.795,7	280,7	-2.198,1
Inversión directa	2.875,4	-604,9	2.347,0	-135,4	3.014,7	2.290,2	2.785,8	2.536,3
En el extranjero (activos)	-751,4	-692,4	-462,5	-969,3	-505,8	-942,7	-1.260,3	-1.121,6
Acciones y otras participaciones en el capital	-333,3	104,6	9,2	-787,4	78,6	-206,0	-335,7	-616,3
Utilidades reinvertidas	-200,9	-229,8	-229,5	-296,2	-483,3	-467,5	-486,9	-339,6
Otro capital	-217,2	-567,3	-242,2	114,3	-101,1	-269,2	-437,6	-165,7
En Chile (pasivos)	3.626,8	87,5	2.809,5	833,9	3.520,6	3.232,8	4.046,0	3.657,9
Acciones y otras participaciones en el capital	445,2	-368,9	530,7	1.350,6	807,2	391,3	890,3	2.604,0
Utilidades reinvertidas	3.225,0	1.637,4	2.542,5	-185,0	2.776,2	2.938,1	3.010,1	1.059,8
Otro capital	-43,4	-1.181,0	-263,6	-331,7	-62,8	-96,6	145,7	-5,9
Inversión de cartera	-2.314,2	-1.652,2	-4.521,1	-1.587,0	-5.204,3	-2.374,1	-5.247,5	-2.937,2
Activos	-2.358,2	-2.243,4	-4.420,9	-1.828,5	-5.293,8	-2.549,5	-4.637,0	-2.909,5
Pasivos	44,0	591,2	-100,2	241,5	89,5	175,4	-610,5	-27,8
Instrumentos financieros derivados	107,9	7,7	83,9	104,4	-11,2	169,7	128,8	223,7
Activos	314,6	598,1	321,2	266,9	520,7	551,8	607,7	970,1
Pasivos	-206,7	-590,4	-237,3	-162,5	-531,9	-382,1	-478,9	-746,3
Otra inversión (2)	-3.025,1	1.682,3	551,1	1.023,6	-4.430,7	656,6	662,1	-1.699,4
Activos	-4.352,0	-505,0	644,3	239,0	-2.882,1	-2.458,0	-2.322,7	-3.965,6
Créditos comerciales	-1.207,7	-860,0	630,0	58,5	-1.061,2	-951,2	-157,8	-330,7
Préstamos	7,4	-57,1	-71,1	-122,3	-247,7	-250,4	-100,8	-128,7
Moneda y depósitos	-3.151,7	412,0	85,4	302,7	-1.573,1	-1.256,3	-2.064,1	-3.506,3
Otros activos	0,0	0,0	0,0	0,0	0,0	0,0	0,0	0,0
Pasivos	1.326,9	2.187,3	-93,3	784,6	-1.548,6	3.114,6	2.984,8	2.266,2
Créditos comerciales	628,6	417,4	485,8	181,4	-511,2	1.002,8	834,6	158,0
Préstamos (3)	670,1	1.636,5	-430,5	592,4	-1.027,2	2.115,8	2.138,1	2.114,7
Monedas y depósitos	30,0	142,9	-145,9	-0,3	-9,4	4,4	15,0	-17,6
Otros pasivos	-1,8	-9,4	-2,7	11,0	-0,8	-8,4	-2,8	11,1
Activos de reserva	1.071,1	-1.420,7	74,9	-1.722,8	4.122,2	-2.538,1	1.951,5	-321,5
III. Errores y omisiones	-408,0	-394,7	67,2	938,2	-1.257,8	-574,9	-651,8	1.491,3
Memorándum								
Saldo de balanza de pagos	-1.071,1	1.420,7	-74,9	1.722,8	-4.122,2	2.538,1	-1.951,5	321,5
Cuenta capital y financiera excluyendo activos de reserva	-2.352,6	-564,5	-1.536,2	-590,1	-6.626,9	745,8	-1.667,9	-1.871,7
(1) Incluye intereses:								
En el exterior:	4,7	2,8	3,8	35,4	6,7	13,1	5,5	8,1
En Chile	-38,6	-14,5	-0,4	-0,8	-21,1	-26,5	-21,1	-28,1
(2) Flujos netos de corto plazo	-4.762,1	656,2	1.072,3	1.300,4	-4.381,8	-1.127,4	-1.260,2	-2.914,7
Activos	-4.358,5	-485,8	668,6	277,9	-2.821,2	-2.424,5	-2.227,3	-3.933,5
Pasivos	-403,5	1.141,9	403,8	1.022,4	-1.560,6	1.297,0	967,1	1.018,8
(3) Flujos netos de pasivos por préstamos de mediano plazo								
(Incluye aquellos considerados inversión directa y créditos comerciales)								
Desembolsos	3.660,4	2.905,6	3.123,3	2.642,7	2.175,5	3.681,7	3.982,7	3.305,9
Amortizaciones	-1.986,7	-2.678,0	-3.782,2	-3.057,2	2.196,2	2.000,3	1.847,5	2.062,4
Prepagos	-95,8	-783,0	-1.632,4	-804,3	-850,7	-1.012,9	-149,9	-59,2

(4) Cifras actualizadas de balanza de pagos, elaboradas en conformidad con los criterios metodológicos establecidos en la quinta edición del *Manual de Balanza de Pagos* del FMI. Por lo anterior, estas cifras no son estrictamente comparables con las publicadas hasta mayo del 2002, las que fueron elaboradas siguiendo preferentemente los criterios metodológicos de la cuarta edición del mencionado Manual. Para obtener información acerca de las principales diferencias entre las series, consultar la publicación *Balanza de Pagos de Chile 1996-2001* del Banco Central de Chile.

Cuenta financiera de la balanza de pagos

(Millones de dólares)

Especificación	2001	2002	2003	2004	2005	2006	2007
Cuenta financiera	1.957,9	1.435,7	1.511,1	-1.810,0	-166,1	-7.054,1	-6.222,3
Inversión directa	2.590,0	2.206,8	2.701,1	5.609,6	4.801,1	4.482,1	10.627,0
En el exterior (activo)	-1.609,7	-343,1	-1.606,4	-1.563,1	-2.182,7	-2.875,6	-3.830,3
Participación en el capital	-1.111,3	309,6	-587,8	-506,5	-762,5	-1.006,9	-1.079,5
Créditos	1.156,9	1.793,4	756,1	934,8	970,8	541,5	726,9
Débitos	-2.268,3	-1.483,7	-1.344,0	-1.441,3	-1.733,3	-1.548,4	-1.806,4
Otro capital	-167,8	-421,4	-471,6	-232,3	-474,5	-912,4	-973,6
Créditos	581,1	449,4	328,9	1.040,8	828,0	1.480,5	939,4
Débitos	-748,8	-870,8	-800,4	-1.273,1	-1.302,5	-2.392,9	-1.913,0
Reinversión neta	-330,6	-231,3	-546,9	-824,3	-945,7	-956,3	-1.777,3
En Chile (pasivos)	4.199,8	2.549,9	4.307,4	7.172,7	6.983,8	7.357,7	14.457,3
Participación en el capital	3.423,9	1.309,2	1.546,4	1.242,9	781,2	1.957,5	4.692,8
Ingresos (créditos)	4.672,1	3.196,4	2.259,9	4.874,8	3.367,7	4.504,6	7.011,4
Reexportación (débitos)	-1.248,2	-1.887,3	-713,5	-3.631,9	-2.586,4	-2.547,1	-2.318,6
Otro capital	-328,8	-125,9	-574,2	-21,8	-336,5	-1.819,7	-19,6
Desembolsos (créditos)	594,2	1.426,2	590,3	1.582,1	644,1	345,8	396,6
Amortización (débitos)	-923,0	-1.552,1	-1.164,5	-1.603,9	-980,5	-2.165,5	-416,2
Reinversión neta	1.104,6	1.366,6	3.335,2	5.951,6	6.539,0	7.219,9	9.784,1
Inversión de cartera	139,3	-2.317,3	-2.645,2	-3.308,5	-2.832,9	-10.074,4	-15.763,1
Activos (1)	-1.386,0	-3.315,8	-4.698,9	-4.430,2	-4.227,2	-10.850,9	-15.389,8
Títulos de participación en el capital	-2.094,0	-3.272,1	-4.853,5	-3.204,9	-4.024,5	-3.000,4	-9.596,6
Títulos de deuda	708,0	-43,7	154,6	-1.225,3	-202,7	-7.850,5	-5.793,2
Bonos y pagarés	740,3	-434,1	-8,4	-130,5	-139,4	-942,6	-10.737,2
Instrumentos del mercado monetario	-32,3	390,4	163,0	-1.094,8	-63,2	-6.907,9	4.944,0
Pasivos (2)	1.525,3	998,5	2.053,7	1.121,8	1.394,3	776,5	-373,3
Títulos de participación en el capital	-217,1	-320,3	317,7	7,6	1.570,6	-193,8	404,1
Títulos de deuda	1.742,4	1.318,8	1.735,9	1.114,2	1.114,2	970,2	-777,4
Bonos y pagarés	1.742,4	1.318,8	1.735,9	1.114,2	-176,4	931,6	-873,2
Instrumentos del mercado monetario			0,0	0,0	0,0	38,6	95,8
Instrumentos financieros derivados	-85,7	-123,7	117,8	-84,0	-62,5	303,8	511,1
Activos	1.032,2	1.788,4	1.840,2	638,9	1.244,4	1.500,8	2.650,3
Pasivos	-1.117,9	-1.912,1	-1.722,4	-722,9	-1.307,0	-1.196,9	-2.139,2
Otra inversión	-1.281,8	1.868,5	971,8	-4.217,9	-356,0	231,9	-4.811,4
Activos	-1.325,8	1.140,6	-571,4	-3.388,6	-2.384,2	-3.973,7	-11.628,4
Créditos comerciales	-396,6	685,5	-996,0	-1.600,5	-1.584,1	-1.379,2	-2.500,9
Préstamos	-193,1	427,0	43,6	0,4	-4,8	-243,0	-727,6
Monedas y depósitos	647,8	28,1	441,1	-1.788,5	-795,4	-2.351,5	-8.399,8
Otros activos	-1.383,9	0,0	-60,1	0,0	0,0	0,0	0,0
Pasivos	44,0	727,9	1.543,2	-829,3	2.028,2	4.205,6	6.816,9
Créditos comerciales	-261,6	-59,6	-34,9	831,2	436,7	1.713,2	1.484,1
Préstamos	317,6	777,1	1.459,5	-1.576,4	1.617,3	2.468,6	5.341,3
Monedas y depósitos	34,9	12,3	120,8	-90,8	-26,4	26,7	-7,6
Otros pasivos	-46,9	-1,9	-2,2	6,7	0,6	-2,9	-0,9
Activos de reserva	596,1	-198,6	365,6	190,8	-1.715,7	-1.997,4	3.214,1
Memorándum							
Cuenta financiera excluyendo activos de reserva	1.361,8	1.634,3	1.145,5	-2.000,8	1.549,6	-5.056,6	-9.436,5
(1) Inversión de cartera (activos)	-1.386,0	-3.315,8	-4.698,9	-4.430,3	-4.227,2	-10.850,9	-15.389,8
Bancos	1.209,2	362,8	-89,5	-74,4	-45,5	78,1	-60,6
Créditos	1.397,0	760,4	130,3	87,4	313,0	2.989,5	2.320,9
Débitos	-187,8	-397,5	-219,7	-161,8	-358,5	-2.911,4	-2.381,5
Fondos de pensiones	-1.249,2	-1.473,9	-3.855,2	-2.489,1	-2.835,5	-480,6	-3.611,0
Créditos	6.969,2	9.627,2	10.103,0	11.886,1	9.089,5	16.094,2	19.060,8
Débitos	-8.218,3	-11.101,1	-13.958,2	-14.315,2	-11.925,0	-16.514,8	-22.611,8
Fondos mutuos, de inversión y cias. de seguros	-165,2	-324,5	-175,9	-404,9	-900,4	-1.937,8	-2.926,0
Créditos	368,0	366,1	369,3	654,6	586,5	2.140,1	2.990,5
Débitos	-533,2	-690,6	-545,2	-1.059,5	-1.487,0	-4.077,9	-5.916,5
Otros	-1.180,9	-1.880,3	-578,3	-1.461,9	-445,8	-8.510,5	-8.792,1
Créditos	2.429,1	2.951,0	3.990,3	8.555,1	8.758,5	14.310,7	44.102,7
Débitos	-3.609,9	-4.831,2	-4.568,6	-10.017,0	-9.204,3	-22.821,3	-52.894,8
(2) Inversión de cartera (pasivos)	1.525,3	998,5	2.053,7	1.121,8	1.394,3	776,5	-373,3
Bonos	1.742,4	1.318,8	1.735,9	1.114,2	-176,4	970,2	-777,4
Colocaciones	1.930,9	1.696,0	2.190,0	2.554,0	1.522,4	2.456,6	1.531,0
Amortizaciones	-188,5	-377,2	-454,1	-1.439,8	-1.698,8	-1.486,4	-2.308,4
ADR	-282,9	-303,9	76,0	-129,6	629,2	-492,9	-156,5
Emisión primaria	0,0	0,0	119,9	107,1	0,0	0,0	0,0
Emisión secundaria (inflow)	527,0	430,9	727,0	1.009,3	1.733,8	1.137,9	2.093,5
Reexportaciones (flowback)	-809,9	-734,8	-770,8	-1.246,0	-1.104,5	-1.630,8	-2.250,0
FICE y otros fondos	65,8	-16,4	241,7	137,2	941,4	299,1	560,6
Ingresos	122,7	168,2	486,4	525,0	1.601,9	2.318,1	3.502,9
Remesas	-56,9	-184,6	-244,6	-387,7	-660,4	-2.019,0	-2.942,3

Cuenta financiera de la balanza de pagos (Continuación)

(Millones de dólares)

Especificación	2007										2008	
	Mar.	Abr.	May.	Jun.	Jul.	Ago.	Sep.	Oct.	Nov.	Dic.	Ene.	Feb.
Cuenta financiera	1.463,0	-145,8	-1.696,1	46,2	-378,3	696,1	-37,1	-1.526,7	-854,1	182,7	-2.310,6	743,9
Inversión directa	702,1	1.850,5	1.206,4	-766,7	1.337,8	933,0	514,9	1.197,8	-40,5	1.379,1	978,1	2.239,9
En el exterior (activos)	-253,0	-311,0	-170,6	-461,1	-553,0	-335,5	-371,8	-619,1	-428,9	-73,6	-991,9	-355,2
Participación en el capital	-36,2	-146,2	61,8	-121,7	-227,6	-47,2	-61,0	-456,9	-54,4	-105,0	-890,6	-150,7
Créditos	73,5	11,2	180,9	44,3	39,3	30,3	39,0	15,3	23,1	11,4	69,7	13,0
Débitos	-109,7	-157,4	-119,0	-165,9	-266,8	-77,4	-100,0	-472,2	-77,5	-116,4	-960,3	-163,8
Otro capital	-57,3	-7,3	-75,6	-186,2	-163,3	-124,7	-149,6	-14,5	-216,9	65,7	44,3	-62,1
Créditos	19,0	98,5	79,2	11,7	35,1	229,1	56,4	53,1	15,8	251,3	91,3	44,3
Débitos	-76,3	-105,8	-154,8	-197,9	-198,4	-353,8	-206,0	-67,6	-232,6	-185,6	-47,0	-106,4
Reinversión neta	-159,5	-157,5	-156,8	-153,2	-162,0	-163,7	-161,1	-147,8	-157,6	-34,2	-145,7	-142,4
En Chile (pasivos)	955,1	2.161,5	1.377,0	-305,6	1.890,8	1.268,5	886,7	1.816,9	388,4	1.452,6	1.970,0	2.595,2
Participación en el capital	249,8	158,1	184,0	49,2	562,3	238,5	89,5	1.110,3	252,2	1.241,5	800,5	1.065,2
Ingresos (créditos)	286,4	248,2	348,8	506,1	640,6	265,2	129,3	1.152,1	1.098,1	1.569,6	821,1	1.085,7
Reexportación (débitos)	-36,5	-90,1	-164,8	-456,8	-78,3	-26,6	-39,8	-41,7	-845,9	-328,1	-20,6	-20,5
Otro capital	-64,0	14,0	13,7	-124,3	67,3	34,5	43,9	45,8	11,2	-62,9	-10,6	3,1
Desembolsos (créditos)	28,2	28,0	33,8	24,4	70,6	52,7	45,4	50,9	14,2	16,4	4,6	5,3
Amortización (débitos)	-92,2	-14,1	-20,0	-148,7	-3,3	-18,2	-1,5	-5,2	-2,9	-79,3	-15,2	-2,2
Reinversión neta	769,3	1.989,4	1.179,2	-230,6	1.261,3	995,5	753,3	660,8	125,0	274,0	1.180,1	1.526,8
Inversión de cartera	-1.794,2	-132,2	-2.261,3	19,4	-1.833,3	-3.075,8	-338,4	-928,0	-38,0	-1.971,3	-2.159,8	-2.346,7
Activos (1)	-1.407,2	-111,7	-2.499,6	61,9	-1.347,9	-2.914,4	-374,7	-878,2	-208,5	-1.822,7	-1.749,0	-2.397,5
Títulos de participación en el capital	-307,4	-44,1	-1.125,7	-561,5	-637,1	-2.192,0	-304,9	-1.011,9	-356,4	-277,2	-704,4	-1.444,6
Títulos de deuda	-1.099,8	-67,6	-1.374,0	623,4	-710,8	-722,4	-69,8	133,6	147,9	-1.545,5	-1.044,6	-953,0
Bonos y pagarés	-5.125,9	-1.080,1	29,1	-734,4	20,6	-192,3	-582,2	-526,7	-922,8	-1.153,5	-913,0	-183,9
Instrumentos del mercado monetario	4.026,0	1.012,5	-1.403,0	1.357,8	-731,4	-530,1	512,4	660,3	1.070,7	-392,0	-131,6	-769,1
Pasivos (2)	-386,9	-20,5	238,4	-42,5	-485,4	-161,5	36,3	-49,7	170,5	-148,6	-410,8	50,8
Títulos de participación en el capital	-293,8	24,2	206,2	54,8	90,6	-194,9	77,9	342,7	134,6	-65,0	159,7	15,0
Títulos de deuda	-93,2	-44,7	32,2	-97,3	-576,0	33,4	-41,6	-392,4	35,9	-83,5	-570,5	35,8
Bonos y pagarés	-95,2	-45,7	25,2	-103,3	-581,0	27,1	-58,6	-395,4	36,1	-93,2	-598,2	28,1
Instrumentos del mercado monetario	2,0	1,0	7,0	6,0	5,0	6,3	17,0	3,0	-0,2	9,7	27,7	7,7
Instrumentos financieros derivados	108,5	60,7	94,4	14,5	131,4	-43,0	40,4	111,4	23,3	89,0	59,7	188,0
Activos	237,3	162,4	239,2	150,2	241,1	147,6	219,0	400,7	272,1	297,2	247,0	581,1
Pasivos	-128,8	-101,6	-144,8	-135,7	-109,7	-190,6	-178,6	-289,3	-248,8	-208,2	-187,3	-393,1
Otra inversión	1.629,7	122,0	-1.195,5	1.730,0	512,2	56,4	93,6	-1.945,9	-1.184,6	1.431,1	-1.367,3	757,8
Activos	261,9	-1.215,0	-2.559,2	1.316,2	-449,9	-616,9	-1.255,9	-2.147,7	-3.367,9	1.550,0	-2.214,0	253,9
Créditos comerciales	-203,8	-1.165,1	-829,3	1.043,2	-1.379,1	327,6	893,7	-962,0	-247,3	878,6	-1.229,6	-562,1
Préstamos	-84,8	-71,8	-116,7	-61,9	-111,3	65,7	-55,2	143,8	-123,6	-148,9	137,9	110,0
Monedas y depósitos	550,5	21,9	-1.613,1	334,9	1.040,5	-1.010,1	-2.094,5	-1.329,6	-2.997,0	820,2	-1.122,3	706,1
Otros activos	0,0	0,0	0,0	0,0	0,0	0,0	0,0	0,0	0,0	0,0	0,0	0,0
Pasivos	1.367,8	1.337,0	1.363,7	413,8	962,1	673,3	1.349,4	201,8	2.183,4	-118,9	846,6	503,9
Créditos comerciales	731,4	848,0	158,4	-3,6	364,3	221,2	249,1	-195,9	785,9	-431,9	150,7	133,7
Préstamos	633,2	486,3	1.202,8	426,7	587,9	451,9	1.098,2	410,7	1.383,4	320,6	711,2	337,5
Monedas y depósitos	1,5	0,3	14,8	-10,7	8,5	-1,4	7,9	-17,2	11,0	-11,4	-4,7	30,1
Otros pasivos	1,7	2,5	-12,3	1,4	1,4	1,6	-5,8	4,2	3,1	3,8	-10,6	2,5
Activos de reserva	816,8	-2.046,9	459,7	-950,9	-526,5	2.825,6	-347,6	37,9	385,7	-745,1	178,7	-95,0
Memorándum												
Cuenta financiera excluyendo activos de reserva	646,2	1.901,1	-2.155,9	997,2	148,2	-2.129,5	310,5	-1.564,6	-1.239,8	927,9	-2.489,4	838,9
(1) Inversión de cartera (activos)	-1.407,2	-111,7	-2.499,6	61,9	-1.347,9	-2.914,4	-374,7	-878,2	-208,5	-1.822,7	-1.749,0	-2.397,5
Bancos	23,9	36,0	-35,1	28,7	-26,5	-19,2	19,9	14,2	-49,1	-24,0	-47,1	-61,3
Créditos	255,9	229,6	215,4	349,3	348,6	304,2	36,3	118,6	51,3	126,9	35,4	75,3
Débitos	-232,0	-193,6	-250,5	-320,6	-375,2	-323,4	-16,5	-104,3	-100,4	-150,9	-82,5	-136,6
Fondos de pensiones	-55,2	-80,5	-44,0	-58,7	-78,5	-2.335,5	-228,0	-247,1	-55,2	-312,3	-567,8	-640,7
Créditos	931,6	755,9	687,5	814,1	462,3	2.430,1	1.584,0	2.220,2	3.394,7	4.017,3	4.103,1	4.381,6
Débitos	-986,8	-836,4	-731,5	-872,8	-540,8	-4.765,6	-1.812,0	-2.467,3	-3.449,9	-4.329,5	-4.670,9	-5.022,4
Fondos mutuos, de inversión y cias. de seguros	-164,6	-202,0	-316,9	-452,4	-342,5	-128,3	1,9	-128,1	-195,4	-292,4	-194,9	-232,9
Créditos	172,7	176,9	209,4	147,6	171,0	363,1	236,5	577,0	442,1	282,4	374,0	262,6
Débitos	-337,3	-379,0	-526,2	-599,9	-513,4	-491,4	-234,6	-705,1	-637,5	-574,9	-568,9	-495,5
Otros	-1.211,3	134,9	-2.103,6	544,3	-900,4	-431,4	-168,5	-517,3	91,1	-1.194,0	-939,3	-1.462,6
Créditos	7.753,9	4.172,2	2.339,3	3.858,0	2.808,8	3.267,2	3.821,1	3.247,6	2.642,1	3.665,0	1.541,8	1.438,1
Débitos	-8.965,2	-4.037,4	-4.442,9	-3.313,8	-3.709,2	-3.698,6	-3.989,6	-3.764,8	-2.551,0	-4.859,0	-2.481,0	-2.900,7
(2) Inversión de cartera (pasivos)	-386,9	-20,5	238,4	-42,5	-485,4	-161,5	36,3	-49,7	170,5	-148,6	-410,8	50,8
Bonos	-93,2	-44,7	32,2	-97,3	-576,0	33,4	-41,6	-392,4	35,9	-83,5	-570,5	35,8
Colocaciones	100,9	97,1	70,8	184,4	81,6	67,0	104,5	78,7	76,8	94,6	101,2	59,9
Amortizaciones	-194,1	-141,7	-38,7	-281,7	-657,6	-33,6	-146,1	-471,1	-40,9	-178,1	-671,6	-24,1
ADR	-174,5	-34,3	157,3	31,9	-14,4	-179,7	-7,6	119,2	-16,6	74,6	58,4	-25,4
Emisión primaria	0,0	0,0	0,0	0,0	0,0	0,0	0,0	0,0	0,0	0,0	0,0	0,0
Emisión secundaria (inflow)	116,5	111,4	345,9	172,7	198,0	108,3	82,6	263,8	205,4	171,8	184,3	102,9
Reexportaciones (flowback)	-291,0	-145,7	-188,6	-140,8	-212,5	-288,0	-90,2	-144,6	-222,0	-97,3	-125,9	-128,3
FICE y otros fondos	-119,2	58,5	48,9	22,9	105,1	-15,2	85,5	223,5	151,2	-139,6	101,3	40,4
Ingresos	209,5	228,6	298,9	308,5	311,7	321,3	203,1	413,0	447,9	233,4	447,0	280,0
Remesas	-328,7	-170,1	-250,0	-285,5	-206,6	-336,5	-117,5	-189,5	-296,8	-373,0	-345,7	-239,6

Cuenta financiera de la balanza de pagos, por sector institucional

(Millones de dólares)

Especificación	2001	2002	2003	2004	2005	2006	2007
Cuenta financiera neta	1.957,9	1.435,7	1.511,1	-1.810,0	-166,1	-7.054,1	-6.222,3
A. Activos	-2.693,2	-928,5	-4.670,8	-8.552,3	-9.265,4	-18.196,9	-24.984,0
1. Autoridades monetarias	596,1	-198,6	305,5	190,8	-1.715,7	-1.997,4	3.214,1
Activos de reserva	596,1	-198,6	365,6	190,8	-1.715,7	-1.997,4	3.214,1
Divisas	550,1	-52,7	404,4	50,2	-1.924,0	-2.079,0	3.216,5
Otros	46,0	-145,9	-38,8	140,6	208,3	81,6	-2,4
Instrumentos financieros derivados	0,0	0,0	0,0	0,0	0,0	0,0	0,0
Otra inversión	0,0	0,0	-60,1	0,0	0,0	0,0	0,0
Otros activos	0,0	0,0	-60,1	0,0	0,0	0,0	0,0
Corto plazo	0,0	0,0	-60,1	0,0	0,0	0,0	0,0
Mediano plazo	0,0	0,0	0,0	0,0	0,0	0,0	0,0
2. Sector público	77,3	-46,2	34,0	-462,0	-324,0	-8.443,3	-10.623,4
2.1 Gobierno General	0,0	0,0	0,7	0,0	0,0	-7.764,5	-10.233,6
Inversión de cartera	0,0	0,0	0,0	0,0	0,0	-7.173,5	-4.765,6
Instrumentos financieros derivados	0,0	0,0	0,0	0,0	0,0	0,0	0,0
Otra inversión	0,0	0,0	0,7	0,0	0,0	-590,9	-5.468,0
Monedas y depósitos	0,0	0,0	0,7	0,0	0,0	-590,9	-5.468,0
2.2 Otros sector público	77,3	-46,2	33,3	-462,0	-324,0	-678,8	-389,7
Inversión de cartera	0,0	0,0	0,0	0,0	0,0	0,0	0,0
Instrumentos financieros derivados	0,0	10,5	7,6	31,8	19,2	215,4	323,9
Otra inversión	77,3	-56,7	25,7	-493,8	-343,2	-894,2	-713,6
Créditos comerciales	70,3	56,2	-109,7	-257,3	-430,1	-319,9	508,1
Corto plazo	70,3	56,2	-109,7	-257,3	-430,1	-319,9	508,1
Mediano plazo	0,0	0,0	0,0	0,0	0,0	0,0	0,0
Monedas y depósitos	7,0	-112,9	135,4	-236,5	86,9	-574,3	-1.221,8
3. Bancos	2.170,9	2.566,7	1.823,2	16,9	130,1	45,6	180,2
Inversión directa						-72,0	3,8
Acciones y otras participaciones						-72,0	3,8
Otro capital							
Inversión de cartera	1.209,2	362,8	-89,5	-74,4	-45,5	78,1	-60,6
Títulos de participación en el capital	0,0	0,0	0,0	-2,6	-16,9	-17,4	0,0
Títulos de deuda	1.209,2	362,8	-89,5	-71,7	-28,5	95,4	-60,6
Instrumentos financieros derivados	816,6	1.568,8	1.613,6	257,4	732,6	1.081,8	2.074,8
Otra inversión	145,1	635,1	299,0	-166,1	-557,1	-1.042,3	-1.837,8
Préstamos	-193,1	427,0	43,6	0,4	-2,7	-223,2	-725,2
Corto plazo	-104,7	359,7	111,9	-111,2	36,6	-147,2	-503,4
Mediano plazo	-88,4	67,3	-88,3	-39,4	111,6	-75,9	-221,9
Monedas y depósitos	338,2	208,1	255,4	-166,5	-554,4	-819,1	-1.112,6
4. Sector privado	-5.537,5	-3.250,5	-6.833,5	-8.298,0	-7.355,7	-7.801,8	-17.755,0
4.1 Institucionales	-1.427,3	-1.857,4	-4.048,5	-2.853,2	-3.764,6	-2.385,0	-6.418,0
4.1.1 Fondos de pensiones	-1.262,1	-1.527,1	-3.870,9	-2.446,7	-2.837,5	-390,7	-3.580,5
Inversión directa							
Inversión de cartera	-1.249,2	-1.473,9	-3.855,2	-2.489,1	-2.835,5	-480,6	-3.611,0
Títulos de participación en el capital	-920,8	-1.386,0	-3.999,1	-2.652,9	-3.557,6	-785,6	-3.621,4
Títulos de deuda	-328,4	-87,9	143,9	163,9	722,1	305,0	10,4
Instrumentos financieros derivados	0,0	0,0	0,0	5,8	12,5	75,5	72,4
Otra inversión	-13,0	-53,2	-15,7	36,6	-14,5	14,4	-41,8
Préstamos	0,0	0,0	0,0	0,0	0,0	0,0	0,0
Corto plazo	0,0	0,0	0,0	0,0	0,0	0,0	0,0
Mediano plazo	0,0	0,0	0,0	0,0	0,0	0,0	0,0
Monedas y depósitos	-13,0	-53,2	-15,7	36,6	-14,5	14,4	-41,8
4.1.2 Fondos mutuos y cias. de seguros	-165,2	-330,3	-177,6	-406,6	-927,1	-1.994,3	-2.837,5
Inversión directa							
Inversión de cartera	-165,2	-324,5	-175,9	-404,9	-900,4	-1.937,8	-2.926,0
Títulos de participación en el capital	-119,7	-231,9	-168,0	-322,3	-393,2	-1.211,5	-2.868,9
Títulos de deuda	-45,5	-92,6	-7,9	-82,6	-507,2	-726,3	-57,2
Instrumentos financieros derivados	0,0	1,2	0,2	-0,2	0,3	1,3	1,2
Otra inversión	0,0	-7,0	-1,9	-1,4	-27,0	-57,8	87,3
Préstamos	0,0	0,0	0,0	0,0	0,0	0,0	0,0
Corto plazo	0,0	0,0	0,0	0,0	0,0	0,0	0,0
Mediano plazo	0,0	0,0	0,0	0,0	0,0	0,0	0,0
Monedas y depósitos	0,0	-7,0	-1,9	-1,4	-27,0	-57,8	87,3
4.2 Empresas y personas	-4.110,2	-1.393,1	-2.785,0	-5.444,8	-3.591,1	-5.416,8	-11.337,0
Inversión directa	-1.609,7	-343,2	-1.606,4	-1.563,1	-2.182,7	-2.803,6	-3.834,2
Acciones y otras participaciones	-1.441,9	78,3	-1.134,8	-1.330,8	-1.708,2	-1.891,3	-2.860,5
Otro capital	-167,8	-421,4	-471,6	-232,3	-474,5	-912,4	-973,6
Inversión de cartera	-1.180,9	-1.880,3	-578,3	-1.461,9	-445,8	-1.337,0	-4.026,5
Títulos de participación en el capital	-1.053,6	-1.654,2	-686,3	-227,1	-56,8	-985,9	-3.106,3
Títulos de deuda	-127,3	-226,0	108,0	-1.234,8	-389,0	-351,1	-920,2
Instrumentos financieros derivados	215,6	207,9	218,8	344,1	479,8	126,7	178,0
Otra inversión	-1.535,2	622,4	-819,1	-2.763,9	-1.442,4	-1.402,9	-3.654,4
Créditos comerciales	-466,9	629,3	-886,3	-1.343,2	-1.154,0	-1.059,3	-3.009,1
Corto plazo	-466,9	629,3	-886,3	-1.343,2	-1.154,0	-1.059,3	-3.009,1
Mediano plazo	0,0	0,0	0,0	0,0	0,0	0,0	0,0
Préstamos	0,0	0,0	0,0	0,0	-2,1	-19,9	-2,4
Corto plazo	0,0	0,0	0,0	0,0	-2,1	-19,9	-2,4
Mediano plazo	0,0	0,0	0,0	0,0	0,0	0,0	0,0
Moneda y depósitos	315,6	-6,9	67,2	-1.420,7	-286,4	-323,8	-642,9
Otros activos	-1.383,9	0,0	0,0	0,0	0,0	0,0	0,0
Corto plazo	-1.383,9	0,0	0,0	0,0	0,0	0,0	0,0

Cuenta financiera de la balanza de pagos, por sector institucional (Continuación)

(Millones de dólares)

Especificación	2007										2008	
	Mar.	Abr.	May.	Jun.	Jul.	Ago.	Sep.	Oct.	Nov.	Dic.	Ene.	Feb.
Cuenta financiera neta	1.463,0	-145,8	-1.696,1	46,2	-378,3	696,1	-37,1	-1.526,7	-854,1	182,7	-2.310,6	743,9
A. Activos	-344,2	-3.522,2	-4.530,5	116,2	-2.636,1	-893,6	-2.131,0	-3.206,4	-3.347,6	-794,2	-4.529,1	-2.012,8
1. Autoridades monetarias	816,8	-2.046,9	459,7	-950,9	-526,5	2.825,6	-347,6	37,9	385,7	-745,1	178,7	-95,0
Activos de reserva	816,8	-2.046,9	459,7	-950,9	-526,5	2.825,6	-347,6	37,9	385,7	-745,1	178,7	-95,0
Divisas	839,4	-2.073,4	485,2	-964,7	-539,0	2.830,1	-380,0	86,8	374,0	-753,4	124,6	-43,4
Otros	-22,5	26,5	-25,4	13,7	12,5	-4,5	32,4	-48,9	11,6	8,3	54,2	-51,6
Instrumentos financieros derivados	0,0	0,0	0,0	0,0	0,0	0,0	0,0	0,0	0,0	0,0	0,0	0,0
Otra inversión	0,0	0,0	0,0	0,0	0,0	0,0	0,0	0,0	0,0	0,0	0,0	0,0
Otros activos	0,0	0,0	0,0	0,0	0,0	0,0	0,0	0,0	0,0	0,0	0,0	0,0
Corto plazo	0,0	0,0	0,0	0,0	0,0	0,0	0,0	0,0	0,0	0,0	0,0	0,0
Mediano plazo	0,0	0,0	0,0	0,0	0,0	0,0	0,0	0,0	0,0	0,0	0,0	0,0
2. Sector público	-767,0	-628,1	-2.646,7	245,6	-685,9	-921,0	-1.093,9	-1.344,8	-753,9	358,1	-1.101,6	-990,9
2.1 Gobierno General	-1.525,9	85,8	-1.377,7	-1.022,2	-511,0	-597,7	-733,9	-704,1	-385,3	-1.098,6	-1.227,9	-1.339,7
Inversión de cartera	-1.059,4	-247,0	-1.205,6	548,3	-609,7	-164,8	-3,8	44,1	250,2	-1.089,9	-738,2	-1.066,4
Instrumentos financieros derivados	0,0	0,0	0,0	0,0	0,0	0,0	0,0	0,0	0,0	0,0	0,0	0,0
Otra inversión	-466,6	332,9	-172,1	-1.570,5	98,7	-432,9	-730,1	-748,2	-635,6	-8,8	-489,7	-273,3
Monedas y depósitos	-466,6	332,9	-172,1	-1.570,5	98,7	-432,9	-730,1	-748,2	-635,6	-8,8	-489,7	-273,3
2.2 Otros sector público	758,9	-713,9	-1.269,1	1.267,8	-174,9	-323,3	-360,0	-640,7	-368,6	1.456,7	126,4	348,7
Inversión de cartera	0,0	0,0	0,0	0,0	0,0	0,0	0,0	0,0	0,0	0,0	0,0	0,0
Instrumentos financieros derivados	35,2	18,6	-0,1	27,6	39,2	21,6	43,1	30,9	11,5	33,9	39,0	65,0
Otra inversión	723,7	-732,5	-1.269,0	1.240,2	-214,0	-344,8	-403,0	-671,6	-380,1	1.422,8	87,4	283,8
Créditos comerciales	91,3	-258,4	-618,7	775,7	-240,8	31,5	-18,3	-224,6	312,0	430,7	-318,9	-42,9
Corto plazo	91,3	-258,4	-618,7	775,7	-240,8	31,5	-18,3	-224,6	312,0	430,7	-318,9	-42,9
Mediano plazo												
Monedas y depósitos	632,4	-474,1	-650,3	464,5	26,8	-376,3	-384,7	-447,0	-692,1	992,1	406,3	326,7
3. Bancos	-94,2	492,5	-992,5	926,6	448,0	82,9	-346,1	493,1	-712,4	142,6	-647,9	1.327,0
Inversión directa	0,6	-0,5	0,4	-0,6	0,2	1,6	0,9	-0,8	1,3	1,5	-0,5	4,1
Acciones y otras participaciones	0,6	-0,5	0,4	-0,6	0,2	1,6	0,9	-0,8	1,3	1,5	-0,5	4,1
Otro capital	0,0	0,0	0,0	0,0	0,0	0,0	0,0	0,0	0,0	0,0	0,0	0,0
Inversión de cartera	23,9	36,0	-35,1	28,7	-26,5	-19,2	19,9	14,2	-49,1	-24,0	-47,1	-61,3
Títulos de participación en el capital	0,0	0,0	0,0	0,0	0,0	0,0	0,0	0,0	0,0	0,0	0,0	0,0
Títulos de deuda	23,9	36,0	-35,1	28,7	-26,5	-19,2	19,9	14,3	-49,1	-24,0	-47,0	-61,3
Instrumentos financieros derivados	168,9	114,7	204,3	111,8	185,6	116,7	161,7	321,2	235,0	253,6	193,8	467,3
Otra inversión	-287,5	342,3	-1.162,0	786,7	288,7	-16,1	-528,5	158,4	-899,6	-88,5	-794,1	916,9
Préstamos	-84,7	-65,4	-118,0	-61,7	-109,3	68,5	-55,2	139,7	-131,8	-174,9	138,6	110,0
Corto plazo	-62,3	-47,7	-118,9	-44,9	-81,1	121,4	-40,8	106,6	-103,3	-138,1	98,3	78,5
Mediano plazo	-22,4	-17,7	0,9	-16,7	-28,1	-52,9	-14,4	33,1	-28,5	-36,7	40,3	31,5
Monedas y depósitos	-202,8	407,8	-1.044,0	848,3	398,0	-84,7	-473,4	18,7	-767,8	86,4	-932,7	806,9
4. Sector privado	-299,9	-1.339,7	-1.351,0	-105,1	-1.871,7	-2.881,1	-343,4	-2.392,5	-2.267,0	-549,8	-2.958,4	-2.253,8
4.1 Institucionales	-199,2	-267,6	-375,0	-489,1	-408,9	-2.483,9	-221,7	-403,5	-248,0	-503,4	-744,5	-787,5
4.1.1 Fondos de pensiones	-37,2	-69,1	-62,6	-40,0	-66,4	-2.355,7	-214,7	-275,4	-53,2	-291,1	-550,2	-558,9
Inversión directa												
Inversión de cartera	-55,2	-80,5	-44,0	-58,7	-78,5	-2.335,5	-228,0	-247,1	-55,2	-312,3	-567,8	-640,7
Títulos de participación en el capital	-56,5	-144,9	-40,2	-46,9	-75,9	-1.901,9	-139,7	-458,1	-115,6	-366,0	-329,9	-835,9
Títulos de deuda	1,2	64,4	-3,8	-11,8	-2,6	-433,6	-88,3	211,0	60,4	53,7	-237,9	195,1
Instrumentos financieros derivados	13,7	2,5	3,4	1,1	6,5	7,2	1,2	3,8	15,0	2,5	9,4	11,3
Otra inversión	4,3	8,9	-21,9	17,7	5,6	-27,4	12,2	-32,0	-13,0	18,7	8,2	70,6
Préstamos	0,0	0,0	0,0	0,0	0,0	0,0	0,0	0,0	0,0	0,0	0,0	0,0
Corto plazo												
Mediano plazo												
Monedas y depósitos	4,3	8,9	-21,9	17,7	5,6	-27,4	12,2	-32,0	-13,0	18,7	8,2	70,6
4.1.2 Fondos mutuos y cias. de seguros	-162,0	-198,5	-312,4	-449,2	-342,5	-128,2	-7,1	-128,1	-194,8	-212,3	-194,3	-228,6
Inversión directa												
Inversión de cartera	-164,6	-202,0	-316,9	-452,4	-342,5	-128,3	1,9	-128,1	-195,4	-292,4	-194,9	-232,9
Títulos de participación en el capital	-232,0	-324,8	-445,6	-542,9	-214,7	-82,1	-10,5	-81,5	-55,3	-120,5	-148,4	-222,0
Títulos de deuda	67,4	122,7	128,7	90,5	-127,8	-46,2	12,4	-46,6	-140,1	-171,9	-46,5	-10,9
Instrumentos financieros derivados	0,0	0,0	0,4	0,0	0,0	0,1	0,1	0,0	0,6	0,0	-0,1	0,1
Otra inversión	2,6	3,5	4,1	3,2	0,0	0,0	-9,0	0,0	0,0	80,2	0,8	4,2
Préstamos	0,0	0,0	0,0	0,0	0,0	0,0	0,0	0,0	0,0	0,0	0,0	0,0
Corto plazo	0,0	0,0	0,0	0,0	0,0	0,0	0,0	0,0	0,0	0,0	0,0	0,0
Mediano plazo	0,0	0,0	0,0	0,0	0,0	0,0	0,0	0,0	0,0	0,0	0,0	0,0
Monedas y depósitos	2,6	3,5	4,1	3,2	0,0	0,0	-9,0	0,0	0,0	80,2	0,8	4,2
4.2 Empresas y personas	-100,7	-1.072,1	-976,0	384,0	-1.462,9	-397,2	-121,7	-1.989,1	-2.019,0	-46,4	-2.213,9	-1.466,4
Inversión directa	-253,7	-310,5	-171,0	-460,5	-553,2	-371,1	-372,6	-618,3	-430,2	-75,0	-991,4	-359,4
Acciones y otras participaciones	-196,4	-303,2	-95,3	-274,3	-389,8	-212,5	-223,0	-603,9	-213,3	-140,7	-1.035,8	-297,3
Otro capital	-57,3	-7,3	-75,6	-186,2	-163,3	-124,7	-149,6	-14,5	-216,9	65,7	44,3	-62,1
Inversión de cartera	-151,9	381,9	-898,0	-4,1	-290,7	-266,5	-164,7	-561,4	-159,1	-104,2	-201,1	-396,2
Títulos de participación en el capital	-18,9	425,7	-639,9	28,3	-346,6	-208,0	-154,7	-472,2	-185,6	209,3	-226,1	-386,8
Títulos de deuda	-133,0	-43,7	-252,2	-32,4	55,9	-58,6	-9,9	-89,2	26,5	-313,4	25,0	-9,4
Instrumentos financieros derivados	19,4	26,6	31,2	9,6	9,9	2,1	13,1	44,9	10,0	7,2	5,0	37,5
Otra inversión	285,5	-1.170,2	61,7	839,0	-629,0	204,4	402,6	-854,3	-1.439,7	125,6	-1.026,4	-748,3
Créditos comerciales	-295,1	-906,7	-210,7	267,5	-1.138,3	296,1	912,0	-737,3	-559,3	447,9	-910,7	-519,2
Corto plazo	-295,1	-906,7	-210,7	267,5	-1.138,3	296,1	912,0	-737,3	-559,3	447,9	-910,7	-519,2
Mediano plazo												
Préstamos	-0,1	-6,4	1,3	-0,2	-2,0	-2,9	0,0	4,1	8,1	26,0	-0,7	0,0
Corto plazo	-0,1	-6,4	1,3	-0,2	-2,0	-2,9	0,0	4,1	8,1	26,0	-0,7	0,0
Mediano plazo												
Moneda y depósitos	580,7	-257,1	271,1	571,8	511,4	-88,9	-509,5	-121,0	-888,5	-348,3	-115,1	-229,0
Otros activos												
Corto plazo												

Cuenta financiera de la balanza de pagos, por sector institucional (Continuación)

(Millones de dólares)

Especificación	2001	2002	2003	2004	2005	2006	2007
B. Pasivos	4.651,1	2.364,2	6.181,9	6.742,3	9.099,3	11.142,8	18.761,7
1. Autoridades monetarias	-47,2	-2,2	-2,5	6,4	0,3	-0,6	-1,1
Inversión de cartera	0,0	0,0	0,0	0,0	0,0	2,7	0,0
Instrumentos financieros derivados	0,0	0,0	0,0	0,0	0,0	0,0	0,0
Otra inversión	-47,2	-2,2	-2,5	6,4	0,3	-3,3	-1,1
Préstamos	-0,3	-0,3	-0,3	-0,3	-0,3	-0,4	-0,2
Corto plazo	0,0	0,0	0,0	0,0	0,0	0,0	0,0
Mediano plazo	-0,3	-0,3	-0,3	-0,3	-0,3	-0,4	-0,2
Monedas y depósitos	0,0	0,0	0,0	0,0	0,0	0,0	0,0
Otros pasivos	-46,9	-1,9	-2,2	6,7	0,6	-2,9	-0,9
Corto Plazo	-46,9	-1,9	-2,2	6,7	0,6	-2,9	-0,9
2. Sector público	375,5	934,3	1.813,3	456,6	-600,4	1.233,4	961,4
2.1 Gobierno General	517,7	610,3	882,4	126,8	-904,7	-9,3	-562,6
Inversión de cartera	650,0	904,0	999,2	242,2	-461,2	43,5	-550,5
Títulos de deuda	650,0	904,0	999,2	242,2	-461,2	43,5	-550,5
Instrumentos financieros derivados	0,0	0,0	0,0	0,0	0,0	0,0	0,0
Otra inversión	-132,3	-293,7	-116,8	-115,4	-443,5	-52,8	-12,1
Créditos comerciales					-228,6	-100,7	-23,3
Corto plazo					0,0	0,0	0,0
Mediano plazo					-228,6	-100,7	-23,3
Préstamos	-132,3	-293,7	-116,8	-115,4	-214,9	47,9	11,1
Corto plazo	0,0	0,0	0,0	0,0	0,0	0,0	0,0
Mediano plazo	-132,3	-293,7	-116,8	-115,4	-214,9	47,9	11,1
2.2 Otros sector público	-142,2	324,0	930,8	329,8	304,4	1.242,7	1.524,0
Inversión de cartera	0,0	714,0	509,2	644,6	508,1	506,3	-225,2
Títulos de deuda	0,0	714,0	509,2	644,6	508,1	506,3	-225,2
Instrumentos financieros derivados	-28,3	-8,6	-6,2	-109,7	-201,7	-22,5	-5,8
Otra inversión	-113,9	-381,4	427,8	-205,2	-2,0	758,9	1.755,0
Créditos comerciales	-74,3	22,9	-60,6	55,5	173,8	775,1	1.265,2
Corto plazo	-71,4	25,7	-57,5	102,5	173,8	246,1	1.302,2
Mediano plazo	-2,9	-2,8	-3,1	-47,0	0,0	529,0	-37,0
Préstamos	-39,6	-404,3	488,5	-260,7	-175,8	-16,2	489,9
Corto plazo	-133,0	20,6	306,2	-509,8	-62,8	0,0	38,8
Mediano plazo	93,4	-424,9	182,3	249,1	-113,0	-16,2	451,1
3. Bancos	-164,4	-197,1	105,6	566,1	660,7	-902,5	1.934,3
Inversión directa					0,0	0,0	1.007,7
Inversión de cartera	-34,2	73,2	65,9	641,9	-121,4	24,0	-27,4
Títulos de participación en el capital	-34,2	78,2	74,1	-58,1	85,4	-209,3	-39,4
Títulos de deuda	0,0	-5,0	-8,2	700,0	-206,8	233,3	12,0
Instrumentos financieros derivados	-901,3	-1.572,8	-1.566,0	-245,5	-493,8	-941,6	-1.806,6
Otra inversión	771,1	1.302,5	1.605,7	169,7	1.276,0	15,0	2.760,6
Préstamos	736,2	1.290,2	1.484,9	260,5	1.302,4	-11,7	2.768,2
Corto plazo	614,4	191,1	1.016,3	-14,7	-1.133,1	647,2	-986,8
Mediano plazo	121,8	1.099,1	468,6	275,2	2.435,4	-658,9	3.755,0
Monedas y depósitos	34,9	12,3	120,8	-90,8	-26,4	26,7	-7,6
Otros pasivos	0,0	0,0	0,0	0,0	0,0	0,0	0,0
Corto plazo	0,0	0,0	0,0	0,0	0,0	0,0	0,0
4. Sector privado	4.487,1	1.629,3	4.265,6	5.713,3	9.038,6	10.812,6	15.867,0
4.1 Empresas y personas	4.487,1	1.629,3	4.265,6	5.713,3	9.038,6	10.812,6	15.867,0
Inversión directa	4.199,8	2.549,9	4.307,4	7.172,7	6.983,8	7.357,7	13.449,6
Acciones y otras participaciones	4.528,6	2.675,8	4.881,6	7.194,5	7.320,3	9.177,4	13.469,2
Otro capital	-328,8	-125,9	-574,2	-21,8	-336,5	-1.819,7	-19,6
Inversión de cartera	909,5	-692,7	479,4	-407,0	1.468,9	200,0	429,8
Títulos de participación en el capital	-182,9	-398,5	243,7	65,7	1.485,3	15,5	443,5
Títulos de deuda	1.092,4	-294,2	235,7	-472,6	-16,4	184,5	-13,7
Instrumentos financieros derivados	-188,4	-330,7	-150,2	-367,7	-611,5	-232,9	-326,9
Otra inversión	-433,8	102,8	-371,1	-684,8	1.197,4	3.487,8	2.314,5
Créditos comerciales	-187,3	-82,5	25,7	775,7	491,4	1.038,8	242,2
Corto plazo	-156,4	52,4	159,5	826,7	621,0	1.173,9	644,5
Mediano plazo	-30,9	-134,9	-133,8	-51,0	-129,5	-135,0	-402,3
Préstamos	-246,5	185,3	-396,8	-1.460,5	706,0	2.448,9	2.072,3
Corto plazo	-269,5	798,4	459,2	219,9	-151,6	73,6	732,1
Mediano plazo	23,0	-613,1	-856,0	-1.680,4	857,6	2.375,4	1.340,2
Otros pasivos	0,0	0,0	0,0	0,0	0,0	0,0	0,0
Corto plazo	0,0	0,0	0,0	0,0	0,0	0,0	0,0

Cuenta financiera de la balanza de pagos, por sector institucional (Continuación)

(Millones de dólares)

Especificación	2007										2008	
	Mar.	Abr.	May.	Jun.	Jul.	Ago.	Sep.	Oct.	Nov.	Dic.	Ene.	Feb.
B. Pasivos	1.807,2	3.376,4	2.834,3	-69,9	2.257,8	1.589,7	2.093,9	1.679,7	2.493,4	976,9	2.218,5	2.756,7
1. Autoridades monetarias	1,5	2,5	-12,3	1,4	1,4	1,6	-5,8	4,2	3,1	3,8	-10,6	2,0
Inversión de cartera	0,0	0,0	0,0	0,0	0,0	0,0	0,0	0,0	0,0	0,0	0,0	0,0
Instrumentos financieros derivados	0,0	0,0	0,0	0,0	0,0	0,0	0,0	0,0	0,0	0,0	0,0	0,0
Otra inversión	1,5	2,5	-12,3	1,4	1,4	1,6	-5,8	4,2	3,1	3,8	-10,6	2,0
Préstamos	-0,2	0,0	0,0	0,0	0,0	0,0	0,0	0,0	0,0	0,0	0,0	-0,5
Corto plazo	0,0	0,0	0,0	0,0	0,0	0,0	0,0	0,0	0,0	0,0	0,0	0,0
Mediano plazo	-0,2	0,0	0,0	0,0	0,0	0,0	0,0	0,0	0,0	0,0	0,0	-0,5
Monedas y depósitos	0,0	0,0	0,0	0,0	0,0	0,0	0,0	0,0	0,0	0,0	0,0	0,0
Otros pasivos	1,7	2,5	-12,3	1,4	1,4	1,6	-5,8	4,2	3,1	3,8	-10,6	2,5
Corto Plazo	1,7	2,5	-12,3	1,4	1,4	1,6	-5,8	4,2	3,1	3,8	-10,6	2,5
2. Sector público	330,2	553,9	-22,6	-212,5	-308,0	150,2	710,4	3,5	148,2	-84,7	-575,0	47,8
2.1 Gobierno General	-13,1	0,1	26,0	18,8	-582,8	14,8	-68,1	-3,5	22,7	51,4	-623,8	8,0
Inversión de cartera	14,3	-2,1	12,8	17,4	-586,1	10,3	-48,0	-4,6	13,1	46,4	-631,8	6,3
Títulos de deuda	14,3	-2,1	12,8	17,4	-586,1	10,3	-48,0	-4,6	13,1	46,4	-631,8	6,3
Instrumentos financieros derivados	0,0	0,0	0,0	0,0	0,0	0,0	0,0	0,0	0,0	0,0	0,0	0,0
Otra inversión	-27,4	2,2	13,2	1,4	3,3	4,5	-20,1	1,2	9,6	5,1	8,0	1,8
Créditos comerciales	-6,6	0,0	0,0	0,0	-2,7	-2,7	0,0	0,0	0,0	0,0	0,0	0,0
Corto plazo	0,0	0,0	0,0	0,0	0,0	0,0	0,0	0,0	0,0	0,0	0,0	0,0
Mediano plazo	-6,6	0,0	0,0	0,0	-2,7	-2,7	0,0	0,0	0,0	0,0	0,0	0,0
Préstamos	-20,8	2,2	13,2	1,4	6,0	7,2	-17,4	1,2	9,6	5,1	8,0	1,8
Corto plazo	0,0	0,0	0,0	0,0	0,0	0,0	0,0	0,0	0,0	0,0	0,0	0,0
Mediano plazo	-20,8	2,2	13,2	1,4	6,0	7,2	-17,4	1,2	9,6	5,1	8,0	1,8
2.2 Otros sector público	343,2	553,9	-48,6	-231,3	274,8	135,3	778,5	6,9	125,5	-136,2	48,8	39,8
Inversión de cartera	8,9	-32,6	-19,1	-205,0	21,7	15,7	-8,6	-25,6	-5,3	1,5	17,7	17,1
Títulos de deuda	8,9	-32,6	-19,1	-205,0	21,7	15,7	-8,6	-25,6	-5,3	1,5	17,7	17,1
Instrumentos financieros derivados	-1,5	-0,4	-1,2	-0,4	-0,7	0,0	-1,7	-0,2	1,5	-0,4	-0,4	0,0
Otra inversión	335,9	586,9	-28,4	-25,9	253,9	119,7	788,8	32,7	129,3	-137,3	31,5	22,7
Créditos comerciales	336,5	589,0	-38,0	-18,2	226,5	111,5	388,7	12,5	116,1	-129,6	39,9	15,1
Corto plazo	346,0	589,0	-38,0	-9,0	226,5	111,5	397,9	12,5	116,1	-120,4	39,9	15,1
Mediano plazo	-9,5	0,0	0,0	-9,2	0,0	0,0	-9,2	0,0	0,0	-9,2	0,0	0,0
Préstamos	-0,6	-2,1	9,6	-7,8	27,4	8,2	400,1	20,2	13,2	-7,7	-8,4	7,6
Corto plazo	0,0	0,0	0,0	0,0	38,8	0,0	0,0	0,0	0,0	0,0	0,0	0,0
Mediano plazo	-0,6	-2,1	9,6	-7,8	-11,4	8,2	400,1	20,2	13,2	-7,7	-8,4	7,6
3. Bancos	620,2	356,7	1.043,7	348,6	272,5	-57,8	575,8	201,5	634,2	144,1	109,3	-108,8
Inversión directa	0,0	40,0	0,0	40,0	0,0	0,0	0,0	399,7	528,0	0,0	0,0	0,0
Inversión de cartera	-129,8	-13,2	17,4	19,5	-14,7	-47,8	29,7	76,4	-9,6	35,5	81,8	25,2
Títulos de participación en el capital	-32,1	-11,9	4,2	6,6	-14,7	-59,7	7,4	67,7	-15,1	40,4	39,3	4,1
Títulos de deuda	-97,7	-1,3	13,1	12,9	0,0	11,9	22,3	8,7	5,5	-4,9	42,5	21,1
Instrumentos financieros derivados	-77,6	-93,9	-106,7	-109,8	-101,5	-171,2	-148,6	-270,6	-200,9	-191,5	-185,0	-346,5
Otra inversión	827,6	423,9	1.133,1	398,9	388,7	161,2	694,8	-4,1	316,6	300,1	212,5	212,5
Préstamos	826,1	423,6	1.118,3	409,6	380,2	162,6	686,9	13,1	305,6	311,5	217,2	182,4
Corto plazo	7,8	319,3	-186,9	85,2	105,2	-219,3	-135,9	109,0	-183,5	220,2	62,7	-1,7
Mediano plazo	818,3	104,3	1.305,1	324,4	275,0	381,9	822,7	-95,9	489,1	91,3	154,4	184,2
Monedas y depósitos	1,5	0,3	14,8	-10,7	8,5	-1,4	7,9	-17,2	11,0	-11,4	-4,7	30,1
Otros pasivos	0,0	0,0	0,0	0,0	0,0	0,0	0,0	0,0	0,0	0,0	0,0	0,0
Corto plazo	0,0	0,0	0,0	0,0	0,0	0,0	0,0	0,0	0,0	0,0	0,0	0,0
4. Sector privado	855,3	2.463,2	1.825,5	-207,4	2.291,9	1.495,7	813,5	1.470,5	1.707,9	913,7	2.694,8	2.815,6
4.1 Empresas y personas	855,3	2.463,2	1.825,5	-207,4	2.291,9	1.495,7	813,5	1.470,5	1.707,9	913,7	2.694,8	2.815,6
Inversión directa	955,1	2.121,5	1.377,0	-345,6	1.890,8	1.268,5	886,7	1.417,2	-139,7	1.452,6	1.970,0	2.595,2
Acciones y otras participaciones	1.019,1	2.107,5	1.363,2	-221,3	1.823,5	1.234,0	842,8	1.371,4	-150,9	1.515,5	1.980,6	2.592,1
Otro capital	-64,0	14,0	13,7	-124,3	67,3	34,5	43,9	45,8	11,2	-62,9	-10,6	3,1
Inversión de cartera	-280,3	27,4	227,2	125,7	93,7	-139,7	63,2	-95,9	172,3	-231,9	121,5	2,3
Títulos de participación en el capital	-261,7	36,1	202,0	48,2	105,4	-135,2	70,5	275,0	149,7	-105,4	120,4	10,9
Títulos de deuda	-18,6	-8,7	25,2	77,5	-11,6	-4,5	-7,3	-370,9	22,6	-126,5	1,1	-8,6
Instrumentos financieros derivados	-49,6	-7,3	-36,9	-25,5	-7,5	-19,5	-28,3	-18,5	-49,4	-16,3	-2,0	-46,6
Otra inversión	230,1	321,6	258,2	38,0	314,8	386,3	-108,2	167,8	1.724,7	-290,6	605,3	264,8
Créditos comerciales	401,4	259,0	196,4	14,6	140,5	112,4	-136,9	-208,4	669,8	-302,3	110,8	118,6
Corto plazo	413,3	259,7	202,0	26,1	157,5	113,7	116,3	-186,2	706,4	-272,6	143,8	158,3
Mediano plazo	-11,9	-0,7	-5,6	-11,5	-17,0	-1,4	-253,2	-22,2	-36,6	-29,7	-33,0	-39,7
Préstamos	-171,3	62,6	61,8	23,4	174,4	274,0	28,7	376,2	1.054,9	11,7	494,4	146,2
Corto plazo	7,4	15,4	-4,9	43,1	52,1	-38,0	28,6	-36,0	834,8	-175,0	7,5	54,8
Mediano plazo	-178,8	47,2	66,7	-19,7	122,3	312,0	0,1	412,3	220,2	186,7	486,9	91,4
Otros pasivos	0,0	0,0	0,0	0,0	0,0	0,0	0,0	0,0	0,0	0,0	0,0	0,0
Corto plazo	0,0	0,0	0,0	0,0	0,0	0,0	0,0	0,0	0,0	0,0	0,0	0,0

Cuenta financiera de la balanza de pagos, por sector institucional (Continuación)

(Millones de dólares)

Especificación	2001	2002	2003	2004	2005	2006	2007
C. Flujos netos	1.957,9	1.435,7	1.511,1	-1.810,0	-166,1	-7.054,1	-6.222,3
1. Autoridades monetarias	548,9	-200,8	303,0	197,2	-1.715,4	-1.998,1	3.213,1
Activos de reserva	596,1	-198,6	365,6	190,8	-1.715,7	-1.997,4	3.214,1
Inversión de cartera	0,0	0,0	0,0	0,0	0,0	2,7	0,0
Instrumentos financieros derivados	0,0	0,0	0,0	0,0	0,0	0,0	0,0
Otra inversión	-47,2	-2,2	-62,6	6,4	0,3	-3,3	-1,1
2. Sector público	452,8	888,1	1.847,3	-5,4	-924,4	-7.209,9	-9.661,9
2.1 Gobierno General	517,7	610,3	883,1	126,8	-904,7	-7.773,8	-10.796,2
Inversión de cartera	650,0	904,0	999,2	242,2	-461,2	-7.130,1	-5.316,1
Instrumentos financieros derivados	0,0	0,0	0,0	0,0	0,0	0,0	0,0
Otra inversión	-132,3	-293,7	-116,1	-115,4	-443,5	-643,7	-5.480,1
2.2 Otros sector público	-64,9	277,8	964,1	-132,2	-19,7	563,9	1.134,3
Inversión de cartera	0,0	714,0	509,2	644,6	508,1	506,3	-225,2
Instrumentos financieros derivados	-28,3	1,9	1,4	-77,8	-182,5	192,9	318,1
Otra inversión	-36,6	-438,1	453,5	-699,0	-345,2	-135,3	1.041,4
3. Bancos	2.006,5	2.369,6	1.928,8	583,0	790,8	-856,9	2.114,6
Inversión directa	0,0	0,0	0,0	0,0	0,0	-72,0	1.011,5
Inversión de cartera	1.175,0	436,0	-23,6	567,6	-166,9	102,1	-88,0
Instrumentos financieros derivados	-84,7	-4,0	47,6	11,9	238,8	140,2	268,3
Otra inversión	916,2	1.937,6	1.904,8	3,5	718,9	-1.027,2	922,8
4. Sector privado	-1.050,4	-1.621,1	-2.567,9	-2.584,8	1.682,9	3.010,8	-1.888,0
4.1 Institucionales	-1.427,3	-1.857,4	-4.048,5	-2.853,2	-3.764,6	-2.385,0	-6.418,0
4.1.1 Fondos de pensiones	-1.262,1	-1.527,1	-3.870,9	-2.446,7	-2.837,5	-390,7	-3.580,5
Inversión directa	0,0	0,0	0,0	0,0	0,0	0,0	0,0
Inversión de cartera	-1.249,2	-1.473,9	-3.855,2	-2.489,1	-2.835,5	-480,6	-3.611,0
Instrumentos financieros derivados	0,0	0,0	0,0	5,8	12,5	75,5	72,4
Otra inversión	-13,0	-53,2	-15,7	36,6	-14,5	14,4	-41,8
4.1.2 Fondos mutuos y cias. de seguros	-165,2	-330,3	-177,6	-406,6	-927,1	-1.994,3	-2.837,5
Inversión directa	0,0	0,0	0,0	0,0	0,0	0,0	0,0
Inversión de cartera	-165,2	-324,5	-175,9	-404,9	-900,4	-1.937,8	-2.926,0
Instrumentos financieros derivados	0,0	1,2	0,2	-0,2	0,3	1,3	1,2
Otra inversión	0,0	-7,0	-1,9	-1,4	-27,0	-57,8	87,3
4.2 Empresas y personas	376,9	236,3	1.480,5	268,5	5.447,6	5.395,8	4.530,0
Inversión directa	2.590,1	2.206,8	2.701,1	5.609,6	4.801,1	4.554,0	9.615,5
Inversión de cartera	-271,4	-2.572,9	-98,9	-1.868,9	1.023,1	-1.137,0	-3.596,7
Instrumentos financieros derivados	27,2	-122,8	68,6	-23,6	-131,6	-106,1	-148,9
Otra inversión	-1.969,0	725,2	-1.190,3	-3.448,7	-244,9	2.084,9	-1.339,9
Memorándum:							
Cuenta financiera excluyendo activos de reserva	1.361,8	1.634,3	1.145,5	-2.000,8	1.549,6	-5.056,6	-9.436,5

Cuenta financiera de la balanza de pagos, por sector institucional (Continuación)

(Millones de dólares)

Especificación	2007										2008	
	Mar.	Abr.	May.	Jun.	Jul.	Ago.	Sep.	Oct.	Nov.	Dic.	Ene.	Feb.
C. Flujos netos	1.463,0	-145,8	-1.696,1	46,2	-378,3	696,1	-37,1	-1.526,7	-854,1	182,7	-2.310,6	743,9
1. Autoridades monetarias	818,4	-2.044,4	447,4	-949,5	-525,1	2.827,2	-353,4	42,1	388,8	-741,3	168,1	-93,0
Activos de reserva	816,8	-2.046,9	459,7	-950,9	-526,5	2.825,6	-347,6	37,9	385,7	-745,1	178,7	-95,0
Inversión de cartera	0,0	0,0	0,0	0,0	0,0	0,0	0,0	0,0	0,0	0,0	0,0	0,0
Instrumentos financieros derivados	0,0	0,0	0,0	0,0	0,0	0,0	0,0	0,0	0,0	0,0	0,0	0,0
Otra inversión	1,5	2,5	-12,3	1,4	1,4	1,6	-5,8	4,2	3,1	3,8	-10,6	2,0
2. Sector público	-436,9	-74,2	-2.669,3	33,1	-993,9	-770,8	-383,5	-1.341,4	-605,7	273,4	-1.676,6	-943,1
2.1 Gobierno General	-1.539,0	85,9	-1.351,6	-1.003,4	-1.093,8	-582,9	-802,0	-707,6	-362,6	-1.047,2	-1.851,7	-1.331,6
Inversión de cartera	-1.045,0	-249,2	-1.192,7	565,7	-1.195,8	-154,5	-51,8	39,5	263,3	-1.043,5	-1.370,0	-1.060,1
Instrumentos financieros derivados	0,0	0,0	0,0	0,0	0,0	0,0	0,0	0,0	0,0	0,0	0,0	0,0
Otra inversión	-494,0	335,1	-158,9	-1.569,1	102,0	-428,4	-750,2	-747,1	-625,9	-3,7	-481,8	-271,5
2.2 Otros sector público	1.102,1	-160,0	-1.317,7	1.036,5	99,9	-187,9	418,6	-633,8	-243,1	1.320,6	175,1	388,5
Inversión de cartera	8,9	-32,6	-19,1	-205,0	21,7	15,7	-8,6	-25,6	-5,3	1,5	17,7	17,1
Instrumentos financieros derivados	33,7	18,2	-1,3	27,2	38,4	21,6	41,3	30,7	13,0	33,6	38,6	65,0
Otra inversión	1.059,6	-145,6	-1.297,4	1.214,3	39,8	-225,2	385,8	-638,9	-250,8	1.285,5	118,9	306,5
3. Bancos	526,1	849,3	51,2	1.275,2	720,5	25,1	229,7	694,5	-78,1	286,7	-538,6	1.218,2
Inversión directa	0,6	39,5	0,4	39,4	0,2	1,6	0,9	398,9	529,3	1,5	-0,5	4,1
Inversión de cartera	-105,9	22,8	-17,8	48,2	-41,2	-67,0	49,6	90,7	-58,7	11,5	34,8	-36,1
Instrumentos financieros derivados	91,3	20,7	97,6	2,0	84,1	-54,5	13,1	50,6	34,2	62,1	8,8	120,8
Otra inversión	540,1	766,2	-29,0	1.185,6	677,5	145,0	166,2	154,3	-582,9	211,6	-581,7	1.129,4
4. Sector privado	555,4	1.123,5	474,5	-312,5	420,1	-1.385,4	470,1	-922,0	-559,1	363,9	-263,6	561,8
4.1 Institucionales	-199,2	-267,6	-375,0	-489,1	-408,9	-2.483,9	-221,7	-403,5	-248,0	-503,4	-744,5	-787,5
4.1.1 Fondos de pensiones	-37,2	-69,1	-62,6	-40,0	-66,4	-2.355,7	-214,7	-275,4	-53,2	-291,1	-550,2	-558,9
Inversión directa	0,0	0,0	0,0	0,0	0,0	0,0	0,0	0,0	0,0	0,0	0,0	0,0
Inversión de cartera	-55,2	-80,5	-44,0	-58,7	-78,5	-2.335,5	-228,0	-247,1	-55,2	-312,3	-567,8	-640,7
Instrumentos financieros derivados	13,7	2,5	3,4	1,1	6,5	7,2	1,2	3,8	15,0	2,5	9,4	11,3
Otra inversión	4,3	8,9	-21,9	17,7	5,6	-27,4	12,2	-32,0	-13,0	18,7	8,2	70,6
4.1.2 Fondos mutuos y cias. de seguros	-162,0	-198,5	-312,4	-449,2	-342,5	-128,2	-7,1	-128,1	-194,8	-212,3	-194,3	-228,6
Inversión directa	0,0	0,0	0,0	0,0	0,0	0,0	0,0	0,0	0,0	0,0	0,0	0,0
Inversión de cartera	-164,6	-202,0	-316,9	-452,4	-342,5	-128,3	1,9	-128,1	-195,4	-292,4	-194,9	-232,9
Instrumentos financieros derivados	0,0	0,0	0,4	0,0	0,0	0,1	0,1	0,0	0,6	0,0	-0,1	0,1
Otra inversión	2,6	3,5	4,1	3,2	0,0	0,0	-9,0	0,0	0,0	80,2	0,8	4,2
4.2 Empresas y personas	754,6	1.391,1	849,5	176,6	829,0	1.098,5	691,8	-518,5	-311,1	867,3	480,9	1.349,3
Inversión directa	701,5	1.811,0	1.206,0	-806,1	1.337,6	931,4	514,1	798,9	-569,8	1.377,6	978,6	2.235,8
Inversión de cartera	-432,3	409,4	-670,8	121,6	-197,0	-406,2	-101,5	-657,3	13,2	-336,1	-79,6	-393,9
Instrumentos financieros derivados	-30,2	19,4	-5,6	-15,9	2,4	-17,4	-15,2	26,3	-39,5	-9,1	3,1	-9,1
Otra inversión	515,6	-848,6	319,9	877,0	-314,1	590,7	294,4	-686,5	285,0	-165,1	-421,2	-483,5
Memorándum:												
Cuenta financiera excluyendo activos de reserva	646,2	1.901,1	-2.155,9	997,2	148,2	-2.129,5	310,5	-1.564,6	-1.239,8	927,9	-2.489,4	838,9

Balanza comercial y saldo de la balanza de pagos (1)

(Millones de dólares)

Período	Exportaciones fob		Importaciones fob		Saldo de la balanza comercial (2)		Saldo de la balanza de pagos (3)	
	En el mes	Acumulado	En el mes	Acumulado	En el mes	Acumulado	Variación en el período	Acumulado
2003	-	21.664,2	-	17.941,2	-	3.723,0	-	-365,1
2004	-	32.520,3	-	22.935,2	-	9.585,2	-	-190,8
2005	-	41.266,9	-	30.492,3	-	10.774,6	-	1.715,7
2006	-	58.485,5	-	35.898,6	-	22.586,9	-	1.997,3
2007	-	67.643,8	-	43.990,9	-	23.652,9	-	-3.214,1
2006 Ene.	3.985,2	3.985,2	2.974,4	2.974,4	1.010,8	1.010,8	-1.156,7	-1.156,7
Feb.	3.785,0	7.770,1	2.463,8	5.438,2	1.321,2	2.332,0	316,1	-840,6
Mar.	5.996,5	13.766,6	2.949,5	8.387,7	3.047,0	5.378,9	-230,4	-1.071,0
Abr.	4.583,6	18.350,2	2.443,4	10.831,1	2.140,2	7.519,1	1.340,9	269,9
May.	5.752,6	24.102,8	3.317,9	14.149,0	2.434,8	9.953,9	554,6	824,5
Jun.	4.957,3	29.060,1	3.032,3	17.181,2	1.925,0	11.878,9	-474,9	349,6
Jul.	5.540,0	34.600,1	2.913,4	20.094,6	2.626,6	14.505,5	-602,1	-252,5
Ago.	4.978,8	39.578,9	3.345,5	23.440,1	1.633,3	16.138,8	-94,1	-346,6
Sep.	4.984,8	44.563,8	3.122,1	26.562,3	1.862,7	18.001,5	621,2	274,6
Oct.	4.727,2	49.290,9	3.176,2	29.738,5	1.551,0	19.552,5	-63,3	211,3
Nov.	4.734,6	54.025,5	3.163,4	32.901,9	1.571,1	21.123,6	-500,3	-289,0
Dic.	4.460,0	58.485,5	2.996,7	35.898,6	1.463,3	22.586,9	2.286,3	1.997,3
2007 Ene.	5.901,6	5.901,6	2.984,6	2.984,6	2.917,0	2.917,0	-1.984,6	-1.984,6
Feb.	4.847,7	10.749,3	2.897,0	5.881,6	1.950,7	4.867,7	-1.320,8	-3.305,4
Mar.	5.869,3	16.618,7	3.517,0	9.398,6	2.352,3	7.220,0	-816,8	-4.122,2
Abr.	5.974,6	22.593,3	3.254,5	12.653,1	2.720,1	9.940,2	2.046,9	-2.075,3
May.	6.926,8	29.520,1	3.734,4	16.387,6	3.192,3	13.132,5	-459,7	-2.535,0
Jun.	5.392,1	34.912,2	3.508,6	19.896,2	1.883,5	15.016,0	950,9	-1.584,1
Jul.	6.140,0	41.052,1	3.744,1	23.640,3	2.395,9	17.411,9	526,5	-1.057,6
Ago.	5.132,5	46.184,6	4.121,2	27.761,5	1.011,3	18.423,1	-2.825,6	-3.883,2
Sep.	4.999,2	51.183,8	3.625,0	31.386,6	1.374,2	19.797,3	347,6	-3.535,6
Oct.	6.283,2	57.467,0	4.382,3	35.768,8	1.901,0	21.698,3	-37,9	-3.573,5
Nov.	5.383,7	62.850,7	4.266,1	40.034,9	1.117,6	22.815,9	-385,7	-3.959,2
Dic.	4.793,0	67.643,8	3.956,0	43.990,9	837,0	23.652,9	745,1	-3.214,1
2008 Ene.	6.372,6	6.372,6	4.243,2	4.243,2	2.129,4	2.129,4	-178,7	-178,7
Feb.	5.662,5	12.035,1	4.350,0	8.593,2	1.312,5	3.441,9	96,6	-82,1
Mar.	6.871,7	18.906,8	4.435,7	13.028,9	2.436,0	5.877,9	433,1	351,0
Abr. (al 15)	-	-	-	-	-	-	284,3	635,3
May.								
Jun.								
Jul.								
Ago.								
Sep.								
Oct.								
Nov.								
Dic.								

(1) Cifras provisionales.

(2) Las cifras de balanza comercial representan importaciones y exportaciones efectivas de bienes, las que se basan en las directrices generales establecidas en la quinta edición del *Manual de Balanza de Pagos* del Fondo Monetario Internacional (FMI). Para ello se utilizan las estadísticas del Servicio Nacional de Aduanas, a las que se les han hecho ajustes de cobertura y valoración.(3) Corresponde a flujos de reservas internacionales medidos a paridades y precios efectivos, es decir, excluye variaciones en los *stocks* de reservas producidas por revalorizaciones (cambios en las paridades y en los precios de los activos), por monetizaciones/desmonetizaciones de oro y por asignación/cancelación de DEG. A partir de 1996, se adoptó la definición de activos de reserva de la quinta edición del *Manual de Balanza de Pagos* del Fondo Monetario Internacional.

Balanza comercial, saldo por país

(Millones de dólares fob)

País	Enero - marzo 2007 X fob - M fob	Enero - marzo 2008 X fob - M fob	Variación de la balanza comercial
Principales grupos de países (1)	7.509,9	5.627,0	-1.882,9
Estados Unidos y Canadá	1.104,5	237,3	-867,2
Canadá	80,7	302,1	221,4
Estados Unidos	1.023,8	-64,8	-1.088,6
América Latina	-661,0	-1.057,6	-396,5
Aladi	-847,5	-1.280,5	-432,9
Argentina	-806,5	-832,5	-26,0
Bolivia	65,9	48,3	-17,6
Brasil	-314,7	-144,0	170,7
Colombia	9,4	-246,3	-255,7
Ecuador	-60,5	-287,2	-226,6
México	229,9	185,0	-44,9
Paraguay	-26,1	-48,3	-22,2
Perú	-47,2	-143,1	-95,9
Uruguay	-8,2	-2,0	6,1
Venezuela	110,5	189,7	79,2
Otros	186,5	222,9	36,4
Europa	2.737,8	2.565,3	-172,5
UE	2.649,9	2.628,3	-21,6
Alemania	105,5	74,4	-31,0
Austria	-35,4	-38,7	-3,3
Bélgica	170,4	107,7	-62,7
Dinamarca	-5,4	-2,7	2,7
España	126,2	248,1	122,0
Finlandia	-25,9	35,3	61,2
Francia	403,2	443,8	40,5
Grecia	68,7	11,8	-56,9
Irlanda	-3,0	-3,0	0,0
Italia	637,8	757,0	119,2
Luxemburgo	-2,1	-1,4	0,6
Países Bajos	1.081,1	954,5	-126,5
Portugal	-9,4	-11,1	-1,8
Reino Unido	136,6	83,3	-53,2
Suecia	-8,3	-19,1	-10,8
Otros	10,2	-11,4	-21,6
Otros	87,9	-63,0	-150,9
Asia	4.525,3	4.057,9	-467,4
Principales	4.467,3	4.027,3	-440,0
Arabia Saudita	24,1	26,0	1,9
Corea del Sur	666,5	217,5	-449,0
China	1.418,7	1.517,1	98,3
Emiratos Árabes Unidos	26,8	21,7	-5,1
Filipinas	120,1	117,6	-2,5
Hong Kong	20,0	33,6	13,6
India	348,6	367,8	19,3
Indonesia	19,5	12,0	-7,5
Japón	1.527,3	1.440,6	-86,6
Malasia	-12,2	-13,1	-0,9
Singapur	16,1	-23,8	-39,8
Tailandia	50,2	-53,6	-103,8
Taiwán	241,7	363,8	122,1
Otros	58,0	30,6	-27,4
África	-219,8	-306,5	-86,7
Sudáfrica	8,5	34,4	25,9
Otros	-228,3	-340,9	-112,6
Oceania	23,1	130,6	107,5
Australia	21,8	134,7	112,8
Otros	1,2	-4,0	-5,3
Otros no asignados	142,7	691,6	548,9
Saldo aduana (1)	7.652,6	6.318,7	-1.334,0
Ajustes netos (2)	-432,6	-440,8	-8,1
Saldo balanza comercial (Total balanza de pagos)	7.220,0	5.877,9	-1.342,1

(1) Corresponde a declaraciones de exportaciones e importaciones de aduanas sin ajustes.

(2) Corresponden al saldo comercial de zona franca, bienes adquiridos en puertos y otros.

Exportaciones e importaciones de bienes y servicios**Exportaciones de bienes (*)**

(Millones de dólares fob)

Especificación	2001	2002	2003	2004	2005	2006	2007
I. Mercancías generales	17.839,5	17.792,5	21.127,7	31.959,0	40.557,4	57.531,6	66.635,5
A. Régimen general	16.963,6	17.053,6	20.294,0	31.143,2	39.543,1	56.234,7	65.065,4
1. Minería	7.256,4	7.120,1	8.795,1	16.962,2	23.190,8	36.976,9	43.106,6
Cobre	6.536,5	6.323,2	7.815,5	14.722,7	18.965,2	32.679,1	37.558,9
Hierro	135,6	139,1	137,4	161,0	308,3	327,7	402,0
Salitre y yodo	194,3	195,4	212,0	257,3	333,8	361,4	406,6
Plata metálica	93,9	89,9	102,4	112,4	116,4	249,6	453,7
Óxido y ferromolibdeno	174,6	245,8	352,8	1.501,7	3.197,2	2.763,0	3.826,1
Carbonato de litio	51,8	57,2	64,3	75,2	93,4	122,0	186,1
Sal marina y de mesa	37,8	29,1	46,5	40,8	54,5	40,5	32,2
Otros	31,9	40,3	64,1	91,1	122,1	433,6	241,0
2. Agropecuario-silvícola y pesquero	1.727,2	1.794,2	2.127,5	2.372,5	2.523,6	2.738,8	3.187,4
Sector frutícola	1.433,4	1.521,9	1.826,9	2.037,9	2.176,9	2.375,5	2.772,4
Uva	661,7	681,7	771,4	875,0	931,1	975,0	1.008,4
Otros agropecuarios	227,6	213,1	245,7	265,3	284,9	313,2	362,5
Semilla de maíz	66,5	65,5	68,1	75,8	79,6	99,7	115,6
Semilla de hortalizas	39,5	29,8	34,3	42,1	49,0	53,1	55,8
Sector silvícola	39,9	35,5	27,8	38,3	25,4	16,0	10,5
Rollizos de pino	1,8	3,8	1,1	3,3	0,1	0,0	0,5
Rollizos para pulpa	22,6	16,5	11,3	8,4	3,7	2,3	0,7
Pesca extractiva	26,3	23,8	27,2	31,0	36,5	34,0	42,0
Algas	23,1	22,5	26,6	30,4	35,6	33,6	41,5
3. Industriales	7.980,0	8.139,2	9.371,5	11.808,5	13.828,6	16.519,0	18.771,3
Alimentos	2.703,6	2.843,7	3.312,5	4.019,4	4.785,1	5.542,7	6.042,4
Harina de pescado	254,8	321,8	370,7	338,0	445,4	498,3	530,4
Salmón y trucha	937,2	971,9	1.122,6	1.406,3	1.678,7	2.148,7	2.168,4
Moluscos y crustáceos	199,5	213,7	218,3	274,3	282,0	307,7	335,2
Conservas de pescado	92,0	80,8	104,9	121,1	148,4	159,3	165,7
Fruta deshidratada	82,5	89,9	103,6	134,9	181,5	199,8	213,8
Pasas	35,7	38,5	45,5	57,6	81,3	79,8	90,1
Puré y jugo de tomate	61,0	56,2	46,7	51,0	54,8	63,0	69,3
Fruta congelada sin azúcar	48,5	50,7	76,9	112,4	116,6	144,8	174,3
Jugo de fruta	84,1	72,6	93,7	113,8	121,8	154,4	154,8
Conservas de fruta	47,2	51,8	63,7	78,4	83,5	84,7	103,3
Jugo en polvo	102,2	101,5	88,6	88,6	88,7	106,7	153,0
Carne de cerdo	69,0	105,5	150,2	234,6	295,7	311,6	360,5
Bebidas y tabaco	641,5	642,9	717,7	888,3	936,5	1.027,2	1.342,2
Vino	595,1	608,3	678,0	843,4	882,9	965,6	1.256,4
Forestal y muebles de madera	1.013,6	1.154,3	1.268,9	1.731,2	1.810,0	2.003,1	2.034,0
Basas y madera aserrada de pino insigne	331,9	399,0	451,7	638,7	720,1	755,5	832,6
Chips de madera	148,1	122,7	130,3	137,2	161,7	191,4	220,4
Madera cepillada	150,3	193,3	204,6	333,4	261,7	324,1	220,5
Tableros de fibra de madera	124,1	134,9	173,3	230,5	234,5	264,3	280,7
Tableros de partículas	9,1	11,8	18,2	16,7	14,7	16,5	23,5
Obras de carpintería	90,4	96,6	79,4	116,6	94,7	103,5	95,8
Palets de madera	10,6	14,3	14,6	13,6	17,4	16,1	25,6
Celulosa, papel y otros	1.121,5	1.115,6	1.230,3	1.608,0	1.649,5	1.894,0	2.925,1
Celulosa cruda	137,7	139,0	125,7	140,1	153,8	160,3	194,6
Celulosa blanqueada	649,9	677,2	763,6	1.053,9	1.038,6	1.189,8	2.155,3
Papel para periódico	110,0	88,5	93,0	118,3	133,4	160,5	143,2
Diarios y publicaciones	16,6	5,4	2,8	4,1	4,0	3,9	4,9
Cartulina	70,0	80,8	107,4	135,4	130,3	169,1	206,1
Productos químicos	1.337,5	1.295,3	1.744,6	2.122,7	2.824,7	3.393,8	3.011,4
Metanol	330,1	335,0	439,7	508,6	607,1	778,5	470,9
Nitrato de potasio	105,3	105,3	132,6	133,1	162,1	156,6	172,8
Perfumes, cosméticos y artículos de tocador	64,3	61,5	59,8	67,0	65,5	55,5	58,1
Neumáticos, cámaras y cubrecámaras	79,7	81,7	85,0	115,9	139,1	140,3	146,9
Industria metálica básica	257,0	273,7	330,8	515,1	653,1	1.267,5	1.686,4
Alambre de cobre	68,2	65,2	82,5	141,5	191,6	414,3	467,2
Productos metálicos, maquinaria y equipos	651,2	592,9	535,5	651,3	879,8	1.078,5	1.361,7
Manufacturas metálicas	86,1	79,2	72,8	90,8	130,7	149,1	175,2
Material de transporte	238,4	250,0	195,1	226,2	266,6	264,0	420,4
Otros productos industriales	254,1	220,8	231,2	272,5	289,8	312,0	368,1
B. Zona franca	875,9	739,0	833,7	815,9	1.014,3	1.296,9	1.570,2
II. Bienes adquiridos en puerto por medios de transporte y otros bienes	168,8	131,0	188,2	243,8	358,6	421,4	434,7
III. Oro no monetario	263,5	256,3	348,2	317,5	351,0	532,5	573,6
TOTAL (I+II+III)	18.271,8	18.179,8	21.664,2	32.520,3	41.266,9	58.485,5	67.643,8

(*) Citras provisionales.

Exportaciones de bienes (*) (Continuación)

(Millones de dólares FOB)

Especificación	2007									2008		
	Abr.	May.	Jun.	Jul.	Ago.	Sep.	Oct.	Nov.	Dic.	Ene.	Feb.	Mar.
I. Mercancías generales	5.888,1	6.840,7	5.309,7	6.062,5	5.060,7	4.920,0	6.188,0	5.293,6	4.693,7	6.229,3	5.528,4	6.724,5
A. Régimen general	5.785,7	6.714,7	5.178,0	5.929,0	4.908,0	4.788,6	6.028,0	5.149,9	4.550,0	6.097,3	5.392,4	6.596,5
1. Minería	3.801,2	4.766,5	3.452,1	4.070,5	3.088,5	3.297,3	4.209,4	3.372,3	2.827,7	3.703,8	3.447,8	4.569,8
Cobre	3.369,0	4.280,7	2.998,4	3.542,0	2.591,4	2.911,5	3.769,7	2.876,7	2.391,1	3.273,6	3.011,5	4.105,8
Hierro	24,7	41,9	17,3	39,9	33,3	44,4	17,8	59,5	28,6	23,4	34,3	23,5
Salitre y yodo	43,3	35,8	28,7	51,0	42,9	25,6	25,9	27,1	36,4	33,4	34,0	35,3
Plata metálica	67,3	34,6	42,0	35,5	17,6	26,3	26,2	31,8	38,1	37,7	30,1	48,3
Óxido y ferromolibdeno	268,2	341,9	329,6	331,0	333,3	277,0	296,3	357,3	313,0	290,1	303,2	295,6
Carbonato de litio	19,6	19,6	13,7	13,3	23,2	8,7	17,7	8,4	13,7	26,8	18,4	17,7
Sal marina y de mesa	2,4	1,4	0,6	3,2	4,8	1,3	5,2	3,1	2,6	4,3	4,5	4,0
Otros	6,7	10,5	21,9	54,5	42,1	2,7	50,7	8,4	4,3	14,5	11,8	39,6
2. Agropecuario-silvícola y pesquero	545,4	341,9	222,2	164,2	154,8	116,0	93,8	73,7	195,8	479,4	431,1	516,3
Sector frutícola	432,6	287,4	186,9	140,3	130,0	98,3	75,6	58,5	182,5	455,8	399,1	444,8
Uva	247,2	75,0	18,4	2,6	1,2	0,8	0,4	0,0	35,2	156,0	228,6	260,5
Otros agropecuarios	107,4	49,5	29,8	19,5	20,3	14,7	14,4	11,6	9,2	18,0	26,4	63,9
Semilla de maíz	68,0	17,2	5,3	0,7	0,7	0,0	0,2	0,7	0,6	0,2	2,9	37,7
Semilla de hortalizas	6,9	9,7	7,6	7,8	5,2	2,5	1,8	1,5	0,5	1,9	2,9	5,8
Sector silvícola	1,6	1,0	0,9	0,9	0,9	0,5	0,7	0,6	1,0	1,4	0,9	1,6
Rollizos de pino	0,0	0,0	0,0	0,0	0,0	0,0	0,0	0,0	0,0	0,0	0,0	0,0
Rollizos para pulpa	0,0	0,0	0,1	0,0	0,1	0,0	0,1	0,0	0,1	0,0	0,0	0,0
Pesca extractiva	3,8	4,1	4,4	3,5	3,6	2,5	3,0	3,0	3,1	4,2	4,7	6,0
Algas	3,8	4,1	4,4	3,5	3,6	2,5	3,0	2,9	3,1	4,2	4,7	5,9
3. Industriales	1.439,1	1.606,3	1.503,8	1.694,3	1.664,8	1.375,3	1.724,8	1.704,0	1.526,6	1.914,1	1.513,5	1.510,4
Alimentos	482,6	544,7	511,7	539,6	523,2	400,1	545,6	508,0	474,8	559,9	472,8	467,5
Harina de pescado	47,3	71,9	46,6	55,5	46,4	24,5	33,3	28,6	30,0	31,9	22,9	28,2
Salmón y trucha	180,2	164,2	154,7	155,7	152,0	115,1	177,7	174,8	196,7	240,9	200,1	172,5
Moluscos y crustáceos	19,2	29,5	34,1	40,0	36,0	26,2	34,8	31,2	25,9	29,5	27,0	25,3
Conservas de pescado	12,9	13,6	13,6	18,5	17,2	13,5	18,0	10,9	10,4	9,1	7,3	8,9
Fruta deshidratada	12,0	18,6	18,6	23,7	23,5	22,2	29,4	29,6	13,2	12,0	4,9	5,2
Pasas	6,7	10,7	7,4	11,2	9,5	8,6	10,8	12,5	5,3	2,7	1,0	2,0
Puré y jugo de tomate	4,6	7,6	7,2	7,9	8,0	6,4	8,1	4,4	4,6	4,8	1,9	5,4
Fruta congelada sin azúcar	26,1	19,0	14,1	12,7	9,8	6,5	7,1	6,2	8,5	22,4	28,0	39,4
Jugo de fruta	14,2	21,3	15,9	17,0	15,9	14,3	12,0	11,6	10,2	6,8	5,3	6,5
Conservas de fruta	10,3	13,2	13,3	12,7	11,6	7,8	8,0	7,5	3,5	2,7	5,2	6,3
Jugo en polvo	14,1	10,0	13,2	14,6	12,6	11,2	14,7	14,8	18,9	7,8	19,7	11,5
Carne de cerdo	31,8	28,9	37,7	29,9	30,9	22,7	29,2	28,8	29,1	35,4	27,7	30,2
Bebidas y tabaco	97,6	118,7	111,4	119,8	127,2	92,3	155,2	136,1	96,7	121,3	101,8	99,6
Vino	91,2	110,1	104,0	113,3	119,4	85,8	145,8	127,0	89,6	114,6	93,6	93,1
Forestal y muebles de madera	124,8	195,2	167,6	182,0	204,8	164,9	177,8	167,2	153,8	183,9	157,8	178,5
Basas y madera aserrada de pino insigne	48,5	83,3	71,7	69,4	93,7	70,8	83,8	65,6	52,0	74,6	55,5	65,3
Chips de madera	16,0	20,5	14,6	24,6	19,2	12,1	16,0	15,5	26,7	26,3	25,0	32,6
Madera cepillada	16,2	17,6	19,0	18,7	22,0	16,8	20,9	16,1	17,1	18,7	13,8	16,7
Tableros de fibra de madera	16,4	28,4	24,5	25,4	25,6	25,9	19,9	26,8	21,7	21,5	26,5	25,2
Tableros de partículas	2,3	1,9	2,3	2,8	2,2	1,4	1,9	2,0	1,3	1,4	2,8	1,1
Obras de carpintería	6,5	8,2	6,6	9,5	9,4	9,1	5,3	9,2	8,4	6,9	6,0	6,5
Palets de madera	1,5	3,4	2,1	1,5	2,0	1,9	2,7	2,2	1,6	1,4	0,8	0,1
Celulosa, papel y otros	247,1	210,1	253,9	301,4	237,7	236,2	278,1	312,6	173,3	283,2	260,2	251,7
Celulosa cruda	12,2	20,9	13,9	19,3	11,4	17,8	14,7	22,7	9,3	19,4	12,9	13,6
Celulosa blanqueada	193,7	137,8	190,6	234,5	165,8	171,2	210,0	236,6	118,5	214,6	201,0	187,2
Papel para periódico	12,6	13,4	9,7	12,4	14,6	8,6	10,6	12,2	10,0	9,2	12,0	12,4
Diarios y publicaciones	0,3	0,3	0,6	0,6	0,5	0,1	0,5	0,5	0,4	0,3	0,2	0,4
Cartulina	13,2	18,7	16,5	15,6	22,2	18,7	19,9	20,9	16,8	19,6	18,3	15,6
Productos químicos	236,6	263,0	208,1	286,9	241,3	227,1	265,1	214,1	274,1	405,5	265,4	251,0
Metanol	68,2	42,2	45,7	26,5	0,4	24,2	20,5	25,7	44,3	76,6	40,3	25,6
Nitrato de potasio	19,8	12,4	7,9	34,0	9,4	19,4	6,6	10,5	13,0	21,5	15,7	12,2
Perfumes, cosméticos y artículos de tocador	6,0	4,8	3,9	5,0	6,0	5,3	5,8	4,6	4,5	5,3	3,7	4,4
Neumáticos, cámaras y cubrecámaras	9,4	12,4	10,0	14,2	13,3	11,1	13,4	16,4	11,0	11,2	9,7	14,1
Industria metálica básica	124,3	115,0	111,1	112,2	142,6	123,8	138,8	188,3	198,1	172,5	129,9	132,7
Alambre de cobre	45,6	33,1	48,4	49,5	49,2	40,6	51,6	47,2	38,4	23,2	43,3	44,9
Productos metálicos, maquinaria y equipos	96,6	128,3	111,1	119,2	149,4	102,5	126,8	139,0	122,3	124,8	102,2	104,2
Manufacturas metálicas	11,9	14,2	16,2	12,2	21,1	13,8	15,3	17,5	18,1	16,5	15,8	19,8
Material de transporte	27,0	59,3	35,8	38,1	44,5	25,4	41,9	33,4	41,6	28,2	21,1	17,1
Otros productos industriales	29,4	31,4	28,8	33,2	38,6	28,4	37,4	38,5	33,5	63,0	23,4	25,2
B. Zona franca	102,4	125,9	131,7	133,5	152,7	131,4	160,0	143,7	143,7	132,0	136,0	128,0
II. Bienes adquiridos en puerto por medios de transporte y otros bienes	36,6	41,9	35,4	31,6	35,2	31,1	36,5	35,0	44,0	73,0	75,5	65,4
III. Oro no monetario	49,9	44,2	47,1	45,9	36,6	48,1	58,7	55,1	55,3	70,3	58,6	81,8
TOTAL (I+II+III)	5.974,6	6.926,8	5.392,1	6.140,0	5.132,5	4.999,2	6.283,2	5.383,7	4.793,0	6.372,6	5.662,5	6.871,7

(*) Cifras provisionales.

Exportaciones de bienes, régimen general según CUCI (1)

(Millones de dólares fob)

Especificación	2001	2002	2003	2004	2005	2006	2007
Régimen general	16.963,6	17.053,6	20.294,0	31.143,1	39.543,1	56.234,7	65.065,4
0 Productos alimenticios y animales vivos	4.238,0	4.568,8	5.235,2	6.158,2	7.029,3	8.023,9	8.867,4
Pescado (excepto los mamíferos marinos), crustáceos, moluscos e invertebrados acuáticos y sus preparados.	1.538,5	1.657,2	1.774,6	2.158,2	2.517,8	3.020,7	3.110,6
Legumbres y frutas	1.850,7	1.978,9	2.357,7	2.695,1	2.904,1	3.242,8	3.762,2
Forraje para animales (excepto cereales sin moler)	274,0	343,1	391,6	374,6	499,8	551,0	571,4
Carne y preparados de carne	148,3	171,9	262,6	422,7	567,7	568,9	621,9
Productos y preparados comestibles diversos	146,2	155,6	139,2	147,4	149,3	179,2	237,0
Cereales y preparados de cereales	115,1	121,0	130,1	145,4	148,8	188,2	248,0
Otros	165,1	141,3	179,5	214,7	241,8	273,0	316,3
1 Bebidas y tabaco	624,3	627,0	703,1	874,4	920,7	1.010,8	1.313,4
Bebidas	608,0	615,4	685,9	853,1	893,6	980,5	1.279,9
Otros	16,3	11,6	17,2	21,3	27,0	30,3	33,5
2 Materiales crudos no comestibles, excepto combustibles	4.190,8	4.063,4	5.044,6	9.721,1	13.449,2	18.907,0	22.426,0
Concentrados y desechos de metales	2.441,6	2.235,3	3.016,4	7.017,3	10.674,7	15.806,8	18.344,1
Pasta y desperdicios de papel	793,9	813,3	882,1	1.194,8	1.201,2	1.351,5	2.352,3
Corcho y madera	666,2	749,2	813,6	1.146,7	1.167,5	1.286,7	1.281,9
Productos animales y vegetales	187,9	181,4	199,0	224,2	263,0	286,5	317,5
Otros	101,3	84,2	133,6	138,2	142,7	175,6	130,2
3 Combustibles y lubricantes, minerales y productos conexos	258,8	206,9	435,3	506,5	825,0	1.059,7	835,7
Petróleo, productos derivados del petróleo y productos conexos	236,8	187,3	396,1	456,9	774,4	1.003,0	779,2
Otros	21,9	19,6	39,2	49,6	50,6	56,7	56,5
4 Aceites, grasas y ceras de origen animal y vegetal	12,5	17,8	18,6	30,8	42,4	60,0	75,1
5 Productos químicos y productos conexos, NEP	1.115,6	1.123,9	1.340,3	1.663,9	2.112,3	2.470,9	2.420,8
Productos químicos orgánicos	372,9	376,2	473,4	484,5	595,6	840,2	553,7
Productos químicos inorgánicos	368,0	372,1	445,1	599,4	861,7	955,2	1.114,5
Abonos (excepto los del grupo 272)	96,9	99,2	97,0	121,3	141,2	154,5	180,2
Otros	277,8	276,3	324,9	458,8	513,8	521,0	572,4
6 Artículos manufacturados, clasificados principalmente según el material	5.742,1	5.737,1	6.878,5	11.420,0	14.230,8	23.573,7	27.717,1
Metales no ferrosos	4.723,2	4.726,2	5.677,8	9.819,0	12.111,6	21.080,9	24.943,5
Manufacturas de corcho y de madera (excepto muebles)	328,0	377,0	424,3	554,4	602,1	665,6	720,3
Papel, cartón y artículos de pasta de papel, de papel o de cartón	266,6	255,4	311,1	379,8	415,7	502,1	522,5
Manufacturas de metales, NEP	131,9	114,5	104,4	128,3	202,5	239,5	281,2
Hilados, tejidos, artículos confeccionados de fibras textiles, NEP, y productos conexos	102,6	82,8	88,9	111,0	120,4	112,1	129,0
Otros	189,8	181,2	272,0	427,5	778,5	973,6	1.120,6
7 Maquinaria y equipos de transporte	473,6	438,3	395,3	490,4	644,8	806,3	1.039,0
Vehículos de carretera (incluso aerodeslizadores)	172,6	175,5	152,7	139,2	171,6	178,6	338,0
Otros	300,9	262,8	242,6	351,2	473,2	627,7	701,0
8 Artículos manufacturados diversos, NEP (2)	297,7	262,3	241,7	277,6	287,6	317,4	360,1
Artículos manufacturados	162,3	133,3	107,3	121,7	134,2	144,1	164,3
Otros	135,4	129,0	134,4	156,0	153,5	173,2	195,8
9 Mercancías y operaciones no clasificadas (3)	10,2	8,0	1,6	0,1	1,0	4,9	10,9

(1) CUCI: Clasificador Uniforme de Comercio Internacional.

(2) NEP: se refiere a productos no especificados.

(3) Excluye servicios y oro no monetario.

Exportaciones de bienes, régimen general según CUCI (1) (Continuación)

(Millones de dólares fob)

Especificación	2007									2008		
	Abr.	May.	Jun.	Jul.	Ago.	Sep.	Oct.	Nov.	Dic.	Ene.	Feb.	Mar.
Régimen general	5.785,7	6.714,7	5.178,0	5.929,0	4.908,0	4.788,6	6.028,0	5.149,9	4.550,0	6.097,3	5.392,4	6.596,5
0 Productos alimenticios y animales vivos	996,4	848,8	697,4	667,3	650,3	490,0	598,2	557,1	648,0	1.004,4	874,9	945,2
Pescado (excepto los mamíferos marinos), crustáceos, moluscos e invertebrados acuáticos y sus preparados	237,2	248,7	239,1	256,6	254,7	190,7	279,1	258,5	261,1	313,6	253,7	225,8
Legumbres y frutas	528,4	398,7	284,2	241,1	220,9	172,2	163,2	138,6	243,8	528,9	468,1	521,3
Forraje para animales (excepto cereales sin moler)	49,4	75,4	49,4	60,1	52,0	28,5	36,9	33,1	33,5	35,1	26,3	30,6
Carne y preparados de carne	50,1	51,6	59,8	55,3	59,3	44,2	54,0	60,5	47,5	66,9	54,6	61,5
Productos y preparados comestibles diversos	20,3	18,1	19,2	21,8	21,1	18,0	22,2	21,2	25,9	14,7	27,4	17,9
Cereales y preparados de cereales	78,4	26,5	19,2	10,5	14,7	12,1	15,4	14,0	12,9	9,4	16,4	54,3
Otros	32,6	29,9	26,4	22,0	27,6	24,2	27,4	31,3	23,3	35,9	28,3	33,7
1 Bebidas y tabaco	95,2	116,9	109,8	118,6	123,5	89,4	151,4	132,5	93,0	119,0	97,3	96,7
Bebidas	92,7	111,8	106,1	115,7	121,4	87,8	148,3	130,2	91,5	116,0	95,0	94,1
Otros	2,5	5,1	3,8	2,8	2,1	1,5	3,1	2,4	1,5	3,0	2,3	2,6
2 Materiales crudos no comestibles, excepto combustibles	1.747,8	1.909,5	1.931,0	2.168,4	1.533,9	1.851,3	2.019,2	1.957,1	1.603,1	1.962,1	1.375,6	2.423,5
Concentrados y desechos de metales	1.404,7	1.579,9	1.577,9	1.761,7	1.177,3	1.533,6	1.637,8	1.569,9	1.355,0	1.566,9	1.026,4	2.062,1
Pasta y desperdicios de papel	206,0	159,0	204,6	254,0	177,4	189,1	225,0	259,7	128,2	234,5	214,3	201,3
Corcho y madera	82,1	122,4	106,1	113,2	135,5	100,0	121,2	97,6	96,7	120,8	95,0	116,1
Productos animales y vegetales	28,5	29,6	32,8	29,4	30,0	24,2	26,6	21,0	20,8	24,4	24,7	29,6
Otros	26,5	18,6	9,6	10,1	13,7	4,4	8,6	9,0	2,5	15,6	15,1	14,5
3 Combustibles y lubricantes, minerales y productos conexos	31,6	80,3	41,1	85,5	80,0	59,5	97,3	41,6	87,8	75,5	62,9	54,8
Petróleo, productos derivados del petróleo y productos conexos	27,4	68,4	38,9	85,5	78,8	58,8	97,3	31,5	84,8	67,9	53,6	54,8
Otros	4,2	12,0	2,2	0,0	1,1	0,7	0,0	10,1	3,0	7,6	9,4	0,0
4 Aceites, grasas y ceras de origen animal y vegetal	7,7	6,9	6,4	7,1	4,4	4,9	14,6	5,0	3,8	11,5	4,3	6,1
5 Productos químicos y productos conexos, NEP	240,5	208,9	181,9	236,0	195,8	178,7	183,3	172,2	208,6	358,3	229,9	220,6
Productos químicos orgánicos	73,3	49,8	51,4	33,4	12,0	30,3	30,5	32,2	50,7	84,9	47,7	35,5
Productos químicos inorgánicos	94,7	97,8	81,4	121,8	114,0	77,8	89,3	66,4	103,2	113,2	109,6	117,9
Abonos (excepto los del grupo 272)	28,8	15,4	4,3	27,5	19,4	22,8	3,5	15,2	7,1	8,4	21,0	19,0
Otros	43,7	45,9	44,8	53,3	50,5	47,9	60,0	58,4	47,6	151,8	51,6	48,3
6 Artículos manufacturados, clasificados principalmente según el material	2.569,6	3.413,1	2.098,4	2.522,9	2.175,0	2.007,2	2.819,2	2.142,0	1.766,2	2.415,0	2.651,5	2.746,8
Metales no ferrosos	2.368,1	3.131,8	1.877,5	2.266,9	1.896,5	1.786,6	2.575,7	1.871,4	1.553,3	2.163,3	2.398,2	2.537,0
Manufacturas de corcho y de madera (excepto muebles)	41,1	71,0	59,1	66,6	66,9	61,8	51,5	66,2	54,7	61,1	60,6	58,9
Papel, cartón y artículos de pasta de papel, de papel o de cartón	37,6	47,3	44,5	43,0	54,9	42,4	47,7	48,7	41,0	44,0	41,4	43,9
Manufacturas de metales, NEP	19,1	19,7	23,0	22,7	29,7	24,2	23,0	39,8	24,3	33,5	27,7	30,1
Hilados, tejidos, artículos confeccionados de fibras textiles, NEP, y productos conexos	10,5	11,2	10,1	12,5	13,0	10,8	12,9	10,4	11,3	9,3	7,3	7,7
Otros	93,1	132,0	84,1	111,3	113,9	81,4	108,3	105,4	81,7	103,9	116,3	69,2
7 Maquinaria y equipos de transporte	74,8	106,0	85,8	92,9	107,7	78,5	99,0	97,5	93,9	87,9	71,2	70,8
Vehículos de carretera (incluso aerodeslizadores)	25,0	17,9	34,0	34,8	40,5	19,7	33,7	28,2	38,5	25,7	19,6	14,7
Otros	49,9	88,1	51,8	58,1	67,2	58,7	65,2	69,3	55,4	62,2	51,6	56,1
8 Artículos manufacturados diversos, NEP (2)	22,1	24,3	26,0	28,0	36,6	27,3	44,2	40,9	45,6	63,5	24,8	29,8
Artículos manufacturados	10,9	13,9	14,8	14,3	15,2	11,5	17,1	16,7	15,8	15,8	14,9	17,0
Otros	11,2	10,3	11,2	13,7	21,3	15,8	27,1	24,2	29,8	47,7	9,9	12,8
9 Mercancías y operaciones no clasificadas (3)	0,0	0,0	0,0	2,3	0,9	1,8	1,8	3,9	0,0	0,0	0,0	2,1

(1) CUCI: Clasificador Uniforme de Comercio Internacional.

(2) NEP: se refiere a productos no especificados.

(3) Excluye servicios y oro no monetario.

Exportaciones de bienes, por país y por sector económico

(Millones de dólares fob)

Enero - marzo 2007							
País	Total	Porcentaje de participación	Minería		Agropecuario, silv. y pesquero	Industrial	Resto
			Total	Cobre			
I. Principales grupos de países	15.913,9	95,8	10.035,9	8.504,2	1.225,5	4.531,8	120,6
Estados Unidos y Canadá	2.694,9	16,2	1.146,9	741,7	700,4	825,2	22,4
Canadá	265,1	1,6	198,2	151,3	7,0	57,8	2,0
Estados Unidos	2.429,8	14,6	948,6	590,4	693,4	767,5	20,4
América Latina	2.338,4	14,1	832,3	683,7	99,9	1.338,1	68,0
Aladi	2.131,4	12,8	832,0	683,7	88,3	1.150,6	60,5
Argentina	173,6	1,0	28,9	23,3	2,9	123,7	18,0
Bolivia	75,7	0,5	0,1	0,0	0,2	74,4	1,0
Brasil	744,1	4,5	561,9	497,0	12,1	167,9	2,1
Colombia	126,5	0,8	12,8	12,2	11,3	100,8	1,6
Ecuador	112,1	0,7	0,1	0,0	8,2	95,4	8,3
México	498,0	3,0	198,7	122,7	38,7	255,3	5,4
Paraguay	13,9	0,1	0,0	0,0	0,0	13,8	0,0
Perú	229,0	1,4	24,8	24,1	5,1	177,8	21,3
Uruguay	18,3	0,1	0,1	0,0	1,1	16,2	1,1
Venezuela	140,3	0,8	4,6	4,3	8,8	125,2	1,8
Otros	206,9	1,2	0,4	0,0	11,6	187,5	7,5
Europa	4.219,4	25,4	2.995,2	2.398,3	294,1	912,4	17,7
UE	3.941,4	23,7	2.823,1	2.256,6	279,3	822,3	16,8
Alemania	430,2	2,6	279,9	228,3	18,4	129,9	2,0
Austria	0,7	0,0	0,0	0,0	0,0	0,7	0,0
Bélgica	214,1	1,3	130,6	109,1	6,2	77,1	0,1
Dinamarca	30,8	0,2	0,0	0,0	2,1	28,6	0,0
España	313,8	1,9	171,4	153,0	27,2	106,1	9,1
Finlandia	36,3	0,2	28,0	20,6	0,1	8,2	0,0
Francia	571,6	3,4	480,5	480,5	14,0	76,3	0,7
Grecia	70,8	0,4	68,6	68,6	0,8	1,4	0,0
Irlanda	11,3	0,1	0,0	0,0	1,4	9,4	0,5
Italia	799,5	4,8	687,6	675,7	11,9	99,8	0,2
Luxemburgo	0,1	0,0	0,0	0,0	0,1	0,0	0,0
Países Bajos	1.137,6	6,8	879,4	471,0	101,0	156,6	0,7
Portugal	6,3	0,0	0,0	0,0	1,7	4,6	0,0
Reino Unido	204,3	1,2	18,4	1,7	89,2	93,8	3,0
Suecia	77,3	0,5	59,2	28,5	2,3	15,5	0,3
Otros	36,7	0,2	19,5	19,5	3,0	14,2	0,1
Otros	278,0	1,7	172,2	141,7	14,8	90,1	0,9
Asia	6.537,7	39,3	5.048,0	4.680,5	126,2	1.353,8	9,7
Principales	6.425,9	38,7	4.983,0	4.615,6	121,4	1.312,6	8,9
Arabia Saudita	24,4	0,1	0,0	0,0	8,2	16,2	0,0
Corea del Sur	1.061,8	6,4	780,0	740,4	22,3	259,5	0,0
China	2.460,4	14,8	2.066,9	1.993,1	18,1	375,5	0,0
Emiratos Árabes Unidos	27,1	0,2	0,4	0,0	5,6	21,0	0,0
Filipinas	123,4	0,7	119,5	119,5	1,2	2,7	0,0
Hong Kong	38,4	0,2	2,8	2,8	22,6	11,3	1,6
India	384,1	2,3	378,4	367,7	0,3	5,4	0,0
Indonesia	52,4	0,3	11,3	0,0	0,3	40,8	0,0
Japón	1.802,5	10,8	1.295,2	1.076,8	17,2	488,9	1,2
Malasia	19,6	0,1	11,4	0,0	1,2	7,0	0,0
Singapur	21,0	0,1	13,9	13,9	0,2	6,8	0,1
Tailandia	113,2	0,7	85,4	85,2	0,2	21,6	6,0
Taiwán	297,7	1,8	217,6	216,1	24,1	55,9	0,0
Otros	111,8	0,7	65,0	64,9	4,8	41,2	0,8
África	51,4	0,3	11,6	0,0	1,2	38,3	0,4
Sudáfrica	23,3	0,1	11,6	0,0	0,2	11,5	0,0
Otros	28,1	0,2	0,0	0,0	1,0	26,8	0,3
Oceania	72,1	0,4	1,9	0,0	3,8	64,0	2,4
Australia	62,1	0,4	1,9	0,0	0,2	57,8	2,2
Otros	10,0	0,1	0,0	0,0	3,6	6,2	0,3
II. Otros no asignados a zonas económicas	209,5	1,3	0,0	0,0	0,4	0,2	208,9
Total aduana (I+II) (1)	16.123,4	97,0	10.035,9	8.504,2	1.225,9	4.532,1	329,5
Ajustes netos (2)	495,2	3,0	317,4	324,1	53,8	0,3	123,7
Total exportaciones de bienes (3)	16.618,6	100,0	10.353,3	8.828,3	1.279,7	4.532,4	453,2

(1) Corresponde a declaraciones de exportación de aduanas, sin ajustes.

(2) Ajustes netos efectuados a declaraciones de exportación de aduanas para obtener valores de bienes de balanza de pagos.

(3) Corresponde a: Declaraciones de aduanas excluidas las partidas de servicios y rancho de naves (partidas 0016 y 0025); más ajustes por variaciones de valor por exportaciones de zona franca; reparaciones de bienes y bienes adquiridos en puertos nacionales por medios de transporte de no residentes.

Exportaciones de bienes, por país y por sector económico (Continuación)

(Millones de dólares fob)

País	Enero - marzo 2008						
	Total	Porcentaje de participación	Minería		Agropecuario, silv. y pesquero	Industrial	Resto
			Total	Cobre			
I. Principales grupos de países	17.524,7	92,7	11.374,1	9.833,1	1.070,5	4.837,4	242,7
Estados Unidos y Canadá	2.720,8	14,4	1.317,5	954,4	569,3	800,3	33,8
Canadá	478,2	2,5	292,3	235,0	6,8	171,7	7,4
Estados Unidos	2.242,6	11,9	1.025,1	719,4	562,5	628,7	26,3
América Latina	2.967,4	15,7	994,5	842,0	118,4	1.716,6	137,9
Aladi	2.680,7	14,2	967,3	815,4	108,3	1.478,5	126,7
Argentina	250,4	1,3	43,3	34,7	4,0	171,0	32,0
Bolivia	64,9	0,3	0,2	0,0	0,2	62,7	1,7
Brasil	923,7	4,9	674,0	590,9	14,0	230,9	4,8
Colombia	147,4	0,8	2,5	0,7	13,1	121,8	10,0
Ecuador	124,7	0,7	0,2	0,0	8,9	101,5	14,1
México	570,3	3,0	231,0	178,0	32,3	301,7	5,2
Paraguay	19,5	0,1	0,0	0,0	0,2	19,0	0,2
Perú	316,3	1,7	6,4	2,8	9,2	250,8	49,9
Uruguay	26,9	0,1	0,6	0,0	1,2	23,5	1,5
Venezuela	236,9	1,3	9,1	8,4	25,1	195,5	7,2
Otros	286,6	1,5	27,2	26,6	10,1	238,2	11,1
Europa	4.478,5	23,7	3.175,3	2.623,1	268,3	992,3	42,7
UE	4.140,0	21,9	2.938,4	2.475,1	239,4	921,8	40,4
Alemania	449,4	2,4	303,2	255,6	21,1	123,3	1,8
Austria	1,1	0,0	0,0	0,0	0,0	1,0	0,1
Bélgica	155,2	0,8	82,2	40,4	4,6	68,4	0,1
Dinamarca	35,7	0,2	0,0	0,0	3,0	31,9	0,8
España	455,0	2,4	251,8	214,9	22,1	159,5	21,5
Finlandia	106,7	0,6	94,6	84,4	0,2	11,9	0,0
Francia	657,6	3,5	555,9	555,9	18,9	81,2	1,6
Grecia	12,9	0,1	0,0	0,0	1,0	5,7	6,3
Irlanda	14,2	0,1	0,0	0,0	1,0	12,2	1,0
Italia	939,3	5,0	798,9	775,4	12,9	127,2	0,3
Luxemburgo	0,5	0,0	0,0	0,0	0,0	0,1	0,4
Países Bajos	1.007,0	5,3	749,7	514,6	83,5	172,7	1,2
Portugal	6,7	0,0	0,0	0,0	0,9	5,7	0,1
Reino Unido	173,0	0,9	12,9	0,0	67,2	88,2	4,8
Suecia	109,5	0,6	89,3	33,9	0,5	19,4	0,3
Otros	16,1	0,1	0,0	0,0	2,5	13,5	0,1
Otros	338,5	1,8	236,9	148,0	28,9	70,4	2,3
Asia	7.106,4	37,6	5.733,6	5.273,4	110,5	1.256,9	5,4
Principales	7.020,5	37,1	5.700,1	5.240,2	105,4	1.209,8	5,1
Arabia Saudita	26,4	0,1	0,0	0,0	9,9	16,5	0,0
Corea del Sur	1.063,9	5,6	857,5	778,9	16,3	190,0	0,1
China	2.860,7	15,1	2.452,0	2.393,4	14,8	393,8	0,0
Emiratos Árabes Unidos	22,3	0,1	0,1	0,0	3,9	18,3	0,0
Filipinas	128,2	0,7	124,1	124,1	0,9	3,3	0,0
Hong Kong	41,3	0,2	0,0	0,0	21,5	17,4	2,5
India	449,3	2,4	436,1	428,2	0,4	12,8	0,0
Indonesia	41,5	0,2	13,2	0,0	0,5	27,9	0,0
Japón	1.881,2	9,9	1.409,4	1.122,1	11,5	458,7	1,5
Malasia	21,1	0,1	15,2	3,8	0,9	5,0	0,0
Singapur	30,2	0,2	24,3	24,3	0,6	4,8	0,5
Tailandia	31,4	0,2	9,9	9,2	0,5	20,5	0,4
Taiwán	423,0	2,2	358,2	356,3	23,9	40,8	0,0
Otros	85,9	0,5	33,5	33,2	5,1	47,1	0,3
África	62,9	0,3	9,7	0,0	1,9	30,5	20,9
Sudáfrica	49,4	0,3	9,7	0,0	0,0	19,5	20,2
Otros	13,5	0,1	0,0	0,0	1,9	10,9	0,7
Oceanía	188,6	1,0	143,6	140,2	2,1	40,8	2,0
Australia	179,8	1,0	143,6	140,2	0,1	34,1	2,0
Otros	8,8	0,0	0,0	0,0	2,1	6,7	0,0
II. Otros no asignados a zonas económicas	775,5	4,1	0,0	0,0	0,5	0,4	774,6
Total aduana (I+II) (1)	18.300,1	96,8	11.374,1	9.833,1	1.071,0	4.837,8	1.017,2
Ajustes netos (2)	606,7	3,2	558,0	557,8	355,8	100,2	-407,3
Total exportaciones de bienes (3)	18.906,8	100,0	11.932,1	10.390,9	1.426,8	4.938,0	609,9

(1) Corresponde a declaraciones de exportación de aduanas, sin ajustes.

(2) Ajustes netos efectuados a declaraciones de exportación de aduanas para obtener valores de bienes de balanza de pagos.

(3) Corresponde a: Declaraciones de aduanas excluidas las partidas de servicios y rancho de naves (partidas 0016 y 0025); más ajustes por variaciones de valor por exportaciones de zona franca; reparaciones de bienes y bienes adquiridos en puertos nacionales por medios de transporte de no residentes.

Exportaciones de bienes, por país y por sector económico (Continuación)

(Millones de dólares fob)

País	Variación porcentual (Enero - marzo 2008)/(Enero - marzo 2007)					
	Total	Minería		Agropecuario, silv. y pesquero	Industrial	Resto
		Total	Cobre			
I. Principales grupos de países	10,1	13,3	15,6	-12,7	6,7	101,2
Estados Unidos y Canadá	1,0	14,9	28,7	-18,7	-3,0	50,8
Canadá	80,4	47,4	55,3	-2,8	(-)	(-)
Estados Unidos	-7,7	8,1	21,9	-18,9	-18,1	29,4
América Latina	26,9	19,5	23,2	18,5	28,3	102,7
Aladi	25,8	16,3	19,3	22,6	28,5	109,4
Argentina	44,3	49,8	48,6	37,3	38,2	78,1
Bolivia	-14,3	(-)	0,0	1,8	-15,7	77,8
Brasil	24,1	19,9	18,9	15,4	37,5	(-)
Colombia	16,5	-80,3	-94,6	15,7	20,9	(-)
Ecuador	11,2	26,9	0,0	8,1	6,4	69,3
México	14,5	16,3	45,0	-16,4	18,2	-3,0
Paraguay	40,2	-100,0	0,0	(-)	37,8	(-)
Perú	38,1	-74,4	-88,5	81,2	41,0	(-)
Uruguay	46,5	(-)	0,0	15,5	(-)	44,6
Venezuela	68,8	99,2	94,3	(-)	56,1	(-)
Otros	38,5	(-)	0,0	-12,5	27,0	49,0
Europa	6,1	6,0	9,4	-8,8	8,8	140,8
UE	5,0	4,1	9,7	-14,3	12,1	140,1
Alemania	4,5	8,3	12,0	14,9	-5,0	-10,1
Austria	56,1	0,0	0,0	0,0	40,3	(-)
Bélgica	-27,5	-37,1	-63,0	-26,7	-11,4	-0,8
Dinamarca	16,1	0,0	0,0	42,4	11,6	(-)
España	45,0	46,9	40,5	-18,5	50,3	(-)
Finlandia	(-)	(-)	308,9	57,6	45,1	(-)
Francia	15,1	15,7	15,7	34,9	6,4	115,4
Grecia	-81,8	-100,0	-100,0	22,5	(-)	(-)
Irlanda	25,8	0,0	0,0	-26,2	29,1	106,2
Italia	17,5	16,2	14,7	9,0	27,4	23,5
Luxemburgo	(-)	0,0	0,0	-77,0	(-)	(-)
Países Bajos	-11,5	-14,7	9,2	-17,3	10,3	76,6
Portugal	6,9	0,0	0,0	-44,7	23,1	(-)
Reino Unido	-15,3	-29,9	-100,0	-24,6	-6,0	61,6
Suecia	41,6	50,7	18,7	-78,4	25,6	-3,4
Otros	-56,3	-100,0	-100,0	-17,7	-4,6	-28,0
Otros	21,8	37,6	4,5	94,8	-21,8	(-)
Asia	8,7	13,6	12,7	-12,4	-7,2	-44,6
Principales	9,3	14,4	13,5	-13,2	-7,8	-42,9
Arabia Saudita	8,1	0,0	0,0	20,4	1,9	0,0
Corea del Sur	0,2	9,9	5,2	-27,2	-26,8	(-)
China	16,3	18,6	20,1	-17,8	4,9	-6,3
Emiratos Árabes Unidos	-17,5	-73,8	0,0	-30,4	-12,9	-100,0
Filipinas	3,9	3,8	3,8	-28,4	22,2	(-)
Hong Kong	7,5	-100,0	-100,0	-5,1	53,2	52,7
India	17,0	15,3	16,5	26,5	(-)	(-)
Indonesia	-20,7	16,5	0,0	80,2	-31,7	0,0
Japón	4,4	8,8	4,2	-32,7	-6,2	27,0
Malasia	7,8	33,1	0,0	-23,7	-28,5	90,0
Singapur	43,7	74,9	74,9	141,4	-29,6	(-)
Tailandia	-72,2	-88,3	-89,2	(-)	-4,7	-93,4
Taiwán	42,1	64,6	64,8	-0,8	-27,1	(-)
Otros	-23,1	-48,5	-48,8	6,2	14,2	-65,2
África	22,5	-16,5	0,0	60,5	-20,4	(-)
Sudáfrica	112,5	-16,5	0,0	-97,5	69,9	(-)
Otros	-52,0	0,0	0,0	89,0	-59,2	(-)
Oceanía	(-)	(-)	0,0	-43,6	-36,2	-17,0
Australia	(-)	(-)	0,0	-55,7	-41,0	-7,5
Otros	-12,4	(-)	0,0	-42,9	8,6	-99,7
II. Otros no asignados a zonas económicas	270,2	0,0	0,0	42,9	64,5	270,8
Total aduana (I+II) (1)	13,5	13,3	15,6	-12,6	6,7	208,7
Ajustes netos (2)	(-)	(-)	72,1	561,5	30.443,5	(-)
Total exportaciones de bienes (3)	13,8	15,2	17,7	11,5	8,9	34,6

(1) Corresponde a declaraciones de exportación de aduanas, sin ajustes.

(2) Ajustes netos efectuados a declaraciones de exportación de aduanas para obtener valores de bienes de balanza de pagos.

(3) Corresponde a: Declaraciones de aduanas excluidas las partidas de servicios y rancho de naves (partidas 0016 y 0025); más ajustes por variaciones de valor por exportaciones de zona franca; reparaciones de bienes y bienes adquiridos en puertos nacionales por medios de transporte de no residentes.

Importaciones totales y no petróleo desestacionalizadas (1) (2)

(Millones de dólares cif)

Periodo	Importaciones totales				Importaciones no petróleo			
	Original	Variación porcentual en 12 meses	Desestacionalizadas (3)	Variación porcentual en el mes	Original	Variación porcentual en 12 meses	Desestacionalizadas (4)	Variación porcentual en el mes
2003 Prom.	1.610,2	-	1.611,0	-	1.433,1	-	1.432,3	-
2004 Prom.	2.066,1	-	2.046,7	-	1.826,6	-	1.814,2	-
2005 Prom.	2.727,9	-	2.707,9	-	2.413,0	-	2.393,7	-
2006 Prom.	3.200,4	-	3.198,0	-	2.794,5	-	2.789,6	-
2007 Prom.	3.927,1	-	3.921,1	-	3.508,9	-	3.502,0	-
2006 Ene.	3.196,9	35,7	3.160,5	10,1	2.707,4	27,5	2.679,4	6,7
Feb.	2.648,6	22,2	3.036,3	-3,9	2.283,5	15,8	2.609,5	-2,6
Mar.	3.166,4	15,2	2.943,9	-3,0	2.792,4	18,7	2.609,7	0,0
Abr.	2.605,7	1,4	2.785,8	-5,4	2.284,1	-1,2	2.450,0	-6,1
May.	3.538,5	28,1	3.269,9	17,4	3.012,7	22,5	2.772,3	13,2
Jun.	3.233,6	24,6	3.306,2	1,1	2.822,3	20,9	2.887,0	4,1
Jul.	3.098,2	8,8	3.128,3	-5,4	2.655,5	2,6	2.622,3	-9,2
Ago.	3.571,2	25,2	3.354,5	7,2	3.161,7	24,5	2.950,1	12,5
Sep.	3.333,2	12,2	3.312,9	-1,2	2.847,1	13,7	2.856,5	-3,2
Oct.	3.405,7	7,8	3.194,5	-3,6	3.071,3	11,0	2.926,8	2,5
Nov.	3.400,6	15,6	3.399,7	6,4	3.016,3	17,5	3.000,3	2,5
Dic.	3.206,1	16,1	3.483,5	2,5	2.880,1	18,0	3.111,7	3,7
2007 Ene.	3.207,5	0,3	3.086,7	-11,4	2.840,2	4,9	2.755,2	-11,5
Feb.	3.106,5	17,3	3.546,1	14,9	2.773,6	21,5	3.162,3	14,8
Mar.	3.770,5	19,1	3.646,0	2,8	3.376,7	20,9	3.258,3	3,0
Abr.	3.470,0	33,2	3.686,4	1,1	3.073,6	34,6	3.284,8	0,8
May.	3.997,8	13,0	3.744,2	1,6	3.505,6	16,4	3.309,3	0,7
Jun.	3.760,5	16,3	3.813,8	1,9	3.368,4	19,4	3.394,4	2,6
Jul.	4.008,3	29,4	3.974,8	4,2	3.585,5	35,0	3.516,6	3,6
Ago.	4.420,9	23,8	4.096,5	3,1	4.090,1	29,4	3.766,9	7,1
Sep.	3.876,8	16,3	4.083,7	-0,3	3.430,5	20,5	3.642,4	-3,3
Oct.	4.714,2	38,4	4.275,4	4,7	4.244,6	38,2	3.896,6	7,0
Nov.	4.560,2	34,1	4.472,2	4,6	4.144,2	37,4	4.032,1	3,5
Dic.	4.231,5	32,0	4.627,3	3,5	3.673,7	27,6	4.005,1	-0,7
2008 Ene.	4.561,2	42,2	4.401,6	-4,9	4.059,1	42,9	3.963,4	-1,0
Feb.	4.681,1	50,7	4.944,3	12,3	4.007,3	44,5	4.289,9	8,2
Mar.	4.754,8	26,1	4.999,0	1,1	4.162,7	23,3	4.388,9	2,3
Abr.								
May.								
Jun.								
Jul.								
Ago.								
Sep.								
Oct.								
Nov.								
Dic.								

(1) Cifras provisionales.

(2) La desestacionalización de las series se ha basado en el modelo X-12 ARIMA, incluyendo los efectos de semana santa, años bisiestos y un vector que ajusta por días de la semana, considerando feriados.

(3) El modelo ARIMA seleccionado es (0,1,2).

(4) El modelo ARIMA seleccionado es (0,1,2).

Importaciones de bienes (1)

(Millones de dólares cif)

Especificación	2001	2002	2003	2004	2005	2006	2007
I. Mercancías generales	17.502,9	16.877,4	18.935,0	24.326,3	32.051,4	37.554,8	46.213,9
A. Régimen general	16.398,7	15.890,8	17.301,7	22.478,9	30.070,9	35.102,5	43.230,3
1. Bienes de consumo	2.898,4	2.818,3	3.898,6	5.058,4	6.315,8	7.647,4	9.225,7
Durables (2)	995,5	1.001,7	1.371,2	1.898,8	2.484,9	3.167,8	3.653,0
Semidurables (3)	1.078,9	1.044,3	1.013,0	1.292,3	1.542,5	1.927,1	2.233,1
Otros bienes de consumo	824,0	772,3	1.514,4	1.867,4	2.288,4	2.552,6	3.339,5
2. Bienes intermedios	9.951,0	9.614,8	10.374,6	13.727,6	17.872,7	21.471,1	26.956,3
Combustibles y lubricantes	2.588,8	2.462,7	3.057,7	4.294,7	6.035,1	7.852,1	10.385,2
Petróleo	1.726,8	1.615,1	2.125,6	2.874,6	3.778,9	4.873,5	5.018,3
No petróleo	862,0	847,6	932,2	1.420,1	2.256,2	2.978,6	5.366,9
Resto	7.362,2	7.152,1	7.316,9	9.432,9	11.837,7	13.619,0	16.571,1
3. Bienes de capital	3.549,3	3.457,6	3.028,6	3.692,9	5.882,4	5.984,1	7.048,3
B. Zona franca	1.104,2	986,6	1.633,3	1.847,4	1.980,4	2.452,3	2.983,6
II. Bienes adquiridos en puerto por medios de transporte y otros bienes	296,2	268,6	387,3	467,2	683,7	849,8	910,9
III. Oro no monetario	0,0	0,0	0,0	0,0	0,0	0,0	0,0
IV. Total de importaciones de bienes (cif) (I+II+III)	17.799,1	17.146,0	19.322,4	24.793,5	32.735,1	38.404,6	47.124,8
Menos: Fletes y seguros	1.370,9	1.351,7	1.381,2	1.858,3	2.242,7	2.506,1	3.133,9
Total importaciones de bienes (fob)	16.428,2	15.794,2	17.941,2	22.935,2	30.492,3	35.898,6	43.990,9

(1) Cifras provisionales.

(2) Se define como "Durables" aquellos bienes que pueden utilizarse para el consumo durante un período superior a un año y que tengan un valor relativamente alto, así como los que pueden utilizarse durante tres años o más.

(3) Se define como "Semidurables" aquellos bienes que pueden utilizarse para el consumo por más de un año pero menos de tres, y que no tengan un valor relativamente alto.

Importaciones de bienes (1) (Continuación)

(Millones de dólares cif)

Especificación	2007									2008		
	Abr.	May.	Jun.	Jul.	Ago.	Sep.	Oct.	Nov.	Dic.	Ene.	Feb.	Mar.
I. Mercancías generales	3.412,5	3.922,3	3.690,1	3.925,1	4.328,0	3.787,5	4.637,6	4.486,2	4.139,1	4.493,2	4.613,1	4.690,8
A. Régimen general	3.214,9	3.685,9	3.443,1	3.677,5	4.064,7	3.540,6	4.349,6	4.182,1	3.835,1	4.223,2	4.337,1	4.430,8
1. Bienes de consumo	637,5	745,2	703,0	786,4	916,3	790,1	972,5	864,3	740,1	838,0	827,5	879,5
Durables (2)	283,6	330,4	309,0	285,6	305,6	289,0	414,8	375,9	269,1	308,8	302,7	344,7
Semidurables (3)	119,3	119,4	130,0	204,2	255,6	208,6	216,1	163,7	160,3	231,8	255,3	218,8
Otros bienes de consumo	234,7	295,5	264,0	296,7	355,2	292,5	341,7	324,7	310,8	297,4	269,5	316,0
2. Bienes intermedios	2.027,0	2.388,2	2.178,9	2.346,4	2.537,3	2.215,2	2.665,0	2.616,7	2.352,3	2.677,3	2.874,1	2.937,0
Combustibles y lubricantes	760,1	992,9	835,0	1.006,3	879,7	919,1	1.079,4	1.094,9	962,7	1.090,4	1.242,1	1.420,9
Petróleo	396,4	492,2	392,1	422,9	330,9	446,4	469,6	416,0	557,8	502,1	673,8	592,1
No petróleo	363,6	500,7	442,9	583,4	548,8	472,8	609,8	678,9	404,9	588,3	568,3	828,8
Resto	1.266,9	1.395,3	1.343,9	1.340,1	1.657,6	1.296,1	1.585,5	1.521,8	1.389,7	1.586,9	1.632,0	1.516,1
3. Bienes de capital	550,3	552,5	561,2	544,7	611,0	535,4	712,1	701,2	742,6	707,9	635,5	614,3
B. Zona franca	197,6	236,4	247,0	247,6	263,3	246,9	288,0	304,0	304,0	270,0	276,0	260,0
II. Bienes adquiridos en puerto por medios de transporte y otros bienes	57,5	75,5	70,4	83,2	92,9	89,3	76,6	74,0	92,4	68,0	68,0	64,0
III. Oro no monetario	0,0	0,0	0,0	0,0	0,0	0,0	0,0	0,0	0,0	0,0	0,0	0,0
IV. Total de importaciones de bienes (cif) (I+II+III)	3.470,0	3.997,8	3.760,5	4.008,3	4.420,9	3.876,8	4.714,2	4.560,2	4.231,5	4.561,2	4.681,1	4.754,8
Menos: Fletes y seguros	215,5	263,4	251,9	264,2	299,7	251,8	332,0	294,1	275,5	318,0	331,1	319,1
Total de importaciones de bienes (fob)	3.254,5	3.734,4	3.508,6	3.744,1	4.121,2	3.625,0	4.382,3	4.266,1	3.956,0	4.243,2	4.350,0	4.435,7

(1) Cifras provisionales.

(2) Se define como "Durables" aquellos bienes que pueden utilizarse para el consumo durante un período superior a un año y que tengan un valor relativamente alto, así como los que pueden utilizarse durante tres años o más.

(3) Se define como "Semidurables" aquellos bienes que pueden utilizarse para el consumo por más de un año pero menos de tres, y que no tengan un valor relativamente alto.

Importaciones de bienes, por país y por tipo de bien

(Millones de dólares fob)

País	Enero - marzo 2007					
	Total	Porcentaje de participación	Bienes de consumo	Bienes intermedios		Bienes de capital
				Total	Petróleo	
I. Principales grupos de países	8.404,0	89,4	1.531,6	5.085,5	1.033,2	1.786,9
Estados Unidos y Canadá	1.590,4	16,9	142,6	1.022,8	0,0	425,0
Canadá	184,4	2,0	5,5	151,3	0,0	27,6
Estados Unidos	1.406,0	15,0	137,1	871,5	0,0	397,4
América Latina	2.999,4	31,9	342,0	2.241,1	665,6	416,4
Aladi	2.978,9	31,7	335,1	2.228,2	665,6	415,6
Argentina	980,1	10,4	134,5	808,8	45,5	36,8
Bolivia	9,8	0,1	1,6	8,1	0,0	0,1
Brasil	1.058,8	11,3	90,8	698,6	362,2	269,3
Colombia	117,1	1,2	18,7	96,9	38,7	1,5
Ecuador	172,6	1,8	16,2	156,1	146,1	0,2
México	268,1	2,9	52,6	112,6	0,0	102,9
Paraguay	40,0	0,4	1,7	38,3	0,0	0,0
Perú	276,1	2,9	10,4	263,8	73,1	1,9
Uruguay	26,5	0,3	6,0	17,6	0,0	3,0
Venezuela	29,8	0,3	2,5	27,3	0,0	0,0
Otros	20,5	0,2	6,9	12,9	0,0	0,7
Europa	1.481,6	15,8	189,7	837,6	113,9	454,3
UE	1.291,5	13,7	174,7	682,9	0,0	433,9
Alemania	324,7	3,5	52,3	154,2	0,0	118,3
Austria	36,2	0,4	3,3	17,4	0,0	15,4
Bélgica	43,7	0,5	6,7	22,3	0,0	14,8
Dinamarca	36,2	0,4	4,8	13,2	0,0	18,3
España	187,7	2,0	28,3	107,5	0,0	52,0
Finlandia	62,2	0,7	0,4	36,8	0,0	25,0
Francia	168,3	1,8	25,0	102,3	0,0	41,0
Grecia	2,1	0,0	0,0	1,3	0,0	0,8
Irlanda	14,3	0,2	2,2	10,2	0,0	1,9
Italia	161,7	1,7	23,7	75,8	0,0	62,3
Luxemburgo	2,2	0,0	0,0	2,0	0,0	0,1
Países Bajos	56,5	0,6	5,2	40,6	0,0	10,8
Portugal	15,6	0,2	4,1	11,3	0,0	0,3
Reino Unido	67,8	0,7	10,1	37,3	0,0	20,3
Suecia	85,7	0,9	5,5	38,7	0,0	41,5
Otros	26,5	0,3	3,2	12,0	0,0	11,3
Otros	190,1	2,0	15,0	154,7	113,9	20,4
Asia	2.012,4	21,4	855,1	676,7	0,0	480,6
Principales	1.958,6	20,8	835,0	651,2	0,0	472,4
Arabia Saudita	0,3	0,0	0,0	0,3	0,0	0,0
Corea del Sur	395,3	4,2	108,5	172,7	0,0	114,1
China	1.041,7	11,1	568,4	306,1	0,0	167,2
Emiratos Árabes Unidos	0,3	0,0	0,1	0,1	0,0	0,0
Filipinas	3,3	0,0	0,8	1,1	0,0	1,3
Hong Kong	18,4	0,2	9,3	5,6	0,0	3,5
India	35,5	0,4	15,4	18,2	0,0	2,0
Indonesia	32,9	0,3	6,1	23,8	0,0	3,0
Japón	275,3	2,9	99,4	71,8	0,0	104,1
Malasia	31,8	0,3	6,2	8,1	0,0	17,6
Singapur	4,9	0,1	0,7	2,3	0,0	1,9
Tailandia	63,0	0,7	12,2	6,6	0,0	44,2
Taiwán	56,0	0,6	7,8	34,6	0,0	13,6
Otros	53,8	0,6	20,1	25,5	0,0	8,2
África	271,2	2,9	0,4	266,2	253,8	4,5
Sudáfrica	14,8	0,2	0,2	10,7	0,0	3,9
Otros	256,4	2,7	0,2	255,6	253,8	0,6
Oceania	49,1	0,5	1,8	41,1	0,0	6,1
Australia	40,3	0,4	1,6	34,4	0,0	4,3
Otros	8,8	0,1	0,2	6,7	0,0	1,9
II. Otros no asignados a zonas económicas	66,8	0,7	16,5	27,2	-0,4	23,1
III. Total importación aduana (I+II) (1)	8.470,8	90,1	1.548,2	5.112,7	1.032,8	1.810,0
Ajustes netos (2)	927,8	9,9				
Total importación fob Balanza de Pagos (3)	9.398,6	100,0				

(1) Corresponde a los valores fob de declaraciones de importación de aduanas, sin ajustes.

(2) Ajustes netos efectuados a declaraciones de importación de aduanas para obtener valores de bienes de balanza de pagos.

(3) Corresponde a: Declaraciones de aduanas, más importaciones de zona franca, reparaciones de bienes y bienes adquiridos en puertos extranjeros por medios de transporte de residentes.

Importaciones de bienes, por país y por tipo de bien (Continuación)

(Millones de dólares fob)

País	Enero - marzo 2008					
	Total	Porcentaje de participación	Bienes de consumo	Bienes intermedios		Bienes de capital
				Total	Petróleo	
I. Principales grupos de países	11.897,7	91,3	1.825,5	7.883,4	1.695,3	2.188,8
Estados Unidos y Canadá	2.483,5	19,1	189,1	1.803,4	0,0	491,0
Canadá	176,1	1,4	20,3	118,9	0,0	37,0
Estados Unidos	2.307,4	17,7	168,8	1.684,5	0,0	454,1
América Latina	4.025,0	30,9	383,4	3.147,6	1.052,9	493,9
Aladi	3.961,2	30,4	374,3	3.093,4	1.070,2	493,5
Argentina	1.082,9	8,3	123,8	905,2	81,2	53,9
Bolivia	16,6	0,1	2,5	14,0	0,0	0,1
Brasil	1.067,7	8,2	100,8	682,1	300,9	284,7
Colombia	393,7	3,0	27,9	365,0	250,7	0,8
Ecuador	411,8	3,2	22,1	389,6	382,5	0,2
México	385,3	3,0	69,7	165,6	0,0	150,0
Paraguay	67,8	0,5	1,6	66,2	0,0	0,0
Perú	459,3	3,5	15,6	442,8	54,9	1,0
Uruguay	28,9	0,2	7,2	19,8	0,0	1,9
Venezuela	47,2	0,4	3,2	43,2	0,0	0,8
Otros	63,8	0,5	9,1	54,2	-17,3	0,5
Europa	1.913,2	14,7	222,8	1.111,5	291,0	578,9
UE	1.511,7	11,6	206,3	750,0	0,0	555,4
Alemania	375,0	2,9	47,2	181,5	0,0	146,3
Austria	39,9	0,3	4,0	21,4	0,0	14,5
Bélgica	47,5	0,4	8,1	28,5	0,0	10,9
Dinamarca	38,4	0,3	6,3	20,6	0,0	11,6
España	206,8	1,6	36,1	110,8	0,0	59,9
Finlandia	71,4	0,5	1,1	41,2	0,0	29,0
Francia	213,9	1,6	37,8	99,8	0,0	76,3
Grecia	1,2	0,0	0,2	0,9	0,0	0,1
Irlanda	17,3	0,1	3,4	10,9	0,0	2,9
Italia	182,3	1,4	26,6	79,7	0,0	76,0
Luxemburgo	1,9	0,0	0,0	1,8	0,0	0,1
Países Bajos	52,5	0,4	7,4	33,6	0,0	11,5
Portugal	17,8	0,1	6,2	11,2	0,0	0,4
Reino Unido	89,7	0,7	9,6	39,7	0,0	40,4
Suecia	128,6	1,0	6,5	53,7	0,0	68,5
Otros	27,5	0,2	5,8	14,7	0,0	7,1
Otros	401,5	3,1	16,5	361,5	291,0	23,5
Asia	3.048,5	23,4	1.028,4	1.409,0	0,0	611,2
Principales	2.993,2	23,0	1.003,2	1.386,7	0,0	603,2
Arabia Saudita	0,3	0,0	0,1	0,2	0,0	0,0
Corea del Sur	846,4	6,5	151,4	590,8	0,0	104,2
China	1.343,6	10,3	636,2	467,9	0,0	239,5
Emiratos Árabes Unidos	0,7	0,0	0,4	0,2	0,0	0,0
Filipinas	10,6	0,1	0,8	7,0	0,0	2,8
Hong Kong	7,7	0,1	2,8	1,7	0,0	3,2
India	81,5	0,6	22,2	44,5	0,0	14,8
Indonesia	29,6	0,2	9,0	18,1	0,0	2,5
Japón	440,5	3,4	143,2	153,7	0,0	143,6
Malasia	34,2	0,3	5,3	11,0	0,0	17,9
Singapur	53,9	0,4	5,8	43,1	0,0	5,1
Tailandia	85,1	0,7	18,4	11,2	0,0	55,5
Taiwán	59,1	0,5	7,7	37,3	0,0	14,1
Otros	55,3	0,4	25,1	22,3	0,0	7,9
África	369,4	2,8	0,5	364,6	351,5	4,4
Sudáfrica	15,1	0,1	0,1	12,0	0,0	3,0
Otros	354,4	2,7	0,3	352,6	351,5	1,4
Oceania	58,0	0,4	1,2	47,3	0,0	9,4
Australia	45,2	0,3	1,1	36,9	0,0	7,2
Otros	12,8	0,1	0,2	10,4	0,0	2,3
II. Otros no asignados a zonas económicas	83,8	0,6	14,5	39,2	0,0	30,1
III. Total importación aduana (I+II) (1)	11.981,5	92,0	1.840,0	7.922,5	1.695,3	2.219,0
Ajustes netos (2)	1.047,4	8,0				
Total importación fob Balanza de Pagos (3)	13.028,9	100,0				

(1) Corresponde a los valores fob de declaraciones de importación de aduanas, sin ajustes.

(2) Ajustes netos efectuados a declaraciones de importación de aduanas para obtener valores de bienes de balanza de pagos.

(3) Corresponde a: Declaraciones de aduanas, más importaciones de zona franca, reparaciones de bienes y bienes adquiridos en puertos extranjeros por medios de transporte de residentes.

Importaciones de bienes, por país y por tipo de bien (Continuación)

(Millones de dólares fob)

País	Variación porcentual (Enero - marzo 2008)/(Enero - marzo 2007)				
	Total	Bienes de consumo	Bienes intermedios		Bienes de capital
			Total	Petróleo	
I. Principales grupos de países	41,6	19,2	55,0	64,1	22,5
Estados Unidos y Canadá	56,2	32,6	76,3	0,0	15,5
Canadá	-4,5	(-)	-21,4	0,0	33,9
Estados Unidos	64,1	23,1	93,3	0,0	14,3
América Latina	34,2	12,1	40,4	58,2	18,6
Aladi	33,0	11,7	38,8	60,8	18,7
Argentina	10,5	-8,0	11,9	78,7	46,6
Bolivia	69,5	58,5	72,1	0,0	34,8
Brasil	0,8	11,0	-2,4	-16,9	5,7
Colombia	(-)	49,3	(-)	(-)	-47,0
Ecuador	(-)	36,0	(-)	(-)	-18,1
México	43,7	32,4	47,0	0,0	45,8
Paraguay	69,4	-3,7	72,6	0,0	(-)
Perú	66,3	49,4	67,8	-24,9	-48,1
Uruguay	9,0	20,3	12,7	0,0	-35,5
Venezuela	58,2	25,3	58,4	0,0	(-)
Otros	(-)	32,3	(-)	0,0	-34,5
Europa	29,1	17,5	32,7	155,5	27,4
UE	17,1	18,1	9,8	0,0	28,0
Alemania	15,5	-9,7	17,8	0,0	23,7
Austria	10,3	20,7	22,9	0,0	-6,2
Bélgica	8,6	21,7	27,9	0,0	-26,4
Dinamarca	6,1	30,5	56,3	0,0	-36,4
España	10,2	27,9	3,1	0,0	15,4
Finlandia	14,8	180,9	12,1	0,0	16,2
Francia	27,1	50,9	-2,4	0,0	86,1
Grecia	-45,5	(-)	-32,8	0,0	(-)
Irlanda	20,4	55,7	6,6	0,0	54,7
Italia	12,7	12,6	5,2	0,0	22,0
Luxemburgo	-11,1	734,7	-10,2	0,0	-50,9
Países Bajos	-7,1	43,5	-17,2	0,0	6,4
Portugal	14,0	51,8	-0,7	0,0	50,7
Reino Unido	32,4	-5,1	6,4	0,0	98,8
Suecia	50,2	17,8	38,7	0,0	65,2
Otros	3,5	78,5	21,6	0,0	-37,3
Otros	(-)	10,3	(-)	(-)	15,3
Asia	51,5	20,3	108,2	0,0	27,2
Principales	52,8	20,1	(-)	0,0	27,7
Arabia Saudita	13,4	(-)	-30,5	0,0	0,0
Corea del Sur	114,1	39,5	(-)	0,0	-8,7
China	29,0	11,9	52,9	0,0	43,2
Emiratos Árabes Unidos	(-)	(-)	68,2	0,0	(-)
Filipinas	(-)	-6,6	(-)	0,0	115,7
Hong Kong	-58,1	-70,3	-69,3	0,0	-7,9
India	(-)	43,6	(-)	0,0	(-)
Indonesia	-10,1	48,4	-24,0	0,0	-18,2
Japón	60,0	44,1	114,2	0,0	38,0
Malasia	7,7	-13,9	37,0	0,0	1,8
Singapur	(-)	(-)	(-)	0,0	(-)
Tailandia	35,0	50,4	69,6	0,0	25,6
Taiwán	5,7	-0,5	7,7	0,0	4,0
Otros	2,8	24,8	-12,7	0,0	-2,9
África	36,2	15,9	36,9	38,5	-2,4
Sudáfrica	2,0	-21,7	12,2	0,0	-24,7
Otros	38,2	44,4	38,0	38,5	(-)
Oceanía	18,2	-32,3	15,2	0,0	53,4
Australia	12,1	-33,1	7,3	0,0	67,7
Otros	46,0	-27,1	55,6	0,0	21,0
II. Otros no asignados a zonas económicas	25,5	-12,0	44,1	-100,0	30,6
III. Total importación aduana (I+II) (1)	41,4	18,9	55,0	64,2	22,6
Ajustes netos (2)	12,9				
Total importación fob Balanza de Pagos (3)	38,6				

(1) Corresponde a los valores fob de declaraciones de importación de aduanas, sin ajustes.

(2) Ajustes netos efectuados a declaraciones de importación de aduanas para obtener valores de bienes de balanza de pagos.

(3) Corresponde a: Declaraciones de aduanas, más importaciones de zona franca, reparaciones de bienes y bienes adquiridos en puertos extranjeros por medios de transporte de residentes.

Exportación de servicios

(Millones de dólares)

Especificación	2001	2002	2003	2004	2005	2006	2007
1. Transporte	2.294,0	2.205,4	2.770,7	3.456,8	4.301,2	4.674,8	5.131,1
Marítimo	1.346,3	1.336,5	1.624,7	2.100,0	2.751,4	2.883,7	3.203,8
Pasajeros	4,7	3,5	7,3	8,5	8,6	9,1	14,6
Fletes	857,6	838,4	1.015,5	1.299,9	1.744,5	1.729,0	1.928,0
Otros	484,0	494,6	601,9	791,6	998,3	1.145,6	1.261,2
Aéreo	837,0	757,7	973,2	1.177,0	1.337,3	1.548,0	1.641,6
Pasajeros	373,2	311,9	410,1	457,5	550,7	643,5	716,5
Fletes	361,2	320,2	396,7	541,0	605,3	691,9	695,0
Otros	102,6	125,6	166,5	178,5	181,3	212,6	230,1
Otro	110,7	111,2	172,7	179,9	212,5	243,1	285,6
Pasajeros	7,2	8,0	9,1	10,1	13,7	18,8	21,8
Fletes	75,4	70,9	124,9	123,2	148,7	168,1	200,9
Otros	28,0	32,4	38,7	46,5	50,1	56,2	62,9
2. Viajes	798,5	897,6	883,4	1.095,0	1.109,1	1.222,3	1.419,3
De negocios	98,2	256,5	205,8	166,6	150,7	172,8	251,6
Personales	700,3	641,1	677,7	928,4	958,4	1.049,5	1.167,7
3. Otros	1.045,9	1.282,5	1.415,4	1.481,9	1.723,8	1.927,3	2.235,1
Comunicaciones	124,7	161,8	158,1	162,7	147,8	142,9	154,3
Construcción	0,0	0,0	0,0	0,0	0,0	0,0	0,0
Seguros	70,5	137,9	124,1	136,2	163,1	189,4	216,5
Financieros	34,2	24,6	29,6	31,4	34,0	37,4	40,3
Informáticos e información	42,8	62,9	81,4	70,5	74,2	78,4	82,0
Regalías y derechos de licencia	24,9	41,1	45,5	48,5	54,0	55,2	61,3
Otros servicios empresariales	652,0	745,3	829,9	889,8	1.087,4	1.241,4	1.487,5
Servicios de compraventa y otros servicios relacionados con el comercio	387,1	347,2	388,2	403,3	483,5	537,0	633,7
Servicios de arrendamiento de explotación	28,2	93,8	44,5	57,8	97,8	154,4	190,9
Servicios empresariales, profesionales y técnicos varios	236,7	304,3	397,2	428,7	506,1	549,9	662,9
Servicios personales, culturales, y recreativos	29,0	38,6	67,6	58,3	69,2	78,4	84,5
Servicios de Gobierno	67,7	70,3	79,3	84,5	94,2	104,2	108,8
Total	4.138,4	4.385,5	5.069,5	6.033,7	7.134,0	7.824,3	8.785,5
Memorándum							
Transporte: Exportación	2.294,0	2.205,4	2.770,7	3.456,8	4.301,2	4.674,8	5.131,1
Pasajeros	385,2	323,4	426,5	476,1	573,0	671,4	752,9
Marítimo	4,7	3,5	7,3	8,5	8,6	9,1	14,6
Aéreo	373,2	311,9	410,1	457,5	550,7	643,5	716,5
Otros	7,2	8,0	9,1	10,1	13,7	18,8	21,8
Fletes	1.294,1	1.229,5	1.537,1	1.964,1	2.498,5	2.589,0	2.823,9
Marítimo	857,6	838,4	1.015,5	1.299,9	1.744,5	1.729,0	1.928,0
Aéreo	361,2	320,2	396,7	541,0	605,3	691,9	695,0
Otros	75,4	70,9	124,9	123,2	148,7	168,1	200,9
Otros	614,7	652,6	807,1	1.016,6	1.229,7	1.414,4	1.554,3
Marítimo	484,0	494,6	601,9	791,6	998,3	1.145,6	1.261,2
Aéreo	102,6	125,6	166,5	178,5	181,3	212,6	230,1
Otros	28,0	32,4	38,7	46,5	50,1	56,2	62,9

Exportación de servicios (Continuación)

(Millones de dólares)

Especificación	2003				2004				2005			
	I trim.	II trim.	III trim.	IV trim.	I trim.	II trim.	III trim.	IV trim.	I trim.	II trim.	III trim.	IV trim.
1. Transporte	660,3	665,4	685,9	759,0	748,4	828,7	898,0	981,8	1.034,8	1.052,2	1.090,9	1.123,3
Marítimo	372,0	410,4	417,6	424,8	421,9	515,4	568,5	594,2	650,7	686,4	715,0	699,4
Pasajeros	2,9	0,4	0,3	3,6	4,1	0,8	0,1	3,5	4,3	0,7	0,1	3,5
Fletes	222,7	239,7	274,2	278,9	246,7	313,2	363,9	376,1	410,0	436,0	458,7	439,9
Otros	146,4	170,2	143,1	142,3	171,1	201,5	204,5	214,6	236,4	249,7	256,2	256,0
Aéreo	242,1	211,2	229,5	290,5	281,4	269,5	288,4	337,7	340,4	311,0	319,9	365,9
Pasajeros	106,5	85,9	101,6	116,1	122,4	102,2	107,9	125,0	153,0	116,7	130,5	150,4
Fletes	93,0	90,2	89,6	123,9	114,3	125,4	135,6	165,7	144,8	153,1	141,7	165,7
Otros	42,6	35,1	38,4	50,4	44,7	41,9	44,8	47,0	42,6	41,2	47,7	49,7
Otro	46,3	43,8	38,8	43,8	45,1	43,8	41,1	49,9	43,6	54,8	56,0	58,1
Pasajeros	2,5	2,0	2,0	2,7	2,8	2,2	2,2	2,9	3,8	2,2	2,3	5,4
Fletes	34,6	33,2	28,4	28,7	31,6	31,8	28,9	30,9	28,0	41,7	43,0	36,0
Otros	9,2	8,7	8,4	12,4	10,8	9,8	9,9	16,0	11,8	10,9	10,7	16,7
2. Viajes	268,4	151,3	174,5	289,3	373,5	192,6	214,7	314,2	364,7	178,5	216,6	349,3
De negocios	49,3	42,9	44,2	69,3	36,5	37,0	31,4	61,7	35,6	34,3	31,2	49,6
Personales	219,1	108,3	130,2	220,0	337,0	155,6	183,3	252,5	329,1	144,2	185,4	299,7
3. Otros	342,8	350,8	334,2	387,6	338,7	356,3	360,5	426,3	399,1	421,9	425,8	476,9
Comunicaciones	52,8	35,5	35,7	34,1	40,2	46,9	34,9	40,8	42,3	38,0	33,9	33,4
Construcción	0,0	0,0	0,0	0,0	0,0	0,0	0,0	0,0	0,0	0,0	0,0	0,0
Seguros	24,3	33,4	31,5	34,9	26,9	37,9	29,2	42,2	35,4	35,4	41,6	50,7
Financieros	5,2	8,8	8,4	7,2	5,4	9,5	8,9	7,5	5,9	10,6	9,6	7,9
Informáticos e información	11,6	14,3	16,9	38,6	14,7	12,9	16,5	26,4	9,9	15,5	20,9	27,9
Regalías y derechos de licencia	10,8	11,8	11,3	11,5	11,1	12,9	12,3	12,2	12,5	14,5	13,8	13,2
Otros servicios empresariales	190,9	208,6	202,3	228,1	201,6	202,7	225,1	260,4	251,4	266,5	266,5	303,0
Servicios de compraventa y otros servicios relacionados con el comercio	91,5	97,1	98,4	101,2	90,4	92,9	105,4	114,6	117,2	116,9	123,4	126,0
Servicios de arrendamiento de explotación	10,3	11,4	11,2	11,7	7,7	10,0	26,5	13,6	21,1	22,7	25,7	28,3
Servicios empresariales, profesionales y técnicos varios	89,2	100,1	92,8	115,2	103,5	99,8	93,2	132,2	113,1	126,9	117,4	148,7
Servicios personales, culturales, y recreativos	23,7	19,3	11,1	13,5	15,2	12,6	15,3	15,2	15,0	17,9	18,9	17,4
Servicios de Gobierno	23,5	19,0	17,0	19,8	23,6	20,9	18,4	21,6	26,7	23,5	20,6	23,4
Total	1.271,6	1.167,4	1.194,6	1.435,9	1.460,6	1.377,7	1.473,2	1.722,3	1.798,6	1.652,6	1.733,3	1.949,5
Memorándum												
Transporte: Exportación	660,3	665,4	685,9	759,0	748,4	828,7	898,0	981,8	1.034,8	1.052,2	1.090,9	1.123,3
Pasajeros	111,8	88,3	103,9	122,4	129,3	105,1	110,2	131,4	161,1	119,6	132,9	159,4
Marítimo	2,9	0,4	0,3	3,6	4,1	0,8	0,1	3,5	4,3	0,7	0,1	3,5
Aéreo	106,5	85,9	101,6	116,1	122,4	102,2	107,9	125,0	153,0	116,7	130,5	150,4
Otros	2,5	2,0	2,0	2,7	2,8	2,2	2,2	2,9	3,8	2,2	2,3	5,4
Fletes	350,3	363,1	392,2	431,5	392,5	470,4	528,4	572,7	582,8	630,8	643,4	641,5
Marítimo	222,7	239,7	274,2	278,9	246,7	313,2	363,9	376,1	410,0	436,0	458,7	439,9
Aéreo	93,0	90,2	89,6	123,9	114,3	125,4	135,6	165,7	144,8	153,1	141,7	165,7
Otros	34,6	33,2	28,4	28,7	31,6	31,8	28,9	30,9	28,0	41,7	43,0	36,0
Otros	198,2	214,0	189,8	205,1	226,5	253,2	259,3	277,6	290,8	301,8	314,6	322,4
Marítimo	146,4	170,2	143,1	142,3	171,1	201,5	204,5	214,6	236,4	249,7	256,2	256,0
Aéreo	42,6	35,1	38,4	50,4	44,7	41,9	44,8	47,0	42,6	41,2	47,7	49,7
Otros	9,2	8,7	8,4	12,4	10,8	9,8	9,9	16,0	11,8	10,9	10,7	16,7

Exportación de servicios (Continuación)

(Millones de dólares)

Especificación	2006				2007			
	I trim.	II trim.	III trim.	IV trim.	I trim.	II trim.	III trim.	IV trim.
1. Transporte	1.183,2	1.164,7	1.113,0	1.213,9	1.237,5	1.214,7	1.294,7	1.384,2
Marítimo	723,8	738,4	686,5	735,0	756,6	774,5	833,3	839,5
Pasajeros	4,1	0,6	0,0	4,3	8,6	0,8	0,7	4,5
Fletes	422,3	427,2	426,1	453,4	433,1	439,8	531,7	523,5
Otros	297,4	310,6	260,4	277,2	314,9	333,9	300,9	311,5
Aéreo	400,0	356,7	366,2	425,1	415,6	363,5	385,5	477,0
Pasajeros	175,5	133,2	158,0	176,8	197,6	139,1	168,7	211,1
Fletes	172,0	172,5	154,5	192,9	162,6	170,1	162,7	199,6
Otros	52,5	51,0	53,8	55,4	55,4	54,4	54,1	66,2
Otro	59,4	69,6	60,2	53,8	65,3	76,7	75,9	67,7
Pasajeros	6,8	3,4	2,8	5,8	7,3	3,7	3,5	7,3
Fletes	39,3	52,8	45,8	30,3	42,8	58,2	59,5	40,3
Otros	13,3	13,5	11,7	17,7	15,2	14,8	12,9	20,0
2. Viajes	400,8	221,5	225,0	375,0	427,1	235,5	328,5	428,3
De negocios	39,2	42,6	32,9	58,2	37,4	70,6	79,3	64,2
Personales	361,6	178,9	192,1	316,8	389,7	164,8	249,2	364,0
3. Otros	443,6	476,4	473,2	534,1	510,3	539,6	560,9	624,3
Comunicaciones	34,1	37,5	37,0	34,3	35,2	40,3	40,6	38,1
Construcción	0,0	0,0	0,0	0,0	0,0	0,0	0,0	0,0
Seguros	41,0	43,4	49,0	56,0	45,1	47,4	63,9	60,0
Financieros	6,5	12,0	10,5	8,4	6,9	12,8	11,4	9,3
Informáticos e información	16,4	15,4	16,1	30,5	21,7	16,4	15,7	28,2
Regalías y derechos de licencia	12,9	15,0	14,2	13,1	13,1	17,0	16,0	15,1
Otros servicios empresariales	284,5	305,8	304,2	346,8	338,3	357,2	366,6	425,4
Servicios de compraventa y otros servicios relacionados con el comercio	126,2	125,7	137,5	147,6	142,3	144,0	162,0	185,5
Servicios de arrendamiento de explotación	29,9	41,4	38,9	44,3	44,4	48,6	49,1	48,8
Servicios empresariales, profesionales y técnicos varios	128,5	138,8	127,8	154,9	151,6	164,7	155,5	191,0
Servicios personales, culturales, y recreativos	18,4	21,1	19,0	19,9	19,4	21,4	22,5	21,1
Servicios de Gobierno	29,8	26,2	23,1	25,2	30,6	27,0	24,3	27,0
Total	2.027,7	1.862,6	1.811,1	2.123,0	2.174,9	1.989,8	2.184,1	2.436,8
Memorándum								
Transporte: Exportación	1.183,2	1.164,7	1.113,0	1.213,9	1.237,5	1.214,7	1.294,7	1.384,2
Pasajeros	186,4	137,2	160,8	186,9	213,5	143,6	172,9	223,0
Marítimo	4,1	0,6	0,0	4,3	8,6	0,8	0,7	4,5
Aéreo	175,5	133,2	158,0	176,8	197,6	139,1	168,7	211,1
Otros	6,8	3,4	2,8	5,8	7,3	3,7	3,5	7,3
Fletes	633,5	652,5	626,4	676,7	638,5	668,1	753,9	763,5
Marítimo	422,3	427,2	426,1	453,4	433,1	439,8	531,7	523,5
Aéreo	172,0	172,5	154,5	192,9	162,6	170,1	162,7	199,6
Otros	39,3	52,8	45,8	30,3	42,8	58,2	59,5	40,3
Otros	363,3	375,0	325,8	350,3	385,5	403,1	367,9	397,8
Marítimo	297,4	310,6	260,4	277,2	314,9	333,9	300,9	311,5
Aéreo	52,5	51,0	53,8	55,4	55,4	54,4	54,1	66,2
Otros	13,3	13,5	11,7	17,7	15,2	14,8	12,9	20,0

Importación de servicios

(Millones de dólares)

Especificación	2001	2002	2003	2004	2005	2006	2007
1. Transporte	2.259,8	2.299,9	2.585,3	3.353,7	4.135,0	4.571,2	5.274,8
Marítimo	1.497,9	1.455,9	1.603,1	2.213,8	2.914,8	3.202,6	3.788,7
Pasajeros	0,1	0,2	0,2	0,2	0,2	0,0	0,0
Fletes	516,9	575,9	575,9	808,4	1.021,2	1.162,4	1.625,1
Otros	981,0	879,8	1.027,1	1.405,2	1.893,4	2.040,2	2.163,6
Aéreo	511,9	564,2	647,8	756,5	758,5	866,1	974,2
Pasajeros	214,6	237,8	235,5	246,8	272,3	294,8	335,8
Fletes	180,9	201,6	201,6	283,0	235,6	282,8	346,0
Otros	116,3	124,7	210,7	226,7	250,6	288,5	292,4
Otro	250,0	279,9	334,4	383,4	461,7	502,5	511,9
Pasajeros	16,3	20,8	23,7	26,6	31,5	38,9	42,3
Fletes	163,7	182,3	182,4	255,9	314,2	334,1	323,0
Otros	70,0	76,8	128,3	101,0	116,0	129,5	146,6
2. Viajes	708,2	672,8	850,3	977,1	1.050,5	1.239,3	1.761,7
De negocios	168,0	226,6	541,0	618,4	379,2	444,8	536,8
Personales	540,2	446,2	309,3	358,7	671,3	794,5	1.225,0
3. Otros	2.014,5	2.114,3	2.251,9	2.448,8	2.570,0	2.641,9	2.910,6
Comunicaciones	95,1	137,2	155,6	159,9	158,3	137,4	149,5
Construcción	0,0	0,0	0,0	0,0	0,0	0,0	0,0
Seguros	210,6	353,1	435,1	451,3	462,8	431,2	479,0
Financieros	203,4	230,4	213,9	282,9	256,2	318,8	367,7
Informáticos e información	46,5	40,7	75,4	73,7	71,2	73,3	67,5
Regalías y derechos de licencia	268,6	250,6	257,1	307,3	347,5	383,7	434,2
Otros servicios empresariales	1.019,5	924,5	935,4	998,5	1.037,2	1.030,7	1.124,6
Servicios de compraventa y otros servicios relacionados con el comercio	398,6	354,1	376,4	411,3	414,1	415,1	463,3
Servicios de arrendamiento de explotación	189,9	169,9	130,0	144,8	168,3	159,6	163,9
Servicios empresariales, profesionales y técnicos varios	431,0	400,5	429,0	442,4	454,8	455,9	497,4
Servicios personales, culturales, y recreativos	36,3	44,0	47,2	48,4	52,7	55,0	59,2
Servicios de Gobierno	134,5	133,8	132,1	126,7	184,0	211,9	228,9
Total	4.982,6	5.087,0	5.687,5	6.779,6	7.755,5	8.452,4	9.947,1
Memorándum							
Transporte: Importación	2.259,8	2.299,9	2.585,3	3.353,7	4.135,0	4.571,2	5.274,8
Pasajeros	231,0	258,8	259,4	273,6	304,0	333,7	378,1
Marítimo	0,1	0,2	0,2	0,2	0,2	0,0	0,0
Aéreo	214,6	237,8	235,5	246,8	272,3	294,8	335,8
Otros	16,3	20,8	23,7	26,6	31,5	38,9	42,3
Fletes	861,5	959,8	959,9	1.347,2	1.571,0	1.779,3	2.294,1
Marítimo	516,9	575,9	575,9	808,4	1.021,2	1.162,4	1.625,1
Aéreo	180,9	201,6	201,6	283,0	235,6	282,8	346,0
Otros	163,7	182,3	182,4	255,9	314,2	334,1	323,0
Otros	1.167,3	1.081,3	1.366,1	1.732,8	2.260,0	2.458,2	2.602,6
Marítimo	981,0	879,8	1.027,1	1.405,2	1.893,4	2.040,2	2.163,6
Aéreo	116,3	124,7	210,7	226,7	250,6	288,5	292,4
Otros	70,0	76,8	128,3	101,0	116,0	129,5	146,6

Importación de servicios (Continuación)

(Millones de dólares)

Especificación	2003				2004				2005			
	I trim.	II trim.	III trim.	IV trim.	I trim.	II trim.	III trim.	IV trim.	I trim.	II trim.	III trim.	IV trim.
1. Transporte	590,5	647,9	660,7	686,2	723,6	776,3	894,0	959,8	989,7	1.011,7	1.045,9	1.087,7
Marítimo	358,5	410,2	416,3	418,1	451,4	512,9	610,0	639,6	696,5	700,0	741,7	776,6
Pasajeros	0,0	0,1	0,0	0,1	0,1	0,0	0,1	0,0	0,0	0,0	0,0	0,2
Fletes	135,1	144,5	146,0	150,2	190,6	168,5	215,4	233,9	261,0	249,6	246,7	263,9
Otros	223,3	265,7	270,3	267,8	260,7	344,3	394,5	405,7	435,5	450,4	495,0	512,5
Aéreo	148,8	148,4	167,6	183,0	177,1	171,8	192,2	215,3	172,9	190,3	199,0	196,3
Pasajeros	47,5	49,7	67,2	71,2	53,6	61,9	61,9	69,4	51,7	69,2	80,0	71,4
Fletes	47,3	50,6	51,1	52,6	66,7	59,0	75,4	81,9	60,2	57,6	56,9	60,9
Otros	54,0	48,2	49,4	59,2	56,8	50,9	54,9	64,1	61,0	63,5	62,1	64,0
Otro	83,3	89,3	76,7	85,1	95,1	91,6	91,9	104,9	120,3	121,4	105,2	114,8
Pasajeros	6,1	5,1	6,0	6,5	7,0	5,7	6,7	7,2	8,0	6,1	9,8	7,6
Fletes	42,8	45,8	46,2	47,6	60,4	53,3	68,1	74,0	80,3	76,8	75,9	81,2
Otros	34,4	38,4	24,5	31,0	27,6	32,6	17,0	23,7	32,0	38,5	19,5	26,0
2. Viajes	222,4	200,6	227,4	199,9	230,8	240,3	265,2	240,8	298,5	233,7	265,8	252,5
De negocios	160,7	108,7	149,3	122,3	166,7	130,3	174,1	147,3	82,9	107,0	91,3	98,0
Personales	61,7	91,9	78,1	77,6	64,1	110,0	91,1	93,5	215,6	126,7	174,5	154,5
3. Otros	603,1	535,4	544,9	568,5	596,2	632,8	603,6	616,3	619,3	674,7	594,2	681,7
Comunicaciones	47,3	36,2	36,9	35,2	39,9	45,5	34,9	39,6	40,1	36,9	47,3	34,0
Construcción	0,0	0,0	0,0	0,0	0,0	0,0	0,0	0,0	0,0	0,0	0,0	0,0
Seguros	93,5	107,7	120,3	113,7	76,4	121,3	106,4	147,2	90,6	138,5	96,2	137,5
Financieros	52,6	51,8	58,8	50,7	67,0	69,7	79,7	66,4	64,6	66,7	63,5	61,5
Informáticos e información	22,9	16,9	17,5	18,1	18,3	17,2	18,3	19,9	14,3	16,4	17,3	23,2
Regalías y derechos de licencia	64,7	62,4	64,7	65,4	81,8	76,2	74,8	74,5	81,9	84,4	85,2	96,0
Otros servicios empresariales	286,0	219,6	202,0	227,7	269,5	262,8	241,3	225,0	273,3	277,5	219,3	267,1
Servicios de compraventa y otros servicios relacionados con el comercio	124,4	99,9	74,4	77,7	126,8	133,7	73,1	77,7	135,3	123,6	74,9	80,3
Servicios de arrendamiento de explotación	43,7	30,1	30,6	25,6	22,1	21,6	64,7	36,4	40,7	41,0	41,6	45,0
Servicios empresariales, profesionales y técnicos varios	117,9	89,6	97,0	124,5	120,6	107,5	103,5	110,9	97,3	112,9	102,8	141,8
Servicios personales, culturales, y recreativos	13,1	11,3	11,6	11,2	12,7	11,8	13,2	10,8	10,2	13,0	14,5	15,0
Servicios de Gobierno	22,9	29,6	33,0	46,5	30,6	28,3	35,0	32,9	44,3	41,4	50,9	47,5
Total	1.416,0	1.383,9	1.433,0	1.454,6	1.550,5	1.649,4	1.762,8	1.816,9	1.907,5	1.920,1	1.906,0	2.021,9
Memorándum												
Transporte: Importación	590,5	647,9	660,7	686,2	723,6	776,3	894,0	959,8	989,7	1.011,7	1.045,9	1.087,7
Pasajeros	53,6	54,8	73,2	77,8	60,7	67,6	68,7	76,6	59,7	75,3	89,8	79,2
Marítimo	0,0	0,1	0,0	0,1	0,1	0,0	0,1	0,0	0,0	0,0	0,0	0,2
Aéreo	47,5	49,7	67,2	71,2	53,6	61,9	61,9	69,4	51,7	69,2	80,0	71,4
Otros	6,1	5,1	6,0	6,5	7,0	5,7	6,7	7,2	8,0	6,1	9,8	7,6
Fletes	225,2	240,9	243,3	250,4	317,7	280,9	358,8	389,8	401,5	384,0	379,5	406,0
Marítimo	135,1	144,5	146,0	150,2	190,6	168,5	215,4	233,9	261,0	249,6	246,7	263,9
Aéreo	47,3	50,6	51,1	52,6	66,7	59,0	75,4	81,9	60,2	57,6	56,9	60,9
Otros	42,8	45,8	46,2	47,6	60,4	53,3	68,1	74,0	80,3	76,8	75,9	81,2
Otros	311,7	352,2	344,2	358,0	345,1	427,8	466,5	493,4	528,5	552,4	576,6	602,5
Marítimo	223,3	265,7	270,3	267,8	260,7	344,3	394,5	405,7	435,5	450,4	495,0	512,5
Aéreo	54,0	48,2	49,4	59,2	56,8	50,9	54,9	64,1	61,0	63,5	62,1	64,0
Otros	34,4	38,4	24,5	31,0	27,6	32,6	17,0	23,7	32,0	38,5	19,5	26,0

Importación de servicios (Continuación)

(Millones de dólares)

Especificación	2006				2007			
	I trim.	II trim.	III trim.	IV trim.	I trim.	II trim.	III trim.	IV trim.
1. Transporte	1.159,2	1.099,5	1.106,8	1.205,6	1.228,5	1.263,2	1.336,4	1.446,6
Marítimo	811,6	763,6	780,1	847,4	878,0	893,5	977,9	1.039,2
Pasajeros	0,0	0,0	0,0	0,0	0,0	0,0	0,0	0,0
Fletes	312,8	258,1	279,0	312,6	364,5	373,3	416,3	470,9
Otros	498,8	505,5	501,1	534,8	513,5	520,2	561,6	568,3
Aéreo	212,1	209,9	212,8	231,3	224,9	243,6	236,0	269,7
Pasajeros	60,9	79,2	77,0	77,6	71,7	92,0	82,0	90,2
Fletes	75,7	63,3	68,1	75,7	77,0	78,8	89,5	100,7
Otros	75,5	67,4	67,7	77,9	76,3	72,8	64,6	78,8
Otro	135,6	126,0	113,9	127,0	125,5	126,1	122,5	137,7
Pasajeros	8,8	8,9	11,6	9,6	11,1	8,7	12,2	10,3
Fletes	89,9	74,2	80,2	89,8	71,9	73,6	83,5	94,0
Otros	36,9	42,9	22,1	27,6	42,6	43,9	26,7	33,4
2. Viajes	375,7	274,7	311,5	277,4	476,9	419,3	466,6	398,9
De negocios	104,3	125,7	107,0	107,7	126,3	168,3	122,5	119,7
Personales	271,4	149,0	204,5	169,7	350,7	251,0	344,1	279,2
3. Otros	623,3	689,8	640,2	688,6	718,3	730,7	679,9	781,8
Comunicaciones	30,8	37,6	35,2	33,8	33,5	42,2	38,2	35,6
Construcción	0,0	0,0	0,0	0,0	0,0	0,0	0,0	0,0
Seguros	73,9	107,7	123,7	125,9	114,0	102,4	116,1	146,5
Financieros	79,6	88,2	70,0	81,0	89,4	103,6	80,3	94,4
Informáticos e información	14,9	17,7	18,6	22,2	15,6	13,5	15,3	23,1
Regalías y derechos de licencia	88,7	97,9	92,5	104,7	100,4	110,8	101,7	121,3
Otros servicios empresariales	273,1	278,8	226,4	252,4	299,5	291,8	249,0	284,3
Servicios de compraventa y otros servicios relacionados con el comercio	136,1	118,6	77,6	82,8	152,0	132,1	85,7	93,5
Servicios de arrendamiento de explotación	40,0	40,5	38,9	40,2	40,2	39,9	42,5	41,3
Servicios empresariales, profesionales y técnicos varios	96,9	119,7	109,9	129,3	107,3	119,8	120,8	149,5
Servicios personales, culturales, y recreativos	10,8	13,6	14,9	15,7	11,1	14,4	15,7	18,1
Servicios de Gobierno	51,6	48,4	58,9	53,0	54,7	51,9	63,7	58,6
Total	2.158,2	2.064,1	2.058,5	2.171,6	2.423,7	2.413,2	2.482,9	2.627,3
Memorándum								
Transporte: Importación	1.159,2	1.099,5	1.106,8	1.205,6	1.228,5	1.263,2	1.336,4	1.446,6
Pasajeros	69,7	88,1	88,6	87,2	82,8	100,6	94,2	100,5
Marítimo	0,0	0,0	0,0	0,0	0,0	0,0	0,0	0,0
Aéreo	60,9	79,2	77,0	77,6	71,7	92,0	82,0	90,2
Otros	8,8	8,9	11,6	9,6	11,1	8,7	12,2	10,3
Fletes	478,4	395,5	427,2	478,1	513,4	525,7	589,3	665,6
Marítimo	312,8	258,1	279,0	312,6	364,5	373,3	416,3	470,9
Aéreo	75,7	63,3	68,1	75,7	77,0	78,8	89,5	100,7
Otros	89,9	74,2	80,2	89,8	71,9	73,6	83,5	94,0
Otros	611,1	615,9	591,0	640,3	632,3	636,9	652,9	680,5
Marítimo	498,8	505,5	501,1	534,8	513,5	520,2	561,6	568,3
Aéreo	75,5	67,4	67,7	77,9	76,3	72,8	64,6	78,8
Otros	36,9	42,9	22,1	27,6	42,6	43,9	26,7	33,4

Saldos netos de servicios

(Millones de dólares)

Especificación	2001	2002	2003	2004	2005	2006	2007
1. Transporte	34,2	-94,5	185,3	103,2	166,2	103,6	-143,7
Marítimo	-151,6	-119,3	21,6	-113,8	-163,4	-318,9	-584,8
Pasajeros	4,7	3,4	7,1	8,3	8,4	9,1	14,6
Fletes	340,7	262,5	439,7	491,4	723,3	566,6	303,0
Otros	-496,9	-385,2	-425,2	-613,6	-895,1	-894,6	-902,4
Aéreo	325,2	193,6	325,4	420,5	578,8	681,9	667,4
Pasajeros	158,6	74,1	174,6	210,7	278,4	348,7	380,7
Fletes	180,2	118,6	195,1	258,0	369,7	409,1	349,0
Otros	-13,7	0,9	-44,2	-48,2	-69,3	-75,9	-62,3
Otro	-139,4	-168,7	-161,7	-203,5	-249,2	-259,4	-226,3
Pasajeros	-9,1	-12,8	-14,6	-16,5	-17,8	-20,1	-20,6
Fletes	-88,3	-111,4	-57,5	-132,6	-165,5	-166,0	-122,1
Otros	-42,0	-44,4	-89,6	-54,4	-65,9	-73,4	-83,6
2. Viajes	90,3	224,8	33,1	117,9	58,6	-17,0	-342,4
De negocios	-69,8	29,9	-335,2	-451,8	-228,5	-272,0	-285,2
Personales	160,1	194,9	368,3	569,7	287,1	255,0	-57,2
3. Otros	-968,7	-831,8	-836,5	-966,9	-846,2	-714,6	-675,5
Comunicaciones	29,6	24,6	2,5	2,8	-10,5	5,5	4,8
Construcción	0,0	0,0	0,0	0,0	0,0	0,0	0,0
Seguros	-140,1	-215,2	-311,1	-315,1	-299,7	-241,8	-262,5
Financieros	-169,2	-205,8	-184,3	-251,4	-222,2	-281,4	-327,4
Informáticos e información	-3,7	22,2	6,0	-3,2	3,0	5,1	14,5
Regalías y derechos de licencia	-243,7	-209,5	-211,7	-258,8	-293,5	-328,5	-372,9
Otros servicios empresariales	-367,5	-179,2	-105,5	-108,7	50,2	210,7	362,9
Servicios de compraventa y otros servicios relacionados con el comercio	-11,5	-6,9	11,8	-8,0	69,4	121,9	170,4
Servicios de arrendamiento de explotación	-161,7	-76,1	-85,5	-87,0	-70,5	-5,2	27,0
Servicios empresariales, profesionales y técnicos varios	-194,3	-96,2	-31,8	-13,7	51,3	94,0	165,5
Servicios personales, culturales, y recreativos	-7,3	-5,4	20,4	9,9	16,5	23,5	25,2
Servicios de Gobierno	-66,8	-63,5	-52,8	-42,3	-89,8	-107,7	-120,1
Total	-844,2	-701,5	-618,0	-745,9	-621,4	-628,0	-1.161,6
Memorándum							
Transporte: Saldos netos	34,2	-94,5	185,3	103,2	166,2	103,6	-143,7
Pasajeros	154,2	64,6	167,1	202,5	269,0	337,7	374,7
Marítimo	4,7	3,4	7,1	8,3	8,4	9,1	14,6
Aéreo	158,6	74,1	174,6	210,7	278,4	348,7	380,7
Otros	-9,1	-12,8	-14,6	-16,5	-17,8	-20,1	-20,6
Fletes	432,6	269,6	577,2	616,8	927,5	809,8	529,9
Marítimo	340,7	262,5	439,7	491,4	723,3	566,6	303,0
Aéreo	180,2	118,6	195,1	258,0	369,7	409,1	349,0
Otros	-88,3	-111,4	-57,5	-132,6	-165,5	-166,0	-122,1
Otros	-552,6	-428,7	-559,0	-716,2	-1.030,3	-1.043,8	-1.048,3
Marítimo	-496,9	-385,2	-425,2	-613,6	-895,1	-894,6	-902,4
Aéreo	-13,7	0,9	-44,2	-48,2	-69,3	-75,9	-62,3
Otros	-42,0	-44,4	-89,6	-54,4	-65,9	-73,4	-83,6

Saldos netos de servicios (Continuación)

(Millones de dólares)

Especificación	2003				2004				2005			
	I trim.	II trim.	III trim.	IV trim.	I trim.	II trim.	III trim.	IV trim.	I trim.	II trim.	III trim.	IV trim.
1. Transporte	69,8	17,5	25,2	72,8	24,8	52,4	3,9	22,0	45,1	40,5	44,9	35,6
Marítimo	13,5	0,2	1,2	6,7	-29,5	2,6	-41,4	-45,4	-45,8	-13,6	-26,7	-77,2
Pasajeros	2,9	0,4	0,3	3,5	4,0	0,8	0,0	3,5	4,3	0,7	0,1	3,3
Fletes	87,6	95,2	128,2	128,7	56,1	144,6	148,5	142,2	149,0	186,4	212,0	176,0
Otros	-76,9	-95,5	-127,3	-125,5	-89,6	-142,9	-190,0	-191,1	-199,1	-200,7	-238,8	-256,5
Aéreo	93,3	62,8	61,9	107,5	104,3	97,7	96,2	122,4	167,5	120,7	120,9	169,6
Pasajeros	59,0	36,3	34,4	45,0	68,7	40,3	46,0	55,6	101,3	47,5	50,5	79,0
Fletes	45,7	39,6	38,5	71,3	47,6	66,4	60,2	83,8	84,6	95,5	84,8	104,8
Otros	-11,4	-13,1	-11,0	-8,8	-12,0	-9,0	-10,1	-17,0	-18,4	-22,3	-14,4	-14,3
Otro	-37,0	-45,4	-37,9	-41,3	-49,9	-47,8	-50,8	-55,0	-76,7	-66,6	-49,2	-56,7
Pasajeros	-3,6	-3,1	-4,0	-3,8	-4,2	-3,5	-4,5	-4,3	-4,2	-3,9	-7,5	-2,2
Fletes	-8,2	-12,6	-17,8	-18,9	-28,9	-21,5	-39,2	-43,1	-52,3	-35,1	-32,9	-45,3
Otros	-25,2	-29,7	-16,1	-18,6	-16,9	-22,8	-7,1	-7,7	-20,2	-27,6	-8,8	-9,3
2. Viajes	46,0	-49,3	-52,9	89,4	142,7	-47,7	-50,5	73,4	66,2	-55,2	-49,2	96,8
De negocios	-111,4	-65,8	-105,0	-53,0	-130,2	-93,3	-142,7	-85,6	-47,3	-72,7	-60,1	-48,4
Personales	157,4	16,5	52,1	142,3	272,9	45,6	92,2	159,0	113,5	17,5	10,9	145,2
3. Otros	-260,2	-184,7	-210,7	-180,9	-257,4	-276,4	-243,1	-190,0	-220,2	-252,8	-168,4	-204,8
Comunicaciones	5,5	-0,7	-1,2	-1,1	0,3	1,4	0,0	1,2	2,2	1,1	-13,4	-0,6
Construcción	0,0	0,0	0,0	0,0	0,0	0,0	0,0	0,0	0,0	0,0	0,0	0,0
Seguros	-69,2	-74,2	-88,8	-78,8	-49,5	-83,4	-77,2	-105,0	-55,2	-103,1	-54,6	-86,8
Financieros	-47,4	-42,9	-50,5	-43,4	-61,6	-60,2	-70,8	-58,9	-58,7	-56,1	-53,9	-53,6
Informáticos e información	-11,3	-2,6	-0,6	20,5	-3,6	-4,3	-1,8	6,5	-4,4	-0,9	3,6	4,7
Regalías y derechos de licencia	-53,9	-50,6	-53,3	-53,8	-70,7	-63,3	-62,5	-62,3	-69,4	-69,9	-71,4	-82,8
Otros servicios empresariales	-95,1	-11,0	0,3	0,3	-67,8	-60,1	-16,2	35,4	-22,0	-11,0	47,2	35,9
Servicios de compraventa y otros servicios relacionados con el comercio	-32,9	-2,8	24,0	23,5	-36,4	-40,8	32,3	36,9	-18,1	-6,7	48,5	45,7
Servicios de arrendamiento de explotación	-33,4	-18,7	-19,5	-13,9	-14,4	-11,6	-38,2	-22,8	-19,6	-18,3	-15,9	-16,7
Servicios empresariales, profesionales y técnicos varios	-28,7	10,5	-4,3	-9,3	-17,1	-7,7	-10,3	21,3	15,8	14,0	14,6	6,9
Servicios personales, culturales, y recreativos	10,6	8,0	-0,5	2,3	2,5	0,8	2,1	4,4	4,8	4,9	4,4	2,4
Servicios de Gobierno	0,5	-10,6	-16,0	-26,7	-7,0	-7,5	-16,6	-11,2	-17,6	-17,9	-30,3	-24,1
Total	-144,4	-216,5	-238,4	-18,6	-89,9	-271,7	-289,6	-94,6	-108,9	-267,5	-172,7	-72,4
Memorándum												
Transporte: Saldos netos	69,8	17,5	25,2	72,8	24,8	52,4	3,9	22,0	45,1	40,5	44,9	35,6
Pasajeros	58,2	33,5	30,7	44,6	68,6	37,5	41,5	54,9	101,4	44,3	43,1	80,2
Marítimo	2,9	0,4	0,3	3,5	4,0	0,8	0,0	3,5	4,3	0,7	0,1	3,3
Aéreo	59,0	36,3	34,4	45,0	68,7	40,3	46,0	55,6	101,3	47,5	50,5	79,0
Otros	-3,6	-3,1	-4,0	-3,8	-4,2	-3,5	-4,5	-4,3	-4,2	-3,9	-7,5	-2,2
Fletes	125,1	122,2	148,9	181,1	74,8	189,6	169,6	182,9	181,3	246,8	263,9	235,5
Marítimo	87,6	95,2	128,2	128,7	56,1	144,6	148,5	142,2	149,0	186,4	212,0	176,0
Aéreo	45,7	39,6	38,5	71,3	47,6	66,4	60,2	83,8	84,6	95,5	84,8	104,8
Otros	-8,2	-12,6	-17,8	-18,9	-28,9	-21,5	-39,2	-43,1	-52,3	-35,1	-32,9	-45,3
Otros	-113,5	-138,2	-154,4	-152,9	-118,5	-174,7	-207,2	-215,8	-237,7	-250,6	-262,0	-280,1
Marítimo	-76,9	-95,5	-127,3	-125,5	-89,6	-142,9	-190,0	-191,1	-199,1	-200,7	-238,8	-256,5
Aéreo	-11,4	-13,1	-11,0	-8,8	-12,0	-9,0	-10,1	-17,0	-18,4	-22,3	-14,4	-14,3
Otros	-25,2	-29,7	-16,1	-18,6	-16,9	-22,8	-7,1	-7,7	-20,2	-27,6	-8,8	-9,3

Saldos netos de servicios (Continuación)

(Millones de dólares)

Especificación	2006				2007			
	I trim.	II trim.	III trim.	IV trim.	I trim.	II trim.	III trim.	IV trim.
1. Transporte	24,0	65,1	6,2	8,3	8,9	-48,5	-41,7	-62,4
Marítimo	-87,7	-25,2	-93,6	-112,4	-121,4	-119,0	-144,7	-199,7
Pasajeros	4,1	0,6	0,0	4,3	8,6	0,8	0,7	4,5
Fletes	109,5	169,1	147,2	140,9	68,5	66,5	115,4	52,6
Otros	-201,3	-195,0	-240,7	-257,6	-198,6	-186,3	-260,7	-256,8
Aéreo	188,0	146,7	153,4	193,8	190,6	119,9	149,5	207,3
Pasajeros	114,6	54,0	81,0	99,2	125,9	47,1	86,8	120,9
Fletes	96,3	109,2	86,4	117,2	85,6	91,3	73,2	98,9
Otros	-23,0	-16,4	-14,0	-22,6	-20,9	-18,5	-10,5	-12,5
Otro	-76,2	-56,4	-53,7	-73,2	-60,2	-49,4	-46,6	-70,1
Pasajeros	-2,1	-5,5	-8,8	-3,8	-3,8	-5,0	-8,8	-3,0
Fletes	-50,6	-21,4	-34,4	-59,5	-29,0	-15,3	-24,0	-53,7
Otros	-23,6	-29,5	-10,5	-9,8	-27,4	-29,1	-13,8	-13,4
2. Viajes	25,1	-53,2	-86,5	97,6	-49,9	-183,8	-138,1	29,4
De negocios	-65,2	-83,2	-74,1	-49,5	-88,8	-97,7	-43,2	-55,4
Personales	90,3	30,0	-12,4	147,1	39,0	-86,1	-94,9	84,8
3. Otros	-179,6	-213,4	-167,0	-154,5	-207,9	-191,1	-119,0	-157,4
Comunicaciones	3,3	-0,1	1,8	0,4	1,7	-1,9	2,4	2,6
Construcción	0,0	0,0	0,0	0,0	0,0	0,0	0,0	0,0
Seguros	-32,9	-64,3	-74,7	-69,9	-68,9	-55,0	-52,2	-86,4
Financieros	-73,0	-76,2	-59,5	-72,6	-82,5	-90,8	-68,9	-85,1
Informáticos e información	1,5	-2,2	-2,5	8,3	6,1	2,9	0,4	5,1
Regalías y derechos de licencia	-75,8	-82,9	-78,3	-91,6	-87,3	-93,8	-85,7	-106,1
Otros servicios empresariales	11,5	27,0	77,8	94,4	38,8	65,4	117,6	141,1
Servicios de compraventa y otros servicios relacionados con el comercio	-9,9	7,1	59,9	64,8	-9,7	11,9	76,3	92,0
Servicios de arrendamiento de explotación	-10,2	0,9	0,1	4,1	4,2	8,6	6,6	7,5
Servicios empresariales, profesionales y técnicos varios	31,5	19,1	17,9	25,5	44,3	44,9	34,7	41,6
Servicios personales, culturales, y recreativos	7,6	7,5	4,1	4,2	8,3	7,1	6,9	3,0
Servicios de Gobierno	-21,8	-22,2	-35,8	-27,8	-24,1	-25,0	-39,5	-31,6
Total	-130,5	-201,5	-247,4	-48,6	-248,9	-423,4	-298,8	-190,5
Memorándum								
Transporte: Saldos netos	24,0	65,1	6,2	8,3	8,9	-48,5	-41,7	-62,4
Pasajeros	116,7	49,1	72,2	99,7	130,7	42,9	78,7	122,4
Marítimo	4,1	0,6	0,0	4,3	8,6	0,8	0,7	4,5
Aéreo	114,6	54,0	81,0	99,2	125,9	47,1	86,8	120,9
Otros	-2,1	-5,5	-8,8	-3,8	-3,8	-5,0	-8,8	-3,0
Fletes	155,1	256,9	199,1	198,6	125,1	142,4	164,6	97,8
Marítimo	109,5	169,1	147,2	140,9	68,5	66,5	115,4	52,6
Aéreo	96,3	109,2	86,4	117,2	85,6	91,3	73,2	98,9
Otros	-50,6	-21,4	-34,4	-59,5	-29,0	-15,3	-24,0	-53,7
Otros	-247,8	-240,9	-265,1	-290,0	-246,8	-233,9	-285,0	-282,7
Marítimo	-201,3	-195,0	-240,7	-257,6	-198,6	-186,3	-260,7	-256,8
Aéreo	-23,0	-16,4	-14,0	-22,6	-20,9	-18,5	-10,5	-12,5
Otros	-23,6	-29,5	-10,5	-9,8	-27,4	-29,1	-13,8	-13,4

Índices de exportaciones e importaciones

Cantidad de exportaciones (*)

(2003 =100)

Año	Trimestre	Mercancías generales			Bienes adquiridos en puerto por medios de transporte y otros bienes	Oro no monetario	Total
		Régimen general	Zona franca	Total			
1997		68,9	151,6	72,4	59,3	129,7	73,1
1998		74,3	168,6	78,4	83,0	100,9	78,7
1999		80,5	127,8	82,5	84,4	112,6	83,0
2000		84,9	118,1	86,3	99,5	126,9	87,0
2001		93,6	103,1	94,0	89,0	101,8	94,2
2002		94,9	90,7	94,7	72,1	85,5	94,4
2003		100,0	100,0	100,0	100,0	100,0	100,0
2004		116,4	91,8	115,4	118,0	80,8	114,9
2005		121,4	105,1	120,7	160,2	81,8	120,3
2006		123,4	133,3	123,4	178,2	93,0	123,3
2007		132,0	160,1	132,3	173,0	88,0	132,0
1997	I	74,2	121,8	76,1	58,3	137,4	76,8
	II	67,9	148,3	71,2	51,8	140,9	72,0
	III	64,4	154,0	68,4	56,2	125,1	69,0
	IV	66,1	177,9	71,0	44,3	113,8	71,2
1998	I	77,1	141,4	79,5	66,8	103,3	79,8
	II	75,9	164,6	79,7	85,5	115,0	80,2
	III	70,9	173,8	75,4	91,8	85,8	75,6
	IV	70,7	190,0	75,9	55,1	99,0	76,0
1999	I	86,7	131,3	88,3	79,7	97,3	88,4
	II	81,6	125,7	83,5	80,9	100,8	83,7
	III	75,7	118,2	77,5	83,2	104,7	77,9
	IV	76,8	130,9	79,1	60,1	146,9	79,8
2000	I	92,0	114,4	92,7	99,3	125,8	93,2
	II	82,3	118,8	83,8	100,0	129,2	84,5
	III	81,6	114,4	83,0	93,7	116,6	83,5
	IV	82,4	124,1	84,3	65,6	136,4	84,7
2001	I	98,5	97,2	98,2	112,8	106,0	98,5
	II	96,1	119,5	97,1	91,2	107,9	97,2
	III	86,7	91,5	87,0	72,8	89,0	86,9
	IV	91,5	103,8	92,2	78,7	104,0	92,3
2002	I	99,9	92,8	99,5	70,8	86,6	99,1
	II	102,6	91,8	102,2	73,5	88,9	101,8
	III	83,0	85,5	83,2	64,0	84,2	83,0
	IV	94,2	92,7	94,3	80,0	82,3	94,0
2003	I	104,9	78,9	103,8	125,9	114,1	104,2
	II	102,3	95,3	102,0	96,1	108,4	102,1
	III	94,2	111,1	94,9	82,4	80,6	94,6
	IV	98,6	114,7	99,2	95,5	96,9	99,2
2004	I	117,8	91,2	116,6	97,2	89,6	116,0
	II	115,3	92,2	114,3	132,9	73,9	113,9
	III	113,6	94,2	112,8	107,0	69,2	112,0
	IV	118,4	89,2	117,2	132,6	88,7	116,9
2005	I	123,6	89,2	122,2	165,4	67,6	121,7
	II	126,1	95,6	124,9	158,1	80,2	124,4
	III	116,3	104,2	115,8	150,6	77,1	115,4
	IV	120,1	130,0	120,1	164,6	99,4	120,1
2006	I	132,3	121,2	131,5	209,4	97,1	131,5
	II	124,9	128,7	124,7	194,9	99,1	124,7
	III	122,2	134,2	122,3	166,7	87,7	122,0
	IV	115,2	147,8	115,9	141,1	87,5	115,7
2007	I	141,6	144,4	141,1	174,9	84,9	140,5
	II	141,3	146,5	141,0	182,6	87,6	140,6
	III	121,8	166,1	122,6	154,2	84,2	122,2
	IV	125,2	181,8	126,4	178,1	93,3	126,2

(*) Índice de cuántum implícito a partir del año 2003. Índice para períodos anteriores, construido sobre la base de tasas de variación del índice de Laspeyres de base variable.

Cantidad de exportaciones de régimen general (*)

(2003 = 100)

Año	Trimestre	Mineras					Agropecuarias, silvícolas y pesqueras		
		Cobre	Hierro	Salitre y yodo	Óxido y ferro-molibdeno	Total	Fruta		Total
							Uva	Total	
1997		74,6	114,8	82,4	77,4	75,7	64,9	56,5	61,8
1998		80,2	121,1	88,6	88,6	81,4	67,5	65,8	68,4
1999		92,6	102,3	79,8	90,8	92,0	65,2	65,9	69,9
2000		97,5	114,8	83,8	105,9	96,6	82,1	73,0	76,5
2001		101,7	105,9	82,2	112,1	100,6	74,8	79,3	81,0
2002		98,1	112,5	88,7	97,7	97,4	90,6	90,6	89,9
2003		100,0	100,0	100,0	100,0	100,0	100,0	100,0	100,0
2004		119,9	93,6	106,5	148,5	120,4	96,6	108,9	107,3
2005		115,3	104,2	110,0	145,1	119,9	103,0	116,1	113,3
2006		112,6	97,0	101,0	157,4	118,6	116,8	123,8	120,1
2007		120,7	111,2	105,5	175,7	127,6	108,3	132,0	126,5
1997	I	76,6	139,4	80,5	64,6	77,0	185,2	128,2	125,2
	II	69,7	108,3	102,6	67,2	71,5	51,7	63,5	73,1
	III	70,6	130,4	67,3	85,9	71,8	1,6	31,8	40,2
	IV	82,0	86,5	79,6	93,6	82,3	21,4	21,6	26,0
1998	I	82,1	142,5	104,9	83,5	83,0	184,3	121,2	115,7
	II	77,6	117,7	99,4	77,3	78,5	70,5	84,2	91,9
	III	81,8	110,9	84,4	90,7	82,5	1,5	51,7	50,2
	IV	79,8	118,0	67,2	104,2	81,9	14,6	29,3	30,9
1999	I	88,6	71,1	89,8	101,4	88,5	198,5	146,2	144,3
	II	100,3	137,4	91,4	80,5	100,4	51,4	74,5	81,8
	III	89,3	84,0	65,5	93,1	87,9	1,1	41,1	40,3
	IV	92,2	120,9	72,2	88,9	91,7	10,9	22,7	24,8
2000	I	102,2	109,0	93,2	110,9	101,4	214,7	142,6	138,4
	II	91,9	121,9	91,7	85,3	91,3	88,0	79,3	87,5
	III	100,7	111,9	80,5	107,5	99,2	5,5	27,9	37,3
	IV	95,7	120,2	70,1	121,2	95,3	21,0	37,3	40,7
2001	I	101,3	111,8	83,6	107,0	100,6	201,2	147,6	142,4
	II	100,5	119,1	103,0	110,1	100,2	82,7	96,6	101,1
	III	103,7	97,5	72,4	114,5	101,7	0,7	31,7	38,9
	IV	101,5	98,2	70,5	118,3	100,5	15,2	37,9	39,3
2002	I	98,7	85,1	115,2	112,2	98,8	216,7	158,2	150,2
	II	105,3	134,0	77,4	99,8	104,0	112,5	114,1	115,7
	III	85,4	119,0	76,7	91,2	85,4	3,9	37,4	41,1
	IV	103,3	112,3	86,0	88,3	101,6	29,2	52,7	52,7
2003	I	100,2	73,6	117,0	98,6	100,6	230,9	170,6	159,3
	II	100,4	115,1	84,0	85,3	99,0	132,9	127,0	132,7
	III	98,0	105,6	104,3	83,6	98,0	2,0	43,9	48,3
	IV	101,4	105,6	94,7	132,6	102,4	34,3	58,5	59,7
2004	I	112,5	82,0	118,2	139,3	113,1	250,0	190,9	178,0
	II	121,1	90,8	98,2	120,0	118,8	106,9	125,5	129,1
	III	118,4	125,5	106,1	164,6	120,8	1,0	50,2	55,1
	IV	126,7	79,2	103,9	159,8	127,7	28,6	68,9	66,9
2005	I	112,6	127,3	102,5	143,1	117,5	255,7	202,2	186,0
	II	116,3	88,4	118,8	159,9	123,2	139,9	142,5	145,9
	III	114,9	79,6	123,3	139,2	119,3	0,6	56,3	61,9
	IV	116,9	134,3	96,0	140,8	120,2	20,1	63,4	60,2
2006	I	119,1	70,7	97,0	187,3	126,2	268,2	200,1	186,5
	II	109,9	91,2	90,7	143,5	115,9	178,5	161,6	159,4
	III	115,5	109,4	119,2	161,9	122,3	2,1	56,4	63,1
	IV	105,9	117,4	96,7	144,8	111,5	26,6	78,1	72,1
2007	I	122,4	111,8	95,8	208,6	131,4	266,6	232,3	209,0
	II	129,0	91,9	115,5	180,2	136,4	164,9	168,7	169,8
	III	113,2	125,9	124,1	158,3	120,0	3,4	67,9	73,7
	IV	118,1	118,4	87,6	166,7	123,6	7,4	60,8	56,1

(*) Índice de cuántum implícito a partir del año 2003. Índice para períodos anteriores, construido sobre la base de tasas de variación del índice de Laspeyres de base variable.

Cantidad de exportaciones de régimen general (*) (continuación)
(2003 = 100)

Año	Trimestre	Industriales																			Total
		Alimentos			Bebidas y tabaco		Forestal y muebles de madera				Celulosa, papel y otros			Químicos		Industria	Productos	Otros			
		Harina de pescado	Salmón y trucha	Total	Vino	Total	Basas y madera aserrada	Chips de madera	Madera cepillada	Total	Celulosa		Total	Metanol	Total	y acero	metálica, hierro	metálicos, eléctricos y transportes	Industriales		
											cruda	blanqueada									
1997		152,3	51,2	65,2	55,3	56,1	57,3	104,4	42,1	57,4	69,6	75,0	72,6	62,9	45,0	42,8	101,8	117,4	63,8		
1998		81,5	59,5	63,1	66,3	68,3	66,2	85,9	46,6	62,6	88,9	80,8	78,4	64,9	55,9	61,3	119,5	111,0	68,8		
1999		96,7	51,5	62,9	66,8	70,4	77,4	90,6	57,9	74,2	103,0	87,1	84,4	91,3	64,2	72,1	123,8	105,0	72,7		
2000		87,5	68,9	68,7	74,4	76,5	64,4	97,6	56,9	70,8	87,3	86,2	80,6	113,1	76,0	77,0	122,4	105,8	76,4		
2001		80,6	102,5	87,9	82,2	84,6	78,9	109,8	69,6	83,2	123,3	98,2	97,2	115,2	83,7	77,0	120,3	107,7	89,4		
2002		84,1	113,1	93,9	91,7	91,2	85,6	89,0	89,2	87,0	118,9	98,1	98,3	115,9	84,5	88,3	114,5	97,7	92,7		
2003		100,0	100,0	100,0	100,0	100,0	100,0	100,0	100,0	100,0	100,0	100,0	100,0	100,0	100,0	100,0	100,0	100,0	100,0		
2004		85,7	125,7	114,7	120,9	120,1	117,8	93,7	120,6	114,8	101,4	123,0	118,2	107,0	111,4	131,6	106,2	110,5	115,0		
2005		113,3	133,8	129,0	120,7	121,2	118,9	108,0	105,0	115,8	105,9	126,5	122,2	121,3	135,6	146,7	129,5	112,1	127,3		
2006		81,2	133,6	126,8	128,5	129,2	121,2	109,2	116,2	120,3	98,1	126,2	124,5	126,3	150,8	185,1	150,2	115,7	134,1		
2007		79,7	134,2	133,1	159,6	161,5	125,7	110,2	92,4	118,2	94,2	195,8	167,2	65,3	122,7	223,2	176,5	129,3	142,1		
1997	I	146,3	70,1	66,1	42,1	43,1	46,4	166,4	38,0	46,7	73,2	80,7	74,7	67,6	39,0	47,2	100,2	88,5	59,1		
	II	177,0	51,4	62,0	47,6	48,4	59,4	90,7	43,2	58,7	99,7	86,8	80,8	53,4	41,3	46,6	88,0	121,6	62,0		
	III	164,0	38,1	61,8	67,8	70,2	67,7	91,3	45,9	61,0	56,0	70,3	68,7	66,9	53,0	35,4	106,4	129,4	65,6		
	IV	121,9	51,5	65,8	58,6	61,3	54,9	94,5	40,9	53,2	49,3	62,4	64,4	62,6	46,8	47,0	110,6	128,1	62,5		
1998	I	109,5	93,6	71,9	51,2	54,8	41,0	119,8	45,5	43,3	65,5	60,7	64,4	52,8	41,4	50,3	111,3	92,2	61,7		
	II	89,6	54,4	57,7	63,6	66,2	54,8	60,4	45,5	54,9	133,4	105,7	96,7	66,1	59,4	69,2	122,8	111,1	68,6		
	III	81,8	35,8	55,3	77,0	81,2	86,2	84,9	48,3	70,6	30,6	61,0	58,1	57,0	63,8	70,7	130,9	125,1	68,2		
	IV	45,4	57,7	61,9	69,2	71,3	82,0	96,0	46,8	71,1	125,9	95,8	92,5	81,5	60,9	58,8	110,8	113,6	70,7		
1999	I	63,0	76,0	64,8	46,8	49,4	105,2	119,3	49,2	78,5	131,9	91,0	87,4	76,7	53,5	70,5	108,6	92,2	69,6		
	II	142,5	32,9	56,1	64,4	65,4	56,5	65,0	60,1	60,2	93,0	91,0	85,2	81,9	58,8	61,3	106,9	102,8	65,6		
	III	112,3	31,8	59,0	82,8	85,0	82,9	88,3	69,3	80,4	108,1	85,8	85,3	100,0	68,5	88,6	121,4	113,1	75,1		
	IV	69,3	65,6	69,0	71,0	80,4	65,2	106,6	52,7	70,6	79,3	80,7	79,0	104,2	76,4	71,7	154,1	107,7	77,6		
2000	I	61,8	87,7	66,8	56,9	59,9	68,0	158,3	64,0	74,4	85,6	89,2	85,1	133,1	64,0	70,6	113,9	93,2	72,4		
	II	102,5	52,3	61,6	77,1	79,1	56,9	90,2	62,0	65,8	110,3	92,4	84,4	109,8	65,9	75,8	121,1	107,2	72,0		
	III	104,8	52,4	68,0	80,9	83,5	64,3	69,2	53,1	67,1	94,4	83,0	77,9	108,7	87,3	83,2	130,0	109,8	78,5		
	IV	81,2	84,1	77,5	82,0	83,3	68,6	98,5	48,7	75,2	58,8	80,4	75,6	99,3	81,3	77,0	124,6	112,6	80,8		
2001	I	106,6	134,6	90,7	66,9	69,4	76,6	118,0	62,5	79,9	112,1	73,4	81,7	109,5	77,2	78,1	108,4	95,3	84,6		
	II	72,3	85,8	80,3	81,7	85,3	66,9	96,0	72,8	77,2	148,4	112,0	108,7	130,9	85,2	83,8	140,8	115,2	89,2		
	III	71,8	69,2	79,0	86,4	88,2	97,4	98,4	70,1	89,2	130,3	85,9	89,3	105,2	83,9	82,2	121,1	105,2	86,5		
	IV	71,8	114,7	99,9	93,5	95,3	74,4	142,8	73,0	85,9	102,4	121,2	107,5	113,5	86,5	65,6	110,4	114,8	95,4		
2002	I	82,3	159,2	101,0	75,0	76,1	81,3	43,3	86,1	76,2	133,5	87,3	88,9	98,3	71,0	78,6	98,6	87,3	87,3		
	II	116,0	100,6	96,7	92,6	92,2	78,7	114,8	97,7	90,7	122,0	108,1	108,1	155,6	89,2	90,5	107,9	99,2	95,9		
	III	93,6	79,3	87,5	97,2	96,7	97,5	104,0	85,2	93,0	92,4	88,9	88,4	101,6	90,2	86,1	115,8	96,8	91,3		
	IV	44,5	113,4	90,8	101,6	99,7	84,3	93,1	87,6	87,9	127,8	108,0	107,7	107,2	87,9	97,4	135,6	107,3	96,1		
2003	I	76,6	124,6	95,0	84,4	83,2	89,0	93,8	92,6	89,7	91,9	101,6	96,3	118,8	104,6	102,2	94,3	87,7	95,4		
	II	120,6	87,9	100,3	93,0	93,1	100,9	106,3	106,1	102,6	90,1	90,1	93,1	107,9	91,9	104,3	102,9	98,3	97,8		
	III	118,8	71,3	97,1	103,9	105,7	121,3	96,3	101,5	108,9	115,8	112,7	112,2	100,7	98,3	93,5	105,5	107,2	102,2		
	IV	84,1	116,3	107,7	118,8	117,9	88,8	103,7	99,8	98,7	102,1	95,6	98,3	72,5	105,2	100,0	97,3	106,8	104,7		
2004	I	66,4	151,9	108,9	93,8	93,7	100,1	110,0	103,8	102,5	110,9	121,0	114,3	128,6	110,2	135,3	86,4	87,5	107,1		
	II	113,1	106,5	112,7	106,2	105,4	123,6	75,5	116,7	114,6	94,6	105,1	104,7	113,8	98,5	130,9	98,3	111,3	108,6		
	III	95,4	98,5	115,3	144,8	143,1	121,4	94,5	132,7	121,3	117,2	139,2	133,0	96,7	112,9	128,3	124,6	124,0	121,3		
	IV	65,4	144,0	121,8	140,2	139,3	120,8	99,2	122,4	117,9	82,7	127,3	121,3	91,7	123,2	131,7	114,8	119,2	122,6		
2005	I	93,1	159,3	122,9	101,2	100,7	114,9	103,9	94,0	106,0	127,8	129,3	122,8	121,1	107,9	117,8	105,0	101,2	114,2		
	II	164,8	105,2	127,5	121,6	120,5	122,3	91,3	103,6	112,7	89,8	128,0	121,3	134,4	143,3	143,9	116,3	112,9	126,9		
	III	115,0	105,7	126,9	134,2	134,4	120,0	113,3	107,9	118,5	116,1	132,7	128,5	67,3	128,6	159,9	147,9	119,9	129,2		
	IV	84,0	161,9	138,4	126,8	129,9	113,6	125,2	115,2	125,6	90,5	115,5	116,2	163,4	162,7	163,9	148,5	115,5	139,0		
2006	I	62,9	149,3	120,0	101,1	102,0	125,8	147,9	110,5	124,0	109,8	113,1	117,3	146,7	136,4	155,7	137,2	105,5	124,4		
	II	134,4	109,8	126,8	122,5	122,2	115,4	71,3	125,2	113,9	87,1	129,8	125,5	122,3	146,5	182,4	166,8	117,0	133,2		
	III	79,2	111,7	125,0	142,1	143,2	125,3	113,9	127,0	128,1	102,9	124,4	127,2	115,3	172,4	215,9	147,9	125,1	141,3		
	IV	54,1	163,0	135,2	149,9	151,0	114,0	113,1	98,6	114,5	93,4	131,8	127,4	123,1	148,2	178,3	148,5	115,9	136,9		
2007	I	83,6	165,3	134,1	137,1	138,2	123,6	120,9	99,6	121,8	107,4	186,9	157,5	94,2	129,1	243,3	144,0	99,5	140,4		
	II	92,0	117,4	133,7	162,8	165,1	124,6	99,9	90,6	113,4	90,0	192,1	163,0	113,7	122,9	180,5	170,3	129,9	139,6		
	III	75,0	104,9	127,2	162,1	162,9	134,8	103,7	92,5	123,8	90,4	205,9	176,3	35,1	128,3	193,1	195,8	138,9	143,5		
	IV	64,9	146,6	137,9	176,6	179,7	114,8	118,4	86,9	112,9	89,4	196,6	171,6	35,8	111,8	278,3	195,0	148,2	147,7		

(*) Índice de cuántum implícito a partir del año 2003. Índice para períodos anteriores, construido sobre la base de tasas de variación del índice de Laspeyres de base variable.

Precio de exportaciones (*)

(2003 =100)

Año	Trimestre	Mercancías generales			Bienes adquiridos en puerto por medios de transporte y otros bienes		Total
		Régimen general	Zona franca	Total	Oro no monetario	Total	
1997		114,3	108,2	113,2	112,7	92,6	113,0
1998		95,9	103,5	96,1	83,6	79,3	95,8
1999		95,9	100,6	95,9	77,4	77,5	95,5
2000		102,6	101,3	102,4	99,8	77,6	101,9
2001		89,4	101,9	89,8	100,4	74,4	89,6
2002		88,6	97,6	88,9	96,2	86,0	88,8
2003		100,0	100,0	100,0	100,0	100,0	100,0
2004		131,8	106,6	131,1	109,8	112,9	130,7
2005		160,5	115,7	159,1	118,9	123,1	158,3
2006		224,5	116,7	220,7	125,6	164,3	219,0
2007		242,9	117,7	238,3	133,5	187,2	236,6
1997	I	120,2	106,4	119,6	134,4	99,3	119,2
	II	120,1	108,5	119,0	117,7	94,2	118,3
	III	110,9	110,0	110,4	99,5	89,2	109,8
	IV	109,2	110,7	108,7	161,4	85,9	108,6
1998	I	100,0	101,9	100,4	121,7	82,0	100,2
	II	99,9	103,7	100,2	82,3	82,3	99,5
	III	92,7	104,8	93,4	70,9	81,2	92,9
	IV	93,7	105,7	94,2	109,4	70,4	93,9
1999	I	90,5	98,4	91,2	88,7	80,1	91,0
	II	94,2	100,4	94,6	77,3	75,8	93,9
	III	96,6	104,3	97,0	73,4	72,3	96,2
	IV	104,6	103,0	104,2	110,9	80,1	103,9
2000	I	101,7	97,3	101,8	99,5	79,8	101,3
	II	102,3	99,8	102,2	99,1	77,4	101,6
	III	105,3	104,1	105,1	100,4	77,2	104,5
	IV	103,1	103,9	102,9	160,1	74,8	102,7
2001	I	94,5	98,8	94,8	101,1	72,8	94,5
	II	92,2	101,5	92,6	100,8	72,5	92,2
	III	86,2	103,9	86,7	100,2	75,4	86,6
	IV	85,6	103,3	86,1	99,4	76,0	86,0
2002	I	85,7	95,6	86,2	97,8	80,4	86,1
	II	88,0	97,0	88,3	96,4	85,5	88,2
	III	89,9	99,1	90,2	95,6	87,3	90,2
	IV	91,0	98,7	91,2	95,0	90,0	91,2
2003	I	94,4	101,7	94,7	96,1	95,8	94,7
	II	96,1	99,5	96,2	98,5	95,6	96,2
	III	100,8	99,8	100,8	101,3	100,2	100,7
	IV	109,4	99,1	108,9	104,2	108,4	108,9
2004	I	120,2	103,5	119,7	107,0	112,8	119,5
	II	129,3	105,1	128,6	109,0	109,6	128,2
	III	135,1	107,3	134,2	110,4	111,0	133,8
	IV	143,7	110,6	142,8	112,6	118,0	142,2
2005	I	144,5	112,8	143,6	115,2	118,9	143,1
	II	152,6	115,3	151,5	117,9	118,8	150,8
	III	165,1	117,2	163,5	120,4	121,8	162,7
	IV	180,6	117,8	178,5	122,2	133,1	177,3
2006	I	197,2	113,6	194,6	123,3	152,4	193,4
	II	232,4	116,3	228,4	124,5	168,4	226,5
	III	241,2	118,8	236,7	126,3	169,6	234,8
	IV	228,4	118,2	224,0	128,3	167,0	222,3
2007	I	223,4	114,6	219,9	130,0	179,2	218,4
	II	246,8	117,8	242,3	132,1	184,5	240,3
	III	253,0	120,5	247,9	134,4	177,5	246,0
	IV	247,7	117,9	242,4	137,5	207,5	240,8

(*) Índice construido sobre la base de tasas de variación del índice de precios de Laspeyres con base promedio año anterior, desde el año 2003, y del índice de precios de Paasche para períodos anteriores.

Precio de las exportaciones de régimen general (*)

(2003 =100)

Año	Trimestre	Mineras					Agropecuarias, silvícolas y pesqueras		
		Cobre	Hierro	Salitre y yodo	Óxido y ferro-molibdeno	Total	Fruta		Total
							Uva	Total	
1997		114,1	94,8	125,9	85,0	112,3	125,2	124,2	123,9
1998		82,9	98,5	137,7	65,1	84,5	117,2	115,5	117,5
1999		83,4	90,4	126,2	52,2	83,7	120,5	115,6	115,6
2000		95,7	90,2	116,3	47,8	94,3	106,9	102,6	104,1
2001		82,3	93,3	111,3	44,2	82,0	114,7	99,0	100,2
2002		82,5	90,1	103,8	71,3	83,1	97,6	92,0	93,8
2003		100,0	100,0	100,0	100,0	100,0	100,0	100,0	100,0
2004		157,1	125,2	114,0	286,7	160,1	117,4	102,5	103,9
2005		210,5	215,3	143,1	624,4	219,9	117,2	102,6	104,7
2006		371,5	245,9	168,7	497,5	354,4	108,2	105,1	107,2
2007		398,1	263,0	181,8	617,1	384,1	120,7	114,9	118,4
1997	I	126,3	93,8	119,4	91,2	123,5	119,7	113,8	116,9
	II	129,2	93,2	120,5	89,4	125,7	123,7	114,1	116,1
	III	108,3	95,2	129,6	83,6	107,5	113,7	76,0	78,2
	IV	94,2	95,4	136,5	79,8	95,2	176,7	180,1	169,0
1998	I	84,3	93,0	129,2	80,0	86,4	113,0	110,6	114,4
	II	87,0	99,0	133,6	76,2	88,6	106,1	114,5	116,6
	III	82,3	100,0	142,5	60,5	84,0	95,3	60,3	71,3
	IV	77,8	102,2	148,7	49,7	79,2	222,0	147,2	149,9
1999	I	72,6	90,6	125,2	53,2	74,2	113,5	105,7	109,3
	II	80,0	88,9	124,9	52,8	80,7	119,6	110,0	110,5
	III	87,5	90,9	128,4	51,3	87,8	92,5	67,9	79,9
	IV	93,0	90,7	128,0	52,5	92,4	244,6	178,9	174,4
2000	I	91,1	79,0	115,7	48,7	90,0	109,3	106,6	109,2
	II	95,1	88,8	112,0	50,4	93,8	84,4	95,3	98,6
	III	97,7	96,3	114,7	48,8	96,7	74,5	98,7	90,5
	IV	98,4	95,6	124,2	45,1	96,7	181,5	119,2	116,4
2001	I	89,4	87,6	109,9	41,9	88,1	107,9	98,4	101,1
	II	85,5	93,0	109,1	45,7	84,8	109,8	96,8	98,8
	III	76,9	98,1	109,3	42,7	77,3	84,2	89,2	85,2
	IV	77,4	95,3	117,5	46,9	77,7	228,4	123,7	121,2
2002	I	82,8	88,5	102,6	52,4	82,5	99,5	95,1	97,3
	II	83,8	91,4	104,3	69,8	84,4	81,4	86,1	89,8
	III	79,9	88,6	102,1	93,2	81,9	65,7	88,4	86,3
	IV	82,8	93,4	105,9	76,2	83,5	150,0	97,7	98,1
2003	I	90,6	91,0	97,3	76,7	90,4	98,7	95,5	98,2
	II	91,8	97,1	98,2	98,1	92,5	86,9	97,0	97,2
	III	100,3	109,1	102,7	111,2	101,0	67,6	102,5	97,8
	IV	117,3	102,8	101,8	113,9	116,1	161,5	117,9	112,8
2004	I	143,8	113,4	108,1	161,9	142,5	107,6	99,9	103,2
	II	152,3	133,9	113,5	244,6	154,1	109,3	108,0	107,7
	III	160,2	121,7	112,9	312,2	163,8	86,8	88,9	89,5
	IV	172,2	131,8	121,5	428,0	180,1	234,5	109,2	110,5
2005	I	180,8	141,3	128,9	586,7	191,0	117,6	103,2	106,7
	II	191,0	245,2	140,4	667,4	204,1	101,4	101,2	102,7
	III	215,9	239,3	145,3	658,0	225,9	70,0	95,1	93,1
	IV	254,2	235,1	157,8	591,1	258,4	198,7	110,6	113,7
2006	I	325,3	230,4	156,9	443,8	309,9	104,8	103,1	106,1
	II	407,7	251,8	168,3	489,7	381,2	95,5	106,9	110,2
	III	398,4	245,6	172,3	516,2	377,1	85,4	104,9	99,3
	IV	356,6	254,5	177,4	544,8	349,1	196,8	104,9	109,1
2007	I	369,3	247,9	177,1	536,4	354,2	122,1	111,2	115,1
	II	422,5	267,4	176,1	596,0	401,3	107,1	117,7	122,8
	III	409,1	273,5	181,6	679,8	396,6	69,1	119,0	111,0
	IV	391,7	262,1	192,4	663,0	383,5	248,5	114,0	121,8

(*) Índice construido sobre la base de tasas de variación del índice de precios de Laspeyres con base promedio año anterior, desde el año 2003, y del índice de precios de Paasche para períodos anteriores.

Precio de las exportaciones de régimen general (*) (continuación)

(2003 = 100)

Año	Trimestre	Industriales																			Total
		Alimentos			Bebidas y tabaco		Forestal y muebles de madera				Celulosa, papel y otros			Químicos		Industria	Productos	Otros			
		Harina de	Salmón y				Basas y	Chips de	Madera		Celulosa			Metanol	Total	metales,	metálicos,	Otros			
		pescado	trucha	Total	Vino	Total	madera	madera	cepillada	Total	cruda	blanqueada	Total			hierro	eléctricos y	productos			
1997		97,2	111,1	124,0	113,1	115,6	116,4	108,1	145,7	114,8	105,2	102,3	108,3	76,4	103,6	140,8	107,2	108,5	114,4		
1998		114,2	109,8	121,5	117,4	118,9	79,9	116,7	116,4	92,2	93,2	91,4	98,7	41,6	76,9	109,4	102,5	103,8	103,8		
1999		77,8	139,3	124,8	118,5	116,4	82,4	112,8	133,3	97,6	99,9	104,5	108,1	37,4	71,2	98,9	99,5	100,9	105,2		
2000		71,6	121,2	114,4	115,1	113,2	110,2	105,2	102,8	104,0	138,6	140,3	142,0	65,1	91,8	109,6	100,5	101,6	111,4		
2001		85,2	81,4	92,8	106,8	105,6	93,1	103,6	105,5	96,0	88,9	86,7	93,8	65,1	91,6	100,8	101,0	102,2	95,3		
2002		103,2	76,6	91,4	97,9	98,2	103,3	105,9	106,0	104,6	93,0	90,4	92,2	65,7	87,9	93,7	96,7	97,9	93,7		
2003		100,0	100,0	100,0	100,0	100,0	100,0	100,0	100,0	100,0	100,0	100,0	100,0	100,0	100,0	100,0	100,0	100,0	100,0		
2004		106,3	99,7	105,8	102,9	103,1	120,0	112,3	135,1	118,9	99,9	112,2	110,6	108,1	109,2	118,3	114,5	106,7	109,6		
2005		106,1	111,8	112,0	107,9	107,7	134,1	114,9	121,9	123,2	115,6	107,5	109,7	113,8	119,4	134,6	126,9	111,8	115,9		
2006		165,5	143,2	131,9	110,8	110,8	138,0	134,5	136,3	131,2	130,1	123,5	123,6	140,2	129,0	206,9	134,1	116,6	131,4		
2007		179,5	144,0	137,0	116,1	115,8	146,6	153,5	116,6	135,6	164,4	144,2	142,2	164,1	140,7	228,3	144,1	123,1	141,0		
1997	I	94,5	118,2	127,2	109,9	108,8	127,8	95,0	142,3	138,0	102,0	94,4	100,1	77,5	111,1	136,1	109,3	109,3	119,8		
	II	91,9	102,5	134,9	114,7	113,6	102,3	115,7	150,1	110,0	102,3	100,7	107,8	76,0	106,2	135,3	108,0	110,2	118,0		
	III	99,4	104,9	129,1	112,2	115,2	109,1	96,1	150,8	113,7	112,5	109,4	114,8	74,8	94,1	149,3	106,1	109,5	114,6		
	IV	105,9	104,0	115,6	125,1	126,2	126,9	106,0	138,8	122,3	106,3	105,7	113,1	79,2	105,0	129,3	107,8	108,6	116,3		
1998	I	111,3	97,4	115,9	121,4	118,2	126,3	93,4	121,7	132,8	93,3	97,7	102,3	60,5	100,6	109,5	105,0	104,7	112,9		
	II	115,8	101,0	133,0	120,7	118,6	102,4	128,1	118,4	103,9	99,3	94,9	103,6	39,5	74,2	101,6	103,3	105,3	109,2		
	III	117,1	116,9	129,3	115,9	117,5	60,2	121,3	114,9	82,7	97,3	88,7	97,2	35,1	67,0	107,1	101,2	104,3	101,6		
	IV	114,5	128,2	120,8	120,8	121,4	60,4	113,1	110,9	81,1	85,3	84,8	92,9	37,1	71,2	113,9	102,8	103,7	101,9		
1999	I	95,7	141,1	132,0	121,4	119,6	49,4	98,2	116,5	82,0	86,2	89,5	94,6	29,1	73,3	90,8	101,5	101,2	104,2		
	II	72,9	132,2	126,0	119,5	116,3	113,0	126,3	130,1	114,6	97,3	98,9	105,2	33,6	69,7	85,6	99,9	102,0	106,8		
	III	74,3	138,6	123,5	120,2	117,7	84,9	113,2	151,3	102,0	104,7	109,3	111,1	40,4	69,4	96,4	100,6	103,8	104,8		
	IV	78,0	141,1	123,1	117,5	115,8	101,9	102,4	129,7	104,1	117,8	122,0	123,1	44,6	72,1	115,9	100,1	101,0	108,8		
2000	I	78,6	137,9	127,9	122,4	119,2	114,9	85,2	107,9	107,2	135,0	135,4	133,8	41,2	82,2	104,8	100,3	100,0	114,2		
	II	69,7	125,3	118,8	117,5	114,9	119,1	109,0	102,9	109,0	146,5	146,7	149,6	59,9	89,4	99,5	99,8	101,4	114,5		
	III	69,1	120,6	113,7	113,6	112,0	113,0	99,4	104,1	106,7	143,6	148,2	148,4	74,0	94,8	110,6	100,7	103,6	112,6		
	IV	72,1	101,6	101,5	110,2	109,4	91,2	110,3	94,0	94,1	120,3	129,3	133,1	94,3	104,1	124,2	101,5	101,9	107,4		
2001	I	76,4	93,9	98,8	111,3	109,3	95,4	84,0	96,0	94,3	93,5	102,9	107,6	96,5	102,9	106,5	102,2	101,6	101,3		
	II	83,5	90,7	99,9	110,1	108,4	110,9	112,7	103,8	104,6	85,7	87,9	96,1	74,4	96,0	97,0	101,5	103,1	100,2		
	III	90,5	79,7	94,9	104,8	104,3	69,3	107,2	113,0	87,1	85,1	80,4	88,1	48,9	85,8	99,2	100,4	103,4	93,0		
	IV	95,1	63,6	81,8	103,0	102,4	102,4	99,7	108,2	99,1	92,8	80,1	86,8	40,7	84,7	97,9	100,6	101,3	89,4		
2002	I	100,6	60,8	79,9	99,2	99,0	92,2	125,6	96,0	100,1	78,8	87,7	89,4	41,3	79,5	89,0	98,6	98,2	86,8		
	II	105,2	69,5	90,5	100,1	100,3	112,2	110,6	106,0	107,9	96,4	88,7	91,6	59,6	84,1	89,7	96,9	98,6	93,3		
	III	103,5	84,0	96,5	98,9	99,8	93,1	102,0	111,5	100,8	105,3	95,7	97,0	74,3	89,5	96,3	95,6	98,6	96,2		
	IV	102,7	98,2	100,2	94,5	94,6	113,5	96,3	110,2	108,2	95,3	89,8	91,3	89,8	96,3	99,1	96,2	96,9	98,2		
2003	I	99,3	96,6	97,8	98,0	98,2	105,3	95,0	101,7	102,8	95,8	95,1	95,8	99,5	98,2	96,1	96,5	97,2	98,2		
	II	98,6	98,6	99,5	101,5	101,4	93,2	104,8	99,0	97,0	105,2	102,2	102,2	104,1	100,8	97,6	99,0	99,0	99,8		
	III	102,2	104,5	101,8	100,0	100,1	90,2	103,7	98,0	95,8	98,1	98,9	99,0	97,3	100,1	100,8	100,6	101,0	100,1		
	IV	99,9	100,3	100,9	100,5	100,4	111,3	96,5	101,3	104,3	101,0	103,9	103,1	99,1	100,9	105,5	103,9	102,7	102,0		
2004	I	104,8	98,0	104,3	104,3	104,1	116,3	100,1	101,9	106,5	106,3	110,0	108,5	101,6	105,2	114,6	107,7	104,7	105,9		
	II	111,2	99,4	106,5	103,6	104,0	114,0	125,4	123,5	113,6	117,6	119,6	116,5	106,5	108,0	118,6	118,2	106,3	110,0		
	III	108,8	100,6	107,3	99,9	100,4	130,4	112,4	154,8	128,5	109,7	113,5	111,5	112,4	110,9	117,2	113,1	107,4	111,6		
	IV	100,4	100,7	105,2	103,7	103,7	119,5	111,4	160,4	126,8	105,9	105,6	105,8	111,9	112,7	122,8	118,9	108,2	111,0		
2005	I	98,3	101,9	106,8	110,8	110,4	131,4	112,2	128,9	126,1	112,9	109,0	110,8	119,1	121,3	132,8	123,4	110,1	114,7		
	II	102,3	107,1	110,5	105,8	105,7	135,3	122,5	128,1	126,4	119,0	107,9	110,7	109,3	119,2	131,5	129,9	110,2	115,6		
	III	106,6	115,0	113,6	107,7	107,5	136,0	111,1	119,9	122,2	114,4	105,3	108,1	113,4	119,6	135,0	124,8	112,8	116,2		
	IV	117,1	122,8	116,9	107,3	107,1	133,8	113,9	111,4	118,3	115,9	107,7	109,1	113,5	117,9	139,0	129,5	114,4	117,1		
2006	I	128,1	128,9	122,3	113,6	113,2	125,2	124,5	123,7	120,5	116,0	110,3	113,3	126,2	126,0	170,5	130,4	114,5	123,0		
	II	147,5	141,9	130,1	110,6	110,7	143,9	154,4	143,0	137,7	124,5	119,2	120,6	121,1	124,9	219,1	136,2	110,2	139,9		
	III	200,3	152,7	138,8	109,7	110,0	145,6	121,4	147,4	135,7	133,1	128,6	127,5	125,1	126,5	228,9	131,9	117,1	135,3		
	IV	186,0	149,3	136,3	109,3	109,1	137,2	137,6	132,4	131,1	146,7	135,9	132,8	188,1	138,3	208,7	137,8	119,7	136,4		
2007	I	189,0	149,6	136,2	116,4	115,9	137,5	140,4	110,0	128,0	154,8	139,0	139,2	167,4	141,1	214,6	138,3	120,0	137,9		
	II	194,5	150,7	139,0	110,7	110,7	143,2	157,0	113,9	135,3	166,1	142,2	141,7	125,0	132,0	234,6	147,4	119,6	139,2		
	III	181,9	142,9	139,0	116,0	116,2	152,1	165,6	121,3	140,2	170,6	145,2	143,0	132,6	134,9	236,9	141,6	125,0	140,9		
	IV	153,1	132,9	133,9	121,1	120,4	153,8	150,9	121,7	139,0	166,2	150,3	144,7	230,4	154,4	228,0	148,7	127,9	143,2		

(*) Índice construido sobre la base de tasas de variación del índice de precios de Laspeyres con base promedio año anterior, desde el año 2003, y del índice de precios de Paasche para períodos anteriores.

Cantidad de importaciones (1) (2)

(2003 =100)

Año	Trimestre	Mercancías generales			Bienes adquiridos en puerto por medios de transporte	Total (3)
		Régimen general	Zona franca	Total		
1997		84,5	84,9	84,7	103,3	84,7
1998		89,2	100,8	90,5	141,4	90,8
1999		77,9	69,6	77,3	92,6	77,4
2000		90,5	65,7	88,5	69,4	88,1
2001		92,0	65,5	89,8	77,6	89,6
2002		93,5	61,9	90,8	92,6	90,8
2003		100,0	100,0	100,0	100,0	100,0
2004		121,8	106,0	120,4	95,9	120,0
2005		149,9	104,6	146,0	113,7	145,5
2006		166,3	127,9	163,0	122,3	162,3
2007		196,0	153,1	192,3	114,4	190,6
1997	I	76,6	65,2	75,8	139,8	76,2
	II	78,1	79,0	78,3	148,4	78,8
	III	84,5	86,6	84,9	108,7	84,8
	IV	98,2	105,5	98,9	145,7	99,3
1998	I	94,1	107,1	95,4	201,4	96,2
	II	90,4	104,8	91,8	189,5	92,6
	III	91,1	92,7	91,4	142,6	91,5
	IV	80,3	97,2	81,9	165,8	82,5
1999	I	76,7	70,2	76,3	182,8	77,0
	II	78,0	60,5	76,5	126,0	76,9
	III	77,8	73,0	77,5	88,2	77,4
	IV	79,4	74,2	79,0	87,5	79,0
2000	I	87,1	52,3	84,2	108,6	84,4
	II	93,2	72,2	91,4	93,6	91,5
	III	92,9	69,3	90,9	68,7	90,5
	IV	87,8	67,7	86,1	74,5	85,9
2001	I	97,5	64,6	94,7	106,2	94,8
	II	92,2	67,1	90,0	102,8	90,2
	III	94,4	64,0	91,8	76,9	91,5
	IV	83,7	65,8	82,2	106,5	82,5
2002	I	90,5	55,1	87,5	91,3	87,6
	II	96,0	59,2	92,8	94,1	92,9
	III	97,1	65,0	94,3	82,3	94,1
	IV	90,2	67,7	88,2	102,0	88,5
2003	I	95,2	74,9	93,5	94,0	93,5
	II	99,5	102,9	99,8	99,7	99,8
	III	101,2	110,2	102,0	98,8	102,0
	IV	104,0	112,1	104,7	107,5	104,8
2004	I	109,3	93,2	107,9	90,1	107,6
	II	113,0	111,6	112,9	90,6	112,5
	III	129,1	117,8	128,1	105,7	127,7
	IV	134,7	101,2	131,8	95,5	131,2
2005	I	136,7	84,7	132,2	106,8	131,8
	II	146,3	97,6	142,1	105,1	141,5
	III	156,8	112,6	153,0	110,2	152,3
	IV	159,4	122,8	156,2	129,0	155,8
2006	I	156,5	110,1	152,5	122,4	152,0
	II	160,9	120,0	157,4	124,0	156,8
	III	170,1	136,3	167,2	119,4	166,3
	IV	178,2	144,5	175,3	123,0	174,3
2007	I	171,9	135,0	168,4	122,1	167,5
	II	188,8	141,0	184,8	107,5	183,1
	III	203,6	153,0	199,6	128,4	198,1
	IV	218,4	182,8	215,1	102,0	212,4

(1) Índice de cuántum implícito a partir del año 2003. Índice para periodos anteriores, construido sobre la base de tasas de variación del índice de Laspeyres de base variable.

(2) Las tasas de variación implícitas hasta el año 2003 corresponden a las tasas históricas oficiales. Por lo tanto, en el caso de la comparación 2003/2002, los resultados no son consistentes con las revisiones en valor efectuadas a las importaciones correspondientes al año 2003 en adelante.

(3) Excluye reparación de bienes.

Cantidad de importaciones de régimen general (1) (2)

(2003 =100)

Año	Trimestre	Régimen general						Total
		Bienes de consumo	Bienes intermedios		Resto	Total	Bienes de capital	
			Combustible					
		Petróleo	Total					
1997		84,2	89,0	79,6	78,0	79,3	97,7	84,5
1998		85,7	97,6	89,1	82,5	84,7	103,4	89,2
1999		71,5	107,4	103,3	78,2	83,0	71,0	77,9
2000		93,3	101,7	99,5	89,3	91,5	85,8	90,5
2001		93,2	104,0	100,4	88,7	91,3	93,5	92,0
2002		95,5	93,7	95,1	92,3	92,8	94,3	93,5
2003		100,0	100,0	100,0	100,0	100,0	100,0	100,0
2004		126,6	103,0	111,3	123,2	120,1	120,4	121,8
2005		154,2	101,6	119,9	145,0	137,7	188,3	149,9
2006		183,9	105,9	128,1	166,7	153,4	189,1	166,3
2007		217,2	100,4	151,0	192,7	180,8	220,8	196,0
1997	I	71,2	99,4	93,5	68,4	73,4	90,2	76,6
	II	74,8	90,5	86,5	69,4	75,0	92,6	78,1
	III	87,0	85,5	72,7	80,1	79,6	92,6	84,5
	IV	102,9	81,0	82,6	92,3	89,7	112,7	98,2
1998	I	96,0	108,0	94,7	83,9	86,4	113,3	94,1
	II	85,3	96,0	84,4	80,3	84,4	114,4	90,4
	III	87,0	98,4	89,1	85,8	87,2	101,3	91,1
	IV	74,4	88,2	86,4	80,6	80,6	83,5	80,3
1999	I	68,5	96,0	102,0	75,4	80,2	75,7	76,7
	II	64,3	127,8	120,6	74,0	83,6	77,7	78,0
	III	72,8	101,4	100,6	80,5	84,2	64,2	77,8
	IV	80,7	105,0	88,8	85,4	85,0	65,9	79,4
2000	I	92,1	101,3	103,4	85,9	89,7	77,8	87,1
	II	91,9	111,4	115,1	91,0	97,4	86,2	93,2
	III	98,5	101,5	97,8	92,4	93,3	85,0	92,9
	IV	90,3	92,7	80,1	88,0	84,9	93,4	87,8
2001	I	98,8	109,2	109,6	90,7	94,8	106,3	97,5
	II	85,4	115,5	114,5	89,0	95,6	92,0	92,2
	III	101,8	102,0	94,8	91,1	91,6	94,3	94,4
	IV	86,1	89,9	84,9	83,8	83,3	82,4	83,7
2002	I	85,3	92,3	92,3	92,2	91,8	92,7	90,5
	II	95,4	102,6	114,8	92,4	98,3	94,0	96,0
	III	105,1	87,7	85,9	97,9	94,5	96,1	97,1
	IV	96,3	92,4	88,5	86,8	86,4	94,5	90,2
2003	I	92,8	98,4	98,3	95,4	96,4	94,6	95,2
	II	93,0	104,7	103,8	96,6	98,6	110,9	99,5
	III	104,7	94,5	99,7	103,5	102,4	92,7	101,2
	IV	109,6	102,4	98,1	104,5	102,6	101,8	104,0
2004	I	108,3	113,8	115,0	109,8	112,0	101,3	109,3
	II	122,3	85,0	99,4	114,8	110,6	109,0	113,0
	III	138,7	101,6	113,4	133,7	127,8	120,6	129,1
	IV	136,7	110,3	116,3	134,2	128,8	150,9	134,7
2005	I	142,0	106,1	129,0	129,7	129,1	159,4	136,7
	II	139,7	92,3	131,5	138,8	138,0	183,6	146,3
	III	169,0	101,6	113,8	155,4	141,9	195,0	156,8
	IV	165,4	106,0	108,9	157,3	141,1	215,4	159,4
2006	I	166,1	111,9	125,3	161,2	146,5	182,7	156,5
	II	175,6	103,4	132,3	162,3	151,9	172,5	160,9
	III	189,2	104,9	125,2	170,9	156,2	193,4	170,1
	IV	204,4	103,0	129,5	172,8	159,4	208,9	178,2
2007	I	196,9	113,2	133,9	173,4	157,7	195,4	171,9
	II	199,1	109,2	159,2	188,2	179,6	204,1	188,8
	III	232,2	90,5	156,6	198,2	188,9	214,3	203,6
	IV	239,5	93,8	150,9	211,7	195,0	270,0	218,4

(1) Índice de cuántum implícito a partir del año 2003. Índice para períodos anteriores, construido sobre la base de tasas de variación del índice de Laspeyres de base variable.

(2) Las tasas de variación implícitas hasta el año 2003 corresponden a las tasas históricas oficiales. Por lo tanto, en el caso de la comparación 2003/2002, los resultados no son consistentes con las revisiones en valor efectuadas a las importaciones correspondientes al año 2003 en adelante.

Precio de importaciones (1) (2)

(2003 = 100)

Año	Trimestre	Mercancías generales			Bienes adquiridos en puerto por medios de transporte	Total (3)
		Régimen general	Zona franca	Total		
1997		126,4	134,1	127,0	70,7	126,2
1998		112,7	121,5	113,4	51,2	112,3
1999		106,3	112,4	106,8	59,5	106,0
2000		108,0	107,5	108,0	91,9	107,7
2001		102,3	103,3	102,4	82,3	102,1
2002		97,6	97,6	97,6	82,7	97,4
2003		100,0	100,0	100,0	100,0	100,0
2004		106,7	106,7	106,7	126,2	107,0
2005		115,9	115,9	115,9	164,6	116,6
2006		122,0	117,4	121,7	200,4	122,7
2007		127,5	119,3	126,9	224,9	128,2
1997	I	125,3	130,0	125,6	73,1	125,0
	II	127,0	137,4	127,6	63,7	126,7
	III	131,6	141,9	132,4	73,2	131,7
	IV	123,2	131,3	123,8	59,4	122,8
1998	I	112,5	117,8	112,8	54,7	111,9
	II	115,4	125,2	116,0	51,4	115,0
	III	116,2	126,8	117,0	52,1	116,2
	IV	107,8	117,5	108,6	47,2	107,6
1999	I	102,9	109,9	103,4	42,0	102,3
	II	104,0	111,5	104,4	54,8	103,8
	III	111,2	117,7	111,6	66,8	111,1
	IV	107,1	110,6	107,4	78,8	107,0
2000	I	107,5	106,6	107,5	81,3	107,1
	II	106,2	106,4	106,1	86,0	105,9
	III	110,3	109,9	110,3	100,1	110,2
	IV	109,3	108,4	109,3	105,9	109,2
2001	I	103,2	101,4	103,2	85,6	102,9
	II	103,4	104,2	103,4	82,5	103,1
	III	103,1	104,3	103,2	87,7	103,0
	IV	99,6	103,4	99,9	69,7	99,3
2002	I	94,2	94,2	94,2	69,5	93,9
	II	97,6	97,6	97,6	80,8	97,3
	III	99,0	99,0	99,0	91,4	99,0
	IV	99,7	99,7	99,7	89,1	99,4
2003	I	100,2	100,2	100,2	105,9	100,3
	II	100,0	100,0	100,0	97,2	100,0
	III	99,7	99,7	99,7	99,6	99,7
	IV	100,0	100,0	100,0	97,3	100,0
2004	I	103,7	103,7	103,7	112,1	103,8
	II	105,1	105,1	105,1	119,6	105,3
	III	107,4	107,4	107,4	129,1	107,7
	IV	110,6	110,6	110,6	143,8	111,0
2005	I	113,9	113,9	113,9	137,4	114,3
	II	115,6	115,6	115,6	158,8	116,1
	III	117,2	117,2	117,2	177,9	118,0
	IV	117,0	117,0	117,0	184,2	117,9
2006	I	122,4	116,3	122,0	188,3	123,0
	II	123,3	116,3	122,9	209,0	124,0
	III	123,9	119,2	123,5	218,7	124,7
	IV	118,3	117,9	118,3	185,6	119,1
2007	I	124,2	117,7	124,0	181,1	124,8
	II	126,7	118,2	126,0	212,5	127,2
	III	128,1	121,3	127,4	234,3	128,8
	IV	130,9	120,0	130,3	271,8	131,9

- (1) Índice construido sobre la base de tasas de variación del índice de precios de Laspeyres con base promedio año anterior, desde el año 2003, y del índice de precios de Paasche para periodos anteriores.
- (2) Las tasas de variación implícitas hasta el año 2003 corresponden a las tasas históricas oficiales. Por lo tanto, en el caso de la comparación 2003/2002, los resultados no son consistentes con las revisiones en valor efectuadas a las importaciones correspondientes al año 2003 en adelante.
- (3) Excluye reparación de bienes.

Precio de las importaciones de régimen general (1) (2)

(2003 =100)

Año	Trimestre	Régimen general						Total
		Bienes de consumo	Bienes intermedios		Resto	Total	Bienes de capital	
			Petróleo	Total				
1997		136,7	61,7	70,7	137,2	116,5	147,1	126,4
1998		125,0	41,5	51,2	127,6	104,0	128,9	112,7
1999		124,0	54,6	59,6	112,8	97,1	120,1	106,3
2000		113,0	92,2	91,9	110,4	105,5	110,8	108,0
2001		106,7	78,1	82,3	106,9	100,1	105,3	102,3
2002		101,3	81,1	82,7	99,9	95,2	101,6	97,6
2003		100,0	100,0	100,0	100,0	100,0	100,0	100,0
2004		102,5	131,4	126,2	104,6	110,2	101,2	106,7
2005		105,1	174,9	164,6	111,5	125,1	103,2	115,9
2006		106,7	216,6	200,4	111,6	134,9	104,5	122,0
2007		109,0	235,2	224,9	117,5	143,7	105,4	127,5
1997	I	127,0	69,4	72,7	135,9	117,0	147,6	125,3
	II	137,8	56,6	63,3	148,0	118,6	141,5	127,0
	III	144,3	61,8	72,9	143,0	121,2	152,1	131,6
	IV	138,4	57,6	60,2	127,8	109,6	149,2	123,2
1998	I	116,1	45,8	54,7	126,9	105,1	130,6	112,5
	II	127,3	39,1	51,4	137,8	108,3	126,0	115,4
	III	130,3	42,3	52,0	132,0	107,4	131,6	116,2
	IV	127,0	37,8	47,2	112,4	94,7	130,1	107,8
1999	I	115,8	33,5	42,0	114,7	92,3	124,5	102,9
	II	123,8	47,1	54,8	115,6	95,7	114,0	104,0
	III	129,6	63,4	66,9	116,8	102,3	122,9	111,2
	IV	126,0	74,4	78,9	101,6	96,4	120,9	107,1
2000	I	109,5	81,6	81,3	113,6	104,5	113,2	107,5
	II	114,1	83,8	86,0	111,7	103,6	105,9	106,2
	III	113,1	102,3	100,1	111,5	108,7	113,0	110,3
	IV	116,1	102,6	105,9	105,1	106,2	111,6	109,3
2001	I	104,0	84,4	85,6	109,6	103,2	101,8	103,2
	II	111,5	78,0	82,5	107,5	99,6	106,9	103,4
	III	104,1	85,1	87,7	107,7	102,3	104,7	103,1
	IV	107,7	61,9	69,7	103,1	94,2	107,5	99,6
2002	I	99,7	64,7	69,5	98,3	90,5	100,3	94,2
	II	102,2	79,7	80,8	99,9	94,0	103,6	97,6
	III	101,0	91,0	91,4	100,4	97,9	101,0	99,0
	IV	102,1	89,1	89,1	100,8	98,3	101,3	99,7
2003	I	99,7	107,8	105,9	98,3	100,5	99,9	100,2
	II	100,6	95,2	97,2	100,1	99,3	101,7	100,0
	III	99,3	98,9	99,6	100,4	100,1	98,8	99,7
	IV	100,4	98,0	97,3	101,1	100,0	99,6	100,0
2004	I	102,1	112,8	112,1	102,6	104,9	101,5	103,7
	II	101,2	123,9	119,6	104,2	108,0	101,3	105,1
	III	103,7	135,0	129,1	104,9	111,1	99,9	107,4
	IV	103,1	153,8	143,8	106,7	116,8	102,2	110,6
2005	I	104,3	146,2	137,4	113,9	121,1	102,7	113,9
	II	103,5	168,1	158,8	112,8	124,6	104,1	115,6
	III	105,8	192,0	177,9	111,1	127,8	102,0	117,2
	IV	106,7	193,4	184,2	108,5	127,1	103,9	117,0
2006	I	106,8	206,5	188,3	112,8	135,0	103,3	122,4
	II	105,1	228,8	209,0	110,3	136,8	107,0	123,3
	III	108,2	239,8	218,7	112,5	138,5	103,1	123,9
	IV	106,7	191,3	185,6	110,9	129,3	104,4	118,3
2007	I	107,9	181,7	181,1	119,1	137,6	104,0	124,2
	II	107,5	220,5	212,5	116,4	141,5	107,7	126,7
	III	110,1	249,2	234,3	118,5	144,9	104,3	128,1
	IV	110,4	289,3	271,8	116,2	150,9	105,5	130,9

(1) Índice construido sobre la base de tasas de variación del índice de precios de Laspeyres con base promedio año anterior, desde el año 2003, y del índice de precios de Paasche para períodos anteriores.

(2) Las tasas de variación implícitas hasta el año 2003 corresponden a las tasas históricas oficiales. Por lo tanto, en el caso de la comparación 2003/2002, los resultados no son consistentes con las revisiones en valor efectuadas a las importaciones correspondientes al año 2003 en adelante.

Activos y pasivos externos

Posición de inversión internacional (*)

(Millones de dólares)

Especificación	2001	2002	2003	2004	2005	2006 (a jun.)	2006 (a dic.)	2007 (a jun.)	2007 (a dic.)
Posición de Inversión Internacional Neta (A-B)	-33.982,3	-31.067,4	-37.496,3	-30.193,9	-32.664,2	-23.134,6	-14.390,2	-6.057,9	-3.113,0
A. Activos	47.235,5	49.838,1	60.997,6	75.975,1	91.899,7	105.858,9	122.566,3	142.560,6	166.378,4
1. Inversión directa en el extranjero	11.720,2	12.239,2	13.680,5	17.412,7	21.358,9	24.373,8	26.762,2	29.064,3	32.469,3
1.1 Acciones y otras participaciones en el capital y utilidades reinvertidas	10.722,5	10.820,1	11.789,9	15.289,8	18.761,4	20.991,9	23.252,4	25.184,2	27.985,9
1.1.1 Activos frente a empresas filiales	10.722,5	10.820,1	11.789,9	15.289,8	18.761,4	20.991,9	23.252,4	25.184,2	27.985,9
1.1.2 Pasivos frente a empresas filiales									
1.2 Otro capital	997,7	1.419,1	1.890,6	2.122,9	2.597,5	3.381,9	3.509,8	3.880,1	4.483,4
1.2.1 Activos frente a empresas filiales	997,7	1.419,1	1.890,6	2.122,9	2.597,5	3.381,9	3.509,8	3.880,1	4.483,4
1.2.2 Pasivos frente a empresas filiales									
2. Inversión de cartera	10.562,2	13.018,8	21.374,2	28.550,6	37.041,1	42.964,8	56.307,2	69.981,5	84.349,8
2.1 Títulos de participación en el capital	7.869,7	10.681,5	18.752,9	24.321,3	32.741,3	35.850,3	43.969,3	54.025,6	65.056,8
2.1.1 Autoridades monetarias	0,0	0,0	0,0	0,0	0,0	0,0	0,0	0,0	0,0
2.1.2 Gobierno General	0,0	0,0	0,0	0,0	0,0	0,0	0,0	0,0	0,0
2.1.3 Bancos	0,0	0,0	0,0	2,7	17,6	17,4	36,2	39,2	62,2
2.1.4 Otros sectores	7.869,7	10.681,5	18.752,9	24.318,7	32.723,7	35.832,9	43.933,2	53.986,4	64.994,6
2.2 Títulos de deuda	2.692,5	2.337,3	2.621,4	4.229,3	4.299,8	7.114,5	12.337,9	15.955,9	19.293,0
2.2.1 Bonos y pagarés	2.026,7	2.179,8	2.559,5	3.006,4	3.038,7	2.864,5	3.813,0	11.687,4	15.322,2
2.2.1.1 Autoridades monetarias	0,0	0,0	0,0	0,0	0,0	0,0	0,0	0,0	0,0
2.2.1.2 Gobierno General	0,0	0,0	0,0	0,0	0,0	0,0	417,7	8.390,4	10.888,5
2.2.1.3 Bancos	451,6	111,0	206,3	278,9	304,6	148,4	237,4	264,0	365,9
2.2.1.4 Otros sectores	1.575,1	2.068,8	2.353,2	2.727,5	2.734,1	2.716,2	3.157,9	3.033,0	4.067,9
2.2.2 Instrumentos del mercado monetario	665,7	157,5	61,9	1.222,8	1.261,2	4.250,0	8.524,9	4.268,5	3.970,8
2.2.2.1 Autoridades monetarias	0,0	0,0	0,0	0,0	0,0	0,0	0,0	0,0	0,0
2.2.2.2 Gobierno General	0,0	0,0	0,0	0,0	0,0	2.907,2	6.755,8	2.468,2	1.967,0
2.2.2.3 Bancos	29,0	6,7	0,4	0,4	3,3	2,0	0,0	0,0	0,0
2.2.2.4 Otros sectores	636,7	150,8	61,5	1.222,4	1.257,9	1.340,8	1.769,1	1.800,3	2.003,8
3. Instrumentos financieros derivados	405,5	268,0	534,9	995,0	1.023,2	816,5	779,4	764,8	1.418,7
3.1 Autoridades monetarias	0,0	0,0	0,0	0,0	0,0	0,0	0,0	0,0	0,0
3.2 Gobierno General	0,0	0,0	0,0	0,0	0,0	0,0	0,0	0,0	0,0
3.3 Bancos	276,3	182,6	309,4	578,9	781,8	653,5	651,8	677,0	1.274,0
3.4 Otros sectores	129,2	85,4	225,5	416,1	241,4	163,0	127,6	87,8	144,7
4. Otra inversión	10.147,7	8.961,1	9.556,8	13.000,8	15.513,0	20.133,6	19.288,6	24.853,6	31.230,4
4.1 Créditos comerciales	3.160,9	2.475,4	3.471,4	5.071,9	6.656,0	8.723,6	8.035,1	10.047,5	10.536,0
4.1.1 Gobierno General	0,0	0,0	0,0	0,0	0,0	0,0	0,0	0,0	0,0
4.1.1.1 A largo plazo	0,0	0,0	0,0	0,0	0,0	0,0	0,0	0,0	0,0
4.1.1.2 A corto plazo	0,0	0,0	0,0	0,0	0,0	0,0	0,0	0,0	0,0
4.1.2 Otros sectores	3.160,9	2.475,4	3.471,4	5.071,9	6.656,0	8.723,6	8.035,1	10.047,5	10.536,0
4.1.2.1 A largo plazo	3.160,9	2.475,4	3.471,4	5.071,9	6.656,0	8.723,6	8.035,1	10.047,5	10.536,0
4.1.2.2 A corto plazo	0,0	0,0	0,0	0,0	0,0	0,0	0,0	0,0	0,0
4.1.2.2.1 Público	244,2	188,0	297,7	555,0	985,1	1.392,5	1.305,0	1.087,3	796,9
4.1.2.2.2 Privado	2.916,7	2.287,4	3.173,7	4.516,9	5.670,9	7.331,2	6.730,1	8.960,2	9.739,1
4.2 Préstamos	1.146,9	719,9	678,5	676,0	680,8	805,6	1.004,6	1.500,7	1.730,5
4.2.1 Autoridades monetarias	0,0	0,0	0,0	0,0	0,0	0,0	0,0	0,0	0,0
4.2.1.1 A largo plazo	0,0	0,0	0,0	0,0	0,0	0,0	0,0	0,0	0,0
4.2.1.2 A corto plazo	0,0	0,0	0,0	0,0	0,0	0,0	0,0	0,0	0,0
4.2.2 Gobierno General	0,0	0,0	0,0	0,0	0,0	0,0	0,0	0,0	0,0
4.2.2.1 A largo plazo	0,0	0,0	0,0	0,0	0,0	0,0	0,0	0,0	0,0
4.2.2.2 A corto plazo	0,0	0,0	0,0	0,0	0,0	0,0	0,0	0,0	0,0
4.2.3 Bancos	1.146,9	719,9	678,5	676,0	678,7	788,2	982,7	1.443,0	1.706,2
4.2.3.1 A largo plazo	285,7	218,4	286,7	175,1	214,5	313,1	299,0	391,9	519,1
4.2.3.2 A corto plazo	861,2	501,5	391,9	500,9	464,2	475,2	683,7	1.051,2	1.187,1
4.2.4 Otros sectores					2,1	17,4	21,9	57,7	24,3
4.2.4.1 A largo plazo					2,1	17,4	21,9	57,7	24,3
4.2.4.2 A corto plazo									
4.3 Moneda y depósitos	5.839,9	5.765,8	5.344,6	7.187,8	7.824,2	10.250,2	9.893,4	12.949,6	18.605,6
4.3.1 Autoridades monetarias	0,0	0,0	0,0	0,0	0,0	0,0	0,0	0,0	0,0
4.3.2 Gobierno General	0,0	0,0	0,0	0,0	0,0	623,9	590,9	3.793,9	6.288,2
4.3.3 Bancos	1.193,9	985,8	724,6	896,8	1.451,2	3.452,2	2.031,4	2.346,0	3.181,6
4.3.4 Otros sectores	4.646,0	4.780,0	4.620,0	6.291,0	6.373,0	6.174,1	7.271,1	6.809,7	9.135,8
4.3.4.1 Público	24,0	136,9	1,5	238,0	151,1	428,9	725,4	1.066,0	1.947,2
4.3.4.2 Privado	4.622,0	4.643,1	4.618,5	6.053,0	6.221,9	5.745,3	6.545,7	5.743,7	7.188,6
4.4 Otros activos	0,0	0,0	62,3	65,1	352,1	354,2	354,4	355,7	358,3
4.4.1 Autoridades monetarias	0,0	0,0	62,3	65,1	244,3	246,4	247,6	247,9	250,5
4.4.1.1 A largo plazo	0,0	0,0	62,3	65,1	244,3	246,4	247,6	247,9	250,5
4.4.1.2 A corto plazo	0,0	0,0	0,0	0,0	0,0	0,0	0,0	0,0	0,0
4.4.2 Gobierno General	0,0	0,0	0,0	0,0	107,8	107,8	107,8	107,8	107,8
4.4.2.1 A largo plazo	0,0	0,0	0,0	0,0	107,8	107,8	107,8	107,8	107,8
4.4.2.2 A corto plazo	0,0	0,0	0,0	0,0	0,0	0,0	0,0	0,0	0,0
4.4.3 Bancos	0,0	0,0	0,0	0,0	0,0	0,0	0,0	0,0	0,0
4.4.3.1 A largo plazo	0,0	0,0	0,0	0,0	0,0	0,0	0,0	0,0	0,0
4.4.3.2 A corto plazo	0,0	0,0	0,0	0,0	0,0	0,0	0,0	0,0	0,0
4.4.4 Otros sectores									
4.4.4.1 A largo plazo									
4.4.4.2 A corto plazo									
4.4.4.2.1 Público									
4.4.4.2.2 Privado									
5. Activos de reservas	14.400,0	15.351,1	15.851,2	16.016,0	16.963,4	17.570,1	19.428,9	17.896,5	16.910,1
5.1 Oro monetario	18,6	2,3	2,7	3,0	3,3	4,4	4,3	4,8	5,4
5.2 DEG	29,0	36,5	45,6	52,6	52,6	54,6	54,6	53,4	53,4
5.3 Posición de reserva en el FMI	299,0	490,2	582,2	445,6	188,8	147,7	113,2	100,3	88,4
5.4 Divisas	14.041,3	14.813,9	15.211,0	15.495,4	16.689,1	17.351,9	19.224,9	17.676,9	16.695,3
5.4.1 Monedas y depósitos	7.279,3	7.534,8	7.927,1	7.604,1	8.900,4	9.498,3	10.772,2	9.391,1	7.184,2
5.4.2 Valores	6.762,1	7.279,1	7.283,9	7.891,3	7.788,7	7.853,6	8.452,8	8.285,8	9.511,1
5.5 Otros activos (CCR)	12,1	8,2	9,7	19,4	29,6	11,5	31,9	61,1	67,6

(*) Los saldos de activos y pasivos financieros de Chile con el exterior, a fines de los períodos señalados, han sido confeccionados siguiendo los lineamientos generales establecidos en la quinta edición del *Manual de Balanza de Pagos* del Fondo Monetario Internacional (FMI). Las cifras se actualizan semestralmente y tienen carácter provisional.

Posición de inversión internacional (*) (Continuación)

(Millones de dólares)

Especificación	2001	2002	2003	2004	2005	2006 (a jun.)	2006 (a dic.)	2007 (a jun.)	2007 (a dic.)
B. Pasivos	81.217,8	80.905,5	98.494,0	106.169,1	124.563,9	128.993,4	136.956,5	148.618,5	169.491,4
1. Inversión directa en la economía declarante	43.481,7	42.311,3	54.081,6	60.540,5	74.196,4	75.000,6	80.501,4	89.582,7	105.558,3
1.1 Acciones y otras participaciones en el capital y utilidades reinvertidas	38.533,8	37.489,3	49.841,2	56.319,5	69.932,4	72.065,9	78.113,7	87.271,6	102.390,6
1.1.1 Activos frente a inversionistas directos									
1.1.2 Pasivos frente a inversionistas directos	38.533,8	37.489,3	49.841,2	56.319,5	69.932,4	72.065,9	78.113,7	87.271,6	102.390,6
1.2 Otro capital	4.947,9	4.822,0	4.240,4	4.221,0	4.264,0	2.934,7	2.387,7	2.311,0	3.167,8
1.2.1 Activos frente a inversionistas directos									
1.2.2 Pasivos frente a inversionistas directos	4.947,9	4.822,0	4.240,4	4.221,0	4.264,0	2.934,7	2.387,7	2.311,0	3.167,8
2. Inversión de cartera	10.121,4	10.526,7	14.632,2	16.192,5	17.985,0	17.954,5	19.943,0	21.087,1	20.218,2
2.1 Títulos de participación en el capital	3.589,8	2.303,8	3.973,8	4.622,0	6.832,0	6.810,8	8.171,6	9.280,1	9.317,5
2.1.1 Bancos	605,0	548,0	815,3	1.057,3	1.419,9	1.289,7	1.328,8	1.331,1	1.326,0
2.1.2 Otros sectores	2.984,8	1.755,8	3.158,4	3.564,7	5.412,1	5.521,0	6.842,9	7.949,1	7.991,4
2.2 Títulos de deuda	6.531,5	8.222,9	10.658,4	11.570,5	11.153,0	11.143,7	11.771,4	11.807,0	10.900,7
2.2.1 Bonos y pagarés	6.531,5	8.222,9	10.658,4	11.570,5	11.153,0	11.110,7	11.732,8	11.713,4	10.766,3
2.2.1.1 Autoridades monetarias									
2.2.1.2 Gobierno General	1.166,6	2.274,9	3.520,0	3.666,5	3.205,7	3.194,5	3.078,1	3.048,4	2.519,2
2.2.1.3 Bancos	619,7	605,2	649,5	1.334,6	1.107,7	1.310,0	1.210,5	1.232,2	1.232,2
2.2.1.4 Otros sectores	4.745,2	5.342,8	6.488,9	6.569,4	6.839,6	6.606,2	7.339,2	7.454,6	7.014,9
2.2.1.4.1 Público	238,9	1.086,7	1.657,5	2.302,6	2.735,8	2.642,7	3.194,5	2.909,5	2.926,6
2.2.1.4.2 Privado	4.506,3	4.256,1	4.831,4	4.266,8	4.103,9	3.963,5	4.144,8	4.545,1	4.088,3
2.2.2 Instrumentos del mercado monetario	0,0	0,0	0,0	0,0	0,0	33,0	38,6	93,6	134,4
2.2.2.1 Autoridades monetarias						0,0	0,0	2,7	2,7
2.2.2.2 Gobierno General									
2.2.2.3 Bancos						33,0	35,9	90,9	131,7
2.2.2.4 Otros sectores									
3. Instrumentos financieros derivados	363,2	102,1	222,3	695,2	954,0	1.094,5	938,1	943,7	1.755,1
3.1 Autoridades monetarias	0,0	0,0	0,0	0,0	0,0	0,0	0,0	0,0	0,0
3.2 Gobierno General	0,0	0,0	0,0	0,0	0,0	0,0	0,0	0,0	0,0
3.3 Bancos	145,4	72,7	83,7	224,8	473,4	678,4	506,1	552,6	1.178,4
3.4 Otros sectores	217,8	29,3	138,6	470,3	480,6	416,1	432,0	391,1	576,7
4. Otra inversión	27.251,6	27.965,5	29.557,9	28.740,9	31.428,5	34.943,9	35.574,0	37.005,0	41.959,8
4.1 Créditos comerciales	5.360,2	5.305,2	5.274,7	6.107,6	6.774,5	7.860,2	8.588,8	9.095,5	10.096,2
4.1.1 Gobierno General	0,0	0,0	0,0	0,0	0,0	0,0	0,0	0,0	0,0
4.1.1.1 A largo plazo									
4.1.1.2 A corto plazo									
4.1.2 Otros sectores	5.360,2	5.305,2	5.274,7	6.107,6	6.774,5	7.860,2	8.588,8	9.095,5	10.096,2
4.1.2.1 A largo plazo	2.176,6	2.043,5	1.911,1	1.814,8	1.687,0	2.131,8	2.081,2	2.020,5	1.642,0
4.1.2.1.1 Público	42,1	43,9	45,3	0,0	0,0	549,9	529,0	510,3	491,9
4.1.2.1.2 Privado	2.134,5	1.999,6	1.865,8	1.814,8	1.687,0	1.584,9	1.552,3	1.510,2	1.150,0
4.1.2.2 A corto plazo	3.183,6	3.261,7	3.363,6	4.292,8	5.087,5	5.728,3	6.507,6	7.075,0	8.454,3
4.1.2.2.1 Público	537,4	563,1	505,5	608,0	781,8	1.006,2	1.027,9	1.586,0	2.330,1
4.1.2.2.2 Privado	2.646,2	2.698,6	2.858,1	3.684,8	4.305,7	4.722,1	5.479,7	5.489,0	6.124,2
4.2 Préstamos	21.836,2	22.594,5	24.099,6	22.533,0	24.415,0	26.685,9	26.732,8	27.671,8	31.618,5
4.2.1 Autoridades monetarias	1,7	1,4	1,1	0,8	0,5	0,3	0,2	0,0	0,0
4.2.1.1 Uso del crédito del FMI	0,0	0,0	0,0	0,0	0,0	0,0	0,0	0,0	0,0
4.2.1.2 Otros a largo plazo	1,7	1,4	1,1	0,8	0,5	0,3	0,2	0,0	0,0
4.2.1.3 A corto plazo	0,0	0,0	0,0	0,0	0,0	0,0	0,0	0,0	0,0
4.2.2 Gobierno General	1.742,0	1.467,0	1.391,7	1.287,0	1.068,0	1.088,3	1.127,4	1.127,9	1.151,5
4.2.2.1 A largo plazo	1.742,0	1.467,0	1.391,7	1.287,0	1.068,0	1.088,3	1.127,4	1.127,9	1.151,5
4.2.2.2 A corto plazo	0,0	0,0	0,0	0,0	0,0	0,0	0,0	0,0	0,0
4.2.3 Bancos	1.885,0	3.174,7	4.659,6	4.914,9	6.229,7	6.739,0	6.219,8	7.096,2	9.069,3
4.2.3.1 A largo plazo	842,1	1.940,7	2.409,3	2.679,3	5.126,0	6.291,8	4.467,6	6.226,6	8.303,8
4.2.3.2 A corto plazo	1.042,9	1.234,0	2.250,3	2.235,6	1.103,7	447,2	1.752,2	869,6	765,5
4.2.4 Otros sectores	18.207,5	17.951,4	18.047,2	16.330,3	17.116,8	18.858,3	19.385,4	19.447,7	21.397,6
4.2.4.1 A largo plazo	17.332,0	17.283,0	16.828,2	15.507,0	16.504,5	17.656,4	18.703,7	18.700,7	19.945,5
4.2.4.1.1 Público	1.947,0	1.526,4	1.710,0	1.958,7	1.852,0	1.986,4	1.836,0	1.864,7	2.287,4
4.2.4.1.2 Privado	15.385,0	15.756,6	15.118,2	13.548,3	14.652,5	15.670,0	16.867,6	16.836,0	17.658,2
4.2.4.2 A corto plazo	875,5	668,4	1.219,0	823,3	612,3	1.201,9	681,8	747,0	1.452,1
4.2.4.2.1 Público	244,5	265,1	571,3	61,5	0,0	0,0	0,0	0,0	38,8
4.2.4.2.2 Privado	631,0	403,3	647,7	761,8	612,3	1.201,9	681,8	747,0	1.413,3
4.3 Moneda y depósitos	42,0	54,5	174,5	84,5	222,7	392,6	238,9	233,4	232,4
4.3.1 Autoridades monetarias						164,6	154,1	153,6	155,2
4.3.2 Bancos	42,0	54,5	174,5	84,5	58,1	231,0	84,8	79,8	77,2
4.4 Otros pasivos	13,2	11,3	9,1	15,8	16,4	5,2	13,5	4,3	12,6
4.4.1 Autoridades monetarias	13,2	11,3	9,1	15,8	16,4	5,2	13,5	4,3	12,6
4.4.1.1 A largo plazo	0,0	0,0	0,0	0,0	0,0	0,0	0,0	0,0	0,0
4.4.1.2 A corto plazo	13,2	11,3	9,1	15,8	16,4	5,2	13,5	4,3	12,6
4.4.2 Gobierno General	0,0	0,0	0,0	0,0	0,0	0,0	0,0	0,0	0,0
4.4.2.1 A largo plazo									
4.4.2.2 A corto plazo									
4.4.3 Bancos	0,0	0,0	0,0	0,0	0,0	0,0	0,0	0,0	0,0
4.4.3.1 A largo plazo	0,0	0,0	0,0	0,0	0,0	0,0	0,0	0,0	0,0
4.4.3.2 A corto plazo	0,0	0,0	0,0	0,0	0,0	0,0	0,0	0,0	0,0
4.4.4 Otros sectores	0,0	0,0	0,0	0,0	0,0	0,0	0,0	0,0	0,0
4.4.4.1 A largo plazo									
4.4.4.2 A corto plazo									

(*) Los saldos de activos y pasivos financieros de Chile con el exterior, a fines de los períodos señalados, han sido confeccionados siguiendo los lineamientos generales establecidos en la quinta edición del *Manual de Balanza de Pagos* del Fondo Monetario Internacional (FMI). Las cifras se actualizan semestralmente y tienen carácter provisional.

Posición de inversión internacional (*) (Continuación)

(Millones de dólares)

Especificación	Variación de la posición en el año debido a:					2002
	2001	Transacciones	Variación de precios	Variación de tipo de cambio	Otros ajustes	
Posición de Inversión Internacional Neta (A-B)	-33.982,3	-1.435,7	619,0	3.994,9	-263,3	-31.067,4
A. Activos	47.235,5	928,6	-52,4	746,2	980,1	49.838,1
1. Inversión directa en el extranjero	11.720,2	343,1	445,2	-269,3	0,0	12.239,2
1.1 Acciones y otras participaciones en el capital y utilidades reinvertidas	10.722,5	-78,3	445,2	-269,3	0,0	10.820,1
1.1.1 Activos frente a empresas filiales	10.722,5	-78,3	445,2	-269,3	0,0	10.820,1
1.1.2 Pasivos frente a empresas filiales	0,0	0,0	0,0	0,0	0,0	0,0
1.2 Otro capital	997,7	421,4	0,0	0,0	0,0	1.419,1
1.2.1 Activos frente a empresas filiales	997,7	421,4	0,0	0,0	0,0	1.419,1
1.2.2 Pasivos frente a empresas filiales	0,0	0,0	0,0	0,0	0,0	0,0
2. Inversión de cartera	10.562,2	3.315,9	-625,7	42,2	-275,8	13.018,8
2.1 Títulos de participación en el capital	7.869,7	3.272,1	-403,3	41,8	-98,8	10.681,5
2.1.1 Autoridades monetarias	0,0	0,0	0,0	0,0	0,0	0,0
2.1.2 Gobierno General	0,0	0,0	0,0	0,0	0,0	0,0
2.1.3 Bancos	0,0	0,0	0,0	0,0	0,0	0,0
2.1.4 Otros sectores	7.869,7	3.272,1	-403,3	41,8	-98,8	10.681,5
2.2 Títulos de deuda	2.692,5	43,8	-222,4	0,4	-177,0	2.337,3
2.2.1 Bonos y pagarés	2.026,7	434,1	-172,3	0,4	-109,1	2.179,8
2.2.1.1 Autoridades monetarias	0,0	0,0	0,0	0,0	0,0	0,0
2.2.1.2 Gobierno General	0,0	0,0	0,0	0,0	0,0	0,0
2.2.1.3 Bancos	451,6	-340,5	0,0	0,0	-0,1	111,0
2.2.1.4 Otros sectores	1.575,1	774,6	-172,3	0,4	-109,0	2.068,8
2.2.2 Instrumentos del mercado monetario	665,7	-390,3	-50,1	0,0	-67,9	157,5
2.2.2.1 Autoridades monetarias	0,0	0,0	0,0	0,0	0,0	0,0
2.2.2.2 Gobierno General	29,0	-22,3	0,0	0,0	0,0	6,7
2.2.2.3 Bancos	636,7	-368,0	-50,1	0,0	-67,8	150,8
2.2.2.4 Otros sectores	405,5	-1.788,4	3,9	363,0	1.283,9	268,0
3. Instrumentos financieros derivados	405,5	-1.788,4	3,9	363,0	1.283,9	268,0
3.1 Autoridades monetarias	0,0	0,0	0,0	0,0	0,0	0,0
3.2 Gobierno General	0,0	0,0	0,0	0,0	0,0	0,0
3.3 Bancos	276,3	-1.568,8	2,1	189,0	1.283,9	182,6
3.4 Otros sectores	129,2	-219,6	1,8	174,0	0,0	85,4
4. Otra inversión	10.147,7	-1.140,6	0,0	-18,0	-28,0	8.961,1
4.1 Créditos comerciales	3.160,9	-685,5	0,0	0,0	0,0	2.475,4
4.1.1 Gobierno General	0,0	0,0	0,0	0,0	0,0	0,0
4.1.1.1 A largo plazo	0,0	0,0	0,0	0,0	0,0	0,0
4.1.1.2 A corto plazo	0,0	0,0	0,0	0,0	0,0	0,0
4.1.2 Otros sectores	3.160,9	-685,5	0,0	0,0	0,0	2.475,4
4.1.2.1 A largo plazo	3.160,9	-685,5	0,0	0,0	0,0	2.475,4
4.1.2.2 A corto plazo	0,0	0,0	0,0	0,0	0,0	0,0
4.1.2.2.1 Público	244,2	-56,2	0,0	0,0	0,0	188,0
4.1.2.2.2 Privado	2.916,7	-629,3	0,0	0,0	0,0	2.287,4
4.2 Préstamos	1.146,9	-427,0	0,0	0,0	0,0	719,9
4.2.1 Autoridades monetarias	0,0	0,0	0,0	0,0	0,0	0,0
4.2.1.1 A largo plazo	0,0	0,0	0,0	0,0	0,0	0,0
4.2.1.2 A corto plazo	0,0	0,0	0,0	0,0	0,0	0,0
4.2.2 Gobierno General	0,0	0,0	0,0	0,0	0,0	0,0
4.2.2.1 A largo plazo	0,0	0,0	0,0	0,0	0,0	0,0
4.2.2.2 A corto plazo	0,0	0,0	0,0	0,0	0,0	0,0
4.2.3 Bancos	1.146,9	-427,0	0,0	0,0	0,0	719,9
4.2.3.1 A largo plazo	285,7	-67,3	0,0	0,0	0,0	218,4
4.2.3.2 A corto plazo	861,2	-359,7	0,0	0,0	0,0	501,5
4.2.4 Otros sectores	0,0	0,0	0,0	0,0	0,0	0,0
4.2.4.1 A largo plazo	0,0	0,0	0,0	0,0	0,0	0,0
4.2.4.2 A corto plazo	0,0	0,0	0,0	0,0	0,0	0,0
4.3 Moneda y depósitos	5.839,9	-28,1	0,0	-18,0	-28,0	5.765,8
4.3.1 Autoridades monetarias	0,0	0,0	0,0	0,0	0,0	0,0
4.3.2 Gobierno General	0,0	0,0	0,0	0,0	0,0	0,0
4.3.3 Bancos	1.193,9	-208,1	0,0	0,0	0,0	985,8
4.3.4 Otros sectores	4.646,0	180,0	0,0	-18,0	-28,0	4.780,0
4.3.4.1 Público	24,0	112,9	0,0	0,0	0,0	136,9
4.3.4.2 Privado	4.622,0	67,1	0,0	-18,0	-28,0	4.643,1
4.4 Otros activos	0,0	0,0	0,0	0,0	0,0	0,0
4.4.1 Autoridades monetarias	0,0	0,0	0,0	0,0	0,0	0,0
4.4.1.1 A largo plazo	0,0	0,0	0,0	0,0	0,0	0,0
4.4.1.2 A corto plazo	0,0	0,0	0,0	0,0	0,0	0,0
4.4.2 Gobierno General	0,0	0,0	0,0	0,0	0,0	0,0
4.4.2.1 A largo plazo	0,0	0,0	0,0	0,0	0,0	0,0
4.4.2.2 A corto plazo	0,0	0,0	0,0	0,0	0,0	0,0
4.4.3 Bancos	0,0	0,0	0,0	0,0	0,0	0,0
4.4.3.1 A largo plazo	0,0	0,0	0,0	0,0	0,0	0,0
4.4.3.2 A corto plazo	0,0	0,0	0,0	0,0	0,0	0,0
4.4.4 Otros sectores	0,0	0,0	0,0	0,0	0,0	0,0
4.4.4.1 A largo plazo	0,0	0,0	0,0	0,0	0,0	0,0
4.4.4.2 A corto plazo	0,0	0,0	0,0	0,0	0,0	0,0
4.4.4.2.1 Público	0,0	0,0	0,0	0,0	0,0	0,0
4.4.4.2.2 Privado	0,0	0,0	0,0	0,0	0,0	0,0
5. Activos de reservas	14.400,0	198,6	124,2	628,3	0,0	15.351,1
5.1 Oro monetario	18,6	-16,8	0,0	0,5	0,0	2,3
5.2 DEG	29,0	5,1	0,0	2,4	0,0	36,5
5.3 Posición de reserva en el FMI	299,0	161,4	0,0	29,8	0,0	490,2
5.4 Divisas	14.041,3	52,7	124,2	595,6	0,1	14.813,9
5.4.1 Monedas y depósitos	7.279,3	-114,8	0,0	370,3	0,0	7.534,8
5.4.2 Valores	6.762,1	167,5	124,2	225,3	0,0	7.279,1
5.5 Otros activos (CCR)	12,1	-3,8	0,0	0,0	-0,1	8,2

(*) Los saldos de activos y pasivos financieros de Chile con el exterior, a fines de los períodos señalados, han sido confeccionados siguiendo los lineamientos generales establecidos en la quinta edición del *Manual de Balanza de Pagos* del Fondo Monetario Internacional (FMI). Las cifras se actualizan semestralmente y tienen carácter provisional.

Posición de inversión internacional (*) (Continuación)

(Millones de dólares)

Especificación	Variación de la posición en el año debido a:				2002	
	2001	Transacciones	Variación de precios	Variación de tipo de cambio		Otros ajustes
B. Pasivos	81.217,8	2.364,3	-671,4	-3.248,7	1.243,5	80.905,5
1. Inversión directa en la economía declarante	43.481,7	2.549,9	-263,1	-3.457,1	-0,1	42.311,3
1.1 Acciones y otras participaciones en el capital y utilidades reinvertidas	38.533,8	2.675,8	-263,1	-3.457,1	-0,1	37.489,3
1.1.1 Activos frente a inversionistas directos						
1.1.2 Pasivos frente a inversionistas directos	38.533,8	2.675,8	-263,1	-3.457,1	-0,1	37.489,3
1.2 Otro capital	4.947,9	-125,9	0,0	0,0	0,0	4.822,0
1.2.1 Activos frente a inversionistas directos						
1.2.2 Pasivos frente a inversionistas directos	4.947,9	-125,9	0,0	0,0	0,0	4.822,0
2. Inversión de cartera	10.121,4	998,5	-411,9	-172,8	-8,5	10.526,7
2.1 Títulos de participación en el capital	3.589,8	-320,3	-713,9	-249,7	-2,1	2.303,8
2.1.1 Bancos	605,0	78,2	-86,6	-48,6	0,0	548,0
2.1.2 Otros sectores	2.984,8	-398,5	-627,3	-201,1	-2,1	1.755,8
2.2 Títulos de deuda	6.531,5	1.318,8	302,0	76,9	-6,4	8.222,9
2.2.1 Bonos y pagarés	6.531,5	1.318,8	302,0	76,9	-6,4	8.222,9
2.2.1.1 Autoridades monetarias						
2.2.1.2 Gobierno General	1.166,6	904,0	160,1	44,2	0,0	2.274,9
2.2.1.3 Bancos	619,7	-5,0	-9,6	0,0	0,0	605,2
2.2.1.4 Otros sectores	4.745,2	419,8	151,5	32,7	-6,4	5.342,8
2.2.1.4.1 Público	238,9	714,0	133,8	0,0	0,0	1.086,7
2.2.1.4.2 Privado	4.506,3	-294,2	17,7	32,7	-6,4	4.256,1
2.2.2 Instrumentos del mercado monetario	0,0	0,0	0,0	0,0	0,0	0,0
2.2.2.1 Autoridades monetarias						
2.2.2.2 Gobierno General						
2.2.2.3 Bancos						
2.2.2.4 Otros sectores						
3. Instrumentos financieros derivados	363,2	-1.912,1	3,6	349,2	1.298,2	102,1
3.1 Autoridades monetarias	0,0	0,0	0,0	0,0	0,0	0,0
3.2 Gobierno General	0,0	0,0	0,0	0,0	0,0	0,0
3.3 Bancos	145,4	-1.572,8	1,8	200,2	1.298,1	72,7
3.4 Otros sectores	217,8	-339,3	1,8	149,0	0,0	29,3
4. Otra inversión	27.251,6	728,0	0,0	32,0	-46,1	27.965,5
4.1 Créditos comerciales	5.360,2	-59,6	0,0	4,4	0,2	5.305,2
4.1.1 Gobierno General	0,0	0,0	0,0	0,0	0,0	0,0
4.1.1.1 A largo plazo						
4.1.1.2 A corto plazo						
4.1.2 Otros sectores	5.360,2	-59,6	0,0	4,4	0,2	5.305,2
4.1.2.1 A largo plazo	2.176,6	-137,7	0,0	4,4	0,2	2.043,5
4.1.2.1.1 Público	42,1	-2,8	0,0	4,4	0,2	43,9
4.1.2.1.2 Privado	2.134,5	-134,9	0,0	0,0	0,0	1.999,6
4.1.2.2 A corto plazo	3.183,6	78,1	0,0	0,0	0,0	3.261,7
4.1.2.2.1 Público	537,4	25,7	0,0	0,0	0,0	563,1
4.1.2.2.2 Privado	2.646,2	52,4	0,0	0,0	0,0	2.698,6
4.2 Préstamos	21.836,2	777,2	0,0	27,6	-46,5	22.594,5
4.2.1 Autoridades monetarias	1,7	-0,3	0,0	0,0	0,0	1,4
4.2.1.1 Uso del crédito del FMI	0,0	0,0	0,0	0,0	0,0	0,0
4.2.1.2 Otros a largo plazo	1,7	-0,3	0,0	0,0	0,0	1,4
4.2.1.3 A corto plazo	0,0	0,0	0,0	0,0	0,0	0,0
4.2.2 Gobierno General	1.742,0	-293,7	0,0	19,6	-0,9	1.467,0
4.2.2.1 A largo plazo	1.742,0	-293,7	0,0	19,6	-0,9	1.467,0
4.2.2.2 A corto plazo	0,0	0,0	0,0	0,0	0,0	0,0
4.2.3 Bancos	1.885,0	1.290,2	0,0	0,0	-0,5	3.174,7
4.2.3.1 A largo plazo	842,1	1.099,1	0,0	0,0	-0,5	1.940,7
4.2.3.2 A corto plazo	1.042,9	191,1	0,0	0,0	0,0	1.234,0
4.2.4 Otros sectores	18.207,5	-219,0	0,0	8,0	-45,1	17.951,4
4.2.4.1 A largo plazo	17.332,0	-1.038,0	0,0	8,0	981,0	17.283,0
4.2.4.1.1 Público	1.947,0	-424,9	0,0	4,4	-0,1	1.526,4
4.2.4.1.2 Privado	15.385,0	-613,1	0,0	3,6	981,1	15.756,6
4.2.4.2 A corto plazo	875,5	819,0	0,0	0,0	-1.026,1	668,4
4.2.4.2.1 Público	244,5	20,6	0,0	0,0	0,0	265,1
4.2.4.2.2 Privado	631,0	798,4	0,0	0,0	-1.026,1	403,3
4.3 Moneda y depósitos	42,0	12,3	0,0	0,0	0,2	54,5
4.3.1 Autoridades monetarias						
4.3.2 Bancos	42,0	12,3	0,0	0,0	0,2	54,5
4.4 Otros pasivos	13,2	-1,9	0,0	0,0	0,0	11,3
4.4.1 Autoridades monetarias	13,2	-1,9	0,0	0,0	0,0	11,3
4.4.1.1 A largo plazo	0,0	0,0	0,0	0,0	0,0	0,0
4.4.1.2 A corto plazo	13,2	-1,9	0,0	0,0	0,0	11,3
4.4.2 Gobierno General	0,0	0,0	0,0	0,0	0,0	0,0
4.4.2.1 A largo plazo						
4.4.2.2 A corto plazo						
4.4.3 Bancos	0,0	0,0	0,0	0,0	0,0	0,0
4.4.3.1 A largo plazo	0,0	0,0	0,0	0,0	0,0	0,0
4.4.3.2 A corto plazo	0,0	0,0	0,0	0,0	0,0	0,0
4.4.4 Otros sectores	0,0	0,0	0,0	0,0	0,0	0,0
4.4.4.1 A largo plazo						
4.4.4.2 A corto plazo						

(*) Los saldos de activos y pasivos financieros de Chile con el exterior, a fines de los periodos señalados, han sido confeccionados siguiendo los lineamientos generales establecidos en la quinta edición del *Manual de Balanza de Pagos* del Fondo Monetario Internacional (FMI). Las cifras se actualizan semestralmente y tienen carácter provisional.

Posición de inversión internacional (*) (Continuación)

(Millones de dólares)

Especificación	Variación de la posición en el año debido a:					2003
	2002	Transacciones	Variación de precios	Variación de tipo de cambio	Otros ajustes	
Posición de Inversión Internacional Neta (A-B)	-31.067,4	-1.511,0	946,6	-5.698,6	-165,9	-37.496,3
A. Activos	49.838,1	4.670,8	2.797,8	2.344,2	1.346,6	60.997,6
1. Inversión directa en el extranjero	12.239,2	1.606,2	-271,7	140,6	-33,7	13.680,5
1.1 Acciones y otras participaciones en el capital y utilidades reinvertidas	10.820,1	1.134,6	-271,7	140,6	-33,7	11.789,9
1.1.1 Activos frente a empresas filiales	10.820,1	1.134,6	-271,7	140,6	-33,7	11.789,9
1.1.2 Pasivos frente a empresas filiales						
1.2 Otro capital	1.419,1	471,6	0,0	0,0	0,0	1.890,6
1.2.1 Activos frente a empresas filiales	1.419,1	471,6	0,0	0,0	0,0	1.890,6
1.2.2 Pasivos frente a empresas filiales						
2. Inversión de cartera	13.018,8	4.699,1	2.953,5	864,1	-161,3	21.374,2
2.1 Títulos de participación en el capital	10.681,5	4.853,5	2.728,0	702,2	-212,3	18.752,9
2.1.1 Autoridades monetarias						
2.1.2 Gobierno General	0,0	0,0	0,0	0,0	0,0	0,0
2.1.3 Bancos	0,0	0,0	0,0	0,0	0,0	0,0
2.1.4 Otros sectores	10.681,5	4.853,5	2.728,0	702,2	-212,3	18.752,9
2.2 Títulos de deuda	2.337,3	-154,4	225,5	161,9	51,0	2.621,4
2.2.1 Bonos y pagarés	2.179,8	8,6	209,5	150,9	10,7	2.559,5
2.2.1.1 Autoridades monetarias						
2.2.1.2 Gobierno General	0,0	0,0	0,0	0,0	0,0	0,0
2.2.1.3 Bancos	111,0	95,8	0,0	0,0	-0,5	206,3
2.2.1.4 Otros sectores	2.068,8	-87,2	209,5	150,9	11,1	2.352,2
2.2.2 Instrumentos del mercado monetario	157,5	-163,0	16,0	11,0	40,4	61,9
2.2.2.1 Autoridades monetarias						
2.2.2.2 Gobierno General	0,0	0,0	0,0	0,0	0,0	0,0
2.2.2.3 Bancos	6,7	-6,3	0,0	0,0	0,0	0,4
2.2.2.4 Otros sectores	150,8	-156,7	16,0	11,0	40,4	61,5
3. Instrumentos financieros derivados	268,0	-1.840,2	11,8	548,6	1.546,7	534,9
3.1 Autoridades monetarias	0,0	0,0	0,0	0,0	0,0	0,0
3.2 Gobierno General	0,0	0,0	0,0	0,0	0,0	0,0
3.3 Bancos	182,6	-1.613,6	4,1	189,7	1.546,7	309,4
3.4 Otros sectores	85,4	-226,6	7,7	358,9	-0,0	225,5
4. Otra inversión	8.961,1	571,4	0,0	29,5	-5,1	9.556,8
4.1 Créditos comerciales	2.475,4	996,0	0,0	0,0	0,0	3.471,4
4.1.1 Gobierno General	0,0	0,0	0,0	0,0	0,0	0,0
4.1.1.1 A largo plazo	0,0	0,0	0,0	0,0	0,0	0,0
4.1.1.2 A corto plazo	0,0	0,0	0,0	0,0	0,0	0,0
4.1.2 Otros sectores	2.475,4	996,0	0,0	0,0	0,0	3.471,4
4.1.2.1 A largo plazo						
4.1.2.2 A corto plazo	2.475,4	996,0	0,0	0,0	0,0	3.471,4
4.1.2.2.1 Público	188,0	109,7	0,0	0,0	0,0	297,7
4.1.2.2.2 Privado	2.287,4	886,3	0,0	0,0	0,0	3.173,7
4.2 Préstamos	719,9	-43,6	0,0	2,3	0,0	678,5
4.2.1 Autoridades monetarias	0,0	0,0	0,0	0,0	0,0	0,0
4.2.1.1 A largo plazo						
4.2.1.2 A corto plazo						
4.2.2 Gobierno General	0,0	0,0	0,0	0,0	0,0	0,0
4.2.2.1 A largo plazo	0,0	0,0	0,0	0,0	0,0	0,0
4.2.2.2 A corto plazo	0,0	0,0	0,0	0,0	0,0	0,0
4.2.3 Bancos	719,9	-43,6	0,0	2,3	0,0	678,5
4.2.3.1 A largo plazo	218,4	68,3	0,0	0,0	0,0	286,7
4.2.3.2 A corto plazo	501,5	-111,9	0,0	2,3	0,0	391,9
4.2.4 Otros sectores	0,0	0,0	0,0	0,0	0,0	0,0
4.2.4.1 A largo plazo						
4.2.4.2 A corto plazo						
4.3 Moneda y depósitos	5.765,8	-441,1	0,0	25,0	-5,1	5.344,6
4.3.1 Autoridades monetarias						
4.3.2 Gobierno General	0,0	-0,7	0,0	0,0	0,7	0,0
4.3.3 Bancos	985,8	-255,4	0,0	0,0	-5,8	724,6
4.3.4 Otros sectores	4.780,0	-185,0	0,0	25,0	0,0	4.620,0
4.3.4.1 Público	136,9	-135,4	0,0	0,0	0,0	1,5
4.3.4.2 Privado	4.643,1	-49,6	0,0	25,0	0,0	4.618,5
4.4 Otros activos	0,0	60,1	0,0	2,2	0,0	62,3
4.4.1 Autoridades monetarias	0,0	60,1	0,0	2,2	0,0	62,3
4.4.1.1 A largo plazo	0,0	60,1	0,0	2,2	0,0	62,3
4.4.1.2 A corto plazo	0,0	0,0	0,0	0,0	0,0	0,0
4.4.2 Gobierno General	0,0	0,0	0,0	0,0	0,0	0,0
4.4.2.1 A largo plazo	0,0	0,0	0,0	0,0	0,0	0,0
4.4.2.2 A corto plazo	0,0	0,0	0,0	0,0	0,0	0,0
4.4.3 Bancos	0,0	0,0	0,0	0,0	0,0	0,0
4.4.3.1 A largo plazo	0,0	0,0	0,0	0,0	0,0	0,0
4.4.3.2 A corto plazo	0,0	0,0	0,0	0,0	0,0	0,0
4.4.4 Otros sectores	0,0	0,0	0,0	0,0	0,0	0,0
4.4.4.1 A largo plazo						
4.4.4.2 A corto plazo	0,0	0,0	0,0	0,0	0,0	0,0
4.4.4.2.1 Público						
4.4.4.2.2 Privado						
5. Activos de reservas	15.351,1	-365,6	104,2	761,4	0,1	15.851,2
5.1 Oro monetario	2,3	0,0	0,0	0,5	-0,1	2,7
5.2 DEG	36,5	5,6	0,0	3,7	-0,2	45,6
5.3 Posición de reserva en el FMI	490,2	31,8	0,0	60,2	0,0	582,2
5.4 Divisas	14.813,9	-404,4	104,2	697,0	0,3	15.211,0
5.4.1 Monedas y depósitos	7.534,8	-46,6	0,0	438,6	0,3	7.927,1
5.4.2 Valores	7.279,1	-357,8	104,2	258,4	0,0	7.283,9
5.5 Otros activos (CCR)	8,2	1,4	0,0	0,0	0,1	9,7

(*) Los saldos de activos y pasivos financieros de Chile con el exterior, a fines de los periodos señalados, han sido confeccionados siguiendo los lineamientos generales establecidos en la quinta edición del *Manual de Balanza de Pagos* del Fondo Monetario Internacional (FMI). Las cifras se actualizan semestralmente y tienen carácter provisional.

Posición de inversión internacional (*) (Continuación)

(Millones de dólares)

Especificación	Variación de la posición en el año debido a:					2003
	2002	Transacciones	Variación de precios	Variación de tipo de cambio	Otros ajustes	
B. Pasivos	80.905,5	6.181,9	1.851,2	8.042,8	1.512,5	98.494,0
1. Inversión directa en la economía declarante	42.311,3	4.307,4	399,9	7.070,3	-7,3	54.081,6
1.1 Acciones y otras participaciones en el capital y utilidades reinvertidas	37.489,3	4.881,6	399,9	7.070,3	0,1	49.841,2
1.1.1 Activos frente a inversionistas directos						
1.1.2 Pasivos frente a inversionistas directos	37.489,3	4.881,6	399,9	7.070,3	0,1	49.841,2
1.2 Otro capital	4.822,0	-574,2	0,0	0,0	-7,4	4.240,4
1.2.1 Activos frente a inversionistas directos						
1.2.2 Pasivos frente a inversionistas directos	4.822,0	-574,2	0,0	0,0	-7,4	4.240,4
2. Inversión de cartera	10.526,7	2.053,7	1.449,6	606,3	-4,1	14.632,2
2.1 Títulos de participación en el capital	2.303,8	317,8	839,5	516,7	-4,0	3.973,8
2.1.1 Bancos	548,0	74,1	58,5	134,2	0,5	815,3
2.1.2 Otros sectores	1.755,8	243,7	781,0	382,5	-4,5	3.158,4
2.2 Títulos de deuda	8.222,9	1.735,9	610,1	89,6	0,0	10.658,4
2.2.1 Bonos y pagarés	8.222,9	1.735,9	610,1	89,6	0,0	10.658,4
2.2.1.1 Autoridades monetarias						
2.2.1.2 Gobierno General	2.274,9	999,2	183,7	62,2	0,0	3.520,0
2.2.1.3 Bancos	605,2	-8,2	52,6	0,0	0,0	649,5
2.2.1.4 Otros sectores	5.342,8	744,9	373,8	27,4	0,0	6.488,9
2.2.1.4.1 Público	2.256,7	509,2	61,6	0,0	0,0	1.657,5
2.2.1.4.2 Privado	4.256,1	235,7	312,2	27,4	0,0	4.831,4
2.2.2 Instrumentos del mercado monetario	0,0	0,0	0,0	0,0	0,0	0,0
2.2.2.1 Autoridades monetarias						
2.2.2.2 Gobierno General						
2.2.2.3 Bancos						
2.2.2.4 Otros sectores						
3. Instrumentos financieros derivados	102,1	-1.722,4	1,7	316,3	1.524,7	222,3
3.1 Autoridades monetarias	0,0	0,0	0,0	0,0	0,0	0,0
3.2 Gobierno General	0,0	0,0	0,0	0,0	0,0	0,0
3.3 Bancos	72,7	-1.566,0	0,3	52,1	1.524,6	83,7
3.4 Otros sectores	29,3	-156,4	1,4	264,2	0,0	138,6
4. Otra inversión	27.965,5	1.543,2	0,0	50,0	-0,8	29.557,9
4.1 Créditos comerciales	5.305,2	-34,9	0,0	4,4	0,0	5.274,7
4.1.1 Gobierno General	0,0	0,0	0,0	0,0	0,0	0,0
4.1.1.1 A largo plazo						
4.1.1.2 A corto plazo						
4.1.2 Otros sectores	5.305,2	-34,9	0,0	4,4	0,0	5.274,7
4.1.2.1 A largo plazo	2.043,5	-136,8	0,0	4,4	0,0	1.911,1
4.1.2.1.1 Público	43,9	-3,0	0,0	4,4	0,0	45,3
4.1.2.1.2 Privado	1.999,6	-133,8	0,0	0,0	0,0	1.865,8
4.1.2.2 A corto plazo	3.261,7	101,9	0,0	0,0	0,0	3.363,6
4.1.2.2.1 Público	563,1	-57,6	0,0	0,0	0,0	505,5
4.1.2.2.2 Privado	2.698,6	159,5	0,0	0,0	0,0	2.858,1
4.2 Préstamos	22.594,5	1.459,5	0,0	45,6	0,0	24.099,6
4.2.1 Autoridades monetarias	1,4	-0,3	0,0	0,0	0,0	1,1
4.2.1.1 Uso del crédito del FMI	0,0	0,0	0,0	0,0	0,0	0,0
4.2.1.2 Otros a largo plazo	1,4	-0,3	0,0	0,0	0,0	1,1
4.2.1.3 A corto plazo	0,0	0,0	0,0	0,0	0,0	0,0
4.2.2 Gobierno General	1.467,0	-116,8	0,0	41,5	0,0	1.391,7
4.2.2.1 A largo plazo	1.467,0	-116,8	0,0	41,5	0,0	1.391,7
4.2.2.2 A corto plazo	0,0	0,0	0,0	0,0	0,0	0,0
4.2.3 Bancos	3.174,7	1.484,9	0,0	0,0	0,0	4.659,6
4.2.3.1 A largo plazo	1.940,7	468,6	0,0	0,0	0,0	2.409,3
4.2.3.2 A corto plazo	1.234,0	1.016,3	0,0	0,0	0,0	2.250,3
4.2.4 Otros sectores	17.951,4	91,7	0,0	4,1	0,0	18.047,2
4.2.4.1 A largo plazo	17.283,0	-673,7	0,0	4,1	214,8	16.828,2
4.2.4.1.1 Público	1.526,4	182,3	0,0	1,3	0,0	1.710,0
4.2.4.1.2 Privado	15.756,6	-856,0	0,0	2,8	214,8	15.118,2
4.2.4.2 A corto plazo	668,4	765,4	0,0	0,0	-214,8	1.219,0
4.2.4.2.1 Público	265,1	306,2	0,0	0,0	0,0	571,3
4.2.4.2.2 Privado	403,3	459,2	0,0	0,0	-214,8	647,7
4.3 Moneda y depósitos	54,5	120,8	0,0	0,0	-0,8	174,5
4.3.1 Autoridades monetarias						
4.3.2 Bancos	54,5	120,8	0,0	0,0	-0,8	174,5
4.4 Otros pasivos	11,3	-2,2	0,0	0,0	0,0	9,1
4.4.1 Autoridades monetarias	11,3	-2,2	0,0	0,0	0,0	9,1
4.4.1.1 A largo plazo	0,0	0,0	0,0	0,0	0,0	0,0
4.4.1.2 A corto plazo	11,3	-2,2	0,0	0,0	0,0	9,1
4.4.2 Gobierno General	0,0	0,0	0,0	0,0	0,0	0,0
4.4.2.1 A largo plazo	0,0	0,0	0,0	0,0	0,0	0,0
4.4.2.2 A corto plazo	0,0	0,0	0,0	0,0	0,0	0,0
4.4.3 Bancos	0,0	0,0	0,0	0,0	0,0	0,0
4.4.3.1 A largo plazo	0,0	0,0	0,0	0,0	0,0	0,0
4.4.3.2 A corto plazo	0,0	0,0	0,0	0,0	0,0	0,0
4.4.4 Otros sectores	0,0	0,0	0,0	0,0	0,0	0,0
4.4.4.1 A largo plazo	0,0	0,0	0,0	0,0	0,0	0,0
4.4.4.2 A corto plazo	0,0	0,0	0,0	0,0	0,0	0,0

(*) Los saldos de activos y pasivos financieros de Chile con el exterior, a fines de los periodos señalados, han sido confeccionados siguiendo los lineamientos generales establecidos en la quinta edición del *Manual de Balanza de Pagos* del Fondo Monetario Internacional (FMI). Las cifras se actualizan semestralmente y tienen carácter provisional.

Posición de inversión internacional (*) (Continuación)

(Millones de dólares)

Especificación	Variaciones de la posición en el año debido a:					2004
	2003	Transacciones	Variación de precios	Variación de tipo de cambio	Otros ajustes	
Posición de Inversión Internacional Neta (A-B)	-37.496,3	1.810,0	6.865,5	-1.037,2	-336,1	-30.193,9
A. Activos	60.997,6	8.552,3	3.344,0	2.896,6	184,5	75.975,1
1. Inversión directa en el extranjero	13.680,5	1.563,1	962,1	1.188,2	18,8	17.412,7
1.1 Acciones y otras participaciones en el capital y utilidades reinvertidas	11.789,9	1.330,8	962,1	1.188,2	18,9	15.289,8
1.1.1 Activos frente a empresas filiales	11.789,9	1.330,8	962,1	1.188,2	18,9	15.289,8
1.1.2 Pasivos frente a empresas filiales						
1.2 Otro capital	1.890,6	232,3	0,0	0,0	0,0	2.122,9
1.2.1 Activos frente a empresas filiales	1.890,6	232,3	0,0	0,0	0,0	2.122,9
1.2.2 Pasivos frente a empresas filiales						
2. Inversión de cartera	21.374,2	4.430,2	2.309,8	517,0	-80,7	28.550,6
2.1 Títulos de participación en el capital	18.752,9	3.204,9	2.036,2	441,0	-113,7	24.321,3
2.1.1 Autoridades monetarias						
2.1.2 Gobierno General						
2.1.3 Bancos	0,0	2,6	0,0	0,0	0,0	2,7
2.1.4 Otros sectores	18.752,9	3.202,3	2.036,2	441,0	-113,7	24.318,7
2.2 Títulos de deuda	2.621,4	1.225,3	273,6	76,1	33,0	4.229,3
2.2.1 Bonos y pagarés	2.559,5	130,5	218,6	72,9	24,9	3.006,4
2.2.1.1 Autoridades monetarias						0,0
2.2.1.2 Gobierno General	0,0	0,0	0,0	0,0	0,0	0,0
2.2.1.3 Bancos	206,3	71,7	0,9	0,0	0,0	278,9
2.2.1.4 Otros sectores	2.353,2	58,8	217,7	72,9	24,9	2.727,5
2.2.2 Instrumentos del mercado monetario	61,9	1.094,8	54,9	3,2	8,0	1.222,8
2.2.2.1 Autoridades monetarias						0,0
2.2.2.2 Gobierno General	0,0	0,0	0,0	0,0	0,0	0,0
2.2.2.3 Bancos	0,4	0,1	0,0	0,0	0,0	0,4
2.2.2.4 Otros sectores	61,5	1.094,8	54,9	3,2	8,0	1.222,4
3. Instrumentos financieros derivados	534,9	-638,9	42,4	815,9	240,7	995,0
3.1 Autoridades monetarias	0,0	0,0	0,0	0,0	0,0	0,0
3.2 Gobierno General	0,0	0,0	0,0	0,0	0,0	0,0
3.3 Bancos	309,4	-257,4	31,0	436,3	59,6	578,9
3.4 Otros sectores	225,5	-381,5	11,4	379,6	181,1	416,1
4. Otra inversión	9.556,8	3.388,6	0,0	49,6	5,7	13.000,8
4.1 Créditos comerciales	3.471,4	1.600,5	0,0	0,0	0,0	5.071,9
4.1.1 Gobierno General	0,0	0,0	0,0	0,0	0,0	0,0
4.1.1.1 A largo plazo	0,0	0,0	0,0	0,0	0,0	0,0
4.1.1.2 A corto plazo	0,0	0,0	0,0	0,0	0,0	0,0
4.1.2 Otros sectores	3.471,4	1.600,5	0,0	0,0	0,0	5.071,9
4.1.2.1 A largo plazo						
4.1.2.2 A corto plazo	3.471,4	1.600,5	0,0	0,0	0,0	5.071,9
4.1.2.2.1 Público	297,7	257,3	0,0	0,0	0,0	555,0
4.1.2.2.2 Privado	3.173,7	1.343,2	0,0	0,0	0,0	4.516,9
4.2 Préstamos	678,5	-0,4	0,0	-2,2	-0,1	676,0
4.2.1 Autoridades monetarias	0,0	0,0	0,0	0,0	0,0	0,0
4.2.1.1 A largo plazo						
4.2.1.2 A corto plazo						
4.2.2 Gobierno General	0,0	0,0	0,0	0,0	0,0	0,0
4.2.2.1 A largo plazo						
4.2.2.2 A corto plazo						
4.2.3 Bancos	678,5	-0,4	0,0	-2,2	-0,1	676,0
4.2.3.1 A largo plazo	286,7	-111,6	0,0	0,1	-0,1	175,1
4.2.3.2 A corto plazo	391,9	111,2	0,0	-2,3	0,0	500,9
4.2.4 Otros sectores	0,0	0,0	0,0	0,0	0,0	0,0
4.2.4.1 A largo plazo						
4.2.4.2 A corto plazo						
4.3 Moneda y depósitos	5.344,6	1.788,5	0,0	49,0	5,7	7.187,8
4.3.1 Autoridades monetarias	0,0					
4.3.2 Gobierno General	0,0	0,0	0,0	0,0	0,0	0,0
4.3.3 Bancos	724,6	166,5	0,0	0,0	5,7	896,8
4.3.4 Otros sectores	4.620,0	1.622,0	0,0	49,0	0,0	6.291,0
4.3.4.1 Público	1,5	236,5	0,0	0,0	0,0	238,0
4.3.4.2 Privado	4.618,5	1.385,5	0,0	49,0	0,0	6.053,0
4.4 Otros activos	62,3	0,0	0,0	2,8	0,0	65,1
4.4.1 Autoridades monetarias	62,3	0,0	0,0	2,8	0,0	65,1
4.4.1.1 A largo plazo	62,3	0,0	0,0	2,8	0,0	65,1
4.4.1.2 A corto plazo	0,0	0,0	0,0	0,0	0,0	0,0
4.4.2 Gobierno General	0,0	0,0	0,0	0,0	0,0	0,0
4.4.2.1 A largo plazo	0,0	0,0	0,0	0,0	0,0	0,0
4.4.2.2 A corto plazo	0,0	0,0	0,0	0,0	0,0	0,0
4.4.3 Bancos	0,0	0,0	0,0	0,0	0,0	0,0
4.4.3.1 A largo plazo	0,0	0,0	0,0	0,0	0,0	0,0
4.4.3.2 A corto plazo	0,0	0,0	0,0	0,0	0,0	0,0
4.4.4 Otros sectores	0,0	0,0	0,0	0,0	0,0	0,0
4.4.4.1 A largo plazo						
4.4.4.2 A corto plazo	0,0	0,0	0,0	0,0	0,0	0,0
4.4.4.2.1 Público						
4.4.4.2.2 Privado						
5. Activos de reservas	15.851,2	-190,8	29,7	325,9	0,0	16.016,0
5.1 Oro monetario	2,7	0,0	0,0	0,3	0,0	3,0
5.2 DEG	45,6	5,0	0,0	2,0	0,0	52,6
5.3 Posición de reserva en el FMI	582,2	-155,5	0,0	18,9	0,0	445,6
5.4 Divisas	15.211,0	-50,2	29,7	304,9	0,0	15.495,4
5.4.1 Monedas y depósitos	7.927,1	-413,9	0,0	90,9	0,0	7.604,1
5.4.2 Valores	7.283,9	363,8	29,7	213,9	0,0	7.891,3
5.5 Otros activos (CCR)	9,7	9,9	0,0	-0,2	0,0	19,4

(*) Los saldos de activos y pasivos financieros de Chile con el exterior, a fines de los períodos señalados, han sido confeccionados siguiendo los lineamientos generales establecidos en la quinta edición del *Manual de Balanza de Pagos* del Fondo Monetario Internacional (FMI). Las cifras se actualizan semestralmente y tienen carácter provisional.

Posición de inversión internacional (*) (Continuación)

(Millones de dólares)

Especificación	2003	Variaciones de la posición en el año debido a:				2004
		Transacciones	Variación de precios	Variación de tipo de cambio	Otros ajustes	
B. Pasivos	98.494,0	6.742,3	-3.521,5	3.933,7	520,6	106.169,1
1. Inversión directa en la economía declarante	54.081,6	7.172,7	-3.633,6	2.919,8	0,0	60.540,5
1.1 Acciones y otras participaciones en el capital y utilidades reinvertidas	49.841,2	7.194,5	-3.633,6	2.917,4	0,0	56.319,5
1.1.1 Activos frente a inversionistas directos						
1.1.2 Pasivos frente a inversionistas directos	49.841,2	7.194,5	-3.633,6	2.917,4	0,0	56.319,5
1.2 Otro capital	4.240,4	-21,8	0,0	2,4	0,0	4.221,0
1.2.1 Activos frente a inversionistas directos						
1.2.2 Pasivos frente a inversionistas directos	4.240,4	-21,8	0,0	2,4	0,0	4.221,0
2. Inversión de cartera	14.632,2	1.121,8	37,1	238,6	162,8	16.192,5
2.1 Títulos de participación en el capital	3.973,8	7,6	271,2	206,4	163,0	4.622,0
2.1.1 Bancos	815,3	-58,1	243,2	61,2	-4,3	1.057,3
2.1.2 Otros sectores	3.158,4	65,7	28,0	145,2	167,4	3.564,7
2.2 Títulos de deuda	10.658,4	1.114,2	-234,1	32,2	-0,2	11.570,5
2.2.1 Bonos y pagarés	10.658,4	1.114,2	-234,1	32,2	-0,2	11.570,5
2.2.1.1 Autoridades monetarias						
2.2.1.2 Gobierno General	3.520,0	242,2	-127,6	32,2	-0,2	3.666,5
2.2.1.3 Bancos	649,5	700,0	-15,0	0,0	0,0	1.334,6
2.2.1.4 Otros sectores	6.488,9	172,0	-91,5	0,0	0,0	6.569,4
2.2.1.4.1 Público	1.657,5	644,6	0,5	0,0	0,0	2.302,6
2.2.1.4.2 Privado	4.831,4	-472,6	-92,0	0,0	0,0	4.266,8
2.2.2 Instrumentos del mercado monetario	0,0	0,0	0,0	0,0	0,0	0,0
2.2.2.1 Autoridades monetarias						
2.2.2.2 Gobierno General						
2.2.2.3 Bancos						
2.2.2.4 Otros sectores						
3. Instrumentos financieros derivados	222,3	-722,9	75,0	763,8	357,0	695,2
3.1 Autoridades monetarias	0,0	0,0	0,0	0,0	0,0	0,0
3.2 Gobierno General	0,0	0,0	0,0	0,0	0,0	0,0
3.3 Bancos	83,7	-246,1	26,1	301,4	59,7	224,8
3.4 Otros sectores	138,6	-476,8	48,9	462,4	297,3	470,3
4. Otra inversión	29.557,9	-829,3	0,0	11,5	0,8	28.740,9
4.1 Créditos comerciales	5.274,7	831,2	0,0	1,7	0,0	6.107,6
4.1.1 Gobierno General	0,0	0,0	0,0	0,0	0,0	0,0
4.1.1.1 A largo plazo						
4.1.1.2 A corto plazo						
4.1.2 Otros sectores	5.274,7	831,2	0,0	1,7	0,0	6.107,6
4.1.2.1 A largo plazo	1.911,1	-98,0	0,0	1,7	0,0	1.814,8
4.1.2.1.1 Público	45,3	-47,0	0,0	1,7	0,0	0,0
4.1.2.1.2 Privado	1.865,8	-51,0	0,0	0,0	0,0	1.814,8
4.1.2.2 A corto plazo	3.363,6	929,2	0,0	0,0	0,0	4.292,8
4.1.2.2.1 Público	505,5	102,5	0,0	0,0	0,0	608,0
4.1.2.2.2 Privado	2.858,1	826,7	0,0	0,0	0,0	3.684,8
4.2 Préstamos	24.099,6	-1.576,4	0,0	9,8	0,0	22.533,0
4.2.1 Autoridades monetarias	1,1	-0,3	0,0	0,0	0,0	0,8
4.2.1.1 Uso del crédito del FMI	0,0	0,0	0,0	0,0	0,0	0,0
4.2.1.2 Otros a largo plazo	1,1	-0,3	0,0	0,0	0,0	0,8
4.2.1.3 A corto plazo	0,0	0,0	0,0	0,0	0,0	0,0
4.2.2 Gobierno General	1.391,7	-115,4	0,0	10,7	0,0	1.287,0
4.2.2.1 A largo plazo	1.391,7	-115,4	0,0	10,7	0,0	1.287,0
4.2.2.2 A corto plazo	0,0	0,0	0,0	0,0	0,0	0,0
4.2.3 Bancos	4.659,6	260,5	0,0	-5,2	0,0	4.914,9
4.2.3.1 A largo plazo	2.409,3	275,2	0,0	-5,2	0,0	2.679,3
4.2.3.2 A corto plazo	2.250,3	-14,7	0,0	0,0	0,0	2.235,6
4.2.4 Otros sectores	18.047,2	-1.721,2	0,0	4,3	0,0	16.330,3
4.2.4.1 A largo plazo	16.828,2	-1.431,3	0,0	4,3	105,8	15.507,0
4.2.4.1.1 Público	1.710,0	249,1	0,0	-0,4	0,0	1.958,7
4.2.4.1.2 Privado	15.118,2	-1.680,4	0,0	4,7	105,8	13.548,3
4.2.4.2 A corto plazo	1.219,0	-289,9	0,0	0,0	-105,8	823,3
4.2.4.2.1 Público	571,3	-509,8	0,0	0,0	0,0	61,5
4.2.4.2.2 Privado	647,7	219,9	0,0	0,0	-105,8	761,8
4.3 Moneda y depósitos	174,5	-90,8	0,0	0,0	0,8	84,5
4.3.1 Autoridades monetarias						
4.3.2 Bancos	174,5	-90,8	0,0	0,0	0,8	84,5
4.4 Otros pasivos	9,1	6,7	0,0	0,0	0,0	15,8
4.4.1 Autoridades monetarias	9,1	6,7	0,0	0,0	0,0	15,8
4.4.1.1 A largo plazo						
4.4.1.2 A corto plazo						
4.4.2 Gobierno General	0,0	0,0	0,0	0,0	0,0	0,0
4.4.2.1 A largo plazo	0,0	0,0	0,0	0,0	0,0	0,0
4.4.2.2 A corto plazo	0,0	0,0	0,0	0,0	0,0	0,0
4.4.3 Bancos	0,0	0,0	0,0	0,0	0,0	0,0
4.4.3.1 A largo plazo	0,0	0,0	0,0	0,0	0,0	0,0
4.4.3.2 A corto plazo	0,0	0,0	0,0	0,0	0,0	0,0
4.4.4 Otros sectores	0,0	0,0	0,0	0,0	0,0	0,0
4.4.4.1 A largo plazo						
4.4.4.2 A corto plazo						

(*) Los saldos de activos y pasivos financieros de Chile con el exterior, a fines de los periodos señalados, han sido confeccionados siguiendo los lineamientos generales establecidos en la quinta edición del *Manual de Balanza de Pagos* del Fondo Monetario Internacional (FMI). Las cifras se actualizan semestralmente y tienen carácter provisional.

Posición de inversión internacional (*) (Continuación)

(Millones de dólares)

Especificación	Variaciones de la posición en el año debido a:				2005	
	2004	Transacciones	Variación de precios	Variación de tipo de cambio		Otros ajustes
Posición de Inversión Internacional Neta (A-B)	-30.193,9	166,1	5.106,3	-6.694,3	-1.048,4	-32.664,2
A. Activos	75.975,1	9.265,4	7.443,4	-1.067,4	283,2	91.899,7
1. Inversión directa en el extranjero	17.412,7	2.182,7	1.624,2	-166,7	305,9	21.358,9
1.1 Acciones y otras participaciones en el capital y utilidades reinvertidas	15.289,8	1.708,2	1.624,2	-166,7	305,9	18.761,4
1.1.1 Activos frente a empresas filiales	15.289,8	1.708,2	1.624,2	-166,7	305,9	18.761,4
1.1.2 Pasivos frente a empresas filiales						
1.2 Otro capital	2.122,9	474,5	0,0	0,0	0,0	2.597,5
1.2.1 Activos frente a empresas filiales	2.122,9	474,5	0,0	0,0	0,0	2.597,5
1.2.2 Pasivos frente a empresas filiales						
2. Inversión de cartera	28.550,6	4.227,2	5.597,7	-1.018,5	-315,8	37.041,1
2.1 Títulos de participación en el capital	24.321,3	4.024,5	5.809,2	-1.097,9	-315,9	32.741,3
2.1.1 Autoridades monetarias						
2.1.2 Gobierno General						
2.1.3 Bancos	2,7	16,9	0,0	-2,0	0,0	17,6
2.1.4 Otros sectores	24.318,7	4.007,6	5.809,2	-1.095,9	-315,9	32.723,7
2.2 Títulos de deuda	4.229,3	202,7	-211,5	79,4	0,0	4.299,8
2.2.1 Bonos y pagarés	3.006,4	139,4	-159,1	51,9	0,0	3.038,7
2.2.1.1 Autoridades monetarias						
2.2.1.2 Gobierno General	0,0	0,0	0,0	0,0	0,0	0,0
2.2.1.3 Bancos	278,9	25,7	0,0	0,0	0,0	304,6
2.2.1.4 Otros sectores	2.727,5	113,8	-159,1	51,9	0,0	2.734,1
2.2.2 Instrumentos del mercado monetario	1.222,8	63,2	-52,4	27,5	0,0	1.261,2
2.2.2.1 Autoridades monetarias						
2.2.2.2 Gobierno General	0,0	0,0	0,0	0,0	0,0	0,0
2.2.2.3 Bancos	0,4	2,9	0,0	0,0	0,0	3,3
2.2.2.4 Otros sectores	1.222,4	60,4	-52,4	27,5	0,0	1.257,9
3. Instrumentos financieros derivados	995,0	-1.244,4	244,2	1.027,3	1,2	1.023,2
3.1 Autoridades monetarias	0,0	0,0	0,0	0,0	0,0	0,0
3.2 Gobierno General	0,0	0,0	0,0	0,0	0,0	0,0
3.3 Bancos	578,9	-732,6	192,5	761,1	-18,0	781,8
3.4 Otros sectores	416,1	-511,8	51,7	266,2	19,2	241,4
4. Otra inversión	13.000,8	2.384,2	0,0	-163,9	291,9	15.513,0
4.1 Créditos comerciales	5.071,9	1.584,1	0,0	0,0	0,0	6.656,0
4.1.1 Gobierno General	0,0	0,0	0,0	0,0	0,0	0,0
4.1.1.1 A largo plazo	0,0	0,0	0,0	0,0	0,0	0,0
4.1.1.2 A corto plazo	0,0	0,0	0,0	0,0	0,0	0,0
4.1.2 Otros sectores	5.071,9	1.584,1	0,0	0,0	0,0	6.656,0
4.1.2.1 A largo plazo						
4.1.2.2 A corto plazo	5.071,9	1.584,1	0,0	0,0	0,0	6.656,0
4.1.2.2.1 Público	555,0	430,1	0,0	0,0	0,0	985,1
4.1.2.2.2 Privado	4.516,9	1.154,0	0,0	0,0	0,0	5.670,9
4.2 Préstamos	676,0	4,8	0,0	0,0	0,0	680,8
4.2.1 Autoridades monetarias						
4.2.1.1 A largo plazo						
4.2.1.2 A corto plazo						
4.2.2 Gobierno General	0,0	0,0	0,0	0,0	0,0	0,0
4.2.2.1 A largo plazo						
4.2.2.2 A corto plazo						
4.2.3 Bancos	676,0	2,7	0,0	0,0	0,0	678,7
4.2.3.1 A largo plazo	175,1	39,4	0,0	0,0	0,0	214,5
4.2.3.2 A corto plazo	500,9	-36,6	0,0	0,0	0,0	464,2
4.2.4 Otros sectores	0,0	2,1	0,0	0,0	0,0	2,1
4.2.4.1 A largo plazo						
4.2.4.2 A corto plazo		2,1				2,1
4.3 Moneda y depósitos	7.187,8	795,4	0,0	-158,9	-0,1	7.824,2
4.3.1 Autoridades monetarias						
4.3.2 Gobierno General	0,0	0,0	0,0	0,0	0,0	0,0
4.3.3 Bancos	896,8	554,4	0,0	0,0	0,0	1.451,2
4.3.4 Otros sectores	6.291,0	241,0	0,0	-158,9	-0,1	6.373,0
4.3.4.1 Público	238,0	-86,9	0,0	0,0	0,0	151,1
4.3.4.2 Privado	6.053,0	327,9	0,0	-158,9	-0,1	6.221,9
4.4 Otros activos	65,1	0,0	0,0	-5,0	292,0	352,1
4.4.1 Autoridades monetarias	65,1	0,0	0,0	-5,0	184,2	244,3
4.4.1.1 A largo plazo	65,1	0,0	0,0	-5,0	184,2	244,3
4.4.1.2 A corto plazo	0,0	0,0	0,0	0,0	0,0	0,0
4.4.2 Gobierno General	0,0	0,0	0,0	0,0	107,8	107,8
4.4.2.1 A largo plazo	0,0	0,0	0,0	0,0	107,8	107,8
4.4.2.2 A corto plazo	0,0	0,0	0,0	0,0	0,0	0,0
4.4.3 Bancos	0,0	0,0	0,0	0,0	0,0	0,0
4.4.3.1 A largo plazo	0,0	0,0	0,0	0,0	0,0	0,0
4.4.3.2 A corto plazo	0,0	0,0	0,0	0,0	0,0	0,0
4.4.4 Otros sectores	0,0	0,0	0,0	0,0	0,0	0,0
4.4.4.1 A largo plazo						
4.4.4.2 A corto plazo	0,0	0,0	0,0	0,0	0,0	0,0
4.4.4.2.1 Público						
4.4.4.2.2 Privado						
5. Activos de reservas	16.016,0	1.715,7	-22,8	-745,5	0,0	16.963,4
5.1 Oro monetario	3,0	0,0	0,0	0,3	0,0	3,3
5.2 DEG	52,6	3,9	0,0	-3,9	0,0	52,6
5.3 Posición de reserva en el FMI	445,6	-222,5	0,0	-34,3	0,0	188,8
5.4 Divisas	15.495,4	1.924,0	-22,8	-707,5	0,0	16.689,1
5.4.1 Monedas y depósitos	7.604,1	1.462,5	0,0	-166,2	0,0	8.900,4
5.4.2 Valores	7.891,3	461,5	-22,8	-541,3	0,0	7.788,7
5.5 Otros activos (CCR)	19,4	10,3	0,0	-0,1	0,0	29,6

(*) Los saldos de activos y pasivos financieros de Chile con el exterior, a fines de los períodos señalados, han sido confeccionados siguiendo los lineamientos generales establecidos en la quinta edición del *Manual de Balanza de Pagos* del Fondo Monetario Internacional (FMI). Las cifras se actualizan semestralmente y tienen carácter provisional.

Posición de inversión internacional (*) (Continuación)

(Millones de dólares)

Especificación	Variaciones de la posición en el año debido a:				2005	
	2004	Transacciones	Variación de precios	Variación de tipo de cambio		Otros ajustes
B. Pasivos	106.169,1	9.099,3	2.337,1	5.626,9	1.331,6	124.563,9
1. Inversión directa en la economía declarante	60.540,5	6.983,8	1.798,7	4.493,9	379,5	74.196,4
1.1 Acciones y otras participaciones en el capital y utilidades reinvertidas	56.319,5	7.320,3	1.798,7	4.493,9	0,0	69.932,4
1.1.1 Activos frente a inversionistas directos						
1.1.2 Pasivos frente a inversionistas directos	56.319,5	7.320,3	1.798,7	4.493,9	0,0	69.932,4
1.2 Otro capital	4.221,0	-336,5	0,0	0,0	379,4	4.264,0
1.2.1 Activos frente a inversionistas directos	4.221,0	-336,5	0,0	0,0	379,4	4.264,0
1.2.2 Pasivos frente a inversionistas directos						
2. Inversión de cartera	16.192,5	1.394,3	165,1	192,1	41,1	17.985,0
2.1 Títulos de participación en el capital	4.622,0	1.570,6	359,7	238,7	41,0	6.832,0
2.1.1 Bancos	1.057,3	85,4	189,7	87,5	0,0	1.419,9
2.1.2 Otros sectores	3.564,7	1.485,3	170,0	151,2	41,0	5.412,1
2.2 Títulos de deuda	11.570,5	-176,4	-194,6	-46,6	0,1	11.153,0
2.2.1 Bonos y pagarés	11.570,5	-176,4	-194,6	-46,6	0,1	11.153,0
2.2.1.1 Autoridades monetarias	0,0	0,0	0,0	0,0	0,0	0,0
2.2.1.2 Gobierno General	3.666,5	-461,2	47,0	-46,6	0,0	3.205,7
2.2.1.3 Bancos	1.334,6	-206,8	-20,1	0,0	0,0	1.107,7
2.2.1.4 Otros sectores	6.569,4	491,7	-221,5	0,0	0,1	6.839,6
2.2.1.4.1 Público	2.302,6	508,1	-74,9	0,0	0,0	2.735,8
2.2.1.4.2 Privado	4.266,8	-16,4	-146,6	0,0	0,0	4.103,9
2.2.2 Instrumentos del mercado monetario	0,0	0,0	0,0	0,0	0,0	0,0
2.2.2.1 Autoridades monetarias						
2.2.2.2 Gobierno General						
2.2.2.3 Bancos						
2.2.2.4 Otros sectores	0,0					
3. Instrumentos financieros derivados	695,2	-1.307,0	373,3	990,9	201,7	954,0
3.1 Autoridades monetarias	0,0	0,0	0,0	0,0	0,0	0,0
3.2 Gobierno General	0,0	0,0	0,0	0,0	0,0	0,0
3.3 Bancos	224,8	-493,8	154,3	588,1	0,0	473,4
3.4 Otros sectores	470,3	-813,2	219,0	402,7	201,7	480,6
4. Otra inversión	28.740,9	2.028,2	0,0	-49,9	709,3	31.428,5
4.1 Créditos comerciales	6.107,6	436,7	0,0	0,0	230,2	6.774,5
4.1.1 Gobierno General	0,0	-228,6	0,0	0,0	228,6	0,0
4.1.1.1 A largo plazo	0,0	-228,6	0,0	0,0	228,6	0,0
4.1.1.2 A corto plazo	0,0	0,0	0,0	0,0	0,0	0,0
4.1.2 Otros sectores	6.107,6	665,2	0,0	0,0	1,6	6.774,5
4.1.2.1 A largo plazo	1.814,8	-129,5	0,0	0,0	1,7	1.687,0
4.1.2.1.1 Público	0,0	0,0	0,0	0,0	0,0	0,0
4.1.2.1.2 Privado	1.814,8	-129,5	0,0	0,0	1,7	1.687,0
4.1.2.2 A corto plazo	4.292,8	794,8	0,0	0,0	-0,1	5.087,5
4.1.2.2.1 Público	608,0	173,8	0,0	0,0	0,0	781,8
4.1.2.2.2 Privado	3.684,8	621,0	0,0	0,0	-0,1	4.305,7
4.2 Préstamos	22.533,0	1.617,3	0,0	-49,9	314,6	24.415,0
4.2.1 Autoridades monetarias	0,8	-0,3	0,0	0,0	0,0	0,5
4.2.1.1 Uso del crédito del FMI	0,0	0,0	0,0	0,0	0,0	0,0
4.2.1.2 Otros a largo plazo	0,8	-0,3	0,0	0,0	0,0	0,5
4.2.1.3 A corto plazo	0,0	0,0	0,0	0,0	0,0	0,0
4.2.2 Gobierno General	1.287,0	-214,9	0,0	-18,6	14,5	1.068,0
4.2.2.1 A largo plazo	1.287,0	-214,9	0,0	-18,6	14,5	1.068,0
4.2.2.2 A corto plazo	0,0	0,0	0,0	0,0	0,0	0,0
4.2.3 Bancos	4.914,9	1.302,4	0,0	0,0	12,4	6.229,7
4.2.3.1 A largo plazo	2.679,3	2.435,4	0,0	0,0	11,3	5.126,0
4.2.3.2 A corto plazo	2.235,6	-1.133,1	0,0	0,0	1,2	1.103,7
4.2.4 Otros sectores	16.330,3	530,2	0,0	-31,3	287,6	17.116,8
4.2.4.1 A largo plazo	15.507,0	744,5	0,0	-31,3	284,2	16.504,5
4.2.4.1.1 Público	1.958,7	-113,0	0,0	-25,8	32,1	1.852,0
4.2.4.1.2 Privado	13.548,3	857,6	0,0	-5,5	252,1	14.652,5
4.2.4.2 A corto plazo	823,3	-214,4	0,0	0,0	3,4	612,3
4.2.4.2.1 Público	61,5	-62,8	0,0	0,0	1,3	0,0
4.2.4.2.2 Privado	761,8	-151,6	0,0	0,0	2,1	612,3
4.3 Moneda y depósitos	84,5	-26,4	0,0	0,0	164,6	222,7
4.3.1 Autoridades monetarias	0,0	0,0	0,0	0,0	164,6	164,6
4.3.2 Bancos	84,5	-26,4	0,0	0,0	0,0	58,1
4.4 Otros pasivos	15,8	0,6	0,0	0,0	0,0	16,4
4.4.1 Autoridades monetarias	15,8	0,6	0,0	0,0	0,0	16,4
4.4.1.1 A largo plazo	0,0	0,0	0,0	0,0	0,0	0,0
4.4.1.2 A corto plazo	15,8	0,6	0,0	0,0	0,0	16,4
4.4.2 Gobierno General	0,0	0,0	0,0	0,0	0,0	0,0
4.4.2.1 A largo plazo	0,0	0,0	0,0	0,0	0,0	0,0
4.4.2.2 A corto plazo	0,0	0,0	0,0	0,0	0,0	0,0
4.4.3 Bancos	0,0	0,0	0,0	0,0	0,0	0,0
4.4.3.1 A largo plazo	0,0	0,0	0,0	0,0	0,0	0,0
4.4.3.2 A corto plazo	0,0	0,0	0,0	0,0	0,0	0,0
4.4.4 Otros sectores	0,0	0,0	0,0	0,0	0,0	0,0
4.4.4.1 A largo plazo						
4.4.4.2 A corto plazo						

(*) Los saldos de activos y pasivos financieros de Chile con el exterior, a fines de los periodos señalados, han sido confeccionados siguiendo los lineamientos generales establecidos en la quinta edición del *Manual de Balanza de Pagos* del Fondo Monetario Internacional (FMI). Las cifras se actualizan semestralmente y tienen carácter provisional.

Posición de inversión internacional (*) (Continuación)

(Millones de dólares)

Especificación	Variaciones de la posición en el año debido a:					2006 (a junio)
	2005	Transacciones	Variación de precios	Variación de tipo de cambio	Otros ajustes	
Posición de Inversión Internacional Neta (A-B)	-32.664,2	3.272,8	1.429,1	4.734,5	93,3	-23.134,6
A. Activos	91.899,7	10.339,3	1.900,2	1.814,7	-95,1	105.858,9
1. Inversión directa en el extranjero	21.358,9	1.443,8	1.443,3	127,8	0,0	24.373,8
1.1 Acciones y otras participaciones en el capital y utilidades reinvertidas	18.761,4	659,4	1.443,3	127,8	0,0	20.991,9
1.1.1 Activos frente a empresas filiales	18.761,4	659,4	1.443,3	127,8	0,0	20.991,9
1.1.2 Pasivos frente a empresas filiales						
1.2 Otro capital	2.597,5	784,5	0,0	0,0	0,0	3.381,9
1.2.1 Activos frente a empresas filiales	2.597,5	784,5	0,0	0,0	0,0	3.381,9
1.2.2 Pasivos frente a empresas filiales						
2. Inversión de cartera	37.041,1	4.601,5	477,4	799,6	45,1	42.964,8
2.1 Títulos de participación en el capital	32.741,3	1.767,0	533,6	787,9	20,5	35.850,3
2.1.1 Autoridades monetarias	0,0	0,0	0,0	0,0	0,0	0,0
2.1.2 Gobierno General	0,0	0,0	0,0	0,0	0,0	0,0
2.1.3 Bancos	17,6	0,5	-0,8	0,0	0,0	17,4
2.1.4 Otros sectores	32.723,7	1.766,5	534,4	787,9	20,5	35.832,9
2.2 Títulos de deuda	4.299,8	2.834,5	-56,2	11,7	24,7	7.114,5
2.2.1 Bonos y pagarés	3.038,7	140,1	-74,6	6,7	-246,3	2.864,5
2.2.1.1 Autoridades monetarias	0,0	0,0	0,0	0,0	0,0	0,0
2.2.1.2 Gobierno General	0,0	0,0	0,0	0,0	0,0	0,0
2.2.1.3 Bancos	304,6	-176,5	-4,2	0,0	24,5	148,4
2.2.1.4 Otros sectores	2.734,1	316,6	-70,4	6,7	-270,8	2.716,2
2.2.2 Instrumentos del mercado monetario	1.261,2	2.694,5	18,4	5,0	270,9	4.250,0
2.2.2.1 Autoridades monetarias	0,0	0,0	0,0	0,0	0,0	0,0
2.2.2.2 Gobierno General	0,0	2.907,2	0,0	0,0	0,0	2.907,2
2.2.2.3 Bancos	3,3	-1,4	-0,1	0,0	0,1	2,0
2.2.2.4 Otros sectores	1.257,9	-211,4	18,5	5,0	270,8	1.340,8
3. Instrumentos financieros derivados	1.023,2	-912,7	68,7	605,2	32,1	816,5
3.1 Autoridades monetarias	0,0	0,0	0,0	0,0	0,0	0,0
3.2 Gobierno General	0,0	0,0	0,0	0,0	0,0	0,0
3.3 Bancos	781,8	-775,3	54,7	592,3	0,0	653,5
3.4 Otros sectores	241,4	-137,4	14,1	12,9	32,1	163,0
4. Otra inversión	15.513,0	4.857,0	0,0	-64,1	-172,3	20.133,6
4.1 Créditos comerciales	6.656,0	2.067,7	0,0	0,0	0,0	8.723,6
4.1.1 Gobierno General	0,0	0,0	0,0	0,0	0,0	0,0
4.1.1.1 A largo plazo	0,0	0,0	0,0	0,0	0,0	0,0
4.1.1.2 A corto plazo	0,0	0,0	0,0	0,0	0,0	0,0
4.1.2 Otros sectores	6.656,0	2.067,7	0,0	0,0	0,0	8.723,6
4.1.2.1 A largo plazo	6.656,0	2.067,7	0,0	0,0	0,0	8.723,6
4.1.2.2 A corto plazo	985,1	407,4	0,0	0,0	0,0	1.392,5
4.1.2.2.1 Público	5.670,9	1.660,3	0,0	0,0	0,0	7.331,2
4.1.2.2.2 Privado	680,8	49,7	0,0	0,0	75,1	805,6
4.2 Préstamos	0,0	0,0	0,0	0,0	0,0	0,0
4.2.1 Autoridades monetarias	0,0	0,0	0,0	0,0	0,0	0,0
4.2.1.1 A largo plazo	0,0	0,0	0,0	0,0	0,0	0,0
4.2.1.2 A corto plazo	0,0	0,0	0,0	0,0	0,0	0,0
4.2.2 Gobierno General	0,0	0,0	0,0	0,0	0,0	0,0
4.2.2.1 A largo plazo	0,0	0,0	0,0	0,0	0,0	0,0
4.2.2.2 A corto plazo	0,0	0,0	0,0	0,0	0,0	0,0
4.2.3 Bancos	678,7	34,4	0,0	0,0	75,1	788,2
4.2.3.1 A largo plazo	214,5	12,7	0,0	0,0	85,9	313,1
4.2.3.2 A corto plazo	464,2	21,7	0,0	0,0	-10,7	475,2
4.2.4 Otros sectores	2,1	15,3	0,0	0,0	0,0	17,4
4.2.4.1 A largo plazo	2,1	15,3	0,0	0,0	0,0	17,4
4.2.4.2 A corto plazo	0,0	0,0	0,0	0,0	0,0	0,0
4.3 Moneda y depósitos	7.824,2	2.739,6	0,0	-66,2	-247,4	10.250,2
4.3.1 Autoridades monetarias	0,0	0,0	0,0	0,0	0,0	0,0
4.3.2 Gobierno General	0,0	623,9	0,0	0,0	0,0	623,9
4.3.3 Bancos	1.451,2	2.246,8	0,0	1,6	-247,4	3.452,2
4.3.4 Otros sectores	6.373,0	-131,0	0,0	-67,8	0,0	6.174,1
4.3.4.1 Público	151,1	277,8	0,0	0,0	0,0	428,9
4.3.4.2 Privado	6.221,9	-408,8	0,0	-67,8	0,0	5.745,3
4.4 Otros activos	352,1	0,0	0,0	2,1	0,0	354,2
4.4.1 Autoridades monetarias	244,3	0,0	0,0	2,1	0,0	246,4
4.4.1.1 A largo plazo	244,3	0,0	0,0	2,1	0,0	246,4
4.4.1.2 A corto plazo	0,0	0,0	0,0	0,0	0,0	0,0
4.4.2 Gobierno General	107,8	0,0	0,0	0,0	0,0	107,8
4.4.2.1 A largo plazo	107,8	0,0	0,0	0,0	0,0	107,8
4.4.2.2 A corto plazo	0,0	0,0	0,0	0,0	0,0	0,0
4.4.3 Bancos	0,0	0,0	0,0	0,0	0,0	0,0
4.4.3.1 A largo plazo	0,0	0,0	0,0	0,0	0,0	0,0
4.4.3.2 A corto plazo	0,0	0,0	0,0	0,0	0,0	0,0
4.4.4 Otros sectores	0,0	0,0	0,0	0,0	0,0	0,0
4.4.4.1 A largo plazo	0,0	0,0	0,0	0,0	0,0	0,0
4.4.4.2 A corto plazo	0,0	0,0	0,0	0,0	0,0	0,0
4.4.4.2.1 Público	0,0	0,0	0,0	0,0	0,0	0,0
4.4.4.2.2 Privado	0,0	0,0	0,0	0,0	0,0	0,0
5. Activos de reservas	16.963,4	349,6	-89,2	346,3	0,0	17.570,1
5.1 Oro monetario	3,3	0,0	0,0	1,1	0,0	4,4
5.2 DEG	52,6	0,2	0,0	1,8	0,0	54,6
5.3 Posición de reserva en el FMI	188,8	-46,5	0,0	5,4	0,0	147,7
5.4 Divisas	16.689,1	414,1	-89,2	337,9	0,0	17.351,9
5.4.1 Monedas y depósitos	8.900,4	549,4	0,0	48,5	0,0	9.498,3
5.4.2 Valores	7.788,7	-135,3	-89,2	289,4	0,0	7.853,6
5.5 Otros activos (CCR)	29,6	-18,2	0,0	0,1	0,0	11,5

(*) Los saldos de activos y pasivos financieros de Chile con el exterior, a fines de los períodos señalados, han sido confeccionados siguiendo los lineamientos generales establecidos en la quinta edición del *Manual de Balanza de Pagos* del Fondo Monetario Internacional (FMI). Las cifras se actualizan semestralmente y tienen carácter provisional.

Posición de inversión internacional (*) (Continuación)

(Millones de dólares)

Especificación	Variaciones de la posición en el año debido a:				2006 (a junio)	
	2005	Transacciones	Variación de precios	Variación de tipo de cambio		Otros ajustes
B. Pasivos	124.563,9	7.066,5	471,2	-2.919,8	-188,3	128.993,4
1. Inversión directa en la economía declarante	74.196,4	3.714,3	636,6	-3.441,7	-104,9	75.000,6
1.1 Acciones y otras participaciones en el capital y utilidades reinvertidas	69.932,4	4.938,6	636,6	-3.441,7	0,0	72.065,9
1.1.1 Activos frente a inversionistas directos						
1.1.2 Pasivos frente a inversionistas directos	69.932,4	4.938,6	636,6	-3.441,7	0,0	72.065,9
1.2 Otro capital	4.264,0	-1.224,4	0,0	0,0	-104,9	2.934,7
1.2.1 Activos frente a inversionistas directos						
1.2.2 Pasivos frente a inversionistas directos	4.264,0	-1.224,4	0,0	0,0	-104,9	2.934,7
2. Inversión de cartera	17.985,0	635,2	-264,6	-349,7	-51,4	17.954,5
2.1 Títulos de participación en el capital	6.832,0	247,4	0,6	-349,7	80,5	6.810,8
2.1.1 Bancos	1.419,9	-2,4	-70,4	-71,3	14,0	1.289,7
2.1.2 Otros sectores	5.412,1	249,8	71,0	-278,4	66,5	5.521,0
2.2 Títulos de deuda	11.153,0	387,8	-265,2	0,0	-131,9	11.143,7
2.2.1 Bonos y pagarés	11.153,0	354,8	-265,2	0,0	-131,9	11.110,7
2.2.1.1 Autoridades monetarias	0,0	0,0	0,0	0,0	0,0	0,0
2.2.1.2 Gobierno General	3.205,7	156,9	-168,1	0,0	0,0	3.194,5
2.2.1.3 Bancos	1.107,7	198,8	3,6	0,0	0,0	1.310,0
2.2.1.4 Otros sectores	6.839,6	-0,9	-100,7	0,0	-131,9	6.606,2
2.2.1.4.1 Público	2.735,8	-6,9	-86,2	0,0	0,0	2.642,7
2.2.1.4.2 Privado	4.103,9	6,0	-14,5	0,0	-131,9	3.963,5
2.2.2 Instrumentos del mercado monetario	0,0	33,0	0,0	0,0	0,0	33,0
2.2.2.1 Autoridades monetarias	0,0	0,0	0,0	0,0	0,0	0,0
2.2.2.2 Gobierno General						
2.2.2.3 Bancos	0,0	33,0	0,0	0,0	0,0	33,0
2.2.2.4 Otros sectores						
3. Instrumentos financieros derivados	954,0	-797,2	99,1	822,2	16,3	1.094,5
3.1 Autoridades monetarias	0,0	0,0	0,0	0,0	0,0	0,0
3.2 Gobierno General	0,0	0,0	0,0	0,0	0,0	0,0
3.3 Bancos	473,4	-683,9	81,6	807,4	0,0	678,4
3.4 Otros sectores	480,6	-113,2	17,5	14,9	16,3	416,1
4. Otra inversión	31.428,5	3.514,2	0,0	49,4	-48,3	34.943,9
4.1 Créditos comerciales	6.774,5	1.046,0	0,0	0,0	39,7	7.860,2
4.1.1 Gobierno General	0,0	-39,3	0,0	0,0	39,3	0,0
4.1.1.1 A largo plazo						
4.1.1.2 A corto plazo	0,0	0,0	0,0	0,0	0,0	0,0
4.1.2 Otros sectores	6.774,5	1.085,3	0,0	0,0	0,4	7.860,2
4.1.2.1 A largo plazo	1.687,0	444,5	0,0	0,0	0,3	2.131,8
4.1.2.1.1 Público	0,0	546,9	0,0	0,0	0,0	546,9
4.1.2.1.2 Privado	1.687,0	-102,4	0,0	0,0	0,3	1.584,9
4.1.2.2 A corto plazo	5.087,5	640,8	0,0	0,0	0,1	5.728,3
4.1.2.2.1 Público	781,8	224,4	0,0	0,0	0,0	1.006,2
4.1.2.2.2 Privado	4.305,7	416,4	0,0	0,0	0,1	4.722,1
4.2 Préstamos	24.415,0	2.306,6	0,0	52,0	-87,6	26.685,9
4.2.1 Autoridades monetarias	0,5	-0,2	0,0	0,0	0,0	0,3
4.2.1.1 Uso del crédito del FMI	0,0	0,0	0,0	0,0	0,0	0,0
4.2.1.2 Otros a largo plazo	0,5	-0,2	0,0	0,0	0,0	0,3
4.2.1.3 A corto plazo	0,0	0,0	0,0	0,0	0,0	0,0
4.2.2 Gobierno General	1.068,0	12,4	0,0	7,9	0,0	1.088,3
4.2.2.1 A largo plazo	1.068,0	12,4	0,0	7,9	0,0	1.088,3
4.2.2.2 A corto plazo	0,0	0,0	0,0	0,0	0,0	0,0
4.2.3 Bancos	6.229,7	507,4	0,0	0,0	1,9	6.739,0
4.2.3.1 A largo plazo	5.126,0	1.165,2	0,0	0,0	0,6	6.291,8
4.2.3.2 A corto plazo	1.103,7	-657,8	0,0	0,0	1,3	447,2
4.2.4 Otros sectores	17.116,8	1.787,0	0,0	44,1	-89,5	18.858,3
4.2.4.1 A largo plazo	16.504,5	1.193,2	0,0	44,1	-85,4	17.656,4
4.2.4.1.1 Público	1.852,0	134,3	0,0	0,1	0,0	1.986,4
4.2.4.1.2 Privado	14.652,5	1.058,9	0,0	44,0	-85,4	15.670,0
4.2.4.2 A corto plazo	612,3	593,7	0,0	0,0	-4,1	1.201,9
4.2.4.2.1 Público	0,0	0,0	0,0	0,0	0,0	0,0
4.2.4.2.2 Privado	612,3	593,7	0,0	0,0	-4,1	1.201,9
4.3 Moneda y depósitos	222,7	172,9	0,0	-2,6	-0,4	392,6
4.3.1 Autoridades monetarias	164,6	0,0	0,0	-2,6	-0,4	161,6
4.3.2 Bancos	58,1	172,9	0,0	0,0	0,0	231,0
4.4 Otros pasivos	16,4	-11,2	0,0	0,0	0,0	5,2
4.4.1 Autoridades monetarias	16,4	-11,2	0,0	0,0	0,0	5,2
4.4.1.1 A largo plazo	0,0	0,0	0,0	0,0	0,0	0,0
4.4.1.2 A corto plazo	16,4	-11,2	0,0	0,0	0,0	5,2
4.4.2 Gobierno General	0,0	0,0	0,0	0,0	0,0	0,0
4.4.2.1 A largo plazo	0,0	0,0	0,0	0,0	0,0	0,0
4.4.2.2 A corto plazo	0,0	0,0	0,0	0,0	0,0	0,0
4.4.3 Bancos	0,0	0,0	0,0	0,0	0,0	0,0
4.4.3.1 A largo plazo	0,0	0,0	0,0	0,0	0,0	0,0
4.4.3.2 A corto plazo	0,0	0,0	0,0	0,0	0,0	0,0
4.4.4 Otros sectores	0,0	0,0	0,0	0,0	0,0	0,0
4.4.4.1 A largo plazo	0,0	0,0	0,0	0,0	0,0	0,0
4.4.4.2 A corto plazo	0,0	0,0	0,0	0,0	0,0	0,0

(*) Los saldos de activos y pasivos financieros de Chile con el exterior, a fines de los periodos señalados, han sido confeccionados siguiendo los lineamientos generales establecidos en la quinta edición del *Manual de Balanza de Pagos* del Fondo Monetario Internacional (FMI). Las cifras se actualizan semestralmente y tienen carácter provisional.

Posición de inversión internacional (*) (Continuación)

(Millones de dólares)

Especificación	Variaciones de la posición en el año debido a:				2006 (a dic.)	
	2006 (a jun.)	Transacciones	Variación de precios	Variación de tipo de cambio		Otros ajustes
Posición de Inversión Internacional Neta (A-B)	-23.134,6	3.781,3	5.204,8	-487,9	246,3	-14.390,2
A. Activos	105.858,9	7.857,6	7.185,3	1.449,2	215,3	122.566,3
1. Inversión directa en el extranjero	24.373,8	1.431,8	480,5	447,0	29,2	26.762,2
1.1 Acciones y otras participaciones en el capital y utilidades reinvertidas	20.991,9	1.303,9	480,5	447,0	29,2	23.252,4
1.1.1 Activos frente a empresas filiales	20.991,9	1.303,9	480,5	447,0	29,2	23.252,4
1.1.2 Pasivos frente a empresas filiales						
1.2 Otro capital	3.381,9	127,9	0,0	0,0	0,0	3.509,8
1.2.1 Activos frente a empresas filiales	3.381,9	127,9	0,0	0,0	0,0	3.509,8
1.2.2 Pasivos frente a empresas filiales						
2. Inversión de cartera	42.964,8	6.249,4	6.781,9	314,1	-2,9	56.307,2
2.1 Títulos de participación en el capital	35.850,3	1.233,4	6.587,5	301,1	-2,9	43.969,3
2.1.1 Autoridades monetarias						
2.1.2 Gobierno General	0,0	0,0	0,0	0,0	0,0	0,0
2.1.3 Bancos	17,4	16,8	2,0	0,0	0,0	36,2
2.1.4 Otros sectores	35.832,9	1.216,5	6.585,5	301,1	-2,9	43.933,2
2.2 Títulos de deuda	7.114,5	5.016,0	194,4	13,0	0,0	12.337,9
2.2.1 Bonos y pagarés	2.864,5	802,5	136,9	6,8	2,2	3.813,0
2.2.1.1 Autoridades monetarias						
2.2.1.2 Gobierno General	0,0	417,7	0,0	0,0	0,0	417,7
2.2.1.3 Bancos	148,4	148,4	84,4	4,7	0,0	237,4
2.2.1.4 Otros sectores	2.716,2	300,4	132,2	6,8	2,2	3.157,9
2.2.2 Instrumentos del mercado monetario	4.250,0	4.213,4	57,5	6,1	-2,2	8.524,9
2.2.2.1 Autoridades monetarias						
2.2.2.2 Gobierno General	2.907,2	3.848,6	0,0	0,0	0,0	6.755,8
2.2.2.3 Bancos	2,0	-2,0	0,0	0,0	0,0	0,0
2.2.2.4 Otros sectores	1.340,8	366,9	57,5	6,1	-2,2	1.769,1
3. Instrumentos financieros derivados	816,5	-588,1	-118,2	485,8	183,3	779,4
3.1 Autoridades monetarias	0,0	0,0	0,0	0,0	0,0	0,0
3.2 Gobierno General	0,0	0,0	0,0	0,0	0,0	0,0
3.3 Bancos	653,5	-306,5	-134,4	439,2	0,0	651,8
3.4 Otros sectores	163,0	-281,6	16,1	46,7	183,3	127,6
4. Otra inversión	20.133,6	-883,3	0,0	32,6	5,7	19.288,6
4.1 Créditos comerciales	8.723,6	-688,5	0,0	0,0	0,0	8.035,1
4.1.1 Gobierno General	0,0	0,0	0,0	0,0	0,0	0,0
4.1.1.1 A largo plazo	0,0	0,0	0,0	0,0	0,0	0,0
4.1.1.2 A corto plazo	0,0	0,0	0,0	0,0	0,0	0,0
4.1.2 Otros sectores	8.723,6	-688,5	0,0	0,0	0,0	8.035,1
4.1.2.1 A largo plazo						
4.1.2.2 A corto plazo	8.723,6	-688,5	0,0	0,0	0,0	8.035,1
4.1.2.2.1 Público	1.392,5	-87,5	0,0	0,0	0,0	1.305,0
4.1.2.2.2 Privado	7.331,2	-601,1	0,0	0,0	0,0	6.730,1
4.2 Préstamos	805,6	193,4	0,0	0,0	5,7	1.004,6
4.2.1 Autoridades monetarias	0,0	0,0	0,0	0,0	0,0	0,0
4.2.1.1 A largo plazo	0,0	0,0	0,0	0,0	0,0	0,0
4.2.1.2 A corto plazo	0,0	0,0	0,0	0,0	0,0	0,0
4.2.2 Gobierno General	0,0	0,0	0,0	0,0	0,0	0,0
4.2.2.1 A largo plazo	0,0	0,0	0,0	0,0	0,0	0,0
4.2.2.2 A corto plazo	0,0	0,0	0,0	0,0	0,0	0,0
4.2.3 Bancos	788,2	188,8	0,0	0,0	-5,7	982,7
4.2.3.1 A largo plazo	313,1	63,2	0,0	0,0	-77,3	299,0
4.2.3.2 A corto plazo	475,2	125,6	0,0	0,0	83,0	683,7
4.2.4 Otros sectores	17,4	4,6	0,0	0,0	0,0	21,9
4.2.4.1 A largo plazo						
4.2.4.2 A corto plazo	17,4	4,6	0,0	0,0	0,0	21,9
4.3 Moneda y depósitos	10.250,2	-388,1	0,0	31,4	0,0	9.893,4
4.3.1 Autoridades monetarias						
4.3.2 Gobierno General	623,9	-32,9	0,0	0,0	0,0	590,9
4.3.3 Bancos	3.452,2	-1.427,7	0,0	6,9	0,0	2.031,4
4.3.4 Otros sectores	6.174,1	1.072,5	0,0	24,5	0,0	7.271,1
4.3.4.1 Público	428,9	296,5	0,0	0,0	0,0	725,4
4.3.4.2 Privado	5.745,3	775,9	0,0	24,5	0,0	6.545,7
4.4 Otros activos	354,2	0,0	0,0	1,2	0,0	355,4
4.4.1 Autoridades monetarias	246,4	0,0	0,0	1,2	0,0	247,6
4.4.1.1 A largo plazo	246,4	0,0	0,0	1,2	0,0	247,6
4.4.1.2 A corto plazo	0,0	0,0	0,0	0,0	0,0	0,0
4.4.2 Gobierno General	107,8	0,0	0,0	0,0	0,0	107,8
4.4.2.1 A largo plazo	107,8	0,0	0,0	0,0	0,0	107,8
4.4.2.2 A corto plazo	0,0	0,0	0,0	0,0	0,0	0,0
4.4.3 Bancos	0,0	0,0	0,0	0,0	0,0	0,0
4.4.3.1 A largo plazo	0,0	0,0	0,0	0,0	0,0	0,0
4.4.3.2 A corto plazo	0,0	0,0	0,0	0,0	0,0	0,0
4.4.4 Otros sectores	0,0	0,0	0,0	0,0	0,0	0,0
4.4.4.1 A largo plazo	0,0	0,0	0,0	0,0	0,0	0,0
4.4.4.2 A corto plazo	0,0	0,0	0,0	0,0	0,0	0,0
4.4.4.2.1 Público						
4.4.4.2.2 Privado						
5. Activos de reservas	17.570,1	1.647,8	41,2	169,8	0,0	19.428,9
5.1 Oro monetario	4,4	0,0	0,0	0,0	-0,1	4,3
5.2 DEG	54,6	-0,9	0,0	0,9	0,0	54,6
5.3 Posición de reserva en el FMI	147,7	-36,6	0,0	2,0	0,1	113,2
5.4 Divisas	17.351,9	1.664,9	41,2	166,9	0,0	19.224,9
5.4.1 Monedas y depósitos	9.498,3	1.276,7	0,0	-2,9	0,0	10.772,2
5.4.2 Valores	7.853,6	388,2	41,2	169,8	0,0	8.452,8
5.5 Otros activos (CCR)	11,5	20,4	0,0	0,0	0,0	31,9

(*) Los saldos de activos y pasivos financieros de Chile con el exterior, a fines de los períodos señalados, han sido confeccionados siguiendo los lineamientos generales establecidos en la quinta edición del *Manual de Balanza de Pagos* del Fondo Monetario Internacional (FMI). Las cifras se actualizan semestralmente y tienen carácter provisional.

Posición de inversión internacional (*) (Continuación)

(Millones de dólares)

Especificación	Variaciones de la posición en el año debido a:					2006 (a dic.)
	2006 (a jun.)	Transacciones	Variación de precios	Variación de tipo de cambio	Otros ajustes	
B. Pasivos	128.993,4	4.076,3	1.980,5	1.937,2	-30,9	136.956,5
1. Inversión directa en la economía declarante	75.000,6	3.643,4	310,9	1.510,7	35,7	80.501,4
1.1 Acciones y otras participaciones en el capital y utilidades reinvertidas	72.065,9	4.238,8	310,9	1.498,1	0,0	78.113,7
1.1.1 Activos frente a inversionistas directos						
1.1.2 Pasivos frente a inversionistas directos	72.065,9	4.238,8	310,9	1.498,1	0,0	78.113,7
1.2 Otro capital	2.934,7	-595,4	0,0	12,6	35,7	2.387,7
1.2.1 Activos frente a inversionistas directos						
1.2.2 Pasivos frente a inversionistas directos	2.934,7	-595,4	0,0	12,6	35,7	2.387,7
2. Inversión de cartera	17.954,5	141,3	1.766,8	80,4	0,0	19.943,0
2.1 Títulos de participación en el capital	6.810,8	-441,1	1.721,6	80,4	0,0	8.171,6
2.1.1 Bancos	1.289,7	-206,8	228,9	17,0	0,0	1.328,8
2.1.2 Otros sectores	5.521,0	-234,3	1.492,7	63,4	0,0	6.842,9
2.2 Títulos de deuda	11.143,7	582,4	45,2	0,0	0,0	11.771,4
2.2.1 Bonos y pagarés	11.110,7	576,8	45,2	0,0	0,0	11.732,8
2.2.1.1 Autoridades monetarias	0,0	0,0	0,0	0,0	0,0	0,0
2.2.1.2 Gobierno General	3.194,5	-113,4	-3,0	0,0	0,0	3.078,1
2.2.1.3 Bancos	1.310,0	-1,4	6,8	0,0	0,0	1.315,4
2.2.1.4 Otros sectores	6.606,2	691,7	41,4	0,0	0,0	7.339,2
2.2.1.4.1 Público	2.642,7	513,2	38,6	0,0	0,0	3.194,5
2.2.1.4.2 Privado	3.963,5	178,5	2,8	0,0	0,0	4.144,8
2.2.2 Instrumentos del mercado monetario	33,0	5,6	0,0	0,0	0,0	38,6
2.2.2.1 Autoridades monetarias	0,0	2,7	0,0	0,0	0,0	2,7
2.2.2.2 Gobierno General						
2.2.2.3 Bancos	33,0	2,9	0,0	0,0	0,0	35,9
2.2.2.4 Otros sectores						
3. Instrumentos financieros derivados	1.094,5	-399,8	-97,2	334,4	6,2	938,1
3.1 Autoridades monetarias	0,0	0,0	0,0	0,0	0,0	0,0
3.2 Gobierno General	0,0	0,0	0,0	0,0	0,0	0,0
3.3 Bancos	678,4	-257,6	-144,5	229,8	0,0	506,1
3.4 Otros sectores	416,1	-142,2	47,3	104,6	6,2	432,0
4. Otra inversión	34.943,9	691,3	0,0	11,6	-72,8	35.574,0
4.1 Créditos comerciales	7.860,2	667,2	0,0	0,0	61,4	8.588,8
4.1.1 Gobierno General	0,0	-61,4	0,0	0,0	61,4	0,0
4.1.1.1 A largo plazo						
4.1.1.2 A corto plazo	0,0	0,0	0,0	0,0	0,0	0,0
4.1.2 Otros sectores	7.860,2	728,6	0,0	0,0	0,0	8.588,8
4.1.2.1 A largo plazo	2.131,8	-50,6	0,0	0,0	0,0	2.081,2
4.1.2.1.1 Público	546,9	-18,0	0,0	0,0	0,0	529,0
4.1.2.1.2 Privado	1.584,9	-32,6	0,0	0,0	0,0	1.552,3
4.1.2.2 A corto plazo	5.728,3	779,2	0,0	0,0	0,0	6.507,6
4.1.2.2.1 Público	1.006,2	21,7	0,0	0,0	0,0	1.027,9
4.1.2.2.2 Privado	4.722,1	757,5	0,0	0,0	0,0	5.479,7
4.2 Préstamos	26.685,9	162,0	0,0	10,7	-125,8	26.732,8
4.2.1 Autoridades monetarias	0,3	-0,3	0,0	0,0	0,1	0,2
4.2.1.1 Uso del crédito del FMI	0,0	0,0	0,0	0,0	0,0	0,0
4.2.1.2 Otros a largo plazo	0,3	-0,3	0,0	0,0	0,1	0,2
4.2.1.3 A corto plazo	0,0	0,0	0,0	0,0	0,0	0,0
4.2.2 Gobierno General	1.088,3	35,5	0,0	3,6	0,0	1.127,4
4.2.2.1 A largo plazo	1.088,3	35,5	0,0	3,6	0,0	1.127,4
4.2.2.2 A corto plazo	0,0	0,0	0,0	0,0	0,0	0,0
4.2.3 Bancos	6.739,0	-519,1	0,0	0,0	0,0	6.219,8
4.2.3.1 A largo plazo	6.291,8	-1.824,1	0,0	0,0	0,0	4.467,6
4.2.3.2 A corto plazo	447,2	1.305,0	0,0	0,0	0,0	1.752,2
4.2.4 Otros sectores	18.858,3	645,8	0,0	7,1	-125,8	19.385,4
4.2.4.1 A largo plazo	17.656,4	1.166,0	0,0	7,1	-125,8	18.703,7
4.2.4.1.1 Público	1.986,4	-150,5	0,0	0,1	0,0	1.836,0
4.2.4.1.2 Privado	15.670,0	1.316,5	0,0	7,0	-125,8	16.867,6
4.2.4.2 A corto plazo	1.201,9	-520,2	0,0	0,0	0,0	681,8
4.2.4.2.1 Público	0,0	0,0	0,0	0,0	0,0	0,0
4.2.4.2.2 Privado	1.201,9	-520,2	0,0	0,0	0,0	681,8
4.3 Moneda y depósitos	392,6	-146,2	0,0	0,9	-8,5	238,9
4.3.1 Autoridades monetarias	161,6	0,0	0,0	0,9	-8,5	154,1
4.3.2 Bancos	231,0	-146,2	0,0	0,0	0,0	84,8
4.4 Otros pasivos	5,2	8,3	0,0	0,0	0,0	13,5
4.4.1 Autoridades monetarias	5,2	8,3	0,0	0,0	0,0	13,5
4.4.1.1 A largo plazo	0,0	0,0	0,0	0,0	0,0	0,0
4.4.1.2 A corto plazo	5,2	8,3	0,0	0,0	0,0	13,5
4.4.2 Gobierno General	0,0	0,0	0,0	0,0	0,0	0,0
4.4.2.1 A largo plazo	0,0	0,0	0,0	0,0	0,0	0,0
4.4.2.2 A corto plazo	0,0	0,0	0,0	0,0	0,0	0,0
4.4.3 Bancos	0,0	0,0	0,0	0,0	0,0	0,0
4.4.3.1 A largo plazo	0,0	0,0	0,0	0,0	0,0	0,0
4.4.3.2 A corto plazo	0,0	0,0	0,0	0,0	0,0	0,0
4.4.4 Otros sectores	0,0	0,0	0,0	0,0	0,0	0,0
4.4.4.1 A largo plazo						
4.4.4.2 A corto plazo						

(*) Los saldos de activos y pasivos financieros de Chile con el exterior, a fines de los periodos señalados, han sido confeccionados siguiendo los lineamientos generales establecidos en la quinta edición del *Manual de Balanza de Pagos* del Fondo Monetario Internacional (FMI). Las cifras se actualizan semestralmente y tienen carácter provisional.

Posición de inversión internacional (*) (Continuación)

(Millones de dólares)

Especificación	Variaciones de la posición en el año debido a:				2006	
	2005	Transacciones	Variación de precios	Variación de tipo de cambio		Otros ajustes
Posición de Inversión Internacional Neta (A-B)	-32.664,2	7.054,1	6.633,8	4.246,6	339,6	-14.390,2
A. Activos	91.899,7	18.196,9	9.085,5	3.263,9	120,3	122.566,3
1. Inversión directa en el extranjero	21.358,9	2.875,6	1.923,8	574,7	29,2	26.762,2
1.1 Acciones y otras participaciones en el capital y utilidades reinvertidas	18.761,4	1.963,2	1.923,8	574,7	29,2	23.252,4
1.1.1 Activos frente a empresas filiales	18.761,4	1.963,2	1.923,8	574,7	29,2	23.252,4
1.1.2 Pasivos frente a empresas filiales						
1.2 Otro capital	2.597,5	912,4	0,0	0,0	0,0	3.509,8
1.2.1 Activos frente a empresas filiales	2.597,5	912,4	0,0	0,0	0,0	3.509,8
1.2.2 Pasivos frente a empresas filiales						
2. Inversión de cartera	37.041,1	10.850,9	7.259,3	1.113,7	42,3	56.307,2
2.1 Títulos de participación en el capital	32.741,3	3.000,4	7.121,1	1.088,9	17,6	43.969,3
2.1.1 Autoridades monetarias						
2.1.2 Gobierno General	0,0	0,0	0,0	0,0	0,0	0,0
2.1.3 Bancos	17,6	17,6	1,2	0,0	0,0	36,2
2.1.4 Otros sectores	32.723,7	2.983,0	7.119,9	1.088,9	17,6	43.933,2
2.2 Títulos de deuda	4.299,8	7.850,5	138,2	24,7	24,7	12.337,9
2.2.1 Bonos y pagarés	3.038,7	942,6	62,3	13,6	-244,1	3.813,0
2.2.1.1 Autoridades monetarias						
2.2.1.2 Gobierno General	0,0	417,7	0,0	0,0	0,0	417,7
2.2.1.3 Bancos	304,6	-92,1	0,5	0,0	24,5	237,4
2.2.1.4 Otros sectores	2.734,1	617,0	61,8	13,6	-268,5	3.157,9
2.2.2 Instrumentos del mercado monetario	1.261,2	6.907,9	75,9	11,2	268,7	8.524,9
2.2.2.1 Autoridades monetarias						
2.2.2.2 Gobierno General	0,0	6.755,8	0,0	0,0	0,0	6.755,8
2.2.2.3 Bancos	3,3	-3,3	-0,1	0,0	0,1	0,0
2.2.2.4 Otros sectores	1.257,9	155,4	76,0	11,2	268,6	1.769,1
3. Instrumentos financieros derivados	1.023,2	-1.500,8	-49,5	1.091,0	215,4	779,4
3.1 Autoridades monetarias	0,0	0,0	0,0	0,0	0,0	0,0
3.2 Gobierno General	0,0	0,0	0,0	0,0	0,0	0,0
3.3 Bancos	781,8	-1.081,8	-79,7	1.031,5	0,0	651,8
3.4 Otros sectores	241,4	-419,0	30,2	59,5	215,4	127,6
4. Otra inversión	15.513,0	3.973,7	0,0	-31,5	-166,6	19.288,6
4.1 Créditos comerciales	6.656,0	1.379,2	0,0	0,0	0,0	8.035,1
4.1.1 Gobierno General	0,0	0,0	0,0	0,0	0,0	0,0
4.1.1.1 A largo plazo	0,0	0,0	0,0	0,0	0,0	0,0
4.1.1.2 A corto plazo	0,0	0,0	0,0	0,0	0,0	0,0
4.1.2 Otros sectores	6.656,0	1.379,2	0,0	0,0	0,0	8.035,1
4.1.2.1 A largo plazo						
4.1.2.2 A corto plazo	6.656,0	1.379,2	0,0	0,0	0,0	8.035,1
4.1.2.2.1 Público	985,1	319,9	0,0	0,0	0,0	1.305,0
4.1.2.2.2 Privado	5.670,9	1.059,3	0,0	0,0	0,0	6.730,1
4.2 Préstamos	680,8	243,0	0,0	0,0	80,8	1.004,6
4.2.1 Autoridades monetarias	0,0	0,0	0,0	0,0	0,0	0,0
4.2.1.1 A largo plazo	0,0	0,0	0,0	0,0	0,0	0,0
4.2.1.2 A corto plazo	0,0	0,0	0,0	0,0	0,0	0,0
4.2.2 Gobierno General	0,0	0,0	0,0	0,0	0,0	0,0
4.2.2.1 A largo plazo	0,0	0,0	0,0	0,0	0,0	0,0
4.2.2.2 A corto plazo	0,0	0,0	0,0	0,0	0,0	0,0
4.2.3 Bancos	678,7	223,2	0,0	0,0	80,8	982,7
4.2.3.1 A largo plazo	214,5	75,9	0,0	0,0	8,6	299,0
4.2.3.2 A corto plazo	464,2	147,2	0,0	0,0	72,3	683,7
4.2.4 Otros sectores	2,1	19,9	0,0	0,0	0,0	21,9
4.2.4.1 A largo plazo						
4.2.4.2 A corto plazo	2,1	19,9	0,0	0,0	0,0	21,9
4.3 Moneda y depósitos	7.824,2	2.351,5	0,0	-34,8	-247,4	9.893,4
4.3.1 Autoridades monetarias						
4.3.2 Gobierno General	0,0	590,9	0,0	0,0	0,0	590,9
4.3.3 Bancos	1.451,2	819,1	0,0	8,5	-247,4	2.031,4
4.3.4 Otros sectores	6.373,0	941,5	0,0	-43,4	0,0	7.271,1
4.3.4.1 Público	151,1	574,3	0,0	0,0	0,0	725,4
4.3.4.2 Privado	6.221,9	367,2	0,0	-43,4	0,0	6.545,7
4.4 Otros activos	352,1	0,0	0,0	3,3	0,0	355,4
4.4.1 Autoridades monetarias	244,3	0,0	0,0	3,3	0,0	247,6
4.4.1.1 A largo plazo	244,3	0,0	0,0	3,3	0,0	247,6
4.4.1.2 A corto plazo	0,0	0,0	0,0	0,0	0,0	0,0
4.4.2 Gobierno General	107,8	0,0	0,0	0,0	0,0	107,8
4.4.2.1 A largo plazo	107,8	0,0	0,0	0,0	0,0	107,8
4.4.2.2 A corto plazo	0,0	0,0	0,0	0,0	0,0	0,0
4.4.3 Bancos	0,0	0,0	0,0	0,0	0,0	0,0
4.4.3.1 A largo plazo	0,0	0,0	0,0	0,0	0,0	0,0
4.4.3.2 A corto plazo	0,0	0,0	0,0	0,0	0,0	0,0
4.4.4 Otros sectores						
4.4.4.1 A largo plazo						
4.4.4.2 A corto plazo						
4.4.4.2.1 Público						
4.4.4.2.2 Privado						
5. Activos de reservas	16.963,4	1.997,4	-48,0	516,1	0,0	19.428,9
5.1 Oro monetario	3,3	0,0	0,0	1,1	-0,1	4,3
5.2 DEG	52,6	-0,7	0,0	2,7	0,0	54,6
5.3 Posición de reserva en el FMI	188,8	-83,1	0,0	7,4	0,1	113,2
5.4 Divisas	16.689,1	2.079,0	-48,0	504,8	0,0	19.224,9
5.4.1 Monedas y depósitos	8.900,4	1.826,1	0,0	45,6	0,0	10.772,2
5.4.2 Valores	7.788,7	252,9	-48,0	459,2	0,0	8.452,8
5.5 Otros activos (CCR)	29,6	2,2	0,0	0,1	0,0	31,9

(*) Los saldos de activos y pasivos financieros de Chile con el exterior, a fines de los períodos señalados, han sido confeccionados siguiendo los lineamientos generales establecidos en la quinta edición del *Manual de Balanza de Pagos* del Fondo Monetario Internacional (FMI). Las cifras se actualizan semestralmente y tienen carácter provisional.

Posición de inversión internacional (*) (Continuación)

(Millones de dólares)

Especificación	Variaciones de la posición en el año debido a:				2006	
	2005	Transacciones	Variación de precios	Variación de tipo de cambio		Otros ajustes
B. Pasivos	124.563,9	11.142,8	2.451,7	-982,7	-219,3	136.956,5
1. Inversión directa en la economía declarante	74.196,4	7.357,7	947,5	-1.931,0	-69,2	80.501,4
1.1 Acciones y otras participaciones en el capital y utilidades reinvertidas	69.932,4	9.177,4	947,5	-1.943,6	0,0	78.113,7
1.1.1 Activos frente a inversionistas directos						
1.1.2 Pasivos frente a inversionistas directos	69.932,4	9.177,4	947,5	-1.943,6	0,0	78.113,7
1.2 Otro capital	4.264,0	-1.819,7	0,0	12,6	-69,2	2.387,7
1.2.1 Activos frente a inversionistas directos						
1.2.2 Pasivos frente a inversionistas directos	4.264,0	-1.819,7	0,0	12,6	-69,2	2.387,7
2. Inversión de cartera	17.985,0	776,5	1.502,2	-269,3	-51,4	19.943,0
2.1 Títulos de participación en el capital	6.832,0	-193,8	1.722,2	-269,3	80,5	8.171,6
2.1.1 Bancos	1.419,9	-209,3	158,4	-54,3	14,0	1.328,8
2.1.2 Otros sectores	5.412,1	15,5	1.563,8	-215,0	66,5	6.842,9
2.2 Títulos de deuda	11.153,0	970,2	-220,0	0,0	-131,9	11.771,4
2.2.1 Bonos y pagarés	11.153,0	931,6	-220,0	0,0	-131,9	11.732,8
2.2.1.1 Autoridades monetarias	0,0	0,0	0,0	0,0	0,0	0,0
2.2.1.2 Gobierno General	3.205,7	43,5	-171,1	0,0	0,0	3.078,1
2.2.1.3 Bancos	1.107,7	197,4	10,4	0,0	0,0	1.315,4
2.2.1.4 Otros sectores	6.839,6	690,8	-59,3	0,0	-131,9	7.339,2
2.2.1.4.1 Público	2.735,8	506,3	-47,6	0,0	0,0	3.194,5
2.2.1.4.2 Privado	4.103,9	184,5	-11,7	0,0	-131,9	4.144,8
2.2.2 Instrumentos del mercado monetario	0,0	38,6	0,0	0,0	0,0	38,6
2.2.2.1 Autoridades monetarias	0,0	2,7	0,0	0,0	0,0	2,7
2.2.2.2 Gobierno General						
2.2.2.3 Bancos	0,0	35,9	0,0	0,0	0,0	35,9
2.2.2.4 Otros sectores						
3. Instrumentos financieros derivados	954,0	-1.196,9	1,9	1.156,6	22,5	938,1
3.1 Autoridades monetarias	0,0	0,0	0,0	0,0	0,0	0,0
3.2 Gobierno General	0,0	0,0	0,0	0,0	0,0	0,0
3.3 Bancos	473,4	-941,6	-62,9	1.037,2	0,0	506,1
3.4 Otros sectores	480,6	-255,4	64,8	119,4	22,5	432,0
4. Otra inversión	31.428,5	4.205,6	0,0	61,0	-121,1	35.574,0
4.1 Créditos comerciales	6.774,5	1.713,2	0,0	0,0	101,1	8.588,8
4.1.1 Gobierno General	0,0	-100,7	0,0	0,0	100,7	0,0
4.1.1.1 A largo plazo						
4.1.1.2 A corto plazo	0,0	0,0	0,0	0,0	0,0	0,0
4.1.2 Otros sectores	6.774,5	1.813,9	0,0	0,0	0,5	8.588,8
4.1.2.1 A largo plazo	1.687,0	393,9	0,0	0,0	0,3	2.081,2
4.1.2.1.1 Público	0,0	529,0	0,0	0,0	0,0	529,0
4.1.2.1.2 Privado	1.687,0	-135,0	0,0	0,0	0,3	1.552,3
4.1.2.2 A corto plazo	5.087,5	1.420,0	0,0	0,0	0,1	6.507,6
4.1.2.2.1 Público	781,8	246,1	0,0	0,0	0,0	1.027,9
4.1.2.2.2 Privado	4.305,7	1.173,9	0,0	0,0	0,1	5.479,7
4.2 Préstamos	24.415,0	2.468,6	0,0	62,7	-213,4	26.732,8
4.2.1 Autoridades monetarias	0,5	-0,4	0,0	0,0	0,1	0,2
4.2.1.1 Uso del crédito del FMI	0,0	0,0	0,0	0,0	0,0	0,0
4.2.1.2 Otros a largo plazo	0,5	-0,4	0,0	0,0	0,1	0,2
4.2.1.3 A corto plazo	0,0	0,0	0,0	0,0	0,0	0,0
4.2.2 Gobierno General	1.068,0	47,9	0,0	11,5	0,0	1.127,4
4.2.2.1 A largo plazo	1.068,0	47,9	0,0	11,5	0,0	1.127,4
4.2.2.2 A corto plazo	0,0	0,0	0,0	0,0	0,0	0,0
4.2.3 Bancos	6.229,7	-11,7	0,0	0,0	1,8	6.219,8
4.2.3.1 A largo plazo	5.126,0	-658,9	0,0	0,0	0,5	4.467,6
4.2.3.2 A corto plazo	1.103,7	647,2	0,0	0,0	1,3	1.752,2
4.2.4 Otros sectores	17.116,8	2.432,8	0,0	51,2	-215,3	19.385,4
4.2.4.1 A largo plazo	16.504,5	2.359,2	0,0	51,2	-211,2	18.703,7
4.2.4.1.1 Público	1.852,0	-16,2	0,0	0,2	0,0	1.836,0
4.2.4.1.2 Privado	14.652,5	2.375,4	0,0	51,0	-211,3	16.867,6
4.2.4.2 A corto plazo	612,3	73,6	0,0	0,0	-4,1	681,8
4.2.4.2.1 Público	0,0	0,0	0,0	0,0	0,0	0,0
4.2.4.2.2 Privado	612,3	73,6	0,0	0,0	-4,1	681,8
4.3 Moneda y depósitos	222,7	26,7	0,0	-1,7	-8,8	238,9
4.3.1 Autoridades monetarias	164,6	0,0	0,0	-1,7	-8,9	154,1
4.3.2 Bancos	58,1	26,7	0,0	0,0	0,0	84,8
4.4 Otros pasivos	16,4	-2,9	0,0	0,0	0,0	13,5
4.4.1 Autoridades monetarias	16,4	-2,9	0,0	0,0	0,0	13,5
4.4.1.1 A largo plazo	0,0	0,0	0,0	0,0	0,0	0,0
4.4.1.2 A corto plazo	16,4	-2,9	0,0	0,0	0,0	13,5
4.4.2 Gobierno General	0,0	0,0	0,0	0,0	0,0	0,0
4.4.2.1 A largo plazo	0,0	0,0	0,0	0,0	0,0	0,0
4.4.2.2 A corto plazo	0,0	0,0	0,0	0,0	0,0	0,0
4.4.3 Bancos	0,0	0,0	0,0	0,0	0,0	0,0
4.4.3.1 A largo plazo	0,0	0,0	0,0	0,0	0,0	0,0
4.4.3.2 A corto plazo	0,0	0,0	0,0	0,0	0,0	0,0
4.4.4 Otros sectores	0,0	0,0	0,0	0,0	0,0	0,0
4.4.4.1 A largo plazo						
4.4.4.2 A corto plazo						

(*) Los saldos de activos y pasivos financieros de Chile con el exterior, a fines de los periodos señalados, han sido confeccionados siguiendo los lineamientos generales establecidos en la quinta edición del *Manual de Balanza de Pagos* del Fondo Monetario Internacional (FMI). Las cifras se actualizan semestralmente y tienen carácter provisional.

Posición de inversión internacional (*) (Continuación)

(Millones de dólares)

Especificación	Variaciones de la posición en el año debido a:				2007 (a junio)	
	2006 (a dic.)	Transacciones	Variación de precios	Variación de tipo de cambio		Otros ajustes
Posición de Inversión Internacional Neta (A-B)	-14.390,2	4.304,9	3.431,5	269,2	326,7	-6.057,9
A. Activos	122.566,3	11.975,2	6.013,8	1.758,9	246,4	142.560,6
1. Inversión directa en el extranjero	26.762,2	1.448,5	420,3	433,4	0,0	29.064,3
1.1 Acciones y otras participaciones en el capital y utilidades reinvertidas	23.252,4	1.078,2	420,3	433,4	0,0	25.184,2
1.1.1 Activos frente a empresas filiales	23.252,4	1.078,2	420,3	433,4	0,0	25.184,2
1.1.2 Pasivos frente a empresas filiales						
1.2 Otro capital	3.509,8	370,3	0,0	0,0	0,0	3.880,1
1.2.1 Activos frente a empresas filiales	3.509,8	370,3	0,0	0,0	0,0	3.880,1
1.2.2 Pasivos frente a empresas filiales						
2. Inversión de cartera	56.307,2	7.843,3	5.316,3	514,7	0,0	69.981,5
2.1 Títulos de participación en el capital	43.969,3	4.817,0	4.895,2	344,0	0,0	54.025,6
2.1.1 Autoridades monetarias	0,0	0,0	0,0	0,0	0,0	0,0
2.1.2 Gobierno General	36,2	0,0	1,0	2,0	0,0	39,2
2.1.3 Bancos	43.933,2	4.817,0	4.894,2	342,0	0,0	53.986,4
2.1.4 Otros sectores	12.337,9	3.026,3	421,1	170,6	0,0	15.955,9
2.2 Títulos de deuda	3.813,0	7.380,4	362,9	131,1	0,0	11.687,4
2.2.1 Bonos y pagarés						
2.2.1.1 Autoridades monetarias						
2.2.1.2 Gobierno General	417,7	7.552,5	297,2	123,0	0,0	8.390,4
2.2.1.3 Bancos	237,4	-24,1	47,0	3,7	0,0	264,0
2.2.1.4 Otros sectores	3.157,9	-148,1	18,8	4,4	0,0	3.033,0
2.2.2 Instrumentos del mercado monetario	8.524,9	-4.354,1	58,2	39,5	0,0	4.268,5
2.2.2.1 Autoridades monetarias						
2.2.2.2 Gobierno General	6.755,8	-4.360,8	49,8	23,4	0,0	2.468,2
2.2.2.3 Bancos	0,0	0,0	0,0	0,0	0,0	0,0
2.2.2.4 Otros sectores	1.769,1	6,7	8,4	16,1	0,0	1.800,3
3. Instrumentos financieros derivados	779,4	-1.072,5	174,3	637,1	246,5	764,8
3.1 Autoridades monetarias	0,0	0,0	0,0	0,0	0,0	0,0
3.2 Gobierno General	0,0	0,0	0,0	0,0	0,0	0,0
3.3 Bancos	651,8	-801,1	180,0	646,3	0,0	677,0
3.4 Otros sectores	127,6	-271,4	-5,6	-9,2	246,5	87,8
4. Otra inversión	19.288,6	5.340,0	145,1	79,9	-0,1	24.853,6
4.1 Créditos comerciales	8.035,1	2.012,5	0,0	0,0	-0,1	10.047,5
4.1.1 Gobierno General	0,0	0,0	0,0	0,0	0,0	0,0
4.1.1.1 A largo plazo	0,0	0,0	0,0	0,0	0,0	0,0
4.1.1.2 A corto plazo	0,0	0,0	0,0	0,0	0,0	0,0
4.1.2 Otros sectores	8.035,1	2.012,5	0,0	0,0	-0,1	10.047,5
4.1.2.1 A largo plazo	8.035,1	2.012,5	0,0	0,0	-0,1	10.047,5
4.1.2.2 A corto plazo	1.305,0	-217,7	0,0	0,0	0,0	1.087,3
4.1.2.2.1 Público	6.730,1	2.230,2	0,0	0,0	-0,1	8.960,2
4.1.2.2.2 Privado	1.004,6	498,1	0,0	-2,0	0,0	1.500,7
4.2 Préstamos	0,0	0,0	0,0	0,0	0,0	0,0
4.2.1 Autoridades monetarias	0,0	0,0	0,0	0,0	0,0	0,0
4.2.1.1 A largo plazo	0,0	0,0	0,0	0,0	0,0	0,0
4.2.1.2 A corto plazo	0,0	0,0	0,0	0,0	0,0	0,0
4.2.2 Gobierno General	0,0	0,0	0,0	0,0	0,0	0,0
4.2.2.1 A largo plazo	0,0	0,0	0,0	0,0	0,0	0,0
4.2.2.2 A corto plazo	0,0	0,0	0,0	0,0	0,0	0,0
4.2.3 Bancos	982,7	462,4	0,0	-2,0	0,0	1.443,0
4.2.3.1 A largo plazo	299,0	94,4	0,0	-1,5	0,0	391,9
4.2.3.2 A corto plazo	683,7	368,0	0,0	-0,6	0,0	1.051,2
4.2.4 Otros sectores	21,9	35,8	0,0	0,0	0,0	57,7
4.2.4.1 A largo plazo	21,9	35,8	0,0	0,0	0,0	57,7
4.2.4.2 A corto plazo	0,0	0,0	0,0	0,0	0,0	0,0
4.3 Moneda y depósitos	9.893,4	2.829,5	145,1	81,7	0,0	12.949,6
4.3.1 Autoridades monetarias						
4.3.2 Gobierno General	590,9	3.011,2	145,1	46,7	0,0	3.793,9
4.3.3 Bancos	2.031,4	289,8	0,0	24,7	0,0	2.346,0
4.3.4 Otros sectores	7.271,1	-471,6	0,0	10,2	0,0	6.809,7
4.3.4.1 Público	725,4	340,6	0,0	0,0	0,0	1.066,0
4.3.4.2 Privado	6.545,7	-812,2	0,0	10,2	0,0	5.743,7
4.4 Otros activos	355,4	0,0	0,0	0,3	0,0	355,7
4.4.1 Autoridades monetarias	247,6	0,0	0,0	0,3	0,0	247,9
4.4.1.1 A largo plazo	247,6	0,0	0,0	0,3	0,0	247,9
4.4.1.2 A corto plazo	0,0	0,0	0,0	0,0	0,0	0,0
4.4.2 Gobierno General	107,8	0,0	0,0	0,0	0,0	107,8
4.4.2.1 A largo plazo	107,8	0,0	0,0	0,0	0,0	107,8
4.4.2.2 A corto plazo	0,0	0,0	0,0	0,0	0,0	0,0
4.4.3 Bancos	0,0	0,0	0,0	0,0	0,0	0,0
4.4.3.1 A largo plazo	0,0	0,0	0,0	0,0	0,0	0,0
4.4.3.2 A corto plazo	0,0	0,0	0,0	0,0	0,0	0,0
4.4.4 Otros sectores	0,0	0,0	0,0	0,0	0,0	0,0
4.4.4.1 A largo plazo	0,0	0,0	0,0	0,0	0,0	0,0
4.4.4.2 A corto plazo	0,0	0,0	0,0	0,0	0,0	0,0
4.4.4.2.1 Público	0,0	0,0	0,0	0,0	0,0	0,0
4.4.4.2.2 Privado	0,0	0,0	0,0	0,0	0,0	0,0
5. Activos de reservas	19.428,9	-1.584,1	-42,1	93,8	0,0	17.896,5
5.1 Oro monetario	4,3	0,0	0,0	0,4	0,0	4,8
5.2 DEG	54,6	-1,6	0,0	0,4	0,0	53,4
5.3 Posición de reserva en el FMI	113,2	-13,8	0,0	0,9	0,0	100,3
5.4 Divisas	19.224,9	-1.598,0	-42,1	92,0	0,0	17.676,9
5.4.1 Monedas y depósitos	10.772,2	-1.369,9	0,0	-11,1	0,0	9.391,1
5.4.2 Valores	8.452,8	-228,1	-42,1	103,2	0,0	8.285,8
5.5 Otros activos (CCR)	31,9	29,2	0,0	0,0	0,0	61,1

(*) Los saldos de activos y pasivos financieros de Chile con el exterior, a fines de los períodos señalados, han sido confeccionados siguiendo los lineamientos generales establecidos en la quinta edición del *Manual de Balanza de Pagos* del Fondo Monetario Internacional (FMI). Las cifras se actualizan semestralmente y tienen carácter provisional.

Posición de inversión internacional (*) (Continuación)

(Millones de dólares)

Especificación	2006 (a dic.)	Variaciones de la posición en el año debido a:				2007 (a junio)
		Transacciones	Variación de precios	Variación de tipo de cambio	Otros ajustes	
B. Pasivos	136.956,5	7.670,3	2.582,4	1.489,7	-80,3	148.618,5
1. Inversión directa en la economía declarante	80.501,4	6.753,4	1.635,6	670,9	21,4	89.582,7
1.1 Acciones y otras participaciones en el capital y utilidades reinvertidas	78.113,7	6.912,8	1.635,6	668,0	-58,5	87.271,6
1.1.1 Activos frente a inversionistas directos						
1.1.2 Pasivos frente a inversionistas directos	78.113,7	6.912,8	1.635,6	668,0	-58,5	87.271,6
1.2 Otro capital	2.387,7	-159,4	0,0	2,9	79,9	2.311,0
1.2.1 Activos frente a inversionistas directos						
1.2.2 Pasivos frente a inversionistas directos	2.387,7	-159,4	0,0	2,9	79,9	2.311,0
2. Inversión de cartera	19.943,0	264,9	804,5	74,8	-0,1	21.087,1
2.1 Títulos de participación en el capital	8.171,6	18,2	1.015,5	74,8	0,0	9.280,1
2.1.1 Bancos	1.328,8	-65,3	55,5	12,1	0,0	1.331,1
2.1.2 Otros sectores	6.842,9	83,5	959,9	62,8	0,0	7.949,1
2.2 Títulos de deuda	11.771,4	246,8	-211,0	0,0	-0,1	11.807,0
2.2.1 Bonos y pagarés	11.732,8	191,8	-211,0	0,0	-0,1	11.713,4
2.2.1.1 Autoridades monetarias	0,0	0,0	0,0	0,0	0,0	0,0
2.2.1.2 Gobierno General	3.078,1	18,5	-48,1	0,0	0,0	3.048,4
2.2.1.3 Bancos	1.315,4	-86,7	-18,3	0,0	0,0	1.210,5
2.2.1.4 Otros sectores	7.339,2	260,0	-144,6	0,0	-0,1	7.454,6
2.2.1.4.1 Público	3.194,5	-224,6	-60,4	0,0	0,0	2.909,5
2.2.1.4.2 Privado	4.144,8	484,6	-84,2	0,0	0,0	4.545,1
2.2.2 Instrumentos del mercado monetario	38,6	55,0	0,0	0,0	0,0	93,6
2.2.2.1 Autoridades monetarias	2,7	0,0	0,0	0,0	0,0	2,7
2.2.2.2 Gobierno General						
2.2.2.3 Bancos	35,9	55,0	0,0	0,0	0,0	90,9
2.2.2.4 Otros sectores						
3. Instrumentos financieros derivados	938,1	-914,0	142,3	773,0	4,3	943,7
3.1 Autoridades monetarias	0,0	0,0	0,0	0,0	0,0	0,0
3.2 Gobierno General	0,0	0,0	0,0	0,0	0,0	0,0
3.3 Bancos	506,1	-722,4	126,8	642,0	0,0	552,6
3.4 Otros sectores	432,0	-191,6	15,5	131,0	4,3	391,1
4. Otra inversión	35.574,0	1.565,9	0,0	-29,1	-105,9	37.005,0
4.1 Créditos comerciales	8.588,8	491,5	0,0	0,0	15,2	9.095,5
4.1.1 Gobierno General	0,0	-15,2	0,0	0,0	15,2	0,0
4.1.1.1 A largo plazo	0,0	-15,2	0,0	0,0	15,2	0,0
4.1.1.2 A corto plazo	0,0	0,0	0,0	0,0	0,0	0,0
4.1.2 Otros sectores	8.588,8	506,7	0,0	0,0	0,0	9.095,5
4.1.2.1 A largo plazo	2.081,2	-60,8	0,0	0,0	0,0	2.020,5
4.1.2.1.1 Público	529,0	-18,7	0,0	0,0	0,0	510,3
4.1.2.1.2 Privado	1.552,3	-42,1	0,0	0,0	0,0	1.510,2
4.1.2.2 A corto plazo	6.507,6	567,5	0,0	0,0	0,0	7.075,0
4.1.2.2.1 Público	1.027,9	558,1	0,0	0,0	0,0	1.586,0
4.1.2.2.2 Privado	5.479,7	9,4	0,0	0,0	0,0	5.489,0
4.2 Préstamos	26.732,8	1.088,6	0,0	-29,6	-120,0	27.671,8
4.2.1 Autoridades monetarias	0,2	-0,2	0,0	0,0	0,0	0,0
4.2.1.1 Uso del crédito del FMI	0,0	0,0	0,0	0,0	0,0	0,0
4.2.1.2 Otros a largo plazo	0,2	-0,2	0,0	0,0	0,0	0,0
4.2.1.3 A corto plazo	0,0	0,0	0,0	0,0	0,0	0,0
4.2.2 Gobierno General	1.127,4	-0,5	0,0	0,0	1,0	1.127,9
4.2.2.1 A largo plazo	1.127,4	-0,5	0,0	0,0	1,0	1.127,9
4.2.2.2 A corto plazo	0,0	0,0	0,0	0,0	0,0	0,0
4.2.3 Bancos	6.219,8	908,3	0,0	-39,7	7,8	7.096,2
4.2.3.1 A largo plazo	4.467,6	1.790,8	0,0	-39,7	7,8	6.226,6
4.2.3.2 A corto plazo	1.752,2	-882,6	0,0	0,0	0,0	869,6
4.2.4 Otros sectores	19.385,4	180,9	0,0	10,0	-128,7	19.447,7
4.2.4.1 A largo plazo	18.703,7	115,2	0,0	10,0	-128,2	18.700,7
4.2.4.1.1 Público	1.836,0	28,6	0,0	0,0	0,0	1.864,7
4.2.4.1.2 Privado	16.867,6	86,6	0,0	10,0	-128,2	16.836,0
4.2.4.2 A corto plazo	681,8	65,7	0,0	0,0	-0,5	747,0
4.2.4.2.1 Público	0,0	0,0	0,0	0,0	0,0	0,0
4.2.4.2.2 Privado	681,8	65,7	0,0	0,0	-0,5	747,0
4.3 Moneda y depósitos	238,9	-5,0	0,0	0,5	-1,0	233,4
4.3.1 Autoridades monetarias	154,1	0,0	0,0	0,5	-1,0	153,6
4.3.2 Bancos	84,8	-5,0	0,0	0,0	0,0	79,8
4.4 Otros pasivos	13,5	-9,2	0,0	0,0	0,0	4,3
4.4.1 Autoridades monetarias	13,5	-9,2	0,0	0,0	0,0	4,3
4.4.1.1 A largo plazo	0,0	0,0	0,0	0,0	0,0	0,0
4.4.1.2 A corto plazo	13,5	-9,2	0,0	0,0	0,0	4,3
4.4.2 Gobierno General	0,0	0,0	0,0	0,0	0,0	0,0
4.4.2.1 A largo plazo	0,0	0,0	0,0	0,0	0,0	0,0
4.4.2.2 A corto plazo	0,0	0,0	0,0	0,0	0,0	0,0
4.4.3 Bancos	0,0	0,0	0,0	0,0	0,0	0,0
4.4.3.1 A largo plazo	0,0	0,0	0,0	0,0	0,0	0,0
4.4.3.2 A corto plazo	0,0	0,0	0,0	0,0	0,0	0,0
4.4.4 Otros sectores	0,0	0,0	0,0	0,0	0,0	0,0
4.4.4.1 A largo plazo						
4.4.4.2 A corto plazo						

(*) Los saldos de activos y pasivos financieros de Chile con el exterior, a fines de los periodos señalados, han sido confeccionados siguiendo los lineamientos generales establecidos en la quinta edición del *Manual de Balanza de Pagos* del Fondo Monetario Internacional (FMI). Las cifras se actualizan semestralmente y tienen carácter provisional.

Posición de inversión internacional (*) (Continuación)

(Millones de dólares)

Especificación	Variaciones de la posición en el año debido a:				2007 (a dic.)	
	2007 (a jun.)	Transacciones	Variación de precios	Variación de tipo de cambio		Otros ajustes
Posición de Inversión Internacional Neta (A-B)	-6.057,9	1.917,4	916,9	-80,2	190,7	-3.113,0
A. Activos	142.560,6	13.008,8	4.239,4	6.334,5	235,0	166.378,4
1. Inversión directa en el extranjero	29.064,3	2.381,8	478,8	544,4	0,0	32.469,3
1.1 Acciones y otras participaciones en el capital y utilidades reinvertidas	25.184,2	1.778,5	478,8	544,4	0,0	27.985,9
1.1.1 Activos frente a empresas filiales	25.184,2	1.778,5	478,8	544,4	0,0	27.985,9
1.1.2 Pasivos frente a empresas filiales						
1.2 Otro capital	3.880,1	603,3	0,0	0,0	0,0	4.483,4
1.2.1 Activos frente a empresas filiales	3.880,1	603,3	0,0	0,0	0,0	4.483,4
1.2.2 Pasivos frente a empresas filiales						
2. Inversión de cartera	69.981,5	7.546,5	3.289,9	3.531,9	0,0	84.349,8
2.1 Títulos de participación en el capital	54.025,6	4.779,5	3.024,4	3.227,3	0,0	65.056,8
2.1.1 Autoridades monetarias						
2.1.2 Gobierno General	0,0	0,0	0,0	0,0	0,0	0,0
2.1.3 Bancos	39,2	0,0	3,5	19,6	0,0	62,2
2.1.4 Otros sectores	53.986,4	4.779,6	3.021,0	3.207,6	0,0	64.994,6
2.2 Títulos de deuda	15.955,9	2.766,9	265,5	304,7	0,0	19.293,0
2.2.1 Bonos y pagarés	11.687,4	3.356,9	87,9	190,0	0,0	15.322,2
2.2.1.1 Autoridades monetarias						
2.2.1.2 Gobierno General	8.390,4	2.307,1	34,3	156,8	0,0	10.888,5
2.2.1.3 Bancos	264,0	84,7	16,2	1,0	0,0	365,9
2.2.1.4 Otros sectores	3.033,0	965,1	37,5	32,2	0,0	4.067,9
2.2.2 Instrumentos del mercado monetario	4.268,5	-589,9	177,6	114,7	0,0	3.970,8
2.2.2.1 Autoridades monetarias						
2.2.2.2 Gobierno General	2.468,2	-733,1	134,7	97,2	0,0	1.967,0
2.2.2.3 Bancos	0,0	0,0	0,0	0,0	0,0	0,0
2.2.2.4 Otros sectores	1.800,3	143,2	42,8	17,5	0,0	2.003,8
3. Instrumentos financieros derivados	764,8	-1.577,8	330,9	1.665,9	235,0	1.418,7
3.1 Autoridades monetarias	0,0	0,0	0,0	0,0	0,0	0,0
3.2 Gobierno General	0,0	0,0	0,0	0,0	0,0	0,0
3.3 Bancos	677,0	-1.273,8	306,2	1.564,6	0,0	1.274,0
3.4 Otros sectores	87,8	-304,1	24,8	101,2	235,0	144,7
4. Otra inversión	24.853,6	6.288,3	17,5	71,0	0,0	31.230,4
4.1 Créditos comerciales	10.047,5	488,5	0,0	0,0	0,0	10.536,0
4.1.1 Gobierno General	0,0	0,0	0,0	0,0	0,0	0,0
4.1.1.1 A largo plazo	0,0	0,0	0,0	0,0	0,0	0,0
4.1.1.2 A corto plazo	0,0	0,0	0,0	0,0	0,0	0,0
4.1.2 Otros sectores	10.047,5	488,5	0,0	0,0	0,0	10.536,0
4.1.2.1 A largo plazo	10.047,5	488,5	0,0	0,0	0,0	10.536,0
4.1.2.2 A corto plazo	1.087,3	-290,4	0,0	0,0	0,0	796,9
4.1.2.2.1 Público	8.960,2	778,9	0,0	0,0	0,0	9.739,1
4.1.2.2.2 Privado	1.500,7	229,5	0,0	0,3	0,0	1.730,5
4.2 Préstamos	1.500,7	229,5	0,0	0,3	0,0	1.730,5
4.2.1 Autoridades monetarias	0,0	0,0	0,0	0,0	0,0	0,0
4.2.1.1 A largo plazo	0,0	0,0	0,0	0,0	0,0	0,0
4.2.1.2 A corto plazo	0,0	0,0	0,0	0,0	0,0	0,0
4.2.2 Gobierno General	0,0	0,0	0,0	0,0	0,0	0,0
4.2.2.1 A largo plazo	0,0	0,0	0,0	0,0	0,0	0,0
4.2.2.2 A corto plazo	0,0	0,0	0,0	0,0	0,0	0,0
4.2.3 Bancos	1.443,0	262,9	0,0	0,3	0,0	1.706,2
4.2.3.1 A largo plazo	391,9	127,5	0,0	-0,3	0,0	519,1
4.2.3.2 A corto plazo	1.051,2	135,4	0,0	0,6	0,0	1.187,1
4.2.4 Otros sectores	57,7	-33,4	0,0	0,0	0,0	24,3
4.2.4.1 A largo plazo	57,7	-33,4	0,0	0,0	0,0	24,3
4.2.4.2 A corto plazo						
4.3 Moneda y depósitos	12.949,6	5.570,4	17,5	68,1	0,0	18.605,6
4.3.1 Autoridades monetarias						
4.3.2 Gobierno General	3.793,9	2.456,8	17,5	20,0	0,0	6.288,2
4.3.3 Bancos	2.346,0	822,7	0,0	12,8	0,0	3.181,6
4.3.4 Otros sectores	6.809,7	2.290,8	0,0	35,3	0,0	9.135,8
4.3.4.1 Público	1.066,0	881,2	0,0	0,0	0,0	1.947,2
4.3.4.2 Privado	5.743,7	1.409,6	0,0	35,3	0,0	7.188,6
4.4 Otros activos	355,7	0,0	0,0	2,6	0,0	358,3
4.4.1 Autoridades monetarias	247,9	0,0	0,0	2,6	0,0	250,5
4.4.1.1 A largo plazo	247,9	0,0	0,0	2,6	0,0	250,5
4.4.1.2 A corto plazo	0,0	0,0	0,0	0,0	0,0	0,0
4.4.2 Gobierno General	107,8	0,0	0,0	0,0	0,0	107,8
4.4.2.1 A largo plazo	107,8	0,0	0,0	0,0	0,0	107,8
4.4.2.2 A corto plazo	0,0	0,0	0,0	0,0	0,0	0,0
4.4.3 Bancos	0,0	0,0	0,0	0,0	0,0	0,0
4.4.3.1 A largo plazo	0,0	0,0	0,0	0,0	0,0	0,0
4.4.3.2 A corto plazo	0,0	0,0	0,0	0,0	0,0	0,0
4.4.4 Otros sectores	0,0	0,0	0,0	0,0	0,0	0,0
4.4.4.1 A largo plazo	0,0	0,0	0,0	0,0	0,0	0,0
4.4.4.2 A corto plazo	0,0	0,0	0,0	0,0	0,0	0,0
4.4.4.2.1 Público	0,0	0,0	0,0	0,0	0,0	0,0
4.4.4.2.2 Privado	0,0	0,0	0,0	0,0	0,0	0,0
5. Activos de reservas	17.896,5	-1.630,0	122,2	521,4	0,0	16.910,1
5.1 Oro monetario	4,8	0,0	0,0	0,7	0,0	5,4
5.2 DEG	53,4	-2,2	0,0	2,2	0,0	53,4
5.3 Posición de reserva en el FMI	100,3	-15,7	0,0	3,8	0,0	88,4
5.4 Divisas	17.676,9	-1.618,6	122,2	514,7	0,0	16.695,3
5.4.1 Monedas y depósitos	9.391,1	-2.417,5	0,0	210,5	0,0	7.184,2
5.4.2 Valores	8.285,8	798,9	122,2	304,2	0,0	9.511,1
5.5 Otros activos (CCR)	61,1	6,5	0,0	0,0	0,0	67,6

(*) Los saldos de activos y pasivos financieros de Chile con el exterior, a fines de los períodos señalados, han sido confeccionados siguiendo los lineamientos generales establecidos en la quinta edición del *Manual de Balanza de Pagos* del Fondo Monetario Internacional (FMI). Las cifras se actualizan semestralmente y tienen carácter provisional.

Posición de inversión internacional (*) (Continuación)

(Millones de dólares)

Especificación	Variaciones de la posición en el año debido a:				2007 (a dic.)	
	2007 (a jun.)	Transacciones	Variación de precios	Variación de tipo de cambio		Otros ajustes
B. Pasivos	148.618,5	11.091,4	3.322,5	6.414,7	44,3	169.491,4
1. Inversión directa en la economía declarante	89.582,7	7.703,9	3.456,5	4.131,4	683,9	105.558,3
1.1 Acciones y otras participaciones en el capital y utilidades reinvertidas	87.271,6	7.564,1	3.456,5	4.098,3	0,0	102.390,6
1.1.1 Activos frente a inversionistas directos						
1.1.2 Pasivos frente a inversionistas directos	87.271,6	7.564,1	3.456,5	4.098,3	0,0	102.390,6
1.2 Otro capital	2.311,0	139,8	0,0	33,0	683,9	3.167,8
1.2.1 Activos frente a inversionistas directos	2.311,0	139,8	0,0	33,0	683,9	3.167,8
1.2.2 Pasivos frente a inversionistas directos	21.087,1	-638,3	-763,1	532,4	0,0	20.218,2
2. Inversión de cartera	9.280,1	385,9	-881,0	532,4	0,0	9.317,5
2.1 Títulos de participación en el capital	1.331,1	25,9	-106,8	75,8	0,0	1.326,0
2.1.1 Bancos	7.949,1	360,0	-774,2	456,6	0,0	7.991,4
2.1.2 Otros sectores	11.807,0	-1.024,2	117,9	0,0	0,0	10.900,7
2.2 Títulos de deuda	11.713,4	-1.065,0	117,9	0,0	0,0	10.766,3
2.2.1 Bonos y pagarés	0,0	0,0	0,0	0,0	0,0	0,0
2.2.1.1 Autoridades monetarias	3.048,4	-568,9	39,8	0,0	0,0	2.519,2
2.2.1.2 Gobierno General	1.210,5	2,8	18,9	0,0	0,0	1.232,2
2.2.1.3 Bancos	7.454,6	-498,9	59,2	0,0	0,0	7.014,9
2.2.1.4 Otros sectores	2.2.1.4.1 Público	2.909,5	-0,6	17,8	0,0	2.926,6
	2.2.1.4.2 Privado	4.545,1	-498,3	41,4	0,0	4.088,3
2.2.2 Instrumentos del mercado monetario	93,6	40,8	0,0	0,0	0,0	134,4
2.2.2.1 Autoridades monetarias	2,7	0,0	0,0	0,0	0,0	2,7
2.2.2.2 Gobierno General						
2.2.2.3 Bancos	90,9	40,8	0,0	0,0	0,0	131,7
2.2.2.4 Otros sectores						
3. Instrumentos financieros derivados	943,7	-1.225,3	629,1	1.406,1	1,5	1.755,1
3.1 Autoridades monetarias	0,0	0,0	0,0	0,0	0,0	0,0
3.2 Gobierno General	0,0	0,0	0,0	0,0	0,0	0,0
3.3 Bancos	552,6	-1.084,2	556,6	1.153,4	0,0	1.178,4
3.4 Otros sectores	391,1	-141,0	72,5	252,7	1,5	576,7
4. Otra inversión	37.005,0	5.251,0	0,0	344,8	-641,0	41.959,8
4.1 Créditos comerciales	9.095,5	992,6	0,0	0,0	8,1	10.096,2
4.1.1 Gobierno General	0,0	-8,1	0,0	0,0	8,1	0,0
4.1.1.1 A largo plazo	0,0	-8,1	0,0	0,0	8,1	0,0
4.1.1.2 A corto plazo	0,0	0,0	0,0	0,0	0,0	0,0
4.1.2 Otros sectores	9.095,5	1.000,7	0,0	0,0	0,0	10.096,2
4.1.2.1 A largo plazo	2.020,5	-378,6	0,0	0,0	0,0	1.642,0
4.1.2.1.1 Público	510,3	-18,4	0,0	0,0	0,0	491,9
4.1.2.1.2 Privado	1.510,2	-360,2	0,0	0,0	0,0	1.150,0
4.1.2.2 A corto plazo	7.075,0	1.379,2	0,0	0,0	0,0	8.454,3
4.1.2.2.1 Público	1.586,0	744,1	0,0	0,0	0,0	2.330,1
4.1.2.2.2 Privado	5.489,0	635,1	0,0	0,0	0,0	6.124,2
4.2 Préstamos	27.671,8	4.252,7	0,0	342,2	-648,2	31.618,5
4.2.1 Autoridades monetarias	0,0	0,0	0,0	0,0	0,0	0,0
4.2.1.1 Uso del crédito del FMI	0,0	0,0	0,0	0,0	0,0	0,0
4.2.1.2 Otros a largo plazo	0,0	0,0	0,0	0,0	0,0	0,0
4.2.1.3 A corto plazo	0,0	0,0	0,0	0,0	0,0	0,0
4.2.2 Gobierno General	1.127,9	11,6	0,0	12,1	0,0	1.151,5
4.2.2.1 A largo plazo	1.127,9	11,6	0,0	12,1	0,0	1.151,5
4.2.2.2 A corto plazo	0,0	0,0	0,0	0,0	0,0	0,0
4.2.3 Bancos	7.096,2	1.859,9	0,0	113,1	0,1	9.069,3
4.2.3.1 A largo plazo	6.226,6	1.964,1	0,0	113,1	0,0	8.303,8
4.2.3.2 A corto plazo	869,6	-104,2	0,0	0,0	0,1	765,5
4.2.4 Otros sectores	19.447,7	2.381,2	0,0	217,0	-648,2	21.397,6
4.2.4.1 A largo plazo	18.700,7	1.676,0	0,0	217,0	-648,2	19.945,5
4.2.4.1.1 Público	1.864,7	422,5	0,0	0,1	0,0	2.287,4
4.2.4.1.2 Privado	16.836,0	1.253,5	0,0	216,9	-648,2	17.658,2
4.2.4.2 A corto plazo	747,0	705,2	0,0	0,0	0,0	1.452,1
4.2.4.2.1 Público	0,0	38,8	0,0	0,0	0,0	38,8
4.2.4.2.2 Privado	747,0	666,4	0,0	0,0	0,0	1.413,3
4.3 Moneda y depósitos	233,4	-2,6	0,0	2,6	-1,0	232,4
4.3.1 Autoridades monetarias	153,6	0,0	0,0	2,6	-1,0	155,2
4.3.2 Bancos	79,8	-2,6	0,0	0,0	0,0	77,2
4.4 Otros pasivos	4,3	8,3	0,0	0,0	0,0	12,6
4.4.1 Autoridades monetarias	4,3	8,3	0,0	0,0	0,0	12,6
4.4.1.1 A largo plazo	0,0	0,0	0,0	0,0	0,0	0,0
4.4.1.2 A corto plazo	4,3	8,3	0,0	0,0	0,0	12,6
4.4.2 Gobierno General	0,0	0,0	0,0	0,0	0,0	0,0
4.4.2.1 A largo plazo	0,0	0,0	0,0	0,0	0,0	0,0
4.4.2.2 A corto plazo	0,0	0,0	0,0	0,0	0,0	0,0
4.4.3 Bancos	0,0	0,0	0,0	0,0	0,0	0,0
4.4.3.1 A largo plazo	0,0	0,0	0,0	0,0	0,0	0,0
4.4.3.2 A corto plazo	0,0	0,0	0,0	0,0	0,0	0,0
4.4.4 Otros sectores	0,0	0,0	0,0	0,0	0,0	0,0
4.4.4.1 A largo plazo						
4.4.4.2 A corto plazo						

(*) Los saldos de activos y pasivos financieros de Chile con el exterior, a fines de los periodos señalados, han sido confeccionados siguiendo los lineamientos generales establecidos en la quinta edición del *Manual de Balanza de Pagos* del Fondo Monetario Internacional (FMI). Las cifras se actualizan semestralmente y tienen carácter provisional.

Posición de inversión internacional (*) (Continuación)

(Millones de dólares)

Especificación	Variaciones de la posición en el año debido a:				2007	
	2006	Transacciones	Variación de precios	Variación de tipo de cambio		Otros ajustes
Posición de Inversión Internacional Neta (A-B)	-14.390,2	6.222,3	4.348,4	189,0	517,4	-3.113,0
A. Activos	122.566,3	24.984,0	10.253,2	8.093,4	481,4	166.378,4
1. Inversión directa en el extranjero	26.762,2	3.830,3	899,1	977,8	0,0	32.469,3
1.1 Acciones y otras participaciones en el capital y utilidades reinvertidas	23.252,4	2.856,7	899,1	977,8	0,0	27.985,9
1.1.1 Activos frente a empresas filiales	23.252,4	2.856,7	899,1	977,8	0,0	27.985,9
1.1.2 Pasivos frente a empresas filiales						
1.2 Otro capital	3.509,8	973,6	0,0	0,0	0,0	4.483,4
1.2.1 Activos frente a empresas filiales	3.509,8	973,6	0,0	0,0	0,0	4.483,4
1.2.2 Pasivos frente a empresas filiales						
2. Inversión de cartera	56.307,2	15.389,8	8.606,2	4.046,6	0,0	84.349,8
2.1 Títulos de participación en el capital	43.969,3	9.596,6	7.919,6	3.571,3	0,0	65.056,8
2.1.1 Autoridades monetarias						
2.1.2 Gobierno General	0,0	0,0	0,0	0,0	0,0	0,0
2.1.3 Bancos	36,2	0,0	4,4	21,7	0,0	62,2
2.1.4 Otros sectores	43.933,2	9.596,6	7.915,1	3.549,6	0,0	64.994,6
2.2 Títulos de deuda	12.337,9	5.793,2	686,6	475,3	0,0	19.293,0
2.2.1 Bonos y pagarés	3.813,0	10.737,2	450,9	321,1	0,0	15.322,2
2.2.1.1 Autoridades monetarias						
2.2.1.2 Gobierno General	417,7	9.859,6	331,4	279,8	0,0	10.888,5
2.2.1.3 Bancos	237,4	60,6	63,1	4,7	0,0	365,9
2.2.1.4 Otros sectores	3.157,9	817,1	56,3	36,6	0,0	4.067,9
2.2.2 Instrumentos del mercado monetario	8.524,9	-4.944,0	235,8	154,2	0,0	3.970,8
2.2.2.1 Autoridades monetarias						
2.2.2.2 Gobierno General	6.755,8	-5.093,9	184,5	120,6	0,0	1.967,0
2.2.2.3 Bancos	0,0	0,0	0,0	0,0	0,0	0,0
2.2.2.4 Otros sectores	1.769,1	149,9	51,3	33,6	0,0	2.003,8
3. Instrumentos financieros derivados	779,4	-2.650,3	505,3	2.303,0	481,4	1.418,7
3.1 Autoridades monetarias	0,0	0,0	0,0	0,0	0,0	0,0
3.2 Gobierno General	0,0	0,0	0,0	0,0	0,0	0,0
3.3 Bancos	651,8	-2.074,8	486,1	2.210,9	0,0	1.274,0
3.4 Otros sectores	127,6	-575,5	19,1	92,1	481,4	144,7
4. Otra inversión	19.288,6	11.628,4	162,6	150,9	0,0	31.230,4
4.1 Créditos comerciales	8.035,1	2.500,9	0,0	0,0	-0,1	10.536,0
4.1.1 Gobierno General	0,0	0,0	0,0	0,0	0,0	0,0
4.1.1.1 A largo plazo	0,0	0,0	0,0	0,0	0,0	0,0
4.1.1.2 A corto plazo	0,0	0,0	0,0	0,0	0,0	0,0
4.1.2 Otros sectores	8.035,1	2.500,9	0,0	0,0	-0,1	10.536,0
4.1.2.1 A largo plazo	8.035,1	2.500,9	0,0	0,0	-0,1	10.536,0
4.1.2.2 A corto plazo	1.305,0	-508,1	0,0	0,0	0,0	796,9
4.1.2.2.1 Público	6.730,1	3.009,1	0,0	0,0	-0,1	9.739,1
4.1.2.2.2 Privado	1.004,6	727,6	0,0	-1,7	0,0	1.730,5
4.2 Préstamos	0,0	0,0	0,0	0,0	0,0	0,0
4.2.1 Autoridades monetarias	0,0	0,0	0,0	0,0	0,0	0,0
4.2.1.1 A largo plazo	0,0	0,0	0,0	0,0	0,0	0,0
4.2.1.2 A corto plazo	0,0	0,0	0,0	0,0	0,0	0,0
4.2.2 Gobierno General	0,0	0,0	0,0	0,0	0,0	0,0
4.2.2.1 A largo plazo	0,0	0,0	0,0	0,0	0,0	0,0
4.2.2.2 A corto plazo	0,0	0,0	0,0	0,0	0,0	0,0
4.2.3 Bancos	982,7	725,2	0,0	-1,7	0,0	1.706,2
4.2.3.1 A largo plazo	299,0	221,9	0,0	-1,8	0,0	519,1
4.2.3.2 A corto plazo	683,7	503,4	0,0	0,0	0,0	1.187,1
4.2.4 Otros sectores	21,9	2,4	0,0	0,0	0,0	24,3
4.2.4.1 A largo plazo	21,9	2,4	0,0	0,0	0,0	24,3
4.2.4.2 A corto plazo	0,0	0,0	0,0	0,0	0,0	0,0
4.3 Moneda y depósitos	9.893,4	8.399,8	162,6	149,8	0,0	18.605,6
4.3.1 Autoridades monetarias						
4.3.2 Gobierno General	590,9	5.468,0	162,6	66,7	0,0	6.288,2
4.3.3 Bancos	2.031,4	1.112,6	0,0	37,6	0,0	3.181,6
4.3.4 Otros sectores	7.271,1	1.819,3	0,0	45,5	0,0	9.135,8
4.3.4.1 Público	725,4	1.221,8	0,0	0,0	0,0	1.947,2
4.3.4.2 Privado	6.545,7	597,5	0,0	45,5	0,0	7.188,6
4.4 Otros activos	355,4	0,0	0,0	2,9	0,0	358,3
4.4.1 Autoridades monetarias	247,6	0,0	0,0	2,9	0,0	250,5
4.4.1.1 A largo plazo	247,6	0,0	0,0	2,9	0,0	250,5
4.4.1.2 A corto plazo	0,0	0,0	0,0	0,0	0,0	0,0
4.4.2 Gobierno General	107,8	0,0	0,0	0,0	0,0	107,8
4.4.2.1 A largo plazo	107,8	0,0	0,0	0,0	0,0	107,8
4.4.2.2 A corto plazo	0,0	0,0	0,0	0,0	0,0	0,0
4.4.3 Bancos	0,0	0,0	0,0	0,0	0,0	0,0
4.4.3.1 A largo plazo	0,0	0,0	0,0	0,0	0,0	0,0
4.4.3.2 A corto plazo	0,0	0,0	0,0	0,0	0,0	0,0
4.4.4 Otros sectores	0,0	0,0	0,0	0,0	0,0	0,0
4.4.4.1 A largo plazo	0,0	0,0	0,0	0,0	0,0	0,0
4.4.4.2 A corto plazo	0,0	0,0	0,0	0,0	0,0	0,0
4.4.4.2.1 Público	0,0	0,0	0,0	0,0	0,0	0,0
4.4.4.2.2 Privado	0,0	0,0	0,0	0,0	0,0	0,0
5. Activos de reservas	19.428,9	-3.214,1	80,1	615,2	0,0	16.910,1
5.1 Oro monetario	4,3	0,0	0,0	1,1	0,0	5,4
5.2 DEG	54,6	-3,8	0,0	2,6	0,0	53,4
5.3 Posición de reserva en el FMI	113,2	-29,5	0,0	4,7	0,0	88,4
5.4 Divisas	19.224,9	-3.216,5	80,1	606,8	0,0	16.695,3
5.4.1 Monedas y depósitos	10.772,2	-3.787,4	0,0	199,4	0,0	7.184,2
5.4.2 Valores	8.452,8	570,8	80,1	407,4	0,0	9.511,1
5.5 Otros activos (CCR)	31,9	35,7	0,0	0,0	0,0	67,6

(*) Los saldos de activos y pasivos financieros de Chile con el exterior, a fines de los períodos señalados, han sido confeccionados siguiendo los lineamientos generales establecidos en la quinta edición del *Manual de Balanza de Pagos* del Fondo Monetario Internacional (FMI). Las cifras se actualizan semestralmente y tienen carácter provisional.

Posición de inversión internacional (*) (Continuación)

(Millones de dólares)

Especificación	Variaciones de la posición en el año debido a:				2007	
	2006	Transacciones	Variación de precios	Variación de tipo de cambio		Otros ajustes
B. Pasivos	136.956,5	18.761,7	5.904,8	7.904,4	-36,0	169.491,4
1. Inversión directa en la economía declarante	80.501,4	14.457,3	5.092,1	4.802,3	705,3	105.558,3
1.1 Acciones y otras participaciones en el capital y utilidades reinvertidas	78.113,7	14.476,9	5.092,1	4.766,4	-58,5	102.390,6
1.1.1 Activos frente a inversionistas directos						0,0
1.1.2 Pasivos frente a inversionistas directos	78.113,7	14.476,9	5.092,1	4.766,4	-58,5	102.390,6
1.2 Otro capital	2.387,7	-19,6	0,0	35,9	763,8	3.167,8
1.2.1 Activos frente a inversionistas directos						0,0
1.2.2 Pasivos frente a inversionistas directos	2.387,7	-19,6	0,0	35,9	763,8	3.167,8
2. Inversión de cartera	19.943,0	-373,3	41,4	607,3	-0,2	20.218,2
2.1 Títulos de participación en el capital	8.171,6	404,1	134,4	607,3	0,0	9.317,5
2.1.1 Bancos	1.328,8	-39,4	-51,3	87,9	0,0	1.326,0
2.1.2 Otros sectores	6.842,9	443,5	185,7	519,4	0,0	7.991,4
2.2 Títulos de deuda	11.771,4	-777,4	-93,1	0,0	-0,2	10.900,7
2.2.1 Bonos y pagarés	11.732,8	-873,2	-93,1	0,0	-0,1	10.766,3
2.2.1.1 Autoridades monetarias	0,0	0,0	0,0	0,0	0,0	0,0
2.2.1.2 Gobierno General	3.078,1	-550,5	-8,3	0,0	-0,1	2.519,2
2.2.1.3 Bancos	1.315,4	-83,8	0,6	0,0	0,0	1.232,2
2.2.1.4 Otros sectores	7.339,2	-238,9	-85,4	0,0	0,0	7.014,9
2.2.1.4.1 Público	3.194,5	-225,2	-42,6	0,0	0,0	2.926,6
2.2.1.4.2 Privado	4.144,8	-13,7	-42,8	0,0	0,0	4.088,3
2.2.2 Instrumentos del mercado monetario	38,6	95,8	0,0	0,0	0,0	134,4
2.2.2.1 Autoridades monetarias	2,7	0,0	0,0	0,0	0,0	2,7
2.2.2.2 Gobierno General						0,0
2.2.2.3 Bancos						0,0
2.2.2.4 Otros sectores						0,0
3. Instrumentos financieros derivados	938,1	-2.139,2	771,4	2.179,1	5,8	1.755,1
3.1 Autoridades monetarias	0,0	0,0	0,0	0,0	0,0	0,0
3.2 Gobierno General	0,0	0,0	0,0	0,0	0,0	0,0
3.3 Bancos	506,1	-1.806,6	683,4	1.795,4	0,0	1.178,4
3.4 Otros sectores	432,0	-332,6	87,9	383,7	5,8	576,7
4. Otra inversión	35.574,0	6.816,9	0,0	315,8	-746,9	41.959,8
4.1 Créditos comerciales	8.588,8	1.484,1	0,0	0,0	23,3	10.096,2
4.1.1 Gobierno General	0,0	-23,3	0,0	0,0	23,3	0,0
4.1.1.1 A largo plazo		-23,3	0,0	0,0	23,3	0,0
4.1.1.2 A corto plazo	0,0	0,0	0,0	0,0	0,0	0,0
4.1.2 Otros sectores	8.588,8	1.507,4	0,0	0,0	0,0	10.096,2
4.1.2.1 A largo plazo	2.081,2	-439,3	0,0	0,0	0,1	1.642,0
4.1.2.1.1 Público	529,0	-37,0	0,0	0,0	0,0	491,9
4.1.2.1.2 Privado	1.552,3	-402,3	0,0	0,0	0,1	1.150,0
4.1.2.2 A corto plazo	6.507,6	1.946,7	0,0	0,0	0,0	8.454,3
4.1.2.2.1 Público	1.027,9	1.302,2	0,0	0,0	0,0	2.330,1
4.1.2.2.2 Privado	5.479,7	644,5	0,0	0,0	0,0	6.124,2
4.2 Préstamos	26.732,8	5.341,3	0,0	312,6	-768,2	31.618,5
4.2.1 Autoridades monetarias	0,2	-0,2	0,0	0,0	0,0	0,0
4.2.1.1 Uso del crédito del FMI	0,0	0,0	0,0	0,0	0,0	0,0
4.2.1.2 Otros a largo plazo	0,2	-0,2	0,0	0,0	0,0	0,0
4.2.1.3 A corto plazo	0,0	0,0	0,0	0,0	0,0	0,0
4.2.2 Gobierno General	1.127,4	11,1	0,0	12,1	0,9	1.151,5
4.2.2.1 A largo plazo	1.127,4	11,1	0,0	12,1	0,9	1.151,5
4.2.2.2 A corto plazo	0,0	0,0	0,0	0,0	0,0	0,0
4.2.3 Bancos	6.219,8	2.768,2	0,0	73,5	7,9	9.069,3
4.2.3.1 A largo plazo	4.467,6	3.755,0	0,0	73,5	7,8	8.303,8
4.2.3.2 A corto plazo	1.752,2	-986,8	0,0	0,0	0,1	765,5
4.2.4 Otros sectores	19.385,4	2.562,2	0,0	227,0	-777,0	21.397,6
4.2.4.1 A largo plazo	18.703,7	1.791,2	0,0	227,0	-776,4	19.945,5
4.2.4.1.1 Público	1.836,0	451,1	0,0	0,2	0,1	2.287,4
4.2.4.1.2 Privado	16.867,6	1.340,2	0,0	226,9	-776,5	17.658,2
4.2.4.2 A corto plazo	681,8	770,9	0,0	0,0	-0,6	1.452,1
4.2.4.2.1 Público	0,0	38,8	0,0	0,0	0,0	38,8
4.2.4.2.2 Privado	681,8	732,1	0,0	0,0	-0,6	1.413,3
4.3 Moneda y depósitos	238,9	-7,6	0,0	3,2	-2,0	232,4
4.3.1 Autoridades monetarias	154,1	0,0	0,0	3,2	-2,0	155,2
4.3.2 Bancos	84,8	-7,6	0,0	0,0	0,0	77,2
4.4 Otros pasivos	13,5	-0,9	0,0	0,0	0,0	12,6
4.4.1 Autoridades monetarias	13,5	-0,9	0,0	0,0	0,0	12,6
4.4.1.1 A largo plazo	0,0	0,0	0,0	0,0	0,0	0,0
4.4.1.2 A corto plazo	13,5	-0,9	0,0	0,0	0,0	12,6
4.4.2 Gobierno General	0,0	0,0	0,0	0,0	0,0	0,0
4.4.2.1 A largo plazo	0,0	0,0	0,0	0,0	0,0	0,0
4.4.2.2 A corto plazo	0,0	0,0	0,0	0,0	0,0	0,0
4.4.3 Bancos	0,0	0,0	0,0	0,0	0,0	0,0
4.4.3.1 A largo plazo	0,0	0,0	0,0	0,0	0,0	0,0
4.4.3.2 A corto plazo	0,0	0,0	0,0	0,0	0,0	0,0
4.4.4 Otros sectores	0,0	0,0	0,0	0,0	0,0	0,0
4.4.4.1 A largo plazo						
4.4.4.2 A corto plazo						

(*) Los saldos de activos y pasivos financieros de Chile con el exterior, a fines de los periodos señalados, han sido confeccionados siguiendo los lineamientos generales establecidos en la quinta edición del *Manual de Balanza de Pagos* del Fondo Monetario Internacional (FMI). Las cifras se actualizan semestralmente y tienen carácter provisional.

Posición de inversión internacional, por sector institucional (*)

(Millones de dólares)

Especificación	2001	2002	2003	2004	2005	2006 (a jun.)	2006 (a dic.)	2007 (a jun.)	2007 (a dic.)
Posición de Inversión Internacional Neta (A-B)	-33.982,3	-31.067,4	-37.496,3	-30.193,9	-32.664,2	-23.134,6	-14.390,2	-6.057,9	-3.113,0
A. Activos	47.235,5	49.838,1	60.997,7	75.975,1	91.899,7	105.858,9	122.566,3	142.560,6	166.378,4
1. Autoridades monetarias	14.400,0	15.351,1	15.913,5	16.081,1	17.207,7	17.816,5	19.676,6	18.144,5	17.160,6
Activos de reserva	14.400,0	15.351,1	15.851,2	16.016,0	16.963,4	17.570,1	19.428,9	17.896,5	16.910,1
Divisas	14.041,3	14.813,9	15.211,0	15.495,4	16.689,1	17.351,9	19.224,9	17.676,9	16.695,3
Otros	358,7	537,2	640,2	520,6	274,3	218,2	204,0	219,6	214,9
Otra inversión (Otros activos)	0,0	0,0	62,3	65,1	244,3	246,4	247,6	247,9	250,5
2. Sector público	268,2	324,9	299,2	793,0	1.244,0	5.460,2	9.902,7	16.913,5	21.995,5
2.1 Gobierno General	0,0	0,0	0,0	0,0	107,8	3.638,9	7.872,3	14.760,2	19.251,5
Inversión directa	0,0	0,0	0,0	0,0	0,0	0,0	0,0	0,0	0,0
Inversión de cartera	0,0	0,0	0,0	0,0	0,0	2.907,2	7.173,5	10.858,6	12.855,5
Instrumentos financieros derivados	0,0	0,0	0,0	0,0	0,0	0,0	0,0	0,0	0,0
Otra inversión	0,0	0,0	0,0	0,0	107,8	731,7	698,7	3.901,7	6.396,0
2.2 Otros sector público	268,2	324,9	299,2	793,0	1.136,2	1.821,3	2.030,4	2.153,3	2.744,0
Inversión directa									
Inversión de cartera									
Instrumentos financieros derivados									
Otra inversión	268,2	324,9	299,2	793,0	1.136,2	1.821,3	2.030,4	2.153,3	2.744,0
Créditos comerciales	244,2	188,0	297,7	555,0	985,1	1.392,5	1.305,0	1.087,3	796,9
Monedas y depósitos	24,0	136,9	1,5	238,0	151,1	428,9	725,4	1.066,0	1.947,2
3. Bancos	3.097,7	2.005,9	1.919,2	2.433,7	3.237,2	5.095,8	4.012,5	4.835,8	6.654,3
Inversión directa					0,0	34,2	73,0	66,6	64,4
Inversión de cartera	480,6	117,7	206,7	282,0	325,5	167,7	273,6	303,2	428,1
Títulos de participación en el capital	0,0	0,0	0,0	2,7	17,6	17,4	36,2	39,2	62,2
Títulos de deuda	480,6	117,7	206,7	279,4	307,9	150,3	237,4	264,0	365,9
Instrumentos financieros derivados	276,3	182,6	309,4	578,9	781,8	653,5	651,8	677,0	1.274,0
Otra inversión	2.340,8	1.705,7	1.403,1	1.572,8	2.129,9	4.240,4	3.014,1	3.789,0	4.887,8
Préstamos	1.146,9	719,9	678,5	676,0	678,7	788,2	982,7	1.443,0	1.706,2
Corto plazo	861,2	501,5	391,9	500,9	464,2	475,2	683,7	1.051,2	1.187,1
Mediano plazo	285,7	218,4	286,7	175,1	214,5	313,1	299,0	391,9	519,1
Monedas y depósitos	1.193,9	985,8	724,6	896,8	1.451,2	3.452,2	2.031,4	2.346,0	3.181,6
4. Sector privado	29.469,7	32.156,2	42.865,7	56.667,3	70.210,7	77.486,2	88.974,6	102.666,9	120.567,9
4.1 Institucionales	5.195,2	6.308,8	12.764,6	17.697,1	24.973,0	26.990,7	33.177,1	40.144,1	48.555,4
4.1.1 Fondos de pensiones	4.538,8	5.683,9	11.877,6	16.331,2	22.604,0	23.425,6	28.429,4	32.939,4	39.552,4
Inversión directa	0,0	0,0	0,0	0,0	0,0	0,0	0,0	0,0	0,0
Inversión de cartera	4.538,8	5.649,0	11.820,4	16.302,8	22.531,5	23.332,5	28.373,4	32.896,3	39.442,2
Títulos de participación en el capital	3.054,8	4.222,5	10.338,6	14.854,7	21.903,6	23.002,4	28.036,4	32.763,9	39.142,1
Títulos de deuda	1.484,0	1.426,5	1.481,8	1.448,1	627,9	330,1	337,0	132,5	300,1
Instrumentos financieros derivados	0,0	0,0	0,0	4,3	34,0	32,0	31,8	13,0	44,6
Otra inversión	0,0	34,9	57,2	24,1	38,5	61,1	24,1	30,0	65,7
Préstamos	0,0	0,0	0,0	0,0	0,0	0,0	0,0	0,0	0,0
Corto plazo	0,0	0,0	0,0	0,0	0,0	0,0	0,0	0,0	0,0
Mediano plazo	0,0	0,0	0,0	0,0	0,0	0,0	0,0	0,0	0,0
Monedas y depósitos	0,0	34,9	57,2	24,1	38,5	61,1	24,1	30,0	65,7
4.1.2 Fondos mutuos y cias. de seguros	656,4	624,9	887,0	1.365,9	2.369,0	3.565,1	4.747,7	7.204,7	9.002,9
Inversión directa	0,0	0,0	0,0	0,0	0,0	0,0	0,0	0,0	0,0
Inversión de cartera	646,5	608,0	865,0	1.335,3	2.293,6	3.458,6	4.587,3	7.059,1	8.922,7
Títulos de participación en el capital	413,5	304,5	391,2	692,7	1.110,2	1.921,4	2.636,6	5.547,2	6.836,8
Títulos de deuda	233,0	303,5	473,7	642,6	1.183,4	1.537,2	1.950,7	1.511,9	2.085,9
Instrumentos financieros derivados	0,0	0,0	1,8	6,0	22,3	13,6	16,7	18,0	23,8
Otra inversión	9,9	16,9	20,2	24,7	53,1	92,9	143,7	127,5	56,4
Préstamos	0,0	0,0	0,0	0,0	0,0	0,0	0,0	0,0	0,0
Corto plazo	0,0	0,0	0,0	0,0	0,0	0,0	0,0	0,0	0,0
Mediano plazo	0,0	0,0	0,0	0,0	0,0	0,0	0,0	0,0	0,0
Monedas y depósitos	9,9	16,9	20,2	24,7	53,1	92,9	143,7	127,5	56,4
4.2 Empresas y personas	24.274,5	25.847,4	30.101,1	38.970,2	45.237,7	50.495,6	55.797,5	62.522,8	72.012,5
Inversión directa	11.720,2	12.239,2	13.680,5	17.412,7	21.358,9	24.339,6	26.689,2	28.997,7	32.404,9
Acciones y otras participaciones	10.722,5	10.820,1	11.789,9	15.289,8	18.761,4	20.957,6	23.179,4	25.117,6	27.921,5
Otro capital	997,7	1.419,1	1.890,6	2.122,9	2.597,5	3.381,9	3.509,8	3.880,1	4.483,4
Inversión de cartera	4.896,3	6.644,1	8.482,1	10.630,5	11.890,6	13.098,7	15.899,4	18.864,3	22.701,3
Títulos de participación en el capital	4.401,4	6.154,5	8.023,0	8.771,3	9.709,9	10.909,1	13.260,1	15.675,4	19.015,7
Títulos de deuda	494,9	489,6	459,1	1.859,2	2.180,7	2.189,6	2.639,2	3.188,9	3.685,6
Instrumentos financieros derivados	129,2	85,4	223,7	405,8	185,1	117,4	79,0	56,7	76,3
Otra inversión	7.528,8	6.878,7	7.714,8	10.521,1	11.803,1	12.939,9	13.130,0	14.604,1	16.830,0
Créditos comerciales	2.916,7	2.287,4	3.173,7	4.516,9	5.670,9	7.331,2	6.730,1	8.960,2	9.739,1
Préstamos	0,0	0,0	0,0	0,0	2,1	17,4	21,9	57,7	24,3
Corto plazo	0,0	0,0	0,0	0,0	2,1	17,4	21,9	57,7	24,3
Mediano plazo	0,0	0,0	0,0	0,0	0,0	0,0	0,0	0,0	0,0
Monedas y depósitos	4.612,1	4.591,3	4.541,1	6.004,2	6.130,2	5.591,3	6.377,9	5.586,2	7.066,6
Otros activos									

(*) Saldos a fines de los periodos señalados de los activos y pasivos financieros de Chile con el exterior, así como de las posiciones netas abiertas por sector institucional, y, al interior de cada sector definido, por categoría funcional de activo/pasivo, por instrumento y por plazo. Los sectores institucionales tienen mayor desglose que en la presentación tradicional de la Posición de Inversión Internacional y corresponden al sector deudor en el caso de los pasivos, y al acreedor en el de los activos.

Posición de inversión internacional, por sector institucional (*) (Continuación)

(Millones de dólares)

Especificación	2001	2002	2003	2004	2005	2006 (a jun.)	2006 (a dic.)	2007 (a jun.)	2007 (a dic.)
B. Pasivos	81.217,8	80.905,5	98.494,0	106.169,1	124.563,9	128.993,4	136.956,5	148.618,5	169.491,4
1. Autoridades monetarias	14,9	12,7	10,2	16,6	181,5	167,1	170,4	160,6	170,5
Inversión de cartera					0,0	0,0	2,7	2,7	2,7
Instrumentos financieros derivados	0,0	0,0	0,0	0,0	0,0	0,0	0,0	0,0	0,0
Otra inversión	14,9	12,7	10,2	16,6	181,5	167,1	167,7	157,9	167,8
Préstamos	1,7	1,4	1,1	0,8	0,5	0,3	0,2	0,0	0,0
Corto plazo	0,0	0,0	0,0	0,0	0,0	0,0	0,0	0,0	0,0
Mediano plazo	1,7	1,4	1,1	0,8	0,5	0,3	0,2	0,0	0,0
Moneda y depósitos	0,0	0,0	0,0	0,0	164,6	161,6	154,1	153,6	155,2
Otros pasivos	13,2	11,3	9,1	15,8	16,4	5,2	13,5	4,3	12,6
Corto plazo	13,2	11,3	9,1	15,8	16,4	5,2	13,5	4,3	12,6
Mediano plazo	0,0	0,0	0,0	0,0	0,0	0,0	0,0	0,0	0,0
2. Sector público	5.918,5	7.227,1	9.401,2	9.884,3	9.643,2	10.465,1	10.792,9	11.046,7	11.745,6
2.1 Gobierno General	2.908,6	3.741,9	4.911,7	4.953,5	4.273,7	4.282,8	4.205,5	4.176,3	3.670,8
Inversión de cartera	1.166,6	2.274,9	3.520,0	3.666,5	3.205,7	3.194,5	3.078,1	3.048,4	2.519,2
Títulos de deuda	1.166,6	2.274,9	3.520,0	3.666,5	3.205,7	3.194,5	3.078,1	3.048,4	2.519,2
Instrumentos financieros derivados	0,0	0,0	0,0	0,0	0,0	0,0	0,0	0,0	0,0
Otra inversión	1.742,0	1.467,0	1.391,7	1.287,0	1.068,0	1.088,3	1.127,4	1.127,9	1.151,5
Créditos comerciales					0,0	0,0	0,0	0,0	0,0
Corto plazo					0,0	0,0	0,0	0,0	0,0
Mediano plazo					0,0	0,0	0,0	0,0	0,0
Préstamos	1.742,0	1.467,0	1.391,7	1.287,0	1.068,0	1.088,3	1.127,4	1.127,9	1.151,5
Corto plazo	0,0	0,0	0,0	0,0	0,0	0,0	0,0	0,0	0,0
Mediano plazo	1.742,0	1.467,0	1.391,7	1.287,0	1.068,0	1.088,3	1.127,4	1.127,9	1.151,5
2.2 Otros sector público	3.009,9	3.485,2	4.489,6	4.930,8	5.369,5	6.182,3	6.587,4	6.870,4	8.074,8
Inversión de cartera	238,9	1.086,7	1.657,5	2.302,6	2.735,8	2.642,7	3.194,5	2.909,5	2.926,6
Títulos de deuda	238,9	1.086,7	1.657,5	2.302,6	2.735,8	2.642,7	3.194,5	2.909,5	2.926,6
Instrumentos financieros derivados									
Otra inversión	2.771,0	2.398,5	2.832,1	2.628,2	2.633,8	3.539,6	3.392,9	3.961,0	5.148,2
Créditos comerciales	579,5	607,0	550,8	608,0	781,8	1.553,1	1.556,9	2.096,3	2.822,0
Corto plazo	537,4	563,1	505,5	608,0	781,8	1.006,2	1.027,9	1.586,0	2.330,1
Mediano plazo	42,1	43,9	45,3	0,0	0,0	546,9	529,0	510,3	491,9
Préstamos	2.191,5	1.791,5	2.281,3	2.020,2	1.852,0	1.986,4	1.836,0	1.864,7	2.326,2
Corto plazo	244,5	265,1	571,3	61,5	0,0	0,0	0,0	0,0	38,8
Mediano plazo	1.947,0	1.526,4	1.710,0	1.958,7	1.852,0	1.986,4	1.836,0	1.864,7	2.287,4
3. Bancos	3.297,1	4.455,1	6.382,7	7.616,1	9.288,8	10.281,1	13.187,7	14.278,7	18.330,9
Inversión directa					0,0	0,0	3.696,9	3.917,6	5.316,1
Inversión de cartera	1.224,7	1.153,1	1.464,9	2.391,9	2.527,6	2.632,7	2.680,1	2.632,4	2.689,9
Títulos de participación en el capital	605,0	548,0	815,3	1.057,3	1.419,9	1.289,7	1.328,8	1.331,1	1.326,0
Títulos de deuda	619,7	605,2	649,5	1.334,6	1.107,7	1.343,0	1.351,3	1.301,4	1.363,9
Instrumentos financieros derivados	145,4	72,7	83,7	224,8	473,4	678,4	506,1	552,6	1.178,4
Otra inversión	1.927,0	3.229,2	4.834,1	4.999,4	6.287,8	6.970,0	6.304,6	7.176,0	9.146,5
Préstamos	1.885,0	3.174,7	4.659,6	4.914,9	6.229,7	6.739,0	6.219,8	7.096,2	9.069,3
Corto plazo	1.042,9	1.234,0	2.250,3	2.235,6	1.103,7	447,2	1.752,2	869,6	765,5
Mediano plazo	842,1	1.940,7	2.409,3	2.679,3	5.126,0	6.291,8	4.467,6	6.226,6	8.303,8
Monedas y depósitos	42,0	54,5	174,5	84,5	58,1	231,0	84,8	79,8	77,2
Otros pasivos	0,0	0,0	0,0	0,0	0,0	0,0	0,0	0,0	0,0
4. Sector privado	71.987,3	69.210,7	82.699,8	88.652,0	105.450,5	108.080,1	112.805,5	123.132,5	139.244,4
4.1 Empresas y personas	71.987,3	69.210,7	82.699,8	88.652,0	105.450,5	108.080,1	112.805,5	123.132,5	139.244,4
Inversión directa	43.481,7	42.311,3	54.081,6	60.540,5	74.196,4	75.000,6	76.804,5	85.665,1	100.242,3
Acciones y otras participaciones	38.533,8	37.489,3	49.841,2	56.319,5	69.932,4	72.065,9	74.416,8	83.354,0	97.074,5
Otro capital	4.947,9	4.822,0	4.240,4	4.221,0	4.264,0	2.934,7	2.387,7	2.311,0	3.167,8
Inversión de cartera	7.491,1	6.011,9	7.989,9	7.831,5	9.516,0	9.484,5	10.987,7	12.494,2	12.079,7
Títulos de participación en el capital	2.984,8	1.755,8	3.158,4	3.564,7	5.412,1	5.521,0	6.842,9	7.949,1	7.991,4
Títulos de deuda	4.506,3	4.256,1	4.831,4	4.266,8	4.103,9	3.963,5	4.144,8	4.545,1	4.088,3
Instrumentos financieros derivados	217,8	29,3	138,6	470,3	480,6	416,1	432,0	391,1	576,7
Otra inversión	20.796,7	20.858,1	20.489,8	19.809,7	21.257,5	23.178,9	24.581,4	24.582,2	26.345,7
Créditos comerciales	4.780,7	4.698,2	4.723,9	5.499,6	5.992,7	6.307,0	7.032,0	6.999,2	7.274,2
Corto plazo	2.646,2	2.698,6	2.858,1	3.684,8	4.305,7	4.722,1	5.479,7	5.489,0	6.124,2
Mediano plazo	2.134,5	1.999,6	1.865,8	1.814,8	1.687,0	1.584,9	1.552,3	1.510,2	1.150,0
Préstamos	16.016,0	16.159,9	15.765,9	14.310,1	15.264,8	16.871,9	17.549,4	17.583,0	19.071,5
Corto plazo	631,0	403,3	647,7	761,8	612,3	1.201,9	681,8	747,0	1.413,3
Mediano plazo	15.385,0	15.756,6	15.118,2	13.548,3	14.652,5	15.670,0	16.867,6	16.836,0	17.658,2
Otros pasivos									

(*) Saldos a fines de los periodos señalados de los activos y pasivos financieros de Chile con el exterior, así como de las posiciones netas abiertas por sector institucional, y, al interior de cada sector definido, por categoría funcional de activo/pasivo, por instrumento y por plazo. Los sectores institucionales tienen mayor desglose que en la presentación tradicional de la Posición de Inversión Internacional y corresponden al sector deudor en el caso de los pasivos, y al acreedor en el de los activos.

Posición de inversión internacional, por sector institucional (*) (Continuación)

(Millones de dólares)

Especificación	2001	2002	2003	2004	2005	2006 (a jun.)	2006 (a dic.)	2007 (a jun.)	2007 (a dic.)
Posición de Inversión Internacional Neta	-33.982,3	-31.067,5	-37.496,3	-30.193,9	-32.664,2	-23.134,6	-14.390,2	-6.057,9	-3.113,0
1. Autoridades monetarias	14.385,1	15.338,4	15.903,3	16.064,5	17.026,3	17.649,4	19.506,2	17.983,9	16.990,1
Activos de reserva	14.400,0	15.351,1	15.851,2	16.016,0	16.963,4	17.570,1	19.428,9	17.896,5	16.910,1
Divisas	14.041,3	14.813,9	15.211,0	15.495,4	16.689,1	17.351,9	19.224,9	17.676,9	16.695,3
Otros	358,7	537,2	640,2	526,6	274,3	218,2	204,0	219,6	214,9
Inversión de cartera					0,0	0,0	-2,7	-2,7	-2,7
Otra inversión	-14,9	-12,7	52,1	48,5	62,9	79,3	79,9	90,1	82,7
Préstamos	-1,7	-1,4	0,1	-0,8	-0,5	-0,3	-0,2	0,0	0,0
Corto plazo	0,0	0,0	0,0	0,0	0,0	0,0	0,0	0,0	0,0
Mediano plazo	-1,7	-1,4	-1,1	-0,8	-0,5	-0,3	-0,2	0,0	0,0
Monedas y depósitos	0,0	0,0	0,0	0,0	-164,6	-161,6	-154,1	-153,6	-155,2
Otros activos-pasivos netos	-13,2	-11,3	53,2	49,3	227,9	241,2	234,1	243,6	237,9
Corto plazo	-13,2	-11,3	9,1	-15,8	-16,4	-5,2	-13,5	-4,3	-12,6
Mediano plazo	0,0	0,0	62,3	65,1	244,3	246,4	247,6	247,9	250,5
2. Sector público	-5.650,3	-6.902,2	-9.102,0	-9.091,3	-8.399,2	-5.004,8	-890,2	5.866,8	10.250,0
2.1 Gobierno General	-2.908,6	-3.741,9	-4.911,7	-4.953,5	-4.165,9	-643,9	3.666,8	10.583,9	15.580,7
Inversión directa									
Inversión de cartera	-1.166,6	-2.274,9	-3.520,0	-3.666,5	-3.205,7	-287,3	4.095,4	7.810,2	10.336,3
Títulos de deuda	-1.166,6	-2.274,9	-3.520,0	-3.666,5	-3.205,7	-287,3	4.095,4	7.810,2	10.336,3
Instrumentos financieros derivados	0,0	0,0	0,0	0,0	0,0	0,0	0,0	0,0	0,0
Otra inversión	-1.742,0	-1.467,0	-1.391,7	-1.287,0	-960,2	-356,6	-428,7	2.773,8	5.244,4
Créditos comerciales					0,0	0,0	0,0	0,0	0,0
Corto plazo					0,0	0,0	0,0	0,0	0,0
Mediano plazo					0,0	0,0	0,0	0,0	0,0
Préstamos	-1.742,0	-1.467,0	-1.391,7	-1.287,0	-1.068,0	-1.088,3	-1.127,4	-1.127,9	-1.151,5
Corto plazo	0,0	0,0	0,0	0,0	0,0	0,0	0,0	0,0	0,0
Mediano plazo	-1.742,0	-1.467,0	-1.391,7	-1.287,0	-1.068,0	-1.088,3	-1.127,4	-1.127,9	-1.151,5
2.2 Otros sector público	-2.741,7	-3.160,3	-4.190,4	-4.137,8	-4.233,3	-4.361,0	-4.557,0	-4.717,2	-5.330,8
Inversión directa									
Inversión de cartera	-238,9	-1.086,7	-1.657,5	-2.302,6	-2.735,8	-2.642,7	-3.194,5	-2.909,5	-2.926,6
Títulos de deuda	-238,9	-1.086,7	-1.657,5	-2.302,6	-2.735,8	-2.642,7	-3.194,5	-2.909,5	-2.926,6
Instrumentos financieros derivados	0,0	0,0	0,0	0,0	0,0	0,0	0,0	0,0	0,0
Otra inversión	-2.502,8	-2.073,6	-2.532,9	-1.835,2	-1.497,6	-1.718,3	-1.362,5	-1.807,7	-2.404,1
Créditos comerciales	-335,3	-419,0	-253,1	-53,0	203,3	386,3	277,1	-498,7	-1.533,2
Corto plazo	-293,2	-375,1	-207,8	-53,0	203,3	386,3	277,1	-498,7	-1.533,2
Mediano plazo	-42,1	-43,9	-45,3	0,0	0,0	-546,9	-529,0	-510,3	-491,9
Monedas y depósitos	24,0	136,9	1,5	238,0	151,1	428,9	725,4	1.066,0	1.947,2
Préstamos	-2.191,5	-1.791,5	-2.281,3	-2.020,2	-1.852,0	-1.986,4	-1.836,0	-1.864,7	-2.326,2
Corto plazo	-244,5	-265,1	-571,3	-61,5	0,0	0,0	0,0	0,0	-38,8
Mediano plazo	-1.947,0	-1.526,4	-1.710,0	-1.958,7	-1.852,0	-1.986,4	-1.836,0	-1.864,7	-2.287,4
Otros activos-pasivos netos	-199,4	-2.449,2	-4.463,5	-5.182,3	-6.051,5	-5.185,3	-9.175,3	-9.442,9	-11.676,6
3. Bancos									
Inversión directa									
Inversión de cartera	-744,1	-1.035,5	-1.258,2	-2.109,8	-2.202,0	-2.465,0	-2.406,5	-2.329,2	-2.261,8
Títulos de participación en el capital	-605,0	-548,0	-815,3	-1.054,6	-1.402,3	-1.272,4	-1.292,6	-1.291,9	-1.263,8
Títulos de deuda	-139,1	-487,5	-442,9	-1.055,2	-799,7	-1.192,7	-1.113,9	-1.037,3	-998,0
Instrumentos financieros derivados	130,9	109,8	225,7	354,1	308,4	-24,9	145,7	124,3	95,6
Otra inversión	413,8	-1.523,5	-3.431,0	-3.426,6	-4.157,9	-2.729,6	-3.290,5	-3.387,0	-4.258,7
Préstamos	-738,1	-2.454,8	-3.981,1	-4.238,9	-5.551,0	-5.950,8	-5.237,2	-5.653,2	-7.363,2
Corto plazo	-181,7	-732,5	-1.858,4	-1.734,7	-639,4	28,0	-1.068,5	181,6	421,6
Mediano plazo	-556,4	-1.722,3	-2.122,7	-2.504,2	-4.911,5	-5.978,7	-4.168,7	-5.834,8	-7.784,8
Monedas y depósitos	1.151,9	931,3	550,1	812,3	1.393,1	3.221,2	1.946,6	2.266,2	3.104,4
Otros activos-pasivos netos	0,0	0,0	0,0	0,0	0,0	0,0	0,0	0,0	0,0
4. Sector privado	-42.517,6	-37.054,5	-39.834,1	-31.984,7	-35.239,8	-30.593,9	-23.830,9	-20.465,6	-18.676,5
4.1 Institucionales	5.195,2	6.308,8	12.764,6	17.697,1	24.973,0	26.990,7	33.177,1	40.144,1	48.555,4
4.1.1 Fondos de pensiones	4.538,8	5.683,9	11.877,6	16.331,2	22.604,0	23.425,6	28.429,4	32.939,4	39.552,4
Inversión directa	0,0	0,0	0,0	0,0	0,0	0,0	0,0	0,0	0,0
Inversión de cartera	4.538,8	5.649,0	11.820,4	16.302,8	22.531,5	23.332,5	28.373,4	32.896,3	39.442,2
Títulos de participación en el capital	3.054,8	4.222,5	10.338,6	14.854,7	21.903,6	23.002,4	28.036,4	32.763,9	39.142,1
Títulos de deuda	1.484,0	1.426,5	1.481,8	1.448,1	627,9	330,1	337,0	132,5	300,1
Instrumentos financieros derivados	0,0	0,0	0,0	4,3	34,0	32,0	31,8	13,0	44,6
Otra inversión	0,0	34,9	57,2	24,1	38,5	61,1	24,1	30,0	65,7
Préstamos	0,0	0,0	0,0	0,0	0,0	0,0	0,0	0,0	0,0
Corto plazo	0,0	0,0	0,0	0,0	0,0	0,0	0,0	0,0	0,0
Mediano plazo	0,0	0,0	0,0	0,0	0,0	0,0	0,0	0,0	0,0
Monedas y depósitos	0,0	34,9	57,2	24,1	38,5	61,1	24,1	30,0	65,7
4.1.2 Fondos mutuos y cías. de seguros	656,4	624,9	887,0	1.365,9	2.369,0	3.565,1	4.747,7	7.204,7	9.002,9
Inversión directa	0,0	0,0	0,0	0,0	0,0	0,0	0,0	0,0	0,0
Inversión de cartera	646,5	608,0	865,0	1.353,3	2.293,6	3.458,6	4.587,3	7.059,1	8.922,7
Títulos de participación en el capital	413,5	304,5	391,2	692,7	1.110,2	1.921,4	2.636,6	5.547,2	6.836,8
Títulos de deuda	233,0	303,5	473,7	642,6	1.183,4	1.537,2	1.950,7	1.511,9	2.085,9
Instrumentos financieros derivados	0,0	0,0	1,8	6,0	22,3	13,6	16,7	18,0	23,8
Otra inversión	9,9	16,9	20,2	24,7	53,1	92,9	143,7	127,5	56,4
Préstamos	0,0	0,0	0,0	0,0	0,0	0,0	0,0	0,0	0,0
Corto plazo	0,0	0,0	0,0	0,0	0,0	0,0	0,0	0,0	0,0
Mediano plazo	0,0	0,0	0,0	0,0	0,0	0,0	0,0	0,0	0,0
Monedas y depósitos	9,9	16,9	20,2	24,7	53,1	92,9	143,7	127,5	56,4
4.2 Empresas y personas.	-47.712,8	-43.363,3	-52.598,7	-49.681,8	-60.212,8	-57.584,6	-57.008,0	-60.609,7	-67.231,9
Inversión directa	-31.761,5	-30.072,1	-40.401,1	-43.127,7	-52.837,5	-50.661,0	-50.115,3	-56.667,4	-67.837,4
Acciones y otras participaciones	-27.811,3	-26.669,2	-38.051,3	-41.029,7	-51.171,0	-51.108,2	-51.237,5	-58.236,5	-69.153,1
Otro capital	-3.950,2	-3.402,9	-2.349,8	-2.098,1	-1.666,5	-447,2	-1.122,2	-1.691,9	-1.315,7
Inversión de cartera	-2.594,8	632,2	492,2	2.799,0	2.374,6	3.614,2	4.911,7	6.370,1	10.621,6
Títulos de participación en el capital	1.416,6	4.398,7	4.864,6	5.206,6	4.297,8	5.388,1	6.417,3	7.726,3	11.024,2
Títulos de deuda	-4.011,4	-3.766,5	-4.372,3	-2.407,6	-1.923,2	-1.773,9	-1.505,5	-1.356,2	-402,7
Instrumentos financieros derivados	-88,6	56,0	85,1	-64,5	-295,5	-298,6	-353,0	-334,4	-500,4
Otra inversión	-13.267,9	-13.979,4	-12.775,0	-9.288,6	-9.454,4	-10.239,1	-11.451,4	-9.977,1	-9.515,7
Créditos comerciales	-1.864,0	-2.410,8	-1.550,2	-982,7	-321,8	1.024,2	-301,8	1.961,0	2.464,9
Corto plazo	270,5	-411,2	315,6	83,1	1.365,2	2.609,0	1.250,4	3.471,2	3.614,9
Mediano plazo	-2.134,5	-1.999,6	-1.865,8	-1.814,8	-1.687,0	-1.584,9	-1.552,3	-1.510,2	-1.150,0
Préstamos	-16.016,0	-16.159,9	-15.765,9	-14.310,1	-15.262,7	-16.854,5	-17.527,4	-17.525,3	-19.047,2
Corto plazo	-631,0	-403,3	-647,7	-761,8	-610,2	-1.184,6	-659,8	-689,3	-1.389,0
Mediano plazo	-15.385,0	-15.756,6	-15.118,2	-13.548,3	-14.652,5	-15.670,0	-16.867,6	-16.836,0	-17.658,2
Monedas y depósitos	4.612,1	4.591,3	4.541,1	6.004,2	6.130,2	5.591,3	6.377,9	5.886,2	7.066,6
Otros activos-pasivos netos									

(*) Saldo a fines de los períodos señalados de los activos y pasivos financieros de Chile con el exterior, así como de las posiciones netas abiertas por sector institucional, y, al interior de cada sector definido, por categoría funcional de activo/pasivo, por instrumento y por plazo. Los sectores institucionales tienen mayor desglose que en la presentación tradicional de la Posición de Inversión Internacional y corresponden al sector deudor en el caso de los pasivos, y al acreedor en el de los activos.

Posición de inversión internacional, por sector institucional (*) (Continuación)

(Millones de dólares)

Especificación	2001	Variación de la posición en el año debido a:				2002
		Transacciones	Variación de precios	Variación de tipo de cambio	Otros ajustes	
Posición de Inversión Internacional Neta (A-B)	-33.982,3	-1.435,7	619,0	3.994,9	-263,3	-31.067,4
A. Activos	47.235,5	928,6	-52,4	746,2	980,1	49.838,1
1. Autoridades monetarias	14.400,0	198,6	124,2	628,3	0,0	15.351,1
Activos de reserva	14.400,0	198,6	124,2	628,3	0,0	15.351,1
Divisas	14.041,3	52,7	124,2	595,6	0,1	14.813,9
Otros	358,7	145,9	0,0	32,7	-0,1	537,2
Otra inversión (Otros activos)	0,0	0,0	0,0	0,0	0,0	0,0
2. Sector público	268,2	56,7	0,0	0,0	0,0	324,9
2.1 Gobierno General	0,0	0,0	0,0	0,0	0,0	0,0
Inversión directa	0,0	0,0	0,0	0,0	0,0	0,0
Inversión de cartera	0,0	0,0	0,0	0,0	0,0	0,0
Instrumentos financieros derivados	0,0	0,0	0,0	0,0	0,0	0,0
Otra inversión	0,0	0,0	0,0	0,0	0,0	0,0
2.2 Otros sector público	268,2	56,7	0,0	0,0	0,0	324,9
Inversión directa	0,0	0,0	0,0	0,0	0,0	0,0
Inversión de cartera	0,0	0,0	0,0	0,0	0,0	0,0
Instrumentos financieros derivados	0,0	0,0	0,0	0,0	0,0	0,0
Otra inversión	268,2	56,7	0,0	0,0	0,0	324,9
Créditos comerciales	244,2	-56,2	0,0	0,0	0,0	188,0
Monedas y depósitos	24,0	112,9	0,0	0,0	0,0	136,9
3. Bancos	3.097,7	-2.566,7	2,1	189,0	1.283,8	2.005,9
Inversión directa	0,0	0,0	0,0	0,0	0,0	0,0
Inversión de cartera	480,6	-362,8	0,0	0,0	-0,1	117,7
Títulos de participación en el capital	0,0	0,0	0,0	0,0	0,0	0,0
Títulos de deuda	480,6	-362,8	0,0	0,0	-0,1	117,7
Instrumentos financieros derivados	276,3	-1.568,8	2,1	189,0	1.283,9	182,6
Otra inversión	2.340,8	-635,1	0,0	0,0	0,0	1.705,7
Préstamos	1.146,9	-427,0	0,0	0,0	0,0	719,9
Corto plazo	861,2	-359,7	0,0	0,0	0,0	501,5
Mediano plazo	285,7	-67,3	0,0	0,0	0,0	218,4
Monedas y depósitos	1.193,9	-208,1	0,0	0,0	0,0	985,8
4. Sector privado	29.469,7	3.240,0	-178,7	-71,1	-303,7	32.156,2
4.1 Institucionales	5.195,2	1.858,6	-489,9	35,2	-290,3	6.308,8
4.1.1 Fondos de pensiones	4.538,8	1.527,1	-400,2	35,0	-16,8	5.683,9
Inversión directa	0,0	0,0	0,0	0,0	0,0	0,0
Inversión de cartera	4.538,8	1.473,9	-400,2	36,5	0,0	5.649,0
Títulos de participación en el capital	3.054,8	1.386,0	-254,7	36,4	0,0	4.222,5
Títulos de deuda	1.484,0	87,9	-145,5	0,1	0,0	1.426,5
Instrumentos financieros derivados	0,0	0,0	0,0	0,0	0,0	0,0
Otra inversión	0,0	53,2	0,0	-1,5	-16,8	34,9
Préstamos	0,0	0,0	0,0	0,0	0,0	0,0
Corto plazo	0,0	0,0	0,0	0,0	0,0	0,0
Mediano plazo	0,0	0,0	0,0	0,0	0,0	0,0
Monedas y depósitos	0,0	53,2	0,0	-1,5	-16,8	34,9
4.1.2 Fondos mutuos y cias. de seguros	656,4	331,5	-89,7	0,2	-273,5	624,9
Inversión directa	0,0	0,0	0,0	0,0	0,0	0,0
Inversión de cartera	646,5	324,5	-89,7	0,2	-273,5	608,0
Títulos de participación en el capital	413,5	231,9	-68,2	0,2	-272,9	304,5
Títulos de deuda	233,0	92,6	-21,5	0,0	-0,7	303,5
Instrumentos financieros derivados	0,0	0,0	0,0	0,0	0,0	0,0
Otra inversión	9,9	7,0	0,0	0,0	0,0	16,9
Préstamos	0,0	0,0	0,0	0,0	0,0	0,0
Corto plazo	0,0	0,0	0,0	0,0	0,0	0,0
Mediano plazo	0,0	0,0	0,0	0,0	0,0	0,0
Monedas y depósitos	9,9	7,0	0,0	0,0	0,0	16,9
4.2 Empresas y personas	24.274,5	1.381,4	311,2	-106,3	-13,3	25.847,4
Inversión directa	11.720,2	343,1	445,2	-269,3	0,0	12.239,2
Acciones y otras participaciones	10.722,5	-78,3	445,2	-269,3	0,0	10.820,1
Otro capital	997,7	421,4	0,0	0,0	0,0	1.419,1
Inversión de cartera	4.896,3	1.880,3	-135,8	5,5	-2,1	6.644,1
Títulos de participación en el capital	4.401,4	1.654,2	-80,4	5,2	174,0	6.154,5
Títulos de deuda	494,9	226,1	-55,4	0,2	-176,1	489,6
Instrumentos financieros derivados	129,2	-219,6	1,8	174,0	0,0	85,4
Otra inversión	7.528,8	-622,4	0,0	-16,5	-11,2	6.878,7
Créditos comerciales	2.916,7	-629,3	0,0	0,0	0,0	2.287,4
Préstamos	0,0	0,0	0,0	0,0	0,0	0,0
Corto plazo	0,0	0,0	0,0	0,0	0,0	0,0
Mediano plazo	0,0	0,0	0,0	0,0	0,0	0,0
Monedas y depósitos	4.612,1	6,9	0,0	-16,5	-11,2	4.591,3
Otros activos	0,0	0,0	0,0	0,0	0,0	0,0

(*) Saldos a fines de los periodos señalados de los activos y pasivos financieros de Chile con el exterior, así como de las posiciones netas abiertas por sector institucional, y, al interior de cada sector definido, por categoría funcional de activo/pasivo, por instrumento y por plazo. Los sectores institucionales tienen mayor desglose que en la presentación tradicional de la Posición de Inversión Internacional y corresponden al sector deudor en el caso de los pasivos, y al acreedor en el de los activos.

Posición de inversión internacional, por sector institucional (*) (Continuación)

(Millones de dólares)

Especificación	Variación de la posición en el año debido a:				2002	
	2001	Transacciones	Variación de precios	Variación de tipo de cambio		Otros ajustes
B. Pasivos	81.217,8	2.364,3	-671,4	-3.248,7	1.243,5	80.905,5
1. Autoridades monetarias	14,9	-2,2	0,0	0,0	0,0	12,7
Inversión de cartera						
Instrumentos financieros derivados	0,0	0,0	0,0	0,0	0,0	0,0
Otra inversión	14,9	-2,2	0,0	0,0	0,0	12,7
Préstamos	1,7	-0,3	0,0	0,0	0,0	1,4
Corto plazo	0,0	0,0	0,0	0,0	0,0	0,0
Mediano plazo	1,7	-0,3	0,0	0,0	0,0	1,4
Moneda y depósitos	0,0	0,0	0,0	0,0	0,0	0,0
Otros pasivos	13,2	-1,9	0,0	0,0	0,0	11,3
Corto plazo	13,2	-1,9	0,0	0,0	0,0	11,3
Mediano plazo	0,0	0,0	0,0	0,0	0,0	0,0
2. Sector público	5.918,5	942,9	293,9	72,6	-0,8	7.227,1
2.1 Gobierno General	2.908,6	610,3	160,1	63,8	-0,9	3.741,9
Inversión de cartera	1.166,6	904,0	160,1	44,2	0,0	2.274,9
Títulos de deuda	1.166,6	904,0	160,1	44,2	0,0	2.274,9
Instrumentos financieros derivados	0,0	0,0	0,0	0,0	0,0	0,0
Otra inversión	1.742,0	-293,7	0,0	19,6	-0,9	1.467,0
Créditos comerciales	0,0	0,0	0,0	0,0	0,0	0,0
Corto plazo						
Mediano plazo						
Préstamos	1.742,0	-293,7	0,0	19,6	-0,9	1.467,0
Corto plazo	0,0	0,0	0,0	0,0	0,0	0,0
Mediano plazo	1.742,0	-293,7	0,0	19,6	-0,9	1.467,0
2.2 Otros sector público	3.009,9	332,6	133,8	8,8	0,1	3.485,2
Inversión de cartera	238,9	714,0	133,8	0,0	0,0	1.086,7
Títulos de deuda	238,9	714,0	133,8	0,0	0,0	1.086,7
Instrumentos financieros derivados						
Otra inversión	2.771,0	-381,4	0,0	8,8	0,1	2.398,5
Créditos comerciales	579,5	22,9	0,0	4,4	0,2	607,0
Corto plazo	537,4	25,7	0,0	0,0	0,0	563,1
Mediano plazo	42,1	-2,8	0,0	4,4	0,2	43,9
Préstamos	2.191,5	-404,3	0,0	4,4	-0,1	1.791,5
Corto plazo	244,5	20,6	0,0	0,0	0,0	265,1
Mediano plazo	1.947,0	-424,9	0,0	4,4	-0,1	1.526,4
3. Bancos	3.297,1	-197,1	-94,4	151,6	1.297,8	4.455,1
Inversión directa						
Inversión de cartera	1.224,7	73,2	-96,2	-48,6	0,0	1.153,1
Títulos de participación en el capital	605,0	78,2	-86,6	-48,6	0,0	548,0
Títulos de deuda	619,7	-5,0	-9,6	0,0	0,0	605,2
Instrumentos financieros derivados	145,4	-1.572,8	1,8	200,2	1.298,1	72,7
Otra inversión	1.927,0	1.302,5	0,0	0,0	-0,3	3.229,2
Préstamos	1.885,0	1.290,2	0,0	0,0	-0,5	3.174,7
Corto plazo	1.042,9	191,1	0,0	0,0	0,0	1.234,0
Mediano plazo	842,1	1.099,1	0,0	0,0	-0,5	1.940,7
Monedas y depósitos	42,0	12,3	0,0	0,0	0,2	54,5
Otros pasivos	0,0	0,0	0,0	0,0	0,0	0,0
4. Sector privado	71.987,3	1.620,7	-870,9	-3.472,9	-53,5	69.210,7
4.1 Empresas y personas	71.987,3	1.620,7	-870,9	-3.472,9	-53,5	69.210,7
Inversión directa	43.481,7	2.549,9	-263,1	-3.457,1	-0,1	42.311,3
Acciones y otras participaciones	38.533,8	2.675,8	-263,1	-3.457,1	-0,1	37.489,3
Otro capital	4.947,9	-125,9	0,0	0,0	0,0	4.822,0
Inversión de cartera	7.491,1	-692,7	-609,6	-168,4	-8,5	6.011,9
Títulos de participación en el capital	2.984,8	-398,5	-627,3	-201,1	-2,1	1.755,8
Títulos de deuda	4.506,3	-294,2	17,7	32,7	-6,4	4.256,1
Instrumentos financieros derivados	217,8	-339,3	1,8	149,0	0,0	29,3
Otra inversión	20.796,7	102,8	0,0	3,6	-45,0	20.858,1
Créditos comerciales	4.780,7	-82,5	0,0	0,0	0,0	4.698,2
Corto plazo	2.646,2	52,4	0,0	0,0	0,0	2.698,6
Mediano plazo	2.134,5	-134,9	0,0	0,0	0,0	1.999,6
Préstamos	16.016,0	185,3	0,0	3,6	-45,0	16.159,9
Corto plazo	631,0	798,4	0,0	0,0	-1.026,1	403,3
Mediano plazo	15.385,0	-613,1	0,0	3,6	981,1	15.756,6
Otros pasivos						

(*) Saldos a fines de los períodos señalados de los activos y pasivos financieros de Chile con el exterior, así como de las posiciones netas abiertas por sector institucional, y, al interior de cada sector definido, por categoría funcional de activo/pasivo, por instrumento y por plazo. Los sectores institucionales tienen mayor desglose que en la presentación tradicional de la Posición de Inversión Internacional y corresponden al sector deudor en el caso de los pasivos, y al acreedor en el de los activos.

Posición de inversión internacional, por sector institucional (*) (Continuación)

(Millones de dólares)

Especificación	Variación de la posición en el año debido a:					2003
	2002	Transacciones	Variación de precios	Variación de tipo de cambio	Otros ajustes	
Posición de Inversión Internacional Neta (A-B)	-31.067,4	-1.511,0	946,6	-5.698,6	-165,8	-37.496,3
A. Activos	49.838,1	4.670,9	2.797,8	2.344,3	1.346,7	60.997,7
1. Autoridades monetarias	15.351,1	-305,5	104,2	763,6	0,1	15.913,5
Activos de reserva	15.351,1	-365,6	104,2	761,4	0,1	15.851,2
Divisas	14.813,9	-404,4	104,2	697,0	0,3	15.211,0
Otros	537,2	38,8	0,0	64,4	-0,2	640,2
Otra inversión (Otros activos)	0,0	60,1	0,0	2,2	0,0	62,3
2. Sector público	324,9	-26,4	0,0	0,0	0,7	299,2
2.1 Gobierno General	0,0	-0,7	0,0	0,0	0,7	0,0
Inversión directa	0,0	0,0	0,0	0,0	0,0	0,0
Inversión de cartera	0,0	0,0	0,0	0,0	0,0	0,0
Instrumentos financieros derivados	0,0	0,0	0,0	0,0	0,0	0,0
Otra inversión	0,0	-0,7	0,0	0,0	0,7	0,0
2.2 Otros sector público	324,9	-25,7	0,0	0,0	0,0	299,2
Inversión directa						
Inversión de cartera						
Instrumentos financieros derivados						
Otra inversión	324,9	-25,7	0,0	0,0	0,0	299,2
Créditos comerciales	188,0	109,7	0,0	0,0	0,0	297,7
Monedas y depósitos	136,9	-135,4	0,0	0,0	0,0	1,5
3. Bancos	2.005,9	-1.823,2	4,1	191,9	1.540,4	1.919,2
Inversión directa	0,0	0,0	0,0	0,0	0,0	0,0
Inversión de cartera	117,7	89,5	0,0	0,0	-0,5	206,7
Títulos de participación en el capital	0,0	0,0	0,0	0,0	0,0	0,0
Títulos de deuda	117,7	89,5	0,0	0,0	-0,5	206,7
Instrumentos financieros derivados	182,6	-1.613,6	4,1	189,7	1.546,7	309,4
Otra inversión	1.705,7	-299,0	0,0	2,3	-5,8	1.403,1
Préstamos	719,9	-43,6	0,0	2,3	0,0	678,5
Corto plazo	501,5	-111,9	0,0	2,3	0,0	391,9
Mediano plazo	218,4	68,3	0,0	0,0	0,0	286,7
Monedas y depósitos	985,8	-255,4	0,0	0,0	-5,8	724,6
4. Sector privado	32.156,2	6.826,0	2.689,6	1.388,7	-194,5	42.865,7
4.1 Institucionales	6.308,8	4.048,8	1.940,3	575,8	-109,0	12.764,6
4.1.1 Fondos de pensiones	5.683,9	3.871,0	1.811,5	511,3	0,0	11.877,6
Inversión directa	0,0	0,0	0,0	0,0	0,0	0,0
Inversión de cartera	5.649,0	3.855,3	1.811,5	504,6	0,0	11.820,4
Títulos de participación en el capital	4.222,5	3.999,1	1.696,4	420,6	0,0	10.338,6
Títulos de deuda	1.426,5	-143,8	115,1	84,1	0,0	1.481,8
Instrumentos financieros derivados	0,0	0,0	0,0	0,0	0,0	0,0
Otra inversión	34,9	15,7	0,0	6,6	0,0	57,2
Préstamos	0,0	0,0	0,0	0,0	0,0	0,0
Corto plazo	0,0	0,0	0,0	0,0	0,0	0,0
Mediano plazo	0,0	0,0	0,0	0,0	0,0	0,0
Monedas y depósitos	34,9	15,7	0,0	6,6	0,0	57,2
4.1.2 Fondos mutuos y cias. de seguros	624,9	177,8	128,8	64,5	-109,0	887,0
Inversión directa	0,0	0,0	0,0	0,0	0,0	0,0
Inversión de cartera	608,0	175,9	128,8	61,3	-109,0	865,0
Títulos de participación en el capital	304,5	168,0	47,7	12,5	-141,4	391,2
Títulos de deuda	303,5	7,9	81,1	48,8	32,4	473,7
Instrumentos financieros derivados	0,0	0,0	0,0	1,8	0,0	1,8
Otra inversión	16,9	1,9	0,0	1,4	0,0	20,2
Préstamos	0,0	0,0	0,0	0,0	0,0	0,0
Corto plazo	0,0	0,0	0,0	0,0	0,0	0,0
Mediano plazo	0,0	0,0	0,0	0,0	0,0	0,0
Monedas y depósitos	16,9	1,9	0,0	1,4	0,0	20,2
4.2 Empresas y personas	25.847,4	2.777,2	749,2	813,0	-85,5	30.101,1
Inversión directa	12.239,2	1.606,4	-271,7	140,6	-33,7	13.680,5
Acciones y otras participaciones	10.820,1	1.134,8	-271,7	140,6	-33,7	11.789,9
Otro capital	1.419,1	471,6	0,0	0,0	0,0	1.890,6
Inversión de cartera	6.644,1	578,3	1.013,2	298,3	-51,8	8.482,1
Títulos de participación en el capital	6.154,5	686,3	983,9	269,2	-70,9	8.023,0
Títulos de deuda	489,6	-108,0	29,3	29,1	19,1	459,1
Instrumentos financieros derivados	85,4	-226,6	7,7	357,1	0,0	223,7
Otra inversión	6.878,7	819,1	0,0	16,9	0,0	7.714,8
Créditos comerciales	2.287,4	886,3	0,0	0,0	0,0	3.173,7
Préstamos	0,0	0,0	0,0	0,0	0,0	0,0
Corto plazo	0,0	0,0	0,0	0,0	0,0	0,0
Mediano plazo	0,0	0,0	0,0	0,0	0,0	0,0
Monedas y depósitos	4.591,3	-67,2	0,0	16,9	0,0	4.541,1
Otros activos						

(*) Saldos a fines de los periodos señalados de los activos y pasivos financieros de Chile con el exterior, así como de las posiciones netas abiertas por sector institucional, y, al interior de cada sector definido, por categoría funcional de activo/pasivo, por instrumento y por plazo. Los sectores institucionales tienen mayor desglose que en la presentación tradicional de la Posición de Inversión Internacional y corresponden al sector deudor en el caso de los pasivos, y al acreedor en el de los activos.

Posición de inversión internacional, por sector institucional (*) (Continuación)

(Millones de dólares)

Especificación	Variación de la posición en el año debido a:				2003	
	2002	Transacciones	Variación de precios	Variación de tipo de cambio		Otros ajustes
B. Pasivos	80.905,5	6.181,9	1.851,2	8.042,8	1.512,5	98.494,0
1. Autoridades monetarias	12,7	-2,5	0,0	0,0	0,0	10,2
Inversión de cartera						
Instrumentos financieros derivados	0,0	0,0	0,0	0,0	0,0	0,0
Otra inversión	12,7	-2,5	0,0	0,0	0,0	10,2
Préstamos	1,4	-0,3	0,0	0,0	0,0	1,1
Corto plazo	0,0	0,0	0,0	0,0	0,0	0,0
Mediano plazo	1,4	-0,3	0,0	0,0	0,0	1,1
Moneda y depósitos	0,0	0,0	0,0	0,0	0,0	0,0
Otros pasivos	11,3	-2,2	0,0	0,0	0,0	9,1
Corto plazo	11,3	-2,2	0,0	0,0	0,0	9,1
Mediano plazo	0,0	0,0	0,0	0,0	0,0	0,0
2. Sector público	7.227,1	1.819,5	245,3	109,4	0,0	9.401,2
2.1 Gobierno General	3.741,9	882,4	183,7	103,7	0,0	4.911,7
Inversión de cartera	2.274,9	999,2	183,7	62,2	0,0	3.520,0
Títulos de deuda	2.274,9	999,2	183,7	62,2	0,0	3.520,0
Instrumentos financieros derivados						
Otra inversión	1.467,0	-116,8	0,0	41,5	0,0	1.391,7
Créditos comerciales	0,0	0,0	0,0	0,0	0,0	0,0
Corto plazo						
Mediano plazo						
Préstamos	1.467,0	-116,8	0,0	41,5	0,0	1.391,7
Corto plazo	0,0	0,0	0,0	0,0	0,0	0,0
Mediano plazo	1.467,0	-116,8	0,0	41,5	0,0	1.391,7
2.2 Otros sector público	3.485,2	937,0	61,6	5,7	0,0	4.489,6
Inversión de cartera	1.086,7	509,2	61,6	0,0	0,0	1.657,5
Títulos de deuda	1.086,7	509,2	61,6	0,0	0,0	1.657,5
Instrumentos financieros derivados	0,0	0,0	0,0	0,0	0,0	0,0
Otra inversión	2.398,5	427,8	0,0	5,7	0,0	2.832,1
Créditos comerciales	607,0	-60,6	0,0	4,4	0,0	550,8
Corto plazo	563,1	-57,5	0,0	0,0	-0,1	505,5
Mediano plazo	43,9	-3,1	0,0	4,4	0,1	45,3
Préstamos	1.791,5	488,5	0,0	1,3	0,0	2.281,3
Corto plazo	265,1	306,2	0,0	0,0	0,0	571,3
Mediano plazo	1.526,4	182,3	0,0	1,3	0,0	1.710,0
3. Bancos	4.455,1	105,6	111,4	186,3	1.524,3	6.382,7
Inversión directa						
Inversión de cartera	1.153,1	65,9	111,1	134,2	0,5	1.464,9
Títulos de participación en el capital	548,0	74,1	58,5	134,2	0,5	815,3
Títulos de deuda	605,2	-8,2	52,6	0,0	0,0	649,5
Instrumentos financieros derivados	72,7	-1.566,0	0,3	52,1	1.524,6	83,7
Otra inversión	3.229,2	1.605,7	0,0	0,0	-0,8	4.834,1
Préstamos	3.174,7	1.484,9	0,0	0,0	0,0	4.659,6
Corto plazo	1.234,0	1.016,3	0,0	0,0	0,0	2.250,3
Mediano plazo	1.940,7	468,6	0,0	0,0	0,0	2.409,3
Monedas y depósitos	54,5	120,8	0,0	0,0	-0,8	174,5
Otros pasivos	0,0	0,0	0,0	0,0	0,0	0,0
4. Sector privado	69.210,7	4.259,4	1.494,5	7.747,1	-11,8	82.699,8
4.1 Empresas y personas	69.210,7	4.259,4	1.494,5	7.747,1	-11,8	82.699,8
Inversión directa	42.311,3	4.307,4	399,9	7.070,3	-7,3	54.081,6
Acciones y otras participaciones	37.489,3	4.881,6	399,9	7.070,3	0,1	49.841,2
Otro capital	4.822,0	-574,2	0,0	0,0	-7,4	4.240,4
Inversión de cartera	6.011,9	479,4	1.093,2	409,9	-4,5	7.989,9
Títulos de participación en el capital	1.755,8	243,7	781,0	382,5	-4,5	3.158,4
Títulos de deuda	4.256,1	235,7	312,2	27,4	0,0	4.831,4
Instrumentos financieros derivados	29,3	-156,4	1,4	264,2	0,0	138,6
Otra inversión	20.858,1	-371,1	0,0	2,8	0,0	20.489,8
Créditos comerciales	4.698,2	25,7	0,0	0,0	0,0	4.723,9
Corto plazo	2.698,6	159,5	0,0	0,0	0,0	2.858,1
Mediano plazo	1.999,6	-133,8	0,0	0,0	0,0	1.865,8
Préstamos	16.159,9	-396,8	0,0	2,8	0,0	15.765,9
Corto plazo	403,3	459,2	0,0	0,0	-214,8	647,7
Mediano plazo	15.756,6	-856,0	0,0	2,8	214,8	15.118,2
Otros pasivos						

(*) Saldos a fines de los períodos señalados de los activos y pasivos financieros de Chile con el exterior, así como de las posiciones netas abiertas por sector institucional, y, al interior de cada sector definido, por categoría funcional de activo/pasivo, por instrumento y por plazo. Los sectores institucionales tienen mayor desglose que en la presentación tradicional de la Posición de Inversión Internacional y corresponden al sector deudor en el caso de los pasivos, y al acreedor en el de los activos.

Posición de inversión internacional, por sector institucional (*) (Continuación)

(Millones de dólares)

Especificación	Variaciones de la posición en el año debido a:				2004	
	2003	Transacciones	Variación de precios	Variación de tipo de cambio		Otros ajustes
Posición de Inversión Internacional Neta (A-B)	-37.496,3	1.810,0	6.865,5	-1.037,2	-336,1	-30.193,9
A. Activos	60.997,7	8.552,3	3.344,0	2.896,6	184,5	75.975,1
1. Autoridades monetarias	15.913,5	-190,8	29,7	328,7	0,0	16.081,1
Activos de reserva	15.851,2	-190,8	29,7	325,9	0,0	16.016,0
Dívidas	15.211,0	-50,2	29,7	304,9	0,0	15.495,4
Otros	640,2	-140,6	0,0	21,0	0,0	520,6
Otra inversión (Otros activos)	62,3	0,0	0,0	2,8	0,0	65,1
2. Sector público	299,2	462,0	0,0	0,0	31,8	793,0
2.1 Gobierno General	0,0	0,0	0,0	0,0	0,0	0,0
Inversión directa	0,0	0,0	0,0	0,0	0,0	0,0
Inversión de cartera	0,0	0,0	0,0	0,0	0,0	0,0
Instrumentos financieros derivados	0,0	0,0	0,0	0,0	0,0	0,0
Otra inversión	0,0	0,0	0,0	0,0	0,0	0,0
2.2 Otros sector público	299,2	462,0	0,0	0,0	31,8	793,0
Inversión directa						
Inversión de cartera						
Instrumentos financieros derivados		-31,8	0,0	0,0	31,8	
Otra inversión	299,2	493,8	0,0	0,0	0,0	793,0
Créditos comerciales	297,7	257,3	0,0	0,0	0,0	555,0
Monedas y depósitos	1,5	236,5	0,0	0,0	0,0	238,0
3. Bancos	1.919,2	-16,9	31,9	434,1	65,3	2.433,7
Inversión directa	0,0	0,0	0,0	0,0	0,0	0,0
Inversión de cartera	206,7	74,4	0,9	0,0	0,0	282,0
Títulos de participación en el capital	0,0	2,6	0,0	0,0	0,0	2,7
Títulos de deuda	206,7	71,7	0,9	0,0	0,0	279,4
Instrumentos financieros derivados	309,4	-257,4	31,0	436,3	59,6	578,9
Otra inversión	1.403,1	166,1	0,0	-2,2	5,7	1.572,8
Préstamos	678,5	-0,4	0,0	-2,2	-0,1	676,0
Corto plazo	391,9	111,2	0,0	-2,3	0,0	500,9
Mediano plazo	286,7	-111,6	0,0	0,1	-0,1	175,1
Monedas y depósitos	724,6	166,5	0,0	0,0	5,7	896,8
4. Sector privado	42.865,7	8.298,0	3.282,4	2.133,8	87,4	56.667,3
4.1 Institucionales	12.764,6	2.853,2	1.668,2	491,8	-80,7	17.697,1
4.1.1 Fondos de pensiones	11.877,6	2.446,7	1.562,3	444,6	0,0	16.331,2
Inversión directa	0,0	0,0	0,0	0,0	0,0	0,0
Inversión de cartera	11.820,4	2.489,1	1.562,3	431,1	0,0	16.302,8
Títulos de participación en el capital	10.338,6	2.652,9	1.470,9	392,3	0,0	14.854,7
Títulos de deuda	1.481,8	-163,9	91,4	38,8	0,0	1.448,1
Instrumentos financieros derivados	0,0	-5,8	0,0	10,0	0,0	4,3
Otra inversión	57,2	-36,6	0,0	3,5	0,0	24,1
Préstamos	0,0	0,0	0,0	0,0	0,0	0,0
Corto plazo	0,0	0,0	0,0	0,0	0,0	0,0
Mediano plazo	0,0	0,0	0,0	0,0	0,0	0,0
Monedas y depósitos	57,2	-36,6	0,0	3,5	0,0	24,1
4.1.2 Fondos mutuos y cias. de seguros	887,0	406,6	105,9	47,2	-80,7	1.365,9
Inversión directa	0,0	0,0	0,0	0,0	0,0	0,0
Inversión de cartera	865,0	404,9	105,9	40,1	-80,7	1.335,3
Títulos de participación en el capital	391,2	322,3	70,3	22,5	-113,7	692,7
Títulos de deuda	473,7	82,6	35,6	17,7	33,0	642,6
Instrumentos financieros derivados	1,8	0,2	0,0	3,9	0,0	6,0
Otra inversión	20,2	1,4	0,0	3,1	0,0	24,7
Préstamos	0,0	0,0	0,0	0,0	0,0	0,0
Corto plazo	0,0	0,0	0,0	0,0	0,0	0,0
Mediano plazo	0,0	0,0	0,0	0,0	0,0	0,0
Monedas y depósitos	20,2	1,4	0,0	3,1	0,0	24,7
4.2 Empresas y personas	30.101,1	5.444,8	1.614,2	1.642,0	168,1	38.970,2
Inversión directa	13.680,5	1.563,1	962,1	1.188,2	18,8	17.412,7
Acciones y otras participaciones	11.789,9	1.330,8	962,1	1.188,2	18,9	15.289,8
Otro capital	1.890,6	232,3	0,0	0,0	0,0	2.122,9
Inversión de cartera	8.482,1	1.461,9	640,7	45,8	0,0	10.630,5
Títulos de participación en el capital	8.023,0	227,1	495,0	26,2	0,0	8.771,3
Títulos de deuda	459,1	1.234,8	145,7	19,6	0,0	1.859,2
Instrumentos financieros derivados	223,7	-344,1	11,4	365,6	149,3	405,8
Otra inversión	7.714,8	2.763,9	0,0	42,4	0,0	10.521,1
Créditos comerciales	3.173,7	1.343,2	0,0	0,0	0,0	4.516,9
Préstamos	0,0	0,0	0,0	0,0	0,0	0,0
Corto plazo	0,0	0,0	0,0	0,0	0,0	0,0
Mediano plazo	0,0	0,0	0,0	0,0	0,0	0,0
Monedas y depósitos	4.541,1	1.420,7	0,0	42,4	0,0	6.004,2
Otros activos						

(*) Saldos a fines de los periodos señalados de los activos y pasivos financieros de Chile con el exterior, así como de las posiciones netas abiertas por sector institucional, y, al interior de cada sector definido, por categoría funcional de activo/pasivo, por instrumento y por plazo. Los sectores institucionales tienen mayor desglose que en la presentación tradicional de la Posición de Inversión Internacional y corresponden al sector deudor en el caso de los pasivos, y al acreedor en el de los activos.

Posición de inversión internacional, por sector institucional (*) (Continuación)

(Millones de dólares)

Especificación	Variaciones de la posición en el año debido a:				2004	
	2003	Transacciones	Variación de precios	Variación de tipo de cambio		Otros ajustes
B. Pasivos	98.494,0	6.742,3	-3.521,5	3.933,7	520,6	106.169,1
1. Autoridades monetarias	10,2	6,4	0,0	0,0	0,0	16,6
Inversión de cartera						
Instrumentos financieros derivados	0,0	0,0				0,0
Otra inversión	10,2	6,4	0,0	0,0	0,0	16,6
Préstamos	1,1	-0,3	0,0	0,0	0,0	0,8
Corto plazo	0,0	0,0	0,0	0,0	0,0	0,0
Mediano plazo	1,1	-0,3	0,0	0,0	0,0	0,8
Moneda y depósitos	0,0	0,0	0,0	0,0	0,0	0,0
Otros pasivos	9,1	6,7	0,0	0,0	0,0	15,8
Corto plazo	9,1	6,7	0,0	0,0	0,0	15,8
Mediano plazo	0,0	0,0	0,0	0,0	0,0	0,0
2. Sector público	9.401,2	456,6	-127,1	44,2	109,5	9.884,3
2.1 Gobierno General	4.911,7	126,8	-127,6	42,9	-0,2	4.953,5
Inversión de cartera	3.520,0	242,2	-127,6	32,2	-0,2	3.666,5
Títulos de deuda	3.520,0	242,2	-127,6	32,2	-0,2	3.666,5
Instrumentos financieros derivados	0,0	0,0	0,0	0,0	0,0	0,0
Otra inversión	1.391,7	-115,4	0,0	10,7	0,0	1.287,0
Créditos comerciales	0,0	0,0	0,0	0,0	0,0	0,0
Corto plazo						
Mediano plazo						
Préstamos	1.391,7	-115,4	0,0	10,7	0,0	1.287,0
Corto plazo	0,0	0,0	0,0	0,0	0,0	0,0
Mediano plazo	1.391,7	-115,4	0,0	10,7	0,0	1.287,0
2.2 Otros sector público	4.489,6	329,8	0,5	1,3	109,7	4.930,8
Inversión de cartera	1.657,5	644,6	0,5	0,0	0,0	2.302,6
Títulos de deuda	1.657,5	644,6	0,5	0,0	0,0	2.302,6
Instrumentos financieros derivados					109,7	
Otra inversión	2.832,1	-205,2	0,0	1,3	0,0	2.628,2
Créditos comerciales	550,8	55,5	0,0	1,7	0,0	608,0
Corto plazo	505,5	102,5	0,0	0,0	0,0	608,0
Mediano plazo	45,3	-47,0	0,0	1,7	0,0	0,0
Préstamos	2.281,3	-260,7	0,0	-0,4	0,0	2.020,2
Corto plazo	571,3	-509,8	0,0	0,0	0,0	61,5
Mediano plazo	1.710,0	249,1	0,0	-0,4	0,0	1.958,7
3. Bancos	6.382,7	566,1	254,3	357,4	56,2	7.616,1
Inversión directa						
Inversión de cartera	1.464,9	641,9	228,2	61,2	-4,3	2.391,9
Títulos de participación en el capital	815,3	-58,1	243,2	61,2	-4,3	1.057,3
Títulos de deuda	649,5	700,0	-15,0	0,0	0,0	1.334,6
Instrumentos financieros derivados	83,7	-245,5	26,1	301,4	59,7	224,8
Otra inversión	4.834,1	169,7	0,0	-5,2	0,8	4.999,4
Préstamos	4.659,6	260,5	0,0	-5,2	0,0	4.914,9
Corto plazo	2.250,3	-14,7	0,0	0,0	0,0	2.235,6
Mediano plazo	2.409,3	275,2	0,0	-5,2	0,0	2.679,3
Monedas y depósitos	174,5	-90,8	0,0	0,0	0,8	84,5
Otros pasivos	0,0	0,0	0,0	0,0	0,0	0,0
4. Sector privado	82.699,8	5.713,3	-3.648,7	3.532,1	355,0	88.652,0
4.1 Empresas y personas	82.699,8	5.713,3	-3.648,7	3.532,1	355,0	88.652,0
Inversión directa	54.081,6	7.172,7	-3.633,6	2.919,8	0,0	60.540,5
Acciones y otras participaciones	49.841,2	7.194,5	-3.633,6	2.917,4	0,0	56.319,5
Otro capital	4.240,4	-21,8	0,0	2,4	0,0	4.221,0
Inversión de cartera	7.989,9	-407,0	-64,0	145,2	167,4	7.831,5
Títulos de participación en el capital	3.158,4	65,7	28,0	145,2	167,4	3.564,7
Títulos de deuda	4.831,4	-472,6	-92,0	0,0	0,0	4.266,8
Instrumentos financieros derivados	138,6	-367,7	48,9	462,4	187,6	470,3
Otra inversión	20.489,8	-684,8	0,0	4,7	0,0	19.809,7
Créditos comerciales	4.723,9	775,7	0,0	0,0	0,0	5.499,6
Corto plazo	2.858,1	826,7	0,0	0,0	0,0	3.684,8
Mediano plazo	1.865,8	-51,0	0,0	0,0	0,0	1.814,8
Préstamos	15.765,9	-1.460,5	0,0	4,7	0,0	14.310,1
Corto plazo	647,7	219,9	0,0	0,0	-105,8	761,8
Mediano plazo	15.118,2	-1.680,4	0,0	4,7	105,8	13.548,3
Otros pasivos						

(*) Saldos a fines de los períodos señalados de los activos y pasivos financieros de Chile con el exterior, así como de las posiciones netas abiertas por sector institucional, y, al interior de cada sector definido, por categoría funcional de activo/pasivo, por instrumento y por plazo. Los sectores institucionales tienen mayor desglose que en la presentación tradicional de la Posición de Inversión Internacional y corresponden al sector deudor en el caso de los pasivos, y al acreedor en el de los activos.

Posición de inversión internacional, por sector institucional (*) (Continuación)

(Millones de dólares)

Especificación	2004	Variaciones de la posición en el año debido a:				2005
		Transacciones	Variación de precios	Variación de tipo de cambio	Otros ajustes	
Posición de Inversión Internacional Neta (A-B)	-30.193,9	166,1	5.106,3	-6.694,3	-1.048,4	-32.664,2
A. Activos	75.975,1	9.265,4	7.443,4	-1.067,4	283,2	91.899,7
1. Autoridades monetarias	16.081,1	1.715,7	-22,8	-750,5	184,2	17.207,7
Activos de reserva	16.016,0	1.715,7	-22,8	-745,5	0,0	16.963,4
Dólares	15.495,4	1.924,0	-22,8	-707,5	0,0	16.689,1
Otros	520,6	-208,3	0,0	-38,0	0,0	274,3
Otra inversión (Otros activos)	65,1	0,0	0,0	-5,0	184,2	244,3
2. Sector público	793,0	324,0	0,0	0,0	127,0	1.244,0
2.1 Gobierno General	0,0	0,0	0,0	0,0	107,8	107,8
Inversión directa	0,0	0,0	0,0	0,0	0,0	0,0
Inversión de cartera	0,0	0,0	0,0	0,0	0,0	0,0
Instrumentos financieros derivados	0,0	0,0	0,0	0,0	0,0	0,0
Otra inversión	0,0	0,0	0,0	0,0	107,8	107,8
2.2 Otros sector público	793,0	324,0	0,0	0,0	19,2	1.136,2
Inversión directa						
Inversión de cartera						
Instrumentos financieros derivados		-19,2	0,0	0,0	19,2	
Otra inversión	793,0	343,2	0,0	0,0	0,0	1.136,2
Créditos comerciales	555,0	430,1	0,0	0,0	0,0	985,1
Monedas y depósitos	238,0	-86,9	0,0	0,0	0,0	151,1
3. Bancos	2.433,7	-130,1	192,5	759,1	-18,0	3.237,2
Inversión directa	0,0	0,0	0,0	0,0	0,0	0,0
Inversión de cartera	282,0	45,5	0,0	-2,0	0,0	325,5
Títulos de participación en el capital	2,7	16,9	0,0	-2,0	0,0	17,6
Títulos de deuda	279,4	28,5	0,0	0,0	0,0	307,9
Instrumentos financieros derivados	578,9	-732,6	192,5	761,1	-18,0	781,8
Otra inversión	1.572,8	557,1	0,0	0,0	0,0	2.129,9
Préstamos	676,0	2,7	0,0	0,0	0,0	678,7
Corto plazo	500,9	-36,6	0,0	0,0	0,0	464,2
Mediano plazo	175,1	39,4	0,0	0,0	0,0	214,5
Monedas y depósitos	896,8	554,4	0,0	0,0	0,0	1.451,2
4. Sector privado	56.667,3	7.355,7	7.273,7	-1.075,9	-10,0	70.210,7
4.1 Institucionales	17.697,1	3.764,6	4.475,6	-648,5	-315,8	24.973,0
4.1.1 Fondos de pensiones	16.331,2	2.837,5	4.336,0	-654,6	-246,1	22.604,0
Inversión directa	0,0	0,0	0,0	0,0	0,0	0,0
Inversión de cartera	16.302,8	2.835,5	4.336,0	-696,7	-246,1	22.531,5
Títulos de participación en el capital	14.854,7	3.557,6	4.445,5	-708,1	-246,1	21.903,6
Títulos de deuda	1.448,1	-722,1	-109,6	11,4	0,0	627,9
Instrumentos financieros derivados	4,3	-12,5	0,0	42,2	0,0	34,0
Otra inversión	24,1	14,5	0,0	-0,1	0,0	38,5
Préstamos	0,0	0,0	0,0	0,0	0,0	0,0
Corto plazo	0,0	0,0	0,0	0,0	0,0	0,0
Mediano plazo	0,0	0,0	0,0	0,0	0,0	0,0
Monedas y depósitos	24,1	14,5	0,0	-0,1	0,0	38,5
4.1.2 Fondos mutuos y cias. de seguros	1.365,9	927,1	139,6	6,1	-69,8	2.369,0
Inversión directa	0,0	0,0	0,0	0,0	0,0	0,0
Inversión de cartera	1.335,3	900,4	139,6	-12,0	-69,8	2.293,6
Títulos de participación en el capital	692,7	393,2	129,1	-35,0	-69,8	1.110,2
Títulos de deuda	642,6	507,2	10,6	23,0	0,0	1.183,4
Instrumentos financieros derivados	6,0	-0,3	0,0	16,7	0,0	22,3
Otra inversión	24,7	27,0	0,0	1,4	0,0	53,1
Préstamos	0,0	0,0	0,0	0,0	0,0	0,0
Corto plazo	0,0	0,0	0,0	0,0	0,0	0,0
Mediano plazo	0,0	0,0	0,0	0,0	0,0	0,0
Monedas y depósitos	24,7	27,0	0,0	1,4	0,0	53,1
4.2 Empresas y personas	38.970,2	3.591,1	2.798,1	-427,5	305,8	45.237,7
Inversión directa	17.412,7	2.182,7	1.624,2	-166,7	305,9	21.358,9
Acciones y otras participaciones	15.289,8	1.708,2	1.624,2	-166,7	305,9	18.761,4
Otro capital	2.122,9	474,5	0,0	0,0	0,0	2.597,5
Inversión de cartera	10.630,5	445,8	1.122,1	-307,8	0,0	11.890,6
Títulos de participación en el capital	8.771,3	56,8	1.234,6	-352,8	0,0	9.709,9
Títulos de deuda	1.859,2	389,0	-112,5	45,0	0,0	2.180,7
Instrumentos financieros derivados	405,8	-479,8	51,7	207,4	0,0	185,1
Otra inversión	10.521,1	1.442,4	0,0	-160,3	-0,1	11.803,1
Créditos comerciales	4.516,9	1.154,0	0,0	0,0	0,0	5.670,9
Préstamos	0,0	2,1	0,0	0,0	0,0	2,1
Corto plazo	0,0	2,1	0,0	0,0	0,0	2,1
Mediano plazo	0,0	0,0	0,0	0,0	0,0	0,0
Monedas y depósitos	6.004,2	286,4	0,0	-160,3	-0,1	6.130,2
Otros activos						

(*) Saldos a fines de los periodos señalados de los activos y pasivos financieros de Chile con el exterior, así como de las posiciones netas abiertas por sector institucional, y, al interior de cada sector definido, por categoría funcional de activo/pasivo, por instrumento y por plazo. Los sectores institucionales tienen mayor desglose que en la presentación tradicional de la Posición de Inversión Internacional y corresponden al sector deudor en el caso de los pasivos, y al acreedor en el de los activos.

Posición de inversión internacional, por sector institucional (*) (Continuación)

(Millones de dólares)

Especificación	Variaciones de la posición en el año debido a:				2005	
	2004	Transacciones	Variación de precios	Variación de tipo de cambio		Otros ajustes
B. Pasivos	106.169,1	9.099,3	2.337,1	5.626,9	1.331,6	124.563,9
1. Autoridades monetarias	16,6	0,3	0,0	0,0	164,6	181,5
Inversión de cartera	0,0	0,0	0,0	0,0	0,0	0,0
Instrumentos financieros derivados	0,0	0,0	0,0	0,0	0,0	0,0
Otra inversión	16,6	0,3	0,0	0,0	164,6	181,5
Préstamos	0,8	-0,3	0,0	0,0	0,0	0,5
Corto plazo	0,0	0,0	0,0	0,0	0,0	0,0
Mediano plazo	0,8	-0,3	0,0	0,0	0,0	0,5
Moneda y depósitos	0,0	0,0	0,0	0,0	164,6	164,6
Otros pasivos	15,8	0,6	0,0	0,0	0,0	16,4
Corto plazo	15,8	0,6	0,0	0,0	0,0	16,4
Mediano plazo	0,0	0,0	0,0	0,0	0,0	0,0
2. Sector público	9.884,3	-600,4	-27,9	-91,0	478,2	9.643,2
2.1 Gobierno General	4.953,5	-904,7	47,0	-65,2	243,1	4.273,7
Inversión de cartera	3.666,5	-461,2	47,0	-46,6	0,0	3.205,7
Títulos de deuda	3.666,5	-461,2	47,0	-46,6	0,0	3.205,7
Instrumentos financieros derivados	0,0	0,0	0,0	0,0	0,0	0,0
Otra inversión	1.287,0	-443,5	0,0	-18,6	243,1	1.068,0
Créditos comerciales	0,0	-228,6	0,0	0,0	228,6	0,0
Corto plazo	0,0	0,0	0,0	0,0	0,0	0,0
Mediano plazo	0,0	-228,6	0,0	0,0	228,6	0,0
Préstamos	1.287,0	-214,9	0,0	-18,6	14,5	1.068,0
Corto plazo	0,0	0,0	0,0	0,0	0,0	0,0
Mediano plazo	1.287,0	-214,9	0,0	-18,6	14,5	1.068,0
2.2 Otros sector público	4.930,8	304,4	-74,9	-25,8	235,1	5.369,5
Inversión de cartera	2.302,6	508,1	-74,9	0,0	0,0	2.735,8
Títulos de deuda	2.302,6	508,1	-74,9	0,0	0,0	2.735,8
Instrumentos financieros derivados	0,0	-201,7	0,0	0,0	201,7	0,0
Otra inversión	2.628,2	-2,0	0,0	-25,8	33,4	2.633,8
Créditos comerciales	608,0	173,8	0,0	0,0	0,0	781,8
Corto plazo	608,0	173,8	0,0	0,0	0,0	781,8
Mediano plazo	0,0	0,0	0,0	0,0	0,0	0,0
Préstamos	2.020,2	-175,8	0,0	-25,8	33,4	1.852,0
Corto plazo	61,5	-62,8	0,0	0,0	1,3	0,0
Mediano plazo	1.958,7	-113,0	0,0	-25,8	32,1	1.852,0
3. Bancos	7.616,1	660,7	323,9	675,6	12,4	9.288,8
Inversión directa	0,0	0,0	0,0	0,0	0,0	0,0
Inversión de cartera	2.391,9	-121,4	169,6	87,5	0,0	2.527,6
Títulos de participación en el capital	1.057,3	85,4	189,7	87,5	0,0	1.419,9
Títulos de deuda	1.334,6	-206,8	-20,1	0,0	0,0	1.107,7
Instrumentos financieros derivados	224,8	-493,8	154,3	588,1	0,0	473,4
Otra inversión	4.999,4	1.276,0	0,0	0,0	12,4	6.287,8
Préstamos	4.914,9	1.302,4	0,0	0,0	12,4	6.229,7
Corto plazo	2.235,6	-1.133,1	0,0	0,0	1,2	1.103,7
Mediano plazo	2.679,3	2.435,4	0,0	0,0	11,3	5.126,0
Monedas y depósitos	84,5	-26,4	0,0	0,0	0,0	58,1
Otros pasivos	0,0	0,0	0,0	0,0	0,0	0,0
4. Sector privado	88.652,0	9.038,6	2.041,1	5.042,3	676,3	105.450,5
4.1 Empresas y personas	88.652,0	9.038,6	2.041,1	5.042,3	676,3	105.450,5
Inversión directa	60.540,5	6.983,8	1.798,7	4.493,9	379,5	74.196,4
Acciones y otras participaciones	56.319,5	7.320,3	1.798,7	4.493,9	0,0	69.932,4
Otro capital	4.221,0	-336,5	0,0	0,0	379,5	4.264,0
Inversión de cartera	7.831,5	1.468,9	23,4	151,2	41,0	9.516,0
Títulos de participación en el capital	3.564,7	1.485,3	170,0	151,2	41,0	5.412,1
Títulos de deuda	4.266,8	-16,4	-146,6	0,0	0,0	4.103,9
Instrumentos financieros derivados	470,3	-611,5	219,0	402,7	0,0	480,6
Otra inversión	19.809,7	1.197,4	0,0	-5,5	255,8	21.257,5
Créditos comerciales	5.499,6	491,4	0,0	0,0	1,6	5.992,7
Corto plazo	3.684,8	621,0	0,0	0,0	-0,1	4.305,7
Mediano plazo	1.814,8	-129,5	0,0	0,0	1,7	1.687,0
Préstamos	14.310,1	706,0	0,0	-5,5	254,2	15.264,8
Corto plazo	761,8	-151,6	0,0	0,0	2,1	612,3
Mediano plazo	13.548,3	857,6	0,0	-5,5	252,1	14.652,5
Otros pasivos	0,0	0,0	0,0	0,0	0,0	0,0

(*) Saldos a fines de los períodos señalados de los activos y pasivos financieros de Chile con el exterior, así como de las posiciones netas abiertas por sector institucional, y, al interior de cada sector definido, por categoría funcional de activo/pasivo, por instrumento y por plazo. Los sectores institucionales tienen mayor desglose que en la presentación tradicional de la Posición de Inversión Internacional y corresponden al sector deudor en el caso de los pasivos, y al acreedor en el de los activos.

Posición de inversión internacional, por sector institucional (*) (Continuación)

(Millones de dólares)

Especificación	2005	Variaciones de la posición en el año debido a:				2006 (a junio)
		Transacciones	Variación de precios	Variación de tipo de cambio	Otros ajustes	
Posición de Inversión Internacional Neta (A-B)	-32.664,2	3.272,8	1.429,1	4.734,5	93,3	-23.134,6
A. Activos	91.899,7	10.339,3	1.900,2	1.814,7	-95,1	105.858,9
1. Autoridades monetarias	17.207,7	349,6	-89,2	348,4	0,0	17.816,5
Activos de reserva	16.963,4	349,6	-89,2	346,3	0,0	17.570,1
Divisas	16.689,1	414,1	-89,2	337,9	0,0	17.351,9
Otros	274,3	-64,5	0,0	8,4	0,0	218,2
Otra inversión (Otros activos)	244,3	0,0	0,0	2,1	0,0	246,4
2. Sector público	1.244,0	4.184,2	0,0	0,0	32,1	5.460,2
2.1 Gobierno General	107,8	3.531,1	0,0	0,0	0,0	3.638,9
Inversión directa	0,0	0,0	0,0	0,0	0,0	0,0
Inversión de cartera	0,0	2.907,2	0,0	0,0	0,0	2.907,2
Instrumentos financieros derivados	0,0	0,0	0,0	0,0	0,0	0,0
Otra inversión	107,8	623,9	0,0	0,0	0,0	731,7
2.2 Otros sector público	1.136,2	653,1	0,0	0,0	32,1	1.821,3
Inversión directa						
Inversión de cartera						
Instrumentos financieros derivados		-32,1	0,0	0,0	32,1	
Otra inversión	1.136,2	685,1	0,0	0,0	0,0	1.821,3
Créditos comerciales	985,1	407,4	0,0	0,0	0,0	1.392,5
Monedas y depósitos	151,1	277,8	0,0	0,0	0,0	428,9
3. Bancos	3.237,2	1.361,7	50,7	593,9	-147,7	5.095,8
Inversión directa	0,0	33,1	1,1	0,0	0,0	34,2
Inversión de cartera	325,5	-177,3	-5,1	0,0	24,6	167,7
Títulos de participación en el capital	17,6	0,5	-0,8	0,0	0,0	17,4
Títulos de deuda	307,9	-177,8	-4,3	0,0	24,6	150,3
Instrumentos financieros derivados	781,8	-775,3	54,7	592,3	0,0	653,5
Otra inversión	2.129,9	2.281,1	0,0	1,6	-172,2	4.240,4
Préstamos	678,7	34,4	0,0	0,0	75,1	788,2
Corto plazo	464,2	21,7	0,0	0,0	-10,7	475,2
Mediano plazo	214,5	12,7	0,0	0,0	85,9	313,1
Monedas y depósitos	1.451,2	2.246,8	0,0	1,6	-247,4	3.452,2
4. Sector privado	70.210,7	4.443,8	1.938,7	872,4	20,5	77.486,2
4.1 Institucionales	24.973,0	1.156,0	283,2	558,0	20,5	26.990,7
4.1.1 Fondos de pensiones	22.604,0	-60,1	310,5	571,3	0,0	23.425,6
Inversión directa	0,0	0,0	0,0	0,0	0,0	0,0
Inversión de cartera	22.531,5	-45,5	310,5	536,1	0,0	23.332,5
Títulos de participación en el capital	21.903,6	255,6	308,8	534,6	0,0	23.002,4
Títulos de deuda	627,9	-301,1	1,7	1,5	0,0	330,1
Instrumentos financieros derivados	34,0	-37,2	0,0	35,2	0,0	32,0
Otra inversión	38,5	22,5	0,0	0,0	0,0	61,1
Préstamos	0,0	0,0	0,0	0,0	0,0	0,0
Corto plazo	0,0	0,0	0,0	0,0	0,0	0,0
Mediano plazo	0,0	0,0	0,0	0,0	0,0	0,0
Monedas y depósitos	38,5	22,5	0,0	0,0	0,0	61,1
4.1.2 Fondos mutuos y clas. de seguros	2.369,0	1.216,2	-27,3	-13,4	20,5	3.565,1
Inversión directa	0,0	0,0	0,0	0,0	0,0	0,0
Inversión de cartera	2.293,6	1.171,8	-27,3	0,0	20,5	3.458,6
Títulos de participación en el capital	1.110,2	751,4	39,2	0,0	20,5	1.921,4
Títulos de deuda	1.183,4	420,4	-66,5	0,0	0,0	1.537,2
Instrumentos financieros derivados	22,3	-0,9	0,0	-7,8	0,0	13,6
Otra inversión	53,1	45,3	0,0	-5,6	0,0	92,9
Préstamos	0,0	0,0	0,0	0,0	0,0	0,0
Corto plazo	0,0	0,0	0,0	0,0	0,0	0,0
Mediano plazo	0,0	0,0	0,0	0,0	0,0	0,0
Monedas y depósitos	53,1	45,3	0,0	-5,6	0,0	92,9
4.2 Empresas y personas	45.237,7	3.287,8	1.655,6	314,5	0,0	50.495,6
Inversión directa	21.358,9	1.410,7	1.442,2	127,8	0,0	24.339,6
Acciones y otras participaciones	18.761,4	626,2	1.442,2	127,8	0,0	20.957,6
Otro capital	2.597,5	784,5	0,0	0,0	0,0	3.381,9
Inversión de cartera	11.890,6	745,3	199,3	263,5	0,0	13.098,7
Títulos de participación en el capital	9.709,9	759,5	186,4	253,3	0,0	10.909,1
Títulos de deuda	2.180,7	-14,2	12,9	10,2	0,0	2.189,6
Instrumentos financieros derivados	185,1	-67,2	14,1	-14,5	0,0	117,4
Otra inversión	11.803,1	1.199,0	0,0	-62,3	0,0	12.939,9
Créditos comerciales	5.670,9	1.660,3	0,0	0,0	0,0	7.331,2
Préstamos	2,1	15,3	0,0	0,0	0,0	17,4
Corto plazo	2,1	15,3	0,0	0,0	0,0	17,4
Mediano plazo	0,0	0,0	0,0	0,0	0,0	0,0
Monedas y depósitos	6.130,2	-476,6	0,0	-62,3	0,0	5.591,3
Otros activos						

(*) Saldo a fines de los periodos señalados de los activos y pasivos financieros de Chile con el exterior, así como de las posiciones netas abiertas por sector institucional, y, al interior de cada sector definido, por categoría funcional de activo/pasivo, por instrumento y por plazo. Los sectores institucionales tienen mayor desglose que en la presentación tradicional de la Posición de Inversión Internacional y corresponden al sector deudor en el caso de los pasivos, y al acreedor en el de los activos.

Posición de inversión internacional, por sector institucional (*) (Continuación)

(Millones de dólares)

Especificación	Variaciones de la posición en el año debido a:				2006 (a junio)	
	2005	Transacciones	Variación de precios	Variación de tipo de cambio		Otros ajustes
B. Pasivos	124.563,9	7.066,5	471,2	-2.919,8	-188,3	128.993,4
1. Autoridades monetarias	181,5	-11,4	0,0	-2,6	-0,4	167,1
Inversión de cartera	0,0	0,0	0,0	0,0	0,0	0,0
Instrumentos financieros derivados	0,0	0,0	0,0	0,0	0,0	0,0
Otra inversión	181,5	-11,4	0,0	-2,6	-0,4	167,1
Préstamos	0,5	-0,2	0,0	0,0	0,0	0,3
Corto plazo	0,0	0,0	0,0	0,0	0,0	0,0
Mediano plazo	0,5	-0,2	0,0	0,0	0,0	0,3
Moneda y depósitos	164,6	0,0	0,0	-2,6	-0,4	161,6
Otros pasivos	16,4	-11,2	0,0	0,0	0,0	5,2
Corto plazo	16,4	-11,2	0,0	0,0	0,0	5,2
Mediano plazo	0,0	0,0	0,0	0,0	0,0	0,0
2. Sector público	9.643,2	1.012,5	-254,3	8,0	55,6	10.465,1
2.1 Gobierno General	4.273,7	130,0	-168,1	7,9	39,3	4.282,8
Inversión de cartera	3.205,7	156,9	-168,1	0,0	0,0	3.194,5
Títulos de deuda	3.205,7	156,9	-168,1	0,0	0,0	3.194,5
Instrumentos financieros derivados	0,0	0,0	0,0	0,0	0,0	0,0
Otra inversión	1.068,0	-26,9	0,0	7,9	39,3	1.088,3
Créditos comerciales	0,0	-39,3	0,0	0,0	39,3	0,0
Corto plazo	0,0	0,0	0,0	0,0	0,0	0,0
Mediano plazo	0,0	-39,3	0,0	0,0	39,3	0,0
Préstamos	1.068,0	12,4	0,0	7,9	0,0	1.088,3
Corto plazo	0,0	0,0	0,0	0,0	0,0	0,0
Mediano plazo	1.068,0	12,4	0,0	7,9	0,0	1.088,3
2.2 Otros sector público	5.369,5	882,5	-86,2	0,1	16,3	6.182,3
Inversión de cartera	2.735,8	-6,9	-86,2	0,0	0,0	2.642,7
Títulos de deuda	2.735,8	-6,9	-86,2	0,0	0,0	2.642,7
Instrumentos financieros derivados	0,0	-16,3	0,0	0,0	16,3	0,0
Otra inversión	2.633,8	905,7	0,0	0,1	0,0	3.539,6
Créditos comerciales	781,8	771,3	0,0	0,0	0,0	1.553,1
Corto plazo	781,8	224,4	0,0	0,0	0,0	1.006,2
Mediano plazo	0,0	546,9	0,0	0,0	0,0	546,9
Préstamos	1.852,0	134,3	0,0	0,1	0,0	1.986,4
Corto plazo	0,0	0,0	0,0	0,0	0,0	0,0
Mediano plazo	1.852,0	134,3	0,0	0,1	0,0	1.986,4
3. Bancos	9.288,8	225,7	14,8	736,0	15,9	10.281,1
Inversión directa	0,0	0,0	0,0	0,0	0,0	0,0
Inversión de cartera	2.527,6	229,3	-66,8	-71,3	14,0	2.632,7
Títulos de participación en el capital	1.419,9	-2,4	-70,4	-71,3	14,0	1.289,7
Títulos de deuda	1.107,7	231,8	3,6	0,0	0,0	1.343,0
Instrumentos financieros derivados	473,4	-683,9	81,6	807,4	0,0	678,4
Otra inversión	6.287,8	680,3	0,0	0,0	1,9	6.970,0
Préstamos	6.229,7	507,4	0,0	0,0	1,9	6.739,0
Corto plazo	1.103,7	-657,8	0,0	0,0	1,3	447,2
Mediano plazo	5.126,0	1.165,2	0,0	0,0	0,6	6.291,8
Monedas y depósitos	58,1	172,9	0,0	0,0	0,0	231,0
Otros pasivos	0,0	0,0	0,0	0,0	0,0	0,0
4. Sector privado	105.450,5	5.839,7	710,7	-3.661,3	-259,4	108.080,1
4.1 Empresas y personas	105.450,5	5.839,7	710,7	-3.661,3	-259,4	108.080,1
Inversión directa	74.196,4	3.714,3	636,6	-3.441,7	-104,9	75.000,6
Acciones y otras participaciones	69.932,4	4.938,6	636,6	-3.441,7	0,0	72.065,9
Otro capital	4.264,0	-1.224,4	0,0	0,0	-104,9	2.934,7
Inversión de cartera	9.516,0	255,8	56,5	-278,4	-65,4	9.484,5
Títulos de participación en el capital	5.412,1	249,8	71,0	-278,4	66,5	5.521,0
Títulos de deuda	4.103,9	6,0	-14,5	0,0	-131,9	3.963,5
Instrumentos financieros derivados	480,6	-96,9	17,5	14,9	0,0	416,1
Otra inversión	21.257,5	1.966,5	0,0	44,0	-89,1	23.178,9
Créditos comerciales	5.992,7	313,9	0,0	0,0	0,4	6.307,0
Corto plazo	4.305,7	416,4	0,0	0,0	0,1	4.722,1
Mediano plazo	1.687,0	-102,4	0,0	0,0	0,3	1.584,9
Préstamos	15.264,8	1.652,6	0,0	44,0	-89,5	16.871,9
Corto plazo	612,3	593,7	0,0	0,0	-4,1	1.201,9
Mediano plazo	14.652,5	1.058,9	0,0	44,0	-85,4	15.670,0
Otros pasivos						

(*) Saldos a fines de los periodos señalados de los activos y pasivos financieros de Chile con el exterior, así como de las posiciones netas abiertas por sector institucional, y, al interior de cada sector definido, por categoría funcional de activo/pasivo, por instrumento y por plazo. Los sectores institucionales tienen mayor desglose que en la presentación tradicional de la Posición de Inversión Internacional y corresponden al sector deudor en el caso de los pasivos, y al acreedor en el de los activos.

Posición de inversión internacional, por sector institucional (*) (Continuación)

(Millones de dólares)

Especificación	2006 (a jun.)	Variaciones de la posición en el año debido a:				2006 (a dic.)
		Transacciones	Variación de precios	Variación de tipo de cambio	Otros ajustes	
Posición de Inversión Internacional Neta (A-B)	-23.134,6	3.781,3	5.204,8	-487,9	246,3	-14.390,2
A. Activos	105.858,9	7.857,6	7.185,3	1.449,2	215,3	122.566,3
1. Autoridades monetarias	17.816,5	1.647,8	41,2	171,0	0,0	19.676,6
Activos de reserva	17.570,1	1.647,8	41,2	169,8	0,0	19.428,9
Divisas	17.351,9	1.664,9	41,2	166,9	0,0	19.224,9
Otros	218,2	-17,1	0,0	2,9	0,0	204,0
Otra inversión (Otros activos)	246,4	0,0	0,0	1,2	0,0	247,6
2. Sector público	5.460,2	4.259,1	0,0	0,0	183,3	9.902,7
2.1 Gobierno General	3.638,9	4.233,4	0,0	0,0	0,0	7.872,3
Inversión directa	0,0	0,0	0,0	0,0	0,0	0,0
Inversión de cartera	2.907,2	4.266,3	0,0	0,0	0,0	7.173,5
Instrumentos financieros derivados	0,0	0,0	0,0	0,0	0,0	0,0
Otra inversión	731,7	-32,9	0,0	0,0	0,0	698,7
2.2 Otros sector público	1.821,3	25,8	0,0	0,0	183,3	2.030,4
Inversión directa						
Inversión de cartera						
Instrumentos financieros derivados		-183,3	0,0	0,0	183,3	
Otra inversión	1.821,3	209,1	0,0	0,0	0,0	2.030,4
Créditos comerciales	1.392,5	-87,5	0,0	0,0	0,0	1.305,0
Monedas y depósitos	428,9	296,5	0,0	0,0	0,0	725,4
3. Bancos	5.095,8	-1.407,3	-127,8	446,1	5,7	4.012,5
Inversión directa	34,2	38,9	-0,1	0,0	0,0	73,0
Inversión de cartera	167,7	99,2	6,6	0,0	0,0	273,6
Títulos de participación en el capital	17,4	16,8	2,0	0,0	0,0	36,2
Títulos de deuda	150,3	82,4	4,7	0,0	0,0	237,4
Instrumentos financieros derivados	653,5	-306,5	-134,4	439,2	0,0	651,8
Otra inversión	4.240,4	-1.238,9	0,0	6,9	5,7	3.014,1
Préstamos	788,2	188,8	0,0	0,0	5,7	982,7
Corto plazo	475,2	125,6	0,0	0,0	83,0	683,7
Mediano plazo	313,1	63,2	0,0	0,0	-77,3	299,0
Monedas y depósitos	3.452,2	-1.427,7	0,0	6,9	0,0	2.031,4
4. Sector privado	77.486,2	3.357,9	7.271,9	832,1	26,3	88.974,6
4.1 Institucionales	26.990,7	1.229,0	4.676,0	284,3	-2,9	33.177,1
4.1.1 Fondos de pensiones	23.425,6	450,8	4.309,4	243,6	0,0	28.429,4
Inversión directa	0,0	0,0	0,0	0,0	0,0	0,0
Inversión de cartera	23.332,5	526,1	4.310,2	204,6	0,0	28.373,4
Títulos de participación en el capital	23.002,4	530,0	4.300,9	203,1	0,0	28.036,4
Títulos de deuda	330,1	-3,9	9,3	1,5	0,0	337,0
Instrumentos financieros derivados	32,0	-38,3	-0,8	39,0	0,0	31,8
Otra inversión	61,1	-37,0	0,0	0,0	0,0	24,1
Préstamos	0,0	0,0	0,0	0,0	0,0	0,0
Corto plazo	0,0	0,0	0,0	0,0	0,0	0,0
Mediano plazo	0,0	0,0	0,0	0,0	0,0	0,0
Monedas y depósitos	61,1	-37,0	0,0	0,0	0,0	24,1
4.1.2 Fondos mutuos y clas. de seguros	3.565,1	778,1	366,7	40,7	-2,9	4.747,7
Inversión directa	0,0	0,0	0,0	0,0	0,0	0,0
Inversión de cartera	3.458,6	766,0	365,6	0,0	-2,9	4.587,3
Títulos de participación en el capital	1.921,4	460,1	258,0	0,0	-2,9	2.636,6
Títulos de deuda	1.537,2	305,9	107,6	0,0	0,0	1.950,7
Instrumentos financieros derivados	13,6	-0,4	1,1	2,5	0,0	16,7
Otra inversión	92,9	12,5	0,0	38,3	0,0	143,7
Préstamos	0,0	0,0	0,0	0,0	0,0	0,0
Corto plazo	0,0	0,0	0,0	0,0	0,0	0,0
Mediano plazo	0,0	0,0	0,0	0,0	0,0	0,0
Monedas y depósitos	92,9	12,5	0,0	38,3	0,0	143,7
4.2 Empresas y personas	50.495,6	2.129,0	2.595,9	547,8	29,2	55.797,5
Inversión directa	24.339,6	1.392,9	480,5	447,0	29,2	26.689,2
Acciones y otras participaciones	20.957,6	1.265,0	480,5	447,0	29,2	23.179,4
Otro capital	3.381,9	127,9	0,0	0,0	0,0	3.509,8
Inversión de cartera	13.098,7	591,7	2.099,5	109,5	0,0	15.899,4
Títulos de participación en el capital	10.909,1	226,4	2.026,7	98,0	0,0	13.260,1
Títulos de deuda	2.189,6	365,3	72,8	11,5	0,0	2.639,2
Instrumentos financieros derivados	117,4	-59,5	15,9	5,2	0,0	79,0
Otra inversión	12.939,9	203,9	0,0	-13,8	0,0	13.130,0
Créditos comerciales	7.331,2	-601,1	0,0	0,0	0,0	6.730,1
Préstamos	17,4	4,6	0,0	0,0	0,0	21,9
Corto plazo	17,4	4,6	0,0	0,0	0,0	21,9
Mediano plazo	0,0	0,0	0,0	0,0	0,0	0,0
Monedas y depósitos	5.591,3	800,4	0,0	-13,8	0,0	6.377,9
Otros activos						

(*) Saldo a fines de los periodos señalados de los activos y pasivos financieros de Chile con el exterior, así como de las posiciones netas abiertas por sector institucional, y, al interior de cada sector definido, por categoría funcional de activo/pasivo, por instrumento y por plazo. Los sectores institucionales tienen mayor desglose que en la presentación tradicional de la Posición de Inversión Internacional y corresponden al sector deudor en el caso de los pasivos, y al acreedor en el de los activos.

Posición de inversión internacional, por sector institucional (*) (Continuación)

(Millones de dólares)

Especificación	Variaciones de la posición en el año debido a:				2006 (a dic.)	
	2006 (a jun.)	Transacciones	Variación de precios	Variación de tipo de cambio		Otros ajustes
B. Pasivos	128.993,4	4.076,3	1.980,5	1.937,2	-30,9	136.956,5
1. Autoridades monetarias	167,1	10,7	0,0	0,9	-8,3	170,4
Inversión de cartera	0,0	2,7	0,0	0,0	0,0	2,7
Instrumentos financieros derivados	0,0	0,0	0,0	0,0	0,0	0,0
Otra inversión	167,1	8,0	0,0	0,9	-8,3	167,7
Préstamos	0,3	-0,3	0,0	0,0	0,1	0,2
Corto plazo	0,0	0,0	0,0	0,0	0,0	0,0
Mediano plazo	0,3	-0,3	0,0	0,0	0,1	0,2
Moneda y depósitos	161,6	0,0	0,0	0,9	-8,5	154,1
Otros pasivos	5,2	8,3	0,0	0,0	0,0	13,5
Corto plazo	5,2	8,3	0,0	0,0	0,0	13,5
Mediano plazo	0,0	0,0	0,0	0,0	0,0	0,0
2. Sector público	10.465,1	220,9	35,6	3,7	67,6	10.792,9
2.1 Gobierno General	4.282,8	-139,3	-3,0	3,6	61,4	4.205,5
Inversión de cartera	3.194,5	-113,4	-3,0	0,0	0,0	3.078,1
Títulos de deuda	3.194,5	-113,4	-3,0	0,0	0,0	3.078,1
Instrumentos financieros derivados	0,0	0,0	0,0	0,0	0,0	0,0
Otra inversión	1.088,3	-25,8	0,0	3,6	61,4	1.127,4
Créditos comerciales	0,0	-61,4	0,0	0,0	61,4	0,0
Corto plazo	0,0	0,0	0,0	0,0	0,0	0,0
Mediano plazo	0,0	-61,4	0,0	0,0	61,4	0,0
Préstamos	1.088,3	35,5	0,0	3,6	0,0	1.127,4
Corto plazo	0,0	0,0	0,0	0,0	0,0	0,0
Mediano plazo	1.088,3	35,5	0,0	3,6	0,0	1.127,4
2.2 Otros sector público	6.182,3	360,2	38,6	0,1	6,2	6.587,4
Inversión de cartera	2.642,7	513,2	38,6	0,0	0,0	3.194,5
Títulos de deuda	2.642,7	513,2	38,6	0,0	0,0	3.194,5
Instrumentos financieros derivados	0,0	-6,2	0,0	0,0	6,2	0,0
Otra inversión	3.539,6	-146,8	0,0	0,1	0,0	3.392,9
Créditos comerciales	1.553,1	3,7	0,0	0,0	0,0	1.556,9
Corto plazo	1.006,2	21,7	0,0	0,0	0,0	1.027,9
Mediano plazo	546,9	-18,0	0,0	0,0	0,0	529,0
Préstamos	1.986,4	-150,5	0,0	0,1	0,0	1.836,0
Corto plazo	0,0	0,0	0,0	0,0	0,0	0,0
Mediano plazo	1.986,4	-150,5	0,0	0,1	0,0	1.836,0
3. Bancos	10.281,1	-1.128,3	91,2	246,8	3.696,8	13.187,7
Inversión directa	0,0	0,0	0,0	0,0	3.696,9	3.696,9
Inversión de cartera	2.632,7	-205,4	235,7	17,0	0,0	2.680,1
Títulos de participación en el capital	1.289,7	-206,8	228,9	17,0	0,0	1.328,8
Títulos de deuda	1.343,0	1,5	6,8	0,0	0,0	1.351,3
Instrumentos financieros derivados	678,4	-257,6	-144,5	229,8	0,0	506,1
Otra inversión	6.970,0	-665,3	0,0	0,0	-0,1	6.304,6
Préstamos	6.739,0	-519,1	0,0	0,0	0,0	6.219,8
Corto plazo	447,2	1.305,0	0,0	0,0	0,0	1.752,2
Mediano plazo	6.291,8	-1.824,1	0,0	0,0	0,0	4.467,6
Monedas y depósitos	231,0	-146,2	0,0	0,0	0,0	84,8
Otros pasivos	0,0	0,0	0,0	0,0	0,0	0,0
4. Sector privado	108.080,1	4.972,9	1.853,7	1.685,7	-3.787,0	112.805,5
4.1 Empresas y personas	108.080,1	4.972,9	1.853,7	1.685,7	-3.787,0	112.805,5
Inversión directa	75.000,6	3.643,4	310,9	1.510,7	-3.661,2	76.804,5
Acciones y otras participaciones	72.065,9	4.238,8	310,9	1.498,1	-3.696,9	74.416,8
Otro capital	2.934,7	-595,4	0,0	12,6	35,7	2.387,7
Inversión de cartera	9.484,5	-55,8	1.495,5	63,4	0,0	10.987,7
Títulos de participación en el capital	5.521,0	-234,3	1.492,7	63,4	0,0	6.842,9
Títulos de deuda	3.963,5	178,5	2,8	0,0	0,0	4.144,8
Instrumentos financieros derivados	416,1	-136,0	47,3	104,6	0,0	432,0
Otra inversión	23.178,9	1.521,2	0,0	7,0	-125,8	24.581,4
Créditos comerciales	6.307,0	724,9	0,0	0,0	0,0	7.032,0
Corto plazo	4.722,1	757,5	0,0	0,0	0,0	5.479,7
Mediano plazo	1.584,9	-32,6	0,0	0,0	0,0	1.552,3
Préstamos	16.871,9	796,3	0,0	7,0	-125,8	17.549,4
Corto plazo	1.201,9	-520,2	0,0	0,0	0,0	681,8
Mediano plazo	15.670,0	1.316,5	0,0	7,0	-125,8	16.867,6
Otros pasivos						

(*) Saldos a fines de los períodos señalados de los activos y pasivos financieros de Chile con el exterior, así como de las posiciones netas abiertas por sector institucional, y, al interior de cada sector definido, por categoría funcional de activo/pasivo, por instrumento y por plazo. Los sectores institucionales tienen mayor desglose que en la presentación tradicional de la Posición de Inversión Internacional y corresponden al sector deudor en el caso de los pasivos, y al acreedor en el de los activos.

Posición de inversión internacional, por sector institucional (*) (Continuación)

(Millones de dólares)

Especificación	2005	Variaciones de la posición en el año debido a:			2006	
		Transacciones	Variación de precios	Variación de tipo de cambio		Otros ajustes
Posición de Inversión Internacional Neta (A-B)	-32.664,2	7.054,1	6.633,8	4.246,6	339,6	-14.390,2
A. Activos	91.899,7	18.196,9	9.085,5	3.263,9	120,3	122.566,3
1. Autoridades monetarias	17.207,7	1.997,4	-48,0	519,4	0,0	19.676,6
Activos de reserva	16.963,4	1.997,4	-48,0	516,1	0,0	19.428,9
Divisas	16.689,1	2.079,0	-48,0	504,8	0,0	19.224,9
Otros	274,3	-81,6	0,0	11,3	0,0	204,0
Otra inversión (Otros activos)	244,3	0,0	0,0	3,3	0,0	247,6
2. Sector público	1.244,0	8.443,3	0,0	0,0	215,4	9.902,7
2.1 Gobierno General	107,8	7.764,5	0,0	0,0	0,0	7.872,3
Inversión directa	0,0	0,0	0,0	0,0	0,0	0,0
Inversión de cartera	0,0	7.173,5	0,0	0,0	0,0	7.173,5
Instrumentos financieros derivados	0,0	0,0	0,0	0,0	0,0	0,0
Otra inversión	107,8	590,9	0,0	0,0	0,0	698,7
2.2 Otros sector público	1.136,2	678,8	0,0	0,0	215,4	2.030,4
Inversión directa						
Inversión de cartera						
Instrumentos financieros derivados		-215,4	0,0	0,0	215,4	
Otra inversión	1.136,2	894,2	0,0	0,0	0,0	2.030,4
Créditos comerciales	985,1	319,9	0,0	0,0	0,0	1.305,0
Monedas y depósitos	151,1	574,3	0,0	0,0	0,0	725,4
3. Bancos	3.237,2	-45,6	-77,1	1.040,0	-142,0	4.012,5
Inversión directa	0,0	72,0	1,0	0,0	0,0	73,0
Inversión de cartera	325,5	-78,1	1,6	0,0	24,6	273,6
Títulos de participación en el capital	17,6	17,4	1,2	0,0	0,0	36,2
Títulos de deuda	307,9	-95,4	0,4	0,0	24,6	237,4
Instrumentos financieros derivados	781,8	-1.081,8	-79,7	1.031,5	0,0	651,8
Otra inversión	2.129,9	1.042,3	0,0	8,5	-166,6	3.014,1
Préstamos	678,7	223,2	0,0	0,0	80,8	982,7
Corto plazo	464,2	147,2	0,0	0,0	72,3	683,7
Mediano plazo	214,5	75,9	0,0	0,0	8,6	299,0
Monedas y depósitos	1.451,2	819,1	0,0	8,5	-247,4	2.031,4
4. Sector privado	70.210,7	7.801,8	9.210,7	1.704,6	46,9	88.974,6
4.1 Institucionales	24.973,0	2.385,0	4.959,2	842,3	17,6	33.177,1
4.1.1 Fondos de pensiones	22.604,0	390,7	4.619,8	814,9	0,0	28.429,4
Inversión directa	0,0	0,0	0,0	0,0	0,0	0,0
Inversión de cartera	22.531,5	480,6	4.620,6	740,7	0,0	28.373,4
Títulos de participación en el capital	21.903,6	785,6	4.609,6	737,6	0,0	28.036,4
Títulos de deuda	627,9	-305,0	11,0	3,0	0,0	337,0
Instrumentos financieros derivados	34,0	-75,5	-0,8	74,2	0,0	31,8
Otra inversión	38,5	-14,4	0,0	0,0	0,0	24,1
Préstamos	0,0	0,0	0,0	0,0	0,0	0,0
Corto plazo	0,0	0,0	0,0	0,0	0,0	0,0
Mediano plazo	0,0	0,0	0,0	0,0	0,0	0,0
Monedas y depósitos	38,5	-14,4	0,0	0,0	0,0	24,1
4.1.2 Fondos mutuos y cias. de seguros	2.369,0	1.994,3	339,4	27,4	17,6	4.747,7
Inversión directa	0,0	0,0	0,0	0,0	0,0	0,0
Inversión de cartera	2.293,6	1.937,8	338,3	0,0	17,6	4.587,3
Títulos de participación en el capital	1.110,2	1.211,5	297,2	0,0	17,6	2.636,6
Títulos de deuda	1.183,4	726,3	41,1	0,0	0,0	1.950,7
Instrumentos financieros derivados	22,3	-1,3	1,1	-5,3	0,0	16,7
Otra inversión	53,1	57,8	0,0	32,7	0,0	143,7
Préstamos	0,0	0,0	0,0	0,0	0,0	0,0
Corto plazo	0,0	0,0	0,0	0,0	0,0	0,0
Mediano plazo	0,0	0,0	0,0	0,0	0,0	0,0
Monedas y depósitos	53,1	57,8	0,0	32,7	0,0	143,7
4.2 Empresas y personas	45.237,7	5.416,8	4.251,5	862,3	29,3	55.797,5
Inversión directa	21.358,9	2.803,6	1.922,7	574,7	29,2	26.689,2
Acciones y otras participaciones	18.761,4	1.891,3	1.922,7	574,7	29,2	23.179,4
Otro capital	2.597,5	912,4	0,0	0,0	0,0	3.509,8
Inversión de cartera	11.890,6	1.337,0	2.298,7	373,0	0,1	15.899,4
Títulos de participación en el capital	9.709,9	985,9	2.213,0	351,3	0,0	13.260,1
Títulos de deuda	2.180,7	351,1	85,7	21,7	0,0	2.639,2
Instrumentos financieros derivados	185,1	-126,7	30,0	-9,3	0,0	79,0
Otra inversión	11.803,1	1.402,9	0,0	-76,1	0,0	13.130,0
Créditos comerciales	5.670,9	1.059,3	0,0	0,0	0,0	6.730,1
Préstamos	2,1	19,9	0,0	0,0	0,0	21,9
Corto plazo	2,1	19,9	0,0	0,0	0,0	21,9
Mediano plazo	0,0	0,0	0,0	0,0	0,0	0,0
Monedas y depósitos	6.130,2	323,8	0,0	-76,1	0,0	6.377,9
Otros activos						

(*) Saldos a fines de los períodos señalados de los activos y pasivos financieros de Chile con el exterior, así como de las posiciones netas abiertas por sector institucional y, al interior de cada sector definido, por categoría funcional de activo/pasivo, por instrumento y por plazo. Los sectores institucionales tienen mayor desglose que en la presentación tradicional de la Posición de Inversión Internacional y corresponden al sector deudor en el caso de los pasivos, y al acreedor en el de los activos.

Posición de inversión internacional, por sector institucional (*) (Continuación)

(Millones de dólares)

Especificación	Variaciones de la posición en el año debido a:				2006	
	2005	Transacciones	Variación de precios	Variación de tipo de cambio		Otros ajustes
B. Pasivos	124.563,9	11.142,8	2.451,7	-982,7	-219,3	136.956,5
1. Autoridades monetarias	181,5	-0,6	0,0	-1,7	-8,7	170,4
Inversión de cartera	0,0	2,7	0,0	0,0	0,0	2,7
Instrumentos financieros derivados	0,0	0,0	0,0	0,0	0,0	0,0
Otra inversión	181,5	-3,3	0,0	-1,7	-8,7	167,7
Préstamos	0,5	-0,4	0,0	0,0	0,1	0,2
Corto plazo	0,0	0,0	0,0	0,0	0,0	0,0
Mediano plazo	0,5	-0,4	0,0	0,0	0,1	0,2
Moneda y depósitos	164,6	0,0	0,0	-1,7	-8,9	154,1
Otros pasivos	16,4	-2,9	0,0	0,0	0,0	13,5
Corto plazo	16,4	-2,9	0,0	0,0	0,0	13,5
Mediano plazo	0,0	0,0	0,0	0,0	0,0	0,0
2. Sector público	9.643,2	1.233,4	-218,6	11,7	123,2	10.792,9
2.1 Gobierno General	4.273,7	-9,3	-171,1	11,5	100,7	4.205,5
Inversión de cartera	3.205,7	43,5	-171,1	0,0	0,0	3.078,1
Títulos de deuda	3.205,7	43,5	-171,1	0,0	0,0	3.078,1
Instrumentos financieros derivados	0,0	0,0	0,0	0,0	0,0	0,0
Otra inversión	1.068,0	-52,8	0,0	11,5	100,7	1.127,4
Créditos comerciales	0,0	-100,7	0,0	0,0	100,7	0,0
Corto plazo	0,0	0,0	0,0	0,0	0,0	0,0
Mediano plazo	0,0	-100,7	0,0	0,0	100,7	0,0
Préstamos	1.068,0	47,9	0,0	11,5	0,0	1.127,4
Corto plazo	0,0	0,0	0,0	0,0	0,0	0,0
Mediano plazo	1.068,0	47,9	0,0	11,5	0,0	1.127,4
2.2 Otros sector público	5.369,5	1.242,7	-47,6	0,2	22,5	6.587,4
Inversión de cartera	2.735,8	506,3	-47,6	0,0	0,0	3.194,5
Títulos de deuda	2.735,8	506,3	-47,6	0,0	0,0	3.194,5
Instrumentos financieros derivados	0,0	-22,5	0,0	0,0	22,5	0,0
Otra inversión	2.633,8	758,9	0,0	0,2	0,0	3.392,9
Créditos comerciales	781,8	775,1	0,0	0,0	0,0	1.556,9
Corto plazo	781,8	246,1	0,0	0,0	0,0	1.027,9
Mediano plazo	0,0	529,0	0,0	0,0	0,0	529,0
Préstamos	1.852,0	-16,2	0,0	0,2	0,0	1.836,0
Corto plazo	0,0	0,0	0,0	0,0	0,0	0,0
Mediano plazo	1.852,0	-16,2	0,0	0,2	0,0	1.836,0
3. Bancos	9.288,8	-902,5	106,0	982,9	3.712,7	13.187,7
Inversión directa	0,0	0,0	0,0	0,0	3.696,9	3.696,9
Inversión de cartera	2.527,6	24,0	168,9	-54,3	14,0	2.680,1
Títulos de participación en el capital	1.419,9	-209,3	158,4	-54,3	14,0	1.328,8
Títulos de deuda	1.107,7	233,3	10,4	0,0	0,0	1.351,3
Instrumentos financieros derivados	473,4	-941,6	-62,9	1.037,2	0,0	506,1
Otra inversión	6.287,8	15,0	0,0	0,0	1,8	6.304,6
Préstamos	6.229,7	-11,7	0,0	0,0	1,8	6.219,8
Corto plazo	1.103,7	647,2	0,0	0,0	1,3	1.752,2
Mediano plazo	5.126,0	-658,9	0,0	0,0	0,5	4.467,6
Monedas y depósitos	58,1	26,7	0,0	0,0	0,0	84,8
Otros pasivos	0,0	0,0	0,0	0,0	0,0	0,0
4. Sector privado	105.450,5	10.812,6	2.564,4	-1.975,6	-4.046,4	112.805,5
4.1 Empresas y personas	105.450,5	10.812,6	2.564,4	-1.975,6	-4.046,4	112.805,5
Inversión directa	74.196,4	7.357,7	947,5	-1.931,0	-3.766,1	76.804,5
Acciones y otras participaciones	69.932,4	9.177,4	947,5	-1.943,6	-3.696,9	74.416,8
Otro capital	4.264,0	-1.819,7	0,0	12,6	-69,2	2.387,7
Inversión de cartera	9.516,0	200,0	1.552,0	-215,0	-65,4	10.987,7
Títulos de participación en el capital	5.412,1	15,5	1.563,8	-215,0	66,5	6.842,9
Títulos de deuda	4.103,9	184,5	-11,7	0,0	-131,9	4.144,8
Instrumentos financieros derivados	480,6	-232,9	64,8	119,4	0,0	432,0
Otra inversión	21.257,5	3.487,8	0,0	51,0	-214,9	24.581,4
Créditos comerciales	5.992,7	1.038,8	0,0	0,0	0,5	7.032,0
Corto plazo	4.305,7	1.173,9	0,0	0,0	0,1	5.479,7
Mediano plazo	1.687,0	-135,0	0,0	0,0	0,3	1.552,3
Préstamos	15.264,8	2.448,9	0,0	51,0	-215,4	17.549,4
Corto plazo	612,3	73,6	0,0	0,0	-4,1	681,8
Mediano plazo	14.652,5	2.375,4	0,0	51,0	-211,3	16.867,6
Otros pasivos						

(*) Saldos a fines de los períodos señalados de los activos y pasivos financieros de Chile con el exterior, así como de las posiciones netas abiertas por sector institucional, y, al interior de cada sector definido, por categoría funcional de activo/pasivo, por instrumento y por plazo. Los sectores institucionales tienen mayor desglose que en la presentación tradicional de la Posición de Inversión Internacional y corresponden al sector deudor en el caso de los pasivos, y al acreedor en el de los activos.

Posición de inversión internacional, por sector institucional (*) (Continuación)

(Millones de dólares)

Especificación	Variaciones de la posición en el año debido a:				2007 (a jun.)	
	2006 (a dic.)	Transacciones	Variación de precios	Variación de tipo de cambio		Otros ajustes
Posición de Inversión Internacional Neta (A-B)	-14.390,2	4.304,9	3.431,5	269,2	326,7	-6.057,9
A. Activos	122.566,3	11.975,2	6.013,8	1.758,9	246,4	142.560,6
1. Autoridades monetarias	19.676,6	-1.584,1	-42,1	94,1	0,0	18.144,5
Activos de reserva	19.428,9	-1.584,1	-42,1	93,8	0,0	17.896,5
Divisas	19.224,9	-1.598,0	-42,1	92,0	0,0	17.676,9
Otros	204,0	13,8	0,0	1,8	0,0	219,6
Otra inversión (Otros activos)	247,6	0,0	0,0	0,3	0,0	247,9
2. Sector público	9.902,7	6.182,0	492,0	193,1	143,7	16.913,5
2.1 Gobierno General	7.872,3	6.202,9	492,0	193,1	0,0	14.760,2
Inversión directa	0,0	0,0	0,0	0,0	0,0	0,0
Inversión de cartera	7.173,5	3.191,7	346,9	146,4	0,0	10.858,6
Instrumentos financieros derivados	0,0	0,0	0,0	0,0	0,0	0,0
Otra inversión	698,7	3.011,2	145,1	46,7	0,0	3.901,7
2.2 Otros sector público	2.030,4	-20,9	0,0	0,0	143,7	2.153,3
Inversión directa						
Inversión de cartera						
Instrumentos financieros derivados		-143,7	0,0	0,0	143,7	
Otra inversión	2.030,4	122,9	0,0	0,0	0,0	2.153,3
Créditos comerciales	1.305,0	-217,7	0,0	0,0	0,0	1.087,3
Monedas y depósitos	725,4	340,6	0,0	0,0	0,0	1.066,0
3. Bancos	4.012,5	-72,1	222,4	673,0	0,0	4.835,8
Inversión directa	73,0	0,8	-5,5	-1,7	0,0	66,6
Inversión de cartera	273,6	-24,1	47,9	5,7	0,0	303,2
Títulos de participación en el capital	36,2	0,0	1,0	2,0	0,0	39,2
Títulos de deuda	237,4	-24,1	47,0	3,7	0,0	264,0
Instrumentos financieros derivados	651,8	-801,1	180,0	646,3	0,0	677,0
Otra inversión	3.014,1	752,2	0,0	22,7	0,0	3.789,0
Préstamos	982,7	462,4	0,0	-2,0	0,0	1.443,0
Corto plazo	683,7	368,0	0,0	-0,6	0,0	1.051,2
Mediano plazo	299,0	94,4	0,0	-1,5	0,0	391,9
Monedas y depósitos	2.031,4	289,8	0,0	24,7	0,0	2.346,0
4. Sector privado	88.974,6	7.449,5	5.341,6	798,6	102,7	102.666,9
4.1 Institucionales	33.177,1	2.148,7	4.491,5	306,3	20,6	40.144,1
4.1.1 Fondos de pensiones	28.429,4	324,0	3.929,3	236,6	20,1	32.939,4
Inversión directa	0,0	0,0	0,0	0,0	0,0	0,0
Inversión de cartera	28.373,4	354,4	3.929,4	239,1	0,0	32.896,3
Títulos de participación en el capital	28.036,4	564,3	3.925,0	238,1	0,0	32.763,9
Títulos de deuda	337,0	-209,8	4,4	1,0	0,0	132,5
Instrumentos financieros derivados	31,8	-36,4	0,0	-2,5	20,1	13,0
Otra inversión	24,1	5,9	0,0	0,0	0,0	30,0
Préstamos	0,0	0,0	0,0	0,0	0,0	0,0
Corto plazo	0,0	0,0	0,0	0,0	0,0	0,0
Mediano plazo	0,0	0,0	0,0	0,0	0,0	0,0
Monedas y depósitos	24,1	5,9	0,0	0,0	0,0	30,0
4.1.2 Fondos mutuos y cías. de seguros	4.747,7	1.824,7	562,2	69,7	0,5	7.204,7
Inversión directa	0,0	0,0	0,0	0,0	0,0	0,0
Inversión de cartera	4.587,3	1.841,2	562,7	67,9	0,0	7.059,1
Títulos de participación en el capital	2.636,6	2.304,2	549,6	56,8	0,0	5.547,2
Títulos de deuda	1.950,7	-463,0	13,2	11,1	0,0	1.511,9
Instrumentos financieros derivados	16,7	-0,4	-0,6	1,9	0,5	18,0
Otra inversión	143,7	-16,1	0,0	0,0	0,0	127,5
Préstamos	0,0	0,0	0,0	0,0	0,0	0,0
Corto plazo	0,0	0,0	0,0	0,0	0,0	0,0
Mediano plazo	0,0	0,0	0,0	0,0	0,0	0,0
Monedas y depósitos	143,7	-16,1	0,0	0,0	0,0	127,5
4.2 Empresas y personas	55.797,5	5.300,8	850,1	492,3	82,1	62.522,8
Inversión directa	26.689,2	1.447,7	425,8	435,1	0,0	28.997,7
Acciones y otras participaciones	23.179,4	1.077,4	425,8	435,1	0,0	25.117,6
Otro capital	3.509,8	370,3	0,0	0,0	0,0	3.880,1
Inversión de cartera	15.899,4	2.480,0	429,3	55,6	0,0	18.864,3
Títulos de participación en el capital	13.260,1	1.948,5	419,6	47,1	0,0	15.675,4
Títulos de deuda	2.639,2	531,5	9,7	8,5	0,0	3.188,9
Instrumentos financieros derivados	79,0	-90,9	-5,0	-8,5	82,2	56,7
Otra inversión	13.130,0	1.464,0	0,0	10,2	-0,1	14.604,1
Créditos comerciales	6.730,1	2.230,2	0,0	0,0	-0,1	8.960,2
Préstamos	21,9	35,8	0,0	0,0	0,0	57,7
Corto plazo	21,9	35,8	0,0	0,0	0,0	57,7
Mediano plazo	0,0	0,0	0,0	0,0	0,0	0,0
Monedas y depósitos	6.377,9	-801,9	0,0	10,2	0,0	5.586,2
Otros activos						

(*) Saldo a fines de los periodos señalados de los activos y pasivos financieros de Chile con el exterior, así como de las posiciones netas abiertas por sector institucional, y, al interior de cada sector definido, por categoría funcional de activo/pasivo, por instrumento y por plazo. Los sectores institucionales tienen mayor desglose que en la presentación tradicional de la Posición de Inversión Internacional y corresponden al sector deudor en el caso de los pasivos, y al acreedor en el de los activos.

Posición de inversión internacional, por sector institucional (*) (Continuación)

(Millones de dólares)

Especificación	Variaciones de la posición en el año debido a:				2007 (a jun.)	
	2006 (a dic.)	Transacciones	Variación de precios	Variación de tipo de cambio		Otros ajustes
B. Pasivos	136.956,5	7.670,3	2.582,4	1.489,7	-80,3	148.618,5
1. Autoridades monetarias	170,4	-9,4	0,0	0,5	-1,0	160,6
Inversión de cartera	2,7	0,0	0,0	0,0	0,0	2,7
Instrumentos financieros derivados	0,0	0,0	0,0	0,0	0,0	0,0
Otra inversión	167,7	-9,4	0,0	0,5	-1,0	157,9
Préstamos	0,2	-0,2	0,0	0,0	0,0	0,0
Corto plazo	0,0	0,0	0,0	0,0	0,0	0,0
Mediano plazo	0,2	-0,2	0,0	0,0	0,0	0,0
Moneda y depósitos	154,1	0,0	0,0	0,5	-1,0	153,6
Otros pasivos	13,5	-9,2	0,0	0,0	0,0	4,3
Corto plazo	13,5	-9,2	0,0	0,0	0,0	4,3
Mediano plazo	0,0	0,0	0,0	0,0	0,0	0,0
2. Sector público	10.792,9	342,0	-108,5	0,0	20,4	11.046,7
2.1 Gobierno General	4.205,5	2,8	-48,1	0,0	16,1	4.176,3
Inversión de cartera	3.078,1	18,5	-48,1	0,0	0,0	3.048,4
Títulos de deuda	3.078,1	18,5	-48,1	0,0	0,0	3.048,4
Instrumentos financieros derivados	0,0	0,0	0,0	0,0	0,0	0,0
Otra inversión	1.127,4	-15,6	0,0	0,0	16,1	1.127,9
Créditos comerciales	0,0	-15,2	0,0	0,0	15,2	0,0
Corto plazo	0,0	0,0	0,0	0,0	0,0	0,0
Mediano plazo	0,0	-15,2	0,0	0,0	15,2	0,0
Préstamos	1.127,4	-0,5	0,0	0,0	1,0	1.127,9
Corto plazo	0,0	0,0	0,0	0,0	0,0	0,0
Mediano plazo	1.127,4	-0,5	0,0	0,0	1,0	1.127,9
2.2 Otros sector público	6.587,4	339,1	-60,4	0,0	4,3	6.870,4
Inversión de cartera	3.194,5	-224,6	-60,4	0,0	0,0	2.909,5
Títulos de deuda	3.194,5	-224,6	-60,4	0,0	0,0	2.909,5
Instrumentos financieros derivados	0,0	-4,3	0,0	0,0	4,3	0,0
Otra inversión	3.392,9	568,0	0,0	0,0	0,0	3.961,0
Créditos comerciales	1.556,9	539,4	0,0	0,0	0,0	2.096,3
Corto plazo	1.027,9	558,1	0,0	0,0	0,0	1.586,0
Mediano plazo	529,0	-18,7	0,0	0,0	0,0	510,3
Préstamos	1.836,0	28,6	0,0	0,0	0,0	1.864,7
Corto plazo	0,0	0,0	0,0	0,0	0,0	0,0
Mediano plazo	1.836,0	28,6	0,0	0,0	0,0	1.864,7
3. Bancos	13.187,7	163,9	265,0	654,3	7,7	14.278,7
Inversión directa	3.696,9	80,0	100,9	39,9	0,0	3.917,6
Inversión de cartera	2.680,1	-97,0	37,3	12,1	0,0	2.632,4
Títulos de participación en el capital	1.328,8	-65,3	55,5	12,1	0,0	1.331,1
Títulos de deuda	1.351,3	-31,7	-18,3	0,0	0,0	1.301,4
Instrumentos financieros derivados	506,1	-722,4	126,8	642,0	0,0	552,6
Otra inversión	6.304,6	903,3	0,0	-39,7	7,8	7.176,0
Préstamos	6.219,8	908,3	0,0	-39,7	7,8	7.096,2
Corto plazo	1.752,2	-882,6	0,0	0,0	0,0	869,6
Mediano plazo	4.467,6	1.790,8	0,0	-39,7	7,8	6.226,6
Monedas y depósitos	84,8	-5,0	0,0	0,0	0,0	79,8
Otros pasivos	0,0	0,0	0,0	0,0	0,0	0,0
4. Sector privado	112.805,5	7.173,8	2.425,9	834,8	-107,5	123.132,5
4.1 Empresas y personas	112.805,5	7.173,8	2.425,9	834,8	-107,5	123.132,5
Inversión directa	76.804,5	6.673,4	1.534,7	631,1	21,4	85.665,1
Acciones y otras participaciones	74.416,8	6.832,8	1.534,7	628,2	-58,5	83.354,0
Otro capital	2.387,7	-159,4	0,0	2,9	79,9	2.311,0
Inversión de cartera	10.987,7	568,1	875,7	62,8	0,0	12.494,2
Títulos de participación en el capital	6.842,9	83,5	959,9	62,8	0,0	7.949,1
Títulos de deuda	4.144,8	484,6	-84,2	0,0	0,0	4.545,1
Instrumentos financieros derivados	432,0	-187,3	15,5	131,0	0,0	391,1
Otra inversión	24.581,4	119,6	0,0	10,0	-128,8	24.582,2
Créditos comerciales	7.032,0	-32,7	0,0	0,0	0,0	6.999,2
Corto plazo	5.479,7	9,4	0,0	0,0	0,0	5.489,0
Mediano plazo	1.552,3	-42,1	0,0	0,0	0,0	1.510,2
Préstamos	17.549,4	152,4	0,0	10,0	-128,8	17.583,0
Corto plazo	681,8	65,7	0,0	0,0	-0,5	747,0
Mediano plazo	16.867,6	86,6	0,0	10,0	-128,2	16.836,0
Otros pasivos	0,0	0,0	0,0	0,0	0,0	0,0

(*) Saldos a fines de los períodos señalados de los activos y pasivos financieros de Chile con el exterior, así como de las posiciones netas abiertas por sector institucional, y, al interior de cada sector definido, por categoría funcional de activo/pasivo, por instrumento y por plazo. Los sectores institucionales tienen mayor desglose que en la presentación tradicional de la Posición de Inversión Internacional y corresponden al sector deudor en el caso de los pasivos, y al acreedor en el de los activos.

Posición de inversión internacional, por sector institucional (*) (Continuación)

(Millones de dólares)

Especificación	2007 (a jun.)	Variaciones de la posición en el año debido a:				2007 (a dic.)
		Transacciones	Variación de precios	Variación de tipo de cambio	Otros ajustes	
Posición de Inversión Internacional Neta (A-B)	-6.057,9	1.917,4	916,9	-80,2	190,7	-3.113,0
A. Activos	142.560,6	13.008,8	4.239,4	6.334,5	235,0	166.378,4
1. Autoridades monetarias	18.144,5	-1.630,0	122,2	523,9	0,0	17.160,6
Activos de reserva	17.896,5	-1.630,0	122,2	521,4	0,0	16.910,1
Divisas	17.676,9	-1.618,6	122,2	514,7	0,0	16.695,3
Otros	219,6	-11,4	0,0	6,7	0,0	214,9
Otra inversión (Otros activos)	247,9	0,0	0,0	2,6	0,0	250,5
2. Sector público	16.913,5	4.441,4	186,5	274,0	180,2	21.995,5
2.1 Gobierno General	14.760,2	4.030,7	186,5	274,0	0,0	19.251,5
Inversión directa	0,0	0,0	0,0	0,0	0,0	0,0
Inversión de cartera	10.858,6	1.574,0	169,0	254,0	0,0	12.855,5
Instrumentos financieros derivados	0,0	0,0	0,0	0,0	0,0	0,0
Otra inversión	3.901,7	2.456,8	17,5	20,0	0,0	6.396,0
2.2 Otros sector público	2.153,3	410,6	0,0	0,0	180,2	2.744,0
Inversión directa						
Inversión de cartera						
Instrumentos financieros derivados		-180,2	0,0	0,0	180,2	
Otra inversión	2.153,3	590,8	0,0	0,0	0,0	2.744,0
Créditos comerciales	1.087,3	-290,4	0,0	0,0	0,0	796,9
Monedas y depósitos	1.066,0	881,2	0,0	0,0	0,0	1.947,2
3. Bancos	4.835,8	-108,1	328,3	1.598,4	0,0	6.654,3
Inversión directa	66,6	-4,6	2,5	0,0	0,0	64,4
Inversión de cartera	303,2	84,6	19,6	20,6	0,0	428,1
Títulos de participación en el capital	39,2	0,0	3,5	19,6	0,0	62,2
Títulos de deuda	264,0	84,7	16,2	1,0	0,0	365,9
Instrumentos financieros derivados	677,0	-1.273,8	306,2	1.564,6	0,0	1.274,0
Otra inversión	3.789,0	1.085,6	0,0	13,1	0,0	4.887,8
Préstamos	1.443,0	262,9	0,0	0,3	0,0	1.706,2
Corto plazo	1.051,2	135,4	0,0	0,6	0,0	1.187,1
Mediano plazo	391,9	127,5	0,0	-0,3	0,0	519,1
Monedas y depósitos	2.346,0	822,7	0,0	12,8	0,0	3.181,6
4. Sector privado	102.666,9	10.305,6	3.602,4	3.938,2	54,8	120.567,9
4.1 Institucionales	40.144,1	4.269,4	1.531,5	2.555,6	54,8	48.555,4
4.1.1 Fondos de pensiones	32.939,4	3.256,5	931,6	2.370,4	54,5	39.552,4
Inversión directa	0,0	0,0	0,0	0,0	0,0	0,0
Inversión de cartera	32.896,3	3.256,6	941,0	2.348,3	0,0	39.442,2
Títulos de participación en el capital	32.763,9	3.057,2	972,6	2.348,5	0,0	39.142,1
Títulos de deuda	132,5	199,4	-31,6	-0,2	0,0	300,1
Instrumentos financieros derivados	13,0	-36,0	-9,4	22,4	54,5	44,6
Otra inversión	30,0	35,9	0,0	-0,3	0,0	65,7
Préstamos	0,0	0,0	0,0	0,0	0,0	0,0
Corto plazo	0,0	0,0	0,0	0,0	0,0	0,0
Mediano plazo	0,0	0,0	0,0	0,0	0,0	0,0
Monedas y depósitos	30,0	35,9	0,0	-0,3	0,0	65,7
4.1.2 Fondos mutuos y cias. de seguros	7.204,7	1.012,9	599,9	185,2	0,3	9.002,9
Inversión directa	0,0	0,0	0,0	0,0	0,0	0,0
Inversión de cartera	7.059,1	1.084,8	603,8	175,0	0,0	8.922,7
Títulos de participación en el capital	5.547,2	564,6	567,1	157,9	0,0	6.836,8
Títulos de deuda	1.511,9	520,2	36,7	17,1	0,0	2.085,9
Instrumentos financieros derivados	18,0	-0,8	-3,9	10,2	0,3	23,8
Otra inversión	127,5	-71,2	0,0	0,0	0,0	56,4
Préstamos	0,0	0,0	0,0	0,0	0,0	0,0
Corto plazo	0,0	0,0	0,0	0,0	0,0	0,0
Mediano plazo	0,0	0,0	0,0	0,0	0,0	0,0
Monedas y depósitos	127,5	-71,2	0,0	0,0	0,0	56,4
4.2 Empresas y personas	62.522,8	6.036,2	2.070,9	1.382,6	0,0	72.012,5
Inversión directa	28.997,7	2.386,4	476,4	544,4	0,0	32.404,9
Acciones y otras participaciones	25.117,6	1.783,1	476,4	544,4	0,0	27.921,5
Otro capital	3.880,1	603,3	0,0	0,0	0,0	4.483,4
Inversión de cartera	18.864,3	1.546,5	1.556,5	734,0	0,0	22.701,3
Títulos de participación en el capital	15.675,4	1.157,8	1.481,3	701,2	0,0	19.015,7
Títulos de deuda	3.188,9	388,7	75,2	32,8	0,0	3.685,6
Instrumentos financieros derivados	56,7	-87,1	38,0	68,7	0,0	76,3
Otra inversión	14.604,1	2.190,4	0,0	35,5	0,0	16.830,0
Créditos comerciales	8.960,2	778,9	0,0	0,0	0,0	9.739,1
Préstamos	57,7	-33,4	0,0	0,0	0,0	24,3
Corto plazo	57,7	-33,4	0,0	0,0	0,0	24,3
Mediano plazo	0,0	0,0	0,0	0,0	0,0	0,0
Monedas y depósitos	5.586,2	1.444,9	0,0	35,5	0,0	7.066,6
Otros activos						

(*) Saldo a fines de los periodos señalados de los activos y pasivos financieros de Chile con el exterior, así como de las posiciones netas abiertas por sector institucional, y, al interior de cada sector definido, por categoría funcional de activo/pasivo, por instrumento y por plazo. Los sectores institucionales tienen mayor desglose que en la presentación tradicional de la Posición de Inversión Internacional y corresponden al sector deudor en el caso de los pasivos, y al acreedor en el de los activos.

Posición de inversión internacional, por sector institucional (*) (Continuación)

(Millones de dólares)

Especificación	Variaciones de la posición en el año debido a:				2007 (a dic.)	
	2007 (a jun.)	Transacciones	Variación de precios	Variación de tipo de cambio		Otros ajustes
B. Pasivos	148.618,5	11.091,4	3.322,5	6.414,7	44,3	169.491,4
1. Autoridades monetarias	160,6	8,3	0,0	2,6	-1,0	170,5
Inversión de cartera	2,7	0,0	0,0	0,0	0,0	2,7
Instrumentos financieros derivados	0,0	0,0	0,0	0,0	0,0	0,0
Otra inversión	157,9	8,3	0,0	2,6	-1,0	167,8
Préstamos	0,0	0,0	0,0	0,0	0,0	0,0
Corto plazo	0,0	0,0	0,0	0,0	0,0	0,0
Mediano plazo	0,0	0,0	0,0	0,0	0,0	0,0
Moneda y depósitos	153,6	0,0	0,0	2,6	-1,0	155,2
Otros pasivos	4,3	8,3	0,0	0,0	0,0	12,6
Corto plazo	4,3	8,3	0,0	0,0	0,0	12,6
Mediano plazo	0,0	0,0	0,0	0,0	0,0	0,0
2. Sector público	11.046,7	619,5	57,6	12,2	9,5	11.745,6
2.1 Gobierno General	4.176,3	-565,5	39,8	12,1	8,0	3.670,8
Inversión de cartera	3.048,4	-568,9	39,8	0,0	0,0	2.519,2
Títulos de deuda	3.048,4	-568,9	39,8	0,0	0,0	2.519,2
Instrumentos financieros derivados	0,0	0,0	0,0	0,0	0,0	0,0
Otra inversión	1.127,9	3,5	0,0	12,1	8,1	1.151,5
Créditos comerciales	0,0	-8,1	0,0	0,0	8,1	0,0
Corto plazo	0,0	0,0	0,0	0,0	0,0	0,0
Mediano plazo	0,0	-8,1	0,0	0,0	8,1	0,0
Préstamos	1.127,9	11,6	0,0	12,1	0,0	1.151,5
Corto plazo	0,0	0,0	0,0	0,0	0,0	0,0
Mediano plazo	1.127,9	11,6	0,0	12,1	0,0	1.151,5
2.2 Otros sector público	6.870,4	1.184,9	17,8	0,1	1,5	8.074,8
Inversión de cartera	2.909,5	-0,6	17,8	0,0	0,0	2.926,6
Títulos de deuda	2.909,5	-0,6	17,8	0,0	0,0	2.926,6
Instrumentos financieros derivados	0,0	-1,5	0,0	0,0	1,5	0,0
Otra inversión	3.961,0	1.187,0	0,0	0,1	0,0	5.148,2
Créditos comerciales	2.096,3	725,7	0,0	0,0	0,0	2.822,0
Corto plazo	1.586,0	744,1	0,0	0,0	0,0	2.330,1
Mediano plazo	510,3	-18,4	0,0	0,0	0,0	491,9
Préstamos	1.864,7	461,3	0,0	0,1	0,0	2.326,2
Corto plazo	0,0	38,8	0,0	0,0	0,0	38,8
Mediano plazo	1.864,7	422,5	0,0	0,1	0,0	2.287,4
3. Bancos	14.278,7	1.770,4	676,4	1.605,4	0,1	18.330,9
Inversión directa	3.917,6	927,7	207,7	263,0	0,1	5.316,1
Inversión de cartera	2.632,4	69,6	-87,9	75,8	0,0	2.689,9
Títulos de participación en el capital	1.331,1	25,9	-106,8	75,8	0,0	1.326,0
Títulos de deuda	1.301,4	43,7	18,9	0,0	0,0	1.363,9
Instrumentos financieros derivados	552,6	-1.084,2	556,6	1.153,4	0,0	1.178,4
Otra inversión	7.176,0	1.857,3	0,0	113,1	0,1	9.146,5
Préstamos	7.096,2	1.859,9	0,0	113,1	0,1	9.069,3
Corto plazo	869,6	-104,2	0,0	0,0	0,1	765,5
Mediano plazo	6.226,6	1.964,1	0,0	113,1	0,0	8.303,8
Monedas y depósitos	79,8	-2,6	0,0	0,0	0,0	77,2
Otros pasivos	0,0	0,0	0,0	0,0	0,0	0,0
4. Sector privado	123.132,5	8.693,2	2.588,4	4.794,5	35,7	139.244,4
4.1 Empresas y personas	123.132,5	8.693,2	2.588,4	4.794,5	35,7	139.244,4
Inversión directa	85.665,1	6.776,2	3.248,8	3.868,3	683,9	100.242,3
Acciones y otras participaciones	83.354,0	6.636,4	3.248,8	3.835,3	0,0	97.074,5
Otro capital	2.311,0	139,8	0,0	33,0	683,9	3.167,8
Inversión de cartera	12.494,2	-138,3	-732,8	456,6	0,0	12.079,7
Títulos de participación en el capital	7.949,1	360,0	-774,2	456,6	0,0	7.991,4
Títulos de deuda	4.545,1	-498,3	41,4	0,0	0,0	4.088,3
Instrumentos financieros derivados	391,1	-139,5	72,5	252,7	0,0	576,7
Otra inversión	24.582,2	2.194,9	0,0	216,9	-648,2	26.345,7
Créditos comerciales	6.999,2	274,9	0,0	0,0	0,0	7.274,2
Corto plazo	5.489,0	635,1	0,0	0,0	0,0	6.124,2
Mediano plazo	1.510,2	-360,2	0,0	0,0	0,0	1.150,0
Préstamos	17.583,0	1.919,9	0,0	216,9	-648,3	19.071,5
Corto plazo	747,0	666,4	0,0	0,0	0,0	1.413,3
Mediano plazo	16.836,0	1.253,5	0,0	216,9	-648,2	17.658,2
Otros pasivos	0,0	0,0	0,0	0,0	0,0	0,0

(*) Saldos a fines de los períodos señalados de los activos y pasivos financieros de Chile con el exterior, así como de las posiciones netas abiertas por sector institucional, y, al interior de cada sector definido, por categoría funcional de activo/pasivo, por instrumento y por plazo. Los sectores institucionales tienen mayor desglose que en la presentación tradicional de la Posición de Inversión Internacional y corresponden al sector deudor en el caso de los pasivos, y al acreedor en el de los activos.

Posición de inversión internacional, por sector institucional (*) (Continuación)

(Millones de dólares)

Especificación	2006	Variaciones de la posición en el año debido a:				2007
		Transacciones	Variación de precios	Variación de tipo de cambio	Otros ajustes	
Posición de Inversión Internacional Neta (A-B)	-14.390,2	6.222,3	4.348,4	189,0	517,4	-3.113,0
A. Activos	122.566,3	24.984,0	10.253,2	8.093,4	481,4	166.378,4
1. Autoridades monetarias	19.676,6	-3.214,1	80,1	618,1	0,0	17.160,6
Activos de reserva	19.428,9	-3.214,1	80,1	615,2	0,0	16.910,1
Divisas	19.224,9	-3.216,5	80,1	606,8	0,0	16.695,3
Otros	204,0	2,4	0,0	8,4	0,0	214,9
Otra inversión (Otros activos)	247,6	0,0	0,0	2,9	0,0	250,5
2. Sector público	9.902,7	10.623,4	678,5	467,1	323,9	21.995,5
2.1 Gobierno General	7.872,3	10.233,6	678,5	467,1	0,0	19.251,5
Inversión directa	0,0	0,0	0,0	0,0	0,0	0,0
Inversión de cartera	7.173,5	4.765,6	515,9	400,4	0,0	12.855,5
Instrumentos financieros derivados	0,0	0,0	0,0	0,0	0,0	0,0
Otra inversión	698,7	5.468,0	162,6	66,7	0,0	6.396,0
2.2 Otros sector público	2.030,4	389,7	0,0	0,0	323,9	2.744,0
Inversión directa						
Inversión de cartera						
Instrumentos financieros derivados		-323,9	0,0	0,0	323,9	
Otra inversión	2.030,4	713,6	0,0	0,0	0,0	2.744,0
Créditos comerciales	1.305,0	-508,1	0,0	0,0	0,0	796,9
Monedas y depósitos	725,4	1.221,8	0,0	0,0	0,0	1.947,2
3. Bancos	4.012,5	-180,2	550,7	2.271,4	0,0	6.654,3
Inversión directa	73,0	-3,8	-3,0	-1,7	0,0	64,4
Inversión de cartera	273,6	60,6	67,6	26,4	0,0	428,1
Títulos de participación en el capital	36,2	0,0	4,4	21,7	0,0	62,2
Títulos de deuda	237,4	60,6	63,1	4,7	0,0	365,9
Instrumentos financieros derivados	651,8	-2.074,8	486,1	2.210,9	0,0	1.274,0
Otra inversión	3.014,1	1.837,8	0,0	35,8	0,0	4.887,8
Préstamos	982,7	725,2	0,0	-1,7	0,0	1.706,2
Corto plazo	683,7	503,4	0,0	0,0	0,0	1.187,1
Mediano plazo	299,0	221,9	0,0	-1,8	0,0	519,1
Monedas y depósitos	2.031,4	1.112,6	0,0	37,6	0,0	3.181,6
4. Sector privado	88.974,6	17.755,0	8.944,0	4.736,8	157,5	120.567,9
4.1 Institucionales	33.177,1	6.418,0	6.023,0	2.861,9	75,4	48.555,4
4.1.1 Fondos de pensiones	28.429,4	3.580,5	4.861,0	2.607,0	74,7	39.552,4
Inversión directa	0,0	0,0	0,0	0,0	0,0	0,0
Inversión de cartera	28.373,4	3.611,0	4.870,3	2.587,4	0,0	39.442,2
Títulos de participación en el capital	28.036,4	3.621,4	4.897,6	2.586,6	0,0	39.142,1
Títulos de deuda	337,0	-10,4	-27,2	0,7	0,0	300,1
Instrumentos financieros derivados	31,8	-72,4	-9,4	19,9	74,6	44,6
Otra inversión	24,1	41,8	0,0	-0,3	0,0	65,7
Préstamos	0,0	0,0	0,0	0,0	0,0	0,0
Corto plazo	0,0	0,0	0,0	0,0	0,0	0,0
Mediano plazo	0,0	0,0	0,0	0,0	0,0	0,0
Monedas y depósitos	24,1	41,8	0,0	-0,3	0,0	65,7
4.1.2 Fondos mutuos y cias. de seguros	4.747,7	2.837,5	1.162,0	254,9	0,7	9.002,9
Inversión directa	0,0	0,0	0,0	0,0	0,0	0,0
Inversión de cartera	4.587,3	2.926,0	1.166,5	242,9	0,0	8.922,7
Títulos de participación en el capital	2.636,6	2.868,9	1.116,7	214,7	0,0	6.836,8
Títulos de deuda	1.950,7	57,2	49,9	28,2	0,0	2.085,9
Instrumentos financieros derivados	16,7	-1,2	-4,5	12,0	0,7	23,8
Otra inversión	143,7	-87,3	0,0	0,0	0,0	56,4
Préstamos	0,0	0,0	0,0	0,0	0,0	0,0
Corto plazo	0,0	0,0	0,0	0,0	0,0	0,0
Mediano plazo	0,0	0,0	0,0	0,0	0,0	0,0
Monedas y depósitos	143,7	-87,3	0,0	0,0	0,0	56,4
4.2 Empresas y personas	55.797,5	11.337,0	2.921,0	1.874,9	82,1	72.012,5
Inversión directa	26.689,2	3.834,2	902,1	979,5	0,0	32.404,9
Acciones y otras participaciones	23.179,4	2.860,5	902,1	979,5	0,0	27.921,5
Otro capital	3.509,8	973,6	0,0	0,0	0,0	4.483,4
Inversión de cartera	15.899,4	4.026,5	1.985,8	789,6	0,0	22.701,3
Títulos de participación en el capital	13.260,1	3.106,3	1.900,9	748,3	0,0	19.015,7
Títulos de deuda	2.639,2	920,2	84,9	41,3	0,0	3.685,6
Instrumentos financieros derivados	79,0	-178,0	33,0	60,2	82,2	76,3
Otra inversión	13.130,0	3.654,4	0,0	45,7	-0,1	16.830,0
Créditos comerciales	6.730,1	3.009,1	0,0	0,0	-0,1	9.739,1
Préstamos	21,9	2,4	0,0	0,0	0,0	24,3
Corto plazo	21,9	2,4	0,0	0,0	0,0	24,3
Mediano plazo	0,0	0,0	0,0	0,0	0,0	0,0
Monedas y depósitos	6.377,9	642,9	0,0	45,7	0,0	7.066,6
Otros activos						

(*) Saldos a fines de los periodos señalados de los activos y pasivos financieros de Chile con el exterior, así como de las posiciones netas abiertas por sector institucional, y, al interior de cada sector definido, por categoría funcional de activo/pasivo, por instrumento y por plazo. Los sectores institucionales tienen mayor desglose que en la presentación tradicional de la Posición de Inversión Internacional y corresponden al sector deudor en el caso de los pasivos, y al acreedor en el de los activos.

Posición de inversión internacional, por sector institucional (*) (Continuación)

(Millones de dólares)

Especificación	Variaciones de la posición en el año debido a:				2007	
	2006	Transacciones	Variación de precios	Variación de tipo de cambio		Otros ajustes
B. Pasivos	136.956,5	18.761,7	5.904,8	7.904,4	-36,0	169.491,4
1. Autoridades monetarias	170,4	-1,1	0,0	3,2	-2,0	170,5
Inversión de cartera	2,7	0,0	0,0	0,0	0,0	2,7
Instrumentos financieros derivados	0,0	0,0	0,0	0,0	0,0	0,0
Otra inversión	167,7	-1,1	0,0	3,2	-2,0	167,8
Préstamos	0,2	-0,2	0,0	0,0	0,0	0,0
Corto plazo	0,0	0,0	0,0	0,0	0,0	0,0
Mediano plazo	0,2	-0,2	0,0	0,0	0,0	0,0
Moneda y depósitos	154,1	0,0	0,0	3,2	-2,0	155,2
Otros pasivos	13,5	-0,9	0,0	0,0	0,0	12,6
Corto plazo	13,5	-0,9	0,0	0,0	0,0	12,6
Mediano plazo	0,0	0,0	0,0	0,0	0,0	0,0
2. Sector público	10.792,9	961,4	-50,9	12,3	29,9	11.745,6
2.1 Gobierno General	4.205,5	-562,6	-8,3	12,1	24,1	3.670,8
Inversión de cartera	3.078,1	-550,5	-8,3	0,0	-0,1	2.519,2
Títulos de deuda	3.078,1	-550,5	-8,3	0,0	-0,1	2.519,2
Instrumentos financieros derivados	0,0	0,0	0,0	0,0	0,0	0,0
Otra inversión	1.127,4	-12,1	0,0	12,1	24,2	1.151,5
Créditos comerciales	0,0	-23,3	0,0	0,0	23,3	0,0
Corto plazo	0,0	0,0	0,0	0,0	0,0	0,0
Mediano plazo	0,0	-23,3	0,0	0,0	23,3	0,0
Préstamos	1.127,4	11,1	0,0	12,1	0,9	1.151,5
Corto plazo	0,0	0,0	0,0	0,0	0,0	0,0
Mediano plazo	1.127,4	11,1	0,0	12,1	0,9	1.151,5
2.2 Otros sector público	6.587,4	1.524,0	-42,6	0,2	5,8	8.074,8
Inversión de cartera	3.194,5	-225,2	-42,6	0,0	0,0	2.926,6
Títulos de deuda	3.194,5	-225,2	-42,6	0,0	0,0	2.926,6
Instrumentos financieros derivados	0,0	-5,8	0,0	0,0	5,8	0,0
Otra inversión	3.392,9	1.755,0	0,0	0,2	0,1	5.148,2
Créditos comerciales	1.556,9	1.265,2	0,0	0,0	0,0	2.822,0
Corto plazo	1.027,9	1.302,2	0,0	0,0	0,0	2.330,1
Mediano plazo	529,0	-37,0	0,0	0,0	0,0	491,9
Préstamos	1.836,0	489,9	0,0	0,2	0,1	2.326,2
Corto plazo	0,0	38,8	0,0	0,0	0,0	38,8
Mediano plazo	1.836,0	451,1	0,0	0,2	0,1	2.287,4
3. Bancos	13.187,7	1.934,3	941,4	2.259,7	7,8	18.330,9
Inversión directa	3.696,9	1.007,7	308,6	302,9	0,0	5.316,1
Inversión de cartera	2.680,1	-27,4	-50,6	87,9	-0,1	2.689,9
Títulos de participación en el capital	1.328,8	-39,4	-51,3	87,9	0,0	1.326,0
Títulos de deuda	1.351,3	12,0	0,6	0,0	-0,1	1.363,9
Instrumentos financieros derivados	506,1	-1.806,6	683,4	1.795,4	0,0	1.178,4
Otra inversión	6.304,6	2.760,6	0,0	73,5	7,9	9.146,5
Préstamos	6.219,8	2.768,2	0,0	73,5	7,9	9.069,3
Corto plazo	1.752,2	-986,8	0,0	0,0	0,1	765,5
Mediano plazo	4.467,6	3.755,0	0,0	73,5	7,8	8.303,8
Monedas y depósitos	84,8	-7,6	0,0	0,0	0,0	77,2
Otros pasivos	0,0	0,0	0,0	0,0	0,0	0,0
4. Sector privado	112.805,5	15.867,0	5.014,4	5.629,3	-71,7	139.244,4
4.1 Empresas y personas	112.805,5	15.867,0	5.014,4	5.629,3	-71,7	139.244,4
Inversión directa	76.804,5	13.449,6	4.783,6	4.499,4	705,3	100.242,3
Acciones y otras participaciones	74.416,8	13.469,2	4.783,6	4.463,5	-58,5	97.074,5
Otro capital	2.387,7	-19,6	0,0	35,9	763,8	3.167,8
Inversión de cartera	10.987,7	429,8	142,9	519,4	0,0	12.079,7
Títulos de participación en el capital	6.842,9	443,5	185,7	519,4	0,0	7.991,4
Títulos de deuda	4.144,8	-13,7	-42,8	0,0	0,0	4.088,3
Instrumentos financieros derivados	432,0	-326,9	87,9	383,7	0,0	576,7
Otra inversión	24.581,4	2.314,5	0,0	226,9	-777,0	26.345,7
Créditos comerciales	7.032,0	242,2	0,0	0,0	0,0	7.274,2
Corto plazo	5.479,7	644,5	0,0	0,0	0,0	6.124,2
Mediano plazo	1.552,3	-402,3	0,0	0,0	0,1	1.150,0
Préstamos	17.549,4	2.072,3	0,0	226,9	-777,1	19.071,5
Corto plazo	681,8	732,1	0,0	0,0	-0,6	1.413,3
Mediano plazo	16.867,6	1.340,2	0,0	226,9	-776,5	17.658,2
Otros pasivos						

(*) Saldos a fines de los períodos señalados de los activos y pasivos financieros de Chile con el exterior, así como de las posiciones netas abiertas por sector institucional, y, al interior de cada sector definido, por categoría funcional de activo/pasivo, por instrumento y por plazo. Los sectores institucionales tienen mayor desglose que en la presentación tradicional de la Posición de Inversión Internacional y corresponden al sector deudor en el caso de los pasivos, y al acreedor en el de los activos.

Activos y pasivos internacionales, Banco Central de Chile y sistema financiero

(Millones de dólares)

Especificación	2002	2003	2004	2005	2006	2007
Banco Central						
Activos internacionales	15.351,1	15.913,5	16.081,1	17.023,5	19.492,2	16.976,5
Activos de reserva (1)	15.351,1	15.851,2	16.016,0	16.963,4	19.428,9	16.910,1
Oro monetario	2,3	2,7	3,0	3,3	4,3	5,4
Derechos especiales de giro DEG	36,5	45,6	52,6	52,6	54,6	53,4
Posición de reserva en el FMI	490,2	582,2	445,6	188,8	113,2	88,4
Divisas	14.813,9	15.211,0	15.495,4	16.689,1	19.225,0	16.695,3
Moneda y depósitos	7.534,8	7.927,1	7.604,1	8.900,4	10.772,2	7.184,2
Valores	7.279,1	7.283,9	7.891,3	7.788,7	8.452,8	9.511,1
Otros activos (2)	8,2	9,7	19,4	29,6	31,9	67,6
Memorándum: CPR (3)	0,0	0,0	0,0	1.416,3	529,7	0,0
Otros activos internacionales	0,0	62,3	65,1	60,1	63,3	66,4
Pasivos	12,7	10,2	16,6	16,9	13,7	12,6
Convenios de crédito recíproco	11,3	9,1	15,8	16,4	13,5	12,6
Uso del crédito del FMI	0,0	0,0	0,0	0,0	0,0	0,0
Otros pasivos externos de corto plazo	0,0	0,0	0,0	0,0	0,0	0,0
Pasivos de largo plazo	1,4	1,1	0,8	0,5	0,2	0,0
Sistema financiero (4)						
Activos						
Activos internacionales	1.494,0	1.116,4	1.398,1	1.918,8	2.715,1	4.529,4
Otros activos internacionales de largo plazo	329,4	493,4	456,7	536,6	645,5	850,9
Pasivos						
Pasivos de corto plazo	1.288,5	2.424,9	2.320,2	1.161,6	1.838,9	845,1
Pasivos de largo plazo	3.093,8	3.874,1	5.071,2	7.618,6	6.996,3	10.728,4

Activos y pasivos internacionales, Banco Central de Chile y sistema financiero. (Continuación)

(Millones de dólares)

Especificación	2007								2008			
	May.	Jun.	Jul.	Ago.	Sep.	Oct.	Nov.	Dic.	Ene.	Feb.	Mar.	Abr.(al 15)
Banco Central												
Activos internacionales	17.024,5	17.960,2	18.645,0	15.825,8	16.385,2	16.488,3	16.290,1	16.976,5	16.949,2	17.265,2	17.966,7	18.265,4
Activos de reserva (1)	16.960,9	17.896,5	18.580,6	15.761,4	16.319,7	16.422,2	16.224,0	16.910,1	16.882,2	17.197,5	17.897,5	18.196,3
Oro monetario	4,8	4,8	4,8	4,7	4,7	4,8	5,1	5,4	5,6	6,0	6,2	6,6
Derechos especiales de giro DEG	53,2	53,4	54,2	52,8	53,8	54,5	53,7	53,4	54,1	53,3	54,5	63,1
Posición de reserva en el FMI	100,0	100,3	90,2	88,5	90,0	90,9	89,0	88,4	89,4	90,1	92,1	92,1
Divisas	16.727,8	17.676,9	18.371,9	15.548,1	16.136,6	16.188,8	16.000,1	16.695,3	16.719,9	16.981,7	17.689,4	17.957,5
Moneda y depósitos	9.083,8	9.391,1	10.177,7	7.264,5	7.721,8	7.014,9	6.571,8	7.184,2	6.414,7	5.790,2	6.407,9	6.470,2
Valores	7.644,0	8.285,8	8.194,2	8.283,6	8.414,8	9.173,9	9.428,3	9.511,1	10.305,2	11.191,5	11.281,5	11.487,3
Otros activos (2)	75,1	61,1	59,5	67,2	34,6	83,2	76,1	67,6	13,2	66,4	55,3	76,9
Memorándum: CPR (3)	466,0	656,0	261,0	0,0	0,0	0,0	0,0	0,0	0,0	0,0	0,0	0,0
Otros activos internacionales	63,6	63,7	64,4	64,5	65,5	66,1	66,1	66,4	67,1	67,7	69,2	69,2
Pasivos	2,9	4,3	5,7	7,3	1,5	5,7	6,9	12,6	2,0	4,5	8,5	10,1
Convenios de crédito recíproco	2,9	4,3	5,7	7,3	1,5	5,7	6,9	12,6	2,0	4,5	8,5	10,1
Uso del crédito del FMI	0,0	0,0	0,0	0,0	0,0	0,0	0,0	0,0	0,0	0,0	0,0	0,0
Otros pasivos externos de corto plazo	0,0	0,0	0,0	0,0	0,0	0,0	0,0	0,0	0,0	0,0	0,0	0,0
Pasivos de largo plazo	0,0	0,0	0,0	0,0	0,0	0,0	0,0	0,0	0,0	0,0	0,0	0,0
Sistema financiero (4)												
Activos												
Activos internacionales	4.192,5	3.395,6	3.038,8	3.136,2	3.650,4	3.563,4	4.465,0	4.529,4	5.118,6	4.279,6	4.910,0	5.490,0
Otros activos internacionales de largo plazo	767,1	761,7	816,8	802,0	803,7	781,9	771,3	850,9	1.002,7	1.022,2	1.951,7	1.708,7
Pasivos												
Pasivos de corto plazo	876,0	950,7	1.054,3	843,2	722,2	808,3	635,6	845,1	905,8	818,2	1.229,0	1.109,0
Pasivos de largo plazo	8.008,4	8.131,6	8.377,5	9.206,8	10.169,3	10.220,8	10.681,9	10.728,4	10.945,6	11.180,5	11.747,2	11.877,2

(1) A partir del 15 de mayo de 2002, se ha incorporado un cambio metodológico a la definición de reservas internacionales, de conformidad con lo establecido en el 5º Manual de Balanza de Pagos del Fondo Monetario Internacional (FMI). Para mayor información véase Boletín Mensual del Banco Central N.º 891, de mayo de 2002.

(2) Convenios de crédito recíproco.

(3) Reservas con pacto de retroventa.

(4) Las cifras correspondientes al sistema financiero son provisionales desde enero de 2008.

Activos de reserva por monedas (1)

(Millones de dólares)

Especificación	Moneda	2002	2003	2004	2005	2006	2007
		Oro monetario	Oro	2,3	2,7	3,0	3,3
Derechos especiales de giro DEG	Deg	36,5	45,6	52,6	52,6	54,6	53,4
Posición de reserva en el FMI	Deg	490,2	582,2	445,6	188,8	113,2	88,4
Divisas		14.813,9	15.211,0	15.495,4	16.689,0	19.224,9	16.695,3
Moneda y Depósitos		7.534,8	7.927,1	7.604,1	8.900,4	10.772,2	7.184,2
	Dólar	4.772,3	5.380,3	6.381,7	7.829,3	9.547,6	4.679,1
	Euro	1.720,6	1.614,1	1.067,1	290,7	439,9	2.504,7
	Yen	0,9	159,1	0,0	504,0	782,8	0,0
	Libra Esterlina	507,2	528,1	124,0	276,3	1,8	0,1
	Otras	533,9	245,5	31,2	0,0	0,0	0,3
Valores		7.279,1	7.283,9	7.891,3	7.788,7	8.452,8	9.511,1
	Dólar	5.868,2	5.576,3	5.552,3	3.479,9	4.102,9	5.791,5
	Euro	1.021,1	1.247,3	2.336,8	4.303,9	4.349,8	3.707,7
	Yen	59,6	77,0	0,0	0,0	0,0	0,0
	Libra Esterlina	305,4	380,6	2,2	4,1	0,0	8,0
	Otras	24,7	2,7	0,0	0,7	0,0	3,9
Otros Activos (2)	Dólar	8,2	9,7	19,3	29,6	31,9	67,6
Activos de reserva		15.351,1	15.851,2	16.015,9	16.963,4	19.428,9	16.910,1
	Dólar	10.648,7	10.966,2	11.953,3	11.338,9	13.682,5	10.538,2
	Euro	2.741,7	2.861,4	3.403,9	4.594,6	4.789,7	6.212,4
	Yen	60,5	236,1	0,0	504,0	782,8	0,0
	Libra Esterlina	812,6	908,7	126,2	280,4	1,8	8,1
	Oro	2,3	2,7	3,0	3,3	4,3	5,4
	Deg	526,7	627,8	498,3	241,4	167,8	141,8
	Otras	558,5	248,2	31,2	0,8	0,0	4,2

Activos de reserva por monedas (1)

(Millones de dólares)

Especificación	Moneda	2005				2006				2007			
		Mar.	Jun.	Sep.	Dic.	Mar.	Jun.	Sep.	Dic.	Mar.	Jun.	Sep.	Dic.
Oro monetario	Oro	3,1	3,1	3,1	3,3	3,8	4,4	4,4	4,3	4,6	4,8	4,7	5,4
Derechos especiales de giro DEG	Deg	52,6	51,9	52,6	52,6	53,5	54,6	54,1	54,6	54,1	53,4	53,8	53,4
Posición de reserva en el FMI	Deg	413,3	344,8	287,7	188,8	139,5	147,7	147,4	113,2	113,6	100,3	90,0	88,4
Divisas		14.900,2	16.230,1	15.296,3	16.689,0	15.747,8	17.352,0	17.325,2	19.224,9	15.156,1	17.676,9	16.136,6	16.695,3
Moneda y Depósitos		6.577,2	7.166,0	7.145,9	8.900,4	7.897,0	9.498,3	9.177,6	10.772,2	7.036,5	9.391,1	7.721,8	7.184,2
	Dólar	5.347,5	5.924,7	5.851,7	7.829,3	6.538,3	8.057,1	7.966,1	9.547,6	5.471,3	6.736,9	5.505,8	4.679,1
	Euro	1.078,6	789,4	517,6	290,7	326,0	370,6	494,0	439,9	963,2	1.986,0	2.090,1	2.504,7
	Yen	0,0	170,8	467,4	504,0	749,4	899,8	610,2	782,8	600,0	575,4	23,2	0,0
	Libra Esterlina	121,2	253,0	309,1	276,3	283,3	170,8	107,2	1,8	2,0	1,2	102,7	0,1
	Otras	29,9	28,1	0,0	0,0	0,0	0,0	0,0	0,0	0,0	91,6	0,1	0,3
Valores		8.322,9	9.064,1	8.150,4	7.788,7	7.850,8	7.853,6	8.147,6	8.452,8	8.119,6	8.285,7	8.414,8	9.511,1
	Dólar	4.290,9	4.379,7	3.858,7	3.479,9	3.685,1	3.736,9	3.955,8	4.102,9	4.039,9	4.840,3	4.916,2	5.791,5
	Euro	4.020,4	4.682,9	4.288,9	4.303,9	4.161,6	4.113,5	4.182,6	4.349,8	4.074,5	3.126,4	3.489,2	3.707,7
	Yen	0,0	0,0	0,0	0,0	0,0	0,0	0,0	0,0	0,0	0,0	0,9	0,0
	Libra Esterlina	11,6	0,0	2,0	4,1	4,0	2,1	8,1	0,0	0,0	316,4	7,7	8,0
	Otras	0,0	1,5	0,8	0,7	0,0	1,1	1,1	0,0	5,1	2,6	0,7	3,9
Otros Activos (2)	Dólar	10,8	12,8	11,2	29,6	26,7	11,5	15,6	31,9	61,3	61,1	34,6	67,6
Activos de reserva		15.379,9	16.642,5	15.650,8	16.963,4	15.971,3	17.570,0	17.546,7	19.428,9	15.389,7	17.896,5	16.319,7	16.910,1
	Dólar	9.649,2	10.317,1	9.721,6	11.338,9	10.250,2	11.805,4	11.937,5	13.682,5	9.572,6	11.638,3	10.456,7	10.538,2
	Euro	5.099,0	5.472,3	4.806,5	4.594,6	4.487,6	4.484,2	4.676,6	4.789,7	5.037,7	5.112,4	5.579,3	6.212,4
	Yen	0,0	170,8	467,4	504,0	749,4	899,8	610,2	782,8	600,0	575,4	24,2	0,0
	Libra Esterlina	132,8	253,0	311,2	280,4	287,3	172,9	115,3	1,8	2,0	317,6	110,4	8,1
	Oro	3,1	3,1	3,1	3,3	3,8	4,4	4,4	4,3	4,6	4,8	4,7	5,4
	Deg	465,9	396,6	340,3	241,4	193,0	202,2	201,5	167,8	167,7	153,8	143,8	141,8
	Otras	29,9	29,6	0,8	0,8	0,0	1,1	1,1	0,0	5,1	94,2	0,8	4,2

(1) A partir del 15 de mayo de 2002, se ha incorporado un cambio metodológico a la definición de reservas internacionales, de conformidad con lo establecido en el 5° Manual de Balanza de Pagos del Fondo Monetario Internacional (FMI). Para mayor información véase Boletín Mensual del Banco Central N.º 891, de mayo de 2002.

(2) Convenios de crédito recíproco.

Créditos externos contratados (*)

(Millones de dólares)

Período	Tasa fija			Tasa variable Libo			Tasa variable Prime			Sin tasa de interés		Total monto contratado
	Monto contratado	Tasa de interés promedio ponderado (% anual)	Plazo promedio ponderado (meses)	Monto contratado	Spread promedio ponderado (% anual)	Plazo promedio ponderado (meses)	Monto contratado	Spread promedio ponderado (% anual)	Plazo promedio ponderado (meses)	Monto contratado	Plazo promedio ponderado (meses)	
2003	466,37	6,95	114,71	1.586,19	1,42	77,74	5,25	1,06	57,71	93,16	83,43	2.150,97
2004	825,27	4,64	106,19	1.149,58	1,58	79,85	2,87	0,97	83,51	254,60	60,88	2.232,32
2005	368,61	4,47	108,46	1.292,26	1,08	101,76	8,72	1,08	54,73	385,17	122,47	2.054,76
2006	2.103,23	6,33	153,03	2.881,23	1,53	96,14	6,14	2,95	49,92	385,92	42,44	5.376,52
2007	1.114,91	7,52	122,91	2.207,87	0,95	106,67	0,00	0,00	0,00	309,81	55,54	3.632,59
2006 Ene.	10,65	4,49	48,67	82,82	0,81	84,32	0,00	0,00	0,00	12,44	46,12	105,91
Feb.	61,28	4,79	149,23	75,06	1,24	157,58	3,99	1,90	61,18	3,02	75,65	143,35
Mar.	8,91	5,40	73,35	86,26	0,73	130,55	0,00	0,00	0,00	5,20	65,21	100,37
Abr.	210,90	6,15	117,67	23,56	0,83	61,74	0,10	3,75	24,00	155,94	27,09	390,50
May.	7,66	4,41	61,34	65,18	0,78	61,00	0,00	0,00	0,00	62,29	60,95	135,13
Jun.	291,87	4,39	78,19	1.161,63	2,43	59,60	0,00	0,00	0,00	9,45	51,19	1.462,95
Jul.	51,66	2,27	58,84	224,08	2,00	116,16	0,00	0,00	0,00	36,62	61,10	312,36
Ago.	178,35	1,24	60,15	58,66	0,82	62,50	1,35	7,00	32,00	4,66	67,18	243,02
Sep.	634,10	9,57	96,46	7,79	1,37	70,45	0,00	0,00	0,00	31,86	61,06	673,75
Oct.	532,17	5,88	340,61	670,13	0,38	126,99	0,00	0,00	0,00	26,37	4,42	1.228,67
Nov.	1,56	6,29	54,44	76,06	1,78	59,82	0,00	0,00	0,00	23,20	53,30	100,82
Dic.	114,12	6,79	62,70	350,00	1,16	149,62	0,70	1,00	24,00	14,87	59,32	479,69
2007 Ene.	4,93	6,07	59,12	195,40	1,01	92,86	0,00	0,00	0,00	18,65	63,42	218,98
Feb.	273,50	7,82	169,59	361,18	1,87	97,30	0,00	0,00	0,00	18,38	59,83	653,06
Mar.	71,49	8,29	58,07	69,63	0,64	62,48	0,00	0,00	0,00	3,14	233,51	144,26
Abr.	79,74	8,34	72,37	32,80	3,30	62,19	0,00	0,00	0,00	33,20	63,11	145,74
May.	19,57	6,80	51,37	34,24	1,44	47,62	0,00	0,00	0,00	18,87	73,21	72,68
Jun.	4,16	3,71	55,55	31,60	1,66	66,63	0,00	0,00	0,00	19,21	60,29	54,97
Jul.	22,22	5,39	26,81	134,97	0,67	110,18	0,00	0,00	0,00	14,25	61,38	171,44
Ago.	332,40	9,69	177,21	209,96	0,67	116,34	0,00	0,00	0,00	17,31	79,56	559,67
Sep.	8,24	3,94	62,45	65,50	1,67	87,11	0,00	0,00	0,00	65,98	56,41	139,72
Oct.	222,79	4,45	63,17	649,21	0,25	96,15	0,00	0,00	0,00	21,33	62,25	893,33
Nov.	31,74	6,37	55,59	362,09	1,02	159,05	0,00	0,00	0,00	37,02	60,92	430,85
Dic.	44,13	5,45	75,88	61,29	1,65	115,62	0,00	0,00	0,00	42,47	59,29	147,89
2008 Ene.	48,57	6,18	103,76	443,20	0,90	102,60	0,09	0,00	60,00	25,74	68,44	517,60
Feb.	28,97	7,84	53,43	75,69	0,84	152,22	0,00	0,00	0,00	14,08	62,80	118,74
Mar.												
Abr.												
May.												
Jun.												
Jul.												
Ago.												
Sep.												
Oct.												
Nov.												
Dic.												

(*) Créditos externos contratados a través del Capítulo XIV "Normas aplicables a los créditos, depósitos, inversiones y aportes de capital provenientes del exterior" del *Compendio de Normas de Cambios Internacionales (CNCI)*. Incluye los créditos de mediano y de largo plazo, y aquellos créditos asociados con la inversión extranjera.

Deuda externa bruta, por sector institucional (1) (2)

(Millones de dólares)

Especificación	1997	1998	1999	2000	2001	2002	2003	2004	2005	2006	2007	2008 (6)
I. Gobierno General	2.284	2.183	2.594	2.420	2.887	3.565	4.551	4.720	4.070	4.171	3.645	3.035
1. Corto plazo	0	0	0	0	0	0	0	0	0	0	0	0
Instrumentos del mercado monetario	0	0	0	0	0	0	0	0	0	0	0	0
Préstamos	0	0	0	0	0	0	0	0	0	0	0	0
Créditos comerciales	0	0	0	0	0	0	0	0	0	0	0	0
Otras deudas	0	0	0	0	0	0	0	0	0	0	0	0
2. Largo plazo	2.284	2.183	2.594	2.420	2.887	3.565	4.551	4.720	4.070	4.171	3.645	3.035
Bonos y pagarés (3)	0	0	500	500	1.145	2.098	3.159	3.433	3.002	3.044	2.494	1.868
Préstamos	2.284	2.183	2.094	1.920	1.742	1.467	1.392	1.287	1.068	1.127	1.151	1.167
Créditos comerciales	0	0	0	0	0	0	0	0	0	0	0	0
Otras deudas	0	0	0	0	0	0	0	0	0	0	0	0
II. Autoridades monetarias	165	92	26	62	15	12	10	17	181	171	171	166
1. Corto plazo	162	89	24	60	13	11	9	16	16	17	16	8
Instrumentos del mercado monetario	0	0	0	0	0	0	0	0	0	3	3	3
Préstamos	0	0	0	0	0	0	0	0	0	0	0	0
Monedas y depósitos	0	0	0	0	0	0	0	0	0	0	0	0
Otras deudas	162	89	24	60	13	11	9	16	16	14	13	5
2. Largo plazo	3	3	2	2	2	1	1	1	165	154	155	158
Bonos y pagarés (3)	0	0	0	0	0	0	0	0	0	0	0	0
Préstamos	3	3	2	2	2	1	1	1	0	0	0	0
Monedas y depósitos	0	0	0	0	0	0	0	0	165	154	155	158
Otras deudas	0	0	0	0	0	0	0	0	0	0	0	0
III. Bancos	2.506	2.785	2.038	1.758	2.527	3.825	5.422	6.287	7.384	7.634	10.486	10.957
1. Corto plazo	752	878	266	435	1.085	1.289	2.426	2.321	1.162	1.873	974	994
Instrumentos del mercado monetario	0	0	0	0	0	0	0	0	0	36	132	168
Préstamos	746	870	260	428	1.043	1.234	2.251	2.236	1.104	1.752	765	723
Monedas y depósitos	6	8	6	7	42	55	175	85	58	85	77	103
Otras deudas	0	0	0	0	0	0	0	0	0	0	0	0
2. Largo plazo	1.754	1.907	1.772	1.323	1.442	2.536	2.996	3.966	6.222	5.761	9.512	9.963
Bonos y pagarés (3)	400	600	600	600	600	595	587	1.287	1.096	1.294	1.209	1.159
Préstamos	1.354	1.307	1.172	723	842	1.941	2.409	2.679	5.126	4.467	8.303	8.804
Monedas y depósitos	0	0	0	0	0	0	0	0	0	0	0	0
Otras deudas	0	0	0	0	0	0	0	0	0	0	0	0
IV. Otros sectores (4)	20.372	23.216	25.781	27.640	28.150	28.280	28.844	28.270	30.313	34.869	38.352	39.424
1. Corto plazo	4.608	4.155	4.018	5.276	4.059	3.930	4.583	5.116	5.700	7.189	9.907	10.308
Instrumentos del mercado monetario	0	0	0	0	0	0	0	0	0	0	0	0
Préstamos	692	834	929	1.865	875	668	1.219	823	612	681	1.452	1.511
Monedas y depósitos	0	0	0	0	0	0	0	0	0	0	0	0
Créditos comerciales	3.916	3.321	3.089	3.411	3.184	3.262	3.364	4.293	5.088	6.508	8.455	8.797
Otras deudas	0	0	0	0	0	0	0	0	0	0	0	0
2. Largo plazo	15.764	19.061	21.763	22.364	24.091	24.350	24.261	23.154	24.613	27.680	28.445	29.116
Bonos y pagarés (3)	1.648	1.683	3.217	3.503	4.582	5.023	5.522	5.832	6.421	6.895	6.857	6.883
Préstamos	12.440	14.950	16.271	16.644	17.332	17.283	16.828	15.507	16.505	18.704	19.946	20.664
Monedas y depósitos	0	0	0	0	0	0	0	0	0	0	0	0
Créditos comerciales	1.676	2.428	2.275	2.217	2.177	2.044	1.911	1.815	1.687	2.081	1.642	1.569
Otras deudas	0	0	0	0	0	0	0	0	0	0	0	0
V. Inversión directa: Préstamos entre empresas	3.707	4.315	4.319	5.297	4.948	4.822	4.240	4.221	4.263	2.389	3.168	2.788
1. Corto plazo	0	8	9	401	133	422	157	405	217	239	278	278
2. Largo plazo	3.707	4.307	4.310	4.896	4.815	4.400	4.083	3.816	4.046	2.150	2.890	2.510
VI. Deuda externa bruta	29.034	32.591	34.758	37.177	38.527	40.504	43.067	43.515	46.211	49.234	55.822	56.370
Deuda externa bruta a valor de mercado (5)	29.047	32.568	34.600	37.062	38.731	41.010	44.457	44.532	46.846	49.733	56.028	56.602
I. Gobierno General	2.284	2.183	2.558	2.401	2.909	3.742	4.912	4.954	4.274	4.205	3.670	3.135
II. Autoridades monetarias	165	92	26	62	15	12	10	17	181	171	171	166
III. Bancos	2.506	2.779	2.014	1.751	2.547	3.834	5.484	6.334	7.396	7.655	10.509	10.944
IV. Otros sectores	20.385	23.199	25.683	27.551	28.312	28.600	29.811	29.007	30.732	35.313	38.510	39.569
V. Inversión Directa: Préstamos entre empresas	3.707	4.315	4.319	5.297	4.948	4.822	4.240	4.221	4.263	2.389	3.168	2.788
Saldos correspondientes a intereses devengados									1.008	968	1.057	1.004
I. Gobierno General									64	58	62	28
II. Autoridades monetarias									0	0	0	0
III. Bancos									50	63	86	125
IV. Otros sectores									597	731	464	527
V. Inversión Directa: Préstamos entre empresas									297	116	445	324

(1) Valor nominal, plazo original.

(2) Incluye intereses devengados a partir del año 2005.

(3) Excluye bonos de emisores residentes en poder de nacionales.

(4) Véase cuadro "Deuda externa bruta, otros sectores".

(5) Deuda considerando valor de mercado para los bonos.

(6) Cifras preliminares a febrero.

Deuda externa bruta, por sector institucional (1) (2) (Continuación)

(Millones de dólares)

Especificación	2007 (6)										2008 (6)	
	Mar.	Abr.	May.	Jun.	Jul.	Ago.	Sep.	Oct.	Nov.	Dic.	Ene.	Feb.
I. Gobierno General	4.151	4.153	4.177	4.191	3.612	3.629	3.570	3.567	3.593	3.645	3.023	3.035
1. Corto plazo	0	0	0	0	0	0	0	0	0	0	0	0
Instrumentos del mercado monetario	0	0	0	0	0	0	0	0	0	0	0	0
Préstamos	0	0	0	0	0	0	0	0	0	0	0	0
Créditos comerciales	0	0	0	0	0	0	0	0	0	0	0	0
Otras deudas	0	0	0	0	0	0	0	0	0	0	0	0
2. Largo plazo	4.151	4.153	4.177	4.191	3.612	3.629	3.570	3.567	3.593	3.645	3.023	3.035
Bonos y pagarés (3)	3.035	3.033	3.046	3.063	2.477	2.487	2.439	2.434	2.447	2.494	1.862	1.868
Préstamos	1.116	1.120	1.131	1.128	1.135	1.142	1.131	1.133	1.146	1.151	1.161	1.167
Créditos comerciales	0	0	0	0	0	0	0	0	0	0	0	0
Otras deudas	0	0	0	0	0	0	0	0	0	0	0	0
II. Autoridades monetarias	170	172	160	161	163	164	159	163	166	171	163	166
1. Corto plazo	16	18	6	7	9	10	5	9	12	16	5	8
Instrumentos del mercado monetario	3	3	3	3	3	3	3	3	3	3	3	3
Préstamos	0	0	0	0	0	0	0	0	0	0	0	0
Monedas y depósitos	0	0	0	0	0	0	0	0	0	0	0	0
Otras deudas	13	15	3	4	6	7	2	6	9	13	2	5
2. Largo plazo	154	154	154	154	154	154	154	154	154	155	158	158
Bonos y pagarés (3)	0	0	0	0	0	0	0	0	0	0	0	0
Préstamos	0	0	0	0	0	0	0	0	0	0	0	0
Monedas y depósitos	154	154	154	154	154	154	154	154	154	155	158	158
Otras deudas	0	0	0	0	0	0	0	0	0	0	0	0
III. Bancos	6.545	6.954	8.080	8.473	8.906	9.113	9.875	9.845	10.265	10.486	10.857	10.957
1. Corto plazo	805	1.126	961	1.040	1.159	944	876	926	756	974	1.061	994
Instrumentos del mercado monetario	77	78	85	91	96	102	119	122	122	132	160	168
Préstamos	653	972	785	869	976	755	620	729	545	765	828	723
Monedas y depósitos	75	76	91	80	87	87	137	75	89	77	73	103
Otras deudas	0	0	0	0	0	0	0	0	0	0	0	0
2. Largo plazo	5.740	5.828	7.119	7.433	7.747	8.169	8.999	8.919	9.509	9.512	9.796	9.963
Bonos y pagarés (3)	1.196	1.194	1.200	1.206	1.201	1.207	1.212	1.218	1.224	1.209	1.224	1.159
Préstamos	4.544	4.634	5.919	6.227	6.546	6.962	7.787	7.701	8.285	8.303	8.572	8.804
Monedas y depósitos	0	0	0	0	0	0	0	0	0	0	0	0
Otras deudas	0	0	0	0	0	0	0	0	0	0	0	0
IV. Otros sectores (4)	35.191	36.092	36.404	35.899	36.835	37.198	37.104	36.955	38.989	38.352	39.103	39.424
1. Corto plazo	6.742	7.608	7.768	7.823	8.296	8.487	9.029	8.818	10.476	9.907	10.100	10.308
Instrumentos del mercado monetario	0	0	0	0	0	0	0	0	0	0	0	0
Préstamos	693	709	704	747	838	801	830	793	1.628	1.452	1.461	1.511
Monedas y depósitos	0	0	0	0	0	0	0	0	0	0	0	0
Créditos comerciales	6.049	6.899	7.064	7.076	7.458	7.686	8.199	8.025	8.848	8.455	8.639	8.797
Otras deudas	0	0	0	0	0	0	0	0	0	0	0	0
2. Largo plazo	28.449	28.484	28.636	28.076	28.539	28.711	28.075	28.137	28.513	28.445	29.003	29.116
Bonos y pagarés (3)	7.518	7.476	7.482	7.356	7.366	7.377	7.360	6.969	6.986	6.857	6.875	6.883
Préstamos	18.884	18.962	19.114	18.700	19.170	19.333	18.976	19.452	19.846	19.946	20.520	20.664
Monedas y depósitos	0	0	0	0	0	0	0	0	0	0	0	0
Créditos comerciales	2.047	2.046	2.040	2.020	2.003	2.001	1.739	1.716	1.681	1.642	1.608	1.569
Otras deudas	0	0	0	0	0	0	0	0	0	0	0	0
V. Inversión directa: Préstamos entre empresas	2.405	2.450	2.353	2.311	2.385	2.336	3.132	3.188	3.214	3.168	3.163	2.788
1. Corto plazo	208	226	237	247	265	272	277	279	279	278	278	278
2. Largo plazo	2.197	2.224	2.116	2.064	2.120	2.064	2.855	2.909	2.935	2.890	2.885	2.510
VI. Deuda externa bruta	48.462	49.821	51.174	51.035	51.901	52.440	53.840	53.718	56.227	55.822	56.309	56.370
Deuda externa bruta a valor de mercado (5)	48.750	50.173	51.310	51.123	52.043	52.660	54.160	54.077	56.442	56.028	56.629	56.602
I. Gobierno General	4.196	4.197	4.166	4.176	3.656	3.681	3.626	3.626	3.618	3.670	3.179	3.135
II. Autoridades monetarias	170	172	160	161	163	164	159	163	166	171	163	166
III. Bancos	6.566	6.978	8.075	8.477	8.925	9.139	9.909	9.869	10.283	10.509	10.871	10.944
IV. Otros sectores	35.413	36.376	36.556	35.998	36.914	37.340	37.334	37.231	39.161	38.510	39.253	39.569
V. Inversión Directa: Préstamos entre empresas	2.405	2.450	2.353	2.311	2.385	2.336	3.132	3.188	3.214	3.168	3.163	2.788
Saldos correspondientes a intereses devengados	1.000	963	1.007	1.010	986	1.036	1.052	1.061	1.137	1.057	1.075	1.004
I. Gobierno General	46	46	62	71	24	36	41	38	54	62	20	28
II. Autoridades monetarias	0	0	0	0	0	0	0	0	0	0	0	0
III. Bancos	60	58	71	57	46	60	67	82	85	86	105	125
IV. Otros sectores	768	739	748	777	804	823	504	491	538	464	505	527
V. Inversión Directa: Préstamos entre empresas	126	120	126	105	112	117	440	450	460	445	445	324

(1) Valor nominal, plazo original.

(2) Incluye intereses devengados a partir del año 2005.

(3) Excluye bonos de emisores residentes en poder de nacionales.

(4) Véase cuadro "Deuda externa bruta, otros sectores".

(5) Deuda considerando valor de mercado para los bonos.

(6) Cifras preliminares.

Deuda externa bruta, otros sectores (1) (2) (3)

(Millones de dólares)

Especificación	1997	1998	1999	2000	2001	2002	2003	2004	2005	2006	2007	2008 (6)
Total otros sectores	20.372	23.216	25.781	27.640	28.150	28.280	28.844	28.270	30.313	34.869	38.352	39.424
1. Sociedades financieras no bancarias	343	417	174	163	102	110	93	92	116	13	16	20
Corto plazo	0	0	0	0	0	0	0	0	0	0	0	0
Instrumentos del mercado monetario	0	0	0	0	0	0	0	0	0	0	0	0
Préstamos	0	0	0	0	0	0	0	0	0	0	0	0
Monedas y depósitos	0	0	0	0	0	0	0	0	0	0	0	0
Otras deudas	0	0	0	0	0	0	0	0	0	0	0	0
Largo plazo	343	417	174	163	102	110	93	92	116	13	16	20
Bonos y pagarés (4)	0	0	0	0	0	0	0	0	0	0	0	0
Préstamos	343	417	174	163	102	110	93	92	116	13	16	20
Monedas y depósitos	0	0	0	0	0	0	0	0	0	0	0	0
Otras deudas	0	0	0	0	0	0	0	0	0	0	0	0
2. Sociedades no financieras	19.966	22.717	25.527	27.429	28.023	28.132	28.707	28.126	30.016	34.718	38.257	39.324
Corto plazo	4.607	4.154	4.017	5.275	4.058	3.927	4.579	5.111	5.647	7.180	9.896	10.297
Instrumentos del mercado monetario	0	0	0	0	0	0	0	0	0	0	0	0
Préstamos	691	833	928	1.864	874	665	1.215	818	559	672	1.441	1.500
Créditos comerciales	3.916	3.321	3.089	3.411	3.184	3.262	3.364	4.293	5.088	6.508	8.455	8.797
Otras deudas	0	0	0	0	0	0	0	0	0	0	0	0
Largo plazo	15.359	18.563	21.510	22.154	23.965	24.205	24.128	23.015	24.369	27.538	28.361	29.027
Bonos y pagarés (4)	1.648	1.683	3.217	3.503	4.582	5.023	5.522	5.832	6.421	6.895	6.857	6.883
Préstamos	12.035	14.452	16.018	16.434	17.206	17.138	16.695	15.368	16.261	18.562	19.862	20.575
Créditos comerciales	1.676	2.428	2.275	2.217	2.177	2.044	1.911	1.815	1.687	2.081	1.642	1.569
Otras deudas	0	0	0	0	0	0	0	0	0	0	0	0
3. Hogares e instituciones sin fines de lucro	63	82	80	48	25	38	44	52	181	138	79	80
Corto plazo	1	1	1	1	1	3	4	5	53	9	11	11
Instrumentos del mercado monetario	0	0	0	0	0	0	0	0	0	0	0	0
Préstamos	1	1	1	1	1	3	4	5	53	9	11	11
Créditos comerciales	0	0	0	0	0	0	0	0	0	0	0	0
Otras deudas	0	0	0	0	0	0	0	0	0	0	0	0
Largo plazo	62	81	79	47	24	35	40	47	128	129	68	69
Bonos y pagarés (4)	0	0	0	0	0	0	0	0	0	0	0	0
Préstamos	62	81	79	47	24	35	40	47	128	129	68	69
Créditos comerciales	0	0	0	0	0	0	0	0	0	0	0	0
Otras deudas	0	0	0	0	0	0	0	0	0	0	0	0
Deuda externa bruta a valor de mercado (5)	20.385	23.199	25.683	27.551	28.312	28.600	29.811	29.007	30.732	35.313	38.510	39.569
1. Sociedades financieras no bancarias	343	417	174	163	102	110	93	92	116	13	16	20
2. Sociedades no financieras	19.979	22.700	25.429	27.340	28.185	28.452	29.674	28.863	30.435	35.162	38.415	39.469
3. Hogares e instituciones sin fines de lucro	63	82	80	48	25	38	44	52	181	138	79	80
Saldos correspondientes a intereses devengados									597	731	464	527
1. Sociedades financieras no bancarias									0	0	0	0
2. Sociedades no financieras									595	728	463	526
3. Hogares e instituciones sin fines de lucro									2	3	1	1

(1) Valor nominal, plazo original.

(2) Incluye intereses devengados a partir del año 2005.

(3) Corresponde al detalle, con mayor nivel de apertura, de la categoría "Otros sectores" del cuadro "Deuda externa bruta, por sector institucional".

(4) Excluye bonos de emisores residentes en poder de nacionales.

(5) Deuda considerando valor de mercado para los bonos.

(6) Cifras preliminares a febrero.

Deuda externa bruta, otros sectores (1) (2) (3) (Continuación)

(Millones de dólares)

Especificación	2007 (6)										2008 (6)	
	Mar.	Abr.	May.	Jun.	Jul.	Ago.	Sep.	Oct.	Nov.	Dic.	Ene.	Feb.
Total otros sectores	35.191	36.092	36.404	35.899	36.835	37.198	37.104	36.955	38.989	38.352	39.103	39.424
1. Sociedades financieras no bancarias	13	13	13	12	13	16	16	16	16	16	19	20
Corto plazo	0	0	0	0	0	0	0	0	0	0	0	0
Instrumentos del mercado monetario	0	0	0	0	0	0	0	0	0	0	0	0
Préstamos	0	0	0	0	0	0	0	0	0	0	0	0
Monedas y depósitos	0	0	0	0	0	0	0	0	0	0	0	0
Otras deudas	0	0	0	0	0	0	0	0	0	0	0	0
Largo plazo	13	13	13	12	13	16	16	16	16	16	19	20
Bonos y pagarés (4)	0	0	0	0	0	0	0	0	0	0	0	0
Préstamos	13	13	13	12	13	16	16	16	16	16	19	20
Monedas y depósitos	0	0	0	0	0	0	0	0	0	0	0	0
Otras deudas	0	0	0	0	0	0	0	0	0	0	0	0
2. Sociedades no financieras	35.110	36.011	36.322	35.818	36.750	37.110	37.015	36.865	38.896	38.257	39.004	39.324
Corto plazo	6.733	7.599	7.759	7.813	8.286	8.477	9.019	8.808	10.466	9.896	10.089	10.297
Instrumentos del mercado monetario	0	0	0	0	0	0	0	0	0	0	0	0
Préstamos	684	700	695	737	828	791	820	783	1.618	1.441	1.450	1.500
Créditos comerciales	6.049	6.899	7.064	7.076	7.458	7.686	8.199	8.025	8.848	8.455	8.639	8.797
Otras deudas	0	0	0	0	0	0	0	0	0	0	0	0
Largo plazo	28.377	28.412	28.563	28.005	28.464	28.633	27.996	28.057	28.430	28.361	28.915	29.027
Bonos y pagarés (4)	7.518	7.476	7.482	7.356	7.366	7.377	7.360	6.969	6.986	6.857	6.875	6.883
Préstamos	18.812	18.890	19.041	18.629	19.095	19.255	18.897	19.372	19.763	19.862	20.432	20.575
Créditos comerciales	2.047	2.046	2.040	2.020	2.003	2.001	1.739	1.716	1.681	1.642	1.608	1.569
Otras deudas	0	0	0	0	0	0	0	0	0	0	0	0
3. Hogares e instituciones sin fines de lucro	68	68	69	69	72	72	73	74	77	79	80	80
Corto plazo	9	9	9	10	10	10	10	10	10	11	11	11
Instrumentos del mercado monetario	0	0	0	0	0	0	0	0	0	0	0	0
Préstamos	9	9	9	10	10	10	10	10	10	11	11	11
Créditos comerciales	0	0	0	0	0	0	0	0	0	0	0	0
Otras deudas	0	0	0	0	0	0	0	0	0	0	0	0
Largo plazo	59	59	60	59	62	62	63	64	67	68	69	69
Bonos y pagarés (4)	0	0	0	0	0	0	0	0	0	0	0	0
Préstamos	59	59	60	59	62	62	63	64	67	68	69	69
Créditos comerciales	0	0	0	0	0	0	0	0	0	0	0	0
Otras deudas	0	0	0	0	0	0	0	0	0	0	0	0
Deuda externa bruta a valor de mercado (5)	35.413	36.376	36.556	35.998	36.914	37.340	37.334	37.231	39.161	38.510	39.253	39.569
1. Sociedades financieras no bancarias	13	13	13	12	13	16	16	16	16	16	19	20
2. Sociedades no financieras	35.332	36.295	36.474	35.917	36.829	37.252	37.245	37.141	39.068	38.415	39.154	39.469
3. Hogares e instituciones sin fines de lucro	68	68	69	69	72	72	73	74	77	79	80	80
Saldos correspondientes a intereses devengados	768	739	748	777	804	823	504	491	538	464	505	527
1. Sociedades financieras no bancarias	0	0	0	0	0	0	0	0	0	0	0	0
2. Sociedades no financieras	767	738	747	776	803	822	503	490	537	463	504	526
3. Hogares e instituciones sin fines de lucro	1	1	1	1	1	1	1	1	1	1	1	1

(1) Valor nominal, plazo original.

(2) Incluye intereses devengados a partir del año 2005.

(3) Corresponde al detalle, con mayor nivel de apertura, de la categoría "Otros sectores" del cuadro "Deuda externa bruta, por sector institucional".

(4) Excluye bonos de emisores residentes en poder de nacionales.

(5) Deuda considerando valor de mercado para los bonos.

(6) Cifras preliminares.

Deuda externa bruta, por plazo (1) (2)

(Millones de dólares)

Especificación	1997	1998	1999	2000	2001	2002	2003	2004	2005	2006	2007	2008 (5)
I. Deuda externa (II + III)	29.034	32.591	34.758	37.177	38.527	40.504	43.067	43.515	46.211	49.234	55.822	56.370
1. Sector público	5.470	5.792	5.989	6.019	6.124	7.193	9.280	9.837	9.847	11.445	12.394	11.878
Gobierno General (3)	2.408	2.290	2.709	2.512	2.959	3.620	4.586	4.732	4.076	4.171	3.645	3.035
Autoridades monetarias	165	92	26	62	15	12	10	17	181	171	171	166
Bancos	398	301	286	226	55	149	328	291	263	507	452	494
Resto	2.499	3.109	2.968	3.219	3.095	3.412	4.356	4.797	5.327	6.596	8.126	8.183
2. Sector privado	23.564	26.799	28.769	31.158	32.403	33.311	33.787	33.678	36.364	37.789	43.428	44.492
Bancos	2.092	2.470	1.740	1.522	2.466	3.671	5.094	5.996	7.121	7.127	10.034	10.463
Resto	21.472	24.329	27.029	29.636	29.937	29.640	28.693	27.682	29.243	30.662	33.394	34.029
Sociedades financieras no bancarias	324	417	174	163	102	110	93	92	116	13	16	20
Sociedades no financieras (empresas)	21.085	23.830	26.775	29.425	29.810	29.492	28.556	27.538	28.946	30.511	33.299	33.929
Hogares e instituciones sin fines de lucro	63	82	80	48	25	38	44	52	181	138	79	80
II. Deuda externa de largo plazo	23.512	27.461	30.441	31.005	33.237	34.852	35.892	35.657	39.116	39.916	44.647	44.782
1. Sector público	4.267	4.781	5.241	4.990	5.346	6.255	7.881	9.087	9.033	10.092	9.975	9.411
Gobierno General (3)	2.408	2.290	2.709	2.512	2.959	3.620	4.586	4.732	4.076	4.171	3.645	3.035
Autoridades monetarias	3	3	2	2	2	1	1	1	165	154	155	158
Bancos	353	293	285	225	54	50	15	227	247	199	418	445
Resto	1.503	2.195	2.245	2.251	2.331	2.584	3.279	4.127	4.545	5.568	5.757	5.773
2. Sector privado	19.245	22.680	25.200	26.015	27.891	28.597	28.011	26.570	30.083	29.824	34.672	35.371
Bancos	1.385	1.600	1.475	1.088	1.382	2.481	2.981	3.739	5.975	5.562	9.094	9.518
Resto	17.860	21.080	23.725	24.927	26.509	26.116	25.030	22.831	24.108	24.262	25.578	25.853
Sociedades financieras no bancarias	324	417	174	163	102	110	93	92	116	13	16	20
Sociedades no financieras (empresas)	17.474	20.582	23.472	24.717	26.383	25.971	24.897	22.692	23.864	24.120	25.494	25.764
Hogares e instituciones sin fines de lucro	62	81	79	47	24	35	40	47	128	129	68	69
III. Deuda externa de corto plazo	5.522	5.130	4.317	6.172	5.290	5.652	7.175	7.858	7.095	9.318	11.175	11.588
1. Sector público	1.203	1.011	748	1.029	778	938	1.399	750	814	1.353	2.419	2.467
Gobierno General (3)	0	0	0	0	0	0	0	0	0	0	0	0
Autoridades monetarias	162	89	24	60	13	11	9	16	16	17	16	8
Bancos	45	8	1	1	1	99	313	64	16	308	34	49
Resto	996	914	723	968	764	828	1.077	670	782	1.028	2.369	2.410
2. Sector privado	4.319	4.119	3.569	5.143	4.512	4.714	5.776	7.108	6.281	7.965	8.756	9.121
Bancos	707	870	265	434	1.084	1.190	2.113	2.257	1.146	1.565	940	945
Resto	3.612	3.249	3.304	4.709	3.428	3.524	3.663	4.851	5.135	6.400	7.816	8.176
Sociedades financieras no bancarias	0	0	0	0	0	0	0	0	0	0	0	0
Sociedades no financieras (empresas)	3.611	3.248	3.303	4.708	3.427	3.521	3.659	4.846	5.082	6.391	7.805	8.165
Hogares e instituciones sin fines de lucro	1	1	1	1	1	3	4	5	53	9	11	11
Deuda externa bruta a valor de mercado (4)	29.047	32.568	34.600	37.062	38.731	41.010	44.457	44.532	46.846	49.733	56.028	56.602
Sector público	5.470	5.792	5.911	5.988	6.044	7.443	9.775	10.205	10.084	11.470	12.368	11.921
Gobierno General	2.408	2.290	2.673	2.493	2.981	3.797	4.947	4.966	4.274	4.205	3.670	3.135
Autoridades monetarias	165	92	26	62	15	12	10	17	181	171	171	166
Bancos	398	301	286	226	55	149	328	291	263	507	452	494
Resto	2.499	3.109	2.926	3.207	2.993	3.485	4.490	4.931	5.366	6.587	8.075	8.126
Sector privado	23.577	26.776	28.689	31.074	32.687	33.567	34.682	34.327	36.761	38.263	43.660	44.681
Bancos	2.092	2.464	1.716	1.515	2.486	3.680	5.156	6.043	7.133	7.147	10.057	10.450
Resto	21.485	24.312	26.973	29.559	30.201	29.887	29.526	28.284	29.628	31.116	33.603	34.231
Saldos correspondientes a intereses devengados									1.008	968	1.057	1.004
Sector público									121	120	118	114
Gobierno General									64	58	62	28
Autoridades monetarias									0	0	0	0
Bancos									2	0	2	3
Resto									55	62	54	83
Sector privado									887	848	939	891
Bancos									48	63	84	122
Resto									839	785	855	768

(1) Valor nominal, plazo original.

(2) Incluye intereses devengados a partir del año 2005.

(3) Incluye sector privado con garantía pública.

(4) Deuda considerando valor de mercado para los bonos.

(5) Cifras preliminares a febrero.

Deuda externa bruta, por plazo (1) (2) (Continuación)

(Millones de dólares)

Especificación	2007 (5)										2008 (5)	
	Mar.	Abr.	May.	Jun.	Jul.	Ago.	Sep.	Oct.	Nov.	Dic.	Ene.	Feb.
I. Deuda externa (II + III)	48.462	49.821	51.174	51.035	51.901	52.440	53.840	53.718	56.227	55.822	56.309	56.370
1. Sector público	11.174	11.730	11.806	11.602	11.296	11.587	12.310	12.312	12.464	12.394	11.819	11.878
Gobierno General (3)	4.151	4.153	4.177	4.191	3.612	3.629	3.570	3.567	3.593	3.645	3.023	3.035
Autoridades monetarias	170	172	160	161	163	164	159	163	166	171	163	166
Bancos	207	205	317	310	322	461	462	468	455	452	474	494
Resto	6.646	7.200	7.152	6.940	7.199	7.333	8.119	8.114	8.250	8.126	8.159	8.183
2. Sector privado	37.288	38.091	39.368	39.433	40.605	40.853	41.530	41.406	43.763	43.428	44.490	44.492
Bancos	6.338	6.749	7.763	8.163	8.584	8.652	9.413	9.377	9.810	10.034	10.383	10.463
Resto	30.950	31.342	31.605	31.270	32.021	32.201	32.117	32.029	33.953	33.394	34.107	34.029
Sociedades financieras no bancarias	13	13	13	12	13	16	16	16	16	16	19	20
Sociedades no financieras (empresas)	30.869	31.261	31.523	31.189	31.936	32.113	32.028	31.939	33.860	33.299	34.008	33.929
Hogares e instituciones sin fines de lucro	68	68	69	69	72	72	73	74	77	79	80	80
II. Deuda externa de largo plazo	40.691	40.843	42.202	41.918	42.172	42.727	43.653	43.686	44.704	44.647	44.865	44.782
1. Sector público	10.108	10.072	10.191	9.999	9.422	9.542	9.873	9.852	9.931	9.975	9.368	9.411
Gobierno General (3)	4.151	4.153	4.177	4.191	3.612	3.629	3.570	3.567	3.593	3.645	3.023	3.035
Autoridades monetarias	154	154	154	154	154	154	154	154	154	155	158	158
Bancos	201	198	303	300	309	389	391	390	424	418	438	445
Resto	5.602	5.567	5.557	5.354	5.347	5.370	5.758	5.741	5.760	5.757	5.749	5.773
2. Sector privado	30.583	30.771	32.011	31.919	32.750	33.185	33.780	33.834	34.773	34.672	35.497	35.371
Bancos	5.539	5.630	6.816	7.133	7.438	7.780	8.608	8.529	9.085	9.094	9.358	9.518
Resto	25.044	25.141	25.195	24.786	25.312	25.405	25.172	25.305	25.688	25.578	26.139	25.853
Sociedades financieras no bancarias	13	13	13	12	13	16	16	16	16	16	19	20
Sociedades no financieras (empresas)	24.972	25.069	25.122	24.715	25.237	25.327	25.093	25.225	25.605	25.494	26.051	25.764
Hogares e instituciones sin fines de lucro	59	59	60	59	62	62	63	64	67	68	69	69
III. Deuda externa de corto plazo	7.771	8.978	8.972	9.117	9.729	9.713	10.187	10.032	11.523	11.175	11.444	11.588
1. Sector público	1.066	1.658	1.615	1.603	1.874	2.045	2.437	2.460	2.533	2.419	2.451	2.467
Gobierno General (3)	0	0	0	0	0	0	0	0	0	0	0	0
Autoridades monetarias	16	18	6	7	9	10	5	9	12	16	5	8
Bancos	6	7	14	10	13	72	71	78	31	34	36	49
Resto	1.044	1.633	1.595	1.586	1.852	1.963	2.361	2.373	2.490	2.369	2.410	2.410
2. Sector privado	6.705	7.320	7.357	7.514	7.855	7.668	7.750	7.572	8.990	8.756	8.993	9.121
Bancos	799	1.119	947	1.030	1.146	872	805	848	725	940	1.025	945
Resto	5.906	6.201	6.410	6.484	6.709	6.796	6.945	6.724	8.265	7.816	7.968	8.176
Sociedades financieras no bancarias	0	0	0	0	0	0	0	0	0	0	0	0
Sociedades no financieras (empresas)	5.897	6.192	6.401	6.474	6.699	6.786	6.935	6.714	8.255	7.805	7.957	8.165
Hogares e instituciones sin fines de lucro	9	9	9	10	10	10	10	10	10	11	11	11
Deuda externa bruta a valor de mercado (4)	48.750	50.173	51.310	51.123	52.043	52.660	54.160	54.077	56.442	56.028	56.629	56.602
Sector público	11.182	11.774	11.765	11.517	11.242	11.568	12.328	12.369	12.453	12.368	11.895	11.921
Gobierno General	4.196	4.197	4.166	4.176	3.656	3.682	3.626	3.626	3.618	3.670	3.146	3.135
Autoridades monetarias	170	172	160	161	163	164	159	163	166	171	163	166
Bancos	207	205	317	310	322	461	462	468	455	452	474	494
Resto	6.609	7.200	7.122	6.870	7.101	7.261	8.081	8.112	8.214	8.075	8.113	8.126
Sector privado	37.568	38.399	39.545	39.606	40.801	41.092	41.832	41.708	43.989	43.660	44.732	44.681
Bancos	6.359	6.774	7.758	8.167	8.603	8.677	9.447	9.401	9.829	10.057	10.397	10.450
Resto	31.209	31.625	31.787	31.439	32.198	32.415	32.385	32.307	34.160	33.603	34.335	34.231
Saldos correspondientes a intereses devengados (4)	1.000	963	1.007	1.010	986	1.036	1.052	1.061	1.137	1.057	1.075	1.004
Sector público	127	107	108	126	85	117	124	103	120	118	85	114
Gobierno General	46	46	62	71	24	36	41	38	54	62	20	28
Autoridades monetarias	0	0	0	0	0	0	0	0	0	0	0	0
Bancos	0	0	0	0	0	1	1	1	2	2	3	3
Resto	81	61	46	55	61	80	82	64	64	54	62	83
Sector privado	873	856	899	884	901	919	928	958	1.017	939	990	891
Bancos	60	58	71	57	46	59	66	81	83	84	102	122
Resto	813	798	828	827	855	860	862	877	934	855	888	768

(1) Valor nominal, plazo original.

(2) Incluye intereses devengados a partir del año 2005.

(3) Incluye sector privado con garantía pública.

(4) Deuda considerando valor de mercado para los bonos.

(5) Cifras preliminares.

Deuda externa bruta de corto plazo residual, por sector institucional (1) (2)

(Millones de dólares)

Especificación	1997	1998	1999	2000	2001	2002	2003	2004	2005	2006	2007	2008 (3)
Gobierno General	241	241	246	248	248	168	176	479	118	693	886	268
Deuda a corto plazo según el vencimiento original	0	0	0	0	0	0	0	0	0	0	0	0
Deudas a largo plazo que vencen dentro de un año o menos	241	241	246	248	248	168	176	479	118	693	886	268
Autoridades monetarias	162	89	24	60	13	11	9	16	16	17	16	8
Deuda a corto plazo según el vencimiento original	162	89	24	60	13	11	9	16	16	17	16	8
Deudas a largo plazo que vencen dentro de un año o menos	0	0	0	0	0	0	0	0	0	0	0	0
Bancos	1.029	958	435	686	1.789	2.987	4.639	4.816	5.502	5.300	7.001	6.839
Deuda a corto plazo según el vencimiento original	752	878	266	435	1.085	1.289	2.426	2.321	1.162	1.873	974	994
Deudas a largo plazo que vencen dentro de un año o menos	277	80	169	251	704	1.698	2.213	2.495	4.340	3.427	6.027	5.845
Otros sectores	5.940	6.140	6.120	8.566	6.948	7.484	7.060	7.702	9.333	10.821	13.666	14.134
Deuda a corto plazo según el vencimiento original	4.608	4.155	4.018	5.276	4.059	3.930	4.583	5.116	5.700	7.189	9.907	10.308
Deudas a largo plazo que vencen dentro de un año o menos	1.332	1.985	2.102	3.290	2.889	3.554	2.477	2.586	3.633	3.632	3.759	3.826
Inversión directa: Préstamos entre empresas	457	244	320	676	946	770	754	1.075	1.213	646	988	857
Deuda a corto plazo según el vencimiento original		8	9	401	133	422	157	405	217	239	278	278
Deudas a largo plazo que vencen dentro de un año o menos	457	236	311	275	813	348	597	670	996	407	710	579
Total	7.829	7.672	7.145	10.236	9.944	11.420	12.638	14.088	16.182	17.478	22.556	22.105
Deuda a corto plazo según el vencimiento original	5.522	5.130	4.317	6.172	5.290	5.652	7.175	7.858	7.095	9.318	11.175	11.588
Deudas a largo plazo que vencen dentro de un año o menos	2.307	2.542	2.828	4.064	4.654	5.768	5.463	6.230	9.087	8.160	11.381	10.517

Deuda externa bruta de corto plazo residual, por tipo de instrumento (1) (2)

(Millones de dólares)

Especificación	1997	1998	1999	2000	2001	2002	2003	2004	2005	2006	2007	2008 (3)
Total	7.829	7.672	7.145	10.236	9.944	11.420	12.638	14.088	16.182	17.478	22.556	22.105
Deuda de corto plazo según el vencimiento original	5.522	5.130	4.317	6.172	5.290	5.652	7.175	7.858	7.095	9.318	11.175	11.588
Instrumentos del mercado monetario	0	0	0	0	0	0	0	0	0	39	135	171
Préstamos	1.438	1.712	1.198	2.694	2.051	2.324	3.627	3.464	1.934	2.673	2.496	2.512
Monedas y depósitos	6	8	6	7	42	55	175	85	58	85	77	103
Créditos comerciales	3.916	3.321	3.089	3.411	3.184	3.262	3.364	4.293	5.087	6.507	8.454	8.797
Otras deudas	162	89	24	60	13	11	9	16	16	14	13	5
Deudas de largo plazo que vencen dentro de un año	2.307	2.542	2.828	4.064	4.654	5.768	5.463	6.230	9.087	8.160	11.381	10.517
Bonos y pagarés	151	0	0	0	12	361	167	794	450	1.346	780	216
Préstamos	1.999	2.077	2.451	3.723	4.374	5.185	4.995	5.282	8.469	6.636	10.600	10.300
Monedas y depósitos	0	0	0	0	0	0	0	0	0	0	0	0
Créditos comerciales	157	465	377	341	268	222	301	154	168	178	1	2
Otras deudas	0	0	0	0	0	0	0	0	0	0	0	0

(1) Valor nominal.

(2) Incluye intereses devengados a partir del año 2005.

(3) Cifras preliminares a febrero.

Deuda externa bruta de corto plazo residual, por sector institucional (1) (2) (Continuación)

(Millones de dólares)

Especificación	2007 (3)										2008 (3)	
	Mar.	Abr.	May.	Jun.	Jul.	Ago.	Sep.	Oct.	Nov.	Dic.	Ene.	Feb.
Gobierno General	1.199	1.200	1.218	1.420	836	847	859	858	874	886	255	268
Deuda de corto plazo según el vencimiento original	0	0	0	0	0	0	0	0	0	0	0	0
Deudas de largo plazo que vencen dentro de un año o menos	1.199	1.200	1.218	1.420	836	847	859	858	874	886	255	268
Autoridades monetarias	16	18	6	7	9	10	5	9	12	16	5	8
Deuda de corto plazo según el vencimiento original	16	18	6	7	9	10	5	9	12	16	5	8
Deudas de largo plazo que vencen dentro de un año o menos	0	0	0	0	0	0	0	0	0	0	0	0
Bancos	4.235	5.106	4.617	5.753	5.537	6.331	6.941	7.207	7.027	7.001	6.816	6.839
Deuda de corto plazo según el vencimiento original	805	1.126	961	1.040	1.159	944	876	926	756	974	1.061	994
Deudas de largo plazo que vencen dentro de un año o menos	3.430	3.980	3.656	4.713	4.378	5.387	6.065	6.281	6.271	6.027	5.755	5.845
Otros sectores	10.496	11.507	11.776	12.235	13.099	13.361	13.085	12.732	14.625	13.666	13.950	14.134
Deuda de corto plazo según el vencimiento original	6.742	7.608	7.768	7.823	8.296	8.487	9.029	8.818	10.476	9.907	10.100	10.308
Deudas de largo plazo que vencen dentro de un año o menos	3.754	3.899	4.008	4.412	4.803	4.874	4.056	3.914	4.149	3.759	3.850	3.826
Inversión directa: Préstamos entre empresas	725	729	729	692	718	706	1.425	1.437	1.196	988	982	857
Deuda de corto plazo según el vencimiento original	208	226	237	247	265	272	277	279	279	278	278	278
Deudas de largo plazo que vencen dentro de un año o menos	517	503	492	445	453	434	1.148	1.158	917	710	704	579
Total	16.671	18.559	18.345	20.107	20.200	21.255	22.315	22.243	23.734	22.556	22.007	22.105
Deuda de corto plazo según el vencimiento original	7.771	8.978	8.972	9.117	9.729	9.713	10.187	10.032	11.523	11.175	11.444	11.588
Deudas de largo plazo que vencen dentro de un año o menos	8.900	9.581	9.373	10.990	10.471	11.542	12.128	12.211	12.211	11.381	10.563	10.517

Deuda externa bruta de corto plazo residual, por tipo de instrumento (1) (2) (Continuación)

(Millones de dólares)

Especificación	2007 (3)										2008 (3)	
	Mar.	Abr.	May.	Jun.	Jul.	Ago.	Sep.	Oct.	Nov.	Dic.	Ene.	Feb.
Total	16.671	18.559	18.345	20.107	20.200	21.255	22.315	22.243	23.734	22.556	22.007	22.105
Deuda de corto plazo según el vencimiento original	7.771	8.978	8.972	9.117	9.729	9.713	10.187	10.032	11.523	11.175	11.444	11.588
Instrumentos del mercado monetario	80	81	88	94	99	105	122	125	125	135	163	171
Préstamos	1.554	1.907	1.726	1.863	2.079	1.828	1.727	1.801	2.452	2.495	2.567	2.512
Monedas y depósitos	75	76	91	80	87	87	137	75	89	77	73	103
Créditos comerciales	6.049	6.899	7.064	7.076	7.458	7.686	8.199	8.025	8.848	8.455	8.639	8.797
Otras deudas	13	15	3	4	6	7	2	6	9	13	2	5
Deudas de largo plazo que vencen dentro de un año	8.900	9.581	9.373	10.990	10.471	11.542	12.128	12.211	12.211	11.381	10.563	10.517
Bonos y pagarés	1.866	1.828	1.853	1.876	1.221	1.248	1.241	846	882	780	190	216
Préstamos	6.878	7.593	7.365	8.937	9.028	10.072	10.666	11.223	11.188	10.600	10.372	10.300
Monedas y depósitos	0	0	0	0	0	0	0	0	0	0	0	0
Créditos comerciales	155	160	155	177	222	222	221	142	142	1	1	2
Otras deudas	0	0	0	0	0	0	0	0	0	0	0	0

(1) Valor nominal.

(2) Incluye intereses devengados a partir del año 2005..

(3) Cifras preliminares.

Deuda externa bruta, por sector acreedor (1) (2) (3)

(Millones de dólares)

Especificación	1997	1998	1999	2000	2001	2002	2003	2004	2005	2006	2007	2008 (7)
Organismos multilaterales	1.898	1.781	1.653	1.539	1.455	1.244	1.229	1.241	1.271	1.297	1.359	1.371
A corto plazo	0	0	0	0	0	0	0	0	0	0	0	0
A largo plazo	1.898	1.781	1.653	1.539	1.455	1.244	1.229	1.241	1.271	1.297	1.359	1.371
Organismos gubernamentales	1.304	1.591	1.771	1.570	1.685	1.994	1.967	1.714	1.714	1.384	1.358	1.342
A corto plazo	0	0	0	0	0	0	0	0	0	0	0	0
A largo plazo	1.304	1.591	1.771	1.570	1.685	1.994	1.967	1.714	1.714	1.384	1.358	1.342
Autoridades monetarias	162	89	24	60	13	11	9	16	16	14	13	5
A corto plazo	162	89	24	60	13	11	9	16	16	14	13	5
A largo plazo	0	0	0	0	0	0	0	0	0	0	0	0
Bancos	13.419	15.959	16.496	17.244	17.073	18.023	19.591	18.692	20.294	22.636	26.097	27.491
A corto plazo	1.435	1.655	1.066	2.040	1.609	1.814	3.468	3.232	1.629	2.411	1.929	1.970
A largo plazo	11.984	14.304	15.430	15.204	15.464	16.209	16.123	15.460	18.665	20.225	24.168	25.521
Otros sectores	10.203	10.888	10.497	12.161	11.974	11.516	11.003	11.300	12.397	12.631	16.300	16.080
A corto plazo	3.925	3.386	3.227	4.072	3.668	3.827	3.698	4.610	5.450	6.855	9.098	9.443
A largo plazo	6.278	7.502	7.270	8.089	8.306	7.689	7.305	6.690	6.947	5.776	7.202	6.637
Títulos de deuda (4)	2.048	2.283	4.317	4.603	6.327	7.716	9.268	10.552	10.519	11.272	10.695	10.081
A corto plazo									0	38	135	170
A largo plazo	2.048	2.283	4.317	4.603	6.327	7.716	9.268	10.552	10.519	11.234	10.560	9.911
Total	29.034	32.591	34.758	37.177	38.527	40.504	43.067	43.515	46.211	49.234	55.823	56.370
Deuda externa bruta a valor de mercado (5) (6)	29.047	32.568	34.600	37.062	38.731	41.010	44.457	44.532	46.846	49.733	56.028	56.602
Organismos multilaterales	1.898	1.781	1.653	1.539	1.455	1.244	1.229	1.241	1.271	1.297	1.359	1.371
Organismos gubernamentales	1.304	1.591	1.771	1.570	1.685	1.994	1.967	1.714	1.714	1.384	1.358	1.342
Autoridades monetarias	162	89	24	60	13	11	9	16	16	14	13	5
Bancos	13.419	15.959	16.496	17.244	17.073	18.023	19.591	18.692	20.295	22.636	26.097	27.491
Otros sectores	10.203	10.888	10.497	12.161	11.974	11.516	11.003	11.300	12.397	12.631	16.300	16.080
Títulos de deuda (4)	2.061	2.262	4.159	4.487	6.531	8.223	10.658	11.570	11.153	11.771	10.901	10.313
Saldos correspondientes a intereses devengados									1.008	968	1.057	1.004
Organismos multilaterales									9	14	13	13
Organismos gubernamentales									18	19	16	22
Autoridades monetarias												
Bancos									398	347	352	398
Otros sectores									408	424	503	375
Títulos de deuda (4)									174	164	173	196

(1) Valor nominal, plazo original.

(2) Incluye intereses devengados a partir del año 2005.

(3) La apertura se hace según el sector institucional del acreedor, presentándose los bonos como categoría aparte, por desconocerse el sector tenedor de los mismos.

(4) Excluye bonos de emisores residentes en poder de nacionales.

(5) Plazo original estipulado en el contrato.

(6) Deuda considerando valor de mercado para los bonos.

(7) Cifras preliminares a febrero.

Deuda externa bruta, por sector acreedor (1) (2) (3) (Continuación)

(Millones de dólares)

Especificación	2007 (7)										2008 (7)	
	Mar.	Abr.	May.	Jun.	Jul.	Ago.	Sep.	Oct.	Nov.	Dic.	Ene.	Feb.
Organismos multilaterales	1.301	1.303	1.309	1.305	1.329	1.348	1.329	1.330	1.347	1.359	1.369	1.371
A corto plazo	0	0	0	0	0	0	0	0	0	0	0	0
A largo plazo	1.301	1.303	1.309	1.305	1.329	1.348	1.329	1.330	1.347	1.359	1.369	1.371
Organismos gubernamentales	1.406	1.383	1.389	1.352	1.349	1.398	1.386	1.377	1.385	1.358	1.341	1.342
A corto plazo	0	0	0	0	0	0	0	0	0	0	0	0
A largo plazo	1.406	1.383	1.389	1.352	1.349	1.398	1.386	1.377	1.385	1.358	1.341	1.342
Autoridades monetarias	13	15	3	4	6	7	2	6	9	13	2	5
A corto plazo	13	15	3	4	6	7	2	6	9	13	2	5
A largo plazo	0	0	0	0	0	0	0	0	0	0	0	0
Bancos	21.037	21.494	22.664	22.751	23.545	23.791	24.503	24.860	26.401	26.097	26.763	27.491
A corto plazo	1.220	1.508	1.318	1.387	1.555	1.308	1.237	1.279	1.940	1.929	1.560	1.970
A largo plazo	19.817	19.986	21.346	21.364	21.990	22.483	23.266	23.581	24.461	24.168	25.203	25.521
Otros sectores	12.876	13.842	13.993	13.904	14.529	14.720	15.487	15.399	16.303	16.300	16.710	16.080
A corto plazo	6.458	7.374	7.563	7.632	8.069	8.293	8.826	8.622	9.450	9.098	9.719	9.443
A largo plazo	6.418	6.468	6.430	6.272	6.460	6.427	6.661	6.777	6.853	7.202	6.991	6.637
Títulos de deuda (4)	11.829	11.784	11.816	11.719	11.143	11.176	11.133	10.746	10.782	10.695	10.124	10.081
A corto plazo	80	81	88	94	99	105	122	125	124	135	163	170
A largo plazo	11.749	11.703	11.728	11.625	11.044	11.071	11.011	10.621	10.658	10.560	9.961	9.911
Total	48.462	49.821	51.174	51.035	51.901	52.440	53.840	53.718	56.227	55.823	56.309	56.370
Deuda externa bruta a valor de mercado (5) (6)	48.750	50.173	51.310	51.123	52.043	52.660	54.160	54.077	56.442	56.028	56.629	56.602
Organismos multilaterales	1.301	1.303	1.309	1.305	1.329	1.348	1.329	1.330	1.347	1.359	1.369	1.371
Organismos gubernamentales	1.406	1.383	1.389	1.352	1.349	1.398	1.386	1.377	1.385	1.358	1.341	1.342
Autoridades monetarias	13	15	3	4	6	7	2	6	9	13	2	5
Bancos	21.037	21.494	22.664	22.751	23.545	23.791	24.503	24.860	26.401	26.097	26.763	27.491
Otros sectores	12.876	13.843	13.993	13.904	14.529	14.720	15.487	15.399	16.304	16.300	16.710	16.080
Títulos de deuda (4)	12.117	12.135	11.952	11.807	11.285	11.397	11.453	11.105	10.996	10.901	10.444	10.313
Saldos correspondientes a intereses devengados	1.000	963	1.007	1.010	986	1.036	1.052	1.061	1.137	1.057	1.075	1.004
Organismos multilaterales	11	11	12	10	10	12	12	14	15	13	13	13
Organismos gubernamentales	22	23	25	26	27	28	29	32	34	16	16	22
Autoridades monetarias												
Bancos	323	351	375	387	382	379	398	429	460	352	366	398
Otros sectores	449	422	414	382	403	427	428	448	453	504	510	375
Títulos de deuda	195	157	182	205	164	191	184	139	175	173	170	196

(1) Valor nominal, plazo original.

(2) Incluye intereses devengados a partir del año 2005.

(3) La apertura se hace según el sector institucional del acreedor, presentándose los bonos como categoría aparte, por desconocerse el sector tenedor de los mismos.

(4) Excluye bonos de emisores residentes en poder de nacionales.

(5) Plazo original estipulado en el contrato.

(6) Deuda considerando valor de mercado para los bonos.

(7) Cifras preliminares.

Deuda externa de largo plazo a valor de mercado (*), conciliación de saldos y flujos por sector institucional

(Millones de dólares)

Especificación	Saldo inicial	Transacciones enero a febrero de 2008		Variaciones de precios	Variaciones de tipo de cambio	Otros ajustes	Saldo final al 29-02-2008	Intereses pagados	Intereses devengados
	al 31-12-2007	Desembolsos	Amortizaciones						
Gobierno General	3.670	32	646	81	7	-9	3.135	57	23
Autoridades monetarias	155					0	158		
Bancos	9.535	1.233	888	-15	164	-78	9.950	41	79
Otros sectores	28.603	735	231	-7	169	-8	29.261	105	173
Inversión directa: préstamos entre empresas	2.890	4	16	0	15	-383	2.510	1	6
Total	44.853	2.004	1.782	59	358	-479	45.014	204	280

(*) Deuda considerando valor de mercado para los bonos.

Servicio de la deuda externa bruta de largo plazo, por sector institucional (*)

(Millones de dólares)

Especificación	Hasta un año					Más de un año y hasta dos años			Más de dos años y hasta tres años	Más de tres años
	1 - 3 meses	4 - 6 meses	7 - 9 meses	10 - 12 meses	Total 12 meses	13 - 18 meses	19 - 24 meses	Total 12 meses		
Gobierno General										
Amortización	595	208	12	9	824	499	83	582	167	2.102
Interés	56	24	48	17	145	65	50	115	99	217
Autoridades monetarias										
Amortización										
Interés										
Bancos										
Amortización	778	1.769	1.982	1.412	5.941	317	570	887	486	2.108
Interés	87	85	100	58	330	69	64	133	101	272
Otros sectores										
Amortización	961	999	608	739	3.307	2.614	1.150	3.764	2.818	17.234
Interés	246	330	259	306	1.141	578	473	1.051	868	6.845
Inversión directa: préstamos entre empresas										
Amortización	30	71	34	131	266	85	171	256	274	1.650
Interés	1	22	1	36	60	18	38	56	54	192
Total										
Amortización	2.364	3.047	2.636	2.291	10.338	3.515	1.974	5.489	3.745	23.094
Interés	390	461	408	417	1.676	730	625	1.355	1.122	7.526

(*) Con el saldo de la deuda de diciembre de 2007, agrupado en tramos principales, según correspondan a los vencimientos del primer, segundo o tercer año o con posterioridad al tercero. Para los dos primeros años se subdividen los tramos.

Deuda externa bruta del sector privado, por país de propiedad (1) (2) (3)

(Millones de dólares)

País	1998		1999		2000		2001		2002		2003		2004		2005	
	Monto	%	Monto	%	Monto	%	Monto	%	Monto	%	Monto	%	Monto	%	Monto	%
Chile	14.381	53,5	14.674	50,8	14.101	45,1	14.585	44,9	15.285	45,7	14.464	42,8	15.610	46,3	19.055	52,4
España	3.808	14,2	4.844	16,8	4.500	14,4	4.786	14,8	5.376	16,1	6.833	20,2	7.611	22,6	7.267	20,0
Canadá	3.375	12,5	3.214	11,1	4.232	13,5	4.100	12,6	3.543	10,6	3.376	10,0	3.103	9,2	3.103	8,5
Estados Unidos	3.118	11,6	3.228	11,2	4.332	13,9	4.029	12,4	3.316	9,9	3.111	9,2	2.656	7,9	2.952	8,1
Australia	1.157	4,3	1.095	3,8	1.179	3,8	1.724	5,3	1.851	5,5	1.769	5,2	1.289	3,8	1.425	3,9
Reino Unido	273	1,0	252	0,9	870	2,8	934	2,9	1.857	5,6	1.851	5,5	1.314	3,9	767	2,1
Bélgica	619	2,3	644	2,2	630	2,0	601	1,9	531	1,6	508	1,5	494	1,5	483	1,3
Países Bajos	57	0,2	150	0,5	207	0,7	207	0,6	186	0,6	301	0,9	422	1,3	395	1,1
México			134	0,5	183	0,6	258	0,8	292	0,9	330	1,0	319	0,9	307	0,8
Suiza	118	0,4	239	0,8	211	0,7	202	0,6	127	0,4	212	0,6	194	0,6	256	0,7
Noruega					263	0,8	328	1,0	298	0,9	273	0,8	58	0,2	255	0,7
Suecia															55	0,2
Alemania							68	0,2	51	0,2	147	0,4	2	0,0	27	0,1
Brasil															6	0,0
Japón											11	0,0	1	0,0	6	0,0
China															1	0,0
Italia			410	1,4	542	1,7	653	2,0	653	2,0	636	1,9	617	1,8	4	0,0
Francia																
Dinamarca																
Austria																
Total	26.906	100,0	28.884	100,0	31.250	100,0	32.475	100,0	33.366	100,0	33.822	100,0	33.690	100,0	36.364	100,0

Deuda externa bruta del sector privado, por país de propiedad (1) (2) (Continuación)

(Millones de dólares)

País	Mar. 2006		Jun. 2006		Sep. 2006		Dic. 2006		Mar. 2007		Jun. 2007		Sep. 2007		Dic. 2007	
	Monto	%	Monto	%	Monto	%	Monto	%	Monto	%	Monto	%	Monto	%	Monto	%
Chile	19.106	52,0	20.103	53,0	22.140	58,2	21.275	56,3	21.029	56,4	22.473	57,0	23.786	57,3	25.782	59,3
España	7.764	21,1	8.059	21,3	7.039	18,5	6.673	17,7	6.228	16,7	7.146	18,1	7.320	17,6	6.992	16,1
Canadá	2.903	7,9	2.859	7,5	2.314	6,1	2.818	7,5	2.781	7,5	2.666	6,8	3.007	7,2	3.027	7,0
Estados Unidos	3.001	8,2	3.129	8,3	3.397	8,9	3.309	8,8	3.565	9,6	3.451	8,8	3.513	8,5	3.582	8,3
Australia	1.451	4,0	1.369	3,6	1.328	3,5	1.424	3,8	1.399	3,8	1.357	3,4	1.335	3,2	1.289	3,0
Reino Unido	666	1,8	600	1,6	199	0,5	204	0,5	207	0,6	201	0,5	211	0,5	284	0,7
Bélgica	502	1,4	502	1,3	483	1,3	549	1,5	405	1,1	408	1,0	411	1,0	380	0,9
Países Bajos	396	1,1	392	1,0	372	1,0	400	1,1	350	0,9	389	1,0	371	0,9	401	0,9
México	293	0,8	307	0,8	307	0,8	306	0,8	307	0,8	301	0,8	313	0,8	303	0,7
Suiza	250	0,7	220	0,6	167	0,4	130	0,3	128	0,3	124	0,3	130	0,3	118	0,3
Noruega	250	0,7	230	0,6	195	0,5	196	0,5	182	0,5	169	0,4	171	0,4	168	0,4
Suecia	73	0,2	72	0,2	63	0,2	72	0,2	71	0,2	71	0,2	72	0,2	116	0,3
Alemania	42	0,1	36	0,1	13	0,0	290	0,8	296	0,8	301	0,8	323	0,8	332	0,8
Brasil	6	0,0	10	0,0	10	0,0	130	0,3	98	0,3	131	0,3	310	0,7	380	0,9
Japón	5	0,0	5	0,0	5	0,0	5	0,0	5	0,0	5	0,0	9	0,0	9	0,0
China	1	0,0	1	0,0	1	0,0	1	0,0	1	0,0	1	0,0	1	0,0	1	0,0
Italia	4	0,0	4	0,0	4	0,0	3	0,0	219	0,6	222	0,6	229	0,6	238	0,5
Francia							4	0,0	12	0,0	12	0,0	12	0,0	13	0,0
Dinamarca									5	0,0	5	0,0	5	0,0	9	0,0
Austria													1	0,0	4	0,0
Total	36.712	100,0	37.898	100,0	38.037	100,0	37.789	100,0	37.288	100,0	39.433	100,0	41.530	100,0	43.428	100,0

(1) Incluye Sector Privado con Garantía Pública.

(2) Incluye intereses devengados a partir del año 2005.

(3) Corresponde al país de origen de la empresa controladora del deudor.

Deuda externa bruta, por tasa de interés y sector institucional (*)

(Millones de dólares)

Especificación	1997		1998		1999		2000		2001		2002		2003		2004		2005	
	Monto	%	Monto	%	Monto	%	Monto	%	Monto	%	Monto	%	Monto	%	Monto	%	Monto	%
Tasa variable	17.736	61	19.748	60	20.580	59	22.955	62	22.119	58	20.704	51	21.828	51	21.327	49	23.501	51
Largo plazo	16.693	57	18.670	57	19.716	56	20.796	56	21.393	56	19.802	49	20.606	48	20.501	47	22.194	48
Corto plazo	1.043	4	1.078	3	864	3	2.159	6	726	2	902	2	1.222	3	826	2	1.307	3
Gobierno General	741	3	76	0	137	0	123	0	115	0	84	0	79	0	627	2	632	1
Largo plazo	741	3	76	0	137	0	123	0	115	0	84	0	79	0	627	2	632	1
Corto plazo																		
Autoridades monetarias	162	1	89	0	24	0	60	0	13	0	11	0	9	0	16	0	16	0
Largo plazo																		
Corto plazo	162	1	89	0	24	0	60	0	13	0	11	0	9	0	16	0	16	0
Bancos	944	3	948	3	750	2	1.023	3	933	2	2.182	6	2.619	6	4.017	9	6.080	14
Largo plazo	736	2	710	2	736	2	588	2	932	2	1.892	5	2.367	5	3.644	8	5.296	12
Corto plazo	208	1	238	1	14	0	435	1	1	0	290	1	252	1	373	1	784	2
Otros sectores	12.572	43	14.753	45	15.815	46	16.963	46	16.518	44	14.042	34	15.806	37	13.894	32	13.977	30
Largo plazo	11.899	41	14.010	43	14.998	43	15.661	42	15.928	42	13.825	34	14.873	35	13.482	31	13.507	29
Corto plazo	673	2	743	2	817	3	1.302	4	590	2	217	0	933	2	412	1	470	1
Inversión directa:																		
Préstamos entre empresas	3.317	11	3.882	12	3.854	11	4.786	13	4.540	12	4.385	11	3.315	8	2.773	6	2.796	6
Largo plazo	3.317	11	3.874	12	3.845	11	4.424	12	4.418	12	4.001	10	3.287	8	2.748	6	2.759	6
Corto plazo			8	0	9	0	362	1	122	0	384	1	28	0	25	0	37	0
Tasa fija	11.298	39	12.843	40	14.178	41	14.222	38	16.408	42	19.800	49	21.239	49	22.188	51	22.710	49
Largo plazo	6.819	23	8.791	27	10.725	31	10.209	27	11.844	30	15.050	37	15.286	36	15.156	35	16.922	37
Corto plazo	4.479	16	4.052	13	3.453	10	4.013	11	4.564	12	4.750	12	5.953	13	7.032	16	5.788	12
Gobierno Central	1.543	5	2.107	7	2.457	7	2.297	6	2.772	7	3.481	8	4.472	10	4.093	9	3.438	8
Largo plazo	1.543	5	2.107	7	2.457	7	2.297	6	2.772	7	3.481	8	4.472	10	4.093	9	3.438	8
Corto plazo																		
Autoridades monetarias	3	0	3	0	2	0	2	0	2	0	1	0	1	0	1	0	165	0
Largo plazo	3	0	3	0	2	0	2	0	2	0	1	0	1	0	1	0	165	0
Corto plazo																		
Bancos	1.562	6	1.837	6	1.288	4	735	2	1.594	4	1.643	5	2.803	7	2.270	5	1.304	3
Largo plazo	1.018	4	1.197	4	1.036	3	735	2	510	1	644	2	629	2	322	1	926	2
Corto plazo	544	2	640	2	252	1			1.084	3	999	3	2.174	5	1.948	4	378	1
Otros sectores	7.800	27	8.463	26	9.966	29	10.677	29	11.632	30	14.238	35	13.039	30	14.376	33	16.336	35
Largo plazo	3.865	13	5.051	15	6.765	20	6.703	18	8.163	21	10.525	26	9.388	22	9.672	22	11.106	24
Corto plazo	3.935	14	3.412	11	3.201	9	3.974	11	3.469	9	3.713	9	3.650	8	4.704	11	5.230	11
Inversión directa:																		
Préstamos entre empresas	390	1	433	1	465	1	511	1	408	1	437	1	925	2	1.448	4	1.467	3
Largo plazo	390	1	433	1	465	1	472	1	397	1	399	1	796	2	1.068	3	1.287	3
Corto plazo							39	0	11	0	38	0	129	0	380	1	180	0
Total	29.034	100	32.591	100	34.758	100	37.177	100	38.527	100	40.504	100	43.067	100	43.515	100	46.211	100

(*) Incluye intereses devengados a partir del año 2005.

Deuda externa bruta, por tasa de interés y sector institucional (*) (Continuación)

(Millones de dólares)

Especificación	Mar. 2006		Jun. 2006		Sep. 2006		Dic. 2006		Mar. 2007		Jun. 2007		Sep. 2007		Dic. 2007	
	Monto	%	Monto	%	Monto	%	Monto	%	Monto	%	Monto	%	Monto	%	Monto	%
Tasa variable	23.077	50	24.669	51	23.597	49	22.632	47	22.291	46	23.414	47	24.772	46	25.880	47
Largo plazo	22.382	48	23.374	48	22.192	46	20.743	43	21.080	44	22.672	46	24.037	45	24.342	44
Corto plazo	695	2	1.295	3	1.405	3	1.889	4	1.211	2	742	1	735	1	1.538	3
Gobierno General	708	2	910	2	777	2	726	2	733	2	719	2	665	1	676	1
Largo plazo	708	2	910	2	777	2	726	2	733	2	719	2	665	1	676	1
Corto plazo																
Autoridades monetarias	15	0	5	0	3	0	14	0	13	0	4	0	2	0	13	0
Largo plazo							0									
Corto plazo	15	0	5	0	3	0	14	0	13	0	4	0	2	0	13	0
Bancos	6.391	14	6.460	14	4.983	11	5.567	12	4.888	10	6.313	12	7.715	14	8.151	15
Largo plazo	6.154	13	6.247	13	4.689	10	4.357	9	4.369	9	6.102	12	7.507	14	7.822	14
Corto plazo	237	1	213	1	294	1	1.210	3	519	1	211	0	208	0	329	1
Otros sectores	13.207	28	15.072	31	15.525	32	14.590	30	14.877	30	14.746	30	14.924	28	15.663	28
Largo plazo	12.820	27	14.046	29	14.472	30	13.987	29	14.259	29	14.287	29	14.462	27	14.532	26
Corto plazo	387	1	1.026	2	1.053	2	603	1	618	1	459	1	462	1	1.131	2
Inversión directa:																
Préstamos entre empresas	2.756	6	2.222	4	2.309	4	1.735	6	1.780	4	1.632	3	1.466	3	1.377	3
Largo plazo	2.700	6	2.171	4	2.254	4	1.673	3	1.719	4	1.564	3	1.403	3	1.312	3
Corto plazo	56	0	51	0	55	0	62	0	61	0	68	0	63	0	65	0
Tasa fija	24.187	50	24.116	49	25.249	51	26.602	53	26.171	54	27.621	53	29.068	54	29.942	53
Largo plazo	18.155	38	17.547	35	18.294	37	19.173	39	19.611	40	19.246	37	19.616	37	20.305	36
Corto plazo	6.032	12	6.569	14	6.955	14	7.429	14	6.560	14	8.375	16	9.452	17	9.637	17
Gobierno Central	3.442	7	3.337	7	3.413	7	3.445	7	3.418	7	3.472	7	2.905	5	2.969	5
Largo plazo	3.442	7	3.337	7	3.413	7	3.445	7	3.418	7	3.472	7	2.905	5	2.969	5
Corto plazo																
Autoridades monetarias	165	0	162	0	162	0	157	0	157	0	157	0	157	0	158	0
Largo plazo	165	0	162	0	162	0	154	0	154	0	154	0	154	0	155	0
Corto plazo							3	0	3	0	3	0	3	0	3	0
Bancos	1.789	4	1.838	4	1.877	4	2.067	4	1.657	4	2.160	5	2.160	4	2.335	4
Largo plazo	1.236	3	1.340	3	1.536	3	1.404	3	1.371	3	1.331	3	1.492	3	1.690	3
Corto plazo	553	1	498	1	341	1	663	1	286	1	829	2	668	1	645	1
Otros sectores	17.311	36	18.066	37	19.081	39	20.279	41	20.314	42	21.153	40	22.180	42	22.689	41
Largo plazo	11.997	25	12.162	24	12.716	26	13.693	28	14.190	29	13.789	26	13.613	26	13.913	25
Corto plazo	5.314	11	5.904	13	6.365	13	6.586	13	6.124	13	7.364	14	8.567	16	8.776	16
Inversión directa:																
Préstamos entre empresas	1.480	3	713	1	716	1	654	1	625	1	679	1	1.666	3	1.791	3
Largo plazo	1.315	3	546	1	467	1	477	1	478	1	500	1	1.452	3	1.578	3
Corto plazo	165	0	167	0	249	0	177	0	147	0	179	0	214	0	213	0
Total	47.264	100	48.785	100	48.846	100	49.234	100	48.462	100	51.035	100	53.840	100	55.822	100

(*) Incluye intereses devengados a partir del año 2005.

Deuda externa bruta, por país y por sector acreedor (1) (2) (3) (4)

(Millones de dólares)

País	Largo plazo				Corto plazo			Total
	Organismos gubernamentales	Bancos	Otros sectores	Total	Bancos	Otros sectores	Total	
Alemania	521	2.297	120	2.938	45	332	377	3.315
Antillas Holandesas		822	12	834	55		55	889
Argentina		6	173	179		942	942	1.121
Australia		46	173	219		50	50	269
Bahamas		810	37	847	23		23	870
Barbados		497	49	546			0	546
Bélgica		282	15	297	87	52	139	436
Bermudas		51	223	274			0	274
Brasil		108	132	240	7	988	995	1.235
Canadá	177	1.166	227	1.570	23	234	257	1.827
China			134	134		1.093	1.093	1.227
Colombia		52	25	77	1	179	180	257
Corea del Sur		1	80	81		650	650	731
Dinamarca		13	21	34		36	36	70
Ecuador			20	20		148	148	168
España	14	2.200	584	2.798	33	186	219	3.017
Estados Unidos	3	8.713	2.041	10.757	1.180	1.287	2.467	13.224
Finlandia		18	10	28		57	57	85
Francia	87	1.191	52	1.330	105	174	279	1.609
Países Bajos		1.010	170	1.180	26	62	88	1.268
Islas Caimán		1.109	1.158	2.267	197		197	2.464
Italia	7	384	47	438		164	164	602
Japón	524	488	149	1.161		319	319	1.480
Luxemburgo		302	119	421		2	2	423
México		310	97	407	1	295	296	703
Nigeria			6	6		52	52	58
Noruega	24	72	88	184	2	23	25	209
Panamá		205	173	378	6	3	9	387
Perú			53	53	2	367	369	422
Reino Unido		1.259	410	1.669	11	80	91	1.760
Suecia	1	356	89	446	2	88	90	536
Suiza		77	62	139	79	37	116	255
Taiwán			7	7		53	53	60
Uruguay		3	58	61	1	27	28	89
Otros	0	320	388	708	43	1.118	1.161	1.869
Subtotal	1.358	24.168	7.202	32.728	1.929	9.098	11.027	43.755
Organismos multilaterales				1.359				1.359
BID				737				737
BIRF				404				404
AIF				4				4
IFC				122				122
CII				92				92
Autoridades monetarias							13	13
Aladi							13	13
Títulos de deuda				10.560			135	10.695
Subtotal				11.919			148	12.067
Total	1.358	24.168	7.202	44.647	1.929	9.098	11.175	55.822

(1) Cifras preliminares a diciembre de 2007.

(2) Incluye intereses devengados.

(3) Plazo original estipulado en el contrato.

(4) La apertura se hace según el sector institucional del acreedor, presentándose los bonos como categoría aparte, por desconocerse el sector tenedor de los mismos.

Duración de la deuda externa bruta de largo plazo, por sector deudor (*)

(Millones de dólares)

Periodo	Sector público		Sector privado		Total	
	Saldo adeudado	Duración (años)	Saldo adeudado	Duración (años)	Saldo adeudado	Duración (años)
1996	4.831	4,9	14.396	4,4	19.227	4,5
1997	4.267	4,4	19.245	4,6	23.512	4,6
1998	4.781	3,9	22.680	4,7	27.461	4,5
1999	5.241	4,2	25.200	4,3	30.441	4,3
2000	4.990	3,7	26.015	4,0	31.005	3,9
2001	5.346	4,6	27.891	4,5	33.237	4,5
2002	6.255	5,0	28.597	4,7	34.852	4,8
2003	7.881	5,5	28.011	4,6	35.892	4,8
2004	9.087	5,1	26.570	4,5	35.657	4,7
2005	9.033	5,4	30.083	3,7	39.116	4,1
2006						
Mar.	9.739	5,2	30.798	3,5	40.537	3,9
Jun.	9.868	5,1	31.053	3,6	40.921	3,9
Sep.	9.811	5,0	30.675	3,9	40.486	4,2
Dic.	10.092	5,7	29.824	3,9	39.916	4,3
2007						
Mar.	10.108	5,4	30.583	4,0	40.691	4,3
Jun.	9.999	5,2	31.919	3,8	41.918	4,1
Sep.	9.873	5,3	33.780	3,8	43.653	4,1
Dic.	9.975	5,3	34.672	3,9	44.647	4,2

(*) Incluye intereses devengados a partir del año 2005.

Inversiones bruta y neta en el exterior (1)

(Millones de dólares)

Período	Inversión bruta	Retornos		Inversión neta
		De capital	De utilidades	
1975-1998	17.835	6.032	263	11.803
1999	17.655	7.580	178	10.075
2000 (2)	12.717	8.848	254	3.869
2001 (2)	18.176	14.812	288	3.364
2002	14.935	11.999	186	2.936
2003	16.353	10.435	178	5.918
2004	32.495	26.146	301	6.349
2005	29.340	23.327	340	6.013
2006	48.820	40.982	647	7.838
2007	79.400	63.337	663	16.063
2008	18.819	15.286	115	3.533
2005 I trim.	7.759	6.001	61	1.758
II trim.	6.627	5.964	68	663
III trim.	8.002	6.241	91	1.761
IV trim.	6.952	5.121	120	1.831
2006 I trim.	9.588	5.726	92	3.862
II trim.	11.112	9.140	186	1.972
III trim.	12.092	10.271	140	1.821
IV trim.	16.028	15.845	229	183
2007 I trim.	16.162	13.112	100	3.050
II trim.	19.739	16.768	144	2.971
III trim.	21.653	16.318	119	5.335
IV trim.	21.846	17.139	300	4.707
2008 I trim.	18.819	15.286	115	3.533
Ene.	6.428	4.020	35	2.408
Feb.	5.466	5.201	39	265
Mar.	6.925	6.065	41	860
Total	306.545	228.784	3.413	77.761

(1) Cifras provisionales. Incluye solo operaciones informadas al Banco Central al amparo de los capítulos XII y XIII del *Compendio de Normas de Cambios Internacionales (CNCI)*. Excluye reinversión de utilidades.

(2) Por ajustes metodológicos se transfieren US\$104 millones en el año 2000 y US\$220 millones en 2001, desde retornos de utilidades a retornos de capital.

Inversión neta en el exterior, por tipo de inversión (*)

(Millones de dólares)

Período	Directa	De cartera	Otras	Total	
1975-1998	6.120		4.666	1.017	11.803
1999	2.649		5.811	1.615	10.075
2000	3.602		-777	1.044	3.869
2001	1.280		1.381	703	3.364
2002	140		3.119	-323	2.936
2003	1.127		4.448	343	5.918
2004	738		4.110	1.501	6.349
2005	1.230		3.039	1.744	6.013
2006	1.919		3.149	2.770	7.838
2007	1.975		8.937	5.151	16.063
2008	1.218		3.658	-1.343	3.533
2005 I trim.	309		-240	1.689	1.758
II trim.	134		554	-25	663
III trim.	269		1.316	176	1.761
IV trim.	518		1.409	-96	1.831
2006 I trim.	550		839	2.473	3.862
II trim.	463		881	628	1.972
III trim.	233		1.971	-383	1.821
IV trim.	673		-542	52	183
2007 I trim.	23		2.001	1.026	3.050
II trim.	475		1.312	1.184	2.971
III trim.	695		3.957	683	5.335
IV trim.	782		1.667	2.258	4.707
2008 I trim.	1.218		3.658	-1.343	3.533
Ene.	847		922	639	2.408
Feb.	213		1.153	-1.101	265
Mar.	158		1.583	-881	860
Total	21.998		41.541	14.222	77.761

(*) Cifras provisionales. Incluye solo operaciones informadas al Banco Central al amparo de los capítulos XII y XIII del *Compendio de Normas de Cambios Internacionales (CNCI)* y, por lo tanto, las cifras tienen diferencias con conceptos similares de balanza de pagos. Excluye reinversión de utilidades.

Inversión neta en el exterior, por actividad económica (*)

(Millones de dólares)

Sector	Enero a marzo 2008			Total
	Directa	De cartera	Otras	
Agricultura, ganadería, silvicultura y pesca	2	1	21	24
Minería	279	-315	-33	-69
Industria manufacturera	32	177	4	213
Electricidad, gas y agua	17	-40	-41	-64
Construcción	0	0	0	0
Comercio	136	102	13	251
Transporte, almacenamiento y comunicaciones	21	1	-23	-1
Establecimientos financieros, seguros, bienes inmuebles y servicios	714	3.728	-1.283	3.159
Servicios comunales, sociales y personales	17	4	-1	20
Total	1.218	3.658	-1.343	3.533

Sector	Flujo total al 31 de marzo de 2008			Total
	Directa	De cartera	Otras	
Agricultura, ganadería, silvicultura y pesca	673	16	40	729
Minería	1.886	1.115	311	3.312
Industria manufacturera	1.652	1.156	294	3.102
Electricidad, gas y agua	765	392	230	1.387
Construcción	183	8	46	237
Comercio	2.441	1.227	1.048	4.716
Transporte, almacenamiento y comunicaciones	1.435	220	93	1.748
Establecimientos financieros, seguros, bienes inmuebles y servicios	12.662	37.086	11.946	61.694
Servicios comunales, sociales y personales	301	321	214	836
Total	21.998	41.541	14.222	77.761

(*) Cifras provisionales. Incluye solo operaciones informadas al Banco Central al amparo de los capítulos XII y XIII del *Compendio de Normas de Cambios Internacionales (CNCI)* y, por lo tanto, las cifras tienen diferencias con conceptos similares de balanza de pagos. Excluye reinversión de utilidades.

Inversión neta en el exterior, por país de destino (*)

(Millones de dólares)

País	Enero a marzo 2008			
	Directa	De cartera	Otras	Total
América del Norte	339	4.190	-1.065	3.464
Estados Unidos	235	4.180	-1.064	3.351
México	103	10	-1	112
Canadá	1	0	0	1
América Central	245	-448	-28	-231
Islas Caimán	-25	-443	0	-468
Panamá	2	-2	0	0
Bahamas	3	-3	-25	-25
Islas Vírgenes Británicas	0	0	-2	-2
Bermudas	265	0	0	265
República Dominicana	0	0	0	0
Otros	0	0	-1	-1
América del Sur	570	-3	22	589
Argentina	2	7	-3	6
Perú	508	11	12	531
Brasil	34	-19	67	82
Uruguay	1	-4	0	-3
Colombia	19	2	-46	-25
Venezuela	4	0	-8	-4
Bolivia	0	0	0	0
Paraguay	0	0	0	0
Ecuador	2	0	0	2
Otros	0	0	0	0
Europa	39	-85	-103	-149
Inglaterra	4	-20	21	5
Francia	0	0	0	0
Islas del Canal	0	2	0	2
España	36	0	2	38
Irlanda	20	-193	0	-173
Liechtenstein	0	0	0	0
Bélgica	0	6	1	7
Países Bajos	-33	0	0	-33
Alemania	12	135	-111	36
Suiza	0	1	0	1
Otros	0	-16	-16	-32
Asia	25	2	-169	-142
China	0	0	-38	-38
Otros	25	2	-131	-104
África y Oceanía	0	2	0	2
Nueva Zelanda	0	0	0	0
Liberia	0	0	0	0
Otros	0	2	0	2
Total	1.218	3.658	-1.343	3.533

(*) Cifras provisionales. Incluye solo operaciones informadas al Banco Central de Chile al amparo de los capítulos XII y XIII del *Compendio de Normas de Cambios Internacionales (CNCI)* y, por lo tanto, las cifras tienen diferencias con conceptos similares de balanza de pagos. Excluye reinversión de utilidades.

Inversión neta en el exterior, por país de destino (*) (Continuación)

(Millones de dólares)

País	Flujo total al 31 de marzo de 2008			
	Inversión directa	Inversión de cartera	Otras	Total
América del Norte	2.840	36.619	9.115	48.574
Estados Unidos	2.385	36.443	8.907	47.735
México	450	41	69	560
Canadá	5	135	139	279
América Central	6.414	923	884	8.221
Islas Caimán	3.402	-273	283	3.412
Panamá	1.645	37	107	1.789
Bahamas	177	396	353	926
Islas Vírgenes Británicas	534	341	35	910
Bermudas	332	268	14	614
República Dominicana	176	1	1	178
Otros	148	153	91	392
América del Sur	7.609	964	1.065	9.638
Argentina	3.451	365	267	4.083
Perú	1.348	256	185	1.789
Brasil	994	183	452	1.629
Uruguay	1.024	4	35	1.063
Colombia	271	24	87	382
Venezuela	341	2	36	379
Bolivia	76	19	2	97
Paraguay	58	8	1	67
Ecuador	46	23	0	69
Otros	0	80	0	80
Europa	3.277	2.974	2.773	9.024
Inglaterra	1.043	1.677	2.051	4.771
Francia	6	713	196	915
Islas del Canal	153	35	0	188
España	770	29	5	804
Irlanda	65	-38	176	203
Liechtenstein	121	13	1	135
Bélgica	80	142	8	230
Países Bajos	376	4	28	408
Alemania	152	284	152	588
Suiza	109	114	38	261
Otros	402	1	118	521
Asia	754	39	363	1.156
China	29	2	230	261
Otros	725	37	133	895
África y Oceanía	1.104	22	22	1.148
Nueva Zelanda	1.062	12	0	1.074
Liberia	32	0	0	32
Otros	10	10	22	42
Total	21.998	41.541	14.222	77.761

(*) Cifras provisionales. Incluye solo operaciones informadas al Banco Central de Chile al amparo de los capítulos XII y XIII del *Compendio de Normas de Cambios Internacionales (CNCI)* y, por lo tanto, las cifras tienen diferencias con conceptos similares de balanza de pagos. Excluye reinversión de utilidades.

Precios

Índice de precios al consumidor (IPC) (*)

(Diciembre 1998 = 100)

Año	Enero	Febrero	Marzo	Abril	Mayo	Junio	Julio
1951	0,0000753479821	0,0000770144717	0,0000776616522	0,0000781793965	0,0000801209378	0,0000817874274	0,0000843596697
1952	0,00000933719572	0,00000940191376	0,00000958312429	0,00000980154768	0,00001034194334	0,00001041960500	0,00001070274644
1953	0,00001089690057	0,00001098588788	0,00001102471870	0,00001116709840	0,00001141140901	0,00001178515571	0,00001263458003
1954	0,00001703702492	0,00001729589711	0,00001857407846	0,00001998169593	0,00002064505585	0,00002150256995	0,00002252187911
1955	0,00002881570886	0,00003012624924	0,00003205161104	0,00003489920491	0,00003654951505	0,00003823218418	0,00003905733921
1956	0,00005308497515	0,00005361889888	0,00005433079760	0,00005559279948	0,00005675772393	0,00005827859796	0,00005981565183
1957	0,00007029997486	0,00007059120587	0,00007245184961	0,00007607606010	0,0000772636999	0,00008057396403	0,00008427907209
1958	0,00008526602239	0,00008809743658	0,00009054054277	0,00009312926466	0,00009557237084	0,00009685055215	0,00009801547702
1959	0,00011307859948	0,00011823986425	0,00012377325636	0,00012841677767	0,00013254255135	0,00013550340433	0,00014116623022
1960	0,00014799398515	0,00014825285688	0,00014901329390	0,00014773511342	0,00014825285688	0,00014799398515	0,00015147258159
1961	0,00015674710197	0,00015739428338	0,00015855920825	0,00015931964527	0,00016048457014	0,00016100231360	0,00016305710927
1962	0,00017169697048	0,00017323402269	0,00017426950962	0,00017452838551	0,00017606543772	0,00017850854307	0,00018019121140
1963	0,0002256534274	0,00023544424991	0,00024266029368	0,00024871144176	0,00025759397985	0,00026171974937	0,00026815922379
1964	0,00031774943224	0,00034891114239	0,00036539809229	0,00037557496820	0,00037944189516	0,00038793614858	0,00039696429864
1965	0,00043933842164	0,00044847984397	0,00046470790963	0,00049664627249	0,00050541557998	0,00050591713693	0,00050889413892
1966	0,00056028028381	0,00057637890735	0,00058977554131	0,00059801091050	0,00060406205857	0,00061592164033	0,00062918883218
1967	0,00065656450628	0,00067403835854	0,00068601112922	0,00069992553165	0,00071561986737	0,00073228481060	0,00074894975382
1968	0,00082256631118	0,00084473233599	0,00086576751417	0,0008787113148	0,0008990552454	0,00092595330515	0,00095151708134
1969	0,00104471082118	0,00110117733994	0,00113547825064	0,00117042955517	0,00120132869774	0,00122931920106	0,00124388081407
1970	0,00137558212503	0,00144531583563	0,00149644297126	0,00153236128330	0,00156488226070	0,00159562330481	0,00162652604739
1971	0,00176259571722	0,00177537781369	0,00179673451271	0,00184138995925	0,00189316472222	0,00193151017813	0,00193717295817
1972	0,00220009090146	0,00234279395884	0,00240686488940	0,00254309584094	0,00265133795617	0,00270669666847	0,00282720586755
1973	0,00616746677544	0,00642277947342	0,00681982420454	0,00751554432602	0,00897364350837	0,01037802379551	0,01196571929161
1974	0,03879846164437	0,04829582895737	0,0551596942198	0,06360167612983	0,06911888138913	0,08350245939834	0,09311309898223
1975	0,18433315910033	0,21481536065362	0,260279958745	0,31435172253765	0,36454054868430	0,43660409236787	0,47721466029725
1976	0,78769949755209	0,86686581273819	0,98428052308470	1,10140400905091	1,20980673963986	1,35907892193672	1,47963245775281
1977	2,07181872304846	2,19251787082719	2,32633859848895	2,43567976313203	2,52880899028528	2,61302338132584	2,71505135809562
1978	3,25597132139458	3,33446776887897	3,43206258236121	3,52166469936946	3,59607424597610	3,66872027918512	3,76107289531265
1979	4,26042099068088	4,32960125913958	4,45129185184999	4,56673121548285	4,68175383051052	4,79927693716924	4,97264435692170
1980	5,911995712198045	6,01993360172017	6,19705175891859	6,3541698306873	6,50127824069470	6,62546932503617	6,75966257590181
1981	7,72068465943013	7,74443932992496	7,80653487209572	7,90197030268027	8,00657420257863	8,01407567747174	8,0636876148730
1982	8,37956420420824	8,31330117598577	8,34997505324096	8,34164008113752	8,29954847201507	8,3545928789785	8,52000848415143
1983	10,22367678209760	10,23576249164376	10,4295509305290	10,7396115530140	10,88755731013770	11,05717399243000	11,26888228387080
1984	12,37576889633180	12,35618820649900	12,66957585907060	12,85878071559690	13,01297864803070	13,17841615406910	13,29470870503370
1985	15,69392290103380	16,00940388393290	16,49550210943290	16,83498116002710	17,17419728833210	17,80683391839230	18,03687481886440
1986	19,75137676725390	19,93017938230650	20,22939679881490	20,51028952368680	20,65656500595790	20,93243373804390	21,14041415735400
1987	23,02328427425850	23,42169334320960	23,80593217609740	24,36729895977590	24,73611155840390	24,90905284853950	25,32749347847090
1988	27,61585778235810	27,71891404463630	28,24063637241960	28,45963092976070	28,59167176580470	28,76557920839910	28,80422530675340
1989	31,23892950307560	31,27757560142990	31,87336961772570	32,20508196193360	32,83630156838750	33,41599304370230	34,02466909278290
1990	38,44642684615630	38,55914463302310	39,48987150172300	40,19194228849310	40,80383884576990	41,69914012431160	42,39476984689490
1991	47,96302856590770	48,02421822163540	48,58136613957680	49,47666741811860	50,71012205726070	51,64406943415670	52,57801681105280
1992	57,29606131847610	56,93536440050240	57,33470741683040	58,08830633473960	58,70986441660500	59,11242794112910	59,77263212134880
1993	63,97217480918490	64,22981546488040	64,59373289105020	65,49869569418060	66,45518662845000	66,78367846446170	67,44066213648520
1994	72,42600882419250	72,65144439792600	73,46945347975910	73,83015039773280	74,88325657788800	75,28259959421600	75,73347041683200
1995	78,58684100351040	78,98296351164220	79,46603974107120	79,94911597050020	80,43863321632160	81,03120672442110	81,70751344562170
1996	84,72512962545490	85,16311874013720	85,78145631380630	86,65099352677850	87,35306431354870	87,72020224791470	87,97462239541400
1997	90,55102895236870	91,30784837847410	91,59447360793540	91,89720137837750	92,10975491932630	92,32874947666740	92,88589739460890
1998	96,20946185308040	96,08386203342890	96,46838200057970	96,84390196773050	97,02102991852120	97,35274226272910	97,76818782003800
1999	99,66764000000000	99,74000000000000	100,37000000000000	100,75000000000000	100,87000000000000	101,01000000000000	101,08000000000000
2000	102,49000000000000	103,06000000000000	103,81000000000000	104,31000000000000	104,53000000000000	104,77000000000000	104,91000000000000
2001	107,30000000000000	106,97000000000000	107,48000000000000	107,97000000000000	108,50000000000000	108,50000000000000	108,29000000000000
2002	109,67000000000000	109,68000000000000	110,26000000000000	110,67000000000000	110,77000000000000	110,63000000000000	111,12000000000000
2003	112,97000000000000	113,88000000000000	115,21000000000000	115,10000000000000	114,66000000000000	114,66000000000000	114,56000000000000
2004	113,86000000000000	113,87000000000000	114,35000000000000	114,77000000000000	115,37000000000000	115,87000000000000	116,14000000000000
2005	116,47000000000000	117,10000000000000	118,36000000000000	118,15000000000000	118,96000000000000	118,96000000000000	119,69000000000000
2006	121,22000000000000	121,11000000000000	121,82000000000000	122,60000000000000	122,90000000000000	123,62000000000000	124,29000000000000
2007	124,61000000000000	124,40000000000000	124,93000000000000	125,65000000000000	126,43000000000000	127,61000000000000	129,05000000000000
2008	133,90000000000000	134,44000000000000	135,56000000000000				

(*) Índice general recalculado al período base diciembre de 1998, tomando como factor de recálculo el número 0,3220508196. Este índice es calculado por el Instituto Nacional de Estadísticas desde marzo de 1928. Desde el mes y año indicado y hasta diciembre de 1957, se denominó "Índice del Costo de la Vida" y se calculaba considerando 43 artículos. Desde 1958 hasta la fecha, se ha calculado ininterrumpidamente de acuerdo con cinco encuestas de presupuestos familiares que conformaron cinco períodos bases sucesivos, utilizando la metodología de Laspeyres. La primera encuesta conformó la base 1958 con 125 artículos; la segunda conformó la base diciembre 1969 con 301 artículos; la tercera conformó la base diciembre 1978 con 348 artículos; la cuarta conformó la base abril 1989 con 368 artículos y, finalmente, la quinta, actualmente vigente, conformó la base diciembre 1998 con 483 artículos. La serie histórica completa del IPC se puede consultar en la página en internet www.inec.cl. Fuente: Instituto Nacional de Estadísticas (INE).

Agosto	Septiembre	Octubre	Noviembre	Diciembre	Promedio	% Dic. a Dic.	Año
0,0000887446171	0,0000941485737	0,0000957018067	0,0000926115202	0,0000931292645	0,00008490	23,4	1951
0,00001081923892	0,00001119298562	0,00001127064727	0,0000115415479	0,00001043254860	0,000010370	12,0	1952
0,00001345973509	0,00001468290611	0,00001549511755	0,00001615200569	0,00001629276744	0,000013000	56,2	1953
0,00002444724091	0,00002522385744	0,00002632406417	0,00002726247580	0,00002787729723	0,000022390	71,1	1954
0,00004057821323	0,00004371703837	0,00004633811913	0,00004915335402	0,00005124051092	0,000039230	83,8	1955
0,00006293829745	0,00006748473968	0,00007096333445	0,000078535988	0,00007055884701	0,000061200	37,7	1956
0,00008648631315	0,00009699616745	0,00009065379920	0,00008478063696	0,00008272583920	0,000081100	17,2	1957
0,00010045858279	0,00010278843254	0,00010510210243	0,00010780408076	0,00010961618622	0,000097800	32,5	1958
0,00014438595493	0,00014644075476	0,00015004878499	0,00014695849823	0,00014605244509	0,000135600	33,2	1959
0,00015365681521	0,00015533948355	0,00015571161088	0,00015546892149	0,00015404512489	0,000151200	5,5	1960
0,00016486921556	0,0001670554917	0,00016859050138	0,00016847724578	0,00016884937728	0,000162900	9,6	1961
0,00018263431675	0,00018766614774	0,00019963898510	0,00021212956592	0,00021560816236	0,000185500	27,7	1962
0,00027589303603	0,00028825417474	0,00029225050214	0,00030435279828	0,00031336477849	0,000268000	45,3	1963
0,00040701117411	0,00041705924958	0,00043108688261	0,00042630111403	0,00043391831431	0,000391000	38,5	1964
0,00052034926615	0,00052499276246	0,00053491079582	0,0005437937559	0,00054597159670	0,000503000	25,8	1965
0,00063871853918	0,00066086831080	0,00065907237436	0,00064980150991	0,00063858909706	0,000618000	17,0	1966
0,00074975866286	0,00077063026651	0,00077694025714	0,0007774916618	0,00077839637676	0,000731000	21,9	1967
0,00096284264144	0,00097449201520	0,00098775920704	0,01000212174895	0,00099584871422	0,000925000	27,9	1968
0,00126313459963	0,00126895907814	0,00127348913547	0,00128416790173	0,00128805074849	0,001209000	29,3	1969
0,00166778415930	0,00171227749063	0,00172683910365	0,00173800296528	0,00173800296528	0,001602000	34,9	1970
0,00195804456182	0,00197875405025	0,00201192223824	0,00206563821621	0,00212258983035	0,001923000	22,1	1971
0,00347018228555	0,00424097133328	0,00488669829208	0,00516093971171	0,00559147852823	0,003419000	163,4	1972
0,01400692478734	0,01637123964415	0,03070855022322	0,03245884852260	0,03399918470720	0,015482000	508,1	1973
0,10325763520421	0,11647631751224	0,13848043549106	0,15192520666000	0,16179510280856	0,093627000	375,9	1974
0,51971826709077	0,56767432091035	0,61542004170889	0,66577069133893	0,71303102503703	0,444479000	340,7	1975
1,56048147878202	1,67935235042986	1,79210735294706	1,86057902375237	1,95598961612005	1,386440000	174,3	1976
2,80733929483962	2,91205309134516	3,03435401238787	3,10107829796654	3,19788033057718	2,661329000	63,5	1977
3,86653096315217	3,97750624075099	4,05115534617777	4,10543764382387	4,16748605172739	3,728181000	30,3	1978
5,20769057023851	5,41189738677318	5,54358994600776	5,66236329848198	5,78863812584931	4,970000000	38,9	1979
6,90844162794847	7,0555388557444	7,26184444513494	7,45271530630405	7,59691032369383	6,720000000	31,2	1980
8,16202143230804	8,23745292984432	8,26370809197021	8,27871104175644	8,32163614808921	8,040000000	9,5	1981
8,7950626536546	9,17222005124676	9,61230657830917	9,93153600987150	10,04697537350430	8,840000000	20,7	1982
11,57185851983140	11,84191161598330	12,12863465634220	12,28949617938880	12,36701485850100	11,250000000	23,1	1983
13,32845963092980	13,71685291939070	14,84000515281310	15,0125277688320	15,21632153553830	13,488400000	23,0	1984
18,19690187111530	18,41821519435770	18,69575859070560	18,99497600721390	19,23587002028920	17,629800000	26,4	1985
21,27377540175840	21,59965862613120	21,92736518083150	22,23603104569900	22,57444204695500	21,063500000	17,4	1986
25,68963962513290	26,17848056423300	26,80986119609680	27,32746127338890	27,41705581140700	25,251100000	21,5	1987
29,03610189687930	29,30984509355580	29,75427522463050	30,31786415896430	30,89433512608290	28,960000000	12,7	1988
34,36604296157930	35,09709832211520	36,10833789572000	36,72989597758530	37,50925896106410	33,890000000	21,4	1989
43,24820456668060	45,36407845157970	47,09671186113170	47,51215741844060	47,76013654954750	42,710000000	27,3	1990
53,21567743388910	53,91130720427690	55,47003317123440	55,98209397442920	56,67128272841460	52,020000000	18,7	1991
60,62606679334000	62,03664938327270	62,92228913722590	63,82081092396380	63,86589803871050	60,040000000	12,7	1992
68,88022930018360	69,68213584103570	71,47595890631540	71,53714856204310	71,67885092267560	67,690000000	12,2	1993
76,57402238088950	76,95082283984420	77,40491449550740	77,87188818395540	78,09088274129660	75,430000000	8,9	1994
83,05046536343440	83,54320311745200	84,19052526488680	84,25171492061450	84,4932530352900	81,640000000	8,2	1995
88,35142185436860	88,78296995265860	89,41741006730860	89,77166596888990	90,09693729670540	87,650000000	6,6	1996
93,26269685356350	94,12901355833950	95,28195549257680	95,41077582042450	95,54281665646840	93,030000000	6,0	1997
98,09990016424600	98,61196096744070	99,39776496731190	99,49438021319770	100,00000000000000	97,780000000	4,7	1998
101,28000000000000	101,51000000000000	101,87000000000000	102,04000000000000	102,31000000000000	101,040000000	2,3	1999
105,18000000000000	105,82000000000000	106,46000000000000	106,82000000000000	106,94000000000000	104,930000000	4,5	2000
109,16000000000000	109,96000000000000	110,11000000000000	110,10000000000000	109,76000000000000	108,670000000	2,6	2001
111,54000000000000	112,48000000000000	113,46000000000000	113,36000000000000	112,86000000000000	111,380000000	2,8	2002
114,75000000000000	114,97000000000000	114,79000000000000	114,44000000000000	114,07000000000000	114,510000000	1,1	2003
116,58000000000000	116,64000000000000	116,98000000000000	117,28000000000000	116,84000000000000	115,710000000	2,4	2004
120,04000000000000	121,23000000000000	121,82000000000000	121,53000000000000	121,12000000000000	119,250000000	3,7	2005
124,62000000000000	124,64000000000000	124,32000000000000	124,11000000000000	124,23000000000000	123,290000000	2,6	2006
130,45000000000000	131,93000000000000	132,34000000000000	133,34000000000000	133,95000000000000	128,720000000	7,8	2007
							2008

Inflación del índice de precios al consumidor (IPC) y mediciones subyacentes

(Diciembre 1998=100)

Período	IPC (1)		IPCX (2)		IPCX1 (3)		IPCT (4)		IPCN (5)	
	Índice	Variación porcentual en 12 meses	Índice	Variación porcentual en 12 meses	Índice	Variación porcentual en 12 meses	Índice	Variación porcentual en 12 meses	Índice	Variación porcentual en 12 meses
2003 Prom.	114,51	2,8 (6)	112,68	2,3 (6)	111,18	2,2 (6)	110,56	2,8 (6)	118,19	2,9 (6)
2004 Prom.	115,71	1,1 (6)	113,66	0,9 (6)	112,03	0,8 (6)	111,20	0,6 (6)	119,97	1,5 (6)
2005 Prom.	119,25	3,0 (6)	116,33	2,3 (6)	114,19	1,9 (6)	114,14	2,6 (6)	123,96	3,3 (6)
2006 Prom.	123,29	3,4 (6)	120,03	3,2 (6)	117,06	2,5 (6)	117,49	2,9 (6)	128,66	3,8 (6)
2007 Prom.	128,72	4,4 (6)	124,79	4,0 (6)	121,85	4,1 (6)	121,23	3,2 (6)	135,77	5,5 (6)
2006 Ene.	121,22	4,1	118,18	3,0	115,73	2,8	116,35	4,9	125,66	3,2
Feb.	121,11	4,1	118,33	3,5	116,00	2,8	116,40	4,2	125,40	3,9
Mar.	121,82	4,0	119,12	3,7	116,73	2,7	116,40	3,5	126,81	4,5
Abr.	122,60	3,8	119,59	3,7	117,02	2,9	117,37	3,2	127,40	4,2
May.	122,90	3,7	119,62	3,3	116,93	2,7	117,76	3,8	127,60	3,7
Jun.	123,62	3,9	119,92	3,1	117,08	2,7	118,43	4,2	128,37	3,6
Jul.	124,29	3,8	120,52	3,2	117,43	2,6	118,68	3,6	129,47	4,0
Ago.	124,62	3,8	120,62	3,1	117,17	2,4	118,81	3,4	129,99	4,2
Sep.	124,64	2,8	121,00	3,1	117,30	2,2	118,28	1,9	130,57	3,6
Oct.	124,32	2,1	121,12	3,1	117,47	2,1	117,32	0,4	130,89	3,6
Nov.	124,11	2,1	121,04	2,8	117,67	2,1	117,08	0,9	130,71	3,2
Dic.	124,23	2,6	121,31	2,7	118,17	2,4	116,96	1,2	131,08	3,8
2007 Ene.	124,61	2,8	122,02	3,2	118,61	2,5	116,59	0,2	132,24	5,2
Feb.	124,40	2,7	122,01	3,1	118,76	2,4	116,45	0,0	131,94	5,2
Mar.	124,93	2,6	122,32	2,7	119,38	2,3	117,27	0,7	132,18	4,2
Abr.	125,65	2,5	122,66	2,6	120,09	2,6	118,89	1,3	131,96	3,6
May.	126,43	2,9	123,12	2,9	120,55	3,1	120,12	2,0	132,28	3,7
Jun.	127,61	3,2	123,77	3,2	121,15	3,5	121,27	2,4	133,48	4,0
Jul.	129,05	3,8	124,74	3,5	122,17	4,0	122,26	3,0	135,37	4,6
Ago.	130,45	4,7	125,72	4,2	123,00	5,0	123,02	3,5	137,42	5,7
Sep.	131,93	5,8	127,03	5,0	124,10	5,8	123,74	4,6	139,67	7,0
Oct.	132,34	6,5	127,24	5,1	124,14	5,7	124,03	5,7	140,19	7,1
Nov.	133,34	7,4	127,86	5,6	124,60	5,9	125,23	7,0	140,99	7,9
Dic.	133,95	7,8	128,96	6,3	125,60	6,3	125,90	7,6	141,53	8,0
2008 Ene.	133,90	7,5	129,48	6,1	126,10	6,3	126,09	8,1	141,24	6,8
Feb.	134,44	8,1	130,58	7,0	126,60	6,6	125,31	7,6	143,12	8,5
Mar.	135,56	8,5	131,68	7,7	128,25	7,4	125,69	7,2	145,01	9,7
Abr.										
May.										
Jun.										
Jul.										
Ago.										
Sep.										
Oct.										
Nov.										
Dic.										

(1) Índice de precios al consumidor (IPC).

(2) Índice de precios al consumidor menos frutas y verduras frescas, y combustibles. Este índice es utilizado por el Banco Central como indicador de inflación subyacente.

(3) Corresponde al cálculo de la inflación subyacente, descontados los precios de los combustibles, perecibles, tarifas reguladas, precios indexados y servicios financieros, lo que equivale a 70% de la canasta total.

(4) Índice de precios al consumidor de transables. Los productos considerados en este índice representan 47,8% de la ponderación total del IPC.

(5) Índice de precios al consumidor de no transables. Los productos considerados en este índice representan 52,2% de la ponderación total del IPC.

(6) Variación media anual.

Fuente : Instituto Nacional de Estadísticas (INE).

Índice de precios al consumidor (IPC), por grupos (1)

(Diciembre 1998 = 100)

		Índice general				Alimentación		Vivienda		Equipamiento de la vivienda		Vestuario		Transporte		Salud		Educación y recreación		Otros	
		100%				27,25%		20,15%		8,11%		7,90%		12,18%		9,39%		11,12%		3,90%	
Período		Índice	Variación porcentual			Índice	% Var.	Índice	% Var.	Índice	% Var.	Índice	% Var.	Índice	% Var.	Índice	% Var.	Índice	% Var.	Índice	% Var.
			En el mes	Respecto de dic.	En 12 meses																
2003	Prom.	114,51	-	1,1 (2)	2,8 (3)	106,43	-	123,02	-	95,45	-	78,21	-	147,18	-	124,60	-	121,33	-	94,31	-
2004	Prom.	115,71	-	2,4 (2)	1,1 (3)	104,96	-	126,68	-	93,52	-	76,24	-	151,10	-	127,54	-	124,83	-	95,27	-
2005	Prom.	119,25	-	3,7 (2)	3,0 (3)	108,07	-	130,59	-	93,30	-	75,35	-	161,44	-	130,96	-	128,66	-	94,75	-
2006	Prom.	123,29	-	2,6 (2)	3,4 (3)	111,28	-	136,36	-	92,45	-	74,80	-	171,01	-	133,30	-	133,30	-	100,38	-
2007	Prom.	128,72	-	7,8 (2)	4,4 (3)	121,19	-	145,09	-	91,47	-	73,69	-	173,30	-	135,60	-	137,94	-	103,73	-
2006	Ene.	121,22	0,1	0,1	4,1	110,76	-0,6	133,05	-0,2	93,02	0,1	74,90	-0,8	165,13	1,6	132,07	0,4	129,80	0,0	97,90	0,1
	Feb.	121,11	-0,1	0,0	4,1	109,92	-0,8	132,90	-0,1	93,02	0,0	74,35	-0,7	166,07	0,6	132,36	0,2	129,89	0,1	98,96	1,1
	Mar.	121,82	0,6	0,6	4,0	109,94	0,0	133,63	0,5	92,95	-0,1	75,03	0,9	166,07	0,0	132,54	0,1	133,93	3,1	100,16	1,2
	Abr.	122,60	0,6	1,2	3,8	110,03	0,1	135,03	1,0	93,00	0,1	75,51	0,6	169,31	2,0	133,04	0,4	133,86	-0,1	100,14	0,0
	May.	122,90	0,2	1,5	3,7	110,13	0,1	135,94	0,7	92,89	-0,1	75,49	0,0	169,75	0,3	133,09	0,0	133,87	0,0	101,02	0,9
	Jun.	123,62	0,6	2,1	3,9	110,69	0,5	136,26	0,2	92,87	0,0	75,13	-0,5	173,88	2,4	133,33	0,2	133,86	0,0	101,23	0,2
	Jul.	124,29	0,5	2,6	3,8	111,12	0,4	137,83	1,2	92,36	-0,5	74,28	-1,1	176,01	1,2	134,61	1,0	133,69	-0,1	101,02	-0,2
	Ago.	124,62	0,3	2,9	3,8	111,20	0,1	138,81	0,7	92,02	-0,4	74,04	-0,3	177,49	0,8	134,10	-0,4	133,74	0,0	101,36	0,3
	Sep.	124,64	0,0	2,9	2,8	112,22	0,9	139,23	0,3	92,00	0,0	74,74	0,9	174,30	-1,8	133,87	-0,2	133,86	0,1	101,44	0,1
	Oct.	124,32	-0,3	2,6	2,1	112,81	0,5	138,24	-0,7	91,99	0,0	74,75	0,0	171,92	-1,4	133,92	0,0	134,23	0,3	100,37	-1,1
	Nov.	124,11	-0,2	2,5	2,1	113,65	0,7	137,63	-0,4	91,79	-0,2	74,78	0,0	169,80	-1,2	133,42	-0,4	134,19	0,0	100,51	0,1
	Dic.	124,23	0,1	2,6	2,6	112,85	-0,7	137,78	0,1	91,51	-0,3	74,59	-0,3	172,37	1,5	133,26	-0,1	134,68	0,4	100,49	0,0
2007	Ene.	124,61	0,3	0,3	2,8	112,58	-0,2	139,19	1,0	91,58	0,1	73,85	-1,0	173,89	0,9	133,78	0,4	134,69	0,0	100,20	-0,3
	Feb.	124,40	-0,2	0,1	2,7	112,72	0,1	140,82	1,2	91,55	0,0	73,55	-0,4	169,15	-2,7	133,94	0,1	134,55	-0,1	100,78	0,6
	Mar.	124,93	0,4	0,6	2,6	113,55	0,7	141,28	0,3	91,44	-0,1	73,90	0,5	167,53	-1,0	133,86	-0,1	137,98	2,5	101,31	0,5
	Abr.	125,65	0,6	1,1	2,5	114,47	0,8	140,87	-0,3	91,37	-0,1	74,06	0,2	169,77	1,3	135,72	1,4	138,14	0,1	103,29	2,0
	May.	126,43	0,6	1,8	2,9	115,48	0,9	141,72	0,6	91,54	0,2	74,02	-0,1	171,89	1,2	136,48	0,6	138,11	0,0	103,17	-0,1
	Jun.	127,61	0,9	2,7	3,2	118,02	2,2	143,21	1,1	91,40	-0,2	73,79	-0,3	173,65	1,0	136,34	-0,1	138,21	0,1	103,25	0,1
	Jul.	129,05	1,1	3,9	3,8	121,52	3,0	144,46	0,9	91,43	0,0	72,77	-1,4	175,60	1,1	137,18	0,6	138,26	0,0	103,08	-0,2
	Ago.	130,45	1,1	5,0	4,7	125,69	3,4	145,79	0,9	91,47	0,0	72,88	0,2	175,26	-0,2	136,95	-0,2	138,49	0,2	103,71	0,6
	Sep.	131,93	1,1	6,2	5,8	128,87	2,5	147,71	1,3	91,44	0,0	73,58	1,0	175,97	0,4	136,69	-0,2	138,82	0,2	105,60	1,8
	Oct.	132,34	0,3	6,5	6,5	130,27	1,1	149,48	1,2	91,51	0,1	73,95	0,5	173,70	-1,3	135,35	-1,0	138,88	0,0	106,31	0,7
	Nov.	133,34	0,8	7,3	7,4	131,14	0,7	152,19	1,8	91,44	-0,1	74,01	0,1	175,40	1,0	135,08	-0,2	139,11	0,2	106,71	0,4
	Dic.	133,95	0,5	7,8	7,8	129,96	-0,9	154,38	1,4	91,42	0,0	73,96	-0,1	177,81	1,4	135,84	0,6	140,03	0,7	107,32	0,6
2008	Ene.	133,90	0,0	0,0	7,5	129,07	-0,7	154,91	0,3	91,35	-0,1	73,12	-1,1	177,61	-0,1	137,34	1,1	140,33	0,2	107,63	0,3
	Feb.	134,44	0,4	0,4	8,1	130,71	1,3	157,40	1,6	91,48	0,1	72,93	-0,3	174,19	-1,9	137,65	0,2	140,06	-0,2	107,87	0,2
	Mar.	135,56	0,8	1,2	8,5	133,58	2,2	156,74	-0,4	91,58	0,1	73,48	0,8	171,96	-1,3	138,41	0,6	145,25	3,7	109,01	1,1
	Abr.																				
	May.																				
	Jun.																				
	Jul.																				
	Ago.																				
	Sep.																				
	Oct.																				
	Nov.																				
	Dic.																				

(1) La canasta de bienes y servicios de consumo de este índice consta de 483 productos, distribuidos en ocho grupos, con el siguiente reparto: Alimentación, 162 productos; Vivienda, 29 productos; Equipamiento de la vivienda, 84 productos; Vestuario, 75 productos; Transporte, 26 productos; Salud, 44 productos; Educación y recreación, 55 productos y, finalmente, Otros, con 8 productos.

(2) Variación diciembre a diciembre.

(3) Variación media anual.

Fuente: Instituto Nacional de Estadísticas (INE).

Índice de precios al por mayor (IPM)

(Noviembre 2007=100)

Año	Enero	Febrero	Marzo	Abril	Mayo	Junio
2005	78,680000000	79,320000000	80,950000000	82,290000000	82,220000000	83,380000000
2006	82,930000000	84,030000000	84,350000000	86,980000000	88,580000000	90,440000000
2007	88,120000000	86,860000000	88,840000000	90,910000000	91,700000000	94,130000000
2008	98,860000000	98,210000000	98,070000000			

Índice de precios al por mayor (IPM)

(Junio 1992=100)

Año	Enero	Febrero	Marzo	Abril	Mayo	Junio
1970	0,0007090369	0,0007457108	0,0007596815	0,0007832588	0,0007994126	0,0008120743
1971	0,0008924021	0,0008937089	0,0009090058	0,0009199107	0,0009369429	0,0009504830
1972	0,0011072221	0,0011678954	0,0012063303	0,0012761731	0,0013089306	0,0013460373
1973	0,0028554124	0,0029571772	0,0031872727	0,0032811105	0,0038923419	0,0042332003
1974	0,0435767468	0,0513322937	0,0572667867	0,0692000453	0,0734206054	0,0923381410
1975	0,2581825840	0,2983100406	0,3418225150	0,4308827591	0,5009183467	0,6033686925
1976	1,2391092947	1,3799731641	1,5187803139	1,6863601140	1,9261179182	2,1335895092
1977	2,9377883023	3,2078612965	3,4608163849	3,6507201625	3,7971328900	3,9128019441
1978	4,6330180196	4,8234788255	5,0351067041	5,2224395823	5,3762007975	5,5282480798
1979	6,4595350057	6,6642000314	6,9254676948	7,2649978244	7,4665991948	7,8847131530
1980	10,1478117253	10,3581327300	10,7418823312	10,9800761715	11,2648032930	11,4697896811
1981	12,9503921372	12,8856697418	12,7712218650	12,8247822716	12,8522694723	12,6455477269
1982	12,2191854662	12,1060016150	12,1193488683	11,9352296145	11,7785547131	12,2102944387
1983	17,3454734065	17,3043818626	17,7425274128	18,2631345650	18,9708389295	19,4690364076
1984	21,3930119095	21,7755189093	22,3963482943	22,6966507821	23,2628485524	23,5507892983
1985	30,8325836662	31,7653917076	32,3771800960	33,4449175138	34,3255791433	35,6595974785
1986	38,9979105014	39,6674370081	40,1522658087	40,6079577481	40,2714912738	41,0539873902
1987	44,7789208521	45,1721827815	46,4430641095	47,9445765482	48,8226244299	49,5022845656
1988	51,9915794471	51,6909984452	52,0596440118	52,6243206666	53,0400136943	53,7488535395
1989	55,1901426571	56,4038000466	57,2047423669	58,2913544720	59,6481252678	60,7067359924
1990	68,1543105308	68,0541097221	68,3817494414	69,4068313513	69,8881037409	71,2433105730
1991	84,4459508011	85,1305384942	85,9014655627	86,2848081048	88,2463830121	90,4582135633
1992	98,7526424027	98,2859170195	98,1724332300	98,5763001200	99,2305726229	100,0000000000
1993	105,9700000000	105,7000000000	106,7700000000	108,0300000000	109,6100000000	109,9300000000
1994	114,2000000000	114,4600000000	115,8100000000	115,9200000000	117,0100000000	118,2800000000
1995	123,5300000000	124,3100000000	126,4700000000	126,8200000000	125,8000000000	125,0400000000
1996	133,3100000000	132,6300000000	134,2000000000	135,9500000000	135,7500000000	136,1000000000
1997	138,3000000000	137,7300000000	135,8100000000	136,0300000000	136,6400000000	138,1100000000
1998	140,0400000000	140,1200000000	139,8800000000	140,4600000000	140,2000000000	139,7600000000
1999	139,8400000000	139,9200000000	141,1600000000	143,1200000000	142,7600000000	143,9000000000
2000	158,1900000000	158,3000000000	158,6300000000	157,3600000000	159,4500000000	162,8100000000
2001	171,3400000000	171,1100000000	170,9000000000	174,2100000000	176,7800000000	176,6700000000
2002	178,0800000000	178,9700000000	181,2700000000	185,4900000000	185,6300000000	185,3200000000
2003	201,6400000000	207,2500000000	212,0300000000	203,6000000000	200,1300000000	201,9500000000
2004	191,7400000000	193,3800000000	197,7200000000	201,9900000000	208,5800000000	212,3700000000
2005	208,5600000000	210,2700000000	214,5700000000	218,1300000000	217,9400000000	221,0200000000
2006	219,8300000000	222,7500000000	223,5900000000	230,5600000000	234,8200000000	239,7400000000
2007	233,5800000000	230,2500000000	235,5000000000	240,9900000000	243,0700000000	249,5200000000

Fuente: Instituto Nacional de Estadísticas (INE).

Julio	Agosto	Septiembre	Octubre	Noviembre	Diciembre	Promedio	Año
84,4200000000	84,4300000000	84,5200000000	84,9000000000	83,0600000000	81,3300000000	82,4600000000	2005
92,7400000000	93,7900000000	90,5100000000	88,2600000000	88,1100000000	87,7700000000	88,2100000000	2006
96,3600000000	96,7000000000	97,2200000000	98,1300000000	100,0000000000	100,0700000000	94,0900000000	2007
							2008

Julio	Agosto	Septiembre	Octubre	Noviembre	Diciembre	Promedio	Año
0,0008269170	0,0008474392	0,0008579156	0,0008605358	0,0008635930	0,0008670851	0,0008110551	1970
0,0009548321	0,0009666368	0,0009775417	0,0010072356	0,0010164051	0,0010526334	0,0009564782	1971
0,0013752813	0,0016450972	0,0019786714	0,0022083170	0,0023362407	0,0025615157	0,0016264760	1972
0,0047235994	0,0052174263	0,0061491632	0,0209003419	0,0299833299	0,0319455689	0,0099438287	1973
0,1152619950	0,1261883180	0,1446773703	0,1638305717	0,1957097257	0,2142416264	0,1122536855	1974
0,6973564940	0,7668993259	0,8443048256	0,9500330682	1,0532761080	1,0945604694	0,6533262691	1975
2,2934994591	2,4209303785	2,5795977271	2,6152261095	2,6308871724	2,7527263854	2,0980664622	1976
4,0350482161	4,1846317197	4,2591449574	4,3719860220	4,4805422541	4,5428651433	3,9034449411	1977
5,6511370767	5,8567019173	6,0492622911	6,1842345157	6,2907340282	6,3086446282	5,5799338722	1978
8,6104780866	9,2418695838	9,7425951131	9,8637273287	9,9323489216	9,9875375646	8,3370057919	1979
11,8712356407	12,1188775367	12,3796738685	12,6129401514	12,8719368536	12,7985805207	11,6346450420	1980
12,7133552017	12,7542539282	12,6468974492	12,5925871969	12,3718968975	12,2964838450	12,6921131444	1981
12,6842826130	13,6809346591	14,7059308724	15,7945782729	16,8553956861	17,1644392322	13,6045146710	1982
20,2608306105	20,8331342672	21,7609076304	22,1302387702	21,9955450596	21,4876852842	19,7969778505	1983
23,9101796266	24,1431031229	25,9535948352	27,9889974070	28,9520135178	29,3203377219	24,6119494981	1984
36,5006244072	36,7557861843	37,4287619812	37,9647945305	38,1926833485	38,1897910866	35,2864742620	1985
42,4805152597	43,7194317369	44,2364396298	45,5314659890	45,3785403161	45,1560718112	42,2711262061	1986
51,2478824893	52,6124088322	53,8792409933	55,5325650486	55,9779305416	52,8653210721	50,3982501887	1987
54,0071860926	53,7181527144	54,0864983427	54,6328573384	54,5237655023	54,6179461212	53,3951513263	1988
61,9434029326	63,2680803329	64,4974202095	66,1697046486	67,1333420601	67,0687267856	61,4604648143	1989
73,9339497351	75,7063492863	79,8108974860	84,2840484040	84,9366283981	84,3259969145	74,8438571320	1990
92,3010129130	92,8455080065	93,9288422147	96,0010086496	97,6796132167	98,2307712249	90,9545096470	1991
101,5800000000	102,8400000000	104,4500000000	104,9000000000	105,6400000000	106,9500000000	101,6148221163	1992
110,5400000000	112,0400000000	112,8400000000	114,2500000000	114,0500000000	114,1400000000	110,3200000000	1993
118,9900000000	120,7900000000	121,7500000000	122,1000000000	123,4600000000	123,0900000000	118,8200000000	1994
126,0800000000	127,4600000000	129,7300000000	132,0800000000	133,2500000000	133,1800000000	127,8100000000	1995
135,4700000000	135,9900000000	136,9300000000	137,8500000000	137,9200000000	137,3200000000	135,7900000000	1996
137,5100000000	137,0500000000	139,0000000000	139,9600000000	140,0600000000	139,9700000000	138,0100000000	1997
141,2600000000	140,8400000000	141,3500000000	142,0600000000	141,1300000000	140,3700000000	140,6200000000	1998
147,5200000000	150,0800000000	153,1900000000	156,4200000000	158,1300000000	159,3700000000	147,9500000000	1999
165,9100000000	166,5900000000	171,8000000000	172,8000000000	174,1100000000	171,9600000000	164,8300000000	2000
178,2400000000	183,0100000000	185,6000000000	184,8700000000	182,2000000000	177,3400000000	177,6900000000	2001
190,9600000000	193,3400000000	198,1200000000	205,0900000000	199,6900000000	195,8400000000	189,8200000000	2002
203,1000000000	205,6300000000	203,4900000000	199,1400000000	196,2100000000	193,8200000000	202,3300000000	2003
212,9100000000	215,8400000000	213,2600000000	216,8900000000	215,2400000000	208,8600000000	207,4000000000	2004
223,7800000000	223,8200000000	224,0400000000	225,0400000000	220,1800000000	215,5900000000	218,5800000000	2005
245,8400000000	248,6200000000	239,9200000000	233,9500000000	233,5600000000	232,6500000000	233,8200000000	2006
255,4200000000	256,3200000000	257,7100000000	260,1100000000	265,0800000000			2007

Índice de precios al por mayor (IPM), por origen y categorías (1)

(Noviembre 2007 = 100)

Período	Índice general				Productos nacionales							
	Índice	Variación porcentual			Total		Agricultura, Ganadería, Caza y Silvicultura (4)		Pesca		Explotación de minas y canteras	
		En el mes	Respecto de diciembre	En 12 meses	Índice	% Var. mes	Índice	% Var. mes	Índice	% Var. mes	Índice	% Var. mes
2005 Prom.	82,46	-	3,2 (2)	- (3)	81,00	-	-	-	-	-	71,97	-
2006 Prom.	88,21	-	7,9 (2)	7,0 (3)	87,61	-	-	-	-	-	89,31	-
2007 Prom.	94,09	-	14,0 (2)	6,7 (3)	93,76	-	99,32	-	103,28	-	93,75	-
2006 Ene.	82,93	2,0	2,0	5,4	82,71	2,3					75,42	3,4
Feb.	84,03	1,3	3,3	5,9	82,88	0,2					78,25	3,8
Mar.	84,35	0,4	3,7	4,2	83,42	0,7					78,04	-0,3
Abr.	86,98	3,1	6,9	5,7	86,72	3,9					81,39	4,3
May.	88,58	1,8	8,9	7,7	88,22	1,7					81,35	-0,1
Jun.	90,44	2,1	11,2	8,5	89,95	2,0					88,40	8,7
Jul.	92,74	2,5	14,0	9,9	92,20	2,5					102,75	16,2
Ago.	93,79	1,1	15,3	11,1	93,38	1,3					99,05	-3,6
Sep.	90,51	-3,5	11,3	7,1	89,83	-3,8					100,08	1,0
Oct.	88,26	-2,5	8,5	4,0	87,48	-2,6					98,35	-1,7
Nov.	88,11	-0,2	8,3	6,1	87,69	0,2					95,38	-3,0
Dic.	87,77	-0,4	7,9	7,9	86,78	-1,0					93,29	-2,2
2007 Ene.	88,12	0,4	0,4	6,3	87,13	0,4					92,27	-1,1
Feb.	86,86	-1,4	-1,0	3,4	85,41	-2,0					89,53	-3,0
Mar.	88,84	2,3	1,2	5,3	87,61	2,6					85,48	-4,5
Abr.	90,91	2,3	3,6	4,5	90,15	2,9					85,28	-0,2
May.	91,70	0,9	4,5	3,5	91,50	1,5					88,52	3,8
Jun.	94,13	2,7	7,3	4,1	93,90	2,6					96,81	9,4
Jul.	96,36	2,4	9,8	3,9	96,48	2,8					98,80	2,1
Ago.	96,70	0,4	10,2	3,1	96,65	0,2					97,90	-0,9
Sep.	97,22	0,5	10,8	7,4	97,51	0,9					100,11	2,3
Oct.	98,13	0,9	11,8	11,2	98,32	0,8					99,37	-0,7
Nov.	100,00	1,9	13,9	13,5	100,00	1,7	100,00	-	100,00	-	100,00	0,6
Dic.	100,07	0,1	14,0	14,0	100,53	0,5	98,64	-1,4	106,56	6,6	90,90	-9,1
2008 Ene.	98,86	-1,2	-1,2	12,2	99,60	-0,9	94,44	-4,3	96,35	-9,6	87,04	-4,2
Feb.	98,21	-0,7	-1,9	13,1	99,27	-0,3	89,05	-5,7	94,60	-1,8	88,80	2,0
Mar.	98,07	-0,1	-2,0	10,4	100,81	1,6	92,89	4,3	92,27	-2,5	92,46	4,1
Abr.												
May.												
Jun.												
Jul.												
Ago.												
Sep.												
Oct.												
Nov.												
Dic.												

(1) Los datos anteriores a noviembre de 2007 corresponden a datos empalmados.

(2) Variación diciembre a diciembre.

(3) Variación media anual.

(4) Estas categorías no muestran información en los meses anteriores a noviembre de 2007, porque en la base anterior correspondían a un solo sector, lo que impidió el empalme de sus índices.

(5) Esta categoría es nueva y no registra datos anteriores a noviembre de 2007.

Fuente: Instituto Nacional de Estadísticas (INE).

Índice de precios al por mayor (IPM), por origen y categorías (1) (Continuación)

(Noviembre 2007 = 100)

				Productos importados											
Industrias Manufactureras		Suministro Electricidad Gas y agua (5)		Total		Agricultura, Ganadería, Caza y Silvicultura		Explotación de minas y canteras		Industrias Manufactureras					
Índice	% Var. mes	Índice	% Var. mes	Índice	% Var. mes	Índice	% Var. mes	Índice	% Var. mes	Índice	% Var. mes				
84,19	-	-	-	87,65	-	83,34	-	66,94	-	94,75	-	Prom.	2005		
89,32	-	-	-	90,35	-	83,30	-	75,52	-	95,52	-	Prom.	2006		
94,51	-	101,56	-	95,30	-	92,68	-	81,47	-	100,04	-	Prom.	2007		
85,21	2,4			83,71	1,0	77,18	-0,4	63,55	-0,5	90,67	1,3	Ene.	2006		
85,56	0,4			88,15	5,3	78,39	1,6	72,64	14,3	93,60	3,2	Feb.			
86,00	0,5			87,64	-0,6	78,65	0,3	70,98	-2,3	93,47	-0,1	Mar.			
88,98	3,5			87,89	0,3	79,32	0,9	74,76	5,3	92,52	-1,0	Abr.			
90,98	2,2			89,87	2,2	82,36	3,8	81,18	8,6	92,97	0,5	May.			
92,62	1,8			92,19	2,6	84,78	2,9	79,34	-2,3	96,69	4,0	Jun.			
92,87	0,3			94,66	2,7	86,68	2,2	86,56	9,1	97,56	0,9	Jul.			
95,02	2,3			95,28	0,7	84,12	-2,9	88,64	2,4	97,76	0,2	Ago.			
91,24	-4,0			92,93	-2,5	83,80	-0,4	78,18	-11,8	98,11	0,4	Sep.			
87,77	-3,8			91,01	-2,1	86,08	2,7	69,82	-10,7	98,29	0,2	Oct.			
87,56	-0,2			89,60	-1,6	88,13	2,4	67,67	-3,1	97,05	-1,3	Nov.			
88,02	0,5			91,26	1,9	90,06	2,2	72,91	7,7	97,50	0,5	Dic.			
87,53	-0,6			91,65	0,4	89,99	-0,1	66,64	-8,6	100,15	2,7	Ene.	2007		
87,20	-0,4			92,01	0,4	90,64	0,7	67,92	1,9	100,20	0,0	Feb.			
89,95	3,2			93,24	1,3	89,46	-1,3	72,43	6,6	100,37	0,2	Mar.			
93,30	3,7			93,64	0,4	91,84	2,7	74,80	3,3	100,05	-0,3	Abr.			
94,39	1,2			92,42	-1,3	89,19	-2,9	76,15	1,8	97,99	-2,1	May.			
95,41	1,1			94,97	2,8	89,98	0,9	78,61	3,2	100,61	2,7	Jun.			
96,26	0,9			95,91	1,0	88,34	-1,8	85,90	9,3	99,46	-1,1	Jul.			
95,81	-0,5			96,85	1,0	90,63	2,6	84,24	-1,9	101,25	1,8	Ago.			
96,18	0,4			96,19	-0,7	95,47	5,3	83,22	-1,2	100,60	-0,6	Sep.			
96,97	0,8			97,44	1,3	94,37	-1,2	87,93	5,7	100,73	0,1	Oct.			
100,00	3,1	100,00	-	100,00	2,6	100,00	6,0	100,00	13,7	100,00	-0,7	Nov.			
101,13	1,1	103,12	3,1	99,23	-0,8	102,26	2,3	99,83	-0,2	99,04	-1,0	Dic.			
100,61	-0,5	105,97	2,8	97,50	-1,7	98,91	-3,3	101,22	1,4	96,77	-2,3	Ene.	2008		
99,88	-0,7	111,99	5,7	96,27	-1,3	97,88	-1,0	101,98	0,8	95,16	-1,7	Feb.			
100,91	1,0	113,38	1,2	93,04	-3,4	97,24	-0,7	96,40	-5,5	92,29	-3,0	Mar.			
												Abr.			
												May.			
												Jun.			
												Jul.			
												Ago.			
												Sep.			
												Oct.			
												Nov.			
												Dic.			

Unidad de fomento (UF) (*)

(Pesos)

Día	2007							2008				
	Jun.	Jul.	Ago.	Sep.	Oct.	Nov.	Dic.	Ene.	Feb.	Mar.	Abr.	May.
1	18.517,75	18.627,89	18.782,07	18.978,97	19.185,94	19.398,81	19.496,43	19.627,70	19.741,03	19.766,45	19.825,08	19.961,82
2	18.521,32	18.631,60	18.787,50	18.985,67	19.192,93	19.405,65	19.498,38	19.632,75	19.744,20	19.766,45	19.827,63	19.967,13
3	18.524,89	18.635,32	18.792,93	18.992,37	19.199,93	19.412,50	19.500,32	19.637,80	19.747,38	19.766,45	19.830,19	19.972,43
4	18.528,47	18.639,04	18.798,36	18.999,08	19.206,94	19.419,36	19.502,27	19.642,85	19.750,56	19.766,45	19.832,74	19.977,74
5	18.532,04	18.642,75	18.803,80	19.005,78	19.213,94	19.426,21	19.504,22	19.647,89	19.753,73	19.766,45	19.835,30	19.983,04
6	18.535,62	18.646,47	18.809,23	19.012,49	19.220,95	19.433,07	19.506,17	19.652,95	19.756,91	19.766,45	19.837,85	19.988,35
7	18.539,20	18.650,19	18.814,67	19.019,20	19.227,96	19.439,93	19.508,11	19.658,00	19.760,09	19.766,45	19.840,41	19.993,66
8	18.542,78	18.653,91	18.820,11	19.025,92	19.234,97	19.446,79	19.510,06	19.663,05	19.763,27	19.766,45	19.842,96	19.998,97
9	18.546,35	18.657,63	18.825,55	19.032,63	19.241,99	19.453,65	19.512,01	19.668,11	19.766,45	19.766,45	19.845,52	20.004,28
10	18.550,05	18.663,02	18.832,19	19.039,57	19.248,78	19.455,59	19.517,03	19.671,27	19.766,45	19.769,00	19.850,79	
11	18.553,75	18.668,42	18.838,84	19.046,52	19.255,58	19.457,54	19.522,04	19.674,44	19.766,45	19.771,54	19.856,06	
12	18.557,45	18.673,81	18.845,49	19.053,46	19.262,37	19.459,48	19.527,06	19.677,61	19.766,45	19.774,09	19.861,34	
13	18.561,15	18.679,21	18.852,14	19.060,41	19.269,17	19.461,42	19.532,08	19.680,77	19.766,45	19.776,63	19.866,62	
14	18.564,85	18.684,61	18.858,80	19.067,36	19.275,97	19.463,36	19.537,10	19.683,94	19.766,45	19.779,18	19.871,89	
15	18.568,55	18.690,01	18.865,45	19.074,32	19.282,78	19.465,31	19.542,13	19.687,11	19.766,45	19.781,73	19.877,17	
16	18.572,26	18.695,42	18.872,11	19.081,28	19.289,58	19.467,25	19.547,15	19.690,27	19.766,45	19.784,28	19.882,45	
17	18.575,96	18.700,82	18.878,77	19.088,24	19.296,39	19.469,20	19.552,17	19.693,44	19.766,45	19.786,82	19.887,73	
18	18.579,66	18.706,23	18.885,44	19.095,20	19.303,20	19.471,14	19.557,20	19.696,61	19.766,45	19.789,37	19.893,02	
19	18.583,37	18.711,63	18.892,10	19.102,16	19.310,02	19.473,08	19.562,23	19.699,78	19.766,45	19.791,92	19.898,30	
20	18.587,07	18.717,04	18.898,77	19.109,13	19.316,83	19.475,03	19.567,26	19.702,95	19.766,45	19.794,47	19.903,59	
21	18.590,78	18.722,45	18.905,44	19.116,10	19.323,65	19.476,97	19.572,29	19.706,12	19.766,45	19.797,02	19.908,87	
22	18.594,49	18.727,86	18.912,11	19.123,07	19.330,47	19.478,92	19.577,32	19.709,29	19.766,45	19.799,57	19.914,16	
23	18.598,20	18.733,28	18.918,79	19.130,05	19.337,29	19.480,86	19.582,35	19.712,46	19.766,45	19.802,12	19.919,45	
24	18.601,91	18.738,69	18.925,47	19.137,02	19.344,12	19.482,81	19.587,39	19.715,63	19.766,45	19.804,67	19.924,74	
25	18.605,62	18.744,11	18.932,15	19.144,00	19.350,95	19.484,75	19.592,42	19.718,81	19.766,45	19.807,22	19.930,04	
26	18.609,33	18.749,53	18.938,83	19.150,99	19.357,78	19.486,70	19.597,46	19.721,98	19.766,45	19.809,77	19.935,33	
27	18.613,04	18.754,95	18.945,51	19.157,97	19.364,61	19.488,65	19.602,49	19.725,15	19.766,45	19.812,32	19.940,63	
28	18.616,75	18.760,37	18.952,20	19.164,96	19.371,44	19.490,59	19.607,53	19.728,33	19.766,45	19.814,87	19.945,92	
29	18.620,46	18.765,79	18.958,89	19.171,95	19.378,28	19.492,54	19.612,57	19.731,50	19.766,45	19.817,42	19.951,22	
30	18.624,17	18.771,22	18.965,58	19.178,94	19.385,12	19.494,48	19.617,62	19.734,67		19.819,98	19.956,52	
31		18.776,64	18.972,28		19.391,96		19.622,66	19.737,85		19.822,53		
Promedio	18.570,58	18.697,42	18.873,60	19.078,16	19.289,42	19.460,39	19.550,76	19.688,10	19.762,50	19.787,24	19.883,12	

(*) La Unidad de Fomento (UF) es uno de los sistemas de reajustabilidad autorizados por el Banco Central para las operaciones de crédito de dinero en moneda nacional que realicen las empresas bancarias, sociedades financieras y cooperativas de ahorro y crédito. Esta unidad se reajusta diariamente a partir del diez de cada mes y hasta el nueve del mes siguiente, de acuerdo con la tasa promedio geométrica correspondiente a la variación del Índice de Precios al Consumidor (IPC) en el mes calendario anterior al período para el cual esta unidad se calcula. Más antecedentes metodológicos de esta unidad se pueden obtener del capítulo II.B.3 del *Compendio de Normas Financieras (CNF)*, disponible en el sitio web www.bcentral.cl.

Índice de valor promedio (IVP) (*)

(Pesos)

Dia	2007							2008				
	Jun.	Jul.	Ago.	Sep.	Oct.	Nov.	Dic.	Ene.	Feb.	Mar.	Abr.	May.
1	19.183,02	19.235,06	19.316,51	19.425,67	19.566,53	19.741,78	19.912,00	20.090,88	20.260,09	20.388,52	20.499,15	20.593,40
2	19.184,15	19.237,02	19.319,37	19.429,43	19.571,58	19.747,66	19.917,61	20.096,72	20.265,43	20.392,61	20.502,54	20.596,45
3	19.185,28	19.238,98	19.322,24	19.433,19	19.576,63	19.753,54	19.923,23	20.102,57	20.270,78	20.396,70	20.505,94	20.599,51
4	19.186,41	19.240,94	19.325,11	19.436,95	19.581,69	19.759,43	19.928,85	20.108,41	20.276,12	20.400,79	20.509,33	20.602,56
5	19.187,53	19.242,90	19.327,97	19.440,71	19.586,74	19.765,32	19.934,47	20.114,26	20.281,46	20.404,88	20.512,73	20.605,62
6	19.188,66	19.244,85	19.330,84	19.444,47	19.591,80	19.771,21	19.940,09	20.120,11	20.286,81	20.408,97	20.516,12	20.608,68
7	19.189,79	19.246,81	19.333,71	19.448,23	19.596,85	19.777,10	19.945,71	20.125,96	20.292,15	20.413,06	20.519,52	20.611,73
8	19.190,92	19.248,77	19.336,57	19.451,99	19.601,91	19.782,99	19.951,33	20.131,82	20.297,50	20.417,15	20.522,92	20.614,79
9	19.192,05	19.250,73	19.339,44	19.455,75	19.606,97	19.788,88	19.956,96	20.137,67	20.302,85	20.421,25	20.526,31	20.617,85
10	19.194,00	19.253,59	19.343,18	19.460,77	19.612,81	19.794,46	19.962,76	20.142,98	20.306,92	20.424,63	20.529,35	
11	19.195,96	19.256,44	19.346,92	19.465,80	19.618,66	19.800,04	19.968,57	20.148,29	20.310,99	20.428,01	20.532,40	
12	19.197,91	19.259,30	19.350,67	19.470,82	19.624,50	19.805,62	19.974,38	20.153,60	20.315,07	20.431,39	20.535,45	
13	19.199,86	19.262,15	19.354,41	19.475,85	19.630,35	19.811,21	19.980,19	20.158,91	20.319,14	20.434,78	20.538,49	
14	19.201,82	19.265,01	19.358,15	19.480,87	19.636,20	19.816,79	19.986,00	20.164,22	20.323,21	20.438,16	20.541,54	
15	19.203,77	19.267,87	19.361,90	19.485,90	19.642,05	19.822,38	19.991,81	20.169,54	20.327,29	20.441,54	20.544,59	
16	19.205,73	19.270,73	19.365,64	19.490,93	19.647,90	19.827,97	19.997,62	20.174,85	20.331,37	20.444,93	20.547,63	
17	19.207,68	19.273,58	19.369,39	19.495,96	19.653,75	19.833,56	20.003,44	20.180,17	20.335,44	20.448,31	20.550,68	
18	19.209,64	19.276,44	19.373,14	19.500,99	19.659,61	19.839,15	20.009,26	20.185,49	20.339,52	20.451,70	20.553,73	
19	19.211,59	19.279,30	19.376,88	19.506,03	19.665,47	19.844,75	20.015,08	20.190,81	20.343,60	20.455,08	20.556,78	
20	19.213,55	19.282,16	19.380,63	19.511,06	19.671,33	19.850,34	20.020,90	20.196,13	20.347,68	20.458,47	20.559,83	
21	19.215,50	19.285,02	19.384,38	19.516,10	19.677,19	19.855,94	20.026,72	20.201,45	20.351,76	20.461,86	20.562,88	
22	19.217,46	19.287,88	19.388,13	19.521,14	19.683,05	19.861,54	20.032,54	20.206,78	20.355,84	20.465,24	20.565,93	
23	19.219,41	19.290,74	19.391,88	19.526,17	19.688,92	19.867,14	20.038,37	20.212,10	20.359,92	20.468,63	20.568,98	
24	19.221,37	19.293,60	19.395,63	19.531,21	19.694,78	19.872,74	20.044,20	20.217,43	20.364,00	20.472,02	20.572,03	
25	19.223,32	19.296,47	19.399,39	19.536,26	19.700,65	19.878,35	20.050,03	20.222,76	20.368,09	20.475,41	20.575,08	
26	19.225,28	19.299,33	19.403,14	19.541,30	19.706,52	19.883,95	20.055,86	20.228,09	20.372,17	20.478,80	20.578,13	
27	19.227,24	19.302,19	19.406,89	19.546,34	19.712,39	19.889,56	20.061,69	20.233,42	20.376,26	20.482,19	20.581,18	
28	19.229,19	19.305,05	19.410,65	19.551,39	19.718,27	19.895,16	20.067,53	20.238,75	20.380,34	20.485,58	20.584,24	
29	19.231,15	19.307,92	19.414,40	19.556,43	19.724,14	19.900,77	20.073,36	20.244,08	20.384,43	20.488,97	20.587,29	
30	19.233,11	19.310,78	19.418,16	19.561,48	19.730,02	19.906,39	20.079,20	20.249,42		20.492,36	20.590,34	
31		19.313,64	19.421,91		19.735,90		20.085,04	20.254,76		20.495,76		
Promedio	19.205,74	19.271,78	19.366,69	19.489,97	19.648,88	19.824,86	19.997,90	20.174,27	20.325,73	20.444,12	20.545,70	

(*) El Índice de Valor Promedio (IVP) es uno de los sistemas de reajustabilidad autorizados por el Banco Central para las operaciones de crédito de dinero en moneda nacional que realicen las empresas bancarias, sociedades financieras y cooperativas de ahorro y crédito. Este índice de valor se reajusta diariamente a partir del diez de cada mes y hasta el nueve del mes siguiente, de acuerdo con la tasa promedio geométrica correspondiente a la variación del Índice de Precios al Consumidor (IPC) en los seis meses calendario precedentes al período para el cual dicho índice se calcula. Más antecedentes metodológicos de este índice de valor se pueden obtener del capítulo II.B.3 del *Compendio de Normas Financieras (CNF)*, disponible en el sitio [web www.bcentral.cl](http://www.bcentral.cl).

Unidad tributaria (*)

(Pesos)

Período	2000	2001	2002	2003	2004	2005	2006	2007	2008
Ene.	26.441	27.683	28.524	29.360	29.650	30.399	31.508	32.142	34.496
Feb.	26.520	27.711	28.438	29.243	29.561	30.277	31.413	32.174	34.668
Mar.	26.573	27.794	28.410	29.272	29.502	30.186	31.444	32.271	34.668
Abr.	26.732	27.711	28.410	29.506	29.502	30.156	31.413	32.206	34.807
May.	26.919	27.850	28.552	29.860	29.620	30.337	31.601	32.335	35.085
Jun.	27.054	27.989	28.666	29.830	29.738	30.610	31.791	32.529	
Jul.	27.108	28.101	28.695	29.711	29.887	30.702	31.855	32.724	
Ago.	27.162	28.129	28.666	29.711	30.007	30.825	32.046	33.019	
Sep.	27.189	28.073	28.781	29.681	30.067	31.010	32.206	33.382	
Oct.	27.271	28.298	28.896	29.740	30.187	31.103	32.303	33.749	
Nov.	27.435	28.496	29.127	29.799	30.217	31.414	32.303	34.120	
Dic.	27.600	28.524	29.389	29.739	30.308	31.571	32.206	34.222	
Valor anual	331.200	342.288	352.668	356.868	363.696	378.852	386.472	410.664	

(*) De acuerdo con el artículo 8 del DL 830, publicado en el Diario Oficial del 31 de diciembre de 1974, se definió la Unidad Tributaria como la cantidad de dinero cuyo monto determinado por ley y permanentemente actualizado, sirve como medida o punto de referencia tributaria. Por unidad tributaria anual se entiende aquella vigente en el último mes del año comercial respectivo multiplicada por doce o por el número de meses que comprenda el citado año comercial. La unidad tributaria mensual o anual se expresará siempre en pesos, despreciándose las cifras inferiores a cincuenta centavos y elevándose las iguales o mayores a esta suma al entero superior.

Fuente: Servicio de Impuestos Internos (SII).

Tipo de cambio nominal, diario y mensual (*)

(Pesos por dólar)

Día	2007								2008			
	May.	Jun.	Jul.	Ago.	Sep.	Oct.	Nov.	Dic.	Ene.	Feb.	Mar.	Abr.
1	-	525,10	-	521,17	-	511,23	-	-	-	465,34	-	437,71
2	525,96	-	-	524,12	-	509,23	493,14	-	496,89	-	-	438,39
3	525,16	-	526,86	521,10	523,25	507,63	-	505,38	498,05	-	453,95	437,12
4	523,54	524,30	525,56	-	524,05	505,61	-	506,79	496,83	464,65	454,94	440,02
5	-	525,70	523,86	-	523,36	506,94	496,27	506,23	-	466,71	453,11	-
6	-	524,77	523,97	521,30	523,85	-	501,23	502,55	-	472,35	449,49	-
7	520,72	526,55	-	523,20	521,41	-	500,90	496,99	495,73	474,47	444,87	436,36
8	517,83	527,63	-	521,62	-	503,89	503,70	-	495,64	476,44	-	433,98
9	519,33	-	522,16	518,19	-	500,84	504,17	-	490,21	-	-	437,15
10	519,13	-	519,55	520,35	520,76	498,46	-	496,59	487,25	-	444,04	435,48
11	518,46	529,18	520,01	-	517,68	496,69	-	497,63	484,83	473,97	440,31	434,17
12	-	527,85	518,84	-	516,12	493,74	505,80	497,50	-	468,93	435,10	-
13	-	528,39	516,81	522,78	515,26	-	507,39	498,19	-	465,72	432,38	-
14	518,33	529,32	-	519,31	513,75	-	506,80	499,66	480,15	466,41	433,41	448,67
15	518,63	529,00	-	-	-	-	504,96	-	471,67	464,47	-	449,48
16	518,18	-	-	521,22	-	496,21	506,75	-	471,69	-	-	-
17	517,64	-	514,66	528,37	-	499,56	-	498,03	478,28	-	434,54	-
18	521,41	526,43	515,33	-	-	500,56	-	500,90	476,06	465,17	438,53	-
19	-	524,59	516,01	-	-	503,20	507,60	499,02	-	463,18	431,22	-
20	-	524,10	513,00	524,52	514,29	-	507,89	499,79	-	464,36	435,60	-
21	-	524,15	-	522,67	510,55	-	509,01	497,85	476,32	469,24	-	-
22	521,94	525,41	-	523,19	-	500,79	512,16	-	482,54	468,29	-	-
23	522,01	-	515,72	522,16	-	504,25	513,11	-	480,86	-	-	-
24	525,14	-	514,82	524,10	512,07	503,40	-	496,25	479,02	-	447,36	-
25	525,61	526,05	517,37	-	513,05	504,65	-	-	471,41	466,74	452,20	-
26	-	527,38	520,55	-	513,93	500,60	513,88	495,60	-	467,20	450,86	-
27	-	527,96	523,64	524,53	512,39	-	514,26	495,49	-	466,64	446,36	-
28	523,29	529,78	-	524,29	511,72	-	516,25	495,82	467,95	463,26	441,48	-
29	526,31	527,46	-	525,95	-	494,77	512,24	-	469,46	458,02	-	-
30	526,20	-	524,29	525,53	-	494,85	508,47	-	463,58	-	-	-
31	527,52	-	523,08	524,63	-	494,64	-	-	465,30	-	439,09	-
Promedio	522,02	526,72	519,80	522,92	516,91	501,44	506,95	499,28	480,90	467,22	442,94	-

(*) El valor del tipo de cambio del dólar de los Estados Unidos es uno de los sistemas de reajustabilidad autorizados por el Banco Central para las operaciones de crédito de dinero en moneda nacional que realicen las empresas bancarias. De acuerdo con lo establecido en el N.º 6 del capítulo I del *Compendio de Normas de Cambios Internacionales (CNCI)*, el Banco Central publica diariamente el tipo de cambio del dólar de los Estados Unidos en función de las transacciones realizadas con esta divisa en el mercado cambiario formal (MCF) durante el día hábil bancario anterior. Más antecedentes se pueden obtener en el sitio *web* www.bcentral.d.

Tipo de cambio acuerdo, diario y mensual (*)

(Pesos por dólar)

Día	2007								2008			
	May.	Jun.	Jul.	Ago.	Sep.	Oct.	Nov.	Dic.	Ene.	Feb.	Mar.	Abr.
1	-	603,27	-	603,49	-	601,83	-	-	-	600,39	-	596,33
2	600,14	-	-	603,93	-	602,36	601,47	-	601,84	-	-	596,96
3	600,29	-	603,46	603,41	604,86	602,45	-	600,40	600,47	-	598,60	596,95
4	600,10	602,86	603,59	-	605,38	603,21	-	599,63	601,18	601,20	598,51	596,11
5	-	602,52	603,74	-	605,23	603,42	601,34	599,92	-	602,47	599,04	-
6	-	602,75	603,98	602,67	604,62	-	600,97	601,45	-	602,60	598,06	-
7	600,12	603,14	-	603,23	603,46	-	599,69	601,00	601,33	602,76	596,95	596,53
8	600,59	604,11	-	603,05	-	603,58	599,93	-	601,32	603,98	-	596,60
9	600,65	-	604,00	603,94	-	604,01	599,13	-	601,64	-	-	596,25
10	601,28	-	603,32	603,86	603,32	603,18	-	600,72	601,90	-	597,69	595,15
11	601,11	604,34	602,71	-	603,17	603,27	-	601,06	600,89	603,37	596,89	595,40
12	-	604,52	602,79	-	603,09	603,21	599,66	600,79	-	603,72	596,94	-
13	-	604,99	602,59	604,23	603,33	-	599,58	601,00	-	603,56	595,36	-
14	601,13	605,14	-	604,88	603,35	-	599,35	602,63	599,86	603,54	595,66	595,48
15	601,23	604,91	-	-	-	-	599,69	-	600,14	603,05	-	596,00
16	601,10	-	-	605,22	-	603,39	599,83	-	600,37	-	-	-
17	601,92	-	603,02	604,59	-	603,04	-	603,83	601,28	-	593,09	-
18	601,98	604,60	603,02	-	-	602,04	-	603,77	601,77	603,67	593,38	-
19	-	604,65	602,77	-	-	602,11	599,75	603,64	-	602,67	594,18	-
20	-	604,56	602,91	605,04	602,40	-	598,81	604,37	-	603,54	596,44	-
21	-	604,86	-	604,82	602,34	-	598,19	604,08	602,45	603,08	-	-
22	602,46	604,53	-	605,25	-	602,79	598,02	-	602,67	602,05	-	-
23	602,25	-	602,77	604,99	-	602,40	597,97	-	601,96	-	-	-
24	602,51	-	602,52	604,46	602,24	602,47	-	604,17	601,59	-	596,90	-
25	602,65	604,55	603,23	-	601,91	601,93	-	-	601,59	602,57	596,04	-
26	-	604,43	603,18	-	602,24	601,49	598,13	603,99	-	602,05	594,51	-
27	-	604,51	603,60	604,44	601,92	-	597,90	603,66	-	600,56	594,39	-
28	602,79	604,53	-	604,18	601,71	-	599,38	601,96	601,45	600,21	594,45	-
29	602,44	604,30	-	604,22	-	601,60	599,51	-	601,17	599,04	-	-
30	603,03	-	603,46	604,66	-	601,77	599,46	-	601,04	-	-	-
31	602,85	-	603,47	604,36	-	601,62	-	-	600,40	-	594,50	-
Promedio	601,55	604,19	603,21	604,22	603,21	602,60	599,42	602,21	601,29	602,38	596,08	-

(*) El valor del tipo de cambio del dólar acuerdo es determinado diariamente según lo establecido en el inciso primero del N.º 7 del capítulo I del *Compendio de Normas de Cambios Internacionales (CNCI)* del Banco Central. El Consejo del Banco Central puede, en cualquier momento, modificar su valor y las reglas establecidas para su determinación. Más antecedentes metodológicos se pueden obtener en el sitio *web* www.bcentral.cl.

Tipo de cambio nominal, mensual y anual

(Pesos por dólar)

Año	Ene.	Feb.	Mar.	Abr.	May.	Jun.	Jul.	Ago.	Sep.	Oct.	Nov.	Dic.	Prom.
1975	1,91	2,25	2,79	3,54	4,05	4,58	5,34	5,81	6,19	6,80	7,44	8,25	4,91
1976	9,19	10,10	10,76	11,51	12,56	13,54	12,82	13,51	14,33	15,17	16,13	17,03	13,05
1977	17,96	19,04	18,38	18,69	19,39	20,23	20,96	21,96	23,86	24,71	25,66	27,59	21,54
1978	28,35	29,12	29,86	30,61	31,30	31,83	32,29	32,73	33,05	33,32	33,57	33,84	31,66
1979 (1)	34,21	34,72	35,24	35,77	36,25	36,76	39,00	39,00	39,00	39,00	39,00	39,00	37,25
1980	39,00	39,00	39,00	39,00	39,00	39,00	39,00	39,00	39,00	39,00	39,00	39,00	39,00
1981	39,00	39,00	39,00	39,00	39,00	39,00	39,00	39,00	39,00	39,00	39,00	39,00	39,00
1982 (2)	39,00	39,00	39,00	39,00	39,00	43,02	46,65	55,35	63,04	66,27	69,19	72,39	50,91
1983	74,04	76,38	74,48	73,69	75,10	77,03	78,25	79,55	81,24	83,34	85,29	87,07	78,79
1984	87,82	88,12	88,20	88,55	90,19	91,13	91,89	92,69	100,94	116,39	119,58	126,23	98,48
1985	128,98	131,84	145,69	148,76	152,15	155,06	170,81	176,49	178,19	179,19	180,68	182,48	160,86
1986	184,80	186,74	189,22	189,19	187,93	188,79	190,36	194,46	198,32	199,73	201,95	203,67	192,93
1987	204,54	206,01	207,82	211,49	212,54	218,18	224,13	224,58	225,15	229,27	233,83	235,34	219,41
1988	243,73	240,00	243,33	241,88	245,15	248,31	248,32	245,59	245,67	247,09	246,44	244,63	245,01
1989	247,11	245,84	249,64	251,36	252,44	261,66	272,81	276,65	280,15	282,78	288,42	294,59	266,95
1990 (3)	296,76	292,46	296,66	296,41	296,97	296,79	296,67	303,44	308,35	312,49	326,86	334,98	304,90
1991	337,23	337,53	340,24	340,28	339,95	344,89	348,72	350,89	355,61	359,06	364,26	371,93	349,22
1992	369,75	347,86	348,34	346,30	346,56	355,00	361,25	368,86	376,04	373,10	377,63	380,22	362,58
1993	383,93	387,91	397,22	401,19	404,98	403,30	404,79	407,66	408,19	412,59	412,50	425,73	404,17
1994	430,45	428,69	430,45	424,47	424,70	420,68	420,49	419,43	414,87	412,21	413,45	402,23	420,18
1995	405,78	412,14	410,46	394,33	377,17	373,59	378,07	387,27	394,56	406,62	412,31	408,98	396,77
1996	408,53	410,97	411,55	408,42	406,23	409,85	410,72	411,10	411,84	415,55	420,03	422,41	412,27
1997	423,79	416,19	414,05	417,58	418,61	417,42	416,61	414,85	414,90	414,41	424,96	438,29	419,31
1998	453,39	448,53	452,53	453,74	453,42	456,19	464,64	471,26	470,50	463,60	463,26	472,39	460,29
1999	475,68	493,45	492,48	482,33	485,04	502,17	516,74	513,03	524,55	537,97	543,71	538,22	508,78
2000	520,45	512,85	504,38	508,10	521,66	529,74	542,75	550,99	565,90	567,84	574,60	574,63	539,49
2001	571,12	563,13	587,79	598,63	604,48	616,07	656,46	673,70	681,24	708,10	689,40	669,14	634,94
2002	667,28	678,84	663,26	650,82	653,91	673,77	696,33	702,30	726,98	742,32	709,48	701,95	688,94
2003	722,48	745,21	743,28	718,25	703,58	709,18	701,14	703,77	675,44	646,07	625,47	602,90	691,40
2004	573,64	584,31	603,91	608,19	635,76	643,50	632,39	635,93	616,55	607,28	596,72	576,17	609,53
2005	574,12	573,58	586,48	580,46	578,31	585,47	575,77	546,61	536,70	535,50	529,88	514,33	559,77
2006	524,48	525,70	528,77	517,33	520,79	542,46	540,62	538,53	538,65	530,95	527,44	527,58	530,28
2007	540,51	542,27	538,49	532,30	522,02	526,72	519,80	522,92	516,91	501,44	506,95	499,28	522,47
2008	480,90	467,22	442,94										

- (1) El ex-Comité Ejecutivo del Banco Central, en su Sesión 1.279, celebrada el 29 de junio de 1979, acordó fijar, a contar del 30 de junio de 1979 y hasta el 29 de febrero de 1980, en 39 pesos por dólar, el tipo de cambio para las operaciones que este organismo realice en el mercado de divisas. Posteriormente, mediante circular 3.222 del 4 de enero de 1980, dicho Comité acordó mantener en 39 pesos el valor del dólar, a contar del 1° de marzo de 1980, valor que se mantuvo hasta el 14 de junio de 1982, día en que el referido Comité en su sesión 1.445 acordó su modificación a partir del 15 de junio de 1982.
- (2) Por acuerdo del ex-Comité Ejecutivo del Banco Central, tomado en sesión 1.458 del 6 de agosto de 1982, se acordó publicar diariamente el tipo de cambio del dólar en función de las transacciones efectuadas por las empresas bancarias el día hábil bancario anterior.
- (3) A contar del 19 de abril de 1990, de acuerdo con lo establecido en el N.º 6 del capítulo I del *Compendio de Normas de Cambios Internacionales (CNCI)*, el Banco Central publica diariamente el tipo de cambio del dólar en función de las transacciones realizadas con esta divisa en el mercado cambiario formal (MCF) durante el día hábil bancario anterior.

Índices de tipo de cambio y de precios externos, distintas medidas

Período	Dólar observado	TCM (1) (2 de enero 1998 = 100)		TCM-5 (2) (2 de enero 1998 = 100)		TCR (3) (Promedio 1986 = 100)		TCR-5 (4) (Promedio 1986 = 100)		IPE (5) (Promedio 1986 = 100)		IPE-5 (6) (Promedio 1986 = 100)								
		Valor	% Var. en 12 meses	Valor	% Var. en 12 meses	Valor	% Var. en 12 meses	Valor	% Var. en 12 meses	Valor	% Var. en 12 meses	Valor	% Var. en 12 meses							
2003	Prom.	691,40	124,34	3,7	(8)	161,04	8,2	(8)	104,30	7,7	(8)	96,10	8,2	(8)	157,97	10,5	(8)	145,53	11,0	(8)
2004	Prom.	609,53	113,47	-8,7	(8)	149,56	-7,1	(8)	99,19	-4,9	(8)	91,54	-4,7	(8)	172,08	8,9	(8)	158,82	9,1	(8)
2005	Prom.	559,77	107,33	-5,4	(8)	137,64	-8,0	(8)	95,09	-4,1	(8)	85,49	-6,6	(8)	184,94	7,5	(8)	166,18	4,6	(8)
2006	Prom.	530,28	102,87	-4,2	(8)	130,01	-5,5	(8)	91,68	-3,6	(8)	81,18	-5,0	(8)	194,66	5,3	(8)	172,37	3,7	(8)
2007 (7)	Prom.	522,47	105,22	2,3	(8)	132,43	1,9	(8)	94,19	2,7	(8)	82,25	1,3	(8)	211,29	8,5	(8)	184,43	7,0	(8)
2007 (7)	Ene.	540,51	106,04	5,7		133,53	5,4		94,21	5,4		82,72	3,8		198,34	5,2		174,15	3,5	
	Feb.	542,27	106,66	5,8		134,23	6,5		95,54	6,4		84,12	6,5		200,15	6,0		176,23	6,1	
	Mar.	538,49	106,33	4,8		134,39	5,7		95,23	6,3		84,57	6,6		201,77	7,1		179,16	7,4	
	Abr.	532,30	106,01	6,3		133,76	6,7		95,52	7,7		84,34	7,6		205,90	7,3		181,80	7,1	
	May.	522,02	104,50	2,7		131,12	1,3		94,04	3,7		82,70	1,7		207,99	6,5		182,90	4,4	
	Jun.	526,72	105,64	0,8		131,84	-1,5		95,07	1,5		82,50	-1,4		210,34	7,9		182,53	4,8	
	Jul.	519,80	105,12	0,1		131,44	-1,3		94,41	0,6		81,72	-2,0		214,05	8,6		185,26	5,9	
	Ago.	522,92	105,11	0,0		132,63	-0,5		93,42	-0,7		81,09	-2,8		212,82	7,0		184,73	4,8	
	Sep.	516,91	104,74	-0,1		132,39	-0,3		93,23	0,1		81,06	-1,7		214,86	9,2		186,81	7,2	
	Oct.	501,44	103,20	0,0		129,72	-0,3		92,10	0,6		79,51	-0,9		219,48	12,1		189,47	10,5	
	Nov.	506,95	105,68	2,3		133,56	2,4		94,68	2,5		82,42	1,5		224,86	13,3		195,74	12,2	
	Dic.	499,28	103,63	-0,5		130,59	-0,9		92,83	-0,6		80,26	-2,3		224,87	12,0		194,43	10,0	
2008 (7)	Ene.	480,90	100,44	-5,3		126,82	-5,0		90,31	-4,1		78,53	-5,1		227,05	14,5		197,42	13,4	
	Feb.	467,22	98,20	-7,9		123,44	-8,0		88,46	-7,4		76,40	-9,2		229,83	14,8		198,49	12,6	
	Mar.	442,94	94,77	-10,9		120,19	-10,6													
	Abr. (1 al 15)	438,96	94,45	-10,9		119,49	-10,7													
	May.																			
	Jun.																			
	Jul.																			
	Ago.																			
	Sep.																			
	Oct.																			
	Nov.																			
	Dic.																			

- (1) Índice de Tipo de Cambio Multilateral (TCM). Representa una medida del valor nominal del peso respecto de una canasta amplia de monedas extranjeras que incluyen, ordenados por su ponderación: Estados Unidos, China, Brasil, Argentina, Japón, México, Perú, Países Bajos, Corea del Sur, Alemania, España, Francia, Italia, Canadá, Reino Unido, Colombia, Venezuela, Suecia, Ecuador, Bélgica y Taiwán. El cálculo de las ponderaciones se realiza a través de la importancia relativa de las importaciones y exportaciones -excluyendo importaciones de petróleo y exportaciones de cobre- que Chile realiza con ellos.
- (2) El TCM-5 agrupa a las monedas de: Estados Unidos, Japón, Reino Unido, Canadá y las de los países de la Zona Euro incluidos en (1).
- (3) El índice del Tipo de Cambio Real Observado (TCR) se define como el tipo de cambio nominal observado, multiplicado por el cociente entre la inflación externa relevante y el IPC. La inflación externa se calcula con los IPM, expresados en dólares (o IPC en caso de no estar disponible el IPM), de los principales socios comerciales, ponderándolos por la importancia relativa de las importaciones y exportaciones -excluyendo petróleo y cobre- que Chile realiza desde ellos. Tanto los IPM como los tipos de cambio de los países se incorporan en forma de variaciones mensuales. Véase nota metodológica en el *Informe Económico y Financiero* al 31 de marzo de 2001, página vii. A partir del año 2002, para el cálculo de las ponderaciones se excluye, además de lo anterior, el gas natural y los derivados del petróleo. Véase nota metodológica en el *Informe Económico y Financiero* al 31 de agosto de 2002, página 11.
- (4) El TCR-5, utiliza la misma definición de (3), considerando la canasta de países utilizada para calcular el TCM-5. En el *Boletín Mensual* de enero de 2000, se publica la nueva clasificación del índice denominado TCR-5, que agrupa a los socios comerciales de Chile correspondientes a los siguientes países industrializados: Estados Unidos, Japón, Reino Unido, Canadá, y los de la Zona Euro.
- (5) Índice de precios externos relevantes para Chile (IPE). La inflación externa se calcula con los IPM, expresados en dólares (o IPC en caso de no estar disponible el IPM), de los principales socios comerciales, ponderándolos por la importancia relativa de las importaciones y exportaciones -excluyendo petróleo y cobre- que Chile realiza desde ellos. Tanto los IPM como los tipos de cambio de los países se incorporan en forma de variaciones mensuales. Véase nota metodológica en el *Informe Económico y Financiero* al 31 de marzo de 2001, página vii. A partir del año 2002, para el cálculo de las ponderaciones se excluyen, además del petróleo, sus derivados más el gas natural. Véase nota metodológica en el *Informe Económico y Financiero* al 31 de agosto de 2002, página 11.
- (6) El IPE-5, utiliza la misma definición de (5), considerando la canasta de países utilizada para calcular el TCM-5. En el *Boletín Mensual* de enero de 2000, se publica la nueva clasificación del índice denominado IPE-5, que agrupa a los socios comerciales de Chile correspondientes a los siguientes países industrializados: Estados Unidos, Japón, Reino Unido, Canadá y los de la Zona Euro.
- (7) Cifras provisionales para TCR, TCR-5, IPE e IPE-5.
- (8) Variación media anual.

Tipo de cambio nominal, peso-distintas monedas extranjeras, promedios mensuales y anuales (1)

(Pesos por unidad de moneda extranjera)

Moneda	Promedio	2007								2008			
	2007	May.	Jun.	Jul.	Ago.	Sep.	Oct.	Nov.	Dic.	Ene.	Feb.	Mar.	Abr. (1 al 15)
Baht tailandés (3)	16,24	15,93	16,28	17,08	16,61	16,13	15,95	16,21	16,53	15,92	15,01	14,13	13,93
Bolívar Fuerte (4)	0,24	0,24	0,25	0,24	0,24	0,24	0,23	0,24	0,23	223,89	217,86	206,55	204,68
Boliviano (Bolivia)	67,14	65,82	66,87	66,54	68,13	67,31	66,10	67,32	66,27	63,92	62,28	59,38	59,38
Corona checa (3)	25,81	25,00	24,79	25,17	25,60	26,03	26,09	27,87	27,67	27,15	27,12	27,26	27,63
Corona danesa	96,00	94,69	94,93	95,81	95,79	96,29	95,65	99,87	97,46	94,99	92,40	92,06	92,60
Corona eslovaca (3)	21,20	20,92	20,81	21,41	21,24	21,24	21,22	22,41	21,79	21,13	20,84	21,17	21,37
Corona noruega	89,26	86,71	87,74	89,79	89,43	91,52	92,74	93,75	90,68	88,99	86,62	86,04	86,49
Corona sueca	77,33	76,67	75,78	77,60	76,55	77,20	77,70	80,21	77,14	75,08	73,54	72,98	73,62
Dirham													
(Emiratos Árabes Unidos)	142,30	142,16	143,43	141,54	142,40	140,81	136,65	138,14	136,00	130,95	127,25	120,64	119,53
Dólar australiano	437,35	430,47	443,05	450,35	434,71	436,31	449,59	454,29	435,52	423,40	425,78	409,27	404,64
Dólar canadiense	487,41	476,23	494,26	494,54	494,27	501,67	513,02	525,28	497,60	476,39	467,05	443,12	431,74
Dólar hongkonés	66,97	66,76	67,41	66,48	66,90	66,42	64,65	65,18	64,04	61,61	59,92	56,93	56,36
Dólar neozelandés	384,02	382,29	397,76	408,27	381,34	370,22	380,32	386,31	383,60	371,13	371,81	355,05	347,56
Dólar de Singapur	346,73	342,88	342,85	342,91	343,68	341,72	341,79	350,44	344,61	335,83	330,98	319,89	319,71
Dólar taiwanés	15,90	15,69	15,97	15,85	15,87	15,66	15,40	15,68	15,41	14,85	14,75	14,47	14,45
Dólar estadounidense	522,47	522,02	526,72	519,80	522,92	516,91	501,44	506,95	499,28	480,90	467,22	442,94	438,96
Euro	715,20	705,54	706,73	712,85	712,86	717,32	712,91	744,31	726,93	707,57	688,62	686,38	690,67
Forint (Hungría) (3)	2,85	2,84	2,83	2,89	2,80	2,83	2,84	2,93	2,87	2,77	2,63	2,64	2,71
Franco suizo	435,43	427,58	427,17	430,14	435,00	435,39	426,90	451,63	438,04	436,19	428,18	436,77	436,23
Guarani (Paraguay)	0,10	0,10	0,10	0,10	0,10	0,10	0,10	0,11	0,11	0,10	0,10	0,10	0,10
Libra esterlina	1.045,49	1.035,71	1.045,83	1.057,25	1.052,45	1.044,89	1.024,39	1.049,76	1.009,06	946,84	917,71	886,63	869,29
Nueva lira turca	401,07	391,08	399,46	406,56	398,78	408,51	417,85	425,54	422,90	409,10	391,40	356,66	337,38
Nuevo sol (Perú)	167,00	164,82	166,18	164,47	165,64	164,65	165,91	168,99	167,49	162,98	160,76	157,36	161,81
Peso argentino	167,79	169,51	171,19	167,02	165,98	164,14	158,80	161,74	159,11	152,96	147,94	140,40	138,91
Peso colombiano	0,25	0,26	0,27	0,27	0,26	0,24	0,25	0,25	0,25	0,24	0,25	0,24	0,24
Peso mexicano	47,81	48,23	48,63	48,10	47,37	46,86	46,30	46,58	46,05	44,07	43,38	41,24	41,57
Peso uruguayo	22,34	21,82	22,08	21,93	22,22	22,26	22,62	23,17	23,08	22,77	22,49	21,60	22,08
Rand (Sudáfrica)	74,17	74,53	73,60	74,59	72,56	72,76	74,07	75,63	73,03	68,95	61,11	55,54	55,84
Real (Brasil)	268,95	263,06	272,68	276,22	267,71	270,81	278,32	287,43	279,81	271,27	269,81	259,69	256,81
Rupia (India)	12,65	12,79	12,93	12,86	12,82	12,81	12,68	12,85	12,66	12,22	11,77	10,99	11,00
Won coreano	0,56	0,56	0,57	0,57	0,56	0,56	0,55	0,55	0,54	0,51	0,49	0,45	0,45
Yen (Japón)	4,44	4,32	4,30	4,27	4,48	4,49	4,33	4,57	4,45	4,45	4,36	4,39	4,32
Yuan (China)	68,66	67,99	69,00	68,60	69,03	68,70	66,83	68,31	67,68	66,33	65,17	62,58	62,65
Zloty (Polonia) (3)	189,29	186,75	185,83	189,08	187,21	189,38	192,34	203,59	201,92	196,20	192,63	194,13	199,61
DEG (2)	799,34	792,26	795,98	794,52	799,86	797,40	781,24	804,14	786,66	761,45	740,53	722,03	718,66

(1) Promedios calculados a partir de los valores en pesos de las paridades diarias de las monedas extranjeras respecto del dólar estadounidense, considerando el valor diario del tipo de cambio observado. Los valores diarios en pesos de los tipos de cambio de las monedas extranjeras se obtienen con el fin de dar cumplimiento a lo establecido en el número 6 del capítulo I del *Compendio de Normas de Cambios Internacionales (CNCI)*.

(2) DEG: Derecho especial de giro.

(3) El valor de estas monedas comenzó a informarse a partir del 3 de enero de 2005.

(4) A partir de enero de 2008, Venezuela creó esta nueva moneda.

Fuentes: *Bloomberg y Reuters*.

Paridades de monedas extranjeras, promedios mensuales y anuales (1)

(Moneda extranjera por dólar)

Moneda	Promedio	2007								2008			
	2007	May.	Jun.	Jul.	Ago.	Sep.	Oct.	Nov.	Dic.	Ene.	Feb.	Mar.	Abr. (1 al 15)
Baht tailandés (3)	32,2143	32,7748	32,3581	30,4555	31,5314	32,0471	31,4414	31,2814	30,2005	30,2268	31,1395	31,3450	31,5018
Bolívar Fuerte (4)	2.144,8391	2.144,7286	2.144,6000	2.144,6150	2.144,9818	2.144,9529	2.145,0909	2.145,0000	2.145,2947	2,1445	2,1446	2,1445	2,1446
Boliviano (Bolivia)	7,7814	7,9305	7,8776	7,8120	7,6786	7,6795	7,5859	7,5300	7,5338	7,5228	7,5023	7,4595	7,3927
Corona checa (3)	20,2832	20,8787	21,2478	20,6571	20,4279	19,8585	19,2204	18,1917	18,0485	17,7136	17,2358	16,2477	15,8862
Corona danesa	5,4450	5,5127	5,5483	5,4253	5,4596	5,3689	5,2426	5,0771	5,1237	5,0628	5,0569	4,8115	4,7404
Corona eslovaca (3)	24,6725	24,9486	25,3140	24,2837	24,6259	24,3398	23,6337	22,6220	22,9212	22,7665	22,4203	20,9198	20,5449
Corona noruega	5,8621	6,0204	6,0038	5,7893	5,8479	5,6500	5,4070	5,4082	5,5065	5,4054	5,3952	5,1479	5,0761
Corona sueca	6,7591	6,8093	6,9510	6,6991	6,8324	6,6976	6,4536	6,3213	6,4735	6,4059	6,3540	6,0698	5,9622
Dirham (Emiratos Árabes Unidos)	3,6716	3,6719	3,6724	3,6725	3,6721	3,6709	3,6696	3,6699	3,6712	3,6722	3,6717	3,6716	3,6725
Dólar australiano	1,1959	1,2127	1,1889	1,1543	1,2038	1,1852	1,1154	1,1162	1,1465	1,1358	1,0975	1,0824	1,0849
Dólar canadiense	1,0750	1,0963	1,0657	1,0511	1,0580	1,0307	0,9775	0,9655	1,0035	1,0098	1,0004	0,9998	1,0167
Dólar hongkonés	7,8016	7,8192	7,8139	7,8192	7,8159	7,7828	7,7558	7,7776	7,7969	7,8051	7,7972	7,7811	7,7887
Dólar neozelandés	1,3620	1,3655	1,3244	1,2734	1,3733	1,3972	1,3186	1,3124	1,3017	1,2959	1,2568	1,2476	1,2630
Dólar de Singapur	1,5068	1,5224	1,5363	1,5159	1,5216	1,5126	1,4671	1,4466	1,4489	1,4319	1,4116	1,3847	1,3731
Dólar taiwanés	32,8496	33,2670	32,9756	32,8053	32,9526	33,0112	32,5652	32,3337	32,4055	32,3764	31,6763	30,6117	30,3760
Euro	0,7309	0,7399	0,7453	0,7292	0,7336	0,7207	0,7034	0,6812	0,6869	0,6797	0,6785	0,6454	0,6356
Forint (Hungria) (3)	183,5160	183,7076	186,3090	180,0035	187,0195	182,5212	176,3766	173,3024	173,7858	173,6973	177,6448	167,7755	161,9609
Franco suizo	1,2002	1,2209	1,2331	1,2085	1,2021	1,1873	1,1747	1,1229	1,1400	1,1024	1,0913	1,0143	1,0063
Guarani (Paraguay)	4.998,4347	5.027,1429	5.054,2857	5.091,0000	5.083,1818	5.015,8824	4.941,1364	4.691,4286	4.675,0000	4.678,1818	4.663,8095	4.500,5000	4.294,0909
Libra esterlina	0,4997	0,5040	0,5036	0,4917	0,4969	0,4947	0,4895	0,4829	0,4949	0,5079	0,5091	0,4996	0,5050
Nueva lira turca	1,3059	1,3349	1,3187	1,2787	1,3121	1,2660	1,2001	1,1913	1,1806	1,1758	1,1939	1,2425	1,3011
Nuevo sol peruano	3,1285	3,1673	3,1695	3,1605	3,1570	3,1395	3,0223	2,9998	2,9809	2,9505	2,9063	2,8151	2,7129
Peso argentino	3,1146	3,0796	3,0768	3,1124	3,1505	3,1492	3,1578	3,1343	3,1379	3,1440	3,1582	3,1548	3,1601
Peso colombiano	2.076,4043	2.003,0957	1.922,3762	1.950,1875	2.056,5432	2.118,5935	2.001,1200	2.046,6571	2.013,6316	1.979,6477	1.901,2286	1.843,4600	1.810,6636
Peso mexicano	10,9267	10,8240	10,8305	10,8062	11,0394	11,0304	10,8295	10,8833	10,8424	10,9127	10,7707	10,7405	10,5599
Peso uruguayo	23,4044	23,9231	23,8562	23,7090	23,5316	23,2209	22,1691	21,8810	21,6295	21,1182	20,7786	20,5050	19,8818
Rand (Sudáfrica)	7,0457	7,0051	7,1569	6,9695	7,2086	7,1053	6,7717	6,7050	6,8389	6,9804	7,6465	7,9774	7,8618
Real (Brasil)	1,9473	1,9851	1,9318	1,8820	1,9548	1,9094	1,8018	1,7639	1,7845	1,7731	1,7320	1,7060	1,7096
Rupia (India)	41,3447	40,8124	40,7510	40,4146	40,7991	40,3444	39,5358	39,4375	39,4362	39,3585	39,7005	40,3118	39,9223
Won coreano	929,1585	927,6548	928,1190	918,1375	933,8773	930,3588	915,5682	918,2429	930,6684	942,1500	944,3524	978,4825	978,1545
Yen (Japón)	117,7562	120,7266	122,5799	121,6274	116,8793	115,0089	115,7874	110,9730	112,3429	107,9624	107,2020	101,0060	101,6664
Yuan (China)	7,6080	7,6777	7,6338	7,5769	7,5748	7,5244	7,5034	7,4221	7,3766	7,2492	7,1690	7,0776	7,0068
Zloty (Polonia) (3)	2,7661	2,7954	2,8345	2,7492	2,7936	2,7300	2,6080	2,4902	2,4731	2,4514	2,4262	2,2819	2,1996
DEG (2)	0,6536	0,6589	0,6617	0,6542	0,6538	0,6482	0,6419	0,6305	0,6347	0,6315	0,6309	0,6135	0,6108

(1) Promedios calculados a partir de los valores de las paridades diarias de las monedas extranjeras respecto del dólar estadounidense.

(2) DEG: Derecho especial de giro.

(3) El valor de estas monedas comenzó a informarse a partir del 3 de enero de 2005.

(4) A partir de enero de 2008, Venezuela creó esta nueva moneda, la que se obtuvo dividiendo por 1.000 el antiguo bolívar.

Fuentes: *Bloomberg* y *Reuters*.

Índices de la Bolsa de Comercio de Santiago

(Valores nominales, último día de cada período)

Período	IGPA (30 diciembre 1980 = 100) (1)				IPSA (30 diciembre 2002 = 1000) (2)				INTER-10 (28 diciembre 2007 = 3.051,83) (3)			
	Índice	Variación porcentual		Índice	Variación porcentual		Índice	Variación porcentual				
		En el mes	En 12 meses		En el mes	En 12 meses		En el mes	En 12 meses			
2003	7.336,67	-	46,2 (4)	1.484,80	-	48,5 (4)	1.605,62	-	- (4)			
2004	8.962,57	-	22,2 (4)	1.796,48	-	21,0 (4)	1.854,93	-	15,5 (4)			
2005	9.206,10	-	2,7 (4)	1.964,47	-	9,4 (4)	2.072,74	-	11,7 (4)			
2006	12.373,68	-	34,4 (4)	2.693,22	-	37,1 (4)	2.750,39	-	32,7 (4)			
2007	14.076,25	-	13,8 (4)	3.051,83	-	13,3 (4)	3.051,83	-	11,0 (4)			
2006	Ene.	9.513,40	3,3	7,3	2.118,46	7,8	17,0	2.226,64	7,4	16,9		
	Feb.	9.755,40	2,5	6,3	2.166,84	2,3	14,3	2.262,19	1,6	12,3		
	Mar.	9.930,98	1,8	5,5	2.181,96	0,7	11,2	2.218,55	-1,9	8,7		
	Abr.	10.005,85	0,8	8,0	2.201,56	0,9	12,5	2.184,01	-1,6	5,6		
	May.	9.922,55	-0,8	7,9	2.156,53	-2,0	9,5	2.083,68	-4,6	-1,6		
	Jun.	9.895,07	-0,3	3,9	2.126,02	-1,4	3,4	2.051,27	-1,6	-8,2		
	Jul.	9.928,29	0,3	-0,5	2.131,58	0,3	-2,0	2.096,93	2,2	-10,0		
	Ago.	10.297,86	3,7	5,5	2.206,37	3,5	5,8	2.194,58	4,7	-0,9		
	Sep.	10.678,19	3,7	6,0	2.280,48	3,4	5,9	2.308,76	5,2	2,5		
	Oct.	11.069,48	3,7	13,1	2.380,26	4,4	14,8	2.418,58	4,8	10,4		
	Nov.	11.705,40	5,7	24,1	2.559,67	7,5	26,2	2.635,02	8,9	21,2		
	Dic.	12.373,68	5,7	34,4	2.693,22	5,2	37,1	2.750,39	4,4	32,7		
2007	Ene.	12.988,02	5,0	36,5	2.895,28	7,5	36,7	2.928,00	6,5	31,5		
	Feb.	12.844,89	-1,1	31,7	2.811,62	-2,9	29,8	2.888,52	-1,3	27,7		
	Mar.	13.312,02	3,6	34,0	2.929,00	4,2	34,2	3.034,15	5,0	36,8		
	Abr.	14.240,93	7,0	42,3	3.161,22	7,9	43,6	3.316,59	9,3	51,9		
	May.	14.309,57	0,5	44,2	3.279,53	3,7	52,1	3.486,42	5,1	67,3		
	Jun.	15.118,35	5,7	52,8	3.470,18	5,8	63,2	3.682,88	5,6	79,5		
	Jul.	14.840,29	-1,8	49,5	3.340,43	-3,7	56,7	3.433,08	-6,8	63,7		
	Ago.	14.760,55	-0,5	43,3	3.310,14	-0,9	50,0	3.389,98	-1,3	54,5		
	Sep.	14.602,10	-1,1	36,7	3.249,00	-1,8	42,5	3.291,82	-2,9	42,6		
	Oct.	15.345,84	5,1	38,6	3.451,18	6,2	45,0	3.513,95	6,7	45,3		
	Nov.	14.522,13	-5,4	24,1	3.204,47	-7,1	25,2	3.228,80	-8,1	22,5		
	Dic.	14.076,25	-3,1	13,8	3.051,83	-4,8	13,3	3.051,83	-5,5	11,0		
2008	Ene.	12.944,07	-8,0	-0,3	2.788,34	-8,6	-3,7	2.702,48	-11,4	-7,7		
	Feb.	13.197,15	2,0	2,7	2.836,83	1,7	0,9	2.911,07	7,7	0,8		
	Mar.	13.422,24	1,7	0,8	2.902,02	2,3	-0,9	3.023,91	3,9	-0,3		
	Abr.											
	May.											
	Jun.											
	Jul.											
	Ago.											
	Sep.											
	Oct.											
	Nov.											
	Dic.											

- (1) El Índice General de Precios de Acciones (IGPA) agrupa a la casi totalidad de las acciones con cotización bursátil. Su finalidad es medir las variaciones de precio a través del patrimonio bursátil de las sociedades componentes, clasificadas en rubros y subrubros según su actividad.
- (2) El Índice de Precios Selectivo de Acciones (IPSA) considera las 40 acciones con mayor presencia bursátil, las que se seleccionan anualmente. Su finalidad es reflejar las variaciones de precio de los títulos más activos del mercado.
- (3) El INTER-10 refleja el comportamiento de las principales acciones chilenas que cotizan en los mercados externos y que, a su vez, tienen una alta presencia y volumen de transacción en el mercado local. Agrupa las diez principales acciones pertenecientes al IPSA que cotizan ADR en el exterior, las que se seleccionan trimestralmente. A partir del año 2008, el índice INTER-10 adoptó como base el valor de cierre del índice IPSA, esto es, 3.051,83 puntos, la cual se mantendrá en el tiempo, dejando, por lo tanto, de ajustarse al valor de 100 puntos como lo estuvo haciendo anualmente desde su creación.
- (4) Variación diciembre a diciembre.
- Fuente: Bolsa de Comercio de Santiago.

Expectativas Económicas

Expectativas económicas, mensual, distintos indicadores (BCCh) (1)

Abril 2008

Indicador	Pronósticos de encuestas anteriores (Mediana)				Pronósticos del mes			N.º de respuestas	
	2007	2008			Mediana	Rango			
	Dic.	Ene.	Feb.	Mar.		Decil 1	Decil 9		
Inflación (Variación porcentual del IPC)									
En el mes		0,1	0,2	0,0	1,0	0,4	0,1	0,6	38
Para los próximos dos meses (promedio)		0,1	0,5	0,6	0,3	0,4	0,2	0,6	37
En 11 meses (Variación en 12 meses)		3,6	4,0	3,7	4,2	4,0	3,4	5,1	36
En 23 meses (Variación en 12 meses)		3,0	3,3	3,0	3,3	3,1	3,0	4,0	35
Diciembre 2008 (Variación en 12 meses)		3,6	4,0	3,8	4,3	4,4	4,0	5,1	38
Diciembre 2009 (Variación en 12 meses)		3,0	3,3	3,2	3,5	3,5	3,0	4,4	38
Tasa de Política Monetaria (TPM) (%) (2)									
En el mes		5,75	6,25	6,25	6,25	6,25	6,25	6,30	38
Dentro de 2 meses		5,75	6,25	6,25	6,25	6,25	6,25	6,50	38
Dentro de 11 meses		5,75	6,25	6,00	6,00	6,00	5,75	6,35	36
Dentro de 23 meses		5,75	6,00	6,00	6,00	6,00	5,50	6,00	32
Diciembre 2008		5,75	6,25	6,00	6,13	6,00	5,75	6,50	38
Diciembre 2009		5,75	6,00	6,00	6,00	5,75	5,50	6,25	35
Tasa BCU 5 años (%) (2)									
Dentro de 2 meses		2,9	3,0	2,9	2,7	2,5	2,2	2,7	37
Dentro de 11 meses		3,0	3,0	2,9	2,8	2,7	2,2	3,0	37
Dentro de 23 meses		3,0	3,0	3,0	2,8	2,8	2,0	3,0	34
Tasa BCP 5 años (%) (2)									
Dentro de 2 meses		6,2	6,3	6,4	6,4	6,4	6,1	6,6	37
Dentro de 11 meses		6,2	6,3	6,2	6,3	6,2	6,0	6,5	37
Dentro de 23 meses		6,2	6,2	6,2	6,2	6,1	5,5	6,5	34
Tipo de Cambio (\$ por US\$1) (2)									
Dentro de 2 meses		505	498	480	455	448	439	460	38
Dentro de 11 meses		515	510	500	480	475	450	500	38
Dentro de 23 meses		525	520	520	500	500	459	544	34
Imacec (Variación en 12 meses)									
Un mes atrás		4,8	4,7	4,2	3,9	4,0	2,0	4,6	38
PIB (Variación en 12 meses)									
En el trimestre calendario de la encuesta		4,7	4,6	4,3	3,8	4,0	3,5	4,8	38
Año 2008		5,0	4,9	4,6	4,2	4,3	4,0	4,7	38
Año 2009		5,0	5,0	5,0	4,5	4,6	4,2	5,0	38
Año 2010					5,0	5,0	4,4	5,5	34

(1) Encuesta mensual a un selecto grupo de académicos, consultores y ejecutivos o asesores de instituciones financieras. Se cierra el día hábil siguiente de conocerse el IPC o el Imacec del mes, dependiendo del último que se entregue, y los resultados se publican el día subsiguiente a las 8:30 hrs., en la página en internet www.bcentral.cl, *Estadísticas Económicas* y bajo *Expectativas Económicas*.

(2) Fines de cada mes.

Expectativas económicas, trimestral, distintos indicadores (UCh) (1)

Indicadores

(Índices, marzo 2001 = 100)

	2005				2006				2007			
	I trim.	II trim.	III trim.	IV trim.	I trim.	II trim.	III trim.	IV trim.	I trim.	II trim.	III trim.	IV trim.
Confianza consumidores	120,6	122,0	121,9	127,0	126,8	111,8	116,4	125,3	113,5	110,7	100,3	111,2
Situación esperada a doce meses	126,5	130,2	128,9	135,7	139,1	117,6	118,5	130,1	113,8	111,4	98,8	112,7
Situación actual respecto de un año atrás	115,9	115,3	116,2	120,0	116,7	107,0	114,6	121,4	113,3	110,0	101,5	110,0
Situación familiar	118,4	122,3	122,8	128,2	124,7	115,9	123,1	129,4	120,4	115,2	108,5	118,7
Situación del país	125,0	121,3	120,0	124,6	130,8	103,6	103,1	117,0	99,9	101,6	84,1	96,6

Expectativas económicas, trimestral, síntesis de los resultados (UCh) (2)

(Porcentajes)

	2005				2006				2007			
	I trim.	II trim.	III trim.	IV trim.	I trim.	II trim.	III trim.	IV trim.	I trim.	II trim.	III trim.	IV trim.
¿Cómo ha variado el ingreso de su hogar en los últimos doce meses?												
Ha subido	10,9	11,7	13,3	13,1	13,8	12,3	11,9	14,7	12,9	11,5	9,8	11,3
¿Piensa usted que durante los próximos doce meses el ingreso de su hogar subirá?	29,4	31,1	30,3	32,1	35,8	27,1	27,4	32,2	26,8	25,4	20,8	26,1
La situación de su hogar en materia de deudas es sin problemas	43,0	42,6	45,4	45,5	44,8	41,3	46,2	45,8	45,0	42,0	41,2	41,4
En su opinión, hace un año, la situación económica general del país, ¿era mejor que la actual?	16,4	20,1	22,2	19,1	14,7	25,7	25,3	19,7	24,7	23,8	36,2	26,7
¿Cómo cree usted que será la situación económica general del país en un año más?												
Mejor que la actual	38,6	36,6	35,4	38,2	48,3	29,6	27,5	35,0	23,8	23,7	17,1	19,3
Usted o algún miembro de su hogar, ¿piensa comprar casa en los próximos 12 meses?												
Sí	14,8	17,3	14,9	16,3	16,0	16,5	15,2	15,9	15,2	14,7	13,7	16,5

(1) Cifras revisadas en septiembre de 2004.

(2) Porcentaje de los entrevistados que contesta una de las opciones de cada pregunta.

Fuente: Departamento de Economía de la Universidad de Chile.

Índice de percepción de la economía, trimestral (Ipec) (1)

(Promedio trimestral) (2)

Año	I trim.	II trim.	III trim.	IV trim.
1992	76,2	77,0	84,1	83,5
1993	83,2	86,0	80,1	87,6
1994	79,2	72,4	66,2	72,6
1995	75,4	74,0	71,7	75,8
1996	76,8	75,2	74,0	68,4
1997	73,8	68,4	68,8	67,9
1998	59,9	48,5	36,1	34,7
1999	24,8	18,2	25,2	25,7
2000	46,2	39,0	24,8	22,7
2001	28,8	30,0	20,9	27,5
2002	36,9	37,2	35,9	38,0
2003	39,2	41,8	42,9	48,6
2004	53,4	47,2	46,0	48,2
2005	51,7	48,1	49,8	52,0
2006	58,4	52,9	48,4	50,9
2007	50,3	47,4	42,4	44,3
2008	43,3			

Índice de percepción de la economía, mensual, por componentes (Ipec) (1)

Período	Situación económica				Expectativas de consumo de artículos para el hogar	Índice de percepción de la economía (Ipec)
	Personal actual	Del país actual	Del país a 12 meses	Del país a 5 años		
2007 Ene.	45	52	60	37	66	52,0
2007 Feb.	43	50	58	36	66	50,4
2007 Mar.	43	46	53	37	64	48,4
2007 Abr.	45	47	55	37	64	49,4
2007 May.	41	46	51	35	61	46,7
2007 Jun.	40	45	51	34	61	46,2
2007 Jul.	37	45	50	31	55	43,3
2007 Ago.	32	43	47	32	54	41,6
2007 Sep.	36	42	48	35	51	42,3
2007 Oct.	33	41	48	31	55	41,5
2007 Nov.	35	42	50	33	57	43,4
2007 Dic.	43	47	54	36	61	48,1
2008 Ene.	37	47	51	31	58	44,9
2008 Feb.	37	46	47	29	59	43,7
2008 Mar.	36	44	48	26	53	41,4
2008 Abr.						
2008 May.						
2008 Jun.						
2008 Jul.						
2008 Ago.						
2008 Sep.						
2008 Oct.						
2008 Nov.						
2008 Dic.						

(1) El Índice de percepción de la economía, Ipec, es un índice compuesto, calculado a partir de la combinación de las respuestas del público a cinco preguntas que miden la percepción de la situación económica personal actual, la situación económica actual del país, la situación económica futura del país a largo plazo y las expectativas de consumo de artículos para el hogar. El rango es de 0 a 100, donde 100 indica las mejores percepciones.

(2) El índice de percepción de la economía, para cada trimestre, se calcula como promedio del índice mensual.

Fuente: Adimark.

ÍNDICE DE LOS INDICADORES ESTADÍSTICOS

33 ECONOMÍA INTERNACIONAL

- 35 Crecimiento del producto interno bruto de las principales economías industrializadas
- 36 Índices de precios al consumidor y al productor en Estados Unidos
- 37 Índices de precios al consumidor en la zona euro y Japón
- 38 Inflación medida por el índice de precios al consumidor en economías emergentes
- 39 Precios de productos básicos
- 40 Índices de bolsas externas
- 41 Tasas de interés externas
- 42 *Spreads soberanos: EMBI global spread*

43 DINERO Y BANCA

- 44 Dinero
- 44 Monedas en circulación
- 45 Billetes en circulación
- 46 Base monetaria y agregados monetarios privados
- 48 Agregados monetarios privados desestacionalizados
- 50 Dinero y depósitos a plazo del sector público
- 51 Banca
- 51 Colocaciones en moneda nacional
- 52 Colocaciones en moneda extranjera
- 53 Colocaciones en moneda nacional, promedios por sector y por reajustabilidad
- 54 Colocaciones en moneda nacional, saldos por sector y por reajustabilidad
- 55 Colocaciones en moneda extranjera, promedios por sector y por plazo
- 56 Colocaciones por tipo de deudor
- 58 Colocaciones en moneda extranjera, saldos por sector y por plazo
- 59 Inversiones financieras en moneda nacional
- 60 Inversiones financieras en moneda extranjera
- 61 Depósitos y captaciones en moneda nacional
- 62 Depósitos en moneda extranjera
- 63 Depósitos y colocaciones, sectores privado y público no financieros
- 64 Balance del Banco Central de Chile. (Abr.) (*)
- 65 Activos y pasivos del Banco Central de Chile
- 66 Activos y pasivos del Banco Central de Chile, bancos comerciales y sociedades financieras
- 67 Activos y pasivos de bancos comerciales y sociedades financieras
- 68 Liquidez del sistema financiero
- 69 Títulos de deuda vigentes del Banco Central de Chile
- 70 Posición de cambio del mercado cambiario formal
- 71 Operaciones de derivados sobre monedas, mercado local y externo
- 72 Operaciones *forward* (peso-dólar), mercado cambiario formal
- 73 Operaciones de derivados sobre monedas, mercado externo
- 75 Transacciones en el mercado cambiario formal

- 76 Operaciones de derivados sobre tasas de interés externas, mercado externo
- 77 Operaciones de derivados sobre productos básicos, mercado externo
- 78 Tasas de interés de referencia de la política monetaria
- 80 Tasas de interés de los instrumentos del Banco Central de Chile
- 82 Tasas de interés del sistema financiero, operaciones de 30 a 89 días
- 83 Tasas de interés del sistema financiero, operaciones de 90 días a un año
- 84 Tasas de interés del sistema financiero, operaciones de uno a tres años
- 85 Tasas de interés del sistema financiero, operaciones de más de tres años
- 86 Aperturas analíticas del balance del Banco Central
- 86 Balance del Banco Central: Saldos por posición
- 87 Posición del balance del Banco Central: Variación de saldos
- 89 Posiciones denominadas en moneda extranjera del balance del Banco Central
- 90 Variación de la posición denominada en moneda extranjera del Banco Central
- 91 Activos de reservas internacionales: Contrapartida de las variaciones, detalle por sector y tipo de operación
- 92 Activos de reservas internacionales: Contrapartida de las variaciones, apertura por sector y operaciones
- 93 Base monetaria: Contrapartida de las variaciones
- 94 Liquidez en moneda extranjera del Banco Central y Gobierno Central

95 CUENTAS NACIONALES

- 97 Indicador mensual de actividad económica (Imacec)
- 98 Producto interno bruto, trimestral, precios constantes
- 99 Producto interno bruto por clase de actividad económica, trimestral, precios constantes
- 100 Producto interno bruto por clase de actividad económica, trimestral, precios corrientes
- 100 Deflactor del producto interno bruto por clase de actividad económica, trimestral
- 101 Gasto del producto interno bruto, trimestral, precios constantes
- 102 Gasto del producto interno bruto, trimestral, precios corrientes
- 102 Deflactor del gasto del producto interno bruto, trimestral
- 103 Ingreso nacional bruto disponible, precios constantes
- 104 Ingreso nacional bruto disponible, precios constantes.
- 105 Producto-ingreso, trimestral, precios corrientes
- 106 Producto interno bruto por clase de actividad económica, anual, precios constantes
- 107 Producto interno bruto por clase de actividad económica, anual, precios corrientes
- 107 Deflactor del producto interno bruto por clase de actividad económica, anual
- 108 Gasto del producto interno bruto, anual, precios constantes
- 109 Gasto del producto interno bruto, anual, precios corrientes
- 109 Deflactor del gasto del producto interno bruto, anual
- 110 Ingreso nacional bruto disponible y gasto interno bruto, anuales, precios constantes
- 110 Principales agregados macroeconómicos, anuales, precios corrientes
- 111 Principales agregados macroeconómicos y participación en el producto interno bruto, anuales, precios corrientes

- 112 Producto interno bruto por región, anual, precios constantes
 113 Producto interno bruto por clase de actividad económica y por región, anuales, precios constantes

115 INDICADORES SECTORIALES

- 116 Pesca desembarcada
 117 Índices de producción minera
 118 Producción y ventas internas de cobre
 119 Índices de producción industrial
 120 Índices de ventas industriales
 121 Índices de producción y de venta física de la industria manufacturera, por clasificación económica (INE)
 Producción industrial forestal. (May. y nov.) (*)
 123 Generación de energía eléctrica
 124 Número de viviendas y superficie en obras nuevas aprobadas, total país
 125 Índice general de ventas de supermercados
 Estadísticas de comunicaciones. (Feb., jun., ago. y nov.) (*)
 Transporte aéreo y marítimo. (Jun. y nov.) (*)

127 EMPLEO, REMUNERACIONES Y DEMOGRAFÍA

- 128 Empleo
 128 Fuerza de trabajo nacional e inactivos
 129 Tasas de desocupación, nacional y por región
 130 Ocupación, por rama de actividad económica
 131 Desocupación, por rama de actividad económica
 132 Ocupados, por grupo de ocupación
 Empleo en el Gran Santiago. (Feb., may., ago. y nov.) (*)
 133 Empleo y desocupación desestacionalizados, nacional
 134 Índice de vacantes de trabajo
 135 Remuneraciones
 135 Índices de remuneraciones
 136 Remuneraciones medias por actividad económica, nominales. (May. y oct.) (*)
 137 Remuneraciones medias por grupo ocupacional, nominales. (May. y oct.) (*)
 Reajuste de sueldos y salarios de empleados del sector público. (Jun. y dic.) (*)
 Ingresos mínimos. (Jun. y dic.) (*)
 138 Demografía
 138 Número de viviendas y población, por censo según región. (Abr., jun. y dic.) (*)
 138 Población nacional estimada al 30 de junio de cada año, por sexo. (Abr., jun. y dic.) (*)
 138 Tasas brutas de natalidad y mortalidad. (Abr., jun. y dic.) (*)

139 FINANZAS PÚBLICAS

- Estado de operaciones del Gobierno Central Total, trimestral. (Feb., ago. y dic.) (*)

- Estado de operaciones del Gobierno Central Total, anual. (Feb., ago. y dic.) (*)
- 141 Estado de operaciones del Gobierno Central Presupuestario, mensual
- 142 Pasivos y activos del Gobierno Central. (Abr., ago. y dic.) (*)
- 142 Pasivos y activos del Banco Central de Chile. (Abr., ago. y dic.) (*)
- 142 Pasivo consolidado, Gobierno Central más Banco Central de Chile. (Abr., ago. y dic.) (*)

145 SECTOR EXTERNO

- 147 Balanza de pagos
- 147 Balanza de pagos
- 150 Cuenta financiera de la balanza de pagos
- 152 Cuenta financiera de la balanza de pagos, por sector institucional
- 158 Balanza comercial y saldo de la balanza de pagos
- 159 Balanza comercial, saldo por país
- 160 Exportaciones e importaciones de bienes y servicios
- 160 Exportaciones de bienes
- 162 Exportaciones de bienes, régimen general según CUCI
- 164 Exportaciones de bienes, por país y por sector económico
- 167 Importaciones totales y no petróleo desestacionalizadas
- 168 Importaciones de bienes
- 170 Importaciones de bienes, por país y por tipo de bien
- 173 Exportación de servicios
- 176 Importación de servicios
- 179 Saldos netos de servicios
- 182 Índices de exportaciones e importaciones
- 182 Cantidad de exportaciones
- 183 Cantidad de exportaciones de régimen general
- 185 Precio de exportaciones
- 186 Precio de exportaciones de régimen general
- 188 Cantidad de importaciones
- 189 Cantidad de importaciones de régimen general
- 190 Precio de importaciones
- 191 Precio de las importaciones de régimen general
- 192 Activos y pasivos externos
- 192 Posición de inversión internacional
- 214 Posición de inversión internacional, por sector institucional
- 237 Activos y pasivos internacionales, Banco Central de Chile y sistema financiero
- 238 Activos de reserva por monedas
- 239 Créditos externos contratados
- 240 Deuda externa bruta, por sector institucional
- 242 Deuda externa bruta, otros sectores

244	Deuda externa bruta, por plazo
246	Deuda externa bruta de corto plazo residual, por sector institucional
246	Deuda externa bruta de corto plazo residual, por tipo de instrumento
248	Deuda externa bruta por sector acreedor
250	Deuda externa de largo plazo a valor de mercado, conciliación de saldos y flujos por sector institucional
250	Servicio de la deuda externa bruta de largo plazo, por sector institucional
251	Deuda externa bruta del sector privado, por país de propiedad
252	Deuda externa bruta, por tasa de interés y sector institucional
254	Deuda externa bruta, por país y por sector acreedor
255	Duración de la deuda externa bruta de largo plazo, por sector deudor
256	Inversiones bruta y neta en el exterior
257	Inversión neta en el exterior, por tipo de inversión
258	Inversión neta en el exterior, por actividad económica
259	Inversión neta en el exterior, por país de destino

261 PRECIOS

262	Índice de precios al consumidor (IPC)
264	Inflación del índice de precios al consumidor (IPC) y mediciones subyacentes
265	Índice de precios al consumidor (IPC), por grupos
266	Índice de precios al por mayor (IPM)
268	Índice de precios al por mayor (IPM), por origen y categorías
270	Unidad de fomento (UF)
271	Índice de valor promedio (IVP)
272	Unidad tributaria
273	Tipo de cambio nominal, diario y mensual
274	Tipo de cambio acuerdo, diario y mensual
275	Tipo de cambio nominal, mensual y anual
276	Índices de tipo de cambio y de precios externos, distintas medidas
277	Tipo de cambio nominal, peso-distintas monedas extranjeras, promedios mensuales y anuales
278	Paridades de monedas extranjeras, promedios mensuales y anuales
279	Índices de la Bolsa de Comercio de Santiago

281 EXPECTATIVAS ECONÓMICAS

283	Expectativas económicas, mensual, distintos indicadores (BCCh)
284	Expectativas económicas, trimestral, distintos indicadores (UCh)
284	Expectativas económicas, trimestral, síntesis de los resultados (UCh)
285	Índice de percepción de la economía, trimestral (Ipec)
285	Índice de percepción de la economía, mensual, por componentes (Ipec)

(*) Estos cuadros estadísticos se publican en los meses señalados variando su periodicidad cuando se dispone de nuevos antecedentes.

Publicación de Estadísticas Económicas

Publicación de Estadísticas Económicas

Fechas programadas de publicaciones

(y fechas o períodos de la información)

CATEGORÍA ESTADÍSTICA	Abr/2008	May/2008	Jun/2008	Jul/2008	Ago/2008	Sep/2008
SECTOR REAL						
Producto Interno Bruto Trimestral	-	23 (1er.Trim.2008)	-	-	25 (2do.Trim.2008)	-
Índices de Producción (INE)	30 (Mar. 2008)	29 (Abr. 2008)	30 (May. 2008)	31 (Jun. 2008)	28 (Jul. 2008)	30 (Ago. 2008)
Imacec d/	7 (Feb 08)	5 (Mar 08)	5 (Abr 08)	7 (May 08)	5 (Jun 08)	5 (Jul 08)
Empleo e/	30 (Mar 08)	29 (Abr 08)	30 (May 08)	31 (Jun 08)	28 (Jul 08)	30 (Ago 08)
Tasa de Desocupación e/	30 (Mar 08)	29 (Abr 08)	30 (May 08)	31 (Jun 08)	28 (Jul 08)	30 (Ago 08)
Remuneraciones y Costo de la Mano de Obra	3 (Feb.2008)	5 (Mar.2008)	5 (Abr.2008)	3 (May.2008)	5 (Jun.2008)	4 (Jul.2008)
Precios al Consumidor	3 (Mar.2008)	5 (Abr.2008)	5 (May.2008)	3 (Jun.2008)	5 (Jul.2008)	4 (Ago.2008)
Precios al Por Mayor	3 (Mar.2008)	5 (Abr.2008)	5 (May.2008)	3 (Jun.2008)	5 (Jul.2008)	4 (Ago.2008)
SECTOR FISCAL						
Gobierno General	-	-	30 (2007)	-	-	-
Gobierno Central (mensual) f/	30 (Mar.2008)	30 (Abr.2008)	30 (May.2008)	30 (Jun.2008)	29 (Jul.2008)	30 (Ago.2008)
Gobierno Central (trimestral) f/	30 (1er.Trim.2008)	-	-	30 (2do.Trim.2008)	-	-
Deuda del Gobierno Central (totales)	30 (Mar.2008)	-	-	30 (Jun.2008)	-	-
Deuda del Gobierno Central (detalle)	-	-	27 (Mar.2008)	-	-	26 (Jun.2008)
SECTOR FINANCIERO						
Activos y Pasivos del Sector Bancario	23 (Mar.2008)	23 (Abr.2008)	23 (May.2008)	23 (Jun.2008)	25 (Jul.2008)	23 (Ago.2008)
Activos y Pasivos del Banco Central	7,23 (Mar.31 y Abr.15)	7,23 (Abr.30 y May.15)	9,23 (May.31 y Jun.15)	7,23 (Jun.30 y Jul.15)	7,25 (Jul.31 y Ago.15)	8,23 (Ago.31 y Sep.15)
Tasas de Interés del Banco Central	diariamente b/	diariamente b/	diariamente b/	diariamente b/	diariamente b/	diariamente b/
Tasas de Interés Bancarias	diariamente c/	diariamente c/	diariamente c/	diariamente c/	diariamente c/	diariamente c/
Mercado Bursátil: IGPA, IPSA e Inter-10	diariamente b/	diariamente b/	diariamente b/	diariamente b/	diariamente b/	diariamente b/
SECTOR EXTERNO						
Balanza de Pagos	-	23 (1er.Trim.2008)	-	-	25 (2do.Trim.2008)	-
Reservas Internacionales (total)	7,15,23,30 (Mar.31 y Abr.07;15;23)	7,15,23 (Abr.30 y May.07;15)	2,9,16,23,30 (May.23;31 y Jun.07;15;23)	7,15,23,31 (Jun.30 y Jul.07;15;23)	7,18,25 (Jul.31 y Ago.07;15)	1,8,15,23,30 (Ago.23;31 y Sep.07;15;23)
Reservas Internacionales (detalle)	7,23 (Mar.31 y Abr.15)	7,23 (Abr.30 y May.15)	9,23 (May.31 y Jun.15)	7,23 (Jun.30 y Jul.15)	7,25 (Jul.31 y Ago.15)	8,23 (Ago.31 y Sep.15)
Planilla de Liquidez Internacional	23 (Mar.2008)	23 (Abr.2008)	23 (May.2008)	23 (Jun.2008)	25 (Jul.2008)	23 (Ago.2008)
Balanza Comercial g/	7,15,23,30 (Mar.31 y Abr.07;15;23)	7,15,23 (Abr.30 y May.07;15)	2,9,16,23,30 (May.23;31 y Jun.07;15;23)	7,15,23,31 (Jun.30 y Jul.07;15;23)	7,18,25 (Jul.31 y Ago.07;15)	1,8,15,23,30 (Ago.23;31 y Sep.07;15;23)
Activos y Pasivos Externos de Bancos	7,23 (Mar.31 y Abr.15)	7,23 (Abr.30 y May.15)	9,23 (May.31 y Jun.15)	7,23 (Jun.30 y Jul.15)	7,25 (Jul.31 y Ago.15)	8,23 (Ago.31 y Sep.15)
Deuda Externa	7 (Feb.2008)	7 (Mar.2008)	9 (Abr.2008)	7 (May.2008)	7 (Jun.2008)	8 (Jul.2008)
Posición de Inversión Internacional	-	23 (Q1 08)	-	-	25 (2do.Trim.2008)	-
Tipo de Cambio	diariamente b/	diariamente b/	diariamente b/	diariamente b/	diariamente b/	diariamente b/

a/ Fecha tope. Fechas exactas en Internet, a más tardar, en la semana previa a la publicación (www.bcentral.cl/ "Estadísticas Económicas" / "NEDD").

b/ Difundida antes de la apertura de operaciones del día hábil siguiente.

c/ Difundida el día hábil siguiente, después del cierre de operaciones.

d/ Primera publicación en la página internet del Banco Central de Chile en "Novedades".

e/ La información se refiere al promedio del trimestre móvil que termina en el mes indicado.

f/ La información mensual excluye partidas extrapresupuestarias que sí se incluyen en las cifras trimestrales.

g/ Cifras agregadas con una semana de desfase y cifras detalladas con dos semanas. Las cifras intramensuales son acumuladas.

Oct/2008	Nov/2008	Dic/2008	Ene/2009	Feb/2009	Mar/2009	
-	24	-	-	-	23	SECTOR REAL
	(3er.Trim.2008)				(4to.Trim.2008)	Producto Interno Bruto Trimestral
30	28	30	28	27 a/	30 a/	Índices de Producción (INE)
(Sep. 2008)	(Oct. 2008)	(Nov. 2008)	(Dic. 2008)	(Ene. 2009)	(Feb. 2009)	
6	5	5	5	5	5	Índice de Precios al Consumidor
(Ago 08)	(Sep 08)	(Oct 08)	(Nov 08)	(Dic 08)	(Ene 09)	
30	28	30	28	27 a/	30 a/	Índice de Precios al Mayor
(Sep 08)	(Oct 08)	(Nov 08)	(Dic 08)	(Ene 09)	(Feb 09)	
30	28	30	28	27 a/	30 a/	Tasa de Desocupación e/
(Sep 08)	(Oct 08)	(Nov 08)	(Dic 08)	(Ene 09)	(Feb 09)	
3	5	5 a/	5 a/	5 a/	5 a/	Remuneraciones y Costo de la Mano de Obra
(Ago. 2008)	(Sep. 2008)	(Oct. 2008)	(Nov. 2008)	(Dic. 2008)	(Ene. 2009)	
3	5	5 a/	5 a/	5 a/	5 a/	Precios al Consumidor
(Sep. 2008)	(Oct. 2008)	(Nov. 2008)	(Dic. 2008)	(Ene. 2009)	(Feb. 2009)	
3	5	5 a/	5 a/	5 a/	5 a/	Precios al Por Mayor
(Sep. 2008)	(Oct. 2008)	(Nov. 2008)	(Dic. 2008)	(Ene. 2009)	(Feb. 2009)	
-	-	-	-	-	-	SECTOR FISCAL
						Gobierno General
30	28	30	30	27 a/	31 a/	Gobierno Central (mensual) f/
(Sep. 2008)	(Oct. 2008)	(Nov. 2008)	(Dic. 2008)	(12 08)	(01 09)	
30	-	-	30	-	-	Gobierno Central (trimestral) f/
(3er.Trim.2008)			(4to.Trim.2008)			
30	-	-	30	-	-	Deuda del Gobierno Central (totales)
(Sep. 2008)			(Dic. 2008)			
-	-	29	-	-	31 a/	Deuda del Gobierno Central (detalle)
		(Sep. 2008)			(Dic. 2008)	
23	24	23	23	23	23	SECTOR FINANCIERO
(Sep. 2008)	(Oct. 2008)	(Nov. 2008)	(Dic. 2008)	(Ene. 2009)	(Feb. 2009)	Activos y Pasivos del Sector Bancario
7,23	7,24	9,23	7,23	9,23	9,23	Activos y Pasivos del Banco Central
(Sep. 30 y Oct. 15)	(Oct. 31 y Nov. 15)	(Nov. 30 y Dic. 15)	(Dic. 31 y Ene. 15)	(Ene. 31 y Feb. 15)	(Feb. 28 y Mar. 15)	
diariamente b/	diariamente b/	diariamente b/	diariamente b/	diariamente b/	diariamente b/	Tasas de Interés del Banco Central
diariamente c/	diariamente c/	diariamente c/	diariamente c/	diariamente c/	diariamente c/	Tasas de Interés Bancarias
diariamente b/	diariamente b/	diariamente b/	diariamente b/	diariamente b/	diariamente b/	Mercado Bursátil: IGPA, IPSA e Inter-10
-	24	-	-	-	23	SECTOR EXTERNO
	(3er.Trim.2008)				(4to.Trim.2008)	Balanza de Pagos
7,15,23,31	7,17,24	1,9,15,23	2,7,15,23	2,9,16,23	2,9,16,23,31	Reservas Internacionales (total)
(Sep. 30 y Oct. 07;15;23)	(Oct. 31 y Nov. 07;15)	(Nov. 23;30 y Dic. 07;15)	(Dic. 23;31 y Ene. 07;15)	(Ene. 23;31 y Feb. 07;15)	(Feb. 23;28 y Mar. 07;15;23)	
7,23	7,24	9,23	7,23	9,23	9,23	Reservas Internacionales (detalle)
(Sep. 30 y Oct. 15)	(Oct. 31 y Nov. 15)	(Nov. 30 y Dic. 15)	(Dic. 31 y Ene. 15)	(Ene. 31 y Feb. 15)	(Feb. 28 y Mar. 15)	
23	24	23	23	23	23	Planilla de Liquidez Internacional
(Sep. 2008)	(Oct. 2008)	(Nov. 2008)	(Dic. 2008)	(Ene. 2009)	(Feb. 2009)	
7,15,23,31	7,17,24	1,9,15,23	2,7,15,23	2,9,16,23	2,9,16,23,31	Balanza Comercial g/
(Sep. 30 y Oct. 07;15;23)	(Oct. 31 y Nov. 07;15)	(Nov. 23;30 y Dic. 07;15)	(Dic. 23;31 y Ene. 07;15)	(Ene. 23;31 y Feb. 07;15)	(Feb. 23;28 y Mar. 07;15;23)	
7,23	7,24	9,23	7,23	9,23	9,23	Activos y Pasivos Externos de Bancos
(Sep. 30 y Oct. 15)	(Oct. 31 y Nov. 15)	(Nov. 30 y Dic. 15)	(Dic. 31 y Ene. 15)	(Ene. 31 y Feb. 15)	(Feb. 28 y Mar. 15)	
7	7	9	7	9	9	Deuda Externa
(Ago. 2008)	(Sep. 2008)	(Oct. 2008)	(Nov. 2008)	(Dic. 2008)	(Ene. 2009)	
-	24	-	-	-	23	Posición de Inversión Internacional
	(3er.Trim.2008)				(4to.Trim.2008)	
diariamente b/	diariamente b/	diariamente b/	diariamente b/	diariamente b/	diariamente b/	Tipo de Cambio

Disponibilidad de Estadísticas Económicas

(fechas cubiertas con datos y medios de difusión originales)

CATEGORÍA ESTADÍSTICA	Última fecha con estadísticas (disponible desde)	Medios de difusión	Fuente	Difusión en Internet 1/	
				Publicación Original	Anteriores y/o series
SECTOR REAL					
Producto Interno Bruto Trimestral	4to.T. 2007 (24 Mar 2008)	Boletín Mensual	Banco Central	✓	✓
Indices de Producción (INE)	Feb 2008 (31 Mar 2008)	Indicadores Mensuales: Empleo y Sectoriales 2/ 3/	Instituto Nacional de Estadísticas Banco Central	✓	✓
Imacec	Feb 2008 (07 Abr 2008)				✓
Empleo	Dic 2007-Feb 2008 (31 Mar 2008)	Indicadores Mensuales: Empleo y Sectoriales 2/	Instituto Nacional de Estadísticas	✓	✓
Tasa de Desocupación	Dic 2007-Feb 2008 (31 Mar 2008)	Indicadores Mensuales: Empleo y Sectoriales 2/	Instituto Nacional de Estadísticas	✓	✓
Remuneraciones y Costo de la Mano de Obra	Feb 2008 (03 Abr 2008)	Indicadores Mensuales: Precios y Remuneraciones 2/	Instituto Nacional de Estadísticas	✓	✓
Precios al Consumidor	Mar 2008 (03 Abr 2008)	Indicadores Mensuales: Precios y Remuneraciones 2/	Instituto Nacional de Estadísticas	✓	✓
Precios al Por Mayor	Mar 2008 (03 Abr 2008)	Indicadores Mensuales: Precios y Remuneraciones 2/	Instituto Nacional de Estadísticas	✓	✓
SECTOR FISCAL					
Gobierno General	2006 (30 Jun 2007)	4/	Dirección de Presupuestos	✓	✓
Gobierno Central (mensual)	Feb 2008 (28 Mar 2008)	Sector Público Ley de Pre- supuestos (G. Central) 2/ 5/	Dirección de Presupuestos	✓	✓
Gobierno Central (trimestral)	4to.T. 2007 (30 Ene 2008)	Sector Público Ley de Presupues- tos...(trimestre) (G. Central) 2/ 5/	Dirección de Presupuestos	✓	✓
Deuda del Gobierno Central (totales)	31 Dic 2007 (30 Ene 2008)	Sector Público Ley de Presupues- tos...(trimestre) (G. Central) 2/	Dirección de Presupuestos	✓	✓
Deuda del Gobierno Central (detalle)	31 Dic 2007 (28 Mar 2008)	Deuda del Gobierno Central 2/	Dirección de Presupuestos	✓	✓
SECTOR FINANCIERO					
Activos y Pasivos del Sector Bancario	31 Mar 2008 (23 Abr 2008)	Boletín Mensual	Banco Central	✓	✓
Activos y Pasivos del Banco Central	15 Abr 2008 (23 Abr 2008)	Boletín Mensual 6/	Banco Central	✓	✓
Tasas de Interés del Banco Central	diariamente	Informativo Diario	Banco Central	✓	✓
Tasas de Interés Bancarias	diariamente	Informativo Diario	Banco Central	✓	✓
Mercado Bursátil: IGPA, IPSA e Inter-10	diariamente	Informativo Diario 2/	Bolsa de Comercio de Santiago		7/
SECTOR EXTERNO					
Balanza de Pagos	4to.T. 2007 (24 Mar 2008)	Boletín Mensual	Banco Central	✓	✓
Reservas Internacionales (total)	15 Abr 2008 (23 Abr 2008)	Indicadores de Coyuntura	Banco Central		
Reservas Internacionales (detalle)	15 Abr 2008 (23 Abr 2008)	Boletín Mensual	Banco Central	✓	✓
Planilla de Liquidez Internacional	31 Mar 2008 (23 Abr 2008)	Planilla de Liquidez Internacional 2/	Banco Central		✓
Balanza Comercial	15 Abr 2008 (23 Abr 2008)	Indicadores de Coyuntura	Banco Central	✓	✓
Activos y Pasivos Externos de Bancos	15 Abr 2008 (23 Abr 2008)	Boletín Mensual	Banco Central	✓	✓
Deuda Externa	29 Feb 2008 (07 Abr 2008)	Indicadores de Coyuntura	Banco Central	✓	✓
Posición de Inversión Internacional	31-Dic-07 (24 Mar 2008)	Boletín Mensual	Banco Central	✓	✓
Tipo de Cambio	diariamente	Informativo Diario	Banco Central	✓	✓

1/ Acceso sin costo. Véase: www.bcentral.cl; www.bolsantiago.cl; www.dipres.cl; y www.ine.cl.

2/ La difusión de estas publicaciones es, en general, sólo en medio electrónico (sitio Internet o correo electrónico).

3/ La primera publicación es en Internet, el día 5 de cada mes o hábil siguiente (en "Actualidad" y también, en las correspondientes series estadísticas).

4/ La primera publicación es en Internet. Alrededor del 30 de abril del año siguiente se publican datos anuales más completos y detallados en "Estadísticas de las Finanzas Públicas" (también disponible en Internet).

5/ La información mensual excluye partidas extrapresupuestarias que sí se incluyen en la información trimestral.

6/ Información de cierre del mes anterior, los días 7 o día hábil siguiente, en 'Avance Estadístico del Boletín Mensual', sólo en Internet.

7/ Sólo información del último día.

I. Política

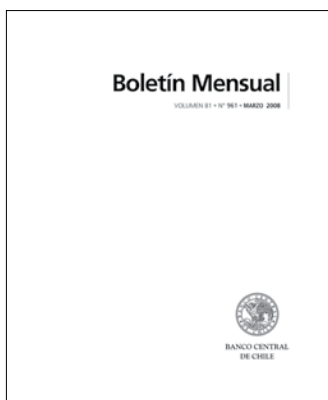

Boletín Mensual

Constituye el medio oficial del Banco Central de Chile para la difusión y registro de las presentaciones efectuadas por sus autoridades sobre política económica; minutas y comunicados de prensa de las reuniones de política monetaria; comunicados sobre materias de política económica de la institución, y circulares que modifican sus compendios normativos. Además, incluye los principales indicadores macroeconómicos y sectoriales de la realidad histórica y coyuntural del país, tales como: actividad y empleo, información monetaria y financiera, precios y salarios, exportaciones e importaciones, balanza comercial, balanza de pagos, reservas internacionales, inversión extranjera, inversión chilena en el exterior, deuda externa, indicadores internacionales e información contenida en encuestas de expectativas económicas en Chile.

Última edición: Abril 2008
Precio del ejemplar: \$6.500; US\$25
Suscripción anual: \$65.000; US\$250



Informe de Política Monetaria

Analiza los principales factores que influyen en la trayectoria de la inflación: entorno internacional, mercados financieros, demanda agregada, cuentas externas, mercado laboral, actividad y oferta, desarrollo de precios y costos, y perspectivas y riesgos sobre la inflación y el crecimiento económico bajo un horizonte de política de 12 a 24 meses. Incluye, además, recuadros con temas relevantes en la evaluación de la inflación y la política monetaria.

El *Informe de Política Monetaria* se publica en español e inglés, en enero, mayo y septiembre de cada año. La edición en inglés, no obstante, solo está disponible en formato digital.

Última edición: Enero 2008
Precio del ejemplar: \$4.000; US\$20
Suscripción anual: \$10.000; US\$50

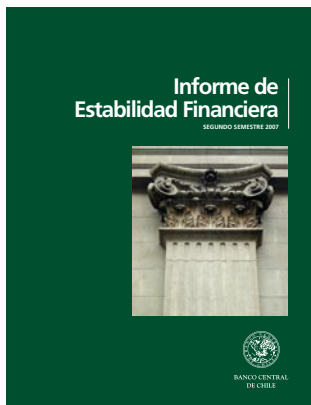

Informe de Estabilidad Financiera

Analiza los desarrollos del entorno macroeconómico y financiero en Chile y el exterior que son relevantes para la estabilidad del sistema financiero, la evolución del endeudamiento y la capacidad de pago de los principales usuarios de crédito en la economía, el análisis de la situación de los intermediarios financieros no bancarios, y el impacto de estos desarrollos sobre el sistema bancario y la posición financiera internacional de la economía chilena.

El *Informe de Estabilidad Financiera* se publica semestralmente en español e inglés. La versión en inglés, no obstante, solo se edita en formato digital.

Última edición: Segundo semestre 2007

Precio del ejemplar: \$4.000; US\$20

Suscripción anual: \$6.000; US\$30

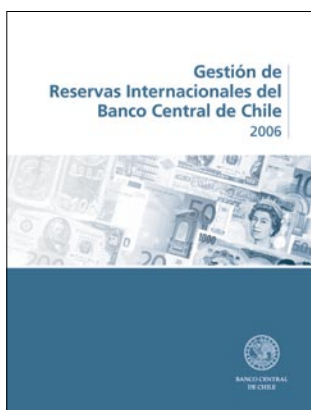

Gestión de Reservas Internacionales del Banco Central de Chile

En este documento se explicitan los objetivos de la gestión de reservas internacionales, el marco institucional en el cual estas se administran, las políticas de inversión que se aplican al momento de tomar decisiones, la composición y características básicas de dichas reservas, los programas de administración externa de cartera, así como también la administración de riesgos y la rentabilidad obtenida por el Banco Central por estos conceptos. Asimismo, se informa sobre las prácticas de transparencia que el Banco ha adoptado en los últimos años, de acuerdo con estándares internacionales. Por último, se proporciona un glosario de términos asociados a la gestión de reservas. Edición bilingüe (español e inglés).

Edición: Septiembre 2006

Precio del ejemplar: \$3.000; US\$20

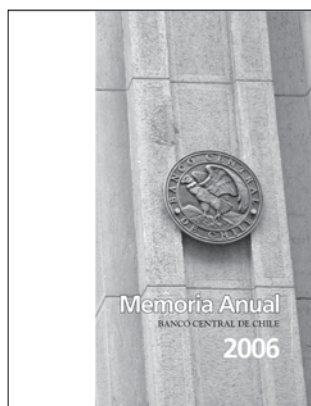

Memoria Anual

Contiene un análisis de la evolución de la economía nacional y de los principales hechos económicos y financieros de cada año, complementado con estadísticas de las variables macroeconómicas más relevantes. Incluye anexos con los resúmenes de las reuniones de política monetaria efectuadas por el Consejo del Banco en el transcurso del año, y la descripción de las principales medidas monetarias, crediticias, cambiarias y de comercio exterior implementadas durante cada período. También se incluyen la estructura orgánica y los estados financieros del Banco Central al 31 de diciembre del año correspondiente.

Se encuentra disponible en español e inglés. La versión en inglés, no obstante, solo se edita en formato digital.



Documentos de Política Económica

Esta serie tiene por objetivo difundir el pensamiento de las autoridades del Banco Central sobre la economía chilena y la conducción de la política monetaria. Constituye una instancia de difusión y discusión de tópicos relevantes para los objetivos y el accionar del Instituto Emisor, y está orientada a un público más amplio que el de los especialistas.

Precio del ejemplar: \$500; US\$12



La Política Monetaria del Banco Central de Chile en el Marco de Metas de Inflación

Esta publicación presenta el marco institucional en que se desenvuelve la política monetaria, la visión del Consejo del Banco sobre el marco de política, incluyendo sus objetivos, la transmisión de la política monetaria, su conducción y operación, y el papel que desempeñan la transparencia y las comunicaciones. Este documento reemplaza el de Política Monetaria del Banco Central de Chile: Objetivos y Transmisión, publicado en mayo del año 2000. (Español e inglés).

Edición: Enero 2007

Precio del ejemplar: \$3.000; US\$20

II. Estudios



Economía Chilena

Su objetivo es divulgar los resultados de la investigación efectuada sobre la economía chilena o de temas de importancia para ella, con significativo contenido empírico y/o de relevancia para la conducción de la política económica. Las áreas de investigación de mayor interés contenidas en ella son: macroeconomía, finanzas, finanzas internacionales y desarrollo económico.

Se publica en abril, agosto y diciembre de cada año.

Última edición: Abril 2008

Precio del ejemplar: \$4.000; US\$20

Suscripción anual: \$10.000; US\$50

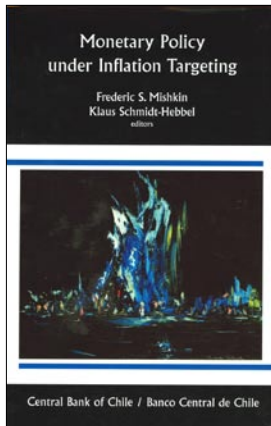

Serie Banca Central, Análisis y Políticas Económicas

Esta serie incluye trabajos inéditos sobre banca central y economía en general. Su énfasis se concentra en temas y políticas relacionadas con la conducción económica de los países en desarrollo. Los volúmenes se seleccionan por la calidad de la investigación efectuada, su utilidad para la toma de decisiones de política económica y su relevancia para Chile y otros países. La mayoría de las investigaciones económicas contenidas en cada volumen es realizada o promovida por el Banco Central de Chile. Esta colección se ha constituido en un punto de referencia de gran importancia para la investigación económica en muchos países, especialmente en América Latina.

Último volumen publicado: Vol. 11, marzo 2007

Precio del ejemplar: \$15.000; US\$40

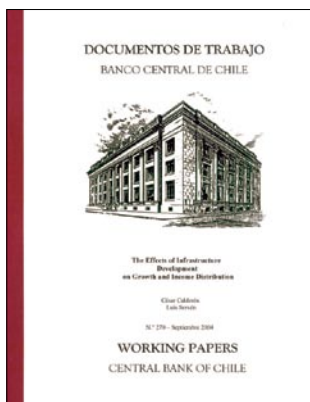

Documentos de Trabajo

Su objetivo es aportar al debate de tópicos relevantes de investigación económica y presentar nuevos enfoques para su análisis. Para ello, difunde trabajos de investigación en el ámbito económico, teórico o empírico, realizados por profesionales del Banco o encargados por este a terceros. De este modo, intenta facilitar el intercambio de ideas y divulgar investigaciones preliminares, para su discusión y comentarios.

Precio del ejemplar: \$500; US\$12



Modelos Macroeconómicos y Proyecciones del Banco Central de Chile 2003

Presenta el estado actual de desarrollo de los modelos que utiliza el Banco Central para abordar los problemas de política macroeconómica. El volumen consta de cuatro capítulos. El primero aborda las razones y formas habituales de los modelos utilizados; el segundo describe el modelo estructural de proyección (MEP), con énfasis en la determinación de la inflación y la demanda agregada; el tercero examina algunos modelos auxiliares de series de tiempo, para proyectar la coyuntura, y el cuarto expone algunos ejercicios con el tipo de preguntas que los modelos pueden resolver, más allá de la formulación de proyecciones.

La publicación fue editada en español en diciembre de 2003. La versión en inglés está disponible solo en formato digital.

Edición: Diciembre 2003

Precio del ejemplar: \$5.500; US\$25

Otras publicaciones de estudios disponibles

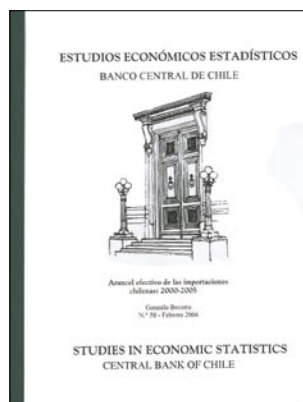

Estudios Económicos Estadísticos

Esta serie da a conocer los trabajos de investigación en el ámbito económico, teórico o empírico, de carácter definitivo, realizados por profesionales del Banco Central, o encargados por este a especialistas o consultores externos. El contenido de estos documentos se publica bajo la exclusiva responsabilidad de sus autores y no compromete la opinión del Instituto Emisor.

Precio del ejemplar: \$500; US\$12



Políticas del Banco Central de Chile 1997-2003

Este documento analiza los *shocks* que han afectado a la economía chilena desde 1997 hasta comienzos de 2003. Presenta las políticas monetaria, cambiaria, de cuenta de capitales, financiera y administrativa que el Banco Central implementó, tanto para enfrentar dichos *shocks* como para alcanzar los objetivos que establece su Ley Orgánica Constitucional.

Edición: Agosto 2003

Precio del ejemplar: \$4.000; US\$20

III. Estadísticas

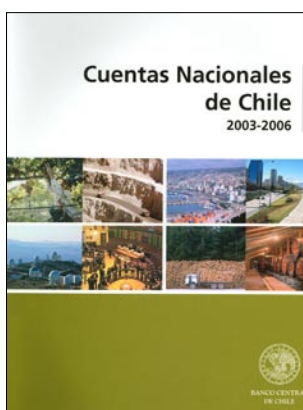

Cuentas Nacionales de Chile

Presenta los resultados del Sistema de Cuentas Nacionales (SCN), con base 2003. El primer capítulo, referido a la serie 2003-2006, contiene información del producto interno bruto (PIB) a precios corrientes y constantes por actividad económica, cuentas de producción por clase de actividad económica, demanda agregada interna según sus componentes, formación bruta de capital fijo y otros cuadros con agregados macroeconómicos. Adicionalmente, presenta las cuentas trimestrales en términos reales y nominales, por ramas de actividad y componentes desagregados del gasto correspondientes al período 2003-2006. En los capítulos segundo y tercero, se presentan las Cuentas de los Sectores Institucionales para el período 2003-2005. El capítulo segundo contiene las Cuentas Económicas Integradas, las que incluyen tanto las Cuentas Corrientes –desde la Cuenta de Producción hasta la Cuenta de Utilización del Ingreso– como las Cuentas de Capital y Financieras. El tercero muestra las Cuentas Financieras por agentes institucionales para los años 2003-2005, con diversos grados de desglose, tanto por Sector Institucional como por instrumento financiero.

Última edición: 2003-2006

Precio del ejemplar: \$5.500; US\$25

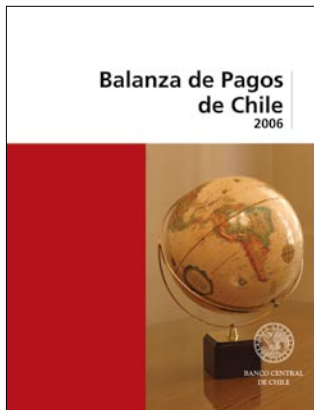

Balanza de Pagos de Chile

Contiene información detallada acerca de la evolución anual de la cuenta corriente y de la cuenta de capitales durante el año. La primera parte presenta datos trimestrales del último año, correspondientes a un resumen de balanza de pagos y de las principales categorías. Se incluye, además, información complementaria de índices de cuántum y de precios de exportaciones e importaciones de bienes. La segunda parte presenta diversas series anuales de la balanza comercial y de pagos. Desde 1996, esta sección incluye también una serie anual de la posición de inversión internacional de Chile para el período 1997 a 2006, que refleja la posición de los activos y pasivos financieros externos.

Última edición: 2006

Precio del ejemplar: \$5.500; US\$25

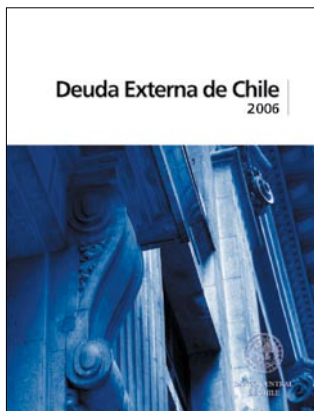

Deuda Externa de Chile

Su contenido se ciñe a las normas metodológicas internacionales desarrolladas por los principales organismos internacionales, y se presenta clasificada, fundamentalmente, por sector institucional de la economía, plazo, tipo de instrumento, sector acreedor, sector económico, país, tasa de interés, moneda y tipo de transacción. Incluye también un detalle del servicio de la deuda externa bruta de largo plazo por sector institucional y por sector acreedor.

Última edición: 2006

Precio del ejemplar: \$4.000; US\$20



Síntesis Estadística de Chile

Esta publicación tiene por objetivo servir como guía de consulta rápida, respecto de diversos antecedentes estadísticos, económicos y sociales del país en los últimos cinco años móviles. La información cubre las áreas de cuentas nacionales, comercio exterior, precios, finanzas públicas, agricultura, minería e industria, y otras que se refieren al sistema de gobierno y división político-administrativa, población y algunos indicadores sociales, superficie, límites, clima, recursos naturales y otros.

Su periodicidad es anual y se encuentra disponible en español e inglés.

Última edición: 2002-2006

Precio del ejemplar: \$2.000; US\$15



Síntesis Monetaria y Financiera

Contiene estadísticas sobre el sistema financiero nacional en términos de promedios mensuales y saldos a fines de mes referentes a: dinero y cuasidineró; emisión; depósitos y colocaciones en moneda nacional y extranjera; inversiones financieras; obligaciones por letras de crédito; obligaciones con el exterior, y operaciones contingentes y a futuro con el exterior, y tasas de interés.

Última edición: 2006
 Precio del ejemplar: \$12.000; US\$35



Indicadores de Comercio Exterior

Presenta un resumen del comercio exterior del país en el transcurso de cada trimestre y diversos estudios sectoriales con información sobre el intercambio comercial y la evolución de las exportaciones o importaciones de algunos productos escogidos. Incluye, además, estadísticas de comercio exterior clasificadas por producto, y estadísticas de comercio exterior clasificadas por destino y origen.

Última edición: Cuarto trimestre 2007
 Precio del ejemplar: \$6.000; US\$25
 Suscripción anual: \$18.000; US\$ 80

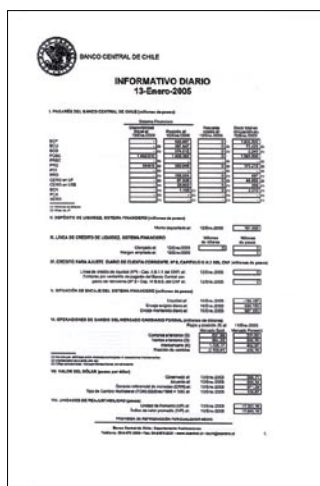

Informativo Diario

Contiene información sobre: operaciones con pagarés del Banco Central, facilidad permanente de liquidez y de depósito de liquidez del sistema financiero en moneda nacional, situación de encaje del sistema financiero, y operaciones de cambio del mercado cambiario formal, valores del dólar, unidades de reajustabilidad, tasas de interés internas y externas según plazo y tipo de moneda, equivalencia diaria de monedas extranjeras respecto del dólar y del peso, y cotización de la onza troy de oro y plata y de la libra de cobre.

Precio del ejemplar: \$170
 Suscripción anual: \$36.000

IV. Otros

Características de los instrumentos del mercado financiero nacional

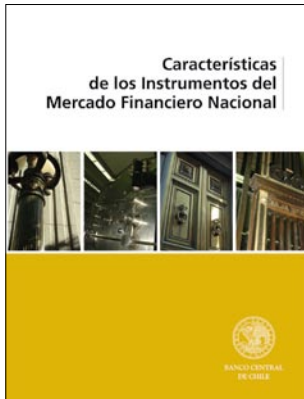

Esta publicación da a conocer las características específicas de cada uno de los instrumentos financieros que actualmente operan en el mercado de capitales del país. La publicación se ordena en tres capítulos de acuerdo con el origen de cada instrumento. El primero se refiere a aquellos títulos cuyo emisor es el Banco Central de Chile, y presenta, además, el marco teórico general y las características comunes a los títulos de crédito emitidos por el Instituto Emisor. El segundo se aboca a los instrumentos cuyo emisor es el Estado de Chile y sus empresas. Finalmente, el tercero abarca los instrumentos emitidos por bancos y sociedades comerciales. El libro finaliza con un glosario básico de términos financieros y de expresiones afines.

Edición: Diciembre 2005

Precio del ejemplar: \$5.000; US\$20

Economía para todos



Este libro, escrito por el ex presidente del Banco Central de Chile, don Carlos Massad, forma parte del programa de difusión Economía para la Mayoría. Su objetivo es mejorar el nivel de comprensión del funcionamiento de la economía, ilustrar sus conceptos y fórmulas y explicar al público la labor que en este ámbito desarrolla el Instituto Emisor.

Edición: Octubre 2004

Precio del ejemplar: \$5.000; US\$20

Publicaciones Académicas 2005-2006

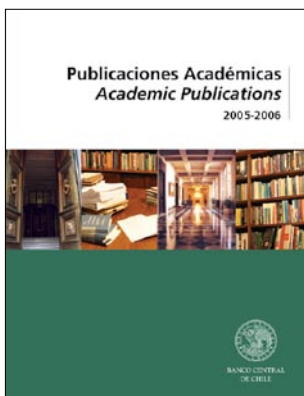

El objetivo de este catálogo es difundir las publicaciones académicas y documentos de trabajo de los profesionales del Banco Central de Chile y de los investigadores externos que han trabajado asociados a este, entre los años 2005 y 2006. Edición bilingüe (español e inglés).

Edición: Octubre 2007.

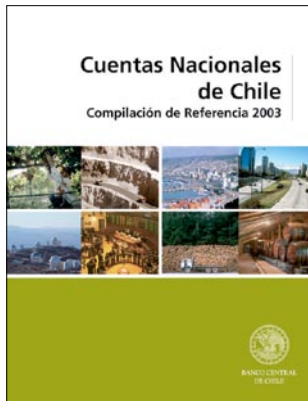

Cuentas Nacionales de Chile. Compilación de Referencia 2003

El Banco Central de Chile presenta en esta publicación la compilación de referencia 2003 de las cuentas nacionales de la economía chilena, la cual se enmarca en la política habitual de revisiones de dicho sistema. El objetivo de esta nueva compilación de referencia es establecer los niveles de los agregados macroeconómicos del año 2003 que se utilizarán como marco de referencia de las nuevas estimaciones anuales y trimestrales de las cuentas nacionales. Para ello, la información relativa a los productos y a las actividades se organizó en cuadros de oferta-utilización, mientras que la correspondiente a los agentes institucionales se ordenó en las cuentas económicas integradas.

Edición: **Noviembre 2006**
Precio del Ejemplar: **\$12.000; US\$35.00**

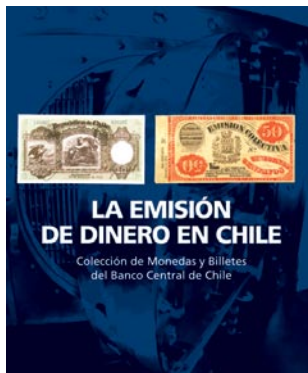

La Emisión de Dinero en Chile: Colección de Monedas y Billetes del Banco Central de Chile.

Esta publicación se editó en agosto del 2005 con ocasión del octogésimo aniversario del Banco. En ella se ilustra la colección numismática y de billetes nacionales, desde el período colonial hasta la época contemporánea, que forma parte del patrimonio cultural de Chile y que el Instituto Emisor mantiene bajo resguardo en sus bóvedas. La publicación contiene, además, una descripción de la forma como ha evolucionado históricamente este patrimonio durante los aproximadamente últimos 250 años de historia económica de Chile.

Precio del ejemplar: **Edición de lujo: \$30.000; US\$90**
Tapa rústica: \$20.000; US\$60



Pintura Chilena. Colección Banco Central de Chile

Con motivo de la celebración de los ochenta años de la fundación del Banco Central de Chile, que se cumplieron en agosto de 2005, la institución publicó este libro que da a conocer una parte muy importante de la colección de pinturas que ha acumulado desde su creación en 1925. Este patrimonio refleja la actividad artística de Chile en los siglos XIX y XX.

El libro, con textos en español e inglés, se editó en octubre de 2004.

Precio del ejemplar: **Edición de lujo: \$30.000; US\$90**
Tapa rústica: \$20.000; US\$60

FORMULARIO / SUSCRIPCIÓN AL BOLETÍN MENSUAL

BANCO CENTRAL DE CHILE
Departamento Publicaciones
Casilla Postal N.º 967
Santiago-Chile

SANTIAGO, ABRIL 2008

Solicito suscribirme por un año al *Boletín Mensual* del Banco Central de Chile.

Precios

	CHILE	EXTERIOR (*)
Suscripción anual	\$65.000	US\$250.00

Adjunto la cantidad de \$ _____ o US\$ _____

Cheque N.º _____ Banco _____

Enviar ejemplares a _____

Nombre o razón social _____

Dirección _____ RUT _____

FORMULARIO / SUSCRIPCIÓN A PUBLICACIONES PERIÓDICAS Y OCASIONALES

BANCO CENTRAL DE CHILE
Departamento Publicaciones
Casilla Postal N.º 967
Santiago-Chile

SANTIAGO, ABRIL 2008

Solicito suscribirme a: (nombre publicación periódica) _____

Deseo adquirir _____ ejemplar(es) de la(s) siguiente(s) publicación(es) ocasional(es)

a/ _____

b/ _____

c/ _____

d/ _____

Adjunto la cantidad de \$ _____ o US\$ _____

Cheque N.º _____ Banco _____

Enviar ejemplares a _____

Nombre o razón social _____

Dirección _____ RUT _____

(*) Los precios en moneda extranjera incluyen el despacho por vía aérea.

Boletín Mensual elaborado por el Departamento Publicaciones de la Gerencia de Asuntos Institucionales.

JUAN ESTEBAN LAVAL ZALDÍVAR
Representante Legal

La adquisición de ejemplares o de suscripciones de esta publicación debe ser solicitada directamente al Departamento Publicaciones del Banco Central de Chile, Morandé 115, segundo piso, o a la Casilla Postal 967, Santiago - Chile.

El Banco Central de Chile no mantiene convenios de ninguna naturaleza para la representación o comercialización de sus publicaciones con otras empresas o instituciones.

PRECIOS

	CHILE	EXTERIOR (*)
Cada ejemplar	\$ 6.500	US\$ 25
Suscripción anual	\$ 65.000	US\$ 250

(*) Incluye el despacho por correo aéreo.

ISSN: 0716-2367

Edición: 850 ejemplares

Impreso en Chile

Impreso por Andros

BANCO CENTRAL DE CHILE

Agustinas 1180, Santiago, Chile

Casilla Postal 967, Santiago, Chile

Código Postal: 834-0454 Santiago

Tel: 56-2-670 2000

Fax: 56-2-670 2231

www.bcentral.cl

bcch@bcentral.cl

Esta publicación se encuentra protegida por la Ley N.º17.336 sobre Propiedad Intelectual. En consecuencia, su reproducción está prohibida sin la debida autorización del Banco Central de Chile. Sin perjuicio de lo anterior, es lícita la reproducción de fragmentos de esta obra siempre que se mencionen su fuente, título y autor.