

# Boletín Mensual

VOLUMEN 82 • N.º 975 • MAYO 2009



BANCO CENTRAL  
DE CHILE



### CONSEJO DEL BANCO CENTRAL

**JOSÉ DE GREGORIO REBECO**  
Presidente

**JORGE DESORMEAUX JIMÉNEZ**  
Vicepresidente

**SEBASTIÁN CLARO EDWARDS**  
Consejero

**JOSÉ MANUEL MARFÁN LEWIS**  
Consejero

**ENRIQUE MARSHALL RIVERA**  
Consejero

**ALEJANDRO ZURBUCHEN SILVA**  
Gerente General

**MIGUEL ÁNGEL NACRUR GAZALI**  
Fiscal

**SILVIA QUINTARD FLEHAN**  
Revisor General

### GERENTES DE DIVISIÓN

**KEVIN COWAN LOGAN**  
Política Financiera

**BELTRÁN DE RAMÓN ACEVEDO**  
Operaciones Financieras

**PABLO GARCÍA SILVA**  
Estudios

**LUIS GONZÁLEZ BANNURA**  
Gestión y Servicios Institucionales

**RICARDO VICUÑA POBLETE**  
Estadísticas

### GERENTES

**LUIS ÁLVAREZ VALLEJOS**  
Asesor de Comunicaciones

**MATÍAS BERNIER BÓRQUEZ**  
Mercados Financieros Nacionales

**LUIS FELIPE CÉSPEDES CIFUENTES**  
Investigación Económica

**RODRIGO CIFUENTES SANTANDER**  
Estabilidad Financiera

**CECILIA FELIÚ CARRIZO**  
Recursos Humanos

**OSVALDO GARAY HIDALGO**  
Gestión Estratégica y Riesgos

**JOSÉ MANUEL GARRIDO BOUZO**  
Infraestructura y Regulación Financiera

**LEONARDO EUGENIO JADUE JADUE**  
Informática

**JUAN ESTEBAN LAVAL ZALDÍVAR**  
Abogado Jefe de Servicios Legales

**SERGIO LEHMANN BERESI**  
Análisis Internacional

**PABLO MATTAR OYARZÚN**  
Abogado Jefe Normativo

**IVÁN MONTOYA LARA**  
Gerente Tesorero

**GLORIA PEÑA TAPIA**  
Información Estadística

**FRANCISCO RUIZ ABURTO**  
Estadísticas Macroeconómicas

**CRISTIÁN SALINAS CERDA**  
Inversiones Internacionales

**CLAUDIO SOTO GAMBOA**  
Análisis Macroeconómico

**MARIO ULLOA LÓPEZ**  
Auditor Jefe

**MARÍA INÉS URBINA DE LUIGGI**  
Servicios Logísticos

**CLAUDIA VARELA LERTORA**  
Asuntos Institucionales

**JORGE ZÚNIGA MAYORGA**  
Seguridad



## CONTENIDO

---

### PRESENTACIONES DE POLÍTICA MONETARIA

- 7 José De Gregorio  
Presentación del Informe de Política Monetaria ante la Comisión de Hacienda del Honorable Senado de la República

### REUNIONES DE POLÍTICA MONETARIA

- 17 Comunicado de prensa - Reunión de Política Monetaria  
7 de mayo de 2009
- 19 Minuta - Reunión de Política Monetaria  
9 de abril de 2009

### CUENTAS NACIONALES TRIMESTRALES

- 25 Primer trimestre 2009

### BALANZA DE PAGOS Y POSICIÓN DE INVERSIÓN INTERNACIONAL

- 33 Primer trimestre 2009

### CIRCULARES DEL BANCO CENTRAL DE CHILE

- 43 Compendio de normas de cambios internacionales  
Circulares 885 a 887
- 47 Compendio de normas financieras  
Circular 3013-644

### INDICADORES ESTADÍSTICOS

- 49 Contenido y naturaleza
- 51 Economía internacional
- 61 Dinero y banca
- 113 Cuentas nacionales
- 133 Indicadores sectoriales
- 145 Empleo, remuneraciones y demografía
- 157 Finanzas públicas
- 161 Sector externo
- 313 Precios
- 335 Expectativas económicas

### ÍNDICE DE LOS INDICADORES ESTADÍSTICOS

- 341 Índice de los Indicadores Estadísticos

### PUBLICACIÓN DE ESTADÍSTICAS ECONÓMICAS

- 348 Fechas programadas de publicaciones
- 350 Disponibilidad de estadísticas económicas

### PUBLICACIONES RECIENTES DEL BANCO CENTRAL DE CHILE

### FORMULARIO DE SUSCRIPCIÓN



# Presentación del Informe de Política Monetaria ante la Comisión de Hacienda del Honorable Senado de la República

Exposición del señor José De Gregorio R., presidente del Banco Central de Chile, efectuada ante la Comisión de Hacienda del Honorable Senado de la República, el 13 de mayo de 2009

## Introducción

Sra. Presidenta de la Comisión de Hacienda, senadora Evelyn Matthei F, señores senadores integrantes de esta comisión y senadores presentes.

Agradezco la invitación extendida al Consejo del Banco Central de Chile para presentar nuestra visión de los desarrollos macroeconómicos recientes, de sus perspectivas y sus implicancias para la política monetaria, contenidas en detalle en el *Informe de Política Monetaria* correspondiente a mayo del 2009.

Cuando en enero de este año iniciamos la presentación de nuestro *Informe de Política Monetaria (IPoM)* ante esta comisión, señalamos que nos encontrábamos en medio de la peor crisis económico-financiera mundial de la que se había tenido registro en varias décadas. Hoy, cuatro meses después, podemos decir que la situación ha empeorado.

El mundo enfrenta una severa recesión. En el 2009, el nivel de producción global caerá por primera vez en más de sesenta años y el comercio mundial tendrá una reducción inédita. Desde la Gran Depresión que no se observaba una crisis de las proporciones por la que el mundo atraviesa hoy. Aún quedan importantes desafíos por enfrentar, pero en las últimas semanas hemos comenzado a ver algunas luces, tenues, que sugieren que la situación en el mundo desarrollado podría estar estabilizándose. Las lecciones aprendidas desde la Gran Depresión y el compromiso de las autoridades de todo el mundo de evitar una repetición de la miseria que esa crisis causó, han impedido que los efectos de la situación actual sean más graves.

Un aspecto inédito de esta crisis ha sido la significativa sincronía entre países. El terremoto financiero que se produjo en los mercados desarrollados en septiembre y octubre del año

pasado y lo que ello provocó sobre los mercados financieros de todas las economías, sobre las perspectivas de la actividad mundial, sobre los ingresos y la riqueza, por mencionar solo algunas variables, llevó a un fuerte deterioro de las expectativas que se transmitió con fuerza a través de todo el mundo.

La economía chilena no ha estado ajena a este fenómeno. Tal como dijimos desde el inicio de la crisis, nuestra economía no era ni podía ser inmune. Así lo muestran las cifras más recientes y las perspectivas que contiene este *Informe de Política Monetaria*. Los canales y mecanismos a través de los cuales la crisis se transmite a nuestra economía son variados, y el grave *shock* internacional que recibimos en el cuarto trimestre del año pasado ha tenido serias repercusiones internas, mayores que las que preveíamos en enero.

La pregunta que surge de forma natural es ¿por qué, en nuestra economía, este impacto fue significativo? Desafortunadamente, no hay una respuesta única y solo el tiempo y la acumulación de información nos permitirán tener mayor certeza al respecto. Por ahora, la observación de los datos indica que uno de los factores más relevantes, tanto en la caída de la demanda interna como en el comercio mundial, ha sido la crisis de confianza global, entendida como el deterioro de las expectativas y el aumento de la incertidumbre en todo el mundo. Ello sin dejar de lado el impacto del estrechamiento de las condiciones financieras que se vivió con especial agudeza en septiembre y octubre del 2008.

Lo generalizado y repentino del derrumbe de la demanda entre países de características muy heterogéneas demuestra lo difícil que resulta la diferenciación para evitar el impacto instantáneo de una crisis tan aguda. Este derrumbe no hizo distinciones sobre las fortalezas o debilidades de las economías. Casi el noventa por ciento de los países tuvo una caída del PIB en el último trimestre del año pasado (gráfico 1). No obstante,

las políticas macroeconómicas pueden construir una base sólida, a partir de la cual resistir los embates del deterioro externo y generar impulsos contracíclicos que los mitiguen, abriendo, de este modo, espacios para una recuperación temprana y sostenida.

Gráfico 1  
Países que registran caída en el PIB real en el cuarto trimestre del 2008 (\*)  
(porcentaje de la muestra total)

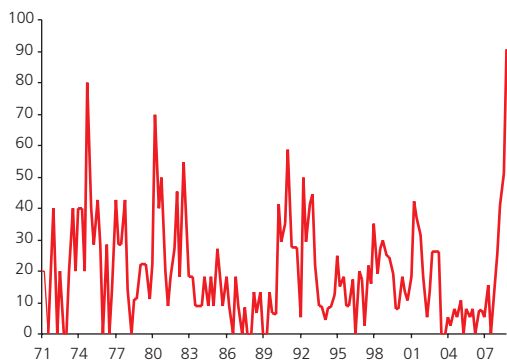

(\*) Se considera el PIB trimestral anualizado para una muestra de 29 países desarrollados y emergentes.  
Fuente: Banco Central de Chile.

Hace algunos años, era difícil pensar que una recesión mundial de la magnitud de la actual no se transformaría para nuestro país, y las economías en desarrollo en general, en una recesión aun mayor. Hoy, eso no ha ocurrido. Los efectos de la crisis en Chile han sido mitigados gracias a los esfuerzos de política y a nuestras propias fortalezas como país.

Vendrá una larga discusión y análisis de las lecciones de la actual crisis. En nuestro caso, hoy nos beneficiamos de las duras lecciones que nos dejó la severa crisis financiera y real de 1982-1983. Con cautela y rigurosidad, Chile ha ido construyendo a través de los años una institucionalidad macroeconómica y financiera que, aunque no nos aísla de lo que sucede en el mundo, nos permite ajustarnos a las adversas condiciones externas con costos significativamente menores que los que hubiéramos incurrido en el pasado. Por ello, tal como también lo hemos afirmado desde que se desató con mayor fuerza esta crisis, Chile nunca ha estado mejor preparado para enfrentar un fenómeno como el que estamos viviendo. Así lo muestra el inédito esfuerzo contracíclico de las políticas macroeconómicas, impulsado en el contexto de un sistema financiero sólido y estable.

De hecho, respecto de octubre del año pasado, y comparado con el resto del mundo, el relajamiento de la política monetaria en Chile ha sido uno de los mayores, y nuestra Tasa de Política Monetaria (TPM) ha alcanzado su mínimo histórico (gráfico 2). Esta política monetaria expansiva se ha implementado en el contexto de un esquema de metas de inflación creíble, que asegura su efectividad enfrentada a shocks de la magnitud de los actuales.

Gráfico 2  
Tasa de política monetaria (TPM)

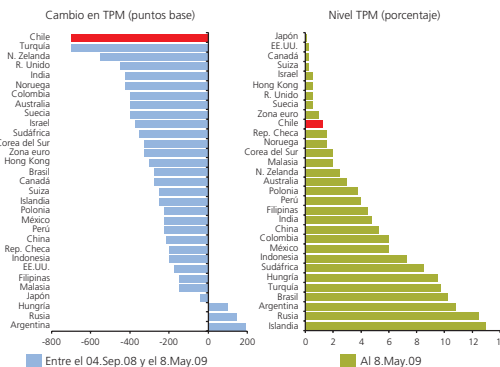

Fuente: Bloomberg.

La inflación en Chile fue una de las que más se aceleró entre comienzos del 2007 y octubre del 2008, lapso en que las materias primas alcanzaron elevados precios. Asimismo, la inflación chilena ha sido una de las que más rápido ha caído (gráfico 3). Esto revela algo que señalamos enfáticamente durante el 2008: que el origen de nuestro problema inflacionario era eminentemente externo, pero que era tarea de la política monetaria contener su propagación excesiva hacia otros precios y expectativas (gráfico 4). Gracias a ese accionar hemos podido bajar agresivamente la TPM, sin afectar con ello nuestro compromiso con la estabilidad de precios.

Gráfico 3  
Variación acumulada del IPC  
(porcentaje)

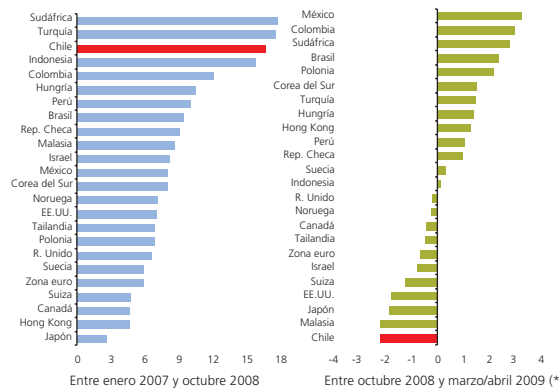

(\*) Corresponde a abril para Brasil, Chile, Colombia, Indonesia, México, Perú, Suiza, Corea del Sur, Tailandia y Turquía.

Fuentes: Oficinas de estadísticas de cada país y Bloomberg.

Una política con menos credibilidad sería incapaz de alcanzar los niveles de expansividad que hoy experimentamos, pues no se transmitiría a la estructura de tasas o a las tasas de mercado. En el pasado, la expansividad estaba limitada por los temores a la inestabilidad financiera y macroeconómica. Dados los fundamentos de la economía chilena, hoy, dichas limitaciones no existen.



Gráfico 4  
Incidencias en la inflación anual del IPC (\*)  
(puntos porcentuales)

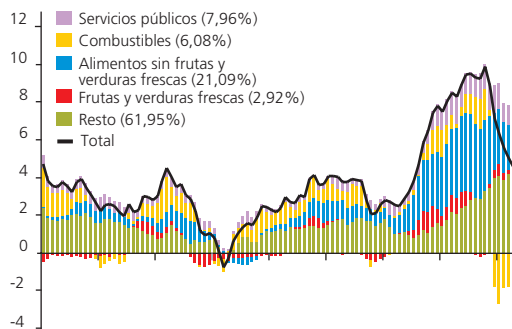

(\*) Entre paréntesis, participaciones en la canasta del IPC de diciembre 2008. Previo a esa fecha, se construye con los ponderadores de la canasta de diciembre 1998.  
Fuentes: Banco Central de Chile e Instituto Nacional de Estadísticas.

Si bien nadie pudo escapar del impacto del colapso financiero de fines del año pasado sobre la economía real, la capacidad de recuperación de cada economía estará determinada en gran medida por sus propias fortalezas. Así lo demuestran tanto las proyecciones recientes de organismos internacionales y agencias privadas como la evidencia discutida en este *Informe*. Chile debiera ser de las primeras economías en beneficiarse de los efectos de las políticas expansivas y avanzar en una recuperación más temprana y sostenida. Así, ya en el segundo semestre de este año nuestra economía debiera estar expandiéndose a tasas cercanas a su crecimiento de tendencia.

### Canales de transmisión de la crisis internacional a la economía nacional

Pasaré ahora a revisar los distintos canales a través de los cuales la crisis internacional nos ha afectado, lo que da el contexto necesario para explicar nuestras decisiones de política y las perspectivas de nuestra economía contenidas en este *Informe de Política Monetaria*.

La difícil coyuntura internacional ha llevado, por un lado, a una caída importante en la demanda mundial por nuestras exportaciones. Las perspectivas de crecimiento de los socios comerciales de Chile para el bienio 2009-2010 pasaron desde un promedio de 1,6 por ciento en enero a 0,3 por ciento en el escenario base de este *IPoM*, lo que ha tenido un impacto en los precios de los productos que nuestro país vende al mundo.

Los términos de intercambio, como ya se había anticipado en enero, han descendido con fuerza y se está verificando un impacto sobre el ingreso disponible nacional. En todo caso, la caída en los precios de los productos básicos ha tenido un

efecto positivo inmediato en el ingreso de las familias, en particular por el menor precio de los combustibles y otros bienes importados.

Aunque algunos sectores específicos están enfrentando problemas para colocar sus productos en el exterior, el volumen de las exportaciones chilenas, que corresponden de manera importante a productos ligados a recursos naturales, no muestra por ahora una caída significativa. Ello es un reflejo de que el ajuste de sus precios les ha permitido seguir colocándose en los mercados internacionales. Esto dista de lo ocurrido con las exportaciones de países productores de bienes manufacturados, cuyos mercados, en algunos casos, han exhibido una reducción abrupta, severa y generalizada. Se puede apreciar que el impacto en términos de menor crecimiento durante el cuarto trimestre del año pasado fue muy superior en aquellas economías que tienen una canasta exportadora concentrada en bienes durables (gráfico 5).

Gráfico 5  
Participación de bienes durables en las exportaciones totales y  
contribución de las exportaciones al crecimiento trimestral del PIB  
en el cuarto trimestre del 2008

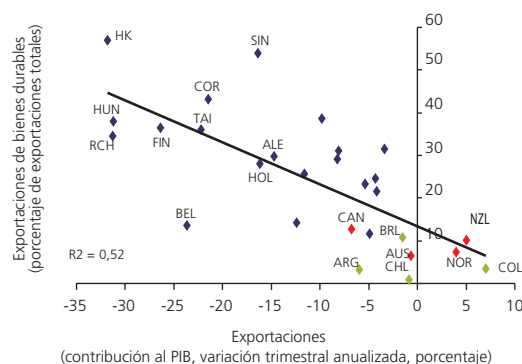

Fuente: Banco Central de Chile.

Otro canal de transmisión de la crisis global ha sido el efecto en los mercados financieros internos del deterioro de las condiciones financieras en las economías desarrolladas y el aumento de la percepción de riesgo global. Pese al menor grado de tensión en los últimos meses, el escenario financiero internacional sigue siendo un factor de preocupación. Las condiciones que enfrentan los bancos y empresas chilenas para acceder a crédito en el exterior son más favorables que para otras economías emergentes, y no se ha producido una detención en el flujo de financiamiento externo. Además, el mercado de bonos locales ha tomado un importante impulso.

Las necesidades de financiamiento externo que enfrenta Chile han sido resueltas sin mayor dificultad y el descenso del déficit de la cuenta corriente ha reducido los requerimientos futuros. La ausencia de tensiones en este ámbito se refleja en la evolución del

riesgo soberano chileno, en la mejora en la clasificación crediticia del país que se aplicó hace unos meses y en las tasas de interés en moneda extranjera del mercado local.

Más allá de todo lo anterior, el cambio en la percepción de riesgo y las condiciones financieras globales provocaron un estrechamiento de las condiciones financieras internas, que ha sido compensado por las medidas de política monetaria y provisión de liquidez. La reducción de las tasas de interés aplicadas por los bancos ha sido evidente, lo que se aprecia en que las tasas de los créditos de consumo y comerciales se encuentran cientos de puntos base por debajo de sus máximos de fines del 2008. Las tasas de los créditos para la vivienda, aunque también se han reducido, lo han hecho en una magnitud algo menor (gráfico 6).

Gráfico 6  
Tasas de interés de colocación (1)  
(porcentaje)

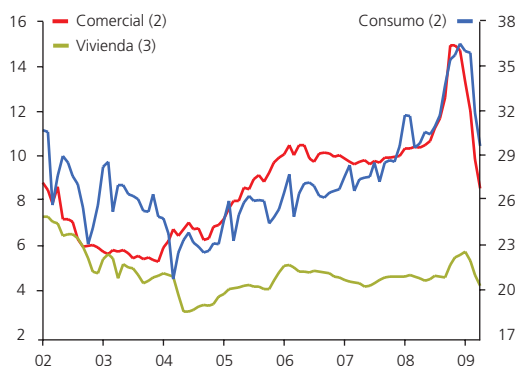

(1) Tasas promedio ponderado.  
(2) Tasas nominales.  
(3) Tasas en UF.  
Fuente: Banco Central de Chile.

Con todo, el nivel de las tasas de mercado es mayor al que habría en situaciones normales dado el impulso monetario, por cuanto también están afectadas por la evaluación del riesgo de las operaciones y, en la actual coyuntura, se está asignando una mayor prima a los sectores más expuestos al deterioro de la economía. Además, el crédito se ha desacelerado y, aunque con una menor restrictividad en el margen, la Encuesta sobre Condiciones Financieras de marzo, así como diversos antecedentes, dan cuenta tanto de la mantención de elevadas exigencias para el otorgamiento de crédito por parte de los bancos como de una menor demanda de los consumidores.

### Escenario macroeconómico

Un corolario del cambio en el escenario macroeconómico global ha sido el significativo deterioro de las expectativas e incremento de la incertidumbre sobre el desenvolvimiento futuro de la economía mundial. Las perspectivas de ingresos para empresas y hogares se han vuelto más inciertas, a la vez

que la resolución a los problemas en los mercados financieros internacionales podría haber avanzado más rápidamente para despejar el panorama acerca de la real solvencia de diversas instituciones financieras globales.

Estos factores naturalmente han elevado el riesgo inherente a las actividades y a la toma de decisiones económicas, contribuyendo a una abrupta reducción del gasto a fines del 2008 y a la revisión de los planes de consumo, inversión y producción a nivel global. Es posible que este factor explique una parte significativa de la caída en el nivel de la demanda interna en Chile, la que supera largamente lo que ha sucedido con el PIB, y que no se puede explicar en su totalidad a partir de la evolución de las variables macroeconómicas que se analizan habitualmente. Ello es particularmente visible en los componentes más sensibles al ciclo y a las expectativas, como el consumo durable, las existencias y la formación bruta de capital fijo en maquinaria y equipos. La evolución de los indicadores de expectativas de consumidores y empresarios —IPEC e IMCE—, aunque han tenido en lo más reciente un cierto repunte, muestran niveles por debajo de los observados en meses previos a la crisis (gráfico 7).

Gráfico 7  
Índices de percepción de consumidores y empresarios

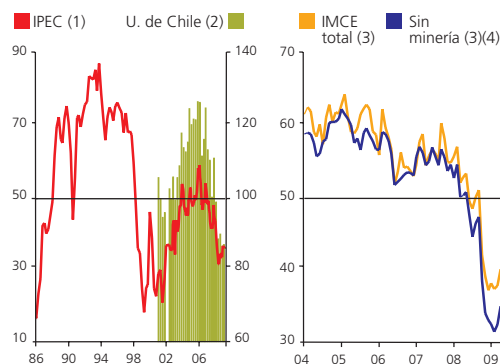

(1) Un valor sobre (bajo) 50 puntos indica optimismo (pesimismo). Previo a enero del 2003 el índice era de frecuencia trimestral, a partir de esa fecha se publica mensualmente.  
(2) Índice marzo 2001 = 100.  
(3) Un valor sobre (bajo) 50 puntos indica expectativas positivas (negativas).  
(4) Corresponde al promedio ponderado de tres indicadores de confianza sectorial: Industria manufacturera, Comercio y Construcción.  
Fuentes: Adimark, Universidad de Chile e ICARE/Universidad Adolfo Ibáñez.

La caída de la demanda interna también responde, aunque en menor medida, a un componente de ajuste cíclico. Hasta el tercer trimestre del 2008, la demanda interna creció a tasas anuales por sobre 10 por ciento por varios trimestres (gráfico 8), especialmente impulsada por la inversión y el consumo durable. La actividad, en cambio, mostraba tasas de crecimiento claramente inferiores, puesto que una parte relevante de la demanda se desviaba hacia bienes importados. El agravamiento de la crisis financiera en los mercados

desarrollados aceleró y profundizó este ajuste cíclico. La menor demanda interna se ha materializado especialmente en una caída de las importaciones, acotando la ampliación del déficit en cuenta corriente proyectado para este año.

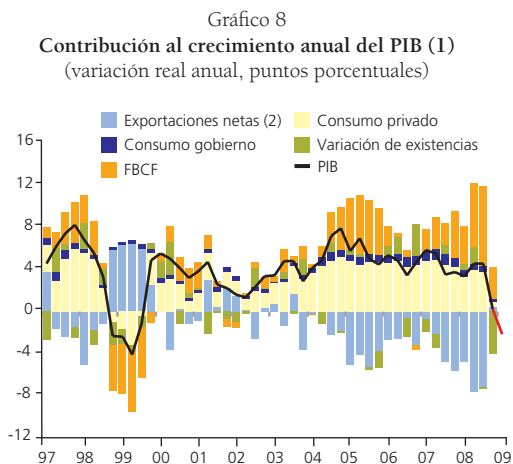

(1) El PIB del primer trimestre del 2009 corresponde al promedio de los Imacec publicados.

(2) Exportaciones de bienes y servicios menos importaciones de bienes y servicios. Fuente: Banco Central de Chile.

De este modo, el impulso de la economía mundial y la respuesta de la demanda interna al deterioro de las expectativas y la incertidumbre reinante serán negativos durante este año, lo que se verá compensado en parte por la expansividad de las políticas monetaria y fiscal. Debido al vínculo entre las perspectivas para nuestra economía y su entorno externo, es clave para la evaluación de la marcha de la economía nacional el juicio que se haga respecto del ritmo de expansión global.

Las señales que se observan de los mercados financieros desarrollados y en los precios de las materias primas, en particular el cobre, sugieren que el deterioro de la actividad mundial se estaría deteniendo. Sin embargo, las perspectivas de expansión para las principales zonas económicas industrializadas para lo que resta de este año y el 2010 son magras. Ello se ve en parte aminorado por el crecimiento esperado para las economías emergentes. Este es mayor que para el mundo desarrollado, gracias a la normalización de los flujos financieros, los mayores niveles de apetito por riesgo por parte de los inversionistas y la mayor demanda por productos básicos. Asia emergente tendría, en particular, un rápido repunte, lo que ya comienza a avizorarse en algunas cifras de comercio exterior, producción industrial e indicadores de confianza en dicha zona. Todo esto empujará la actividad global hasta una expansión de 2,1 por ciento en el 2010, luego de caer 1,2 por ciento este año (tabla 1).

Tabla 1  
**Crecimiento mundial (\*)**  
(variación anual, porcentaje)

	Prom. 90-99	Prom. 00-05	2007	2008 (e)	2009 (f)		2010 (f)	
					IPoM Ene.09	IPoM May.09	IPoM Ene.09	IPoM May.09
Mundial	2,9	3,8	5,2	3,2	1,2 ▼	-1,2	3,3 ▼	2,1
Mundial a								
TC de mcdo.	2,4	2,9	3,8	2,2	-0,3 ▼	-2,3	2,3 ▼	1,4
Estados Unidos	3,1	2,5	2,0	1,1	-1,8 ▼	-3,0	2,0 ▼	0,5
Zona euro	2,2	1,9	2,7	0,9	-1,9 ▼	-3,5	1,0 ▼	0,4
Japón	1,5	1,6	2,4	-0,6	-2,4 ▼	-7,2	1,2 ▼	0,9
China	10,0	9,4	13,0	9,0	7,5 ▼	6,5	8,0 ▼	7,5
Resto Asia	5,5	4,8	5,9	3,0	1,2 ▼	-1,9	3,2 ▼	1,4
América Latina	2,7	3,0	5,7	4,2	1,2 ▼	-2,0	2,7 ▼	1,5
Exp. prod. básicos	2,7	3,1	3,2	1,0	0,2 ▼	-1,7	1,8 ▼	0,9
Socios comerciales	3,0	3,1	5,0	3,0	0,4 ▼	-1,5	2,7 ▼	2,0

(\*) Crecimientos regionales ponderados por la participación en el PIB mundial a PPC publicado por el FMI en *World Economic Outlook (WEO)*, abril 2009.

(e) Estimación.

(f) Proyección.

Fuentes: Banco Central de Chile a base de una muestra de bancos de inversión, *Consensus Forecasts* y FMI.

En la medida en que el escenario de crecimiento mundial mencionado se asiente, los grados de incertidumbre debieran disiparse gradualmente, lo que junto con la dinámica de las expansiones monetaria y fiscal, debiese permitir un incremento gradual en la demanda interna y en la actividad en Chile. Así, aunque en el primer trimestre del año el nivel de actividad cayó con menor fuerza que a fines del 2008, su recuperación debería comenzar a apreciarse con mayor nitidez a partir del trimestre en curso. El efecto de arrastre de los bajos niveles de actividad, consumo e inversión de fines del 2008, hace prever que la economía mantendrá tasas de variación anual negativas al menos durante todo este trimestre, aun cuando, comparada con el trimestre anterior, el nivel de la actividad ya se esté recuperando.

En el curso de la segunda mitad del 2009 y durante todo el 2010, el crecimiento anual de la actividad retomará valores positivos más cercanos a su crecimiento de tendencia, acordes con el elevado impulso monetario y fiscal, y la solidez de los fundamentos de la economía chilena. De este modo, para el 2009 en su conjunto, el crecimiento anual del PIB se ubicará en un rango entre -0,75 y 0,25 por ciento, mientras que la demanda interna caerá 4,7 por ciento anual. Por lo anterior, el escenario base considera que el déficit de la cuenta corriente será de 1,8 por ciento del PIB en el año, bastante menos que lo previsto en enero (tabla 2).

Tabla 2  
**Crecimiento económico y cuenta corriente**  
(variación anual, porcentaje)

	2007	2008	2009 (f)
PIB	4,7	3,2	-0,75 a 0,25
Ingreso nacional	7,1	3,8	-2,8
Demanda interna	7,8	7,4	-4,7
Formación bruta de capital fijo	12,0	19,5	-14,3
Consumo total	7,1	4,2	0,2
Exportaciones de bienes y servicios	7,6	3,1	-1,7
Importaciones de bienes y servicios	14,9	12,9	-10,6
Cuenta corriente (% del PIB)	4,4	-2,0	-1,8

(f) Proyección.

Fuente: Banco Central de Chile.

El mercado laboral ya está dando cuenta del deterioro del escenario macroeconómico. El empleo, descontando su estacionalidad habitual, ha mostrado descensos en los últimos meses y la tasa de desempleo ha comenzado a aumentar. Considerada la relación habitual entre la brecha de actividad y el empleo, es probable que la situación del mercado laboral siga deteriorándose en los meses venideros, con aumentos del desempleo, aun cuando la economía pueda haber comenzado a recuperarse. Con todo, la implementación del Acuerdo Nacional por el Empleo, anunciado recientemente por el Gobierno, podría mitigar parte del alza en el desempleo.

El incremento de las holguras de capacidad ha tenido efectos relevantes en las presiones inflacionarias y en las perspectivas de inflación en la gran mayoría de las economías. Un amplio número de países, entre ellos Chile, ha visto un rápido descenso de la inflación a partir de los últimos meses del año pasado. Ello, en buena parte, por la caída de los precios de los productos básicos, especialmente del petróleo y sus derivados. Así, la variación anual del IPC se redujo desde el máximo de 9,9 por ciento al que llegó en octubre del 2008 a 4,5 por ciento en abril. La mayor parte de las medidas de expectativas de inflación dan cuenta de una disminución durante los últimos meses, lo que es especialmente visible en el corto plazo (gráfico 9).

El escenario base de este *IPoM* contempla que la inflación anual seguirá descendiendo en los próximos meses, y mostrará vaivenes importantes entre fines de este año y comienzos del próximo. Ello, por los cambios en la base de comparación que suponen los elevados registros de inflación entre mayo y octubre del 2008 y las inflaciones negativas que se acumularon entre noviembre y febrero recién pasados (gráfico 10). De esta forma, en el escenario base, la inflación anual del IPC alcanzará valores negativos entre fines del tercer trimestre y comienzos del último cuarto del año, cerrando en 0,6 por ciento el 2009. Luego, aumentará gradualmente, para alcanzar a 3 por ciento a fines del horizonte de proyección, en esta ocasión el segundo trimestre del 2011. La tasa de variación anual de los indicadores subyacentes también ha descendido, tendencia que se mantendrá hasta el primer

semestre del 2010, momento a partir del cual comenzarán a subir paulatinamente, para, en el escenario base, llegar también a 3 por ciento a fines del horizonte de proyección (tabla 3).

Gráfico 9  
**Inflación efectiva y perspectivas inflacionarias**

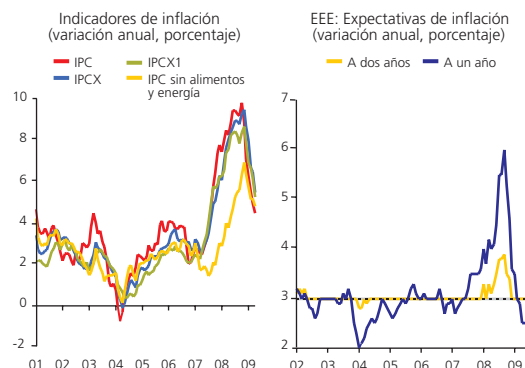

Fuentes: Instituto Nacional de Estadísticas y Banco Central de Chile.

Gráfico 10  
**Inflación mensual del IPC**  
(porcentaje)

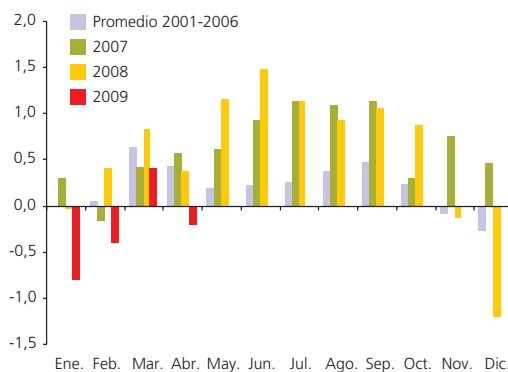

Fuente: Instituto Nacional de Estadísticas.

Tabla 3  
**Inflación**  
(variación anual, porcentaje)

	2006	2007	2008	2009 (f)	2010 (f)	2011 (f)
Inflación IPC promedio	3,4	4,4	8,7	2,3	1,5	
Inflación IPC diciembre	2,6	7,8	7,1	0,6	2,3	
Inflación IPC en torno a 2 años (*)						3,0
Inflación IPCX promedio	3,2	4,0	8,4	3,7	1,1	
Inflación IPCX diciembre	2,7	6,3	8,7	0,5	2,2	
Inflación IPCX en torno a 2 años (*)						2,9
Inflación IPCX1 promedio	2,5	4,1	7,8	3,8	1,0	
Inflación IPCX1 diciembre	2,4	6,3	7,9	1,0	2,2	
Inflación IPCX1 en torno a 2 años (*)						3,0

f) Proyección.

(\*) Corresponde a la inflación proyectada para el segundo trimestre del 2011.

Fuente: Banco Central de Chile.

Tabla 4  
Principales supuestos del escenario internacional  
(promedio anual)

	2008	2009 (f)				2010 (f)			
		Sep. 08	Nov. 08	Ene. 09	May. 09	Sep. 08	Nov. 08	Ene. 09	May. 09
Precio del petróleo WTI (US\$/barril)	100	116	70	50	52	115	80	60	64
Precio del cobre BML (US\$/cent/libra)	316	310	165	150	180	300	190	160	185
Términos de intercambio (var. anual, %)	-15,0	-7,2	-18,2	-19,1	-13,5	-4,3	-2,5	-2,0	-3,8
Precios externos, en US\$ (var. anual, %)	12,0	3,3	0,5	-0,8	-5,7	2,8	4,8	5,5	7,0

(f) Proyección.

Fuente: Banco Central de Chile.

La trayectoria prevista para la inflación descansa en varios supuestos. Por un lado, los costos importados no representarán una fuente de presiones inflacionarias adicionales. El precio de los productos básicos tendrá aumentos leves en los próximos dos años, supuesto en línea con la lenta recuperación prevista para la economía mundial. En particular, a base de los precios implícitos en los contratos futuros de los diez días previos al cierre estadístico de este *IPoM*, el petróleo promediará precios de 52 y 64 dólares el barril este año y el siguiente, respectivamente (tabla 4). El peso se ha apreciado respecto del cierre estadístico del *IPoM* de enero. Como supuesto metodológico, se considera que el tipo de cambio real (TCR) en el largo plazo se ubicará en niveles similares a los observados en las dos semanas previas al cierre estadístico de este *IPoM* (gráfico 11).

Gráfico 11  
Tipo de cambio real  
(índice, 1986=100)

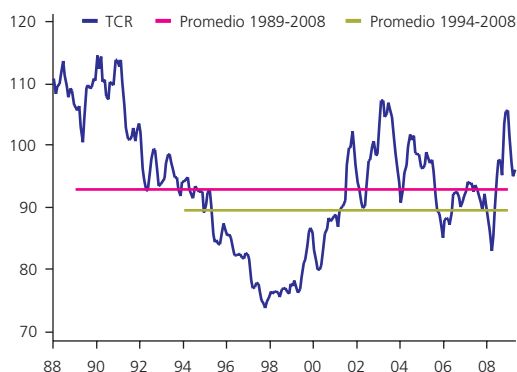

Fuente: Banco Central de Chile.

Por otro lado, la variación anual de los costos laborales unitarios ha aumentado en los últimos trimestres, debido a los fuertes cambios en la productividad medida a partir de la trayectoria de la actividad y el empleo. El incremento de los salarios nominales, luego de alcanzar un máximo en torno a 8

por ciento anual, comenzó a descender. Esta dinámica sugiere un comportamiento acorde con las cláusulas habituales de indexación y el estado del ciclo. El escenario base supone que estos salarios tendrán reajustes en línea con el descenso de la inflación, las mayores holguras de capacidad y la dinámica del empleo.

Un aspecto central en la evolución del ciclo en Chile y las perspectivas de un crecimiento mayor en lo que queda de este año y durante el 2010 es el estímulo de las condiciones monetarias. El traspaso de las reducciones de la TPM a las tasas de colocación se ha dado bastante rápido, lo que implica condiciones financieras más holgadas para empresas y personas. Adicionalmente, la estructura de tasas de interés de los papeles del Banco Central da cuenta, en términos gruesos, de perspectivas de un cierre gradual de las holguras y un panorama para la inflación en torno a la meta.

En los momentos de elevada incertidumbre de fines del año pasado y principios de este año, los instrumentos de renta fija del Banco Central y la Tesorería jugaron un rol de refugio para inversionistas y personas, llevando a una significativa caída de sus tasas. Esto nos diferencia de lo que ocurre en otras economías con una situación financiera frágil, o incluso de lo que nos sucedía en el pasado, cuando un incremento en la incertidumbre global coincidía con un aumento de estas tasas. Ello responde a la solidez de nuestra economía y la solvencia de las cuentas fiscales. Este proceso probablemente se acentuó con las agresivas bajas de la TPM de principios de este año, y ha tendido a revertirse con los menores niveles de incertidumbre en los mercados financieros internacionales. Además, el buen funcionamiento de nuestro mercado de capitales ha provisto de adecuadas alternativas de financiamiento corporativo (gráfico 12).

Gráfico 12  
Tasas de interés de documentos del Banco Central de Chile y VIX  
(promedios mensuales, porcentaje)

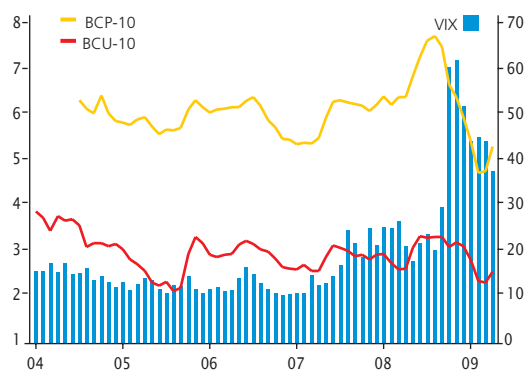

Fuentes: Banco Central de Chile y Bloomberg.

Un supuesto de trabajo clave para el escenario macroeconómico de este *IPoM* es qué trayectoria de la TPM es coherente con el logro de una inflación de 3% en el horizonte habitual de proyección, en torno a dos años. En esta ocasión, el escenario base contempla que, en el corto plazo, la TPM seguirá una trayectoria similar a la que se deduce de los precios de los activos financieros del 8 de mayo de 2009, luego del último recorte decidido en la Reunión de Política Monetaria de la semana pasada. Sin embargo, hacia fines del horizonte de proyección, la trayectoria para la TPM se ubica por debajo de lo que se infiere de estos precios (gráfico 13).

Gráfico 13  
Tasa de política monetaria y curva *forward*  
(porcentaje)

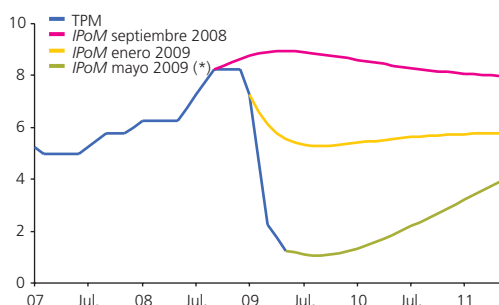

(\*) Calculada utilizando los precios de los activos financieros al 08 de mayo.  
Fuente: Banco Central de Chile.

Este escenario, como es habitual, refleja los eventos que se estima tienen mayor probabilidad de ocurrencia con la información disponible al cierre estadístico de este *IPoM*. Eventos distintos de los supuestos, como es lógico, redundarán en un escenario macroeconómico diferente del aquí delineado y, por tanto, trayectorias para la TPM que pueden diferir de lo anterior. En esta ocasión, el nivel de incertidumbre es claramente mayor que el habitual y, evaluadas las probabilidades de escenarios alternativos, el Consejo considera que el balance de riesgos para el crecimiento está sesgado a la baja, mientras que para la inflación está balanceado. Los principales riesgos se relacionan, nuevamente, con el complejo panorama económico global.

En las últimas semanas, se han comenzado a visualizar algunos signos de que la crisis en las economías desarrolladas podría estar estabilizándose, con repuntes en el margen en la producción industrial, las exportaciones y los indicadores de confianza en diversas economías, principalmente asiáticas. Es posible que estas señales sean solo una etapa más dentro de la volatilidad que los mercados han mostrado en los últimos

trimestres y vuelvan a observarse situaciones de estrés que profundicen el deterioro de la ya delicada situación económica mundial. Por el contrario, si el repunte en los mercados bursátiles y la menor aversión al riesgo son indicaciones concretas de que la incertidumbre se está despejando, podría observarse un repunte más generalizado de la actividad y la demanda en el corto plazo a nivel global.

La concreción de algunos de estos riesgos tiene implicancias relevantes para el panorama económico nacional, en especial lo referido a la posibilidad de que las expectativas de los consumidores y de los empresarios tarden más de lo previsto en mejorar o que la economía se recupere rápidamente de su situación actual.

Además de los riesgos inherentes a la marcha de la economía en el corto plazo, destacan las dudas respecto de la efectividad de mediano plazo de las medidas tomadas para resolver la crisis internacional, las posibles acciones proteccionistas por parte de los gobiernos y la ocurrencia de una deflación en las economías desarrolladas que retarde las decisiones de consumo e inversión. Los desbalances globales continúan presentes, y además existe el riesgo de presiones inflacionarias globales elevadas en el mediano plazo si no se gestionan adecuadamente los ingentes estímulos fiscales y monetarios en el mundo desarrollado.

En el ámbito interno, no se puede descartar que, frente a menores grados de incertidumbre global, la magnitud del impulso macroeconómico actual, proveniente de la combinación de políticas monetaria y fiscal claramente expansivas, dé un empuje brusco a la actividad y a la demanda interna. Tampoco, que las medidas del Gobierno que han buscado facilitar el funcionamiento de los mercados crediticios, estimular la inversión y limitar el impacto en el mercado laboral del entorno cíclico, faciliten una respuesta más rápida de la economía a dicho estímulo macroeconómico y una rápida recuperación de las expectativas.

### Consideraciones finales

Quiero finalizar mi exposición con algunas reflexiones en torno al momento económico por el que atravesamos y las perspectivas para nuestra economía. El deterioro de las expectativas y el aumento de la incertidumbre a nivel global tienen un sustento en el cambio de las condiciones macroeconómicas. Sin embargo, en el caso de nuestro país está claro que esta situación tiene un límite, gracias a que la economía chilena es sana, con sólidos fundamentos macroeconómicos, y capaz de implementar y sostener políticas que mitiguen el impacto del escenario externo.

El sistema financiero nacional, a diferencia del de otros países, no ha sufrido dislocaciones que comprometan su solvencia. La inflación se ha reducido rápidamente y las expectativas de mediano plazo son coherentes con la meta. El Consejo ha reducido agresivamente la TPM, y no descarta que sea necesario reducirla nuevamente. Con ello reafirma su compromiso de conducir la política monetaria de manera que la inflación proyectada se ubique en 3 por ciento en el horizonte de política.

La peor parte de las turbulencias financieras pareciera estar quedando atrás, pero sus efectos sobre la actividad y el

empleo seguirán sintiéndose por un tiempo más. La política monetaria continuará orientada a reducir estos efectos. Ella ha demostrado elevados grados de flexibilidad, siempre en coherencia con el cumplimiento de la meta de inflación. Si bien en períodos de tranquilidad es esperable un comportamiento gradualista de la política monetaria, enfrentados a escenarios extremos, como el actual, hay que actuar en forma proactiva, tal como lo hemos hecho. En todo caso, esta crisis mundial no durará para siempre, y estamos confiados en los sanos fundamentos de nuestra economía así como en la capacidad expansiva de los actuales, inéditos y significativos, estímulos macroeconómicos.





# Comunicado de prensa

## Reunión de Política Monetaria

*Santiago, 7 de mayo de 2009*

En su reunión mensual de política monetaria, el Consejo del Banco Central de Chile acordó reducir la tasa de interés de política monetaria en 50 puntos base, hasta 1,25% anual.

En el ámbito externo, algunos datos recientes sugieren que las perspectivas de crecimiento global para este año han tendido a estabilizarse. Aunque la incertidumbre persiste, las bolsas han repuntado y los precios de los productos básicos, en particular del cobre y del petróleo, han aumentado.

En el plano interno, la información disponible para la actividad del primer trimestre de este año sigue mostrando tasas de variación interanual negativas, explicadas fundamentalmente por la fuerte caída observada a fines del año 2008. El desempleo ha aumentado. Las condiciones crediticias se mantienen estrechas, pero están reflejando el impacto del mayor estímulo monetario.

En abril, el conjunto de indicadores de inflación mostró reducidas presiones inflacionarias. La dinámica salarial sigue ajustada a patrones históricos. Se prevén bajos registros de inflación anual en los próximos trimestres, mientras que las expectativas de inflación de mediano plazo se mantienen estables.

El Consejo no descarta que sea necesario reducir nuevamente la TPM. Con ello, reafirma su compromiso de conducir la política monetaria de manera que la inflación proyectada se ubique en 3% en el horizonte de política.



MINUTA

# Reunión de Política Monetaria

Correspondiente a la sesión de política monetaria N° 137 celebrada el 9 de abril de 2009

Asisten el Presidente don José De Gregorio Rebeco, el Vicepresidente don Jorge Desormeaux Jiménez y los Consejeros don Manuel Marfán Lewis, don Enrique Marshall Rivera y don Sebastián Claro Edwards.

Asiste el Ministro de Hacienda, señor Andrés Velasco Brañes.

Asisten también el Gerente General, don Alejandro Zurbuchen Silva; el Fiscal y Ministro de Fe Subrogante, don Juan Esteban Laval Zaldívar; el Gerente de División Estudios, don Pablo García Silva; el Gerente de División Operaciones Financieras, don Beltrán de Ramón Acevedo; el Gerente de División Política Financiera, don Kevin Cowan Logan; el Gerente de División Estadísticas, don Ricardo Vicuña Poblete; el Gerente de Análisis Macroeconómico, don Claudio Soto Gamboa; el Gerente de Análisis Internacional, don Sergio Lehmann Beresi; el Gerente de Mercados Financieros Nacionales, don Matías Bernier Bórquez; el Gerente de Investigación Económica, don Luis Felipe Céspedes Cifuentes; el Gerente Asesor de Comunicaciones, don Luis Alberto Álvarez Vallejos; el Gerente de Estabilidad Financiera, don Rodrigo Cifuentes Santander; el Asesor del Ministro de Hacienda, don Igal Magendzo Weinberger; los Economistas Senior, doña Erika Arraño González y don Enrique Orellana Cifuentes; la economista, doña Mariana García Schmidt; y el Secretario General Interino, don Juan Pablo Araya Marco.

## 1. Antecedentes

### 1.1 Presentación de los antecedentes

Tanto los antecedentes como la presentación preparada por la Gerencia de División Estudios, basados ambos en información públicamente disponible, pueden ser consultados en la página *web* del Banco<sup>1</sup>.

### 1.2 Análisis y comentario de los antecedentes

Se discutió respecto de la evolución del precio de las materias primas, especialmente del precio del cobre. En particular,

<sup>1</sup> <http://www.bcentral.cl/politicas/reuniones-politica-monetaria/index.htm>

sobre cómo se compatibilizaba el aumento que habían registrado recientemente estos precios con la corrección generalizada a la baja en las proyecciones de actividad para este año y el próximo. Se esgrimió como razón el que, a juicio de una parte del mercado, se estaba alcanzando el punto más bajo del ciclo. También se acotó que aunque seguían en niveles altos, se había observado una reducción en los *stocks*, al menos en el caso del cobre en los dos últimos meses. Esto se complementó con la visión de que la economía china parecía estar en un buen pie, con el crédito y la inversión registrando importantes tasas de variación anual y que, por tanto, estaría aumentando su demanda por cobre, especialmente para proyectos de infraestructura. Ello era especialmente relevante si se consideraba que China representaba cerca del 40% de la demanda mundial por el metal. En todo caso, se señaló que no se podía descartar de plano que el fenómeno fuera algo meramente especulativo y que, por ende, en el futuro próximo se deshicieran las alzas.

Se discutió respecto de la evolución de la actividad interna y cómo esto se conciliaba con los fundamentales de la economía chilena. Se indicó que detrás de esto, además de la mayor restrictividad en las condiciones financieras y de la caída de la demanda externa a raíz del deterioro de la actividad mundial, se estaba frente a un deterioro abrupto de la confianza. Este, se indicó, no guardaba relación con los fundamentales de la economía chilena, por lo que en algún momento se debiera dar una reversión del gasto dando cuenta de la solidez de la economía nacional. Se acotó que, en todo caso, parte de la recuperación podía demorar, pues los agentes aprovechan los periodos de crisis para ordenar y consolidar sus deudas y se tardan un tiempo, aun cuando la economía haya vuelto a la normalidad, en emprender nuevas actividades e inversiones.

## 2. Opciones

Dados los antecedentes acumulados desde la última Reunión de Política Monetaria, el Consejo consideró como opciones más plausibles para esta ocasión reducciones de la Tasa de Política Monetaria (TPM) de 25, 50 ó 75 puntos base. Las

consideraciones principales a tomar en cuenta eran el mensaje de política monetaria implícito en el comunicado anterior, las expectativas del mercado y la incorporación de los antecedentes coyunturales.

En primer lugar, en la discusión de la última reunión de política monetaria se había señalado que, aunque era probable que se requirieran nuevas reducciones en la TPM, estas serían más acordes con la frecuencia y los movimientos históricos. Ello naturalmente restringía el universo de opciones posibles a cuatro: una mantención y reducciones de 25, 50 ó 75 puntos base. Respecto de la primera (una mantención), los antecedentes coyunturales reflejaban, a pesar de sus matices, un entorno macro debilitado, lo que permitía descartarla como opción plausible.

Respecto de las distintas alternativas de reducción de la TPM, la ampliación de la brecha en el margen, pero con estabilidad de las expectativas de inflación, sugería mecánicamente un nivel para la TPM que no estaba obviamente por debajo de lo esperado por la mayoría del mercado en los próximos meses. Por ello, una reducción de 75 puntos base llevaría la TPM a un nivel que sugeriría un cierto sesgo neutral, a menos que se deseara afectar la estructura de tasas y dar la señal de que las reducciones iban a continuar en los próximos meses. No era evidente que debiera descartarse a priori dicho escenario, pero su comunicación requería de mayor precisión sobre los contornos del entorno macroeconómico, en particular las perspectivas inflacionarias para el 2010 y principios del 2011, que solo se tendría con el *Informe de Política Monetaria (IPoM)* de mayo.

Además, era razonable preguntarse si una reducción de 75 puntos base estaba o no dentro de los patrones históricos, y por tanto considerar si las reducciones de esa magnitud realizadas en el 2002 habían sido medidas inusuales. No era evidente que se pudiese justificar en una u otra dirección, o al menos que el mercado percibiera de manera inequívoca que ese fuera el caso. Estos antecedentes llevaban a ponderar menos la opción de reducir la TPM en 75 puntos base versus una reducción de 50 puntos base, bajo el criterio de no dar lugar a confusión sobre si la política monetaria seguía los patrones históricos o no, y por tanto si se había producido un nuevo quiebre en la comunicación de la política monetaria.

A partir de la discusión que antecede, parecía razonable seguir imprimiendo un sesgo a la política monetaria, en el sentido de que no se podían descartar nuevas reducciones luego de esta reunión (que, como se señaló, estaban implícitas en el consenso de mercado). Una reducción de 50 puntos base permitiría mantener el sesgo.

Una reducción de 25 puntos base, en tanto, sería sorpresiva para el mercado, no solo porque no estaba entre las alternativas

consideradas como más plausibles. En efecto, una estrategia de política monetaria que convergía a un nivel objetivo para la TPM debería, bajo certidumbre, ir gradualmente reduciendo la magnitud de sus movimientos. Por ello, mecánicamente se podía esperar que cualquier decisión que se adoptara en esta reunión llevase a expectativas de movimientos más acotados en el futuro, por lo que una reducción de 25 puntos base podía señalar que había concluido el proceso de relajamiento monetario, lo que parecía incongruente con el actual escenario de holguras de capacidad. Se podría acompañar una decisión como esta de un mensaje que realizara de mayor forma la incertidumbre en la que estaba situada la economía, o que imprimiera un sesgo muy explícito hacia delante. Sin embargo, estos últimos mensajes darían naturalmente pie a diversas interpretaciones que podían ser confusas.

Así, desde el punto de vista comunicacional, una reducción de 50 puntos base no sería sorpresiva, pero una de 25 ó 75 puntos base sí podría dar una señal de un escenario bastante distinto al que consideraba el mercado. Era indudable que ello podía finalmente ser el caso al momento de elaborar las proyecciones de mediano plazo, pero era un diagnóstico que parecía prematuro adelantar en esta reunión, puesto que aún no se construía dicho escenario. En ese sentido, una reducción de 50 puntos base, con un sesgo similar al de marzo, daba más flexibilidad al accionar de la política monetaria en los próximos meses que una reducción de 25 ó 75 puntos base.

### 3. Decisión de política monetaria

Todos los Consejeros coincidieron en que las noticias del último mes confirmaban las tendencias vistas previamente, reafirmando la adversidad del escenario macroeconómico, la validez de las decisiones de política monetaria ya adoptadas y la existencia de espacios para seguir aumentando el impulso monetario. Respecto de estos antecedentes, todos los Consejeros destacaron que la situación internacional seguía muy debilitada, pero que tanto las últimas cifras de actividad como los precios de los activos financieros y productos básicos, estaban mostrando que era posible que la recesión mundial estuviera próxima a tocar fondo o, al menos, que las severas caídas de los últimos dos trimestres no se estaban repitiendo. En todo caso, coincidieron los Consejeros en que aún era temprano para ser demasiado optimista al respecto, porque las bases para una recuperación sostenible eran débiles. Un Consejero agregó que, en su opinión, la pregunta fundamental no era cuándo comenzaría la recuperación de la economía mundial, sino a qué velocidad esta se daría. Varios Consejeros destacaron los acuerdos que arrojó la reunión del G-20, que, aunque se podía evaluar que todavía están lejos de lo que el mundo necesitaba, denotaban una voluntad para

superar la crisis mayor a la que se había conocido hasta ese momento. Algunos Consejeros llamaron la atención sobre el rol del sistema financiero desarrollado en la recuperación mundial, y las dificultades que enfrentaba para apoyarla. Ello, sumado a que el riesgo de que se siguieran observando deterioros en las instituciones financieras era alto.

Todos los Consejeros coincidieron en que los datos de febrero confirmaban la debilidad de la actividad y la demanda interna, explicada principalmente por el comportamiento de los sectores o componentes más sensibles al ciclo y a la evolución del crédito. Un Consejero indicó que era evidente que el ajuste en el gasto interno había sido muy grande, por lo que, aun con un acceso al financiamiento externo relativamente abierto, la cuenta corriente no se había deteriorado excesivamente. Por ello, creía este Consejero, la apreciación del peso reflejaba en parte que el ajuste del gasto había hecho que las necesidades de financiamiento externo fueran muy bajas. Indicó este Consejero que la caída del gasto iba más allá de lo que podía explicarse por el descenso de la demanda externa, la menor riqueza o el estrechamiento de las condiciones financieras, este último determinante que debiera ir perdiendo relevancia en los próximos meses. Por ello, acotó, en la medida en que el menor gasto obedeciera a una contracción autónoma de la demanda por una menor confianza, la situación se debiera recuperar. Sin embargo, finalizó, era prematuro para tener como escenario base uno que considerara una rápida recuperación de la demanda interna, pues no había aún evidencia de ello. Un Consejero agregó que el significativo ajuste de la demanda interna del cuarto trimestre del 2008 y el primer trimestre del 2009 no podía explicarse sobre la base de los cambios en las condiciones externas, por lo que se desprendía que una parte importante de él respondía a un deterioro abrupto de las expectativas de los agentes económicos. Agregó, que la buena noticia era que este deterioro parecía haberse detenido, lo que, en todo caso, no impediría que el PIB del primer trimestre pudiera mostrar un crecimiento negativo en relación al trimestre precedente. Señaló este Consejero que las cifras del primer trimestre y sus posibles implicancias para las proyecciones eran llamativas por su magnitud, sobre todo considerando las evidentes fortalezas de la economía chilena. Un Consejero indicó que la actividad seguía débil, pero que en el segundo trimestre del año debería observarse un cambio de signo en el ciclo. Añadió que, no obstante, al igual que en el escenario internacional, la concreción de este cambio de signo presentaba altos grados de incertidumbre.

Todos los Consejeros coincidieron en que los mercados financieros estaban reflejando el efecto del significativo recorte de la TPM, lo que debería permitir una recuperación más sostenida hacia el segundo semestre. Un Consejero destacó que la demanda por crédito había perdido dinamismo,

principalmente en el segmento de los hogares. Justificó este hecho porque el inicio de un ciclo descendente había llevado a este segmento de la población a revisar sus niveles de endeudamiento. Varios Consejeros llamaron la atención sobre el dinamismo del mercado de bonos de empresas y el aumento de las tasas de interés de los documentos de largo plazo, fenómeno que señalaron debía ser evaluado con cautela. Un Consejero indicó que el empinamiento de la curva de rendimiento, que había generado el aumento de las tasas de largo plazo, podía tener varias interpretaciones. Por un lado, era posible que el mercado estuviera incorporando una recuperación de la actividad relativamente rápida con la consiguiente aparición de una mayor inflación. En su opinión, el aumento en las expectativas de inflación y las compensaciones inflacionarias a mediano plazo —convergiendo hacia niveles cercanos a 3%—, así como la trayectoria implícita de tasas convergiendo hacia niveles neutrales sugerían que esta interpretación era razonable. Por otro lado, podía argumentarse que tanto el aumento en las tasas de largo plazo —lo mismo que el de las tasas de papeles de menor plazo en las últimas semanas— como la apreciación del peso podrían estar reflejando un estrechamiento en el mercado monetario que no estaba siendo satisfecho por los mecanismos de provisión monetaria tradicionales. A su juicio, este era un tema a seguir cuidadosamente, ya que podría estar contribuyendo al ajuste en el gasto. Un Consejero señaló que, en su opinión, el aumento de las tasas de largo plazo podía estar reflejando cierta normalización de la actividad en los mercados crediticios y, en particular, en el mercado de bonos corporativos.

Todos los Consejeros coincidieron en que los últimos registros de inflación eran coherentes con un panorama en que la inflación se reduciría en los próximos meses. Un Consejero indicó que la inflación seguirá contenida y evolucionando de acuerdo con lo esperado, es decir, con una importante baja en los próximos meses, para luego aproximarse al rango de tolerancia de la meta de inflación entre fines de este año e inicios del próximo. Un Consejero indicó que incluso no era descartable que se observaran variaciones negativas durante algún período corto de tiempo. Un Consejero agregó que el registro de inflación mensual consolidaba la perspectiva de un sostenido retroceso en la inflación anual, al mismo tiempo que enfatizaba que las inflaciones negativas de los últimos meses habían estado dominadas por cambios en precios específicos que no debieran repetirse. De esta manera, prosiguió, se consolidaba la perspectiva de una caída rápida en la inflación durante este año, y las expectativas a mediano plazo coincidían con una convergencia a 3% en el horizonte de política.

Respecto de los factores que podían inclinar la decisión por alguna de las opciones planteadas, un Consejero señaló que considerado el cuadro macro, los sólidos fundamentos

internos y la ausencia de restricciones de política relevantes, lo que procedía era volver a recortar la tasa de interés. Añadió que un recorte de un cuarto de punto porcentual resultaba tímido considerando las acciones de política ya adoptadas y el escenario que se seguía enfrentando. Además, esa opción podía entregar la señal de que el ciclo de relajamiento estaba concluyendo, lo que no le parecía correcto. Ello, agregó, porque en su opinión no se contaba con suficientes elementos de juicio para señalar el nivel al cual debería converger la TPM y, por tanto, ello debería quedar bastante abierto. De ahí, concluía que no podía descartarse que la TPM llegara finalmente a un nivel inferior al que esperaba el mercado. Además, acotó este Consejero, la decisión debía ser congruente con lo señalado en el comunicado de la reunión previa, en el sentido de que la magnitud de los eventuales nuevos recortes se ajustaría a patrones históricos. Ello, señaló, fijaba un cierto límite al recorte de esta reunión, que en su opinión estaba más cerca de 50 que de 75 puntos base. A lo anterior, agregó que no visualizaba ninguna razón poderosa para sorprender al mercado, que esperaba una rebaja de medio punto porcentual.

Un Consejero indicó que, en su opinión, la decisión de esta reunión tenía un carácter distinto al de las últimas tres, tal como se había anticipado en el comunicado posterior a la reunión de marzo. Las tres opciones planteadas, aunque en mayor medida las dos primeras, se podían asociar a patrones históricos acerca de la magnitud de los movimientos de la TPM. Agregó que los antecedentes coyunturales sugerían que se podía justificar un nivel de la TPM similar al que esperaba el mercado para mediados de este año. Esto era, una TPM en torno a 1,5%. Bajo ese prisma, añadió, era posible avalar una reducción de 75 puntos base en esta ocasión. Sin embargo, creía que ello era desaconsejable por tres razones. En primer lugar, porque podía discutirse que un ajuste de 75 puntos base respondiera a patrones históricos. En segundo lugar, porque con la información disponible, un ajuste de 75 puntos base obligaría a un sesgo neutral, y a poner fin al ajuste de tasas. Ello, complementó, le parecía a todas luces prematuro, dada la magnitud de los riesgos del entorno interno y externo. A su juicio, una decisión de esa naturaleza se podría adoptar con mayor certeza después de conocidos los antecedentes que surgieran de la elaboración del *IPoM* de mayo. Por último, indicó este Consejero, el mercado esperaba mayoritariamente un ajuste de 50 puntos base para esta reunión. Después de tres meses de sorpresas, parecía prudente actuar en concordancia con lo que esperaba el mercado y lo que había sugerido el comunicado de marzo.

Un Consejero señaló que, con los antecedentes disponibles, las opciones a evaluar eran las de reducir la TPM en 50 ó 75 puntos base, descartando ajustes menores. Agregó que en los meses previos se había cambiado la regla de política,

para eliminar durante un período transitorio la persistencia, mientras que en el comunicado de la reunión de marzo se había anunciado que dicha persistencia se repondría. Por ello, en su opinión, las alternativas factibles debían enmarcarse en un contexto en el que se debía considerar el nivel de TPM en el que se estaba, el nivel al que se deseaba llegar y si esa convergencia se daría siguiendo una regla o cambiando discrecionalmente cada mes. Por ello, creía que lo prudente era reducir la TPM en 50 puntos base.

Un Consejero señaló que, a su juicio, una rebaja de la TPM de 25 puntos base era muy menor y no resultaría coherente con la magnitud de las brechas y el impulso monetario previsto. Tampoco lo sería, añadió, con la necesidad de llegar, en el próximo par de meses, a una TPM congruente con la actual posición cíclica de la economía, la que, a su juicio, debiera estar más cerca de 1 que de 2%. No obstante, dada la desviación respecto del nivel al que podría llegar la TPM en los próximos meses, y tal como se señaló en el comunicado de marzo, en esta ocasión los cambios debían ser de magnitudes similares a los patrones históricos. Estos, a su parecer, se encontraban en el rango de 25 a 50 puntos base. No obstante, agregó que no era fácilmente descartable una reducción de la TPM de 75 puntos base, si con ello se lograba un ritmo algo más rápido de convergencia de la TPM al nivel en que esta se estacionaría. El problema, prosiguió, era que una rebaja de ese monto se desviaba de los patrones históricos, lo que podría indicar que el panorama era significativamente peor de lo presupuestado hace un mes, lo que no era efectivo. Finalizó indicando que las inéditas bajas de los meses anteriores habían permitido adelantar el ajuste y mitigar los riesgos de escenarios mucho peores. Ello era precisamente lo que permitía volver a patrones históricos. Por lo tanto, a su juicio, el argumento para un ajuste mayor de la TPM, basado en pequeñas sorpresas en el margen, no le parecía que fuese el más adecuado.

Un Consejero señaló que, en su opinión, la mejor opción era reducir la TPM en 50 puntos base. Ello porque la estructura de tasas de mercado, que parecía adecuada, tenía incorporada esta opción y no parecía aconsejable desviarse mayormente de esa trayectoria, mientras no se tuviera una convicción de que las proyecciones del Banco diferían significativamente de las del mercado. De esta manera, agregó, se evitaba un empinamiento en exceso de la estructura de tasas, lo que podría amortiguar el impacto expansivo de la política monetaria. Esta interpretación, añadió, era coherente también con un cambio en el apetito por riesgo de diversos agentes, que originalmente se refugiaron en papeles públicos. Ello sugería que desviaciones respecto de la trayectoria de tasas que incorporaba el mercado debían hacerse con cautela. Agregó que un ajuste de 75 puntos base sugeriría un escenario de inflación, actividad y tasas distinto al implícito en el mercado, lo que, a su juicio, no se estaba en condiciones de realizar.

Finalizó indicando que una reducción de 25 puntos base también podría ser justificable, pero en el escenario actual era razonable una acción más decidida.

Respecto del sesgo futuro de la TPM, un Consejero indicó que, aunque no podía descartarse la opción de volver a aplicar reducciones mayores de la TPM si se diera un escenario de riesgo muy adverso, en el escenario más probable correspondía respetar el retorno a una regla de política monetaria con persistencia. En esa lógica, lo que cabía aprobar es reducir la TPM en 50 puntos base, comunicando que habrá nuevas rebajas de tasas de interés hacia el futuro.

Un Consejero indicó que debía darse tiempo para que se siguieran transmitiendo las rebajas de la TPM a las tasas de mercado. Por ello, le parecía adecuado continuar con recortes importantes pero sostenidos en el tiempo, porque darían mayor espacio para continuas rebajas en las tasas de interés de colocación y su efecto final sobre las tasas de largo plazo debería ocurrir una vez concluido el ciclo de reducciones de la TPM. Esto sería cuando se pudiera anunciar que la TPM permanecería baja por un tiempo prolongado.

#### **4. Acuerdo**

---

El Consejo acordó con los votos del Presidente señor De Gregorio, el Vicepresidente señor Desormeaux y los Consejeros señores Marfán, Marshall y Claro reducir la tasa de interés de política monetaria en 50 puntos base, hasta 1,75% anual.





# Cuentas Nacionales

Primer Trimestre 2009

## Resumen

Durante el primer trimestre del 2009, la actividad económica se contrajo 2,1% respecto de igual período del año anterior. Con igual número de días hábiles que en dicho trimestre, el efecto calendario fue de 0,2 puntos porcentuales. En tanto, el producto interno bruto (PIB) desestacionalizado registró una variación de -0,6% respecto del cuarto trimestre del año 2008 (gráfico 1).

Las actividades que se contrajeron fueron Industria, Minería, Comercio, Transporte y Construcción, siendo la primera la de mayor caída e incidencia negativa. En contraste, crecieron los sectores Agropecuario-silvícola, Electricidad, gas y agua (EGA), Comunicaciones y Pesca. EGA destacó como la actividad de mayor dinamismo, al alcanzar una tasa de expansión de dos dígitos; asimismo, junto a Agropecuario-silvícola, fueron las principales en términos de incidencia.

La demanda interna exhibió una caída de 7,6%, cuyas principales causas fueron la reducción de la formación bruta de capital fijo (FBCF) y la fuerte desacumulación de inventarios (gráfico 2). El consumo total disminuyó levemente, como resultado de una caída del consumo privado de bienes durables y servicios, y un aumento del consumo de bienes no durables y de gobierno. En lo que respecta a las exportaciones e importaciones de bienes y servicios, ambas se contrajeron, la primera en 2,7% y la segunda en 14,8%.

El ingreso nacional bruto disponible real cayó 5,8%, tras hacerlo en 6,7% el trimestre anterior. Ello se explica por la disminución de los términos de intercambio, la cual fue compensada parcialmente por las menores rentas pagadas al exterior.

## Gráfico 1

PIB total y PIB desestacionalizado (\*)

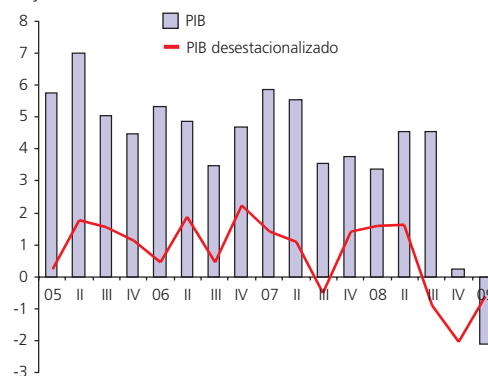

(\*) Variación anual y trimestral, respectivamente.

Fuente: BCCh.

## Gráfico 2

Demanda interna

(variación anual, porcentaje)

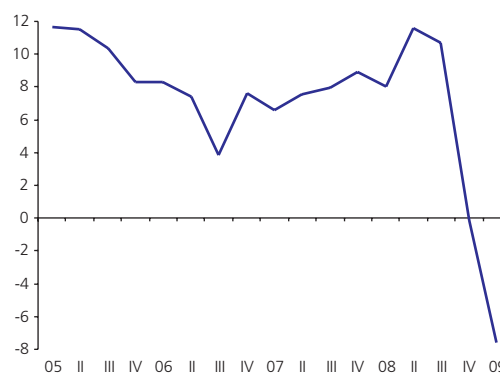

Fuente: BCCh.

El ahorro bruto total ascendió a 19,6% del PIB en términos nominales, compuesto por una tasa de ahorro nacional de 21,5% del PIB y un ahorro externo de -1,8% del PIB, correspondiente al superávit en cuenta corriente de la Balanza de Pagos.

En la tabla 1 se aprecia la evolución trimestral de los principales agregados macroeconómicos para el año 2008 y el primer trimestre del 2009:

**Tabla 1**

Evolución principales agregados macroeconómicos

	2008				2009
	I	II	III	IV	I
	(variación porcentual anual, en términos reales)				
Producto interno bruto (PIB)	3,4	4,6	4,6	0,2	-2,1
Ingreso nacional bruto disponible real	3,9	12,2	5,3	-6,7	-5,8
Demanda interna	8,1	11,6	10,7	-0,2	-7,6
Consumo total	5,2	5,8	5,2	1,1	-0,6
Consumo privado	5,1	6,0	5,5	0,8	-1,4
Consumo de gobierno	5,9	4,3	3,6	2,7	3,9
Formación bruta de capital fijo	15,0	23,7	29,9	10,4	-9,3
Construcción y otras obras	8,3	14,1	13,2	6,7	-3,5
Maquinaria y equipos	23,5	34,9	49,5	14,2	-15,8
Exportaciones de bienes y servicios	2,6	0,1	6,9	3,4	-2,7
Importaciones de bienes y servicios	13,5	17,1	20,3	1,8	-14,8
	(porcentaje del PIB, en términos reales)				
Inversión total	28,1	32,2	33,0	27,4	21,0
	(porcentaje del PIB, en términos nominales)				
Inversión total	22,1	25,6	26,3	24,6	19,6
Ahorro externo	-3,0	-0,2	7,1	6,2	-1,8
Ahorro nacional	25,1	25,8	19,2	18,4	21,5

### Análisis de Cuentas Nacionales Trimestrales, Primer Trimestre 2009

El PIB se contrajo 2,1% en el primer trimestre del presente año, con respecto a igual período del 2008; esta es la primera caída interanual de la actividad en la base de referencia 2003. El trimestre presentó igual número de días hábiles en ambos años, con lo que el efecto calendario fue igual a 0,2 puntos porcentuales. En términos desestacionalizados, el PIB registró su tercera caída consecutiva respecto del trimestre precedente, la que esta vez fue de 0,6%.

### Análisis del PIB por actividad

Desde la perspectiva del origen, la caída del PIB se explica por el descenso de Industria, Minería, Comercio, Transporte y Construcción. La actividad industrial fue la que sufrió la mayor disminución e incidencia negativa. En términos de esta última, la secundó la actividad comercial, seguida por Minería, Transporte y Construcción.

En contraste, Agropecuario-silvícola, Pesca, EGA y Comunicaciones mostraron variaciones positivas. Las mayores

incidencias provinieron de las actividades Agropecuario-silvícola y EGA, las cuales exhibieron un alto dinamismo, principalmente, la última, que alcanzó una tasa de dos dígitos. Con tasas de crecimiento más moderadas, Pesca y Comunicaciones tuvieron menor efecto sobre el resultado final.

### El dinamismo de la fruticultura determinó el crecimiento del sector Agropecuario-silvícola

El sector **Agropecuario-silvícola** creció 9,5%, luego de aumentar 2,5% en el cuarto trimestre del 2008 (gráfico 3). El dinamismo del sector se explica por el buen desempeño de la fruticultura, que alcanzó una tasa de crecimiento de dos dígitos. Si bien la agricultura también registró una variación positiva, tuvo mínima incidencia sobre el resultado global. En tanto, los subsectores pecuario y silvícola disminuyeron.

**Gráfico 3**

Agropecuario-silvícola

(variación anual, porcentaje)

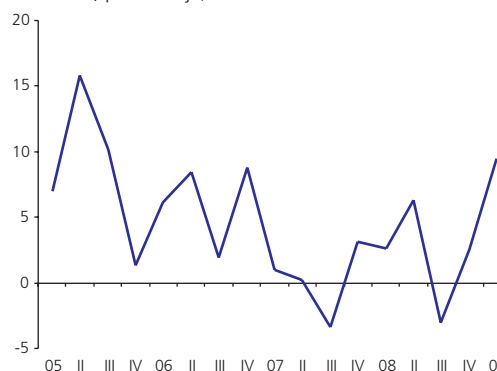

Fuente: BCCh.

La subactividad frutícola fue impulsada por las exportaciones, principalmente por los envíos de uva de mesa y arándanos, que lograron una fuerte expansión. Ello obedeció al cambio en las normas de entrada al mercado estadounidense que provocó un adelantamiento en los embarques y por efectos de base de comparación.

El crecimiento de la agricultura fue reflejo de la mayor superficie sembrada de trigo. En contraste, se registró una baja en la producción hortícola.

En línea con la tendencia exhibida durante el último año, la silvicultura volvió a contraerse, esta vez a tasas de dos dígitos. Al igual que en los períodos anteriores, el resultado obedeció a la menor producción silvícola para la industria de la madera.

La subactividad pecuaria reflejó la menor producción de carne bovina y la menor recepción de leche en planta. También

disminuyó la producción de porcinos y aves, aunque sus efectos sobre el total fueron menores.

### **La pesca extractiva fue el motor del crecimiento sectorial**

**Pesca** aumentó 5,4%, tras disminuir 9,4% el trimestre anterior (gráfico 4). El incremento se debe al buen desempeño de la pesca extractiva, ya que los centros de cultivo sufrieron una caída.

**Gráfico 4**

Pesca  
(variación anual, porcentaje)

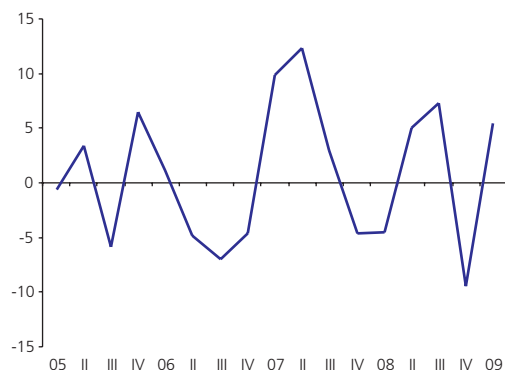

Fuente: BCCh.

El crecimiento de la pesca extractiva reflejó el alto dinamismo que experimentaron los desembarcos de especies pelágicas como el jurel, la sardina y la anchoveta.

Los centros de cultivo se redujeron ante las menores exportaciones de salmones y truchas. Si bien se recuperaron en marzo, el aumento no logró revertir las caídas de los dos primeros meses del año.

### **La menor producción de cobre determinó la contracción de la actividad minera**

El sector **Minería** disminuyó por sexto trimestre consecutivo, esta vez en 6,7%; la caída del último cuarto del 2008 fue de 5,1% (gráfico 5). Tanto la subactividad cobre como el resto de la minería se redujo, siendo la primera la de mayor incidencia negativa, dada su participación predominante.

La producción de cobre se vio afectada, principalmente, por los problemas técnicos que desde mediados del 2008 ha enfrentado una de las principales empresas del sector; también incidió el empeoramiento sostenido de las condiciones de explotación de la gran minería, asociado a la declinación de las leyes del mineral y a la mayor dureza del mismo.

**Gráfico 5**

Minería  
(variación anual, porcentaje)

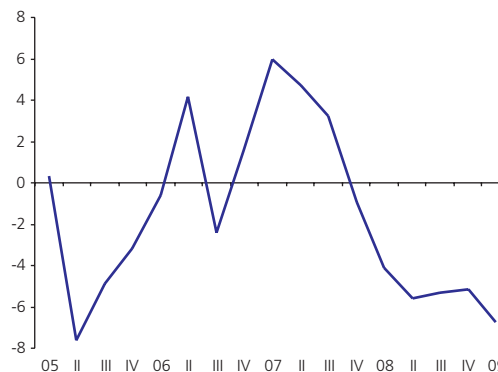

Fuente: BCCh.

El mal desempeño del resto de la minería abarcó todas sus subactividades salvo carbón, la cual registró una alta expansión con mínima incidencia. Destacaron la contracción de la minería del hierro, en un contexto de menor demanda siderúrgica, y la menor producción de oro y plata.

### **La actividad industrial sufrió una caída generalizada de sus subactividades**

La **Industria manufacturera** se contrajo 10,3%, profundizando la caída de 3,5% exhibida el trimestre anterior (gráfico 6). Todas las subactividades disminuyeron, destacando la magnitud en que lo hicieron “Textil, prendas de vestir y cuero”, “Maderas y muebles”, “Minerales no metálicos y metálica básica” y “Productos metálicos, maquinaria y equipos”. Las dos últimas, junto con la agrupación “Química, petróleo, caucho y plástico”, registraron las mayores incidencias negativas.

**Gráfico 6**

Industria  
(variación anual, porcentaje)

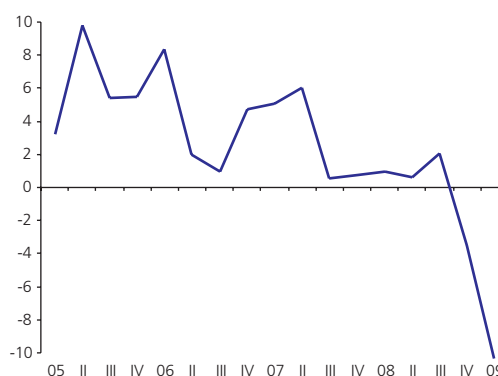

Fuente: BCCh.

La caída de “Minerales no metálicos y metálica básica” se explica por la menor producción de materiales para la construcción, como cemento y hormigón, por la reducción en la fabricación de baldosas, a raíz del cierre de una de las principales plantas del rubro, y por la contracción generalizada de los bienes manufacturados de hierro y acero. En tanto, la línea “Productos metálicos, maquinaria y equipos” se vio afectada por la paralización de la producción de automóviles, debido al cierre de la única planta del rubro en agosto de 2008, así como por la menor fabricación de envases para conservas. Del mismo modo, “Química, petróleo, caucho y plástico” reflejó la caída de las líneas “Otros productos químicos” y “Refinación de combustibles”.

**El aumento de la generación hidráulica y la recomposición de la generación térmica impulsaron el crecimiento de EGA**

Continuando con la recuperación iniciada en el segundo semestre del 2008, el sector EGA aumentó 27,7%, tras anotar una variación de 12,3% el trimestre anterior (gráfico 7). El motor del crecimiento fue la subactividad Electricidad, dada su participación predominante dentro del sector. Gas también mostró un alto dinamismo, aunque con un efecto sustancialmente menor. En tanto, Agua registró una caída marginal.

**Gráfico 7**

EGA  
(variación anual, porcentaje)

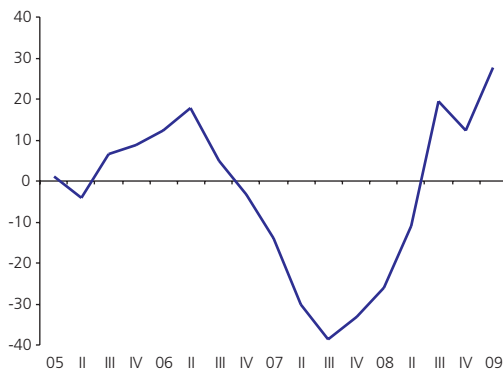

Fuente: BCCh.

El incremento del valor agregado de la subactividad eléctrica se vio favorecido por la mayor disponibilidad de recursos hídricos y de gas natural. Lo anterior se explica, respectivamente, porque el año hidrológico contó con mayores precipitaciones que permitieron aumentar la energía embalsada, y por la disminución de las restricciones impuestas a las importaciones de gas natural argentino. De esta manera, aumentaron la generación hidráulica y la generación basada en gas natural, en desmedro de la energía producida con diésel (gráfico 8).

**Gráfico 8**

Composición de la generación eléctrica por tipo de combustible, I trim 2008 - I trim 2009  
(porcentaje)

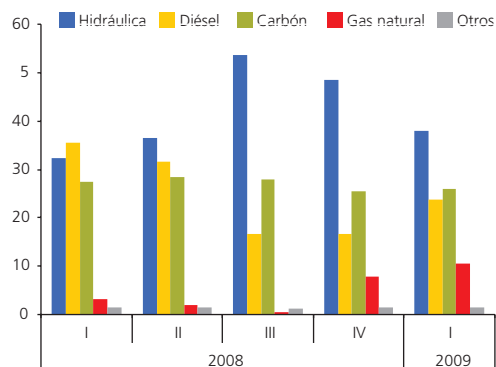

Fuentes: Centros de Despacho Económico de Carga del Sistema Interconectado Central y del Norte Grande (CDEC-SIC y CDEC-SING).

El resultado de las subactividades Gas y Agua, fue reflejo de la evolución de los niveles de facturación respectivos.

**La menor edificación determinó la caída del sector Construcción**

El sector **Construcción** exhibió una reducción de 1,3%, luego de crecer 6,1% el trimestre anterior (gráfico 9). La edificación determinó el resultado sectorial, ya que anotó una importante contracción, mientras las obras de ingeniería se expandieron, aunque a menores tasas que en períodos anteriores por la postergación de algunos proyectos durante el trimestre.

**Gráfico 9**

Construcción  
(variación anual, porcentaje)



Fuente: BCCh.

La edificación se contrajo por segunda vez consecutiva, en coherencia con el bajo porcentaje observado de nuevos proyectos habitacionales y no habitacionales en los últimos meses. En efecto, los indicadores de la actividad (despachos de cemento, ventas de materiales, empleo y permisos de edificación) experimentaron una reducción generalizada.

El aumento de las obras de ingeniería obedeció principalmente al desarrollo de diversos proyectos energéticos, de la gran minería del cobre y de obras públicas; en este último caso contribuyó el programa extraordinario de inversión pública implementado a comienzos de año.

### **La actividad comercial se contrajo por segundo trimestre consecutivo**

El sector **Comercio, restaurantes y hoteles** profundizó la caída de 2,7% del trimestre anterior, al disminuir 5,9% (gráfico 10). Si bien las tres subactividades registraron reducciones, fue Comercio la que determinó el resultado del sector.

#### **Gráfico 10**

Comercio, restaurantes y hoteles  
(variación anual, porcentaje)

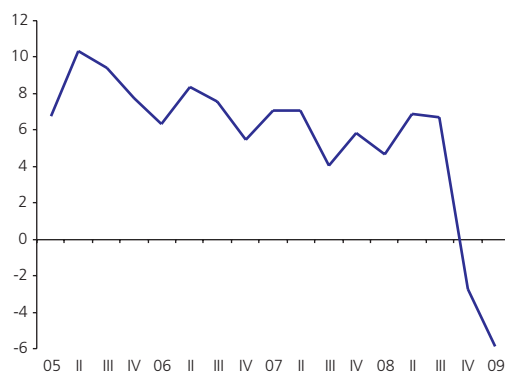

Fuente: BCCh.

La caída de la actividad comercial se explica por el comercio tanto mayorista como minorista. La mayor incidencia negativa la aportó el mayorista, cuya contracción se explicó fundamentalmente por las menores ventas de maquinaria y equipos. También las ventas de materiales de construcción y de combustibles registraron importantes caídas, aunque con menor efecto sobre el total. Solo las agrupaciones “Materias primas, alimentos, bebidas y tabaco” y “Enseres domésticos”, lograron una variación positiva.

El comercio minorista se vio afectado principalmente por la fuerte disminución de las ventas automotrices. Cabe mencionar también el impacto de la caída de las ventas de ferreterías, de la agrupación “Otros minoristas” y de los

almacenes de comestibles. En tanto, las grandes tiendas experimentaron una reducción marginal. En contraste, las ventas de farmacias crecieron, destacándose como las de mayor incidencia. Asimismo, aumentó el comercio de la agrupación “Vestuario, calzado y equipo doméstico” y, levemente, de supermercados.

### **El sector Transporte registró una caída en la mayoría de sus subactividades**

La actividad **Transporte** se contrajo 4,0%, luego de aumentar 2,3% en el cuarto trimestre del 2008 (gráfico 11). Esta es la primera reducción del sector en la base de referencia 2003. Todos los componentes cayeron salvo transporte caminero de pasajeros, que mostró un crecimiento marginal.

#### **Gráfico 11**

Transporte  
(variación anual, porcentaje)

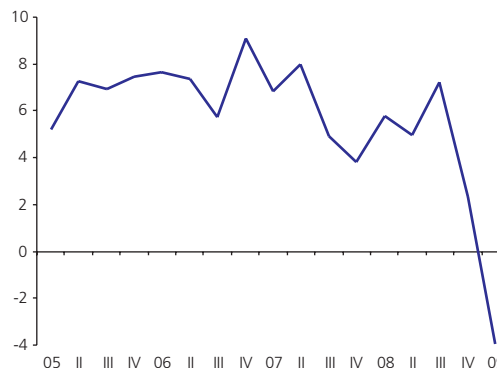

Fuente: BCCh.

La mayor incidencia negativa provino del transporte caminero de carga y de los servicios conexos. Entre estos últimos, destacaron la actividad portuaria, las agencias de aduana y los agentes marítimos, con efectos negativos asociados al deterioro del comercio exterior.

La disminución del transporte aéreo reflejó la caída significativa, del servicio de carga y, leve, del servicio de pasajeros. En tanto, el mal desempeño del transporte ferroviario lo determinó el servicio de carga. Por su parte, el transporte marítimo registró una reducción, reflejo del menor intercambio comercial.

### **Comunicaciones disminuyó su ritmo de crecimiento, reflejando el desempeño de la telefonía móvil**

Continuando con la tendencia decreciente de los últimos trimestres, la actividad Comunicaciones aumentó 5,2%, tras registrar un alza de 8,0% en el cuarto trimestre del 2008 (gráfico 12). El resultado, así como la ralentización del crecimiento del

**Gráfico 12**

Comunicaciones  
(variación anual, porcentaje)

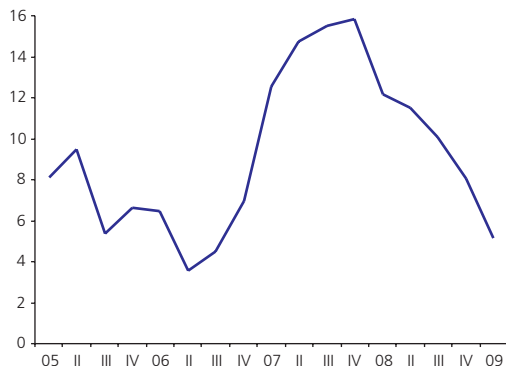

Fuente: BCCh.

sector, se explican por la telefonía móvil, que, aunque muestra menor dinamismo que en períodos anteriores, sigue anotando altas tasas de expansión.

El incremento de dicha subactividad fue liderado por el tráfico de prepago, que registró un crecimiento de dos dígitos; en tanto, el tráfico de contrato también aumentó, aunque en menor medida.

Asimismo, crecieron la subactividad TV cable, los servicios de acceso a Internet y los correos privados y *courier*, siendo mínimos sus efectos sobre el total. En tanto, correos generales y la telefonía fija y de larga distancia, cayeron.

**Análisis del PIB por componentes del gasto**

***El gasto interno reflejó la caída en la inversión y, en menor medida, del consumo privado***

La **demanda interna** se contrajo 7,6%, luego de caer 0,2% en el cuarto trimestre del 2008. La inversión, al exhibir una importante reducción de la FBCF y una fuerte desacumulación de inventarios, determinó la magnitud del resultado. En tanto, el consumo total disminuyó marginalmente, por lo que su incidencia fue menor.

La **FBCF** se contrajo 9,3%, luego de crecer 10,4% el trimestre anterior; esta fue su primera baja desde el cuarto trimestre del 2006. Sus dos componentes cayeron: Construcción y otras obras lo hizo en 3,5% y, Maquinaria y equipos en 15,8% (gráfico 13). Este último tuvo una incidencia negativa sustancialmente mayor.

**Gráfico 13**

Formación bruta de capital fijo  
(variación anual, porcentaje)

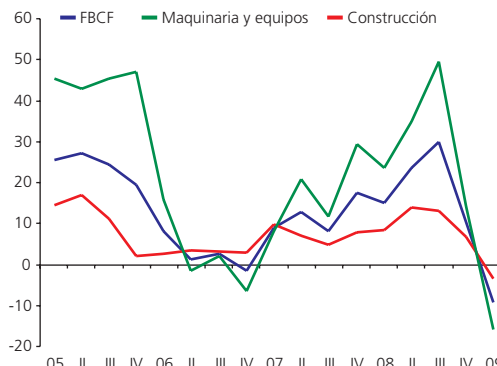

Fuente: BCCh.

El **consumo total** disminuyó 0,6%, tras crecer 1,1% el período anterior. El resultado se explica por la caída de 1,4% del consumo privado (gráfico 14), que reflejó el mal desempeño del consumo de bienes durables y del consumo de servicios. En lo que respecta a los bienes durables, la presión a la baja provino del consumo de “Productos metálicos, maquinaria y equipos”, en primer lugar de automóviles y, en menor medida, de artículos de uso doméstico. En tanto, dentro del consumo de servicios, destacó la caída neta de los viajes al extranjero. Por su parte, el consumo de bienes no durables subió, principalmente, como resultado del aumento de las líneas “Textil, prendas de vestir, cuero y calzado” y “Químicas”, en particular en lo que respecta a artículos farmacéuticos y medicinales.

**Gráfico 14**

Consumo privado  
(variación anual, porcentaje)

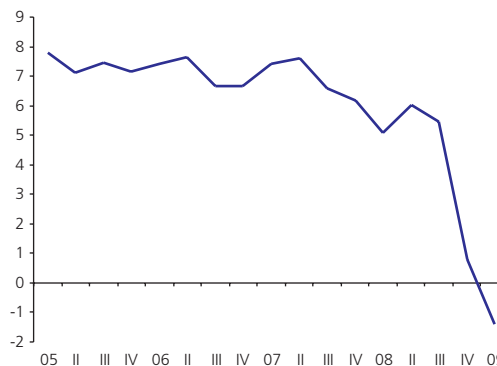

Fuente: BCCh.

Tras aumentar 2,7% en el cuarto trimestre, el **consumo de gobierno** creció 3,9%, en línea con lo establecido en la Ley de Presupuesto.

La **variación de existencias** resultó igual a -0,8% del PIB como promedio móvil anual, reflejando la desacumulación de productos mineros e industriales; entre estos últimos, destacó la desacumulación de productos químicos, textiles y maquinaria y equipos.

Las **exportaciones de bienes y servicios** disminuyeron en 2,7%, luego de aumentar 3,4% el trimestre anterior. Ello se explica por la caída de envíos mineros —fundamentalmente de cobre— e industriales, en especial, de madera y equipos de transporte. Aunque en menor medida, el resultado también se vio afectado por una reducción de las exportaciones de productos pesqueros y de servicios. En contraste, aumentaron los envíos de productos agropecuarios, liderados por las exportaciones de frutas.

Las **importaciones de bienes y servicios** se redujeron 14,8%, tras aumentar 1,8% en el cuarto trimestre del 2008. Su mal desempeño reflejó, principalmente, el de las internaciones de productos industriales, que registraron una caída generalizada en todas sus líneas. Entre estas, destacó “Productos metálicos, maquinaria y equipos” como la de mayor incidencia negativa, distinguiéndose una caída sustancial de las importaciones de automóviles y equipos de transporte. Asimismo, se contrajeron las importaciones de productos mineros y de productos de origen agropecuario-silvícola. En tanto, las importaciones de servicios también cayeron.

El **deflactor de la demanda** interna creció 9,4%, luego de aumentar 9,8% el trimestre anterior. En el caso del consumo total, se incrementó en 7,3%, siendo 7,4% el aumento del deflactor del consumo privado y 6,9% el del consumo de gobierno. El menor crecimiento del precio de los bienes en relación con el de los servicios, atenuó el crecimiento del deflactor del consumo privado. El deflactor de la FBCF se incrementó en 12,3%, el de Construcción y otras obras lo hizo en 5,3% y el de Maquinaria y equipos en 21,3%. En el caso de las exportaciones de bienes y servicios, el deflactor cayó 15,6%, registrándose una baja en el precio de las exportaciones de bienes, reflejo del menor precio del cobre, y un alza en el de las exportaciones de servicios. En tanto, el deflactor de las importaciones aumentó 9,3%, incrementándose tanto el precio de las importaciones de bienes como el de las de servicios.

El aumento del tipo de cambio respecto al primer trimestre del 2008, que se situó en 31,0%, influyó en el comportamiento de los deflatores de los distintos componentes del PIB.

**Tabla 2**

Evolución deflatores, perspectiva del gasto  
(variación anual, porcentaje)

	2008				2009
	I	II	III	IV	I
Producto interno bruto (PIB)	3,6	-0,3	-0,7	-1,5	-3,0
Demanda interna	5,6	6,7	6,6	9,8	9,4
Consumo total	6,2	7,4	8,7	9,3	7,3
Consumo privado	5,9	7,2	8,8	9,5	7,4
Consumo de gobierno	7,8	8,5	8,2	8,0	6,9
Formación bruta de capital fijo	0,9	2,0	2,2	11,1	12,3
Construcción y otras obras	10,7	12,9	10,9	8,4	5,3
Maquinaria y equipos	-11,5	-9,6	-2,8	17,1	21,3
Exportaciones de bienes y servicios	-2,0	-7,5	-3,4	-3,3	-15,6
Importaciones de bienes y servicios	1,6	7,1	15,5	26,0	9,3





# Balanza de Pagos y Posición de Inversión Internacional

## Resultados del cierre del Primer Trimestre 2009

### Saldo positivo de cuenta corriente por superávit de balanza comercial

En el primer trimestre 2009, la cuenta corriente de la balanza de pagos registró un superávit de US\$639 millones, 1,8% del PIB<sup>1</sup>. Ello significó un deterioro de US\$820 millones respecto del primer trimestre 2008 y una mejora respecto del déficit del último trimestre, equivalente a US\$2.749 millones. El cambio de signo de la cuenta corriente se debió principalmente al superávit de la balanza comercial, reflejo de menores importaciones.

La cuenta de capital y financiera registró ingresos netos por US\$637 millones, cifra inferior a la de los últimos dos trimestres. Este resultado se asocia a un mayor financiamiento obtenido en el mercado externo por parte de empresas locales y a inversión directa en Chile.

La balanza de pagos generó un superávit global de US\$460 millones, considerando errores y omisiones negativos de US\$1.276 millones.

### Gráfico 1

Balanza de pagos

(saldo trimestral en millones de dólares, puntos porcentuales)

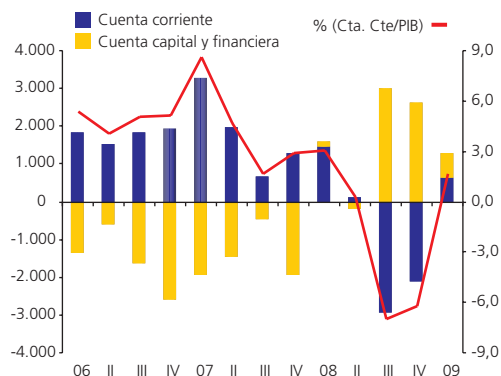

<sup>1/</sup> Cálculo utiliza el tipo de cambio promedio simple del trimestre.

### Fortalecimiento del peso frente al dólar estadounidense deterioró la posición de inversión internacional

Al cierre del mes de marzo 2009, la posición de inversión internacional contabilizó un saldo deudor neto de US\$42.534 millones, equivalente a 26,7% del PIB anualizado. En relación con la posición registrada en diciembre de 2008, se observó una variación negativa de US\$9.109 millones, ocasionada principalmente, por el efecto de la mayor fortaleza del peso chileno del período en la valorización de la inversión directa en Chile.

### Gráfico 2

Posición de inversión internacional de Chile

(millones de dólares)

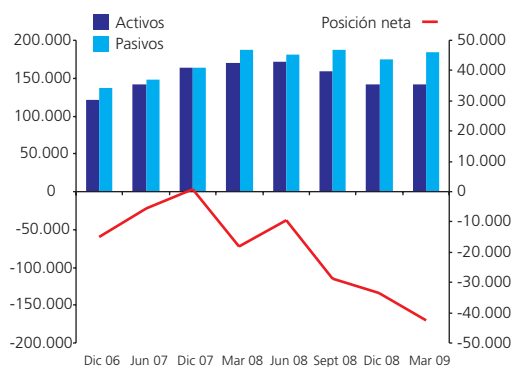

**Tabla 1**Balanza de Pagos<sup>1</sup>

(millones de dólares)

	2008				2009	Var. Monto IT09/IT08	Acumulado 12 meses
	I	II	III	IV			
<b>Cuenta Corriente</b>	<b>1.460</b>	<b>134</b>	<b>-2.923</b>	<b>-2.110</b>	<b>639</b>	<b>-820</b>	<b>-4.260</b>
Bienes y Servicios	6.137	2.963	-343	-559	2.498	-3.640	4.560
Bienes	6.232	3.219	-130	-475	2.351	-3.881	4.965
Exportaciones <sup>2</sup>	19.277	18.423	16.419	12.336	11.274	-8.003	58.453
Importaciones <sup>2</sup>	13.045	15.204	16.550	12.812	8.923	-4.122	53.488
Servicios	-95	-256	-213	-83	146	241	-405
Renta	-5.198	-4.089	-3.282	-1.995	-2.174	3.024	-11.539
Transferencias Corrientes	520	1.259	702	443	315	-205	2.719
<b>Cuenta Capital y Financiera</b>	<b>132</b>	<b>-195</b>	<b>3.005</b>	<b>2.623</b>	<b>637</b>	<b>505</b>	<b>6.070</b>
Cuenta Capital	1	1	1	1	1	0	3
Cuenta Financiera	131	-196	3.005	2.622	636	504	6.067
Inversión directa	4.546	458	2.228	2.664	1.312	-3.234	6.661
Inversión de cartera	-6.058	-2.965	-84	-437	225	6.283	-3.261
Instrumentos Financieros Derivados	727	187	-18	-571	454	-274	51
Otra inversión	1.266	4.543	5.494	28	-894	-2.160	9.170
Activos de Reserva	-349	-2.419	-4.615	940	-460	-110	-6.555
Errores y Omisiones	-1.592	61	-82	-513	-1.276	316	-1.810
<b>Saldo Balanza de Pagos</b>	<b>349</b>	<b>2.419</b>	<b>4.615</b>	<b>-940</b>	<b>460</b>	<b>110</b>	<b>6.555</b>
<b>Cuenta de Capital y Financiera (excl. Reservas)</b>	<b>481</b>	<b>2.224</b>	<b>7.620</b>	<b>1.684</b>	<b>1.096</b>	<b>615</b>	<b>12.625</b>

(1) Esta tabla presenta la información de la cuenta capital y financiera con signos de balanza de pagos, es decir, un signo negativo significa aumento de activo o disminución de pasivo; un signo positivo significa disminución de activo o aumento de pasivo.

(2) Las exportaciones e importaciones se presentan valoradas en términos fob.

## Cuenta corriente

### Menores importaciones contribuyeron al superávit de la balanza comercial

El superávit de la balanza comercial alcanzó a US\$2.351 millones, revirtiendo el déficit observado el trimestre anterior como consecuencia de la desaceleración de las importaciones observada en el primer trimestre. En doce meses, las importaciones (cif) presentaron una caída en valor de 31,3%, por menores volúmenes (18,9%) y precios (15,2%). Por el lado de las exportaciones, hubo una baja en valor de 41,5% en doce meses, al bajar tanto los precios (37%) como los volúmenes (7,1%).

## Gráfico 3

Balanza comercial

(millones de dólares)



### Superávit de la balanza de servicios influenciado por menores pagos de fletes de importación

En el primer trimestre, el saldo de servicios fue US\$146 millones, mejorando en US\$241 millones respecto del mismo periodo del 2008. Lo anterior se explica por una disminución de 10% en las exportaciones y de 18% en las importaciones. El sector transporte fue el componente que más aportó al resultado, específicamente el marítimo, en línea con lo observado en los volúmenes de importación de bienes. En materia de viajes —el rubro principal del saldo de servicios—, destaca una disminución de las salidas de chilenos al extranjero y un moderado crecimiento del flujo de turistas que visitaron el país durante la temporada. Lo anterior se corrobora en una disminución del gasto de turismo emisor de 21% y un aumento del gasto de turismo receptor de 3%, respectivamente, en doce meses.

## Gráfico 4

Balanza de servicios

(millones de dólares)

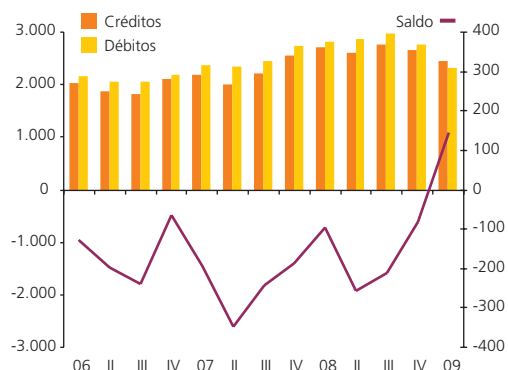

### *Caida de utilidades obtenidas por la inversión directa en Chile redujo déficit de renta*

La renta registró un saldo negativo de US\$2.174 millones, orden de magnitud similar al del trimestre previo y notoriamente menor que el observado en igual período del año anterior, en coherencia con la baja de la producción y de los precios del cobre.

#### Gráfico 5

Renta

(millones de dólares)

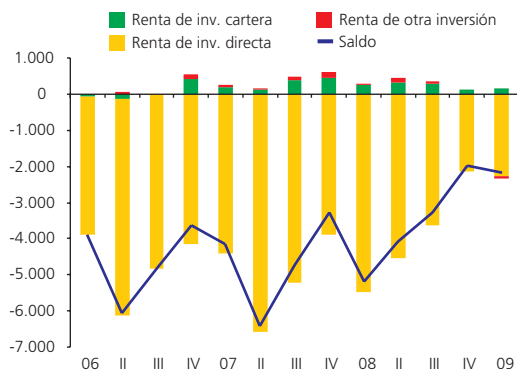

### *Transferencias corrientes cayeron por menores pagos de impuestos sobre remesas de utilidades al exterior*

Las transferencias netas alcanzaron a US\$315 millones en el primer trimestre de 2009, disminuyendo US\$205 millones en relación con igual período del año anterior. Esto obedeció básicamente a una menor recaudación de los impuestos pagados por no residentes por concepto de remesas de utilidades.

#### Gráfico 6

Transferencias corrientes

(millones de dólares)

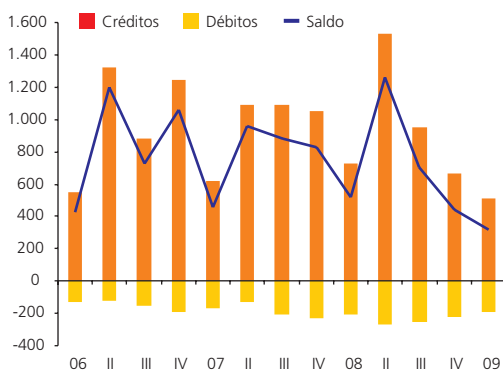

### Cuenta financiera

*Cuenta de capital y financiera alcanzó un superávit de US\$637 millones en el trimestre*

El saldo de la cuenta de capital y financiera para el primer trimestre 2009 fue positivo, pero más moderado respecto de los dos trimestres precedentes. Este resultado tuvo su principal origen en ingresos netos de inversión directa, compensados en parte por egresos netos en otra inversión.

#### Gráfico 7

Cuenta financiera

(millones de dólares)

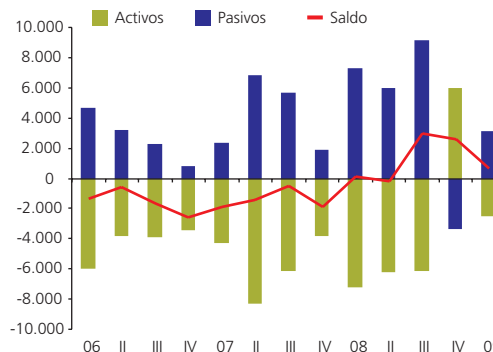

### *Disminuyó inversión extranjera directa en Chile por menores participaciones de capital*

La inversión directa en Chile totalizó US\$3.505 millones en el período, disminuyendo US\$625 millones respecto del trimestre precedente. Esta disminución tuvo su origen en menores participaciones de capital. Destacan en el trimestre las inversiones en los sectores de comercio minorista y siderúrgico.

### *Aumentó la inversión directa chilena en el exterior*

La inversión directa chilena en el exterior alcanzó US\$2.193 millones, superando en US\$727 millones al cuarto trimestre 2008. Este monto se explica principalmente por un aumento en las participaciones de capital efectuadas por empresas chilenas, en particular del sector eléctrico.

#### Gráfico 8

Inversión directa

(millones de dólares)

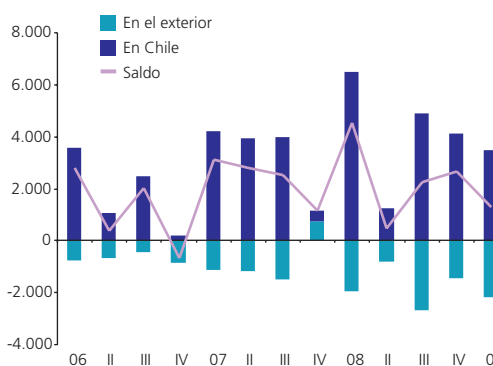

**Incremento de pasivos de cartera por adquisición de bonos por parte de extranjeros**

En el primer trimestre, las transacciones de títulos chilenos en manos de extranjeros alcanzaron a US\$1.196 millones, cifra mayor que la del cuarto trimestre del año pasado en US\$917 millones. Dicho aumento produjo que el saldo de la inversión de cartera fuera positivo, cambiando la tendencia de trimestres anteriores. Este resultado se asocia, por una parte, a empresas nacionales que colocaron títulos de deuda y, por otra, a una empresa local que asumió endeudamiento por bonos desde el exterior.

**Leve recuperación de inversiones de cartera en el exterior**

Las compras netas de activos de inversión de cartera contabilizaron US\$972 millones, US\$255 millones más que en el cuarto trimestre del año pasado. Destacan las inversiones efectuadas por fondos de pensiones y bancos, contrarrestadas en parte por retornos efectuados por el gobierno general.

**Gráfico 9**

Inversión de cartera  
(millones de dólares)

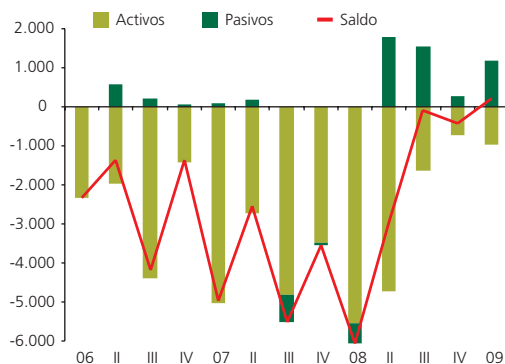

**Agentes locales recibieron pagos por compensaciones de instrumentos derivados**

Los agentes locales se vieron favorecidos en las compensaciones, al tener posiciones vendedoras netas durante el periodo. Ello generó un diferencial cambiario positivo al momento de liquidar los contratos de venta.

**Gráfico 10**

Derivados financieros  
(millones de dólares)

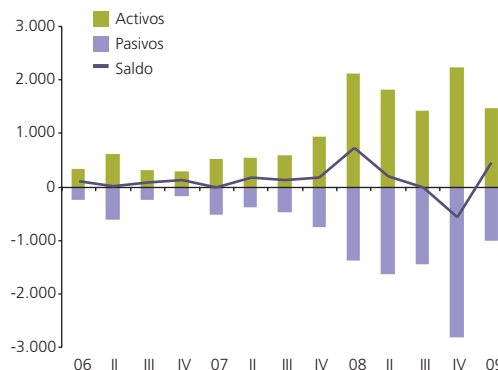

**Flujos netos de otra inversión fueron negativos, principalmente por una caída de los créditos comerciales de importación y mayores depósitos en el exterior.**

Durante el primer trimestre 2009, la otra inversión alcanzó un saldo negativo de US\$894 millones, debido a inversiones en depósitos efectuadas en el exterior, junto con un mayor otorgamiento de créditos comerciales a no residentes por parte de exportadores, revirtiendo de este modo la tendencia de los activos del trimestre anterior. Por otra parte, destaca también una disminución de pasivos por créditos comerciales, coherente con la caída en las importaciones de bienes, así como un menor endeudamiento bancario.

**Gráfico 11**

Otra inversión  
(millones de dólares)

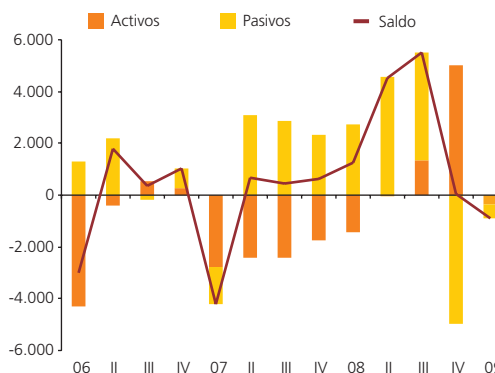

## Reservas internacionales

Las reservas internacionales aumentaron en US\$460 millones, revirtiendo la caída del cuarto trimestre del 2008, período en el cual la autoridad monetaria inyectó liquidez en moneda extranjera al sistema financiero.

### Gráfico 12

Reservas internacionales  
(millones de dólares)

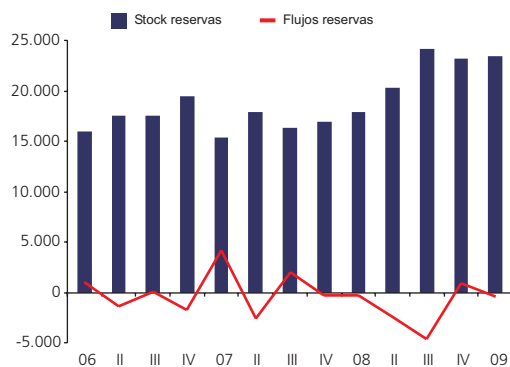

## Comercio exterior el primer trimestre 2009

### Se registraron menores exportaciones, con bajas de precios y de volúmenes

Las exportaciones de bienes alcanzaron a US\$11.274 millones en el primer trimestre 2009, una caída de 41,5% en relación con igual trimestre del año anterior. En este resultado influyeron las variaciones negativas de precios (37,0%) y volúmenes (7,1%).

El sector minero exportó US\$5.228 millones, cayendo 57,4%, principalmente por menores precios en directa relación con el cobre. En una línea similar, se verificaron caídas en los precios de envíos de otros minerales relevantes como óxido de molibdeno y ferromolibdeno y, plata metálica.

### Tabla 2

Exportaciones.

Variación porcentual de volumen y precio

(Comparación con igual período del año anterior)

Trimestre	TOTAL		Mineras		Cobre		Agropecuario, Silv. y Pesq.		Industriales	
	Volumen	Precio	Volumen	Precio	Volumen	Precio	Volumen	Precio	Volumen	Precio
2008										
II	-0,6	17,0	-0,6	20,7	2,6	20,6	2,7	10,1	-4,3	11,6
III	-6,6	7,8	-13,8	5,7	-14,3	4,4	14,4	10,3	2,5	12,8
IV	4,3	-3,0	0,8	-13,8	2,9	-18,1	14,4	15,4	8,7	15,4
2009										
I	-1,5	-24,4	-3,2	-41,6	1,2	-48,1	48,0	-5,7	-1,8	5,8
II	-7,1	-37,0	-8,7	-53,3	-8,9	-54,9	22,8	-15,5	-10,1	-8,6

Las exportaciones del sector agropecuario, silvícola y de pesca extractiva crecieron 3,8% en valor, alcanzando a US\$1.439 millones en el trimestre. Este aumento se sustentó en una variación de 22,8% en los volúmenes.

El grupo de productos industriales, en tanto, registró exportaciones por US\$3.977 millones, lo que significó una caída de 17,9% en valor, en relación con igual período del año anterior. A este resultado contribuyeron bajas tanto de precios como de volúmenes. La caída de cuántum se debió al descenso de productos forestales y químicos, de las industrias metálicas básicas y de productos metálicos y, maquinaria y equipos. Los menores precios, por su parte, afectaron principalmente a la celulosa, los productos químicos y las industrias metálicas básicas.

Respecto del destino geográfico de las exportaciones de bienes, Asia concentró 37% de las ventas al exterior, y tuvo una disminución de 48,5% en los envíos, con caídas en los principales países de destino, en especial China y Japón. En Europa, zona que representó el 21%, la caída de las exportaciones fue de 50,8%, la que se originó especialmente por menores envíos a Alemania, Francia y los Países Bajos. Por último, se verificaron caídas en los países de América Latina y Estados Unidos.

### Gráfico 13

Exportaciones

(Variación porcentual de volumen y precio por trimestre)

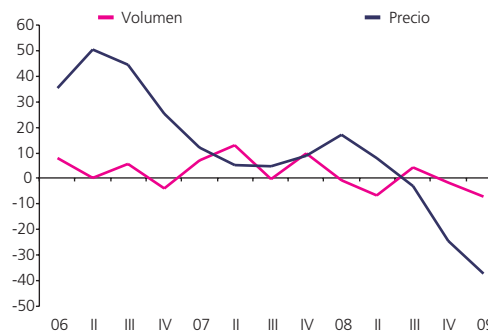

### **Disminuyeron las importaciones, con caídas tanto de precio como de cuántum.**

Las importaciones (cif) del primer trimestre 2009 alcanzaron a US\$9.631 millones, con una variación negativa en doce meses de 31,3%. Este resultado se explica por una caída de 18,9% en la cantidad importada y 15,2% en los precios.

Los montos importados de bienes de consumo sumaron US\$1.944 millones, disminuyendo 28,1% desde igual período del año anterior, explicado por una caída de cuántum y de precios. Las variaciones negativas de cantidad se presentaron en una amplia gama de productos relevantes: automóviles, electrodomésticos, televisores y teléfonos celulares, entre otros.

Las importaciones de bienes de capital alcanzaron a US\$1.636 millones, una reducción de 16,5% en doce meses, explicada principalmente por la caída de las cantidades. Esta tendencia a la baja es generalizada, y afecta en especial a los siguientes rubros: equipos computacionales; vehículos de transporte terrestre, maquinaria y productos eléctricos, y maquinaria y equipos en general.

Los montos importados para bienes intermedios acumularon US\$5.188 millones, disminuyendo 37,1% comparados con el primer trimestre 2008. Esta variación se originó en caídas tanto de cantidad como de precio. En relación con las variaciones de cuántum, los combustibles disminuyeron 14,0%, cifra que se explica por la caída del diésel y el petróleo, compensada

parcialmente por el aumento del gas natural. Este último obedece a una disminución de las restricciones desde Argentina y por el descenso de la generación eléctrica por diésel.

En cuanto al origen geográfico, América del Sur concentró 26,1% del total de las importaciones del primer trimestre 2009, con una disminución de 34,4% con respecto al mismo período del año anterior. Las importaciones desde Asia, Estados Unidos y Europa representaron 29,6%, 18,1% y 15,4% del total, con tasas de decrecimiento para el período de 23,7%, 31,0% y 26,8%, respectivamente, en comparación con igual período del año 2008.

### **Gráfico 14**

Importaciones  
(variación porcentual de volumen y precio por trimestre)

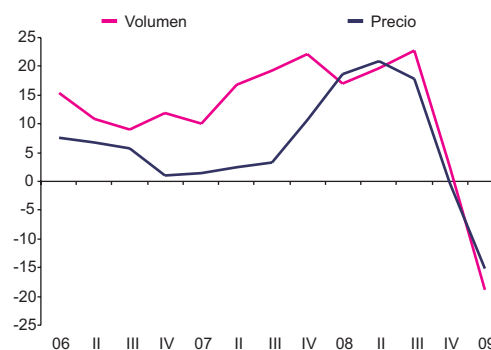

**Tabla 3**

Importaciones.

Variación porcentual de volumen y precio

(Comparación con igual período del año anterior)

Trimestre	TOTAL		Consumo		Intermedio		Combustible.		Capital	
	Volumen	Precio	Volumen	Precio	Volumen	Precio	Volumen	Precio	Volumen	Precio
2008	17,0	18,7	17,7	8,0	16,2	27,3	25,9	58,9	23,8	3,0
II	19,7	20,8	27,8	9,3	12,2	30,6	-0,1	74,3	34,0	3,2
III	22,8	17,7	13,4	9,3	18,3	26,0	-8,8	71,6	48,9	2,0
IV	2,6	-0,1	-6,9	-1,1	1,4	0,8	-17,0	-1,7	12,2	0,1
2009	-18,9	-15,2	-22,1	-7,6	-20,4	-20,9	-14,0	-46,0	-16,8	0,4

## Posición de inversión internacional

Al cierre del primer trimestre 2009, la posición de inversión internacional de Chile contabilizó un saldo deudor neto de US\$42.534 millones, equivalente a 26,7% del PIB anual. De este modo, anotó una variación negativa de US\$9.109 millones respecto del nivel observado en diciembre 2008.

**Gráfico 15**

Posición de inversión internacional de Chile por categoría funcional (millones de dólares)

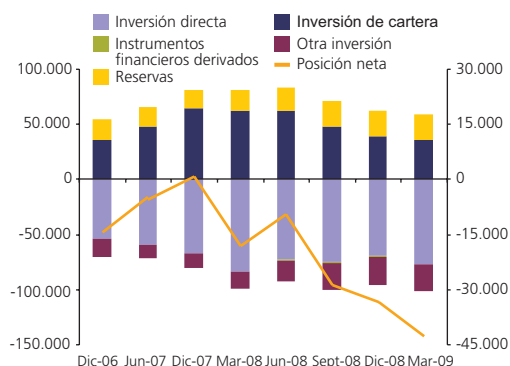

### *Apreciación del peso chileno explicó deterioro de la posición de inversión internacional*

La variación de la posición neta tuvo su principal origen en el impacto negativo de la variación del tipo de cambio por US\$9.479 millones, reflejo del fortalecimiento del peso respecto de la moneda estadounidense, que impactó en particular sobre los pasivos de inversión directa.

## Sector privado aumentó su posición pasiva

El sector privado (empresas y personas) incrementó sus pasivos con el exterior, principalmente por la variación del tipo de cambio asociada a la inversión directa en Chile. Por otra parte, el sector bancos disminuyó sus niveles de endeudamiento externo por pago de préstamos con el exterior. Asimismo, el sector público no financiero disminuyó sus inversiones en el exterior debido principalmente a la venta de instrumentos financieros.

**Gráfico 16**

Posición de inversión internacional de Chile por sector institucional (millones de dólares)

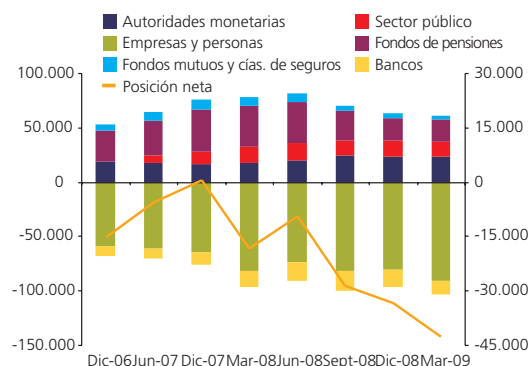

### *Reservas Internacionales*

Las reservas internacionales cerraron el primer trimestre con un stock de US\$23.382 millones, US\$220 millones por sobre el nivel del cierre de diciembre de 2008. El aumento del stock se debió a transacciones netas por US\$460 millones, a un aumento de precio de los instrumentos por US\$360 y a ajustes negativos de paridades por US\$599. Esto último se debió a la apreciación del dólar respecto del euro y de otras monedas en las que se mantiene una parte de los activos de reserva.

**Tabla 4**

Posición de inversión internacional a marzo 2009 por categoría funcional (millones de dólares)

	Dic. 08	Variación de la posición debido a:				Marzo 09	Variación de la posición	
		Transacciones	Var. precio	Var. tipo de cambio	Otros ajustes		Diferencia	Var.%
<b>Posición Neta</b>	-33.425	-636	660	-9.479	346	-42.534	-9.109	-
Inversión directa	-69.260	-1.312	851	-7.746	175	-77.292	-8.031	-
Inversión de cartera	38.783	-225	-1.205	-1.612	56	35.797	-2.986	-
Instrumentos financieros derivados	-962	-454	654	355	259	-147	815	-
Otra inversión	-25.148	894	0	124	-145	-24.274	873	-
Reservas	23.162	460	360	-599	0	23.382	220	-
<b>Activos</b>	<b>141.898</b>	<b>2.519</b>	<b>-448</b>	<b>-1.453</b>	<b>-90</b>	<b>142.426</b>	<b>528</b>	<b>0</b>
Inversión directa en el extranjero	31.728	2.193	172	-608	0	33.485	1.757	8
Inversión de cartera	59.266	972	-1.133	-840	-61	58.204	-1.062	-4
Instrumentos financieros derivados	3.657	-1.466	154	715	-88	2.972	-685	-19
Otra inversión	24.083	361	0	-121	59	24.382	299	1
Reservas	23.162	460	360	-599	0	23.382	220	1
<b>Pasivos</b>	<b>175.323</b>	<b>3.155</b>	<b>-1.108</b>	<b>8.026</b>	<b>-435</b>	<b>184.960</b>	<b>9.637</b>	<b>5</b>
Inversión directa en Chile	100.989	3.505	-679	7.139	-175	110.777	9.789	10
Inversión de cartera	20.484	1.196	72	772	-117	22.407	1.924	9
Instrumentos financieros derivados	4.619	-1.013	-501	360	-347	3.119	-1.500	-32
Otra inversión	49.231	-534	0	-245	205	48.656	-575	-1

**Tabla 5**

Posición de inversión internacional a marzo 2009 por sector institucional  
(millones de dólares)

	Dic. 08	Variación de la posición debido a:				Marzo 09	Variación de la posición	
		Transacciones	Var. precio	Var. tipo de cambio	Otros ajustes		Diferencia	Var. %
<b>Posición Neta</b>	<b>-33.425</b>	<b>-636</b>	<b>660</b>	<b>-9.479</b>	<b>346</b>	<b>-42.534</b>	<b>-9.109</b>	<b>-</b>
Autoridades monetarias	23.255	470	360	-609	0	23.475	220	-
Sector público	15.560	-1.421	-280	-422	-85	13.352	-2.208	-
Bancos	-15.821	2.079	508	168	45	-13.022	2.800	-
Sector privado	-56.419	-1.763	73	-8.616	385	-66.340	-9.921	-
<b>Activos</b>	<b>141.898</b>	<b>2.519</b>	<b>-448</b>	<b>-1.453</b>	<b>-90</b>	<b>142.426</b>	<b>528</b>	<b>0</b>
Autoridades monetarias	23.412	460	360	-601	0	23.629	218	1
Sector público	26.895	-1.344	-139	-431	39	25.020	-1.875	-7
Bancos	7.292	-386	157	651	-2	7.713	421	6
Sector privado	84.299	3.789	-826	-1.072	-127	86.063	1.764	2
<b>Pasivos</b>	<b>175.323</b>	<b>3.155</b>	<b>-1.108</b>	<b>8.026</b>	<b>-435</b>	<b>184.960</b>	<b>9.637</b>	<b>5</b>
Autoridades monetarias	157	-10	0	7	0	154	-3	-2
Sector público	11.334	77	141	-9	124	11.668	333	3
Bancos	23.114	-2.464	-351	484	-47	20.735	-2.379	-10
Sector privado	140.718	5.552	-898	7.544	-512	152.403	11.685	8

**Tabla 6**

Serie de posición de inversión internacional por categoría funcional  
(millones de dólares)

	Dic-07	Mar-08	Jun-08	Sept-08	Dic-08	Mar-09
<b>Posición Neta</b>	<b>698</b>	<b>-18.144</b>	<b>-9.357</b>	<b>-28.597</b>	<b>-33.425</b>	<b>-42.534</b>
Inversión directa	-66.793	-83.621	-72.413	-74.724	-69.260	-77.292
Inversión de cartera	64.091	62.765	62.679	47.490	38.783	35.797
Instrumentos financieros derivados	-336	-520	-719	-869	-962	-147
Otra inversión	-13.174	-14.666	-19.154	-24.698	-25.148	-24.274
Reservas	16.910	17.897	20.250	24.204	23.162	23.382
<b>Activos</b>	<b>164.118</b>	<b>169.297</b>	<b>171.719</b>	<b>159.562</b>	<b>141.898</b>	<b>142.426</b>
Inversión directa en el extranjero	32.695	34.034	34.539	34.441	31.728	33.485
Inversión de cartera	84.052	83.079	84.197	69.460	59.266	58.204
Instrumentos financieros derivados	1.419	3.402	2.100	2.278	3.657	2.972
Otra inversión	29.042	30.885	30.633	29.179	24.083	24.382
Reservas	16.910	17.897	20.250	24.204	23.162	23.382
<b>Pasivos</b>	<b>163.421</b>	<b>187.441</b>	<b>181.075</b>	<b>188.159</b>	<b>175.323</b>	<b>184.960</b>
Inversión directa en Chile	99.488	117.654	106.952	109.166	100.989	110.777
Inversión de cartera	19.962	20.314	21.518	21.970	20.484	22.407
Instrumentos financieros derivados	1.755	3.922	2.818	3.147	4.619	3.119
Otra inversión	42.215	45.551	49.787	53.877	49.231	48.656

**Tabla 7**

Serie de posición de inversión internacional por sector institucional  
(millones de dólares)

	Dic-07	Mar-08	Jun-08	Sept-08	Dic-08	Mar-09
<b>Posición Neta</b>	<b>698</b>	<b>-18.144</b>	<b>-9.357</b>	<b>-28.597</b>	<b>-33.425</b>	<b>-42.534</b>
Autoridades monetarias	16.990	17.979	20.343	24.300	23.255	23.475
Sector público	10.860	14.785	15.428	14.341	15.560	13.352
Bancos	-11.599	-14.653	-16.771	-17.348	-15.821	-13.022
Sector privado	-15.554	-36.256	-28.357	-49.890	-56.419	-66.340
Institucionales	48.555	45.560	45.586	32.033	24.370	24.305
Fondos de pensiones	39.552	37.212	37.923	27.083	20.473	20.478
Fondos mutuos y cías. de seguros	9.003	8.348	7.664	4.950	3.897	3.827
Empresas y personas	-64.109	-81.816	-73.944	-81.923	-80.789	-90.645
<b>Activos</b>	<b>164.118</b>	<b>169.297</b>	<b>171.719</b>	<b>159.562</b>	<b>141.898</b>	<b>142.426</b>
Autoridades monetarias	17.161	18.151	20.503	24.454	23.412	23.629
Sector público	22.733	25.733	27.796	27.561	26.895	25.020
Bancos	6.654	8.329	6.976	6.923	7.292	7.713
Sector privado	117.571	117.084	116.443	100.624	84.299	86.063
Institucionales	48.555	45.560	45.586	32.033	24.370	24.305
Fondos de pensiones	39.552	37.212	37.923	27.083	20.473	20.478
Fondos mutuos y cías. de seguros	9.003	8.348	7.664	4.950	3.897	3.827
Empresas y personas	69.015	71.525	70.857	68.591	59.929	61.758
<b>Pasivos</b>	<b>163.421</b>	<b>187.441</b>	<b>181.075</b>	<b>188.159</b>	<b>175.323</b>	<b>184.960</b>
Autoridades monetarias	171	171	160	154	157	154
Sector público	11.873	10.948	12.368	13.220	11.334	11.668
Bancos	18.253	22.981	23.747	24.271	23.114	20.735
Sector privado	133.124	153.340	144.801	150.514	140.718	152.403



## Revisión de datos

Los resultados que se dan a conocer en esta oportunidad corresponden al primer cierre trimestral de la balanza de pagos del año 2009. Sin embargo, dado que algunos componentes se publican con una frecuencia mayor, esas cifras han sido revisadas con ocasión del cierre trimestral. En esta oportunidad, hubo revisiones de la balanza comercial y a distintos ítems de la cuenta financiera.

Los cambios respecto de las cifras mensuales correspondientes al primer trimestre pueden verse en el siguiente cuadro:

**Tabla 8**

Revisiones primer trimestre 2009

(Millones de dólares)

	Publicado	Revisado	Revisión
<b>Bienes</b>	<b>1.962</b>	<b>2.351</b>	<b>389</b>
Exportaciones	11.032	11.274	242
Importaciones	9.070	8.923	-147
<b>Cuenta Financiera</b>	<b>1.945</b>	<b>636</b>	<b>-1.309</b>
- Inversión directa	955	1.312	356
En el extranjero	-1.737	-2.193	-457
En Chile	2.692	3.505	813
- Inversión de cartera	769	225	-544
Activos	-649	-972	-323
Pasivos	1.418	1.196	-221
- Instrumentos financieros derivados	269	454	185
- Otra inversión	412	-894	-1.306
Activos	649	-361	-1.010
Créditos comerciales	472	-214	-686
Monedas y depósitos	130	-194	-324
Pasivos	-237	-534	-296
Créditos comerciales	-1.951	-1.921	29
Activos de reserva	-460	-460	0

**Bienes:** Las correcciones a la balanza comercial afectaron en mayor medida a las exportaciones, y fueron resultado de la actualización de estimaciones de precios en el caso del cobre, producto que se vende en el exterior bajo la modalidad de precios no a firme. Para el concentrado de cobre, las estimaciones mensuales preliminares no incorporaron estimaciones de precios efectivos, sino que consideraron solo los precios iniciales informados en los documentos aduaneros. Además, tanto en exportaciones como en importaciones se incorporó información efectiva para la categoría zona franca y, en el caso de las importaciones, se efectuó un ajuste menor en el ítem de gastos reservados de las FFAA.

**Cuenta financiera:** Las correcciones a la cuenta financiera de la balanza de pagos obedecieron a diferentes factores que son normales en el proceso de generación de estas estadísticas.

**Inversión directa:** En el caso de la inversión directa, que registró una revisión al alza para los dos primeros meses del año, el ajuste se explica básicamente por revisiones a los flujos netos de inversión directa en Chile por la inclusión de información nueva o rezagada, y por nuevas estimaciones de reinversión de utilidades. En el caso de la inversión directa en el exterior, los cambios fueron causados por la incorporación de transacciones.

**Inversión de cartera:** Se hicieron ajustes por efecto de paridades y precios en las inversiones del gobierno general efectuadas en el exterior, y se incorporaron nuevos datos de bancos.

**Otra inversión:** Las modificaciones en los pasivos se deben a amortizaciones de empresas informadas con posterioridad a la compilación. Por el lado de los activos, las revisiones se deben a la incorporación de saldos informados directamente por las empresas importadoras, junto con nuevas fuentes para las monedas y depósitos.



# Circulares del Banco Central de Chile

## Compendio de normas de cambios internacionales

### • Circular N.º 885

Modifica Capítulos I, IV, V, VII, VIII, IX, XII y XIV del *Manual de Procedimientos y Formularios de Información del Compendio de Normas de Cambios Internacionales* del Banco Central de Chile.

Santiago, 7 de abril de 2009

Se comunica que, de conformidad con la modificación efectuada a los Capítulos IV, V y XIV del *Compendio de Normas de Cambios Internacionales*, mediante Acuerdos del Consejo del Banco Central de Chile N.ºs 1458-03-090129 y 1464-03-090226, adoptados en sesiones de fecha 29 de enero y 26 de febrero de 2009, respectivamente, el Banco Central de Chile ha resuelto efectuar las modificaciones que se contienen a continuación, respecto de los Capítulos I, IV, V y XIV del *Manual de Procedimientos y Formularios de Información* del referido *Compendio*, en adelante el *Manual*.

Asimismo, se efectúan modificaciones de redacción a la declaración jurada contenida en los formularios contemplados en los Anexos individualizados en la presente Circular, respecto de los Capítulos IV, V, VII, VIII, IX, XII y XIV del *Manual*.

### Capítulo I

#### Anexo N.º 4

- Reemplazar el segundo y tercer párrafo por los siguientes:

“El envío de las “Planillas” al Banco se deberá acompañar de la suscripción de la siguiente declaración jurada: “Declaramos bajo juramento que los datos indicados corresponden en forma fidedigna y exacta a las operaciones que se informan. Dicha información se otorga para dar cumplimiento a

las normas establecidas por el Banco Central de Chile conforme a lo dispuesto en el párrafo VIII, del Título III de la Ley Orgánica Constitucional que lo rige, las que conocemos y aceptamos, asumiendo el declarante la responsabilidad que se establece en la normativa legal antedicha. Asimismo, tratándose de operaciones de inversiones, depósitos o créditos efectuadas conforme al Capítulo XII del *Compendio de Normas de Cambios Internacionales* del Banco Central de Chile, así como de operaciones de créditos, depósitos, inversiones o aportes de capital realizadas conforme al Capítulo XIV del mismo *Compendio*, la Entidad del M.C.F. que emite las presentes Planillas declara bajo juramento que la información contenida en las mismas corresponde a los antecedentes proporcionados por el correspondiente deudor, interesado o beneficiario de las referidas operaciones, efecto para el cual la Entidad respectiva declara también haber verificado que los datos entregados bajo la firma y responsabilidad del señalado interviniente para estos efectos se ajustan a los términos y documentos representativos de la operación que se informa por esta vía, en cumplimiento de lo establecido por los N.ºs 3 y 5, Letra A, Capítulo II del *Compendio* mencionado. Asimismo, tratándose de operaciones de crédito efectuadas conforme al Capítulo XIV citado, la presente declaración comprende las operaciones cuyo monto sea inferior a 1.000.000 de dólares o su equivalente en otras monedas extranjeras.

Los antecedentes y documentos que respaldan el cumplimiento de la obligación de informar a que se hace referencia en el párrafo anterior quedan en poder de la Entidad M.C.F. respectiva, la cual se obliga a conservarlos por el período de tiempo establecido en el Numeral 10 del Capítulo I del *Compendio*.”

- Anexo N.º 4

En el numeral 1, “Número de Inscripción”, reemplazar el guarismo “18” por “19” y agregar, a continuación del punto aparte, que pasa a ser seguido, lo siguiente: “En el caso de los créditos externos regulados por el Capítulo XIV del *Compendio*, este campo debe ser completado para todos los créditos contratados o desembolsados por un monto

igual o superior a 1.000.000 de dólares o su equivalente en otras monedas extranjeras.”

En el numeral 3, reemplazar la frase final por la siguiente: “, señalada también, en su caso, en el plan de pago informado al Banco.”

## Capítulo IV

### Disposiciones Generales

- Reemplazar en el numeral 1, primer párrafo, el guarismo “US\$5 millones” por “US\$50 millones” y en el segundo párrafo la expresión “mes de cada año” por “trimestre de cada año”.
- Reemplazar en el numeral 2, tercer párrafo, la expresión “o si fueran destinadas al pago de un crédito externo (Capítulo XIV) se deberán presentar al Banco los formularios correspondientes de este *Manual*,” por “o si fueran destinadas al pago de un crédito externo (Capítulo XIV) se deberá informar lo que corresponda de acuerdo a lo señalado en el Capítulo XIV de este *Manual*”.
- Reemplazar en el numeral 3, segundo párrafo, la expresión “enviar a la Gerencia de Información Estadística el correspondiente formulario del Capítulo XIV de este *Manual*”, por “informar a la Gerencia de Información Estadística lo que corresponda de acuerdo a lo señalado en el Capítulo XIV de este *Manual*”.
- Reemplazar en el numeral 4, letra b), el guarismo “US\$5 millones” por “US\$50 millones”.

## Capítulo V

### Disposiciones Generales

- Reemplazar en el numeral 1, primer párrafo el guarismo “US\$5 millones” por “US\$50 millones”.
- Reemplazar en el numeral 4, letra b), el guarismo “US\$5 millones” por “US\$50 millones” y donde dice “importaciones pendientes de pago” por “coberturas anticipadas y/o de importaciones pendientes de pago”.
- Reemplazar en el numeral 5, primer párrafo, la expresión “al correspondiente formulario del Capítulo XIV del *Manual*” por la siguiente: “con informar en los términos establecidos en el Capítulo XIV del *Manual*” y, en el segundo párrafo, agregar después de la expresión “Capítulo XIV de este *Manual*”, la expresión “en los casos que corresponda.”

## Capítulo XIV

### Disposiciones Generales

- Intercalar en el párrafo segundo del numeral 1.1 a continuación del término “créditos externos”, la expresión “por montos iguales o superiores a 1.000.000 de dólares o su equivalente en otras monedas extranjeras,”.
- Reemplazar el párrafo cuarto del numeral 1.1, por los siguientes:

“Al ingresar las divisas al país, la Entidad del M.C.F. verificará que los datos contenidos en el Formulario a que se refiere el Anexo N.º 1 indicado se ajusten a los términos y a los documentos representativos del crédito que se informa, en caso de corresponder el otorgamiento de dicho Formulario.

Por último, respecto de todo crédito externo regulado por el Capítulo XIV del *Compendio*, cualquiera sea su monto, y de conformidad con lo dispuesto en el N.º 10 del Capítulo I del *Compendio*, la respectiva Entidad del M.C.F. interviniente emitirá una Planilla de la manera indicada en el Capítulo I de este *Manual*, formalizando ante el Banco la transferencia y/o liquidación de divisas respectiva, y conservará la documentación y antecedentes proporcionados a ésta por el deudor, para respaldar la información proporcionada en la respectiva Planilla, en los términos contemplados en el N.º 10 del Capítulo I del *Compendio*.”

- Intercalar en el párrafo primero del numeral 2.1 a continuación del término “crédito externo”, la expresión “por un monto igual o superior a 1.000.000 de dólares o su equivalente en otras monedas extranjeras,”.
- Intercalar como segundo párrafo del numeral 2.1 lo siguiente, pasando el actual a ser párrafo tercero:

“En caso de que el deudor perciba moneda extranjera en el exterior, por concepto de un crédito externo regulado por el Capítulo XIV del *Compendio* cuyo monto sea inferior a 1.000.000 de dólares o su equivalente en otras monedas extranjeras, y las divisas no sean ingresadas al país, deberá informar por escrito a la Gerencia de Información Estadística del Banco, proporcionando la siguiente información:

- a) Nombre o razón social, RUT y domicilio del Deudor
- b) Fecha de Desembolso
- c) Monto
- d) Moneda
- e) Nombre o razón social y país del Acreedor
- f) Plazo en meses

- g) Tasa de interés
- h) Finalidad del crédito
- i) Representante legal del Deudor, si procediere”.

- Intercalar en el numeral 5.1, después de la expresión “créditos”, lo siguiente: “regulados por el Capítulo XIV del *Compendio*, cualquiera sea su monto,”.

#### Anexo N.º 1 Información del Crédito, Bono y Plan de Pago

- Reemplazar el pie de firma que indica “Firma por Beneficiario Reportante” por el siguiente “Nombre o razón social y firma del Beneficiario Reportante o su apoderado”.

#### Especificaciones del Formulario del Anexo N.º 1 “Información del Crédito, Bono y Plan de Pago”

- Reemplazar el párrafo segundo del Título I sobre Instrucciones Generales, por el siguiente:

“Deberá ser enviado a la Gerencia de Información Estadística del Banco por el Deudor o quién lo represente, cada vez que se contrate un nuevo crédito o se coloque un bono en el exterior (en adelante “Operación”), cuyo monto sea igual o superior a 1.000.000 de dólares o su equivalente en otras monedas extranjeras, o se realicen nuevos desembolsos o modificaciones a las condiciones de una operación previamente informada.”.

#### Especificaciones del Formulario del Anexo N.º 2 “Información de Pago de Créditos Externos efectuados directamente en el exterior”

- En el Título I sobre Instrucciones Generales, reemplazar el primer párrafo por el siguiente:

“El presente Formulario tiene por finalidad informar los pagos de créditos externos efectuados directamente en el exterior, a que se refiere el numeral 5.1 de las Disposiciones Generales de este Capítulo.” Adicionalmente, anteponer al inicio del segundo párrafo lo siguiente: “En aquellos créditos externos en que haya correspondido informar el plan de pago,”.

- En Información Solicitada: agregar al final del N.º 6 sobre “Número de Crédito”, lo siguiente: “en caso de que hubiere correspondido presentar dicho Formulario.”.

#### Declaración jurada contenida en formularios de Capítulos del *Manual* que se indican

- Reemplazar el texto de la declaración jurada que se inserta en los formularios contenidos en los Anexos que se indican

a continuación, incluyendo las páginas correspondientes del *Manual*: Anexos N.º 1 y N.º 2 del Capítulo IV, Anexos N.º 1 y N.º 2 del Capítulo V; Anexo N.º 1 del Capítulo VII ; Anexos N.º 1.1, N.º 1.2 y N.º 2.1 del Capítulo VIII; Anexos N.º 1, N.º 2 y N.º 3 del Capítulo IX; Anexos N.º 1, N.º 2, N.º 3.1 y N.º 3.2 del Capítulo XII y Anexos N.º 1, N.º 1-2, N.º 2 y N.º 3 del Capítulo XIV; por el siguiente:

“Declaramos bajo juramento que los datos indicados corresponden en forma fidedigna y exacta a las operaciones que se informan. Dicha información se otorga para dar cumplimiento a las normas establecidas por el Banco Central de Chile conforme a lo dispuesto en el párrafo VIII, del Título III de la Ley Orgánica Constitucional que lo rige, las que conocemos y aceptamos, asumiendo el declarante la responsabilidad que se establece en la normativa legal antedicha.”

Como consecuencia de lo anterior, se reemplazan las Disposiciones Generales de los Capítulos IV, V y XIV; las Instrucciones Generales del Anexo N.º 1 y N.º 2 del Capítulo XIV; las declaraciones juradas del Anexo N.º 4-1 del Capítulo I y de los demás Anexos individualizados en el párrafo precedente del *Manual de Procedimientos y Formularios de Información del Compendio de Normas de Cambios Internacionales*.

#### • Circular N.º 886

Modifica Capítulo y Anexo del *Manual de Procedimientos y Formularios de Información del Compendio de Normas de Cambios Internacionales*.

ACUERDO N.º 1472-03-090416

Santiago, 17 de abril de 2009

Se comunica que el Consejo del Banco Central de Chile, en su Sesión Ordinaria N.º 1472, celebrada el 16 de abril de 2009, acordó autorizar a la Empresa de Cambios y Transferencias de Dinero Limitada, quien además puede utilizar el nombre de fantasía “Casa de Cambios Láser Ltda.”, y a Inter Corredores de Bolsa S.A., para formar parte del Mercado Cambiario Formal.

Como consecuencia de lo anterior, se modifica el Capítulo N.º 1, Anexo N.º 5 y el Capítulo III, Anexo N.º 2, del *Manual de Procedimientos y Formularios de Información del Compendio de Normas de Cambios Internacionales*, de la siguiente forma:

Capítulo I: Se reemplaza la hoja N.º 3 del Anexo N.º 5.

Capítulo III: Se agrega la hoja N.º 2 del Anexo N.º 2.

• **Circular N.º 887**

Modifica Capítulo III del *Compendio de Normas de Cambios Internacionales*.

ACUERDO N.º 1472-04-090416

Santiago, 23 de abril de 2009

Se comunica que el Consejo del Banco Central de Chile, en su Sesión Ordinaria N.º 1472, celebrada el 16 de abril de 2009, acordó lo siguiente:

1. Modificar el Capítulo III del *Compendio de Cambios Internacionales* del Banco Central de Chile, en los términos que a continuación se señalan:

Reemplazar los numerales 1 y 4 por los siguientes:

- “1. Las personas jurídicas, domiciliadas y residentes en el país, que tengan por objeto exclusivo intervenir en las operaciones de cambios internacionales que el Banco determine, y los Corredores de Bolsa y Agentes de Valores, podrán solicitar autorización para formar parte del Mercado Cambiario Formal. En todo caso, las entidades diversas de Corredores de Bolsa o Agentes de Valores, deberán corresponder a sociedades anónimas abiertas o a sociedades anónimas cerradas que acuerden en sus estatutos someterse a las normas que rigen a las primeras, en adelante las “Sociedades Anónimas”, y encontrarse inscritas en el Registro de Valores en los términos que prescribe el artículo 2.º de la Ley N.º 18.046 sobre Sociedades Anónimas.

Para obtener la referida autorización, tales personas deberán proporcionar los antecedentes que se indican en el Capítulo III del *Manual* y acreditar, en el caso de tratarse de Sociedades Anónimas, su inscripción en el Registro de Valores y, asimismo, que poseen, a la fecha de la solicitud, un Patrimonio Neto no inferior al equivalente de 12.000 Unidades de Fomento, calculado de la manera que se establece en dicho Capítulo, el que deberán mantener permanentemente.

Por su parte, en caso de accederse a la pertinente solicitud, y cualquiera sea la naturaleza jurídica de la persona o entidad solicitante, ésta deberá constituir una garantía, previa a su desempeño como Entidad del M.C.F, para asegurar el correcto y cabal cumplimiento de todas las obligaciones que contraiga en dicho carácter, en beneficio de sus acreedores presentes o futuros que llegare a tener por concepto de las respectivas operaciones de cambios internacionales en que dicha Entidad del M.C.F intervenga,

la cual deberá constituirse por el monto de 8.000 Unidades de Fomento, mediante boleta bancaria de garantía. En caso de conferirse la pertinente autorización para formar parte del M.C.F, ésta se otorgará condicionada a que la respectiva entidad acredite la constitución de dicha garantía dentro del plazo de 30 días contado desde la adopción del correspondiente Acuerdo de Consejo, mediante la entrega de la documentación que establezca el Capítulo III del *Manual* para estos efectos, debiendo dicha caución mantenerse vigente mientras el solicitante mantenga la calidad de entidad del M.C.F.

Asimismo, para formar parte del Mercado Cambiario Formal, la respectiva entidad solicitante, sus controladores, socios o accionistas mayoritarios, directores, administradores, gerentes y ejecutivos principales, según corresponda, no deberán haber tomado parte, a la fecha de presentación de la solicitud, en actuaciones, negociaciones o actos jurídicos de cualquier clase, contrarios a las leyes, normas o sanas prácticas financieras o mercantiles, que imperen en Chile o en el extranjero. Para dar por acreditado este requisito, el Banco podrá considerar, entre otros aspectos, el que la entidad solicitante o alguna de las personas antes mencionadas no hubieren sido objeto de sanción por parte de algún ente supervisor competente, en el periodo de 5 años inmediatamente anterior a la solicitud, en tanto se trate de medidas administrativas respecto de las cuales los plazos de reclamación hubieren vencido o los recursos interpuestos en contra de ellas hubieren sido rechazados por sentencia ejecutoriada. Asimismo, el solicitante y las personas antedichas no deberán encontrarse en alguna de las situaciones previstas en la letra d) del artículo 28 de la Ley General de Bancos, contenida en el D.F.L. N.º 3, de 1997, del Ministerio de Hacienda.

Para efectos de verificar el cumplimiento de los requisitos previstos en el párrafo anterior, el Banco podrá requerir al solicitante que le proporcione los antecedentes que señale y, asimismo, oficiar a las autoridades supervisoras o reguladoras que estime pertinentes en relación con dicha solicitud.

La autorización que otorgue el Banco es intransferible, lo que se hace extensivo al controlador de la entidad y podrá ser suspendida o revocada, especialmente, tratándose de una entidad del M.C.F que incurra en incumplimiento de las normas contempladas en el *Compendio* o en su *Manual* o, en su caso, por configurarse de manera sobreviniente alguna de las situaciones previstas en el párrafo anteprecedente, efecto para el cual el Banco podrá requerir a la respectiva entidad del M.C.F la información o antecedentes que determine. Sin perjuicio de lo anterior, la referida autorización quedará sin efecto, de pleno derecho,

en aquellos casos en que la entidad correspondiente, sin la aprobación previa del Banco, no realice actividades como tal durante 180 días corridos.

La nómina de las personas autorizadas para formar parte del Mercado Cambiario Formal, en conformidad con las normas de este Capítulo, se contiene en el Capítulo III del *Manual*.”

- “4. Las mencionadas personas de acuerdo con este Capítulo deberán informar al Banco, dentro del plazo de diez días corridos, contado desde la fecha en que ello ocurra, el nombre y número de RUT de las personas que reemplacen a aquéllas que ocupen o revistan la calidad de: Directores; Gerente General o cargo similar; Representante Legal; accionistas controladores según el concepto que para ellos determina la Ley N.º 18.045; socios de sociedades de personas, en caso de corresponder éstas a Corredores de Bolsa o Agentes de Valores. También deberán informarse, dentro del mismo plazo; cualquier situación que pueda configurar alguna de las situaciones previstas en el párrafo cuarto del N.º 1 de este Capítulo; las divisiones, transformaciones, fusiones y disolución o término de su actividad como “Entidad del M.C.F.”.

Las citadas personas deberán remitir al Banco, dentro del plazo indicado en el inciso primero de este número, los poderes, reducidos a escritura pública, del o de los mandatarios que la representen en sus actividades como tales, como asimismo cualquier modificación de los mismos, y requerir, en su caso, las autorizaciones correspondientes.”

2. Incorporar la siguiente disposición transitoria al final del Capítulo III del *Compendio de Normas de Cambios Internacionales*:

#### “DISPOSICIÓN TRANSITORIA

Las entidades autorizadas para formar parte del Mercado Cambiario Formal a la fecha del Acuerdo N.º 1472-04-090416, dispondrán del plazo de 120 días contado desde su publicación en el Diario Oficial para ajustarse a los requisitos previstos en el numeral 1 del Capítulo III del *Compendio de Normas de Cambios Internacionales*, debiendo acreditar dicha circunstancia de conformidad con la documentación prevista en el Capítulo III del *Manual*.

Asimismo, las solicitudes de autorización para formar parte del señalado Mercado que se hubieren presentado con anterioridad a la publicación del Acuerdo citado, y cuya resolución se encontrare pendiente a esa fecha, serán resueltas por el Banco Central de Chile con sujeción a los

términos y condiciones contemplados en la referida normativa con anterioridad al mismo, sin perjuicio de otorgarse la correspondiente autorización condicionada a que la respectiva entidad solicitante acredite, dentro del mismo plazo adicional contemplado en el párrafo primero de esta disposición, que el solicitante da cumplimiento a los requisitos establecidos en el numeral 1 del Capítulo III de este Compendio, en los mismos términos previstos en el párrafo anterior.”

Como consecuencia de lo anterior, se reemplaza el Capítulo III del *Compendio de Normas de Cambios Internacionales*.

## Compendio de normas financieras

- Circular N.º 3013-644

Santiago, 5 de mayo de 2009

Modifica Anexo del Capítulo III.F5 del *Compendio de Normas Financieras*.

Se comunica que el Banco Central de Chile, de conformidad con lo establecido en el Capítulo III.F5 del *Compendio de Normas Financieras*, ha reemplazado la Clasificación de Riesgo de los Estados Soberanos y de Entidades Bancarias Extranjeras, que se contienen en los N.ºs 1 y 3 del Anexo del referido Capítulo, respectivamente, sobre la base de la información disponible hasta el 29 de abril de 2009.

Como consecuencia de lo anterior, se reemplazan las hojas N.ºs 1, 2 y 3 del Anexo del Capítulo III.F5 del *Compendio de Normas Financieras*.





# Indicadores Estadísticos

## Contenido y Naturaleza

La selección y presentación de la información estadística que se incluye en el *Boletín Mensual* del Banco Central de Chile se presenta de acuerdo con las siguientes orientaciones básicas.

### Contenido

La información estadística se ordena en ocho capítulos, que facilitan el análisis macroeconómico de la economía chilena. El primer capítulo presenta estadísticas internacionales de relevancia para Chile, en tanto que los restantes capítulos se concentran en indicadores de la economía nacional.

### Fuentes

La publicación contiene información estadística tanto de fuentes externas —lo que se indica en cada cuadro— como de información elaborada por el propio Banco Central, en cuyo caso no se especifica la fuente. Respecto de las fuentes externas, se privilegia el uso de las fuentes oficiales originales.

### Cobertura temporal

En general, los cuadros presentan cifras anuales para los últimos cinco años calendario y aperturas trimestrales o mensuales para los últimos tres años. Se exceptúan de lo anterior, los indicadores de cuentas nacionales y de balanza de pagos, los que se presentan para períodos más prolongados.

### Frecuencia de la información

La frecuencia de los indicadores publicados es mensual, trimestral y/o anual. Ello significa que la publicación de indicadores trimestrales y/o anuales se realizará en aquellas ediciones del *Boletín Mensual*, para las cuales se tenga disponibilidad de nueva información bajo tal frecuencia. Se exceptúan de lo anterior, los indicadores de cuentas nacionales y de balanza de pagos, los que se presentan mensualmente.

### Referencia temporal de indicadores de saldos

Los saldos están referidos a fines del período que corresponda, con excepción de aquellos indicadores para los que se señale en forma específica otra referencia temporal.

### Integración a la *web*

La información contenida en el *Boletín Mensual* se publica en forma electrónica en la página web del Banco Central ([www.bcentral.cl](http://www.bcentral.cl)). Asimismo, las series estadísticas pueden ser consultadas para períodos más extensos en la Base de Datos Estadísticos del Banco Central, disponible también en la página *web*.



# **Economía Internacional**



## Crecimiento del producto interno bruto de las principales economías industrializadas

(Porcentaje)

Período	Estados Unidos		Zona euro (*)		Japón	
	Variación respecto de igual período del año anterior	Variación anualizada trimestre a trimestre	Variación respecto de igual período del año anterior	Variación anualizada trimestre a trimestre	Variación respecto de igual período del año anterior	Variación anualizada trimestre a trimestre
2004	3,6	-	1,9	-	2,8	-
2005	2,9	-	1,8	-	1,9	-
2006	2,8	-	3,0	-	2,0	-
2007	2,0	-	2,6	-	2,4	-
2008	1,1	-	0,7	-	-0,6	-
2006 I	3,1	4,8	2,7	3,3	2,5	0,4
II	3,2	2,7	3,0	4,3	2,0	3,0
III	2,4	0,8	2,9	2,2	1,6	2,1
IV	2,4	1,5	3,3	3,3	2,0	3,4
2007 I	1,3	0,1	3,2	2,8	3,4	4,3
II	1,8	4,8	2,6	1,8	2,3	-1,1
III	2,8	4,8	2,6	2,4	1,9	1,4
IV	2,3	-0,2	2,1	1,3	2,0	4,0
2008 I	2,5	0,9	2,1	2,6	1,5	1,4
II	2,1	2,8	1,4	-0,7	0,7	-4,5
III	0,7	-0,5	0,6	-0,7	-0,2	-1,4
IV	-0,8	-6,3	-1,2	-6,0	-4,3	-12,1
2009 I	-2,6	-6,1	-4,6	-10,0		

(\*) La zona euro comprende hoy: Alemania, Austria, Bélgica, Chipre, Eslovenia, España, Finlandia, Francia, Grecia, Irlanda, Italia, Luxemburgo, Malta, Países Bajos y Portugal. Grecia se incorporó el 2001, Eslovenia el 2007; Chipre y Malta el 2008. Los demás países mencionados se incorporaron el 1 de enero de 1999.

A partir del 30 de noviembre de 2005, Eurostat introdujo dos cambios metodológicos en las cuentas nacionales. En primer lugar, modificó el sistema de año base por uno de encadenamiento de precios. Luego, incorporó los servicios de intermediación financiera en el cálculo del PIB. Actualmente, las series de cuentas nacionales para la zona euro están disponibles a contar del segundo trimestre de 1995 (trimestre a trimestre anualizado) y del primer trimestre de 1996 (variación en doce meses).

Fuente: *Bloomberg*.

## Índices de precios al consumidor y al productor en Estados Unidos

Período		IPC (Promedio 1982-84=100) (1)				IPP (Promedio 1982=100) (2) (3)			
		Todos los ítems	Variación porcentual en 12 meses	Todos los ítems menos alimentos y energía	Variación porcentual en 12 meses	Bienes terminados	Variación porcentual en 12 meses	Todos los commodities	Variación porcentual en 12 meses
2004	Prom.	188,9	2,7 (4)	196,6	1,8 (4)	148,5	3,6 (4)	146,7	6,2 (4)
2005	Prom.	195,3	3,4 (4)	200,9	2,2 (4)	155,7	4,8 (4)	157,4	7,3 (4)
2006	Prom.	201,6	3,2 (4)	205,9	2,5 (4)	160,4	3,0 (4)	164,7	4,6 (4)
2007	Prom.	207,3	2,8 (4)	210,7	2,3 (4)	166,6	3,9 (4)	172,6	4,8 (4)
2008	Prom.	215,3	3,8 (4)	215,6	2,3 (4)	177,1	6,3 (4)	189,6	9,8 (4)
2007	Ene.	202,4	2,1	208,0	2,7	160,1	0,1	164,0	-0,2
	Feb.	203,5	2,4	209,1	2,7	161,8	2,4	166,8	3,1
	Mar.	205,4	2,8	209,9	2,5	164,1	3,1	169,3	4,4
	Abr.	206,7	2,6	210,3	2,3	165,9	3,2	171,4	4,3
	May.	207,9	2,7	210,3	2,2	167,5	3,9	173,3	4,5
	Jun.	208,4	2,7	210,5	2,2	167,2	3,3	173,8	4,6
	Jul.	208,3	2,4	210,8	2,2	168,5	4,2	175,1	5,0
	Ago.	207,9	2,0	211,1	2,1	166,1	2,3	172,4	2,7
	Sep.	208,5	2,8	211,6	2,1	167,4	4,4	173,5	4,9
	Oct.	208,9	3,5	212,3	2,2	168,6	6,1	174,7	7,7
	Nov.	210,2	4,3	212,4	2,3	171,4	7,3	179,0	8,7
	Dic.	210,0	4,1	212,4	2,4	170,4	6,2	178,6	7,9
2008	Ene.	211,1	4,3	213,1	2,5	172,0	7,4	181,0	10,4
	Feb.	211,7	4,0	213,9	2,3	172,3	6,5	182,7	9,5
	Mar.	213,5	4,0	214,9	2,4	175,1	6,7	187,9	11,0
	Abr.	214,8	3,9	215,1	2,3	176,5	6,4	190,9	11,4
	May.	216,6	4,2	215,2	2,3	179,8	7,3	196,6	13,4
	Jun.	218,8	5,0	215,6	2,4	182,4	9,1	200,5	15,4
	Jul.	220,0	5,6	216,0	2,5	185,1	9,9	205,5	17,4
	Ago.	219,1	5,4	216,5	2,5	182,2	9,7	199,0	15,4
	Sep.	218,8	4,9	216,9	2,5	182,2	8,8	196,9	13,5
	Oct.	216,6	3,7	217,0	2,2	177,4	5,2	186,4	6,7
	Nov.	212,4	1,1	216,7	2,0	172,0	0,4	176,8	-1,2
	Dic.	210,2	0,1	216,1	1,8	168,8	-0,9	170,9	-4,3
2009	Ene.	211,1	0,0	216,7	1,7	170,3	-1,0	171,0	-5,5
	Feb.	212,2	0,2	217,7	1,8	170,1	-1,3	169,5	-7,2
	Mar.	212,7	-0,4	218,6	1,8	168,9	-3,5	168,1	-10,5
	Abr.	213,2	-0,7	219,1	1,9	169,9	-3,7	168,7	-11,6
	May.								
	Jun.								
	Jul.								
	Ago.								
	Sep.								
	Oct.								
	Nov.								
	Dic.								

(1) Índice de Precios al Consumidor. Corresponde a lo que la fuente de información denomina *Consumer Price Index-All Urban Consumers*, serie no desestacionalizada.

(2) Índice de Precios al Productor. Corresponde a lo que la fuente de información denomina *Producer Price Index-Commodities*, serie no desestacionalizada.

(3) Las cifras publicadas correspondientes a los últimos cuatro meses son provisionales.

(4) Variación media anual.

Fuente: *United States Department of Labor, Bureau of Labor Statistics*.

## Índices de precios al consumidor en la zona euro y Japón

Período		Zona euro (Promedio 2005=100)				Japón (Promedio 2005=100)			
		Todos los ítems	Variación porcentual en 12 meses	Todos los ítems menos alimentos y energía	Variación porcentual en 12 meses	Todos los ítems	Variación porcentual en 12 meses	Todos los ítems menos alimentos y energía	Variación porcentual en 12 meses
2004	Prom.	97,9	2,1	98,6	1,8	100,3	0,0	100,4	-0,6
2005	Prom.	100,0	2,2	100,0	1,4	100,0	-0,3	100,0	-0,4
2006	Prom.	102,2	2,2	101,4	1,4	100,3	0,2	99,6	-0,4
2007	Prom.	104,4	2,1	103,3	1,9	100,3	0,1	99,3	-0,3
2008	Prom.	107,8	3,3	105,2	1,8	101,7	1,4	99,3	0,0
2007	Ene.	102,5	1,8	101,7	1,7	100,0	0,0	99,0	-0,2
	Feb.	102,8	1,8	102,1	1,9	99,5	-0,2	98,7	-0,3
	Mar.	103,5	1,9	102,8	1,9	99,8	-0,1	99,0	-0,4
	Abr.	104,2	1,9	103,4	1,9	100,1	0,0	99,4	-0,2
	May.	104,4	1,9	103,5	1,9	100,4	0,0	99,5	-0,3
	Jun.	104,5	1,9	103,6	1,9	100,2	-0,2	99,3	-0,4
	Jul.	104,3	1,8	103,2	1,9	100,1	0,0	99,1	-0,5
	Ago.	104,3	1,7	103,3	1,9	100,6	-0,2	99,4	-0,2
	Sep.	104,7	2,1	103,6	1,8	100,6	-0,2	99,4	-0,3
	Oct.	105,2	2,6	104,0	1,9	100,9	0,3	99,5	-0,3
	Nov.	105,8	3,1	104,1	1,9	100,7	0,6	99,5	-0,1
	Dic.	106,2	3,1	104,6	1,9	100,9	0,7	99,5	-0,1
2008	Ene.	105,8	3,2	103,4	1,7	100,7	0,7	98,9	-0,1
	Feb.	106,2	3,3	103,9	1,8	100,5	1,0	98,6	-0,1
	Mar.	107,2	3,6	104,9	2,0	101,0	1,2	99,1	0,1
	Abr.	107,6	3,3	105,1	1,6	100,9	0,8	99,3	-0,1
	May.	108,2	3,7	105,3	1,7	101,7	1,3	99,4	-0,1
	Jun.	108,6	4,0	105,4	1,8	102,2	2,0	99,4	0,1
	Jul.	108,5	4,0	104,9	1,7	102,4	2,3	99,3	0,2
	Ago.	108,3	3,8	105,3	1,9	102,7	2,1	99,4	0,0
	Sep.	108,5	3,6	105,6	1,9	102,7	2,1	99,6	0,2
	Oct.	108,6	3,2	106,0	1,9	102,6	1,7	99,7	0,2
	Nov.	108,0	2,1	106,0	1,9	101,7	1,0	99,5	0,0
	Dic.	107,9	1,6	106,5	1,8	101,3	0,4	99,5	0,0
2009	Ene.	107,0	1,1	105,1	1,6	100,7	0,0	98,7	-0,2
	Feb.	107,4	1,2	105,6	1,7	100,4	-0,1	98,5	-0,1
	Mar.	107,8	0,6	106,4	1,4	100,7	-0,3	98,8	-0,3
	Abr.	108,2	0,6	106,9	1,8				
	May.								
	Jun.								
	Jul.								
	Ago.								
	Sep.								
	Oct.								
	Nov.								
	Dic.								

Fuente: Bloomberg.

## Inflación medida por el índice de precios al consumidor en economías emergentes

(Variación porcentual en 12 meses)

Período	América Latina			Europa			Asia			
	Argentina	Brasil	México	Rusia	Polonia	Rep. Checa	China	Corea del Sur	Tailandia	Malasia (*)
2004 Prom.	4,4	6,6	4,7	10,9	3,5	2,8	3,9	3,6	2,7	1,5
2005 Prom.	9,6	6,9	4,0	12,7	2,1	1,9	1,8	2,8	4,5	3,1
2006 Prom.	10,9	4,2	3,6	9,7	1,0	2,5	1,5	2,2	4,7	2,0
2007 Prom.	8,9	3,6	4,0	9,0	2,5	2,8	4,8	2,5	2,2	3,7
2008 Prom.	8,6	5,7	5,1	14,1	4,2	6,4	5,9	4,7	5,5	2,1
2007 Ene.	9,7	3,0	4,0	8,2	1,6	1,3	2,2	1,7	3,0	3,5
Feb.	9,6	3,0	4,1	7,6	1,9	1,5	2,7	2,2	2,3	3,2
Mar.	9,1	3,0	4,2	7,4	2,5	1,9	3,3	2,2	2,0	3,2
Abr.	8,9	3,0	4,0	7,6	2,3	2,5	3,0	2,5	1,8	4,8
May.	8,8	3,2	4,0	7,8	2,3	2,4	3,4	2,3	1,9	4,6
Jun.	8,8	3,7	4,0	8,5	2,6	2,5	4,4	2,6	1,9	3,9
Jul.	8,6	3,7	4,1	8,7	2,3	2,3	5,6	2,5	1,7	3,9
Ago.	8,7	4,2	4,0	8,6	1,5	2,4	6,5	2,0	1,1	4,1
Sep.	8,6	4,1	3,8	9,4	2,3	2,8	6,2	2,3	2,1	3,3
Oct.	8,4	4,1	3,7	10,8	3,0	4,0	6,5	3,0	2,5	3,3
Nov.	8,5	4,2	3,9	11,5	3,6	5,0	6,9	3,5	3,0	3,1
Dic.	8,5	4,5	3,8	11,9	4,0	5,4	6,5	3,6	3,2	3,0
2008 Ene.	8,2	4,6	3,7	12,6	4,0	7,5	7,1	3,9	4,3	3,1
Feb.	8,4	4,6	3,7	12,7	4,2	7,5	8,7	3,6	5,4	3,2
Mar.	8,8	4,7	4,3	13,3	4,1	7,1	8,3	3,9	5,3	3,1
Abr.	8,9	5,0	4,6	14,3	4,0	6,8	8,5	4,1	6,2	1,5
May.	9,1	5,6	5,0	15,1	4,4	6,8	7,7	4,9	7,6	1,5
Jun.	9,3	6,1	5,3	15,1	4,6	6,7	7,1	5,6	8,9	1,4
Jul.	9,1	6,4	5,4	14,7	4,8	6,9	6,3	5,9	9,2	1,4
Ago.	9,0	6,2	5,6	15,0	4,8	6,5	4,9	5,6	6,4	1,6
Sep.	8,7	6,3	5,5	15,0	4,5	6,6	4,6	5,1	6,0	1,9
Oct.	8,4	6,4	5,8	14,2	4,2	6,0	4,0	4,8	3,9	1,8
Nov.	7,9	6,4	6,2	13,8	3,7	4,4	2,4	4,5	2,2	1,9
Dic.	7,2	5,9	6,5	13,3	3,3	3,6	1,2	4,1	0,4	2,3
2009 Ene.	6,8	5,8	6,3	13,4	2,8	2,2	1,0	3,8	-0,4	2,3
Feb.	6,8	5,9	6,2	13,9	3,3	2,0	-1,6	4,1	-0,1	2,7
Mar.	6,3	5,6	6,0	14,0	3,6	2,3	-1,2	3,9	-0,2	2,8
Abr.	5,7	5,5	6,2	13,2	4,0	1,8	-1,5	3,6	-0,9	3,0
May.										
Jun.										
Jul.										
Ago.										
Sep.										
Oct.										
Nov.										
Dic.										

(\*) El Departamento de Estadísticas de Malasia realizó un cambio de canasta del índice en enero de 2006; por ello, los datos anteriores a esta fecha no son comparables con la nueva información.

Fuente: *Bloomberg*. Para Corea del Sur, *Korean National Statistical Office*.



## Precios de productos básicos

Período		Cobre refinado BML (1) US\$/lb	Petróleo <i>WTI</i> (2) US\$/barril	Gasolina en EE.UU. (3) US\$/m <sup>3</sup>	Celulosa <i>NBSK</i> (4) US\$/t	Onza troy de oro (5) US\$/oz	Onza troy de plata (5) US\$/oz
2004	Prom.	1,300	41,4	309,2	616,0	409,7	6,7
2005	Prom.	1,669	56,4	419,6	610,8	445,2	7,3
2006	Prom.	3,049	66,1	482,0	675,0	604,3	11,6
2007	Prom.	3,229	72,3	538,3	794,0	697,4	13,4
2008	Prom.	3,155	99,6	647,7	852,2	872,0	15,0
2007	Ene.	2,572	54,2	369,8	740,4	631,3	12,9
	Feb.	2,575	59,3	427,0	755,3	665,3	13,9
	Mar.	2,927	60,6	490,2	759,6	654,5	13,1
	Abr.	3,523	63,9	570,1	767,6	679,8	13,7
	May.	3,485	63,5	608,6	776,7	667,6	13,2
	Jun.	3,391	67,5	569,7	786,8	655,4	13,1
	Jul.	3,617	74,1	562,2	798,7	665,6	12,9
	Ago.	3,408	72,4	520,6	800,0	665,9	12,3
	Sep.	3,470	79,9	558,1	810,5	713,6	12,9
	Oct.	3,633	85,9	560,6	828,8	756,9	13,7
	Nov.	3,160	94,8	623,1	842,2	806,2	14,7
	Dic.	2,988	91,4	599,4	861,5	807,1	14,4
2008	Ene.	3,203	93,0	611,6	876,2	888,4	16,0
	Feb.	3,578	95,4	635,8	880,0	925,6	17,7
	Mar.	3,828	105,5	677,1	880,0	960,9	19,1
	Abr.	3,939	112,6	738,3	890,5	910,5	17,5
	May.	3,802	125,4	820,2	904,4	890,8	17,1
	Jun.	3,747	133,9	866,4	903,8	890,6	17,0
	Jul.	3,817	133,4	833,4	899,9	940,1	18,1
	Ago.	3,463	116,6	776,5	887,8	836,9	14,5
	Sep.	3,171	103,9	777,0	867,0	828,7	12,3
	Oct.	2,234	76,6	469,5	825,7	805,0	10,4
	Nov.	1,686	57,3	318,8	746,7	760,6	9,9
	Dic.	1,393	41,4	247,1	665,1	826,0	10,4
2009	Ene.	1,461	41,7	305,7	617,2	862,7	11,4
	Feb.	1,504	39,2	317,0	590,6	941,8	13,4
	Mar.	1,701	48,0	342,0	578,3	926,9	13,2
	Abr.	1,999	49,8	355,9	578,8	890,8	12,5
	May.						
	Jun.						
	Jul.						
	Ago.						
	Sep.						
	Oct.						
	Nov.						
	Dic.						

(1) Bolsa de Metales de Londres: cotización del cobre grado "A" *Settlement*.

(2) Las series de precios del petróleo *West Texas Intermediate (WTI)* y Brent, que se utilizan para monitorear y analizar la evolución del mercado del crudo, están altamente correlacionadas. No obstante, el primero, al ser de una calidad algo mayor, presenta por lo general un nivel de precios que está entre 1 y 2 dólares/barril más alto. Cabe señalar que el análisis y seguimiento del *WTI* ha pasado a ser más apropiado, debido a que: a) la información y análisis proveniente de los bancos de inversión y analistas se ha enfocado principalmente en este tipo de petróleo, b) el mercado de futuros *WTI* es más profundo y c) es más relevante como referencia para la determinación del precio de los combustibles en Chile.

(3) Se considera el precio de la gasolina de 87 octanos del golfo de México, que es utilizado por Enap como referencia para determinar el precio de los combustibles en el mercado interno.

(4) Los precios corresponden a celulosa blanqueada y de fibra larga, *Northern Bleached Softwood Kraft Pulp (NBSK)*.

(5) La onza troy es una medida de peso de los metales preciosos equivalente a 31,103 g.

Fuente: *Bloomberg*.

## Índices de bolsas externas

(Valores nominales, promedios)

Periodo	Dow Jones (EE.UU.)		Nasdaq (EE.UU.)		Nikkei (Japón)		FTSE100 (Reino Unido)		CAC40 (Francia)		DAX (Alemania)	
	Índice	% Var. en 12 meses	Índice	% Var. en 12 meses	Índice	% Var. en 12 meses	Índice	% Var. en 12 meses	Índice	% Var. en 12 meses	Índice	% Var. en 12 meses
2004 Prom.	10.317,4	14,7	1.987,3	23,6	11.166,4	21,6	4.520,8	12,0	3.685,2	18,9	3.983,1	27,1
2005 Prom.	10.547,7	2,3	2.099,0	5,8	12.411,9	11,3	5.157,0	14,1	4.265,8	15,7	4.674,0	17,4
2006 Prom.	11.408,7	8,2	2.265,2	8,1	16.117,4	31,1	5.922,8	15,0	5.110,2	20,0	5.894,8	26,5
2007 Prom.	13.170,0	15,6	2.577,1	14,0	16.990,5	5,6	6.404,0	8,2	5.729,2	12,3	7.467,0	26,9
2008 Prom.	11.252,6	-14,2	2.162,5	-15,6	12.142,8	-28,9	5.368,8	-16,1	4.341,4	-24,2	6.203,4	-16,1
2007 Ene.	12.512,9	15,1	2.453,2	7,1	17.286,3	7,5	6.237,8	9,2	5.587,0	15,4	6.692,5	21,8
Feb.	12.631,5	15,1	2.479,9	9,1	17.741,2	9,6	6.362,7	9,6	5.684,2	14,2	6.913,1	20,0
Mar.	12.268,5	10,1	2.401,5	4,4	17.128,4	5,0	6.205,7	4,5	5.495,4	7,5	6.706,0	14,4
Abr.	12.754,8	13,5	2.499,6	6,9	17.469,8	1,4	6.434,4	6,3	5.831,8	12,4	7.237,3	20,4
May.	13.407,8	18,3	2.562,1	14,1	17.595,1	7,8	6.569,8	12,4	6.053,9	19,3	7.582,0	29,7
Jun.	13.480,2	22,6	2.595,4	21,4	18.001,4	20,1	6.598,0	16,4	6.014,9	25,6	7.874,5	43,3
Jul.	13.677,9	24,0	2.655,0	27,3	17.974,8	18,7	6.561,9	12,5	5.973,5	21,6	7.888,9	41,0
Ago.	13.239,7	17,6	2.539,5	19,9	16.461,0	4,3	6.177,2	5,1	5.534,7	9,1	7.463,6	29,8
Sep.	13.557,7	17,5	2.634,5	18,6	16.235,4	1,9	6.345,1	7,6	5.597,2	8,5	7.638,5	29,4
Oct.	13.901,3	16,2	2.780,4	19,3	16.903,4	2,3	6.599,3	8,2	5.793,7	8,5	7.950,7	29,0
Nov.	13.200,6	8,3	2.662,8	10,5	15.543,8	-3,5	6.325,1	2,6	5.565,3	2,8	7.715,2	21,1
Dic.	13.407,0	8,3	2.661,6	9,4	15.545,1	-7,4	6.431,1	4,2	5.619,1	3,1	7.941,9	22,3
2008 Ene.	12.538,1	0,2	2.418,1	-1,4	13.731,3	-20,6	6.031,2	-3,3	5.153,6	-7,8	7.323,7	9,4
Feb.	12.419,6	-1,7	2.325,8	-6,2	13.547,8	-23,6	5.910,1	-7,1	4.845,2	-14,8	6.886,7	-0,4
Mar.	12.193,9	-0,6	2.254,8	-6,1	12.602,9	-26,4	5.676,3	-8,5	4.641,1	-15,5	6.499,6	-3,1
Abr.	12.656,6	-0,8	2.368,1	-5,3	13.357,7	-23,5	5.993,6	-6,9	4.900,2	-16,0	6.762,7	-6,6
May.	12.812,5	-4,4	2.483,2	-3,1	13.995,3	-20,5	6.187,2	-5,8	5.020,2	-17,1	7.056,1	-6,9
Jun.	12.056,7	-10,6	2.427,5	-6,5	14.084,6	-21,8	5.778,3	-12,4	4.664,6	-22,5	6.716,8	-14,7
Jul.	11.322,4	-17,2	2.278,1	-14,2	13.168,9	-26,7	5.375,2	-18,1	4.287,2	-28,2	6.341,5	-19,6
Ago.	11.530,8	-12,9	2.389,3	-5,9	12.989,4	-21,1	5.465,7	-11,5	4.409,9	-20,3	6.421,5	-14,0
Sep.	11.114,1	-18,0	2.205,7	-16,3	12.123,5	-25,3	5.231,7	-17,5	4.220,5	-24,6	6.135,6	-19,7
Oct.	9.176,7	-34,0	1.730,3	-37,8	9.117,0	-46,1	4.282,1	-35,1	3.474,7	-40,0	4.947,0	-37,8
Nov.	8.614,6	-34,7	1.542,7	-42,1	8.531,5	-45,1	4.224,0	-33,2	3.287,2	-40,9	4.692,0	-39,2
Dic.	8.595,6	-35,9	1.525,9	-42,7	8.463,6	-45,6	4.270,7	-33,6	3.192,2	-43,2	4.657,9	-41,4
2009 Ene.	8.396,2	-33,0	1.537,2	-36,4	8.331,5	-39,3	4.281,8	-29,0	3.099,7	-39,9	4.534,2	-38,1
Feb.	7.690,5	-38,1	1.486,0	-36,1	7.694,8	-43,2	4.074,2	-31,1	2.911,5	-39,9	4.265,0	-38,1
Mar.	7.235,5	-40,7	1.432,2	-36,5	7.764,6	-38,4	3.760,2	-33,8	2.725,3	-41,3	3.969,2	-38,9
Abr.	7.992,1	-36,9	1.641,2	-30,7	8.768,0	-34,4	4.046,3	-32,5	3.007,2	-38,6	4.519,1	-33,2
May.												
Jun.												
Jul.												
Ago.												
Sep.												
Oct.												
Nov.												
Dic.												

Fuente: *Bloomberg*.

## Tasas de interés externas (1)

(Promedios mensuales, porcentaje)

Período	Política monetaria			Bonos de gobierno a diez años			Libor (3)					
	EE.UU.	Zona		EE.UU.	Zona		90 días			180 días		
		euro	Japón (2)		euro	Japón	Dólar	Euro	Yen	Dólar	Euro	Yen
2004 Prom.	1,34	2,00	0,00	4,26	4,07	1,51	1,62	2,11	0,05	1,79	2,15	0,06
2005 Prom.	3,19	2,02	0,50	4,28	3,38	1,39	3,56	2,19	0,06	3,76	2,23	0,07
2006 Prom.	4,96	2,78	0,20	4,78	3,78	1,74	5,19	3,08	0,30	5,27	3,24	0,37
2007 Prom.	5,05	3,85	0,47	4,63	4,23	1,68	5,30	4,28	0,79	5,25	4,35	0,86
2008 Prom.	2,08	3,88	0,50	3,64	4,00	1,49	2,91	4,63	0,93	3,05	4,72	1,00
2007 Ene.	5,25	3,50	0,25	4,75	4,03	1,71	5,36	3,75	0,56	5,38	3,89	0,63
Feb.	5,25	3,50	0,33	4,72	4,05	1,71	5,36	3,82	0,59	5,39	3,94	0,64
Mar.	5,25	3,69	0,50	4,56	3,95	1,62	5,35	3,89	0,71	5,32	4,00	0,73
Abr.	5,25	3,75	0,50	4,69	4,16	1,68	5,35	3,98	0,66	5,35	4,10	0,71
May.	5,25	3,75	0,50	4,75	4,29	1,68	5,36	4,07	0,67	5,37	4,19	0,75
Jun.	5,25	3,96	0,50	5,10	4,58	1,90	5,36	4,15	0,73	5,39	4,28	0,83
Jul.	5,25	4,00	0,50	4,99	4,52	1,89	5,36	4,22	0,77	5,37	4,36	0,87
Ago.	5,25	4,00	0,50	4,68	4,30	1,67	5,48	4,55	0,92	5,38	4,60	1,01
Sep.	5,01	4,00	0,50	4,52	4,24	1,61	5,49	4,74	0,99	5,35	4,76	1,08
Oct.	4,74	4,00	0,50	4,52	4,29	1,66	5,15	4,68	0,97	5,05	4,66	1,06
Nov.	4,50	4,00	0,50	4,14	4,10	1,51	4,96	4,64	0,91	4,83	4,63	0,98
Dic.	4,33	4,00	0,50	4,10	4,25	1,54	4,98	4,85	0,99	4,83	4,82	1,04
2008 Ene.	3,92	4,00	0,50	3,73	4,05	1,43	3,92	4,48	0,89	3,78	4,50	0,95
Feb.	3,00	4,00	0,50	3,73	3,96	1,45	3,09	4,36	0,90	3,00	4,36	0,95
Mar.	2,64	4,00	0,50	3,48	3,81	1,31	2,78	4,60	0,97	2,68	4,60	1,03
Abr.	2,24	4,00	0,50	3,65	4,05	1,43	2,79	4,78	0,92	2,84	4,80	0,99
May.	2,00	4,00	0,50	3,87	4,20	1,68	2,69	4,86	0,92	2,86	4,90	0,99
Jun.	2,00	4,00	0,50	4,08	4,54	1,76	2,77	4,94	0,92	3,10	5,09	1,01
Jul.	2,00	4,23	0,50	3,97	4,50	1,61	2,79	4,96	0,92	3,12	5,15	1,02
Ago.	2,00	4,25	0,50	3,88	4,22	1,46	2,81	4,96	0,89	3,11	5,15	0,97
Sep.	2,00	4,25	0,50	3,68	4,10	1,50	3,12	5,02	0,91	3,34	5,21	0,99
Oct.	1,54	3,86	0,50	3,78	3,90	1,51	4,06	5,11	1,04	3,88	5,17	1,13
Nov.	1,00	3,33	0,50	3,48	3,57	1,47	2,28	4,23	0,91	2,66	4,29	0,99
Dic.	0,63	2,61	0,50	2,39	3,06	1,32	1,83	3,29	0,92	2,18	3,37	1,02
2009 Ene.	0,25	2,21	0,50	2,46	3,09	1,25	1,21	2,45	0,73	1,62	2,54	0,89
Feb.	0,25	2,00	0,49	2,86	3,16	1,30	1,24	1,94	0,64	1,76	2,04	0,80
Mar.	0,25	1,57	0,30	2,80	3,06	1,31	1,27	1,63	0,62	1,83	1,78	0,79
Abr.	0,25	1,26	0,23	2,90	3,19	1,44	1,11	1,42	0,57	1,65	1,61	0,75
May.												
Jun.												
Jul.												
Ago.												
Sep.												
Oct.												
Nov.												
Dic.												

(1) Tasas anuales.

(2) Desde marzo de 2001 y hasta julio de 2006, la política monetaria en Japón tuvo como objetivo los agregados monetarios. Específicamente, el Banco de Japón (BOJ) tenía como meta que los saldos promedios de las cuentas corrientes de los bancos en el BOJ alcanzaran un rango deseado. Por tanto, para ese período, la tasa de referencia utilizada debe ser la *overnight call rate*.(3) *Libor*: Corresponde a *London Inter-Bank Offered Rate*. Es la tasa de interés ofrecida para los depósitos interbancarios en el mercado de Londres.Fuente: *Bloomberg*.

*Spreads soberanos: EMBI global spread (\*)*

(Promedios mensuales, puntos base)

Período	Global	Chile	América Latina	Asia	Europa	
2004 Prom.		423	83	527	265	275
2005 Prom.		306	65	364	265	185
2006 Prom.		198	80	213	180	149
2007 Prom.		197	101	208	161	158
2008 Prom.		406	213	427	356	370
2007 Ene.		173	81	183	129	140
Feb.		173	80	180	134	145
Mar.		182	86	187	152	157
Abr.		164	82	167	138	140
May.		161	80	165	129	134
Jun.		160	80	168	121	129
Jul.		189	90	203	152	144
Ago.		232	108	249	200	176
Sep.		228	121	243	192	176
Oct.		208	117	220	170	164
Nov.		247	134	263	210	195
Dic.		251	153	270	211	195
2008 Ene.		280	165	298	252	221
Feb.		290	169	311	250	231
Mar.		314	169	335	269	260
Abr.		295	172	314	253	244
May.		275	159	290	244	225
Jun.		274	166	283	262	241
Jul.		310	181	323	299	271
Ago.		321	173	345	286	273
Sep.		382	189	413	324	347
Oct.		661	307	696	580	636
Nov.		711	353	739	619	707
Dic.		758	351	777	628	787
2009 Ene.		694	383	718	585	686
Feb.		678	371	711	545	689
Mar.		676	319	703	542	698
Abr.		584	303	624	480	557
May.						
Jun.						
Jul.						
Ago.						
Sep.						
Oct.						
Nov.						
Dic.						

(\*) El *Spread* soberano es el premio expresado en puntos base por año, que los inversionistas exigen para invertir en instrumentos de deuda del gobierno de un país distinto de EE.UU. El *EMBI global spread* (*Emerging Markets Bond Index global spread*) es un promedio ponderado de *spreads* soberanos según la capitalización de mercado de cada instrumento. Este índice contiene instrumentos denominados en dólares, emitidos por gobiernos y entidades cuasi-fiscales. Incluye, entre otros, bonos *Brady*, *Eurobonds* e instrumentos de deuda emitidos en el mercado local. Los países e instrumentos incluidos en este índice varían de acuerdo a si cumplen o no con los requerimientos de quienes calculan el índice. Para mayor información sobre este índice ver [www.morganmarkets.com](http://www.morganmarkets.com).

Fuente: JP Morgan Chase.

## Dinero y Banca \*

(\*) Para consultas sobre esta información dirigirse a: [dineroynanca@bcentral.cl](mailto:dineroynanca@bcentral.cl)

**Dinero****Monedas en circulación**

(Saldos en millones de pesos)

Período	\$ 1	\$ 5	\$ 10	\$ 50	\$ 100	\$ 500	\$ 2.000 (1)	\$ 10.000 (2)	Otras monedas	Total
2004 Dic.	3.461	5.685	13.556	9.819	35.784	43.454	90	342	72	112.262
2005 Dic.	3.555	6.161	14.699	10.784	38.815	47.729	92	347	72	122.254
2006 Dic.	3.675	6.655	16.228	12.028	44.780	54.131	92	348	72	138.010
2007 Dic.	3.777	7.133	18.258	13.765	50.991	59.784	92	348	72	154.221
2008 Dic.	3.875	7.618	20.454	14.918	61.094	70.278	92	348	72	178.750
2007 Ene.	3.686	6.699	16.385	12.111	40.541	54.533	92	348	72	134.467
Feb.	3.695	6.741	16.475	12.233	45.965	54.633	92	348	72	140.254
Mar.	3.700	6.773	16.650	12.426	46.450	55.665	92	348	72	142.175
Abr.	3.707	6.816	16.819	12.616	47.260	56.065	92	348	72	143.796
May.	3.715	6.841	16.918	12.769	47.765	56.671	92	348	72	145.192
Jun.	3.722	6.885	17.070	12.910	47.981	57.167	92	348	72	146.248
Jul.	3.732	6.942	17.257	13.199	48.566	57.618	92	348	72	147.826
Ago.	3.741	6.980	17.440	13.315	49.087	57.994	92	348	72	149.068
Sep.	3.751	7.032	17.598	13.454	49.717	58.371	92	348	72	150.435
Oct.	3.758	7.061	17.821	13.527	50.158	58.597	92	348	72	151.433
Nov.	3.764	7.086	18.079	13.574	50.464	58.973	92	348	72	152.452
Dic.	3.777	7.133	18.258	13.765	50.991	59.784	92	348	72	154.221
2008 Ene.	3.782	7.172	18.458	13.932	51.382	60.860	92	348	72	156.100
Feb.	3.785	7.181	18.565	13.982	51.608	61.186	92	348	72	156.820
Mar.	3.800	7.230	19.029	14.863	51.525	60.764	92	348	72	157.723
Abr.	3.807	7.271	18.873	14.068	52.078	62.345	92	348	72	158.953
May.	3.808	7.291	18.965	14.078	52.313	62.609	92	348	72	159.577
Jun.	3.817	7.348	19.250	14.091	53.868	63.287	92	348	72	162.174
Jul.	3.830	7.404	19.487	14.204	55.550	63.989	92	348	72	164.976
Ago.	3.838	7.447	19.660	14.320	55.880	65.146	92	348	72	166.803
Sep.	3.851	7.505	19.822	14.515	57.137	66.856	92	348	72	170.197
Oct.	3.856	7.523	19.972	14.565	57.897	67.412	92	348	72	171.738
Nov.	3.864	7.569	20.108	14.607	59.107	68.436	92	348	72	174.203
Dic.	3.875	7.618	20.454	14.918	61.094	70.278	92	348	72	178.750
2009 Ene.	3.880	7.644	20.533	14.946	61.734	70.504	92	348	72	179.753
Feb.	3.885	7.682	20.606	15.026	62.190	70.762	92	348	72	180.663
Mar.	3.892	7.713	20.723	15.029	62.447	70.824	92	348	72	181.140
Abr.	3.902	7.754	20.976	15.126	62.956	71.177	92	348	72	182.402
May.										
Jun.										
Jul.										
Ago.										
Sep.										
Oct.										
Nov.										
Dic.										

(1) Acuñada en conmemoración de los 250 años de la Casa de Moneda. Con poder circulatorio y liberatorio.

(2) Acuñada en conmemoración de los 500 años del Descubrimiento de América. Con poder circulatorio y liberatorio.

## Billetes en circulación

(Saldos en millones de pesos)

Periodo	\$ 500	\$ 1.000	\$ 2.000	\$ 5.000	\$ 10.000	\$ 20.000	Otros billetes	Total
2004 Dic.	5.045	91.308	64.569	195.625	1.222.621	451.690	250	2.031.109
2005 Dic.	4.911	95.083	71.059	214.358	1.417.782	540.620	251	2.344.065
2006 Dic.	4.852	107.117	72.201	234.727	1.619.929	646.021	250	2.685.097
2007 Dic.	4.810	112.009	83.500	278.946	1.909.115	772.984	250	3.161.614
2008 Dic	4.786	122.826	89.348	302.703	2.084.265	902.825	249	3.507.001
2007 Ene.	4.849	104.802	71.139	225.381	1.538.371	626.464	250	2.571.256
Feb	4.845	104.339	70.939	225.693	1.550.362	634.075	250	2.590.503
Mar	4.842	103.172	70.132	225.659	1.561.453	651.658	250	2.617.166
Abr	4.837	102.643	69.829	226.238	1.560.522	662.304	250	2.626.623
May	4.832	102.661	70.675	226.426	1.581.785	678.577	250	2.665.207
Jun	4.820	101.577	72.046	231.404	1.587.008	683.757	250	2.680.862
Jul	4.819	103.538	71.768	232.270	1.562.470	678.198	250	2.653.315
Ago	4.817	101.784	71.127	232.373	1.579.497	686.731	250	2.676.578
Sep	4.816	105.669	75.872	245.838	1.687.435	686.025	250	2.805.906
Oct	4.814	101.957	73.681	237.813	1.625.996	685.403	250	2.729.916
Nov	4.810	103.655	75.881	246.253	1.679.575	702.477	250	2.812.900
Dic	4.810	112.009	83.500	278.946	1.909.115	772.984	250	3.161.614
2008 Ene	4.805	107.945	79.779	263.079	1.810.603	752.848	250	3.019.310
Feb	4.803	106.148	80.828	265.431	1.824.718	759.211	250	3.041.389
Mar	4.803	108.089	80.455	261.070	1.812.817	762.757	250	3.030.240
Abr	4.802	108.633	80.156	259.792	1.784.987	763.660	249	3.002.278
May	4.797	108.846	82.782	268.485	1.868.015	791.550	249	3.124.725
Jun	4.793	107.958	81.273	258.574	1.826.606	787.574	248	3.067.026
Jul	4.791	109.711	81.089	264.172	1.833.472	787.049	248	3.080.531
Ago	4.789	110.306	80.758	265.193	1.825.461	782.244	249	3.069.001
Sep	4.788	114.379	85.809	274.814	1.857.491	801.051	249	3.138.581
Oct.	4.788	109.743	81.465	265.735	1.871.010	810.268	249	3.143.258
Nov.	4.787	110.845	81.767	265.778	1.910.118	821.718	249	3.195.263
Dic	4.786	122.826	89.348	302.703	2.084.265	902.825	249	3.507.001
2009 Ene	4.784	116.799	86.022	284.946	1.981.277	853.780	248	3.327.857
Feb.	4.783	115.843	85.790	287.331	2.028.143	857.125	248	3.379.263
Mar.	4.781	116.357	83.559	289.357	1.998.085	841.970	248	3.334.357
Abr.	4.780	115.990	82.488	282.776	2.026.951	854.946	248	3.368.181
May.								
Jun.								
Jul.								
Ago.								
Sep.								
Oct.								
Nov.								
Dic.								

## Base monetaria y agregados monetarios privados (1)

(Promedios en miles de millones de pesos)

Período	Base monetaria	C	D1	Dv + Ahv	M1	Dp	Ahp	Cuotas de FM en inst. de hasta un año	Captaciones de CAC	Inversión de FM en M2	Inversión de CAC en M2	M2
2004 Dic.	2.370,78	1.482,02	3.756,91	1.575,73	6.814,66	17.498,02	2.189,45	2.737,71	65,13	2.532,18	3,62	26.769,16
2005 Dic.	2.915,67	1.716,61	4.173,22	1.689,10	7.578,93	22.369,40	2.245,12	3.264,25	101,72	3.027,94	9,49	32.520,18
2006 Dic.	3.504,07	1.958,13	4.738,61	1.883,39	8.580,13	26.945,88	2.282,73	4.613,79	174,56	4.388,79	12,87	38.195,43
2007 Dic.	3.660,58	2.210,28	5.417,21	2.502,35	10.129,84	33.217,52	2.356,44	6.176,76	221,39	6.053,72	16,56	46.031,67
2008 Dic.	4.287,58	2.484,77	5.621,36	2.701,68	10.807,81	40.415,53	2.563,49	6.514,75	342,57	6.021,17	22,23	54.600,74
2007 Ene.	3.035,86	1.944,34	4.940,37	1.907,18	8.791,89	27.722,48	2.275,70	4.558,09	170,67	4.356,94	12,05	39.149,84
Feb.	3.250,88	1.974,01	4.840,67	1.924,77	8.739,45	28.168,01	2.273,95	4.242,70	172,72	4.138,21	12,09	39.446,53
Mar.	3.466,21	1.967,63	4.882,75	1.931,18	8.781,56	28.824,30	2.277,19	4.764,35	176,15	4.639,47	11,90	40.172,18
Abr.	3.604,74	1.972,84	4.974,98	2.048,24	8.996,06	29.174,45	2.277,08	5.255,88	177,89	5.054,87	14,28	40.812,20
May.	3.718,44	1.985,92	5.068,25	1.994,74	9.048,91	29.712,25	2.292,68	5.086,24	189,13	4.850,32	16,92	41.461,96
Jun.	3.666,48	2.006,50	5.052,45	2.033,84	9.092,79	30.370,14	2.317,05	5.315,17	203,23	5.089,07	16,45	42.192,86
Jul.	3.650,59	1.991,32	5.086,13	2.063,76	9.141,21	30.765,41	2.321,37	5.253,62	211,65	4.889,29	17,42	42.786,55
Ago.	3.502,97	1.969,90	5.021,79	2.129,76	9.121,45	30.781,62	2.327,08	5.407,28	220,73	4.995,61	19,91	42.842,64
Sep.	4.118,50	2.059,29	4.968,59	2.381,34	9.409,22	31.125,25	2.340,96	5.425,09	229,26	5.262,59	19,99	43.247,19
Oct.	3.533,58	2.018,96	4.965,54	2.206,39	9.190,89	31.971,79	2.357,69	5.528,08	234,83	5.508,11	17,06	43.758,12
Nov.	3.515,07	2.041,23	4.863,48	2.665,85	9.570,56	32.853,27	2.363,57	6.338,14	229,90	6.247,86	15,74	45.091,84
Dic.	3.660,58	2.210,28	5.417,21	2.502,35	10.129,84	33.217,52	2.356,44	6.176,76	221,39	6.053,72	16,56	46.031,67
2008 Ene.	3.746,55	2.190,63	5.469,26	2.544,15	10.204,04	34.957,46	2.362,92	5.566,94	229,37	5.519,98	18,47	47.782,28
Feb.	3.755,41	2.228,84	5.374,22	2.553,75	10.156,81	35.352,71	2.374,72	5.860,59	240,40	5.697,56	16,60	48.271,07
Mar.	3.909,48	2.229,31	5.347,52	2.524,88	10.101,71	35.841,03	2.380,28	5.949,53	250,75	5.714,14	14,75	48.794,41
Abr.	3.768,93	2.213,77	5.333,44	2.554,11	10.101,32	36.588,19	2.392,38	6.075,63	261,41	5.909,62	16,05	49.493,26
May.	3.922,13	2.257,22	5.535,40	2.623,84	10.416,46	36.375,23	2.427,37	6.895,87	274,53	6.684,00	18,83	49.686,64
Jun.	3.942,24	2.274,21	5.585,84	2.631,72	10.491,77	36.715,12	2.468,27	6.562,21	293,51	6.357,71	21,98	50.151,19
Jul.	3.885,25	2.254,43	5.357,30	2.338,54	9.950,27	36.965,76	2.498,72	6.257,03	307,88	6.006,59	23,72	49.949,34
Ago.	3.888,74	2.231,95	5.252,58	2.578,17	10.062,70	36.845,83	2.523,50	6.316,18	321,29	5.907,79	24,42	50.137,29
Sep.	3.946,47	2.315,04	5.278,56	2.599,71	10.193,31	37.274,27	2.546,64	5.893,75	328,07	5.392,97	22,85	50.820,22
Oct.	3.936,60	2.305,88	5.486,29	2.624,34	10.416,51	38.920,12	2.563,49	6.055,17	326,45	5.559,31	18,15	52.704,28
Nov.	4.137,19	2.331,06	5.394,23	2.557,51	10.282,80	39.857,82	2.571,90	6.236,71	330,40	5.757,50	18,39	53.503,74
Dic.	4.287,58	2.484,77	5.621,36	2.701,68	10.807,81	40.415,53	2.563,49	6.514,75	342,57	6.021,17	22,23	54.600,74
2009 Ene. (2)	4.305,79	2.447,23	5.603,50	2.754,96	10.805,68	40.378,10	2.554,99	7.707,96	348,94	7.157,40	24,87	54.613,40
Feb. (2)	4.164,80	2.454,76	5.652,39	2.447,04	10.554,19	39.962,67	2.541,98	8.326,44	355,89	7.709,02	25,73	54.006,42
Mar. (2)	4.218,55	2.459,57	5.914,89	2.259,40	10.633,86	39.338,60	2.534,05	8.366,29	371,21	7.728,82	22,65	53.492,54
Abr. (2)	4.234,41	2.462,61	6.057,18	2.480,58	11.000,37	38.802,54	2.548,50	8.562,90	386,99	8.001,17	24,77	53.275,37
May. (3) (2)	4.552,33	2.514,12	6.143,60	2.682,26	11.339,98	38.489,17	2.579,73					
Jun.												
Jul.												
Ago.												
Sep.												
Oct.												
Nov.												
Dic.												

(1) A partir del 23 de mayo de 2006, se publica la nueva serie de agregados monetarios. Más información véase en "Agregados Monetarios: Nuevas Definiciones", de E. Arraño, correspondiente a la Serie de Estudios Económicos Estadísticos, N°53, Banco Central de Chile, mayo 2006.

Base monetaria incluye billetes, monedas y cheques emitidos por el Banco Central, en poder del público, y reservas monetarias de bancos y sociedades financieras.

C : Incluye billetes, monedas y cheques emitidos por el Banco Central en libre circulación, menos los saldos en caja del sistema financiero.

M1 = C + D1 (D1: Depósitos en cuenta corriente del sector privado no financiero netos de canje) + Dv (Dv: Depósitos a la vista distintos de cuentas corrientes) + Ahv (Ahv: Depósitos de ahorro a la vista).

M2 = M1 + Dp (Dp: Depósitos a plazo del sector privado) + Ahp (Depósitos de ahorro a plazo) + Cuotas de Fondos Mutuos con inversiones en instrumentos de deuda con duración de hasta un año (sector privado no financiero) + Captaciones de Cooperativas de Ahorro y Crédito - Inv. de FM en M2 -Inv. de CAC en M2.



## Base monetaria y agregados monetarios privados (1) (Continuación)

(Promedios en miles de millones de pesos)

Depósitos en moneda extranjera	Documentos del Banco Central	Bonos de Tesorería	Letras de crédito	Efectos de comercio	Bonos de empresas	Cuotas del resto de FM	Cuotas de ahorro voluntario AFP	Inversión de FM en M3	Inversión de AFP en M3	M3	Período
2.853,14	7.823,25	617,66	5.478,12	341,92	7.318,61	3.685,82	305,22	3.221,28	131,78	51.839,85	2004 Dic.
3.082,15	6.993,54	978,70	4.471,08	349,85	8.251,37	3.497,66	399,85	2.385,15	161,57	57.997,65	2005 Dic.
3.630,32	5.879,37	1.058,49	4.467,42	364,22	8.999,03	4.359,52	538,89	2.696,80	202,16	64.593,73	2006 Dic.
4.142,89	4.082,70	1.327,55	4.138,16	389,53	10.443,17	6.094,77	706,55	3.017,96	248,08	74.090,94	2007 Dic.
6.666,54	6.330,57	2.335,70	3.816,68	503,37	12.650,50	4.091,84	459,87	2.953,48	259,51	88.242,82	2008 Dic.
3.630,65	5.344,41	1.039,43	4.352,59	361,04	9.272,74	4.565,59	558,19	2.684,67	208,05	65.381,76	2007 Ene.
3.755,68	5.159,60	1.049,47	4.365,90	363,87	9.393,70	4.755,82	566,44	2.714,44	205,13	65.937,43	Feb.
3.758,09	5.135,92	1.035,84	4.402,84	369,80	9.433,62	4.940,53	574,64	2.836,48	210,66	66.776,33	Mar.
3.808,68	5.050,13	1.012,14	4.048,81	372,27	9.423,35	5.234,03	598,30	2.952,32	213,44	67.194,14	Abr.
3.961,75	4.914,41	1.067,46	4.189,04	372,17	9.500,48	5.422,62	625,74	2.894,61	220,86	68.400,15	May.
3.932,11	4.718,73	1.133,57	4.213,57	381,92	9.597,02	5.560,25	650,12	2.805,23	228,88	69.346,04	Jun.
3.926,29	4.653,62	1.160,63	4.096,74	389,69	9.609,62	5.782,33	671,26	2.805,97	234,60	70.036,16	Jul.
3.958,81	4.744,24	1.160,28	4.146,57	397,83	9.734,06	5.885,32	672,26	2.898,11	233,27	70.410,63	Ago.
3.967,61	4.687,45	1.185,22	4.227,91	397,53	9.905,39	5.964,20	681,50	2.984,07	225,16	71.054,77	Sep.
4.089,22	4.596,54	1.184,14	4.137,27	393,47	10.064,37	6.212,20	716,88	3.014,92	230,20	71.907,08	Oct.
4.144,98	4.450,98	1.231,92	4.167,13	405,73	10.272,13	6.296,57	723,79	3.081,23	242,10	73.461,74	Nov.
4.142,89	4.082,70	1.327,55	4.138,16	389,53	10.443,17	6.094,77	706,55	3.017,96	248,08	74.090,94	Dic.
4.208,79	4.142,76	1.397,16	4.131,34	368,72	10.541,22	5.674,13	665,95	2.953,20	253,79	75.705,36	2008 Ene.
4.258,88	4.376,30	1.301,79	4.083,95	369,81	10.558,59	5.491,95	638,83	3.171,00	249,03	75.931,15	Feb.
4.172,92	4.370,43	1.336,54	4.081,21	365,90	10.620,10	5.702,61	638,31	3.450,03	258,24	76.374,15	Mar.
4.431,27	4.342,60	1.426,34	4.082,29	375,21	10.823,58	5.906,24	636,63	3.513,79	252,75	77.750,89	Abr.
4.876,18	4.531,65	1.556,55	3.987,21	396,01	11.137,38	6.041,02	655,23	3.503,93	250,98	79.112,95	May.
5.369,98	4.879,81	1.630,81	4.083,13	413,25	11.329,14	6.013,44	657,34	3.453,41	250,37	80.824,30	Jun.
5.832,10	5.436,89	1.685,57	4.002,89	420,28	11.377,44	5.891,93	638,87	3.507,19	263,52	81.464,60	Jul.
6.044,18	6.257,83	1.827,61	4.007,51	436,35	11.696,91	5.802,08	619,61	3.699,53	266,22	82.863,64	Ago.
6.220,76	6.968,09	1.974,27	3.983,40	457,57	12.067,29	5.505,31	582,07	3.542,85	271,11	84.765,01	Sep.
6.550,06	6.841,95	2.137,43	3.925,86	465,15	12.231,38	4.853,37	510,87	3.183,04	269,61	86.767,71	Oct.
6.857,19	6.481,07	2.293,58	3.944,62	486,96	12.405,02	4.328,10	465,95	3.078,74	269,73	87.417,76	Nov.
6.666,54	6.330,57	2.335,70	3.816,68	503,37	12.650,50	4.091,84	459,87	2.953,48	259,51	88.242,82	Dic.
7.710,73	6.616,84	2.355,56	3.607,16	500,38	13.010,59	4.144,43	453,11	3.108,81	259,34	89.644,06	2009 Ene. (2)
7.706,05	7.000,04	2.451,17	3.625,48	529,02	13.196,19	4.551,01	446,58	3.610,32	263,95	89.637,70	Feb. (2)
7.552,58	7.391,12	2.505,99	3.538,69	523,42	13.273,07	4.725,58	446,22	3.964,20	276,28	89.208,73	Mar. (2)
6.968,60	7.460,84	2.545,46	3.503,44	536,75	13.527,38	4.894,32	445,05	3.987,97	272,00	88.897,23	Abr. (2)
6.929,53	7.056,38	2.587,67	3.527,59								May. (3) (2)
											Jun.
											Jul.
											Ago.
											Sep.
											Oct.
											Nov.
											Dic.

M3 = M2 + Depósitos en moneda extranjera del sector privado + Documentos del BCCh + Bonos de Tesorería + Letras de Crédito + Resto de cuotas de FM + Cuotas de ahorro voluntario de AFP - Inversión de FM en M3 - Inversión de AFP en M3.

(2) Cifras provisionales a base de antecedentes proporcionados por el sistema financiero.

(3) Promedios del 1 al 15 del mes que se indica.

## Agregados monetarios privados desestacionalizados (1)

(Promedios en miles de millones de pesos de 1996)

Periodo	Circulante (2)				M1 (3)			
	Original		Desestacionalizado		Original		Desestacionalizado	
	Serie	Variación porcentual en 12 meses	Serie	Variación porcentual en el mes	Serie	Variación porcentual en 12 meses	Serie	Variación porcentual en el mes
2004 Dic.	1.111,8	10,4 (6)	1.058,9	-0,2	5.112,1	19,9 (6)	4.976,8	-0,3
2005 Dic.	1.242,2	12,7 (6)	1.190,0	1,1	5.484,5	10,9 (6)	5.332,1	3,0
2006 Dic.	1.381,5	10,3 (6)	1.324,7	0,7	6.053,6	8,2 (6)	5.869,0	2,0
2007 Dic.	1.446,3	9,5 (6)	1.385,1	0,1	6.628,4	13,0 (6)	6.437,4	-0,8
2008 Dic.	1.519,1	4,1 (6)	1.461,5	0,6	6.611,8	3,1 (6)	6.429,2	0,5
2007 Ene.	1.367,6	11,7	1.335,8	0,8	6.184,1	12,9	5.952,6	1,4
Feb.	1.390,8	11,8	1.346,3	0,8	6.157,6	12,7	6.039,3	1,5
Mar.	1.380,5	12,3	1.357,7	0,9	6.161,0	13,6	6.102,1	1,0
Abr.	1.376,2	12,5	1.364,4	0,5	6.275,3	14,9	6.166,0	1,0
May.	1.376,8	12,3	1.367,8	0,3	6.273,3	14,3	6.151,9	-0,2
Jun.	1.378,2	10,7	1.373,6	0,4	6.245,4	12,6	6.195,2	0,7
Jul.	1.352,5	10,0	1.373,7	0,0	6.208,6	14,5	6.299,1	1,7
Ago.	1.323,6	9,1	1.378,6	0,4	6.128,7	13,8	6.342,1	0,7
Sep.	1.368,1	7,7	1.383,3	0,3	6.251,1	12,2	6.365,0	0,4
Oct.	1.337,2	6,5	1.387,4	0,3	6.087,1	11,6	6.326,5	-0,6
Nov.	1.341,8	5,3	1.384,0	-0,2	6.291,1	13,2	6.490,5	2,6
Dic.	1.446,3	4,7	1.385,1	0,1	6.628,4	9,5	6.437,4	-0,8
2008 Ene.	1.434,0	4,9	1.400,4	1,1	6.679,4	8,0	6.457,8	0,3
Feb.	1.453,1	4,5	1.407,5	0,5	6.621,8	7,5	6.442,4	-0,2
Mar.	1.441,4	4,4	1.410,0	0,2	6.531,5	6,0	6.445,5	0,0
Abr.	1.425,9	3,6	1.421,1	0,8	6.506,3	3,7	6.417,0	-0,4
May.	1.437,3	4,4	1.420,5	0,0	6.632,7	5,7	6.461,3	0,7
Jun.	1.426,9	3,5	1.420,2	0,0	6.582,6	5,4	6.506,7	0,7
Jul.	1.398,6	3,4	1.424,5	0,3	6.173,1	-0,6	6.313,9	-3,0
Ago.	1.372,0	3,7	1.431,0	0,5	6.185,5	0,9	6.373,6	0,9
Sep.	1.408,0	2,9	1.430,0	-0,1	6.199,7	-0,8	6.358,7	-0,2
Oct.	1.390,2	4,0	1.442,7	0,9	6.280,1	3,2	6.506,9	2,3
Nov.	1.407,2	4,9	1.453,3	0,7	6.207,6	-1,3	6.396,7	-1,7
Dic.	1.519,1	5,0	1.461,5	0,6	6.611,8	-0,3	6.429,2	0,5
2009 Ene.	1.507,3	5,1	1.470,4	0,6	6.655,6	-0,4	6.434,4	0,1
Feb. (7)	1.518,0	4,5	1.472,3	0,1	6.526,8	-1,4	6.471,1	0,6
Mar. (7)	1.515,0	5,1	1.488,5	1,1	6.549,9	0,3	6.535,6	1,0
Abr. (7)	1.519,9	6,6	1.504,8	1,1	6.789,2	4,3	6.656,2	1,8
May.								
Jun.								
Jul.								
Ago.								
Sep.								
Oct.								
Nov.								
Dic.								

(1) La desestacionalización de las series se ha basado en el modelo X-12 Arima (disponible en [www.census.gov](http://www.census.gov)), incluyendo los efectos de semana santa, años bisiestos y un vector que ajusta por días de la semana, considerando feriados. El promedio móvil estacional de Henderson utilizado es de 3x9.

(2) El modelo Arima seleccionado es (3 0 2)(1 0 1).

(3) El modelo Arima seleccionado es (2 0 2)(1 1 0).

(4) El modelo Arima seleccionado es (2 1 2)(0 1 1).

(5) El modelo Arima seleccionado es (1 1 1)(0 1 1).

(6) Variación media anual.

(7) Cifras provisionales.

## Agregados monetarios privados desestacionalizados (1) (Continuación)

(Promedios en miles de millones de pesos de 1996)

M2 (4)				M3 (5)				Período
Original		Desestacionalizado		Original		Desestacionalizado		
Serie	Variación porcentual en 12 meses	Serie	Variación porcentual en el mes	Serie	Variación porcentual en 12 meses	Serie	Variación porcentual en el mes	
20.081,2	7,2 (6)	19.962,4	0,8	38.888,4	4,7 (6)	38.672,3	0,4	2004 Dic.
23.533,4	16,4 (6)	23.348,8	1,8	41.970,3	7,7 (6)	41.639,3	0,8	2005 Dic.
26.948,4	15,6 (6)	26.720,0	1,2	45.573,4	7,6 (6)	45.186,3	1,0	2006 Dic.
30.120,4	14,8 (6)	29.874,9	0,0	48.480,8	9,5 (6)	48.213,3	-0,3	2007 Dic.
33.219,6	10,0 (6)	32.815,0	0,7	54.689,2	7,6 (6)	54.095,5	2,6	2008 Dic.
27.537,5	15,3	26.999,4	1,0	45.988,7	9,3	45.565,3	0,8	2007 Ene.
27.793,0	15,7	27.393,4	1,5	46.457,8	9,8	46.119,9	1,2	Feb.
28.184,2	16,6	27.884,1	1,8	46.849,3	10,6	46.662,9	1,2	Mar.
28.469,2	16,8	28.243,3	1,3	46.872,3	10,5	46.893,2	0,5	Abr.
28.744,0	16,9	28.599,1	1,3	47.419,2	11,1	47.266,0	0,8	May.
28.980,2	16,5	28.894,5	1,0	47.630,4	11,1	47.496,9	0,5	Jun.
29.060,1	17,0	29.265,2	1,3	47.567,6	11,8	47.741,8	0,5	Jul.
28.785,9	13,8	29.278,7	0,0	47.308,8	9,9	47.803,3	0,1	Ago.
28.731,7	11,3	29.312,1	0,1	47.206,0	7,2	47.563,6	-0,5	Sep.
28.981,1	12,4	29.461,5	0,5	47.624,2	7,8	47.978,9	0,9	Oct.
29.640,5	13,7	29.887,4	1,4	48.289,0	8,3	48.338,7	0,8	Nov.
30.120,4	11,8	29.874,9	0,0	48.480,8	6,4	48.213,3	-0,3	Dic.
31.277,6	13,6	30.680,9	2,7	49.527,0	7,7	49.106,8	1,9	2008 Ene.
31.470,7	13,2	31.002,9	1,0	49.520,3	6,6	49.202,6	0,2	Feb.
31.549,0	11,9	31.331,9	1,1	49.344,2	5,3	49.355,1	0,3	Mar.
31.878,6	12,0	31.479,6	0,5	49.940,6	6,5	49.725,4	0,8	Abr.
31.638,1	10,1	31.525,0	0,1	50.160,5	5,8	50.007,2	0,6	May.
31.465,3	8,6	31.438,8	-0,3	50.578,8	6,2	50.582,3	1,1	Jun.
30.988,2	6,6	31.297,4	-0,4	50.505,7	6,2	50.772,7	0,4	Jul.
30.819,0	7,1	31.376,4	0,3	50.729,4	7,2	51.286,2	1,0	Ago.
30.909,3	7,6	31.585,0	0,7	51.284,8	8,6	51.727,8	0,9	Sep.
31.775,2	9,6	32.342,1	2,4	52.144,8	9,5	52.639,1	1,8	Oct.
32.299,4	9,0	32.572,2	0,7	52.590,2	8,9	52.711,2	0,1	Nov.
33.219,6	10,3	32.815,0	0,7	54.689,2	12,8	54.095,5	2,6	Dic.
33.517,3	7,2	32.807,1	0,0	54.629,7	10,3	54.023,1	-0,1	2009 Ene.
33.299,8	5,8	32.766,4	-0,1	54.589,2	10,2	54.149,7	0,2	Feb. (7)
32.842,6	4,1	32.492,3	-0,8	54.039,0	9,5	53.918,8	-0,4	Mar. (7)
32.880,5	3,1	32.630,8	0,4	54.865,6	9,9	54.840,6	1,7	Abr. (7)
								May.
								Jun.
								Jul.
								Ago.
								Sep.
								Oct.
								Nov.
								Dic.

## Dinero y depósitos a plazo del sector público (1)

(Promedios en miles de millones de pesos)

Período	Total Dg (2)				Total Dpg (2)			
	Monto	Variación porcentual			Monto	Variación porcentual		
		En el mes	En 12 meses	Respecto de diciembre		En el mes	En 12 meses	Respecto de diciembre
2004 Dic.	966,70	-	2,0 (3)	13,3	656,55	-	51,4 (3)	62,7
2005 Dic.	1.091,27	-	12,7 (3)	12,9	1.003,75	-	56,5 (3)	52,9
2006 Dic.	1.387,14	-	19,1 (3)	27,1	927,23	-	7,6 (3)	-7,6
2007 Dic.	1.664,17	-	23,7 (3)	20,0	1.277,86	-	52,9 (3)	37,8
2008 Dic.	1.932,43	-	20,6 (3)	16,1	1.261,26	-	-7,0 (3)	5,5
2007 Ene.	1.368,79	-1,3	26,1	-1,3	1.069,76	15,4	-0,4	15,4
Feb.	1.274,61	-6,9	26,7	-8,1	1.307,03	22,2	11,1	41,0
Mar.	1.243,29	-2,5	27,1	-10,4	1.398,18	7,0	7,8	50,8
Abr.	1.233,54	-0,8	26,9	-11,1	1.604,24	14,7	46,6	73,0
May.	1.272,58	3,2	19,7	-8,3	2.117,58	32,0	102,0	128,4
Jun.	1.293,46	1,6	18,0	-6,8	2.092,14	-1,2	138,9	125,6
Jul.	1.282,91	-0,8	21,0	-7,5	2.102,26	0,5	98,5	126,7
Ago.	1.276,13	-0,5	19,7	-8,0	2.068,80	-1,6	91,6	123,1
Sep.	1.358,16	6,4	23,7	-2,1	1.946,04	-5,9	92,3	109,9
Oct.	1.450,58	6,8	31,1	4,6	1.742,37	-10,5	31,4	87,9
Nov.	1.430,76	-1,4	25,6	3,1	1.631,38	-6,4	21,5	75,9
Dic.	1.664,17	16,3	20,0	20,0	1.277,86	-21,7	37,8	37,8
2008 Ene.	1.743,30	4,8	27,4	4,8	1.147,05	-10,2	7,2	-10,2
Feb.	1.534,04	-12,0	20,4	-7,8	1.654,69	44,3	26,6	29,5
Mar.	1.509,04	-1,6	21,4	-9,3	1.899,96	14,8	35,9	48,7
Abr.	1.486,88	-1,5	20,5	-10,7	1.854,81	-2,4	15,6	45,1
May.	1.554,59	4,6	22,2	-6,6	1.802,02	-2,8	-14,9	41,0
Jun.	1.601,58	3,0	23,8	-3,8	1.406,65	-21,9	-32,8	10,1
Jul.	1.593,67	-0,5	24,2	-4,2	1.493,24	6,2	-29,0	16,9
Ago.	1.579,62	-0,9	23,8	-5,1	1.524,31	2,1	-26,3	19,3
Sep.	1.574,15	-0,3	15,9	-5,4	1.524,76	0,0	-21,6	19,3
Oct.	1.649,65	4,8	13,7	-0,9	1.634,82	7,2	-6,2	27,9
Nov.	1.719,75	4,2	20,2	3,3	1.546,37	-5,4	-5,2	21,0
Dic.	1.932,43	12,4	16,1	16,1	1.261,26	-18,4	-1,3	-1,3
2009 Ene. (4)	2.067,63	7,0	18,6	7,0	1.366,20	8,3	19,1	8,3
Feb. (4)	1.929,98	-6,7	25,8	-0,1	1.468,08	7,5	-11,3	16,4
Mar. (4)	1.828,72	-5,2	21,2	-5,4	1.447,26	-1,4	-23,8	14,7
Abr. (4)	1.799,88	-1,6	21,1	-6,9	1.441,16	-0,4	-22,3	14,3
May. (5) (4)	1.825,28	1,4	17,4	-5,5	1.734,75	20,4	-3,7	37,5
Jun.								
Jul.								
Ago.								
Sep.								
Oct.								
Nov.								
Dic.								

(1) Cálculo realizado con una metodología corregida, compatible con la usada para medir el dinero privado.

(2) Dg: dinero del sector público no financiero neto de canje.

(3) Dpg: depósitos a plazo del sector público no financiero.

(4) Variación media anual.

(5) Cifras provisionales.

(6) Promedios del 1 al 15 del mes que se indica.

**Banca****Colocaciones en moneda nacional**

(Saldos en miles de millones de pesos)

Período	Efectivas (1)		Letras de crédito	Subtotal (2)	Contingentes (3)	Compra de activos financieros con pacto de retroventa	Total
	Hasta un año	A más de un año					
2004 Dic.	9.193	15.262	5.559	30.014	1.324	488	31.826
2005 Dic.	10.085	20.120	5.179	35.384	1.808	327	37.519
2006 Dic.	11.976	24.181	4.903	41.060	2.205	242	43.507
2007 Dic.	14.216	30.986	4.683	49.885	2.767	249	52.901
2008 Dic.			3.548	57.334			
2007 Ene.	12.036	24.532	4.865	41.433	2.211	175	43.819
Feb.	12.117	24.966	4.845	41.928	2.235	174	44.337
Mar.	12.179	25.571	4.819	42.569	2.243	336	45.148
Abr.	12.646	25.909	4.784	43.339	2.242	270	45.851
May.	12.848	26.432	4.756	44.036	2.287	326	46.649
Jun.	12.847	27.117	4.764	44.728	2.335	306	47.369
Jul.	12.756	27.734	4.742	45.232	2.379	298	47.909
Ago.	13.061	28.365	4.722	46.148	2.443	318	48.909
Sep.	13.408	28.940	4.738	47.086	2.499	283	49.868
Oct.	13.281	29.651	4.707	47.639	2.572	178	50.389
Nov.	13.907	30.276	4.672	48.855	2.652	260	51.767
Dic.	14.216	30.986	4.683	49.885	2.767	249	52.901
2008 Ene.	16.156	31.020	3.635	50.811	2.982	251	54.044
Feb.	16.523	31.219	3.642	51.384	3.170	103	54.657
Mar.	16.547	31.697	3.642	51.886	3.279	212	55.377
Abr.	16.605	32.615	3.604	52.824	3.282	162	56.268
May.	16.511	32.985	3.577	53.073	3.455	390	56.918
Jun.	16.455	33.425	3.595	53.475	3.738	311	57.524
Jul.	16.680	34.129	3.576	54.385	3.793	206	58.384
Ago.	16.769	34.734	3.573	55.076	3.678	263	59.017
Sep.	16.940	35.048	3.590	55.578	3.709	179	59.466
Oct.	17.760	35.183	3.572	56.515	3.928	32	60.475
Nov.	18.084	35.779	3.558	57.421	3.895	58	61.374
Dic.	17.912	35.874	3.548	57.334	3.719	223	61.276
2009 Ene. (4)			3.867	57.305			
Feb. (4)			3.821	57.782			
Mar. (4)			3.707	56.422			
Abr. (4)			3.691	56.650			
May. (5) (4)			3.651	56.639			
Jun.							
Jul.							
Ago.							
Sep.							
Oct.							
Nov.							
Dic.							

- (1) Corresponde a deudores en cuentas corrientes, préstamos comerciales, de consumo, hipotecarios e interfinancieros, créditos de comercio exterior, operaciones de factoraje, efectos de comercio, préstamos y dividendos reprogramados, varios deudores y créditos vencidos.
- (2) Los subtotales pueden no coincidir con la suma de los parciales por efecto de aproximaciones estadísticas.
- (3) Incluye deudores por: avales y fianzas, boletas de garantía y consignaciones, cartas de crédito simples o documentadas, cartas de crédito del exterior y transacciones a futuro de divisas en el mercado.
- (4) Cifras provisionales.
- (5) Saldo al 15 del mes que se indica.

## Colocaciones en moneda extranjera

(Saldos en millones de dólares)

Período	Efectivas (1)			Contingentes (2)	Total
	Hasta un año	A más de un año	Subtotal		
2004 Dic.	4.284	1.803	6.087	2.606	8.693
2005 Dic.	5.524	2.029	7.553	3.157	10.710
2006 Dic.	6.625	2.457	9.082	4.127	13.209
2007 Dic.	8.514	2.885	11.399	4.932	16.331
2008 Dic.	11.658	2.918	14.576	3.748	18.324
2007 Ene.	7.220	2.485	9.705	3.700	13.405
Feb.	7.246	2.553	9.799	3.754	13.553
Mar.	7.468	2.541	10.009	3.763	13.772
Abr.	7.537	2.585	10.122	4.115	14.237
May.	7.224	2.730	9.954	4.342	14.296
Jun.	7.440	2.735	10.175	4.438	14.613
Jul.	7.435	2.762	10.197	4.546	14.743
Ago.	7.583	2.812	10.395	4.540	14.935
Sep.	7.945	2.868	10.813	4.445	15.258
Oct.	8.184	2.903	11.087	4.983	16.070
Nov.	8.259	2.824	11.083	5.067	16.150
Dic.	8.514	2.885	11.399	4.932	16.331
2008 Ene.	9.504	2.419	11.923	4.840	16.763
Feb.	9.674	2.508	12.182	5.291	17.473
Mar.	9.960	2.595	12.555	5.298	17.853
Abr.	10.495	2.846	13.341	5.455	18.796
May.	11.193	2.834	14.027	5.544	19.571
Jun.	11.917	2.732	14.649	5.887	20.536
Jul.	11.677	2.795	14.472	5.633	20.105
Ago.	11.361	2.868	14.229	5.783	20.012
Sep.	11.528	2.881	14.409	5.692	20.101
Oct.	11.618	2.928	14.546	4.622	19.168
Nov.	11.736	2.948	14.684	4.264	18.948
Dic.	11.658	2.918	14.576	3.748	18.324
2009 Ene. (3)			13.906		
Feb. (3)			13.740		
Mar. (3)			13.652		
Abr. (3)			13.335		
May. (4) (3)			13.159		
Jun.					
Jul.					
Ago.					
Sep.					
Oct.					
Nov.					
Dic.					

(1) Corresponde a deudores en cuentas corrientes, préstamos comerciales, de consumo, hipotecarios e interfinancieros, créditos de comercio exterior, operaciones de factoraje, efectos de comercio, préstamos y dividendos reprogramados, varios deudores y créditos vencidos.

(2) Incluye deudores por: avales y fianzas, boletas de garantía y consignaciones, cartas de crédito simples o documentadas, cartas de crédito del exterior y transacciones a futuro de divisas en el mercado.

(3) Cifras provisionales.

(4) Saldos al 15 del mes que se indica.

## Colocaciones en moneda nacional, promedios por sector y por reajustabilidad (1)

(Miles de millones de pesos)

Período	Sector				Total	No reajustables			Reajustables			
	Privado (2)	Público	Externo	Interfi- nanciero		Total	Hasta 1 año	A más de 1 año	Total	Hasta 1 año	A más de 1 año	En letras de crédito
2004 Dic.	29.243	146	14	297	29.700	12.241	7.118	5.123	17.458	1.978	9.861	5.620
2005 Dic.	34.414	223	49	296	34.982	14.812	8.172	6.640	20.170	1.870	13.104	5.196
2006 Dic.	40.238	200	38	292	40.768	18.202	10.051	8.151	22.566	1.717	15.923	4.926
2007 Dic.	48.672	233	56	364	49.325	22.198	11.746	10.452	27.127	2.357	20.100	4.670
2008 Dic.	56.601	300	31	460	57.392	26.364	14.464	11.900	31.028	3.565	23.990	3.473
2007 Ene.	40.426	185	57	411	41.079	18.543	10.274	8.269	22.536	1.655	15.993	4.888
Feb.	40.898	198	40	332	41.468	18.637	10.264	8.373	22.831	1.714	16.255	4.862
Mar.	41.495	196	59	338	42.088	19.069	10.310	8.759	23.019	1.736	16.444	4.839
Abr.	42.035	181	43	393	42.652	19.520	10.447	9.073	23.132	1.768	16.565	4.799
May.	42.879	181	41	430	43.531	20.006	10.848	9.158	23.525	1.893	16.862	4.770
Jun.	43.369	201	54	420	44.044	20.007	10.713	9.294	24.037	1.978	17.309	4.750
Jul.	44.080	198	41	353	44.672	20.043	10.628	9.415	24.629	2.060	17.840	4.729
Ago.	44.859	195	41	410	45.505	20.299	10.691	9.608	25.206	2.131	18.351	4.724
Sep.	45.646	195	54	332	46.227	20.595	10.783	9.812	25.632	2.218	18.701	4.713
Oct.	46.515	190	53	407	47.165	20.942	10.976	9.966	26.223	2.290	19.226	4.707
Nov.	47.355	240	56	394	48.045	21.371	11.226	10.145	26.674	2.307	19.681	4.686
Dic.	48.672	233	56	364	49.325	22.198	11.746	10.452	27.127	2.357	20.100	4.670
2008 Ene.	49.005	230	60	327	49.622	22.416	11.813	10.603	27.206	3.731	19.879	3.596
Feb.	49.855	234	61	318	50.468	22.933	12.083	10.850	27.535	3.546	20.430	3.559
Mar.	50.504	277	63	365	51.209	23.261	12.359	10.902	27.948	3.897	20.472	3.579
Abr.	51.154	222	65	305	51.746	23.370	12.366	11.004	28.376	3.575	21.216	3.585
May.	51.968	219	59	332	52.578	23.783	12.746	11.037	28.795	3.732	21.527	3.536
Jun.	52.250	221	52	308	52.831	23.720	12.376	11.344	29.111	3.881	21.717	3.513
Jul.	52.817	250	46	281	53.394	23.877	12.483	11.394	29.517	3.767	22.234	3.516
Ago.	53.672	247	46	386	54.351	24.171	12.647	11.524	30.180	3.920	22.757	3.503
Sep.	54.244	286	47	361	54.938	24.393	12.753	11.640	30.545	3.992	23.058	3.495
Oct.	55.201	309	47	241	55.798	25.025	13.295	11.730	30.773	4.258	23.000	3.515
Nov.	56.032	299	47	283	56.661	25.508	13.700	11.808	31.153	3.951	23.713	3.489
Dic.	56.601	300	31	460	57.392	26.364	14.464	11.900	31.028	3.565	23.990	3.473
2009 Ene. (3)				417	57.255							3.764
Feb. (3)				457	56.961							3.792
Mar. (3)				474	56.619							3.741
Abr. (3)				496	56.320							3.687
May. (4) (3)				455	56.524							3.663
Jun.												
Jul.												
Ago.												
Sep.												
Oct.												
Nov.												
Dic.												

(1) Excluye colocaciones contingentes y a través de *leasing*.

(2) Incluye colocaciones en letras de crédito. Descontando a las colocaciones del sector privado, las reajustables en letras de crédito, se obtiene el total de colocaciones efectivas. La definición de colocación efectiva está en la nota (1) del cuadro Colocaciones en moneda nacional.

(3) Cifras provisionales a base de antecedentes proporcionados por el sistema financiero.

(4) Promedios del 1 al 15 del mes que se indica.

## Colocaciones en moneda nacional, saldos por sector y por reajustabilidad (1)

(Miles de millones de pesos)

Período	Sector				Total	No reajustables			Reajustables			En letras de crédito
	Privado (2)	Público	Externo	Interfi-nanciero		Total	Hasta 1 año	A más de 1 año	Total	Hasta 1 año	A más de 1 año	
2004 Dic.	29.325	199	28	462	30.014	12.558	7.309	5.249	17.456	1.884	10.013	5.559
2005 Dic.	34.625	280	60	419	35.384	15.222	8.417	6.805	20.162	1.668	13.315	5.179
2006 Dic.	40.460	235	25	340	41.060	18.563	10.336	8.227	22.497	1.640	15.954	4.903
2007 Dic.	49.184	279	73	349	49.885	22.590	11.961	10.629	27.295	2.255	20.357	4.683
2008 Dic.	56.570	321	64	380	57.335	26.704	14.642	12.062	30.631	3.271	23.812	3.548
2007 Ene.	40.757	231	47	398	41.433	18.685	10.328	8.357	22.748	1.708	16.175	4.865
Feb.	41.353	238	30	307	41.928	18.911	10.372	8.539	23.017	1.745	16.427	4.845
Mar.	41.876	209	49	435	42.569	19.439	10.432	9.007	23.130	1.747	16.564	4.819
Abr.	42.635	209	33	462	43.339	19.969	10.818	9.151	23.370	1.828	16.758	4.784
May.	43.303	210	31	492	44.036	20.184	10.892	9.292	23.852	1.956	17.140	4.756
Jun.	43.841	216	65	606	44.728	20.222	10.843	9.379	24.506	2.004	17.738	4.764
Jul.	44.589	223	51	369	45.232	20.204	10.653	9.551	25.028	2.103	18.183	4.742
Ago.	45.432	209	53	454	46.148	20.625	10.886	9.739	25.523	2.175	18.626	4.722
Sep.	46.325	260	64	437	47.086	20.977	11.134	9.843	26.109	2.274	19.097	4.738
Oct.	47.090	213	67	269	47.639	21.004	10.970	10.034	26.635	2.311	19.617	4.707
Nov.	48.141	281	71	362	48.855	21.896	11.583	10.313	26.959	2.324	19.963	4.672
Dic.	49.184	279	73	349	49.885	22.590	11.961	10.629	27.295	2.255	20.357	4.683
2008 Ene.	50.121	280	71	339	50.811	23.153	12.327	10.826	27.658	3.829	20.194	3.635
Feb.	50.592	286	74	432	51.384	23.481	12.577	10.904	27.903	3.946	20.315	3.642
Mar.	51.113	286	72	415	51.886	23.545	12.571	10.974	28.341	3.976	20.723	3.642
Abr.	52.101	271	70	382	52.824	24.034	12.953	11.081	28.790	3.652	21.534	3.604
May.	52.468	268	66	271	53.073	24.099	12.787	11.312	28.974	3.725	21.672	3.577
Jun.	52.822	261	59	333	53.475	24.034	12.560	11.474	29.441	3.895	21.951	3.595
Jul.	53.782	295	52	256	54.385	24.266	12.782	11.484	30.119	3.898	22.645	3.576
Ago.	54.424	301	59	292	55.076	24.459	12.859	11.600	30.616	3.910	23.133	3.573
Sep.	54.973	348	60	197	55.578	24.636	12.933	11.703	30.942	4.007	23.345	3.590
Oct.	55.984	378	62	91	56.515	25.345	13.483	11.862	31.170	4.276	23.322	3.572
Nov.	56.624	341	62	394	57.421	26.166	14.278	11.888	31.255	3.806	23.891	3.558
Dic.	56.570	321	64	380	57.335	26.704	14.642	12.062	30.631	3.271	23.812	3.548
2009 Ene. (3)				457	57.305							3.867
Feb. (3)				425	57.782							3.821
Mar. (3)				618	56.422							3.707
Abr. (3)				507	56.650							3.691
May. (4) (3)				555	56.639							3.651
Jun.												
Jul.												
Ago.												
Sep.												
Oct.												
Nov.												
Dic.												

(1) Excluye colocaciones contingentes y a través de *leasing*.

(2) Incluye colocaciones en letras de crédito. Descontando a las colocaciones del sector privado, las reajustables en letras de crédito, se obtiene el total de colocaciones efectivas. La definición de colocación efectiva está descrita en la nota (1) del cuadro Colocaciones en moneda nacional.

(3) Cifras provisionales a base de antecedentes proporcionados por el sistema financiero.

(4) Saldo al 15 del mes que se indica.



## Colocaciones en moneda extranjera, promedios por sector y por plazo (1)

(Millones de dólares)

Período	Sector (2)				Total	Hasta 1 año	A más de 1 año	Tipo de cambio (3)
	Privado	Público	Externo	Interfinanciero				
2004 Dic.	5.465	71	697	41	6.273	4.453	1.820	559,83
2005 Dic.	6.298	93	663	323	7.377	5.328	2.049	514,21
2006 Dic.	7.665	65	993	261	8.984	6.623	2.361	534,43
2007 Dic.	9.334	70	1.724	169	11.297	8.446	2.851	495,82
2008 Dic.	12.327	137	2.465	56	14.985	12.021	2.964	629,11
2007 Ene.	7.792	60	1.078	359	9.289	6.839	2.450	545,18
Feb.	8.033	63	1.118	422	9.636	7.125	2.511	538,42
Mar.	7.936	67	1.203	550	9.756	7.205	2.551	539,37
Abr.	8.249	53	1.278	462	10.042	7.453	2.589	527,08
May.	8.216	59	1.409	337	10.021	7.351	2.670	527,52
Jun.	8.066	53	1.461	396	9.976	7.280	2.696	527,46
Jul.	7.907	42	1.535	450	9.934	7.185	2.749	523,08
Ago.	8.267	44	1.445	356	10.112	7.334	2.778	524,63
Sep.	8.652	54	1.505	318	10.529	7.682	2.847	511,72
Oct.	9.046	54	1.416	413	10.929	8.024	2.905	494,64
Nov.	9.118	54	1.521	101	10.794	7.969	2.825	508,47
Dic.	9.334	70	1.724	169	11.297	8.446	2.851	495,82
2008 Ene.	9.688	72	2.183	130	12.073	9.598	2.475	465,30
Feb.	9.868	88	2.226	88	12.270	9.712	2.558	458,02
Mar.	9.786	131	2.716	20	12.653	9.758	2.895	439,09
Abr.	10.148	129	2.673	29	12.979	10.183	2.796	459,16
May.	10.876	119	2.725	39	13.759	10.964	2.795	479,66
Jun.	10.739	110	2.764	152	13.765	11.187	2.578	520,14
Jul.	11.370	118	2.985	58	14.531	11.511	3.020	502,78
Ago.	11.373	82	2.835	89	14.379	11.486	2.893	516,47
Sep.	11.333	86	2.660	74	14.153	11.293	2.860	552,47
Oct.	11.291	111	2.606	69	14.077	11.142	2.935	664,96
Nov.	12.508	136	2.581	67	15.292	12.356	2.936	659,43
Dic.	12.327	137	2.465	56	14.985	12.021	2.964	629,11
2009 Ene. (4)					14.096			
Feb. (4)					13.920			
Mar. (4)					13.824			
Abr. (4)					13.547			
May. (5) (4)					13.192			
Jun.								
Jul.								
Ago.								
Sep.								
Oct.								
Nov.								
Dic.								

(1) Excluye colocaciones contingentes y a través de *leasing*.

(2) El desglose sectorial ha sido estimado a partir de la información de saldos de fines de mes.

(3) Corresponde al tipo de cambio contable del último día del mes.

(4) Cifras provisionales a base de antecedentes proporcionados por el sistema financiero.

(5) Promedios del 1 al 15 del mes que se indica.

## Colocaciones por tipo de deudor (1) (4) (5)

(Saldos en miles de millones de pesos)

Período	Moneda nacional							Moneda extranjera (2)						
	Comerciales (3) (6)	Consumo (3) (7)	Vivienda (8)	Comercio exterior	Vencidas	Otras	Total	Comerciales	Consumo	Vivienda	Comercio exterior	Vencidas	Otras	Total
2004 Dic.	17.902	4.337	7.584	383	446	2.315	32.966	1.731	11	-	3.004	9	111	4.867
2005 Dic.	23.766	5.455	9.241	445	-	419	39.326	2.141	13	-	3.183	-	170	5.507
2006 Dic.	27.235	6.770	10.800	585	-	340	45.730	2.676	16	-	4.220	-	141	7.053
2007 Dic.	33.390	7.809	13.432	646	-	319	55.597	3.279	18	-	4.757	-	85	8.139
2008 Dic.	35.533	8.567	16.370	-	-	749	61.220	9.759	22	-	-	-	791	10.572
2007 Ene.	27.361	6.845	10.929	611	-	398	46.143	2.743	20	-	4.339	-	205	7.307
Feb.	27.753	6.899	11.070	641	-	307	46.670	2.701	26	-	4.341	-	231	7.300
Mar.	28.040	7.035	11.237	631	-	435	47.377	2.758	22	-	4.344	-	305	7.430
Abr.	28.526	7.125	11.392	674	-	462	48.179	2.761	21	-	4.469	-	245	7.496
May.	28.951	7.162	11.617	727	-	493	48.950	2.735	25	-	4.592	-	176	7.529
Jun.	29.287	7.217	11.889	719	-	606	49.718	2.904	23	-	4.568	-	213	7.708
Jul.	29.765	7.306	12.123	755	-	369	50.317	2.923	24	-	4.508	-	241	7.696
Ago.	30.342	7.434	12.409	738	-	454	51.378	3.002	22	-	4.622	-	192	7.838
Sep.	31.052	7.504	12.721	705	-	437	52.419	3.012	26	-	4.606	-	167	7.811
Oct.	31.512	7.604	12.983	717	-	269	53.085	3.197	24	-	4.521	-	206	7.948
Nov.	32.501	7.718	13.183	689	-	357	54.447	3.264	23	-	4.855	-	53	8.195
Dic.	33.390	7.809	13.432	646	-	319	55.597	3.279	18	-	4.757	-	85	8.139
2008 Ene.	31.680	8.092	13.764	-	-	446	53.983	5.565	19	-	-	-	711	6.295
Feb.	31.892	8.115	14.055	-	-	445	54.507	5.647	28	-	-	-	652	6.326
Mar.	32.177	8.236	14.138	-	-	679	55.230	5.626	23	-	-	-	764	6.413
Abr.	32.764	8.346	14.420	-	-	397	55.927	6.350	24	-	-	-	737	7.111
May.	33.037	8.319	14.613	-	-	801	56.770	6.862	29	-	-	-	824	7.714
Jun.	33.064	8.351	14.932	-	-	672	57.019	7.799	29	-	-	-	992	8.820
Jul.	33.763	8.401	15.266	-	-	592	58.021	7.446	29	-	-	-	892	8.368
Ago.	34.189	8.446	15.571	-	-	488	58.694	7.501	25	-	-	-	961	8.487
Sep.	34.480	8.484	15.833	-	-	788	59.585	7.981	33	-	-	-	1.250	9.264
Oct.	35.369	8.490	16.079	-	-	1.321	61.258	10.146	33	-	-	-	1.304	11.483
Nov.	35.771	8.527	16.272	-	-	766	61.336	10.222	26	-	-	-	912	11.160
Dic.	35.533	8.567	16.370	-	-	749	61.220	9.759	22	-	-	-	791	10.572
2009 Ene. (9)	35.280	8.529	16.365	-	-	627	60.800	9.450	23	-	-	-	627	10.100
Feb.	34.835	8.433	16.249	-	-	617	60.134	9.182	28	-	-	-	574	9.784
Mar.	34.223	8.482	16.274	-	-	1.032	60.011	8.829	24	-	-	-	535	9.388
Abr.														
May.														
Jun.														
Jul.														
Ago.														
Sep.														
Oct.														
Nov.														
Dic.														

(1) Incluye bancos y sociedades financieras.

(2) Cifras expresadas en pesos a base del tipo de cambio de paridad contable al último día de cada mes.

(3) A partir de enero de 2004, las colocaciones comerciales y de consumo incluyen los sobregiros en cuentas corrientes. Hasta diciembre de 2003, los sobregiros se incluían en la partida "otras".

(4) A partir de marzo de 2005, las colocaciones comerciales, de consumo y vivienda incluyen los créditos vencidos y contratos de *leasing* respectivos. Por esta razón dejó de aparecer la información de las colocaciones vencidas.

(5) A partir de enero de 2008 y como parte del proceso de adaptación a estándares internacionales de información financiera (IFRS), la SBIF introdujo una serie de cambios contables que afectaron las distintas series de colocaciones bancarias. Además la nueva información que publica la SBIF es sobre base consolidada, es decir, incluye la información financiera del banco matriz y la de sus filiales y sucursales en el exterior. Hasta diciembre de 2007, la información de las colocaciones que se publicaba era sobre base individual.

(6) A partir de enero de 2008, las colocaciones comerciales incluyen los créditos efectivos de comercio exterior y el uso de tarjetas de crédito previo a la fecha de pago realizado por empresas. Además excluyen las operaciones de créditos contingentes.

(7) A partir de enero de 2008, las colocaciones de consumo incorporan una nueva definición de crédito: el uso de las tarjetas de crédito previo a la fecha de pago, por parte de personas naturales.

(8) A partir de enero de 2008, las colocaciones destinadas al financiamiento de viviendas incluyen las operaciones destinadas a financiar la construcción de viviendas. Hasta diciembre de 2007, estas operaciones normalmente se clasificaban como créditos comerciales.

(9) A partir de enero de 2009, la Superintendencia de Bancos e Instituciones Financieras (SBIF) introdujo cambios en los criterios de valoración contable de la banca, de manera que el nivel de las colocaciones no es completamente comparable con las cifras vigentes hasta diciembre del 2008.

Fuente: Superintendencia de Bancos e Instituciones Financieras (SBIF).

## Colocaciones por tipo de deudor (1) (5) (Continuación)

(Saldos en miles de millones de pesos)

Consolidado (moneda nacional + moneda extranjera) (2)							Total	Período
Comerciales (3) (6)	Consumo (3) (7)	Vivienda (8)	Comercio exterior	Vencidas	Otras			
19.633	4.348	7.584	3.388	455	2.425	37.833	2004 Dic.	
25.907	5.468	9.241	3.628	-	589	44.833	2005 Dic.	
29.911	6.786	10.800	4.806	-	480	52.782	2006 Dic.	
36.669	7.827	13.432	5.403	-	404	63.735	2007 Dic.	
45.292	8.589	16.370	-	-	1.541	71.792	2008 Dic.	
30.104	6.864	10.929	4.950	-	603	53.450	2007 Ene.	
30.454	6.925	11.070	4.982	-	538	53.969	Feb.	
30.798	7.057	11.237	4.975	-	739	54.806	Mar.	
31.288	7.146	11.392	5.143	-	707	55.675	Abr.	
31.686	7.187	11.617	5.319	-	669	56.479	May.	
32.191	7.240	11.889	5.287	-	819	57.426	Jun.	
32.688	7.329	12.123	5.263	-	610	58.013	Jul.	
33.344	7.456	12.409	5.360	-	646	59.216	Ago.	
34.064	7.530	12.721	5.311	-	604	60.230	Sep.	
34.709	7.628	12.983	5.238	-	475	61.033	Oct.	
35.765	7.741	13.183	5.544	-	410	62.641	Nov.	
36.669	7.827	13.432	5.403	-	404	63.735	Dic.	
37.246	8.111	13.764	-	-	1.157	60.278	2008 Ene.	
37.539	8.143	14.055	-	-	1.097	60.833	Feb.	
37.802	8.259	14.138	-	-	1.443	61.643	Mar.	
39.114	8.370	14.420	-	-	1.134	63.038	Abr.	
39.899	8.348	14.613	-	-	1.625	64.485	May.	
40.863	8.380	14.932	-	-	1.664	65.840	Jun.	
41.209	8.430	15.266	-	-	1.484	66.389	Jul.	
41.690	8.471	15.571	-	-	1.450	67.181	Ago.	
42.461	8.517	15.833	-	-	2.038	68.849	Sep.	
45.515	8.522	16.079	-	-	2.625	72.741	Oct.	
45.994	8.553	16.272	-	-	1.678	72.496	Nov.	
45.292	8.589	16.370	-	-	1.541	71.792	Dic.	
44.730	8.551	16.365	-	-	1.254	70.900	2009 Ene. (9)	
44.017	8.461	16.249	-	-	1.191	69.918	Feb.	
43.052	8.506	16.274	-	-	1.567	69.398	Mar.	
							Abr.	
							May.	
							Jun.	
							Jul.	
							Ago.	
							Sep.	
							Oct.	
							Nov.	
							Dic.	

## Colocaciones en moneda extranjera, saldos por sector y por plazo (1)

(Millones de dólares)

Período	Sector (2)				Total	Hasta 1 año	A más de 1 año	Tipo de cambio (3)
	Privado	Público	Externo	Interfinanciero				
2004 Dic.	5.303	69	676	39	6.087	4.284	1.803	559,83
2005 Dic.	6.448	95	679	331	7.553	5.524	2.029	514,21
2006 Dic.	7.749	66	1.004	263	9.082	6.625	2.457	534,43
2007 Dic.	9.419	71	1.739	170	11.399	8.514	2.885	495,82
2008 Dic.	11.990	133	2.398	55	14.576	11.658	2.918	629,11
2007 Ene.	8.141	63	1.126	375	9.705	7.220	2.485	545,18
Feb.	8.169	64	1.137	429	9.799	7.246	2.553	538,42
Mar.	8.142	68	1.234	565	10.009	7.468	2.541	539,37
Abr.	8.314	54	1.288	466	10.122	7.537	2.585	527,08
May.	8.161	58	1.400	335	9.954	7.224	2.730	527,52
Jun.	8.226	55	1.490	404	10.175	7.440	2.735	527,46
Jul.	8.117	43	1.575	462	10.197	7.435	2.762	523,08
Ago.	8.499	45	1.486	365	10.395	7.583	2.812	524,63
Sep.	8.885	55	1.546	327	10.813	7.945	2.868	511,72
Oct.	9.177	54	1.437	419	11.087	8.184	2.903	494,64
Nov.	9.363	55	1.561	104	11.083	8.259	2.824	508,47
Dic.	9.419	71	1.739	170	11.399	8.514	2.885	495,82
2008 Ene.	9.567	72	2.155	129	11.923	9.504	2.419	465,30
Feb.	9.797	88	2.209	88	12.182	9.674	2.508	458,02
Mar.	9.828	124	2.584	19	12.555	9.960	2.595	439,09
Abr.	10.430	133	2.748	30	13.341	10.495	2.846	459,16
May.	11.088	122	2.778	39	14.027	11.193	2.834	479,66
Jun.	11.428	117	2.942	162	14.649	11.917	2.752	520,14
Jul.	11.324	117	2.973	57	14.471	11.676	2.795	502,78
Ago.	11.254	82	2.805	88	14.229	11.361	2.868	516,47
Sep.	11.538	87	2.708	76	14.409	11.528	2.881	552,47
Oct.	11.667	114	2.693	72	14.546	11.618	2.928	664,96
Nov.	12.010	130	2.479	65	14.684	11.736	2.948	659,43
Dic.	11.990	133	2.398	55	14.576	11.658	2.918	629,11
2009 Ene. (4)					13.906			
Feb. (4)					13.740			
Mar. (4)					13.652			
Abr. (4)					13.335			
May. (5) (4)					13.159			
Jun.								
Jul.								
Ago.								
Sep.								
Oct.								
Nov.								
Dic.								

(1) Excluye colocaciones contingentes y a través de *leasing*.

(2) El desglose sectorial ha sido estimado a partir de la información de saldos de fines de mes.

(3) Corresponde al tipo de cambio contable del último día del mes.

(4) Cifras provisionales a base de antecedentes proporcionados por el sistema financiero.

(5) Saldo al 15 del mes que se indica.

## Inversiones financieras en moneda nacional (\*)

(Saldos en miles de millones de pesos)

Periodo	Documen- tos del Banco Central	Documen- tos de la Tesorería General de la República	Otros do- cumen- tos emitidos por orga- nismos fiscales	Letras de crédito emitidas por otras institu- ciones financieras del país	Otros do- cumen- tos emitidos por otras institu- ciones financieras del país	Letras de crédito de emisión propia	Instrumentos de empresas emitidos en el país	Otros instrumentos emitidos en el país	Otros instrumentos emitidos en el exterior	Fondos Mutuos administrados por socieda- des relaciona- das.	Total
2004 Dic.	4.137	94	137	379	1.389	6	170	343	-	-	6.655
2005 Dic.	3.206	94	212	703	2.134	0	44	253	-	-	6.647
2006 Dic.	3.901	232	76	392	2.208	3	74	74	45	-	7.005
2007 Dic.	4.353	493	97	574	3.334	1	75	98	41	-	9.066
2008 Dic.	5.422	504	77	491	4.120	0	195	7	-2	40	10.854
2006 Ene.	2.841	94	173	662	1.978	0	84	259	-	-	6.090
Feb.	2.907	94	135	643	1.828	0	52	255	-	-	5.915
Mar.	2.956	94	114	603	1.767	0	80	293	-	-	5.905
Abr.	3.811	95	100	574	1.709	0	75	276	-	-	6.639
May.	3.410	97	122	519	1.645	0	36	243	-	-	6.072
Jun.	3.315	98	111	526	1.410	0	12	251	-	-	5.723
Jul.	3.241	109	94	479	1.274	0	13	245	-	-	5.454
Ago.	3.900	150	82	530	1.322	43	129	18	17	-	6.191
Sep.	3.659	143	75	498	1.450	15	75	75	41	-	6.031
Oct.	3.337	160	81	443	1.700	14	71	70	32	-	5.907
Nov.	3.440	168	71	402	1.864	16	59	81	39	-	6.139
Dic.	3.901	232	76	392	2.208	3	74	74	45	-	7.005
2007 Ene.	3.990	212	73	362	1.893	2	110	61	46	-	6.750
Feb.	4.123	223	74	378	1.816	3	134	58	60	-	6.870
Mar.	4.249	313	104	348	1.960	3	66	117	53	-	7.213
Abr.	4.266	395	116	592	1.935	4	56	122	49	-	7.537
May.	4.361	387	90	508	2.187	3	53	123	46	-	7.760
Jun.	4.521	329	124	516	2.277	3	140	130	44	-	8.085
Jul.	4.282	383	124	528	2.431	3	49	129	51	-	7.980
Ago.	4.533	430	108	519	2.750	3	54	112	44	-	8.553
Sep.	4.263	441	100	523	2.806	2	55	107	46	-	8.342
Oct.	4.562	444	89	500	2.896	3	57	109	28	-	8.687
Nov.	4.448	521	99	533	2.937	1	71	94	41	-	8.747
Dic.	4.353	493	97	574	3.334	1	75	98	41	-	9.066
2008 Ene.	4.558	421	74	524	3.239	0	146	23	0	254	9.239
Feb.	4.504	552	70	509	3.316	0	146	13	0	86	9.195
Mar.	4.352	537	71	512	3.540	0	150	30	0	127	9.320
Abr.	4.327	443	73	418	3.597	0	152	33	0	107	9.150
May.	4.509	437	76	526	3.382	0	146	21	0	132	9.228
Jun.	4.636	446	74	458	3.046	0	145	0	0	130	8.935
Jul.	4.610	527	71	456	2.725	0	143	0	0	118	8.648
Ago.	4.409	499	71	481	3.036	0	168	0	0	34	8.697
Sep.	4.519	557	69	504	3.263	0	179	0	-21	30	9.100
Oct.	4.024	451	72	441	3.407	0	185	0	-28	24	8.576
Nov.	4.977	503	74	457	3.301	0	186	7	-2	34	9.536
Dic.	5.422	504	77	491	4.120	0	195	7	-2	40	10.854

(\*) A partir de junio de 2006, la clasificación de las inversiones financieras corresponde a las nuevas instrucciones de la Superintendencia de Bancos e Instituciones Financieras.

## Inversiones financieras en moneda extranjera (\*)

(Saldos en millones de pesos)

Período		Documentos emitidos por el Banco Central	Documentos emitidos por organismos fiscales	Documentos emitidos por otras instituciones financieras del país	Inversiones en el exterior	Resto de inversiones financieras	Total
2004	Dic.	577.321	61.054	21.107	269.368	116.448	1.526.581
2005	Dic.	595.675	27.429	5.150	225.328	125.387	978.969
2006	Dic.	-	46.744	4.337	427.752	50.381	529.214
2007	Dic.	-	29.192	22.038	390.471	28.165	469.866
2008	Dic.	-	57	6.391	995.703	-	1.002.150
2006	Ene.	530.556	24.360	5.255	469.114	90.999	1.120.284
	Feb.	541.696	24.110	2.594	243.359	63.926	875.685
	Mar.	481.159	24.660	1.323	358.271	35.723	901.136
	Abr.	454.065	25.190	0	366.566	30.681	876.502
	May.	374.973	25.884	115	382.210	30.962	814.144
	Jun.	316.552	56.235	9.705	538.958	201.918	1.123.368
	Jul.	311.819	52.608	5.918	554.395	132.034	1.056.774
	Ago.	199.180	15.926	6.394	611.823	200.112	1.033.435
	Sep.	166.654	50.291	10.315	662.221	107.631	997.112
	Oct.	179.318	45.732	7.713	380.185	208.126	821.074
	Nov.	92.896	46.230	5.054	261.968	174.192	580.340
	Dic.	-	46.744	4.337	427.752	50.381	529.214
2007	Ene.	-	46.371	7.301	327.102	199.946	580.720
	Feb.	-	46.461	3.558	317.606	198.862	566.487
	Mar.	-	46.678	858	331.516	200.002	579.054
	Abr.	-	45.656	4.472	231.427	193.508	475.063
	May.	-	45.389	3.694	252.535	307.164	608.782
	Jun.	-	45.505	2.640	227.734	308.100	583.979
	Jul.	-	31.774	2.622	505.115	81.720	621.231
	Ago.	-	29.546	2.646	362.844	44.056	439.092
	Sep.	-	28.996	2.592	558.273	38.688	628.549
	Oct.	-	28.313	3.104	417.161	86.835	535.413
	Nov.	-	29.669	11.286	503.940	39.384	584.279
	Dic.	-	29.192	22.038	390.471	28.165	469.866
2008	Ene.	-	170	68.593	531.083	1.211	601.057
	Feb.	-	167	67.607	536.657	457	604.888
	Mar.	-	162	67.365	549.983	-	617.510
	Abr.	-	171	69.771	415.881	-	485.823
	May.	-	178	78.413	465.729	-	544.320
	Jun.	-	119	83.797	399.379	578	483.873
	Jul.	-	115	79.471	436.436	-	516.022
	Ago.	-	117	70.836	365.011	-	435.964
	Sep.	-	126	8.502	718.210	18.942	745.780
	Oct.	-	153	10.324	1.416.060	-	1.426.537
	Nov.	-	152	10.223	1.045.219	-	1.055.595
	Dic.	-	57	6.391	995.703	-	1.002.150

(\*) A partir de junio de 2006, la clasificación de las inversiones financieras corresponde a las nuevas instrucciones de la Superintendencia de Bancos e Instituciones Financieras.

## Depósitos y captaciones en moneda nacional (1) (2)

(Saldos en miles de millones de pesos)

Período	Venta de títulos de crédito con pacto de retrocompra	Obligaciones en letras de crédito	Depósitos a menos de 30 días			Depósitos y captaciones a más de 30 días						Total
			En cuentas corrientes	Ahorro a la vista	Otros	De 30 a 89 días	De 90 a 365 días		A más de un año		Ahorro a plazo	
							Reajutable	No reajutable	Reajutable	No reajutable		
2004 Dic.	412	5.820	5.610	52	2.840	5.243	834	3.751	5.987	3.002	2.186	35.736
2005 Dic.	543	5.095	6.286	55	1.676	6.710	1.292	4.356	7.999	3.761	2.246	40.020
2006 Dic.	722	4.851	7.389	60	2.049	6.991	850	4.968	9.947	5.940	2.278	46.045
2007 Dic.	733	4.712	8.975	64	2.479	7.415	1.664	5.571	14.541	6.452	2.364	54.971
2008 Dic.	1.668	4.417	9.579	56	2.257	10.018	2.767	6.961	16.162	6.499	2.560	62.946
2006 Ene.	687	4.903	6.216	53	1.680	6.553	1.252	5.144	7.714	3.750	2.236	40.187
Feb.	572	4.908	6.005	56	1.565	6.637	1.170	5.095	7.915	4.209	2.236	40.370
Mar.	863	4.925	6.057	55	1.643	6.482	1.216	5.269	7.888	4.659	2.238	41.295
Abr.	705	4.807	6.308	55	1.931	6.288	1.063	5.455	7.576	5.135	2.245	41.567
May.	690	4.869	6.530	58	1.612	6.796	1.220	5.307	7.750	4.889	2.282	42.003
Jun.	565	4.922	6.388	65	1.779	7.005	1.278	4.936	8.002	4.840	2.298	42.078
Jul.	485	4.824	6.299	72	1.907	7.711	1.400	4.715	7.988	4.722	2.305	42.430
Ago.	859	4.879	6.074	77	1.851	7.587	1.456	4.577	8.268	5.083	2.307	43.016
Sep.	1.079	4.912	6.239	79	1.848	6.980	1.397	4.867	8.759	5.228	2.318	43.707
Oct.	525	4.824	6.157	53	1.729	7.228	1.141	4.946	9.347	5.428	2.312	43.688
Nov.	940	4.845	6.419	54	2.032	6.808	937	5.169	9.679	5.575	2.291	44.749
Dic.	722	4.851	7.389	60	2.049	6.991	850	4.968	9.947	5.940	2.278	46.045
2007 Ene.	749	4.713	7.069	57	1.962	7.161	988	4.785	10.338	6.466	2.274	46.562
Feb.	660	4.740	7.121	56	1.906	7.169	1.048	5.028	10.271	6.700	2.276	46.976
Mar.	595	4.758	7.217	60	2.026	7.688	1.050	5.423	10.238	6.534	2.278	47.868
Abr.	566	4.669	7.335	54	2.880	7.954	970	5.571	10.627	6.326	2.279	49.230
May.	789	4.717	7.470	69	2.145	8.800	825	5.265	10.819	6.569	2.311	49.780
Jun.	529	4.756	7.216	60	2.239	8.461	901	5.653	11.218	6.865	2.327	50.226
Jul.	477	4.665	7.286	55	2.180	8.255	878	5.564	11.770	6.986	2.331	50.448
Ago.	714	4.729	7.158	55	2.203	7.634	1.020	5.412	12.144	6.904	2.339	50.311
Sep.	594	4.780	7.510	59	2.368	7.518	1.264	5.433	12.900	6.669	2.361	51.457
Oct.	905	4.657	7.219	53	2.470	7.013	1.325	5.706	13.647	6.626	2.373	51.994
Nov.	1.056	4.692	7.704	57	2.333	7.100	1.477	6.028	14.365	6.480	2.364	53.657
Dic.	733	4.712	8.975	64	2.479	7.415	1.664	5.571	14.541	6.452	2.364	54.971
2008 Ene.	675	4.575	8.257	59	2.412	11.381	1.598	6.137	12.988	4.855	2.374	55.311
Feb.	446	4.589	7.957	60	2.283	8.207	1.668	6.595	15.160	5.954	2.378	55.297
Mar.	558	4.610	8.245	53	2.402	8.484	1.476	6.430	15.364	6.436	2.388	56.444
Abr.	871	4.610	8.077	51	3.034	8.703	1.301	6.675	15.211	6.953	2.407	57.894
May.	928	4.524	8.705	53	2.519	8.721	1.274	6.238	15.309	6.848	2.452	57.572
Jun.	582	4.569	8.817	54	2.516	9.173	1.562	6.069	15.003	6.541	2.493	57.379
Jul.	712	4.455	8.061	50	2.509	9.246	1.969	6.052	15.394	6.096	2.523	57.068
Ago.	814	4.515	8.003	51	2.378	8.548	1.863	6.041	16.172	6.183	2.545	57.113
Sep.	1.444	4.547	8.541	51	2.326	8.916	2.052	5.805	16.407	6.411	2.567	59.068
Oct.	1.417	4.389	8.316	51	2.336	10.670	2.639	5.911	16.431	6.043	2.578	60.781
Nov.	1.468	4.425	8.536	50	2.292	10.278	2.817	6.459	16.418	6.093	2.580	61.417
Dic.	1.668	4.417	9.579	56	2.257	10.018	2.767	6.961	16.162	6.499	2.560	62.946

(1) Desde el 1 de enero de 2003, ya no opera ninguna sociedad financiera.

(2) Cifras provisionales.

## Depósitos en moneda extranjera

(Saldos en millones de dólares)

Período	Depósitos a la vista (1)	Depósitos a plazo (2)	Total
2004 Dic.	1.083,70	4.562,30	5.646,00
2005 Dic.	1.272,33	7.154,13	8.426,46
2006 Dic.	1.405,80	7.122,30	8.528,10
2007 Dic.	1.736,90	9.426,00	11.162,90
2008 Dic.	2.407,00	12.866,70	15.273,70
2006 Ene.	1.417,00	7.001,60	8.418,60
Feb.	1.376,66	7.311,33	8.687,99
Mar.	1.274,80	6.460,50	7.735,30
Abr.	1.590,70	6.683,60	8.274,30
May.	1.546,68	6.848,98	8.395,66
Jun.	1.772,20	7.242,50	9.014,70
Jul.	1.468,10	7.255,90	8.724,00
Ago.	1.359,20	7.451,90	8.811,10
Sep.	1.400,61	7.350,58	8.751,19
Oct.	1.409,40	7.480,60	8.890,00
Nov.	1.434,50	7.602,20	9.036,70
Dic.	1.405,80	7.122,30	8.528,10
2007 Ene.	1.538,30	7.181,00	8.719,30
Feb.	1.460,20	7.373,50	8.833,70
Mar.	1.477,53	6.992,37	8.469,90
Abr.	2.176,90	7.198,60	9.375,50
May.	1.594,60	7.592,40	9.187,00
Jun.	1.595,90	7.490,20	9.086,10
Jul.	1.598,70	7.796,80	9.395,50
Ago.	1.494,60	7.777,70	9.272,30
Sep.	1.659,00	8.245,60	9.904,60
Oct.	1.648,20	9.209,40	10.857,60
Nov.	1.905,10	8.886,70	10.791,80
Dic.	1.736,90	9.426,00	11.162,90
2008 Ene.	2.134,93	9.689,90	11.824,83
Feb.	1.971,70	9.852,90	11.824,60
Mar.	2.191,23	10.127,71	12.318,94
Abr.	2.187,00	11.100,77	13.287,77
May.	2.098,60	11.698,00	13.796,60
Jun.	2.208,80	13.031,60	15.240,40
Jul.	2.021,00	14.042,90	16.063,90
Ago.	2.089,30	14.210,90	16.300,20
Sep.	2.353,70	13.252,70	15.606,40
Oct.	1.896,10	13.879,50	15.775,60
Nov.	2.053,00	13.728,50	15.781,50
Dic.	2.407,00	12.866,70	15.273,70

(1) Depósitos exigibles a menos de treinta días.

(2) Depósitos exigibles a treinta días o más.



## Depósitos y colocaciones, sectores privado y público no financieros (1)

(Millones de pesos)

Período	Promedios		Saldos	
	Depósitos	Colocaciones (2)	Depósitos	Colocaciones (2)
2004 Dic.	30.007.254	32.488.002	30.446.710	32.531.357
2005 Dic.	36.214.111	37.923.453	36.411.512	38.268.937
2006 Dic.	42.245.240	44.569.422	42.356.217	44.879.795
2007 Dic.	50.759.028	53.567.660	51.182.425	54.168.054
2008 Dic.	62.387.468	64.742.074	61.433.868	64.517.854
2006 Ene.	36.924.972	38.369.845	36.595.159	38.654.328
Feb.	37.135.373	38.774.667	37.118.255	39.027.322
Mar.	37.469.864	39.266.624	37.179.380	39.869.079
Abr.	37.698.306	39.971.032	37.658.608	40.548.379
May.	38.312.947	40.581.555	38.364.124	40.991.955
Jun.	38.974.945	40.986.169	38.810.382	41.491.992
Jul.	39.397.926	41.405.225	39.099.974	41.938.910
Ago.	39.732.649	42.044.106	39.498.735	42.719.729
Sep.	40.268.626	42.623.880	39.791.290	43.103.535
Oct.	40.850.704	43.091.536	40.464.681	43.532.072
Nov.	41.313.025	43.471.537	41.204.288	44.264.087
Dic.	42.245.240	44.569.422	42.356.217	44.879.795
2007 Ene.	43.293.188	44.892.029	43.139.653	45.460.123
Feb.	43.850.843	45.455.433	43.555.191	46.023.344
Mar.	44.512.494	46.007.340	44.284.439	46.513.096
Abr.	45.379.398	46.591.766	46.026.984	47.254.558
May.	46.694.808	47.424.765	46.412.080	47.848.387
Jun.	47.309.894	47.852.077	47.088.820	48.425.250
Jul.	47.831.099	48.436.115	47.469.483	49.080.008
Ago.	47.754.227	49.414.049	46.970.962	50.122.760
Sep.	48.241.773	50.295.371	48.143.324	51.160.237
Oct.	49.157.424	51.205.733	48.497.934	51.869.296
Nov.	50.108.466	52.258.707	49.713.944	53.211.190
Dic.	50.759.028	53.567.660	51.182.425	54.168.054
2008 Ene.	52.424.513	53.776.528	51.555.816	54.885.937
Feb.	52.920.604	54.649.371	51.950.955	55.405.121
Mar.	53.518.929	55.134.761	52.643.543	55.769.264
Abr.	54.405.990	56.095.160	53.626.407	57.222.727
May.	54.998.818	57.460.792	53.637.397	58.054.587
Jun.	55.732.265	58.113.867	55.268.675	59.088.372
Jul.	56.329.212	58.842.567	55.183.701	59.828.937
Ago.	56.257.916	59.835.634	55.305.175	60.578.893
Sep.	56.824.024	60.838.185	56.320.079	61.743.457
Oct.	58.360.308	63.091.227	60.387.355	64.195.869
Nov.	61.914.649	64.669.024	60.798.962	64.971.046
Dic.	62.387.468	64.742.074	61.433.868	64.517.854

(1) Este cuadro compara la evolución de los depósitos recibidos y los créditos asignados a los sectores privado y público no financieros. Las cifras de depósitos se han calculado sumando los depósitos en las cuentas corrientes bancarias del sector privado no financiero, netas de canje; el cuasidinerero privado y público; el dinero giral, deducidos los depósitos del sector público en el Banco Central, y los depósitos en moneda extranjera de los sectores privado y público no financiero en los bancos.

(2) Las cifras de colocaciones se han calculado sumando las colocaciones en moneda nacional y las colocaciones en moneda extranjera de los sectores privado y público no financieros.

## Activos y pasivos del Banco Central de Chile (1)

(Saldos en miles de millones de pesos)

Período	Posición externa neta		Crédito interno					Total	Pasivos monetarios		
	Reservas internacio- nales	Otros	Sector privado (2)	Gobierno General (neto)	Bancos y financieras		Otros (neto) (3)		Base monetaria		Pagaré
					Documentos	Otros (2)			Circulante	Reservas monetarias	
2004 Dic.	8.965	31	916	3.119	0	-1.072	1.541	13.500	1.627	702	11.170
2005 Dic.	8.721	33	938	1.987	0	-1.577	2.754	12.857	1.877	1.051	9.929
2006 Dic.	10.383	42	924	308	0	-2.357	2.051	11.351	2.149	1.256	7.945
2007 Dic.	8.384	39	946	634	0	-1.228	2.107	10.883	2.429	1.243	7.211
2008 Dic.	14.572	58	957	738	0	-1.659	-749	13.915	2.676	1.554	9.686
2007 Ene.	9.454	47	928	300	0	-1.299	1.956	11.386	1.989	965	8.432
Feb.	8.705	44	935	932	0	-1.171	1.983	11.428	1.993	1.304	8.131
Mar.	8.301	43	938	1.183	0	-1.149	1.999	11.316	2.068	1.276	7.972
Abr.	9.239	41	862	1.108	0	-1.895	2.226	11.581	2.057	1.469	8.055
May.	8.947	48	866	1.238	0	-1.741	2.139	11.497	2.047	1.603	7.846
Jun.	9.440	46	879	1.167	0	-1.699	1.867	11.699	2.115	1.569	8.015
Jul.	9.719	45	891	1.208	0	-2.217	1.925	11.571	2.025	1.503	8.043
Ago.	8.269	46	903	1.174	0	-785	1.800	11.407	2.091	1.538	7.778
Sep.	8.351	46	915	995	0	-972	2.229	11.565	2.104	1.636	7.825
Oct.	8.123	43	930	1.011	0	-1.437	2.605	11.275	2.098	1.203	7.974
Nov.	8.249	44	938	1.004	0	-924	1.962	11.274	2.205	1.051	8.018
Dic.	8.384	39	946	634	0	-1.228	2.107	10.883	2.429	1.243	7.211
2008 Ene.	7.855	41	957	654	0	-481	2.627	11.654	2.253	1.337	8.064
Feb.	7.878	40	963	646	0	-158	2.589	11.958	2.340	1.457	8.161
Mar.	7.859	37	969	583	0	-640	2.796	11.603	2.309	1.257	8.037
Abr.	8.386	37	882	533	0	-863	2.570	11.544	2.302	1.319	7.922
May.	9.173	44	891	689	0	-1.250	2.240	11.788	2.392	1.272	8.124
Jun.	10.533	46	903	616	0	-681	1.423	12.841	2.350	1.636	8.855
Jul.	10.984	44	920	663	0	-1.309	2.105	13.407	2.277	1.235	9.895
Ago.	11.546	43	935	680	0	-822	1.842	14.224	2.327	1.356	10.540
Sep.	13.372	53	948	684	0	-2.250	1.009	13.818	2.316	1.251	10.250
Oct.	15.267	64	962	705	0	-3.170	-978	12.851	2.441	1.176	9.233
Nov.	14.455	62	954	703	0	-1.432	-772	13.971	2.451	1.199	10.320
Dic.	14.572	58	957	738	0	-1.659	-749	13.915	2.676	1.554	9.686
2009 Ene. (4)	14.364	61	976	742	0	-1.551	68	14.659	2.563	1.590	10.505
Feb. (4)	13.595	57	971	712	0	-863	397	14.869	2.546	1.824	10.498
Mar. (4)	13.611	48	970	667	0	-1.200	532	14.629	2.515	1.415	10.698
Abr. (4)	13.868	63	876	614		-147	-855	14.419	2.601	1.395	10.423
May. (5) (4)	13.656	64	879	620		-330	1.176	16.065	2.494	3.117	10.454
Jun.											
Jul.											
Ago.											
Sep.											
Oct.											
Nov.											
Dic.											

(1) Los saldos en moneda extranjera han sido convertidos a moneda local usando el tipo de cambio observado, publicado el último día hábil bancario de cada mes.

(2) Corresponde a créditos netos, es decir, créditos menos obligaciones no monetarias.

(3) Incluye activos no financieros menos el patrimonio neto, más créditos menos obligaciones con empresas públicas, más otros activos menos pasivos sin clasificar.

(4) Cifras provisionales.

(5) Saldos al 15 del mes que se indica.

## Activos y pasivos del Banco Central de Chile, bancos comerciales y sociedades financieras (1)

(Saldos en miles de millones de pesos)

Período	Posición externa neta		Crédito interno			Total	Dinero y cuasidinero privado		
	Reservas internacionales del Banco Central		Sector privado (2)	Gobierno General (neto)	Otros (neto) (3)		Dinero	Cuasidinero	
	Otros	Documentos del Banco Central							
2004 Dic.	8.965	-1.808	36.317	1.553	-2.824	42.202	7.149	27.624	7.429
2005 Dic.	8.721	-2.045	42.589	-1.053	-1.949	46.264	7.914	31.822	6.528
2006 Dic.	10.383	-1.722	49.569	-2.744	-3.904	51.583	9.221	36.778	5.584
2007 Dic.	8.384	-1.890	59.795	-2.965	-4.733	58.592	10.797	43.881	3.914
2008 Dic.	14.572	-3.337	70.827	-3.186	-9.704	69.172	11.093	51.965	6.113
2007 Ene.	9.454	-498	50.280	-2.783	-4.863	51.590	9.008	37.477	5.105
Feb.	8.705	-374	49.320	-2.099	-3.382	52.170	9.015	37.940	5.214
Mar.	8.301	-609	51.442	-1.874	-4.373	52.887	9.359	38.470	5.058
Abr.	9.239	-1.029	52.145	-2.371	-4.220	53.765	10.132	38.590	5.043
May.	8.947	-906	52.741	-2.197	-4.680	53.906	9.540	39.598	4.768
Jun.	9.440	-1.388	53.364	-2.965	-4.182	54.269	9.548	40.069	4.651
Jul.	9.719	-1.777	54.062	-2.510	-4.947	54.546	9.486	40.405	4.656
Ago.	8.269	-2.172	55.271	-2.280	-4.518	54.570	9.502	40.235	4.833
Sep.	8.351	-2.181	56.340	-2.712	-4.504	55.294	9.744	41.008	4.542
Oct.	8.123	-2.153	57.173	-2.334	-4.723	56.086	9.590	41.845	4.651
Nov.	8.249	-1.951	58.583	-2.593	-5.218	57.070	9.985	42.834	4.251
Dic.	8.384	-1.890	59.795	-2.965	-4.733	58.592	10.797	43.881	3.914
2008 Ene.	7.855	-1.457	60.292	-2.599	-4.619	59.472	10.613	44.487	4.371
Feb.	7.878	-2.162	61.154	-2.726	-4.667	59.476	10.387	44.705	4.384
Mar.	7.859	-2.508	61.526	-2.559	-4.086	60.231	10.571	45.304	4.357
Abr.	8.386	-2.162	62.651	-2.959	-4.770	61.146	10.922	45.895	4.329
May.	9.173	-3.036	63.464	-2.814	-5.096	61.691	10.975	45.980	4.735
Jun.	10.533	-3.123	64.564	-3.836	-4.744	63.395	10.819	47.551	5.025
Jul.	10.984	-2.682	65.352	-2.957	-6.330	64.368	10.525	47.994	5.849
Ago.	11.546	-2.706	65.601	-2.364	-6.602	65.475	10.460	48.348	6.667
Sep.	13.372	-3.353	67.452	-3.000	-7.209	67.263	10.733	49.260	7.270
Oct.	15.267	-3.575	70.083	-4.416	-8.871	68.488	10.669	51.405	6.414
Nov.	14.455	-2.970	71.086	-5.522	-7.621	69.428	10.764	52.117	6.548
Dic.	14.572	-3.337	70.827	-3.186	-9.704	69.172	11.093	51.965	6.113
2009 Ene. (4)	14.364	-3.833	70.405	-2.622	-6.052	72.261	10.970	54.457	6.834
Feb. (4)	13.595	-3.838	70.410	-2.894	-5.386	71.888	10.932	53.845	7.111
Mar. (4)	13.611	-3.846	68.883	-2.693	-4.713	71.243	11.279	52.558	7.406
Abr. (4)	13.868	-3.831	68.951	-3.026	-4.695	71.266	11.908	51.897	7.461
May.									
Jun.									
Jul.									
Ago.									
Sep.									
Oct.									
Nov.									
Dic.									

(1) Los saldos en moneda extranjera han sido convertidos a moneda local usando el tipo de cambio observado publicado el último día hábil bancario de cada mes.

(2) Créditos menos obligaciones no monetarias.

(3) Incluye activos no financieros del Banco Central y del BancoEstado, más créditos menos obligaciones con empresas públicas, menos el patrimonio neto, más activos menos pasivos interbancarios no consolidados, más otros activos menos pasivos sin clasificar.

(4) Cifras provisionales.

## Activos y pasivos de bancos comerciales y sociedades financieras (1)

(Saldos en miles de millones de pesos)

Período	Posición externa neta		Crédito interno						Total	Pasivos	
	Corto plazo	Largo plazo	Sector privado (2)	Gobierno General (neto)	Banco Central			Otros (neto) (3)		Depósitos a la vista privados (D1A)	Cuasidinero bancario
					Reservas monetarias	Pagarés con mercado secundario	Otros (neto)				
2004 Dic.	-639	-1.200	35.401	-1.566	702	3.741	165	-3.458	33.146	5.522	27.624
2005 Dic.	287	-2.365	41.651	-3.040	1.051	3.401	1.487	-4.613	37.859	6.037	31.822
2006 Dic.	130	-1.893	48.645	-3.052	1.256	2.361	2.250	-5.848	43.849	7.072	36.778
2007 Dic.	1.802	-3.731	58.849	-3.599	1.243	3.297	207	-5.818	52.249	8.368	43.881
2008 Dic.	2.608	-6.003	69.870	-3.923	1.554	3.572	2.228	-9.524	60.382	8.417	51.965
2007 Ene.	1.001	-1.546	49.351	-3.083	965	3.327	1.221	-6.740	44.496	7.019	37.477
Feb.	949	-1.367	48.386	-3.032	1.304	2.917	1.153	-5.346	44.963	7.022	37.940
Mar.	1.141	-1.793	50.504	-3.057	1.276	2.914	910	-6.133	45.761	7.291	38.470
Abr.	799	-1.868	51.283	-3.479	1.469	3.012	1.781	-6.333	46.665	8.075	38.590
May.	1.402	-2.355	51.875	-3.434	1.603	3.078	1.558	-6.637	47.090	7.492	39.598
Jun.	1.022	-2.456	52.485	-4.131	1.569	3.364	1.428	-5.779	47.502	7.433	40.069
Jul.	772	-2.595	53.171	-3.718	1.503	3.387	1.874	-6.529	47.865	7.461	40.405
Ago.	1.058	-3.276	54.368	-3.454	1.538	2.945	596	-6.129	47.646	7.411	40.235
Sep.	1.197	-3.424	55.424	-3.706	1.636	3.282	202	-5.963	48.648	7.640	41.008
Oct.	1.120	-3.316	56.244	-3.346	1.203	3.323	8	-5.899	49.336	7.491	41.845
Nov.	1.681	-3.675	57.645	-3.598	1.051	3.767	124	-6.380	50.614	7.780	42.834
Dic.	1.802	-3.731	58.849	-3.599	1.243	3.297	207	-5.818	52.249	8.368	43.881
2008 Ene.	2.329	-3.827	59.334	-3.253	1.337	3.692	98	-6.864	52.847	8.360	44.487
Feb.	1.687	-3.889	60.191	-3.372	1.457	3.776	123	-7.222	52.751	8.047	44.705
Mar.	1.574	-4.119	60.557	-3.142	1.257	3.680	188	-6.430	53.565	8.262	45.304
Abr.	2.483	-4.682	61.769	-3.492	1.319	3.594	53	-6.530	54.516	8.621	45.895
May.	1.806	-4.887	62.573	-3.503	1.272	3.389	318	-6.405	54.564	8.583	45.980
Jun.	2.554	-5.724	63.661	-4.452	1.636	3.830	867	-6.353	56.019	8.468	47.551
Jul.	2.524	-5.249	64.433	-3.620	1.235	4.046	929	-8.056	56.242	8.248	47.994
Ago.	2.702	-5.451	64.666	-3.044	1.356	3.873	177	-7.799	56.481	8.133	48.348
Sep.	2.338	-5.744	66.504	-3.685	1.251	2.981	2.357	-8.325	57.678	8.417	49.260
Oct.	2.863	-6.502	69.121	-5.121	1.176	2.819	1.834	-6.558	59.632	8.227	51.405
Nov.	3.417	-6.449	70.132	-6.226	1.199	3.772	598	-6.014	60.430	8.313	52.117
Dic.	2.608	-6.003	69.870	-3.923	1.554	3.572	2.228	-9.524	60.382	8.417	51.965
2009 Ene. (4)	2.608	-6.502	69.429	-3.364	1.590	3.672	1.734	-6.302	62.864	8.406	54.457
Feb. (4)	2.608	-6.502	69.439	-3.606	1.824	3.387	1.976	-6.896	62.230	8.385	53.845
Mar. (4)	2.608	-6.502	67.913	-3.360	1.415	3.292	1.730	-5.775	61.321	8.763	52.558
Abr. (4)	2.608	-6.502	68.075	-3.640	1.395	2.962	2.010	-5.703	61.204	9.308	51.897
May.											
Jun.											
Jul.											
Ago.											
Sep.											
Oct.											
Nov.											
Dic.											

(1) Los saldos en moneda extranjera han sido convertidos a moneda local usando el tipo de cambio observado, publicado el último día hábil bancario de cada mes.

(2) Créditos menos obligaciones no monetarias.

(3) Incluye activos no financieros del BancoEstado, más créditos menos obligaciones con empresas públicas, menos el patrimonio neto, más activos menos pasivos interbancarios no consolidados, más otros activos menos pasivos sin clasificar.

(4) Cifras provisionales.

## Liquidez del sistema financiero

(Promedios en millones de pesos)

Período (1)	Encaje exigido	Encaje mantenido (2)	Posición de liquidez (3)	Billetes y monedas (4)	Cuentas corrientes en el Banco Central
2004 Dic.	821.235	837.656	509.045	581.456	308.612
2005 Dic.	879.145	927.139	1.487.821	660.156	272.870
2006 Dic.	995.569	1.025.533	928.897	737.981	293.974
2007 Dic.	1.353.287	1.392.521	1.216.267	902.137	497.146
2008 Dic.	1.698.367	1.733.481	1.088.532	1.032.203	702.872
2007 Ene.	1.020.416	1.035.548	469.106	736.930	298.576
Feb.	1.130.727	1.149.160	516.134	730.819	418.704
Mar.	1.127.319	1.149.816	697.421	722.564	428.631
Abr.	1.142.850	1.176.620	1.013.105	735.119	448.773
May.	1.115.085	1.136.842	674.465	751.199	393.449
Jun.	1.129.230	1.152.605	701.238	730.993	434.761
Jul.	1.119.963	1.140.734	643.916	766.746	377.456
Ago.	1.125.734	1.155.767	931.028	771.234	385.930
Sep.	1.172.981	1.200.293	819.362	885.706	347.903
Oct.	1.227.538	1.247.627	622.779	802.603	446.038
Nov.	1.279.399	1.308.083	860.530	784.198	523.885
Dic.	1.353.287	1.392.521	1.216.267	902.137	497.146
2008 Ene.	1.487.234	1.513.857	825.298	905.919	608.876
Feb.	1.522.547	1.557.354	1.009.405	894.331	659.146
Mar.	1.521.905	1.560.309	1.190.494	905.871	655.184
Abr.	1.533.035	1.564.386	940.539	885.742	678.906
May.	1.557.680	1.596.688	1.209.262	907.623	689.772
Jun.	1.580.606	1.606.117	765.332	906.894	699.661
Jul.	1.585.776	1.610.581	768.946	933.232	677.530
Ago.	1.578.252	1.602.805	761.145	939.834	662.776
Sep.	1.553.112	1.590.321	1.116.260	1.003.603	585.105
Oct.	1.585.487	1.611.044	792.277	907.376	725.683
Nov.	1.677.494	1.709.398	957.124	904.477	832.647
Dic.	1.698.367	1.733.481	1.088.532	1.032.203	702.872
2009 Ene.	1.757.296	1.788.002	951.881	986.734	800.917
Feb.	1.742.804	1.768.559	721.151	1.010.280	758.562
Mar.	1.741.289	1.756.636	475.753	984.307	771.858
Abr.	1.729.296	1.752.184	686.643	992.473	759.972
May. (1 al 15)	1.785.507	2.239.364	2.723.137	1.007.031	1.232.115
Jun.					
Jul.					
Ago.					
Sep.					
Oct.					
Nov.					
Dic.					

(1) El encaje se exige en promedio y para un período que va desde el 9 del mes que se indica hasta el 8 del mes siguiente.

(2) Las diferencias entre el encaje mantenido y sus componentes, billetes y monedas y saldos en cuenta corriente en el Banco Central, se explican por:

a) Depósito especial de los bancos en el Banco Central, ex Artículo 36 de la Ley General de Bancos DFL 252 de 1960, derogado el 19 de diciembre de 1997. Se consideraba Encaje mantenido.

b) Uso de reservas bancarias para la constitución de la obligación de Reserva Técnica, *Compendio de Normas Financieras (CNF)*, capítulo III.A.4.

(3) Es el saldo acumulado al último día del período de encaje que se inicia el 9 del mes que se indica.

(4) Billetes y monedas de los bancos mantenidos en sus bóvedas.

## Títulos de Deuda Vigentes del Banco Central de Chile

		Documentos emitidos por el Banco Central (1)				Pagaderos en moneda extranjera
		Pagaderos en moneda nacional (2)			Total	Dólares (6)
Período		Pesos (3) (Millones de pesos)	Unidades de fomento (4) (Miles de UF)	Exp. en Dólares (5) (Miles de dólares)	(Millones de pesos)	(Miles de dólares)
2000	Dic.	1.607.500,00	628.778,77	1.499.154,51	12.381.826,75	
2001	Jun.	2.037.000,00	640.919,03	1.625.642,06	13.311.899,94	
2001	Dic.	2.772.000,00	459.710,37	4.765.124,26	13.374.987,96	
2002	Jun.	3.091.000,00	409.739,53	4.878.706,74	13.195.855,32	
2002	Dic.	3.356.752,22	360.938,85	5.952.114,16	13.640.522,81	
2003	Jun.	3.727.251,11	345.106,98	6.441.644,06	14.071.459,14	
2003	Dic.	3.537.029,11	334.310,51	6.036.541,94	12.811.986,94	330.356,33
2004	Jun.	3.968.690,78	317.664,41	5.044.540,72	12.585.038,93	1.114.526,34
2004	Dic.	3.554.107,67	302.872,72	3.190.579,60	10.585.151,92	2.538.883,30
2005	Jun.	3.684.234,69	288.634,95	1.937.118,23	9.853.680,02	3.165.115,36
2005	Dic.	3.614.883,05	271.211,20	920.948,28	8.963.413,63	2.383.631,94
2006	Jun.	3.531.806,98	259.680,71	806.306,95	8.686.675,20	1.217.333,33
2006	Dic.	3.511.722,51	250.443,44	806.306,95	8.534.863,20	
2007 (7)	Jun.	3.265.122,30	253.771,04	806.306,95	8.416.691,92	
2007 (7)	Dic.	2.787.420,02	239.929,35	399.695,83	7.693.649,30	
2008 (7)	Jun.	3.425.624,87	267.629,31		8.845.843,65	
2008 (7)	Dic.	3.376.682,54	339.024,09	4.676,03	10.652.562,22	
2009 (7)	Abr.	4.009.456,61	337.723,68	4.637,69	11.102.347,31	

		Flujos por vencimientos de los documentos emitidos por el Banco Central al 30 de abril de 2009 (8)				Pagaderos en moneda extranjera
		Pagaderos en moneda nacional (2)			Total	Dólares (6)
Plazo		Pesos (3) (Millones de pesos)	Unidades de fomento (4) (Miles de UF)	Exp. en Dólares (5) (Miles de dólares)	(Millones de pesos)	(Miles de dólares)
Hasta 30 días		808.656,00	2.799,65		867.431,73	
1 a 3 meses		899.261,00	4.858,34		1.001.256,77	
4 meses a 1 año		808.636,00	33.742,61	4.715,00	1.519.802,72	
Más de 1 a 2 años		502.391,00	68.139,77		1.932.915,20	
Más de 2 a 5 años		888.775,00	155.512,11		4.153.591,60	
Más de 5 a 10 años		520.108,00	101.330,05		2.647.427,98	
A más de 10 años			29.506,78		619.464,40	

- (1) Saldos del Balance del Banco Central al cierre de cada mes.
- (2) Valores de la UF y tipo de cambio utilizados en el cierre contable del Banco Central.
- (3) Pagars PDBC y Bonos BCP.
- (4) Pagars PRC, CERO UF, PRBC, PTF y Bonos BCU.
- (5) Pagars PRD, ZERO US\$ y Bonos BCD.
- (6) Pagars PCX, XERO US\$ y Bonos BCX.
- (7) Cifras provisionales.
- (8) Incluye amortizaciones de capital e intereses a contar de la fecha que se indica.

Posición *spot* y *forward* del mercado cambiario formal (1)

(Millones de dólares)

Período	Posición <i>Spot</i>	Posiciones <i>Forward</i> por Contraparte					Posiciones <i>Forward</i> por Mercado			Posición <i>Forward</i> (2) (5)	Posición Total (6)
		Comprada a Terceros		Vendida a Terceros		Interbancaria (Solo Mcd. Local)	En el Mercado Local (3)	En el Mercado Externo (4)			
		En el Mercado Local	En el Mercado Externo	En el Mercado Local	En el Mercado Externo						
2004	Dic.	-2.704	13.614	1.947	11.918	3.677	16.350	1.697	-1.730	-33	-2.737
2005	Dic.	-2.516	19.670	4.775	12.842	9.776	12.842	6.829	-5.001	1.828	-689
2006	Dic.	-772	19.402	6.461	11.326	14.972	19.875	8.076	-8.512	-436	-1.207
2007	Dic.	-6.177	29.105	17.443	17.181	24.079	23.645	11.924	-6.636	5.288	-889
2008	Dic.	-6.939	27.649	9.338	14.040	15.348	16.054	13.680	-6.009	7.671	732
2007	Ene.	-353	20.212	10.364	12.111	19.261	20.265	8.102	-8.897	-796	-1.149
	Feb.	-481	20.164	9.442	12.415	17.460	18.761	7.749	-8.018	-269	-750
	Mar.	-793	20.045	8.758	11.261	17.307	17.415	8.784	-8.549	236	-558
	Abr.	-387	18.729	8.298	12.158	15.527	18.101	6.571	-7.229	-658	-1.045
	May.	-1.397	20.653	9.790	12.621	17.488	20.229	8.032	-7.697	335	-1.062
	Jun.	-2.293	21.151	9.810	11.409	17.324	20.961	9.742	-7.514	2.228	-66
	Jul.	-2.994	22.451	11.361	13.074	17.848	21.683	9.377	-6.487	2.889	-105
	Ago.	-5.240	25.401	12.326	13.108	19.354	22.185	12.293	-7.028	5.265	25
	Sep.	-5.823	25.409	14.743	15.401	18.828	23.069	10.008	-4.085	5.923	100
	Oct.	-6.413	27.810	17.100	17.319	21.303	24.084	10.491	-4.203	6.288	-125
	Nov.	-5.814	30.384	17.140	16.500	25.530	25.140	13.884	-8.390	5.495	-319
	Dic.	-6.177	29.105	17.443	17.181	24.079	23.645	11.924	-6.636	5.288	-889
2008	Ene.	-5.988	30.212	21.292	18.886	27.378	22.577	11.326	-6.086	5.240	-749
	Feb.	-6.475	30.610	19.029	20.166	23.760	22.994	10.444	-4.731	5.714	-761
	Mar.	-7.128	34.122	17.517	19.922	24.225	25.614	14.200	-6.708	7.492	364
	Abr.	-7.337	34.276	13.280	19.838	20.926	25.918	14.438	-7.646	6.792	-545
	May.	-9.077	35.660	12.640	19.285	20.479	24.270	16.375	-7.839	8.536	-540
	Jun.	-9.809	36.997	15.416	19.620	23.526	26.067	17.377	-8.110	9.267	-543
	Jul.	-9.723	36.211	16.224	20.295	22.747	26.277	15.916	-6.523	9.393	-330
	Ago.	-10.585	35.584	15.719	19.494	22.072	25.488	16.090	-6.353	9.737	-848
	Sep.	-9.239	33.635	14.760	17.695	21.538	23.446	15.940	-6.778	9.162	-77
	Oct.	-7.964	30.959	11.875	16.579	18.691	20.082	14.383	-6.818	7.565	-399
	Nov.	-7.019	29.330	10.787	16.174	17.030	18.518	13.157	-6.243	6.915	-104
	Dic.	-6.939	27.649	9.338	14.040	15.348	16.054	13.680	-6.009	7.671	732
2009	Ene.	-6.960	26.853	11.113	13.480	16.801	17.804	13.374	-5.687	7.686	726
	Feb.	-6.071	26.233	11.779	13.966	18.319	17.593	12.266	-6.540	5.726	-345
	Mar.	-5.862	24.977	12.392	12.770	17.852	17.167	12.207	-5.460	6.747	885
	Abr.	-5.149	24.723	11.013	12.217	17.473	16.588	12.506	-6.460	6.046	897
	May.										
	Jun.										
	Jul.										
	Ago.										
	Sep.										
	Oct.										
	Nov.										
	Dic.										

(1) Cifras provisionales. Incluye empresas bancarias y otras entidades del mercado cambiario formal (MCF); los datos corresponden al cierre de cada mes.

(2) Posición *forward* de empresas bancarias y no bancarias, con contrapartes locales y externas.(3) Representa las compras menos las ventas *forward*, vigentes a la fecha indicada, de operaciones tanto en pesos chilenos como en unidades de fomento, contra dólares y otras monedas extranjeras diferentes al dólar, con contrapartes domiciliadas en el país. (AFP, corredores y agentes de valores, compañías de seguros, fondos mutuos y de inversión, etc., y otras empresas públicas y privadas residentes).

Signo positivo: Posición neta compradora.

Signo negativo: Posición neta vendedora.

(4) Idem (3), pero sólo con contrapartes domiciliadas en el extranjero.

(5) Corresponde a la suma de la Posición del Mercado Local y del Mercado Externo. También se determina como las Compras a terceros menos Ventas a terceros, en los dos mercados.

(6) Posición *spot* más posición *forward*.

## Operaciones de derivados sobre monedas, mercado local y externo (\*)

(Millones de dólares)

Período de suscripción	Operaciones peso-dólar	Porcentaje del total	Operaciones UF-dólar	Porcentaje del total	Resumen de montos transados		
					Mercado local	Mercado externo	Total
2004	266.015	95	14.617	5	208.153	72.479	280.632
2005	372.036	97	11.326	3	254.341	129.020	383.361
2006	500.459	99	6.031	1	292.301	214.189	506.490
2007	657.409	99	4.853	1	345.418	316.844	662.262
2008	647.456	99	6.179	1	402.520	251.115	653.635
2007 Ene.	52.982	100	239	0	26.094	27.127	53.221
Feb.	41.433	100	63	0	19.141	22.355	41.496
Mar.	52.870	99	495	1	22.306	31.058	53.364
Abr.	43.866	100	166	0	22.015	22.017	44.032
May.	54.281	100	223	0	31.246	23.257	54.504
Jun.	51.700	99	541	1	27.689	24.552	52.241
Jul.	56.510	100	182	0	31.386	25.306	56.692
Ago.	66.740	100	118	0	36.363	30.494	66.857
Sep.	55.113	98	1.275	2	28.076	28.313	56.388
Oct.	66.546	99	787	1	37.895	29.438	67.333
Nov.	63.587	99	584	1	34.863	29.307	64.170
Dic.	51.782	100	182	0	28.345	23.618	51.963
2008 Ene.	63.110	100	177	0	33.856	29.431	63.287
Feb.	49.594	98	993	2	31.335	19.252	50.587
Mar.	63.230	99	748	1	38.640	25.338	63.978
Abr.	61.411	99	583	1	37.638	24.356	61.994
May.	52.458	99	303	1	33.826	18.935	52.760
Jun.	65.405	99	339	1	40.594	25.150	65.744
Jul.	68.524	100	266	0	42.026	26.765	68.791
Ago.	58.620	97	1.656	3	35.874	24.402	60.276
Sep.	58.540	99	600	1	36.086	23.054	59.140
Oct.	46.554	100	202	0	29.402	17.353	46.755
Nov.	31.377	99	204	1	22.462	9.119	31.581
Dic.	28.633	100	109	0	20.781	7.960	28.741
2009 Ene.	40.077	99	506	1	27.859	12.723	40.582
Feb.	41.424	99	320	1	26.202	15.541	41.744
Mar.	37.146	99	307	1	24.606	12.847	37.454
Abr.	34.838	99	446	1	22.985	12.300	35.285
May.							
Jun.							
Jul.							
Ago.							
Sep.							
Oct.							
Nov.							
Dic.							

(\*) Cifras provisionales. Corresponden a operaciones peso-dólar y UF-dólar pactadas al amparo del capítulo IX del *Cpendio de Normas de Cambios Internacionales (CNCI)*. Las operaciones interbancarias se cuentan una sola vez. Se incluyen operaciones realizadas en el exterior, tanto de empresas bancarias como no bancarias.



Operaciones *forward* (peso-dólar), mercado cambiario formal (\*)

(Millones de dólares)

Período de suscripción		Período de maduración de los contratos											Total transado		
		Hasta 7 días			8 - 30 días			31 - 42 días			A más de 42 días				
		Monto	% del total	Precio (\$/dólar)	Monto	% del total	Precio (\$/dólar)	Monto	% del total	Precio (\$/dólar)	Monto	% del total	Precio (\$/dólar)	Monto	Precio (\$/dólar)
2004		33.987	15,2	610,34	90.431	40,3	610,55	43.932	19,6	611,09	55.783	24,9	605,26	224.132	609,32
2005		54.165	16,3	556,27	142.112	42,7	559,20	62.211	18,7	553,83	73.942	22,2	556,21	332.430	557,05
2006		92.963	19,2	530,94	179.062	37,1	530,17	109.939	22,8	530,87	101.004	20,9	531,00	482.968	530,65
2007		151.798	24,2	521,72	177.303	28,2	522,05	140.949	22,4	520,39	157.940	25,2	520,26	627.990	521,15
2008		153.827	24,8	512,78	180.237	29,1	512,30	142.725	23,0	506,86	142.982	23,1	511,39	619.771	510,96
2007	Ene.	10.451	20,6	541,05	16.529	32,6	541,43	10.629	21,0	540,67	13.065	25,8	540,91	50.674	541,06
	Feb.	9.443	24,2	542,51	14.871	38,0	541,95	6.953	17,8	541,47	7.823	20,0	541,62	39.089	541,94
	Mar.	14.091	30,0	538,46	12.597	26,8	538,50	10.365	22,1	537,77	9.940	21,2	538,04	46.993	538,23
	Abr.	9.033	22,9	531,35	12.360	31,3	531,69	8.746	22,2	531,52	9.329	23,6	531,47	39.468	531,52
	May.	14.080	27,3	522,64	13.666	26,5	522,73	11.285	21,9	521,39	12.543	24,3	522,35	51.574	522,32
	Jun.	14.230	28,1	526,81	13.020	25,7	526,75	13.195	26,1	527,23	10.130	20,0	527,40	50.575	527,02
	Jul.	15.052	27,2	519,51	12.999	23,5	519,23	12.877	23,3	517,56	14.389	26,0	520,41	55.316	519,22
	Ago.	16.037	24,9	523,33	18.712	29,0	522,85	15.138	23,5	523,11	14.539	22,6	524,41	64.426	523,38
	Sep.	10.337	19,5	516,21	14.417	27,2	516,45	13.868	26,2	515,43	14.397	27,2	517,70	53.019	516,48
	Oct.	15.140	23,2	500,50	16.817	25,8	500,56	15.153	23,3	500,31	18.014	27,7	502,12	65.123	500,92
	Nov.	13.930	22,5	507,77	18.042	29,2	508,45	12.359	20,0	507,95	17.541	28,3	509,34	61.872	508,45
	Dic.	9.974	20,0	499,01	13.275	26,6	499,16	10.382	20,8	499,25	16.231	32,6	500,31	49.861	499,52
2008	Ene.	12.019	20,1	480,67	15.949	26,7	481,01	14.088	23,6	480,06	17.614	29,5	483,99	59.670	481,60
	Feb.	12.127	25,8	466,45	16.816	35,8	467,57	7.505	16,0	466,45	10.541	22,4	473,17	46.989	468,36
	Mar.	13.737	22,4	442,48	17.854	29,1	441,60	14.671	23,9	442,56	15.162	24,7	447,97	61.425	443,60
	Abr.	14.721	25,0	447,55	16.401	27,9	447,59	13.859	23,5	449,63	13.881	23,6	449,10	58.862	448,42
	May.	12.719	25,1	470,97	13.497	26,7	472,25	13.864	27,4	472,39	10.494	20,8	476,25	50.574	472,80
	Jun.	13.855	21,8	495,93	17.004	26,8	496,32	16.927	26,6	498,09	15.766	24,8	498,85	63.552	497,34
	Jul.	14.748	22,7	502,62	19.045	29,3	501,27	17.246	26,5	502,94	14.040	21,6	507,54	65.078	503,37
	Ago.	14.774	26,5	517,16	16.242	29,2	518,12	12.487	22,4	517,66	12.186	21,9	523,81	55.689	519,01
	Sep.	17.546	31,9	532,79	14.052	25,5	533,00	11.722	21,3	533,17	11.758	21,3	538,69	55.078	534,19
	Oct.	13.838	31,1	618,99	13.675	30,7	617,84	8.700	19,5	617,14	8.318	18,7	623,49	44.531	619,12
	Nov.	7.469	24,7	650,61	9.893	32,8	652,99	5.543	18,4	654,11	7.278	24,1	658,94	30.183	654,04
	Dic.	6.276	22,3	651,97	9.808	34,9	652,68	6.113	21,7	652,80	5.942	21,1	654,92	28.139	653,02
2009	Ene.	8.549	21,3	622,84	13.605	34,0	622,46	8.314	20,7	624,43	9.600	24,0	628,35	40.068	624,36
	Feb.	7.690	18,8	605,07	14.122	34,6	605,55	6.787	16,6	605,49	12.272	30,0	607,10	40.871	605,92
	Mar.	8.542	23,0	591,80	9.694	26,1	593,87	8.780	23,7	590,59	10.088	27,2	593,28	37.104	592,46
	Abr.	7.495	21,7	583,38	9.913	28,7	584,24	7.208	20,9	583,14	9.928	28,7	583,96	34.544	583,75
	May.														
	Jun.														
	Jul.														
	Ago.														
	Sep.														
	Oct.														
	Nov.														
	Dic.														

(\*) Para obtener el volumen, las operaciones interbancarias se cuentan una sola vez y se incluyen las contrapartes del mercado local y del extranjero.

Operaciones de derivados sobre tasas de interés externas, mercado externo <sup>(1)</sup>

(Millones de dólares)

Período	Monto vigente (2)							Monto notional suscrito		
	Fija (3)		Variable (4)		Total (5)			Bancos	Otras empresas	Total
	Bancos	Otras empresas	Bancos	Otras empresas	Bancos	Otras empresas	Total			
2004 Dic.	3.054	4.099	1.286	1.459	4.340	5.558	9.898	2.763	1.440	4.203
2005 Dic.	3.729	3.002	2.600	1.634	6.329	4.636	10.965	4.653	1.263	5.916
2006 Dic.	4.198	2.516	2.692	1.413	6.890	3.929	10.819	3.952	405	4.357
2007 Dic.	6.205	2.454	3.779	1.382	9.985	3.835	13.820	12.806	170	12.976
2008 Dic.	10.940	2.911	6.559	1.426	17.499	4.337	21.836	16.759	546	17.305
2007 Ene.	4.452	2.712	3.148	1.710	7.600	4.422	12.022	382	0	382
Feb.	4.632	2.769	3.233	1.708	7.865	4.477	12.342	266	0	266
Mar.	4.493	2.602	3.096	1.706	7.589	4.308	11.897	320	0	320
Abr.	4.527	2.590	3.236	1.684	7.763	4.274	12.037	383	0	383
May.	5.444	2.456	3.812	1.545	9.256	4.001	13.257	875	0	875
Jun.	5.197	2.498	2.851	1.543	8.048	4.041	12.089	599	0	599
Jul.	6.742	2.408	4.393	1.541	11.135	3.949	15.084	1.310	0	1.310
Ago.	7.362	2.396	5.048	1.539	12.409	3.935	16.344	2.859	100	2.959
Sep.	8.735	2.392	4.321	1.537	13.056	3.929	16.985	2.037	70	2.107
Oct.	8.316	2.366	4.531	1.535	12.848	3.902	16.749	454	0	454
Nov.	6.038	2.363	3.907	1.533	9.946	3.896	13.842	2.457	0	2.457
Dic.	6.205	2.454	3.779	1.532	9.985	3.985	13.970	864	0	864
2008 Ene.	6.475	2.421	3.805	1.530	10.280	3.951	14.231	866	0	866
Feb.	6.761	2.389	4.146	1.493	10.907	3.882	14.789	623	3	626
Mar.	7.219	2.368	5.764	1.491	12.983	3.860	16.842	1.926	20	1.946
Abr.	7.269	2.372	5.018	1.445	12.287	3.817	16.103	142	0	142
May.	7.549	2.369	4.894	1.438	12.443	3.806	16.250	602	20	622
Jun.	9.616	2.355	5.436	1.436	15.052	3.791	18.843	3.020	0	3.020
Jul.	10.192	2.350	6.464	1.434	16.656	3.784	20.441	3.105	0	3.105
Ago.	11.785	2.859	7.122	1.433	18.907	4.292	23.198	3.769	397	4.166
Sep.	12.157	2.556	7.250	1.431	19.407	3.987	23.393	634	0	634
Oct.	11.913	2.663	7.354	1.429	19.267	4.092	23.359	1.155	0	1.155
Nov.	11.937	2.828	7.154	1.427	19.091	4.256	23.347	149	0	149
Dic.	10.940	2.911	6.559	1.426	17.499	4.337	21.836	769	106	874
2009 Ene.	10.311	2.961	5.671	1.426	15.982	4.386	20.368	387	158	476
Feb.	10.417	2.951	6.046	1.469	16.463	4.420	20.883	1.946	151	2.097
Mar.	10.716	3.010	6.666	1.469	17.383	4.479	21.861	584	0	584
Abr.	10.672	2.688	6.560	1.376	17.232	4.063	21.296	466	0	466
May.										
Jun.										
Jul.										
Ago.										
Sep.										
Oct.										
Nov.										
Dic.										

(1) Cifras provisionales, correspondientes a operaciones de derivados, realizadas por empresas chilenas con contrapartes en el exterior, sobre tasas de interés extranjeras, al amparo del capítulo IX, del *Compendio de Normas de Cambios Internacionales (CNCI)*.

(2) Cifras al cierre de cada mes.

(3) Monto de operaciones en las que entidades locales pagan tasa fija.

(4) Monto de operaciones en las que entidades locales pagan tasa variable.

(5) Monto vigente a tasa fija más monto vigente a tasa variable.

## Operaciones de derivados sobre monedas, mercado externo (1)

(Millones de dólares)

Moneda extranjera contra pesos chilenos y unidades de fomento (UF)												
Período		Monto vigente (2)				Monto suscrito						
		Bancos	Porcentaje	Otras empresas	Porcentaje	Total	Bancos	Porcentaje	Otras empresas	Porcentaje	Total	Porcentaje (\$/dólar) (3)
2004		6.189	52,9	5.508	47,1	11.697	34.552	47,7	37.925	52,3	72.478	98,6
2005		15.666	81,3	3.604	18,7	19.270	87.720	68,0	41.269	32,0	128.990	97,2
2006		22.909	86,2	3.669	13,8	26.578	196.926	91,7	17.719	8,3	214.645	98,3
2007		43.335	91,3	4.133	8,7	47.469	288.707	90,9	28.844	9,1	317.552	99,6
2008		24.495	86,6	3.775	13,4	28.270	223.518	89,0	27.590	11,0	251.108	99,3
2007	Ene.	31.250	86,6	4.856	13,4	36.106	24.856	91,5	2.733	8,5	27.165	99,9
	Feb.	28.552	85,1	4.995	14,9	33.547	20.071	89,6	3.247	10,4	22.406	100,0
	Mar.	27.749	86,3	4.409	13,7	32.158	25.245	81,1	7.017	18,9	31.125	98,5
	Abr.	25.499	84,5	4.687	15,5	30.186	17.646	80,0	5.097	20,0	22.044	99,8
	May.	29.057	88,3	3.842	11,7	32.899	20.635	88,4	3.726	11,6	23.341	99,7
	Jun.	28.974	89,6	3.379	10,4	32.353	23.623	95,5	2.463	4,5	24.748	98,1
	Jul.	31.125	89,8	3.548	10,2	34.673	24.087	95,1	2.168	4,9	25.332	100,0
	Ago.	33.538	90,7	3.433	9,3	36.971	28.886	94,7	2.860	5,3	30.514	99,9
	Sep.	35.407	90,3	3.813	9,7	39.220	26.235	92,6	2.829	7,4	28.329	99,9
	Oct.	40.149	91,5	3.720	8,5	43.869	28.046	95,2	1.710	4,8	29.460	100,0
	Nov.	44.502	92,6	3.572	7,4	48.074	27.722	94,2	1.714	5,8	29.435	99,0
	Dic.	43.335	91,3	4.133	8,7	47.469	21.656	91,6	2.130	8,4	23.653	99,5
2008	Ene.	48.589	90,7	5.009	9,3	53.597	25.993	88,3	3.438	11,7	29.431	99,9
	Feb.	42.706	91,2	4.136	8,8	46.842	16.686	86,7	2.578	13,3	19.252	99,8
	Mar.	41.742	92,6	3.354	7,4	45.096	23.569	93,0	1.770	7,0	25.338	99,4
	Abr.	34.228	92,6	2.723	7,4	36.951	21.805	89,5	2.559	10,5	24.356	100,0
	May.	33.057	92,7	2.592	7,3	35.649	17.077	90,2	1.882	9,8	18.935	99,5
	Jun.	38.881	93,0	2.912	7,0	41.792	23.317	92,7	1.834	7,3	25.150	100,0
	Jul.	38.914	93,6	2.650	6,4	41.564	23.364	87,3	3.476	12,7	26.765	100,0
	Ago.	37.732	92,1	3.234	7,9	40.966	21.090	86,4	3.311	13,6	24.402	95,6
	Sep.	36.159	91,2	3.500	8,8	39.660	19.613	85,1	3.441	14,9	23.048	99,3
	Oct.	30.390	88,8	3.821	11,2	34.210	15.374	88,6	1.980	11,4	17.353	99,8
	Nov.	27.687	87,7	3.899	12,3	31.586	8.175	89,6	945	10,4	9.119	98,9
	Dic.	24.495	85,2	4.244	14,8	28.739	7.457	93,7	503	6,3	7.960	99,6
2009	Ene.	27.914	87,6	3.962	12,4	31.876	12.924	100,0	248	0,0	13.172	97,5
	Feb.	29.782	87,7	4.165	12,3	33.947	15.027	96,7	514	3,3	15.541	99,4
	Mar.	29.920	87,8	4.150	12,2	34.070	12.847	100,0	0	0,0	12.847	99,9
	Abr.	28.139	87,3	4.105	12,7	32.244	12.034	97,8	266	2,2	12.300	99,7
	May.											
	Jun.											
	Jul.											
	Ago.											
	Sep.											
	Oct.											
	Nov.											
	Dic.											

(1) Cifras provisionales. Operaciones de derivados, pactadas al amparo del capítulo IX del *Compendio de Normas de Cambios Internacionales (CNCI)*.

(2) Corresponden al último día de cada mes o año.

(3) Porcentaje del volumen de operaciones peso-dólar sobre el total transado (peso-dólar + UF-dólar).

## Operaciones de derivados sobre monedas, mercado externo (1) (Continuación).

(Millones de dólares)

Moneda extranjera contra moneda extranjera										
Monto vigente (2)					Monto suscrito					
Bancos	Porcentaje	Otras empresas	Porcentaje	Total	Bancos	Porcentaje	Otras empresas	Porcentaje	Total	Período
1.862	74,4	642	25,6	2.504	4.685	72,9	1.744	27,1	6.429	2004
3.325	59,1	2.304	40,9	5.629	13.449	76,1	4.224	23,9	17.674	2005
3.598	58,2	2.588	41,8	6.186	12.536	66,7	6.263	33,3	18.799	2006
4.735	54,0	4.031	46,0	8.766	17.776	72,4	6.765	27,6	24.541	2007
5.401	50,6	5.272	49,4	10.673	22.254	52,3	20.278	47,7	42.532	2008
3.469	53,8	2.974	46,2	6.444	1.119	67,4	540	32,6	1.659	2007 Ene.
3.666	60,2	2.427	39,8	6.093	1.120	85,9	184	14,1	1.304	2007 Feb.
3.641	74,1	1.270	25,9	4.911	1.675	87,7	235	12,3	1.910	2007 Mar.
3.678	72,1	1.425	27,9	5.103	1.542	81,8	342	18,2	1.885	2007 Abr.
3.505	67,0	1.725	33,0	5.230	1.470	62,5	882	37,5	2.352	2007 May.
3.512	67,3	1.703	32,7	5.215	1.590	88,8	201	11,2	1.791	2007 Jun.
3.510	66,6	1.758	33,4	5.268	1.304	67,5	628	32,5	1.932	2007 Jul.
3.967	68,3	1.844	31,7	5.811	2.371	80,2	587	19,8	2.957	2007 Ago.
4.209	68,6	1.930	31,4	6.139	1.245	96,5	45	3,5	1.290	2007 Sep.
4.925	68,2	2.292	31,8	7.217	1.893	78,7	512	21,3	2.405	2007 Oct.
5.053	71,6	2.008	28,4	7.061	1.504	76,7	457	23,3	1.961	2007 Nov.
4.735	54,0	4.031	46,0	8.766	943	30,5	2.153	69,5	3.096	2007 Dic.
5.092	59,4	3.480	40,6	8.572	1.423	90,5	149	9,5	1.572	2008 Ene.
5.180	59,0	3.604	41,0	8.784	846	60,2	558	39,8	1.404	2008 Feb.
5.123	44,9	6.288	55,1	11.411	1.698	36,2	2.987	63,8	4.685	2008 Mar.
5.187	44,1	6.578	55,9	11.765	1.576	62,3	954	37,7	2.531	2008 Abr.
5.594	47,3	6.241	52,7	11.835	1.772	69,8	768	30,2	2.540	2008 May.
6.045	55,5	4.847	44,5	10.892	2.013	48,8	2.115	51,2	4.128	2008 Jun.
5.739	59,2	3.959	40,8	9.698	1.737	56,9	1.314	43,1	3.051	2008 Jul.
6.295	56,0	4.937	44,0	11.232	3.385	66,0	1.742	34,0	5.127	2008 Ago.
5.683	58,8	3.989	41,2	9.672	2.442	48,5	2.589	51,5	5.031	2008 Sep.
5.781	54,5	4.823	45,5	10.605	1.989	41,0	2.863	59,0	4.852	2008 Oct.
5.677	58,8	3.973	41,2	9.651	1.938	53,8	1.667	46,2	3.605	2008 Nov.
5.401	50,6	5.272	49,4	10.673	1.435	35,8	2.572	64,2	4.007	2008 Dic.
4.592	49,9	4.616	50,1	9.207	1.115	38,6	1.777	61,4	2.891	2009 Ene.
4.597	46,6	5.274	53,4	9.871	1.137	31,5	2.477	68,5	3.614	2009 Feb.
4.343	44,6	5.398	55,4	9.741	1.658	42,5	2.243	57,5	3.901	2009 Mar.
3.904	46,7	4.460	53,3	8.364	1.161	46,6	1.333	53,4	2.493	2009 Abr.
										2009 May.
										2009 Jun.
										2009 Jul.
										2009 Ago.
										2009 Sep.
										2009 Oct.
										2009 Nov.
										2009 Dic.

## Transacciones en el mercado cambiario formal (1) (2)

(Millones de dólares)

Período	Derivados				Spot			Precios	
	Terceros	Interbancario	Total	Porcentaje (\$/dólar) (3)	Terceros	Interbancario	Total	Forward	Spot (5)
								(\$/dólar) (4)	
2004 Prom.	673	294	967	94,12	690	1.297	1.987	609,66	609,40
2005 Prom.	956	400	1.356	97,20	875	1.492	2.367	559,99	559,59
2006 Prom.	1.476	488	1.964	98,63	989	1.534	2.524	530,50	530,34
2007 Prom.	1.982	585	2.567	99,30	1.216	1.671	2.887	522,48	522,31
2008 Prom.	1.911	587	2.497	99,12	1.384	1.765	3.150	523,52	522,89
2007 Ene.	1.781	531	2.313	99,59	948	1.348	2.296	541,43	541,06
Feb.	1.516	442	1.958	99,84	876	1.361	2.237	541,95	542,05
Mar.	1.689	469	2.158	98,97	988	1.551	2.539	538,50	538,45
Abr.	1.477	505	1.982	99,58	955	1.395	2.350	531,69	531,64
May.	1.832	631	2.463	99,71	1.346	1.822	3.168	522,73	521,98
Jun.	1.868	566	2.434	98,94	1.380	1.820	3.200	526,75	526,80
Jul.	2.134	639	2.772	99,85	1.493	1.910	3.402	519,23	519,52
Ago.	2.331	603	2.934	99,82	1.488	1.918	3.406	522,85	523,02
Sep.	2.506	685	3.191	97,74	1.186	1.715	2.901	516,45	516,20
Oct.	2.335	661	2.996	98,81	1.258	1.794	3.052	500,56	500,62
Nov.	2.287	687	2.974	99,07	1.286	1.864	3.150	508,45	507,53
Dic.	2.032	601	2.634	99,64	1.385	1.553	2.937	499,16	498,83
2008 Ene.	2.187	530	2.718	99,81	1.219	1.604	2.823	481,01	479,46
Feb.	1.759	526	2.285	97,93	1.001	1.606	2.607	467,57	466,67
Mar.	2.405	705	3.109	98,77	1.326	2.671	3.996	441,60	442,13
Abr.	2.053	649	2.702	99,02	1.362	1.830	3.192	447,59	447,51
May.	1.937	608	2.545	99,45	1.347	1.761	3.109	472,25	471,00
Jun.	2.340	702	3.042	99,47	1.359	2.122	3.481	496,32	495,83
Jul.	2.271	699	2.970	99,59	1.444	2.150	3.594	501,27	500,03
Ago.	2.184	665	2.848	97,88	1.474	2.035	3.509	518,12	517,01
Sep.	2.127	657	2.784	98,92	1.907	1.957	3.864	533,00	532,10
Oct.	1.548	484	2.033	99,57	1.558	1.418	2.976	617,84	623,79
Nov.	1.096	422	1.518	99,42	1.302	1.107	2.409	652,99	651,24
Dic.	1.021	391	1.412	99,65	1.311	925	2.236	652,68	647,91
2009 Ene.	1.360	572	1.932	98,75	1.098	1.191	2.289	622,46	622,09
Feb.	1.514	546	2.060	99,22	865	1.190	2.055	605,55	605,10
Mar.	1.197	503	1.701	99,18	1.013	1.349	2.362	593,87	592,21
Abr.	1.192	474	1.666	98,76	1.071	1.270	2.341	584,24	583,03
May.									
Jun.									
Jul.									
Ago.									
Sep.									
Oct.									
Nov.									
Dic.									

(1) Cifras provisionales.

(2) Promedio de transacciones por día hábil de operaciones pactadas en el mercado local y externo por empresas bancarias y otras entidades del mercado cambiario formal.

(3) Porcentaje del volumen de operaciones peso-dólar sobre el total transado (peso-dólar + UF-dólar).

(4) Considera el precio promedio ponderado de todas las operaciones con maduración entre 8 y 30 días.

(5) Promedio del valor del dólar observado ajustado al día efectivo de las operaciones (t-1).

## Operaciones de derivados sobre productos básicos, mercado externo (1)

(Millones de dólares)

Periodo	Contratos en millones de dólares (2)								Contratos en volumen físico					
	Monto vigente				Monto suscrito				Volumen vigente			Volumen suscrito		
	Cobre	Oro	Plata	Total	Cobre	Oro	Plata	Total	Cobre (3)	Oro (4)	Plata (5)	Cobre (3)	Oro (4)	Plata (5)
2004	8.823	143	26	8.992	15.772	252	118	16.142	3.147	324	3.744	5.478	590	17.121
2005	15.884	119	23	16.026	18.046	231	91	18.369	3.470	234	2.656	4.863	552	13.031
2006	31.644	262	107	32.013	27.354	433	252	28.040	4.736	417	8.065	4.462	707	21.711
2007	40.932	68	104	41.104	49.065	240	228	49.533	6.173	84	7.243	7.091	357	17.115
2008	19.039	84	38	19.161	55.310	332	216	55.857	6.131	101	3.630	7.982	377	14.663
2007 Ene.	32.196	261	101	32.557	7.626	35	17	7.678	5.659	413	7.852	1.340	55	1.350
Feb.	32.320	267	103	32.690	2.551	26	15	2.592	5.652	402	7.392	455	50	1.556
Mar.	37.572	253	94	37.920	4.523	24	18	4.565	5.811	387	7.183	700	36	1.351
Abr.	45.655	249	87	45.992	5.977	23	16	6.016	5.888	367	6.317	771	34	1.160
May.	42.373	231	76	42.681	1.946	18	10	1.974	5.676	350	5.666	261	27	780
Jun.	43.370	219	71	43.660	2.519	14	14	2.547	5.797	334	5.425	337	22	1.055
Jul.	47.796	189	66	48.051	5.057	15	13	5.084	5.989	285	5.088	634	22	997
Ago.	45.423	160	55	45.638	3.489	12	10	3.511	6.056	240	4.486	465	18	795
Sep.	46.675	138	54	46.867	3.724	14	11	3.749	6.084	194	4.173	485	19	886
Oct.	47.774	115	52	47.941	3.249	14	12	3.275	5.950	152	3.801	405	19	886
Nov.	41.927	98	111	42.136	4.097	26	78	4.201	6.026	121	7.604	589	32	5.359
Dic.	40.932	68	104	41.104	4.307	20	14	4.341	6.173	84	7.243	649	24	940
2008 Ene.	44.566	80	109	44.755	5.243	26	13	5.282	6.296	90	6.796	741	30	831
Feb.	50.057	82	121	50.260	5.837	20	21	5.878	6.303	89	6.851	735	22	1.208
Mar.	54.427	93	133	54.653	6.174	31	25	6.230	6.453	96	6.962	732	33	1.307
Abr.	54.860	87	121	55.067	6.668	28	22	6.718	6.295	95	6.896	765	31	1.246
May.	50.163	83	121	50.367	3.566	22	27	3.615	6.003	94	7.104	427	24	1.578
Jun.	50.764	82	109	50.955	5.333	21	14	5.368	6.122	92	6.389	643	24	801
Jul.	54.126	89	78	54.293	7.184	29	16	7.229	6.432	91	5.046	854	23	683
Ago.	47.661	83	68	47.812	3.328	27	15	3.370	6.243	100	4.666	436	32	1.035
Sep.	42.384	88	55	42.527	3.591	29	15	3.635	6.076	107	4.511	515	35	1.211
Oct.	29.758	92	47	29.897	3.625	38	18	3.681	6.079	115	4.499	741	47	1.722
Nov.	23.063	84	41	23.188	2.586	29	15	2.630	6.184	110	4.142	693	38	1.561
Dic.	19.039	84	38	19.161	2.175	31	15	2.221	6.131	101	3.630	700	38	1.480
2009 Ene.	19.473	115	43	19.631	2.608	68	26	2.702	5.973	133	3.722	800	78	2.319
Feb.	19.504	94	34	19.632	2.981	16	7	3.004	5.860	99	2.554	895	17	573
Mar.	20.117	93	38	20.248	1.804	28	15	1.847	5.335	101	2.879	478	30	1.164
Abr.	21.259	90	52	21.401	2.276	26	27	2.329	4.791	101	4.161	513	29	2.207
May.														
Jun.														
Jul.														
Ago.														
Sep.														
Oct.														
Nov.														
Dic.														

(1) Cifras provisionales, corresponden a operaciones de derivados realizadas por empresas chilenas al amparo del capítulo IX del *Compendio de Normas de Cambios Internacionales (CNCI)*, sobre productos básicos. Montos al cierre de cada mes y año.

(2) Valorización al precio promedio de cada mes.

(3) Miles de toneladas métricas.

(4) Miles de onzas troy.

(5) Miles de onzas.

## Tasas de interés de referencia de la política monetaria (1)

(Tasas reales y nominales anuales, base 360 días)

Fecha (2)	TPM	PRBC (3)			PDBC (3)	Línea de crédito de liquidez (4)			Reserva técnica (5)		PRC (3) Tasa efectiva	Depósito de liquidez (6)	Facilidad permanente de depósito	Facilidad permanente de liquidez
		90 días	180 días	360 días		1er tramo	2do tramo	3er tramo	Hábil	Previo feriado				
1987	Ene.	-	3,50	3,70	3,90	3,10	-	-	-	3,50	3,50	-	-	-
	Mar.	-	3,80	4,20	4,50	3,40	-	-	-	-	-	-	-	-
	Abr.	-	3,80	4,20	4,50	3,40	3,80	4,20	4,85	1,20	1,20	-	-	-
	10 de jul.	-	4,20	4,50	4,70	3,80	4,30	4,55	5,05	-	-	-	-	-
	30 de sep.	-	4,70	5,00	5,20	4,30	4,70	4,95	5,45	-	-	-	-	-
	13 de oct.	-	5,00	5,30	5,50	4,60	5,00	5,25	5,75	-	-	-	-	-
	16 de nov.	-	4,50	5,00	5,40	4,10	4,50	4,75	5,25	-	-	-	-	-
	9 de dic.	-	4,25	4,60	5,00	3,85	4,25	4,50	5,05	-	-	-	-	-
1988	7 de ene.	-	4,10	4,30	4,50	3,70	4,10	4,35	4,85	-	-	-	-	-
	11 de jul.	-	4,70	4,60	4,60	4,30	4,70	4,95	5,45	-	-	-	-	-
	27 de jul.	-	4,50	4,70	4,90	4,10	4,50	4,75	4,25	-	-	-	-	-
	10 de ago.	-	4,80	5,00	5,20	4,40	4,80	5,05	5,55	-	-	-	-	-
	19 de oct.	-	4,80	5,00	5,20	4,40	4,80	5,05	5,55	3,00	2,40	-	-	-
	9 de dic.	-	5,10	5,30	5,50	4,70	5,10	5,35	5,85	-	-	-	-	-
1989	4 de ene.	-	5,50	5,70	6,00	5,10	5,50	5,75	6,25	3,70	3,10	-	-	-
	24 de abr.	-	5,80	6,00	6,40	5,40	5,80	6,05	6,55	4,00	3,40	-	-	-
	7 de jun.	-	6,30	-	-	5,90	6,30	6,55	7,05	4,50	3,90	-	-	-
	6 de sep.	-	6,80	-	-	6,40	7,00	7,25	7,75	5,00	4,40	-	-	-
1990	8 de ene.	-	8,70	8,90	9,20	8,30	8,90	9,15	9,65	-	9,70	-	-	-
	1 de jun.	-	8,70	8,90	9,20	8,30	8,90	9,15	9,65	-	-	-	-	-
	20 de ago.	-	8,20	-	-	7,80	8,40	8,65	9,15	-	-	-	-	-
	31 de oct.	-	7,20	-	-	6,80	7,40	7,65	8,15	-	-	-	-	-
	27 de nov.	-	6,80	-	-	6,40	7,00	7,25	7,75	-	-	-	-	-
1991	30 de ene.	-	6,50	-	-	6,10	6,70	6,95	7,45	-	-	-	-	-
	20 de feb.	-	6,20	-	-	5,80	6,40	6,65	7,15	-	-	-	-	-
	11 de mar.	-	6,20	-	-	5,80	6,40	6,65	7,15	-	-	-	-	-
	18 de mar.	-	5,70	-	-	5,30	5,90	6,15	6,65	-	-	-	-	-
	7 de abr.	-	5,70	-	-	5,30	5,90	6,15	6,65	-	-	-	-	-
	8 de nov.	-	5,20	-	-	4,80	5,40	5,65	6,15	4,50	3,90	-	-	-
	23 de dic.	-	4,70	-	-	4,30	4,90	5,15	5,65	4,00	3,40	-	-	-
1992	31 de mar.	-	5,20	-	-	4,80	5,40	5,65	6,15	4,50	3,90	-	-	-
	19 de ago.	-	5,70	-	-	5,30	5,90	6,15	6,65	5,00	4,40	-	-	-
	2 de nov.	-	6,50	-	-	6,10	6,70	6,95	7,45	2,50	2,20	-	-	-
1994	13 de oct.	-	6,25	-	-	5,85	6,45	6,70	7,20	2,25	1,95	-	-	-
	14 de nov.	-	6,10	-	-	6,10	6,10	6,10	6,11	1,80	-	-	-	-
1995 (7)	29 de may.	6,00	-	-	-	Ver nota (8)	5,70	6,00	6,50	1,80	-	-	5,20	-
	23 de jun.	-	-	-	-	-	-	-	-	-	-	-	5,00	-
	9 de jul.	5,70	-	-	-	-	-	-	-	-	-	-	-	-
	9 de sep.	6,00	-	-	-	-	-	-	-	-	-	-	-	-
	9 de oct.	6,50	-	-	-	-	-	-	-	-	-	-	-	-
	4 de dic.	6,70	-	-	-	-	6,70	7,00	7,50	-	-	-	6,00	-
1996	9 de abr.	7,50	-	-	-	-	-	-	-	-	-	-	-	-
1997	7 de feb.	7,25	-	-	-	-	-	-	-	-	-	-	-	-
	14 de abr.	7,00	-	-	-	-	-	-	-	-	-	-	-	-
	6 de jun.	6,75	-	-	-	-	-	-	-	-	-	-	-	-
	9 de jul.	-	-	-	-	-	-	-	-	-	-	-	-	-
	3 de sep.	6,50	-	-	-	-	-	-	-	-	-	-	-	-
1998	8 de ene.	7,00	-	-	-	-	-	-	-	-	-	-	-	-
	4 de feb.	8,50	-	-	-	-	8,50	8,80	9,30	-	-	-	-	-
	17 de sep.	14,00	-	-	-	-	14,00	16,00	18,00	-	-	-	9,00	-
	14 de oct.	12,00	-	-	-	-	12,00	14,00	16,00	-	-	-	7,00	-
	3 de nov.	10,00	-	-	-	-	10,00	12,00	14,00	-	-	-	6,00	-
	25 de nov.	8,50	-	-	-	-	8,50	10,50	12,50	-	-	-	6,00	-
	23 de dic.	7,80	-	-	-	-	7,80	9,80	11,80	-	-	-	6,00	-

(1) La tasa de política monetaria (TPM), es la tasa de interés objetivo para las operaciones interbancarias que el Banco Central procura lograr mediante sus instrumentos de política monetaria: operaciones de mercado abierto, facilidades permanentes de liquidez y depósito, en general.

(2) Las fechas indican el día en que comenzó a regir una tasa.

(3) PRBC = Pagaré reajutable del Banco Central; PRC = Pagaré reajutable del Banco Central con pago en cupones y PDBC = Pagaré descontable del Banco Central.

(4) Facilidad de liquidez diaria. Reemplazada por la Facilidad permanente de liquidez el 9 de febrero de 2005.

(5) Tasa pagada por depósitos en cuenta de depósito de reserva técnica.

(6) Facilidad de depósito diaria. Reemplazada por la Facilidad permanente de depósito el 24 de enero de 2005.

(7) Hasta el 28 de mayo de 1995, la venta de PRBC a 90 días era el objetivo operacional de tasas del Banco Central, mediante su venta por ventanilla.

Desde el 29 de mayo de 1995, la tasa de política monetaria (TPM) se sustituyó por la tasa interbancaria a un día en términos reales, esto es para operaciones expresadas en unidades de fomento (UF).

(8) PRBC-90 menos 40 puntos base.

## Tasas de interés de referencia de la política monetaria (1) (Continuación)

(Tasas reales y nominales anuales base 360 días)

Fecha (2)	TPM	PRBC (4)			PDBC (4)	Línea de crédito de liquidez (5)			Reserva técnica (6)		PRC (4) Tasa efectiva	Depósito de liquidez (7)	Facilidad permanente de depósito	Facilidad permanente de liquidez
		90 días	180 días	360 días		1er.tramo	2do.tramo	3er.tramo	Hábil	Previo feriado				
1999	27 de ene.	7,25	-	-	-	7,25	9,25	11,25	-	-	-	6,00	-	-
	10 de mar.	7,00	-	-	-	7,00	9,00	11,00	-	-	-	5,75	-	-
	7 de abr.	6,50	-	-	-	6,50	8,50	10,50	-	-	-	5,25	-	-
	7 de may.	6,00	-	-	-	6,00	8,00	10,00	-	-	-	5,00	-	-
	2 de jun.	5,75	-	-	-	5,75	7,75	9,75	-	-	-	4,75	-	-
	22 de jun.	5,00	-	-	-	5,00	7,00	9,00	-	-	-	4,00	-	-
2000	28 de ene.	5,25	-	-	-	5,25	7,25	9,25	-	-	-	4,25	-	-
	17 de mar.	5,50	-	-	-	5,50	7,50	9,50	-	-	-	4,50	-	-
	29 de ago.	5,00	-	-	-	5,00	7,00	9,00	-	-	-	4,00	-	-
2001 (3)	19 de ene.	4,75	-	-	-	4,75	6,75	8,75	-	-	-	3,75	-	-
	21 de feb.	4,50	-	-	-	4,50	6,50	8,50	-	-	-	3,50	-	-
	5 de mar.	4,00	-	-	-	4,00	6,00	8,00	-	-	-	3,00	-	-
	11 de abr.	3,75	-	-	-	3,75	5,75	7,75	-	-	-	2,75	-	-
	13 de jun.	3,50	-	-	-	3,50	5,50	7,50	-	-	-	2,50	-	-
	9 de ago.	6,50	-	-	-	6,50	8,50	10,50	-	-	-	5,50	-	-
2002	11 de ene.	6,00	-	-	-	6,00	8,00	10,00	-	-	-	5,00	-	-
	20 de feb.	5,50	-	-	-	5,50	7,50	9,50	-	-	-	4,50	-	-
	13 de mar.	4,75	-	-	-	4,75	6,75	8,75	-	-	-	3,75	-	-
	10 de may.	4,00	-	-	-	4,00	6,00	8,00	-	-	-	3,00	-	-
	12 de jul.	3,25	-	-	-	3,25	5,25	7,25	-	-	-	2,25	-	-
	9 de ago.	3,00	-	-	-	3,00	5,00	7,00	-	-	-	2,00	-	-
2003	10 de ene.	2,75	-	-	-	2,75	4,75	6,75	-	-	-	1,75	-	-
	12 de dic.	2,25	-	-	-	2,25	4,25	6,25	-	-	-	1,25	-	-
2004	9 de ene.	1,75	-	-	-	1,75	3,75	5,75	-	-	-	0,75	-	-
	8 de sep.	2,00	-	-	-	2,00	4,00	6,00	-	-	-	1,00	-	-
	12 de nov.	2,25	-	-	-	2,25	4,25	6,25	-	-	-	1,25	-	-
2005	12 de ene.	2,50	-	-	-	2,50	4,50	6,50	-	-	-	1,50	2,25	2,75
	11 de feb.	2,75	-	-	-	-	-	-	-	-	-	-	2,50	3,00
	08 de abr.	3,00	-	-	-	-	-	-	-	-	-	-	2,75	3,25
	13 de may.	3,25	-	-	-	-	-	-	-	-	-	-	3,00	3,50
	13 de jul.	3,50	-	-	-	-	-	-	-	-	-	-	3,25	3,75
	12 de ago.	3,75	-	-	-	-	-	-	-	-	-	-	3,50	4,00
	09 de sep.	4,00	-	-	-	-	-	-	-	-	-	-	3,75	4,25
	12 de oct.	4,25	-	-	-	-	-	-	-	-	-	-	4,00	4,50
	11 de nov.	4,50	-	-	-	-	-	-	-	-	-	-	4,25	4,75
2006	11 de feb.	4,75	-	-	-	-	-	-	-	-	-	-	4,50	5,00
	17 de abr.	5,00	-	-	-	-	-	-	-	-	-	-	4,75	5,25
	14 de jul.	5,25	-	-	-	-	-	-	-	-	-	-	5,00	5,50
2007	12 de ene.	5,00	-	-	-	-	-	-	-	-	-	-	4,75	5,25
	13 de jul.	5,25	-	-	-	-	-	-	-	-	-	-	5,00	5,50
	10 de ago.	5,50	-	-	-	-	-	-	-	-	-	-	5,25	5,75
	14 de sep.	5,75	-	-	-	-	-	-	-	-	-	-	5,50	6,00
	14 de dic.	6,00	-	-	-	-	-	-	-	-	-	-	5,75	6,25
2008	11 de ene.	6,25	-	-	-	-	-	-	-	-	-	-	6,00	6,50
	11 de jun.	6,75	-	-	-	-	-	-	-	-	-	-	6,50	7,00
	11 de jul.	7,25	-	-	-	-	-	-	-	-	-	-	7,00	7,50
	18 de ago.	7,75	-	-	-	-	-	-	-	-	-	-	7,50	8,00
	5 de sep.	8,25	-	-	-	-	-	-	-	-	-	-	8,00	8,50
2009	09 de ene.	7,25	-	-	-	-	-	-	-	-	-	-	7,00	7,50
	13 de feb.	4,75	-	-	-	-	-	-	-	-	-	-	4,50	5,00
	13 de mar.	2,25	-	-	-	-	-	-	-	-	-	-	2,00	2,50
	13 de abr.	1,75	-	-	-	-	-	-	-	-	-	-	1,50	2,00
	8 de may.	1,25	-	-	-	-	-	-	-	-	-	-	1,00	1,50

(1) La tasa de política monetaria (TPM), es la tasa de interés objetivo para las operaciones interbancarias que el Banco Central procura lograr mediante sus instrumentos de política monetaria: operaciones de mercado abierto, facilidades permanentes de liquidez y depósito, en general.

(2) Las fechas indican el día en que comenzó a regir una tasa.

(3) A contar del 9 de agosto de 2001, la tasa de política monetaria (TPM) se nominaliza, es decir, se define en términos nominales con base anual.

(4) PRBC = Pagaré reajutable del Banco Central; PRC = Pagaré reajutable del Banco Central con pago en cupones y

PDBC = Pagaré descontable del Banco Central.

(5) Facilidad de liquidez diaria. Reemplazada por la Facilidad permanente de liquidez el 9 de febrero de 2005.

(6) Tasa pagada por depósitos en cuenta de depósito de reserva técnica.

(7) Facilidad de depósito diaria. Reemplazada por la Facilidad permanente de depósito el 24 de enero de 2005.



## Tasas de interés de los instrumentos del Banco Central de Chile (1)

(Porcentaje)

Período	TPM (2)	PDBC (3)						PRBC (4)		PRD (5)				PRC (4)				
		30 días	60 días	90 días	180 días	1 año	2 años	90 días	360 días	2 años	3 años	4 años	8 años	10 años	12 años	14 años	20 años	
2004 Prom.	-	1,78	-	1,81	-	-	-	-	-	-	-	-	-	-	-	-	-	
2005 Prom.	-	3,38	-	3,62	-	-	-	-	-	-	-	-	-	-	-	-	-	
2006 Prom.	-	4,69	-	4,80	-	-	-	-	-	-	-	-	-	-	-	-	-	
2007 Prom.	-	4,98	-	4,98	6,10	6,18	-	-	-	-	-	-	-	-	-	-	-	
2008 Prom.	-	7,54	-	7,03	7,00	6,96	-	12,03	-	-	-	-	-	-	-	-	-	
2007 Ene.	5,09	5,06	-	5,04	-	-	-	-	-	-	-	-	-	-	-	-	-	
Feb.	5,00	4,86	-	4,84	-	-	-	-	-	-	-	-	-	-	-	-	-	
Mar.	5,00	4,63	-	4,61	-	-	-	-	-	-	-	-	-	-	-	-	-	
Abr.	5,00	4,47	-	4,75	-	-	-	-	-	-	-	-	-	-	-	-	-	
May.	5,00	4,55	-	4,86	-	-	-	-	-	-	-	-	-	-	-	-	-	
Jun.	5,00	4,48	-	4,75	-	-	-	-	-	-	-	-	-	-	-	-	-	
Jul.	5,15	4,81	-	4,87	-	-	-	-	-	-	-	-	-	-	-	-	-	
Ago.	5,42	5,05	-	5,45	-	-	-	-	-	-	-	-	-	-	-	-	-	
Sep.	5,62	4,92	-	5,50	-	-	-	-	-	-	-	-	-	-	-	-	-	
Oct.	5,75	5,13	-	5,41	-	-	-	-	-	-	-	-	-	-	-	-	-	
Nov.	5,75	5,76	-	5,92	5,95	6,00	-	-	-	-	-	-	-	-	-	-	-	
Dic.	5,88	5,97	-	6,15	6,25	6,36	-	-	-	-	-	-	-	-	-	-	-	
2008 Ene.	6,17	6,33	-	6,50	6,65	6,70	-	-	-	-	-	-	-	-	-	-	-	
Feb.	6,25	6,50	-	6,60	6,65	6,67	-	-	-	-	-	-	-	-	-	-	-	
Mar.	6,25	6,53	-	6,61	6,59	6,60	-	-	-	-	-	-	-	-	-	-	-	
Abr.	6,25	6,55	-	6,61	6,62	6,61	-	-	-	-	-	-	-	-	-	-	-	
May.	6,25	6,61	-	6,68	6,81	6,80	-	-	-	-	-	-	-	-	-	-	-	
Jun.	6,58	7,12	-	7,32	6,89	7,06	-	-	-	-	-	-	-	-	-	-	-	
Jul.	7,07	7,46	-	7,57	-	-	-	-	-	-	-	-	-	-	-	-	-	
Ago.	7,50	8,22	-	-	-	-	-	-	-	-	-	-	-	-	-	-	-	
Sep.	8,15	8,74	-	-	-	-	-	-	-	-	-	-	-	-	-	-	-	
Oct.	8,25	7,65	-	-	-	-	-	-	-	-	-	-	-	-	-	-	-	
Nov.	8,25	8,27	-	8,36	8,11	7,69	-	-	-	-	-	-	-	-	-	-	-	
Dic.	8,25	8,37	-	8,18	7,72	7,52	-	12,03	-	-	-	-	-	-	-	-	-	
2009 Ene.	7,49	7,14	-	6,74	6,52	6,34	-	-	-	-	-	-	-	-	-	-	-	
Feb.	5,88	4,48	-	4,43	4,65	4,56	-	-	-	-	-	-	-	-	-	-	-	
Mar.	3,27	2,76	-	2,62	2,64	2,59	-	-	-	-	-	-	-	-	-	-	-	
Abr.	1,92	1,81	-	1,89	2,01	2,18	-	-	-	-	-	-	-	-	-	-	-	
May.(6)	1,45	1,20	-	1,24	-	-	-	-	-	-	-	-	-	-	-	-	-	
Jun.	-	-	-	-	-	-	-	-	-	-	-	-	-	-	-	-	-	
Jul.	-	-	-	-	-	-	-	-	-	-	-	-	-	-	-	-	-	
Ago.	-	-	-	-	-	-	-	-	-	-	-	-	-	-	-	-	-	
Sep.	-	-	-	-	-	-	-	-	-	-	-	-	-	-	-	-	-	
Oct.	-	-	-	-	-	-	-	-	-	-	-	-	-	-	-	-	-	
Nov.	-	-	-	-	-	-	-	-	-	-	-	-	-	-	-	-	-	
Dic.	-	-	-	-	-	-	-	-	-	-	-	-	-	-	-	-	-	

(1) Corresponde al promedio ponderado del mes de los pagarés vendidos por licitación.

(2) Corresponde a la tasa de interés de política monetaria determinada por el Banco Central. Hasta el 8 de agosto de 2001, se considera la tasa de interés anualizada sobre la variación de la UF. Desde el 9 de agosto del mismo año, se decidió nominalizar la política monetaria, estableciendo inicialmente un valor de 6,5% anual para la tasa de interés de política monetaria.

(3) Tasa de interés nominal con base anual de las licitaciones del Banco Central.

(4) Tasa de interés anualizada sobre la variación de la UF de las licitaciones del Banco Central.

(5) Tasa de interés anualizada sobre la variación del tipo de cambio observado.

(6) Promedios del 1 al 15 del mes que se indica.

## Tasas de interés de los instrumentos del Banco Central de Chile (1) (Continuación)

(Porcentaje)

Período	BCP (2)			BCU (3)				BCD (4)			BCX (5)
	2 años	5 años	10 años	2 años	5 años	10 años	20 años	1 año	2 años	5 años	1 año
2004 Prom.	3,35	4,68	6,22	-	2,45	3,51	-	-	-	-	3,11
2005 Prom.	4,47	5,40	5,88	-	2,35	2,55	-	-	-	-	4,27
2006 Prom.	5,67	5,93	6,06	-	2,85	2,98	-	-	-	-	5,74
2007 Prom.	5,73	5,85	5,27	-	2,72	2,90	-	-	-	-	-
2008 Prom.	7,00	6,89	7,56	2,14	2,92	3,24	3,67	9,01	(6)	-	-
2007 Ene.	4,93	5,18	5,27	-	2,61	2,58	-	-	-	-	-
Feb.	5,08	5,31	-	-	2,61	2,81	-	-	-	-	-
Mar.	-	-	-	-	2,47	2,57	-	-	-	-	-
Abr.	5,08	5,28	-	-	2,37	2,59	-	-	-	-	-
May.	5,61	5,51	-	-	2,79	2,96	-	-	-	-	-
Jun.	-	5,86	-	-	2,99	3,21	-	-	-	-	-
Jul.	6,00	6,17	-	-	2,75	3,12	-	-	-	-	-
Ago.	6,16	6,20	-	-	2,92	3,14	-	-	-	-	-
Sep.	-	-	-	-	2,69	2,96	-	-	-	-	-
Oct.	6,16	6,23	-	-	2,85	3,01	-	-	-	-	-
Nov.	-	-	-	-	2,90	2,93	-	-	-	-	-
Dic.	6,12	6,21	-	-	-	-	-	-	-	-	-
2008 Ene.	6,45	6,42	-	-	2,86	2,92	-	-	-	-	-
Feb.	6,36	6,36	-	-	2,69	2,84	-	-	-	-	-
Mar.	-	-	-	-	2,25	2,66	-	-	-	-	-
Abr.	6,59	6,42	-	-	2,21	2,67	-	-	-	-	-
May.	6,94	6,88	7,05	1,91	2,71	3,15	3,46	-	-	-	-
Jun.	7,57	7,61	7,65	1,67	2,84	3,38	3,75	-	-	-	-
Jul.	7,94	7,74	7,76	1,72	2,90	3,38	3,71	-	-	-	-
Ago.	7,84	7,59	7,79	1,92	2,93	3,33	-	-	-	-	-
Sep.	-	-	-	2,81	3,16	3,36	-	9,01	(6)	-	-
Oct.	-	-	-	-	3,24	3,22	-	9,01	(6)	-	-
Nov.	6,59	6,26	-	-	3,39	3,19	-	-	-	-	-
Dic.	6,47	6,02	-	-	3,35	3,29	-	-	-	-	-
2009 Ene.	5,62	5,31	-	-	3,12	2,71	-	-	-	-	-
Feb.	4,68	4,53	-	-	1,99	2,19	-	-	-	-	-
Mar.	2,81	4,01	-	-	1,78	-	-	-	-	-	-
Abr.	-	4,52	-	-	1,87	2,56	-	-	-	-	-
May. (1 al 15)	2,68	4,64	-	-	-	-	-	-	-	-	-
Jun.	-	-	-	-	-	-	-	-	-	-	-
Jul.	-	-	-	-	-	-	-	-	-	-	-
Ago.	-	-	-	-	-	-	-	-	-	-	-
Sep.	-	-	-	-	-	-	-	-	-	-	-
Oct.	-	-	-	-	-	-	-	-	-	-	-
Nov.	-	-	-	-	-	-	-	-	-	-	-
Dic.	-	-	-	-	-	-	-	-	-	-	-

(1) Corresponde al promedio ponderado del mes de los pagarés vendidos por licitación.

(2) Tasa de interés nominal con base anual de las licitaciones del Banco Central.

(3) Tasa de interés anualizada sobre la variación de la UF de las licitaciones del Banco Central.

(4) Tasa de interés anualizada sobre la variación del tipo de cambio observado.

(5) Tasa de interés anual, base 360 días.

(6) Licitación especial para ajustar la Tasa Máxima Convencional, Ley N.º18.010.

## Tasas de interés del sistema financiero, operaciones de 30 a 89 días (1)

(Porcentaje)

Período	Nominal (2)		Spread		Interés del encaje (5)	Costo alternativo del encaje (6)	Colocaciones reajustables según variación de la UF	Operaciones reajustables según la variación del tipo de cambio (7)		Operaciones en dólares (8)	
	Captación	Colocación	Bruto (3)	Neto (4)				Captación	Colocación	Captación	Colocación
2004 Prom.	1,92	5,01	3,09	2,91	-	0,18	3,52	-	3,41	1,63	2,95
2005 Prom.	3,86	6,48	2,62	2,39	-	0,23	4,06	2,35	5,13	2,94	4,44
2006 Prom.	4,99	7,72	2,73	2,46	-	0,27	5,23	2,63	6,26	4,38	5,77
2007 Prom.	5,47	8,34	2,87	2,58	-	0,29	3,97	3,56	6,04	4,90	5,85
2008 Prom.	7,24	12,49	5,25	4,81	-	0,44	3,65	3,75	10,28	3,45	4,97
2007 Ene.	5,04	7,44	2,40	2,13	-0,15	0,27	6,89	0,50	5,27	4,71	5,90
Feb.	5,04	8,04	3,00	2,71	-0,10	0,29	5,10	-	6,07	4,64	5,80
Mar.	5,04	7,80	2,76	2,48	0,05	0,28	5,05	0,52	5,36	4,74	5,74
Abr.	5,04	7,80	2,76	2,48	0,15	0,28	3,94	4,50	6,22	4,77	5,89
May.	5,04	7,92	2,88	2,59	-0,10	0,29	3,08	5,26	5,31	4,85	5,64
Jun.	5,40	7,44	2,04	1,78	0,20	0,26	3,52	5,25	6,09	4,75	5,96
Jul.	5,40	7,56	2,16	1,90	0,30	0,26	2,55	5,35	5,58	4,88	5,81
Ago.	5,52	7,68	2,16	1,89	0,30	0,27	2,94	-	6,48	5,16	5,96
Sep.	5,88	8,40	2,52	2,23	0,45	0,29	2,43	-	6,77	5,46	5,99
Oct.	5,88	9,72	3,84	3,51	0,55	0,33	3,09	-	7,26	5,09	5,74
Nov.	5,88	10,44	4,56	4,20	0,55	0,36	5,24	-	-	4,73	5,73
Dic.	6,48	9,84	3,36	3,03	0,55	0,33	3,85	-	-	5,00	5,99
2008 Ene.	6,36	10,68	4,32	3,94	0,15	0,38	5,12	-	-	3,95	4,85
Feb.	6,24	10,68	4,44	4,07	0,40	0,37	5,83	-	-	3,13	4,13
Mar.	6,48	10,68	4,20	3,82	0,25	0,38	3,62	3,50	-	3,46	3,80
Abr.	6,48	10,92	4,44	4,05	0,00	0,39	2,99	4,05	-	3,68	4,05
May.	6,60	10,92	4,32	3,93	0,20	0,39	3,20	3,39	-	3,13	4,02
Jun.	6,72	11,28	4,56	4,17	0,40	0,39	2,67	3,60	-	3,59	4,53
Jul.	6,84	10,56	3,72	3,35	0,20	0,37	2,50	3,89	-	3,70	4,40
Ago.	7,44	11,64	4,20	3,80	0,60	0,40	1,12	4,20	9,18	3,52	4,45
Sep.	8,40	12,48	4,08	3,66	0,75	0,42	3,22	4,29	11,37	4,46	5,15
Oct.	9,00	16,56	7,56	6,98	0,55	0,58	4,84	3,70	-	4,99	8,36
Nov.	8,04	17,04	9,00	8,40	0,45	0,60	5,47	3,15	-	2,08	6,01
Dic.	8,28	16,44	8,16	7,59	0,55	0,57	3,24	-	-	1,76	5,85
2009 Ene.	7,08	14,04	6,96	6,47	0,45	0,49	9,40	1,44	-	1,16	4,95
Feb.	5,16	12,96	7,80	7,33	-0,05	0,47	9,20	-	10,16	1,10	4,95
Mar.	2,88	10,08	7,20	6,82	-0,60	0,38	5,74	1,14	4,73	0,79	4,46
Abr.	2,28	9,48	7,20	6,84	-0,40	0,36	3,27	-	-	0,83	3,54
May. (1 al 15)	1,68	7,44	5,76				5,43	-	-	0,83	3,22
Jun.											
Jul.											
Ago.											
Sep.											
Oct.											
Nov.											
Dic.											

(1) Tasas promedio ponderadas de todas las operaciones efectuadas en el mes por bancos y sociedades financieras. A contar de enero de 2003, el sistema financiero lo integran solo los bancos.

(2) Las tasas de interés están anualizadas (base 360 días) usando la conversión de interés simple.

(3) Diferencia entre las tasas de colocación y captación.

(4) Diferencia entre las tasas de colocación y captación, deducidos los costos del encaje.

(5) Corresponde al pago de interés mensual efectuado por el Banco Central. Cuando esta tasa es negativa se supone igual a cero.

(6) Diferencia entre el *spread* bruto y el *spread* neto.

(7) Tasa anualizada sobre la variación del tipo de cambio.

(8) Tasa anual. Incluye solo bancos.

## Tasas de interés del sistema financiero, operaciones de 90 días a un año (1)

(Porcentaje)

Período	Nominal (2)		Reajutable (3)		<i>Spread</i> bruto (4)	<i>Spread</i> neto (5)	Costo alternativo del encaje (6)	Operaciones reajustables según la variación del tipo de cambio (7)		Operaciones en dólares (8)	
	Captación	Colocación	Captación	Colocación				Captación	Colocación	Captación	Colocación
2004 Prom.	2,40	10,98	1,07	3,17	2,10	1,91	0,19	1,10	2,83	1,91	3,11
2005 Prom.	4,52	13,54	1,89	3,95	2,06	1,84	0,22	2,07	5,17	3,36	4,91
2006 Prom.	5,47	14,44	2,83	5,18	2,35	2,13	0,23	3,77	6,64	4,95	6,22
2007 Prom.	5,88	13,58	2,20	4,64	2,43	2,09	0,34	4,25	6,57	5,33	6,20
2008 Prom.	7,84	15,20	2,23	4,50	2,27	1,92	0,35	0,17	9,76	3,74	5,09
2007 Ene.	5,40	13,56	3,76	5,90	2,14	1,90	0,24	-	6,69	5,08	6,28
Feb.	5,40	14,16	2,68	5,54	2,86	2,53	0,33	-	6,07	5,10	6,29
Mar.	5,28	14,16	2,53	5,06	2,53	2,35	0,18	3,05	5,50	5,12	6,24
Abr.	5,40	13,08	1,35	4,00	2,65	2,39	0,26	-	6,64	5,15	6,24
May.	5,64	13,44	1,24	3,91	2,67	2,26	0,41	5,35	5,81	5,27	6,25
Jun.	5,52	12,84	1,04	3,98	2,94	2,51	0,43	3,21	5,92	5,27	6,36
Jul.	5,76	13,08	0,57	3,25	2,68	2,18	0,50	-	6,57	5,38	6,32
Ago.	6,12	12,84	1,45	3,65	2,20	1,59	0,61	-	6,38	5,47	6,41
Sep.	6,36	14,04	1,47	4,23	2,76	2,10	0,66	5,38	7,82	5,82	6,38
Oct.	6,36	14,40	1,93	4,90	2,97	2,28	0,69	-	8,33	5,47	5,91
Nov.	6,36	14,04	4,41	5,47	1,06	0,60	0,46	-	-	5,39	5,85
Dic.	6,96	13,32	3,99	5,73	1,74	1,21	0,53	-	-	5,41	5,89
2008 Ene.	6,60	14,04	2,32	4,98	2,66	2,26	0,40	-	-	4,23	4,87
Feb.	6,60	13,80	1,88	5,24	3,36	3,27	0,09	-	-	3,16	4,23
Mar.	6,96	14,16	0,52	3,04	2,52	2,38	0,14	-	-	3,94	3,94
Abr.	6,96	14,64	0,84	3,94	3,10	2,63	0,47	0,17	-	3,84	4,15
May.	6,96	13,68	0,79	3,81	3,02	2,72	0,30	-	-	3,62	4,67
Jun.	7,32	14,28	0,46	3,19	2,73	2,35	0,38	-	-	4,21	4,71
Jul.	7,56	15,36	0,31	2,30	1,99	1,36	0,63	-	-	4,19	4,68
Ago.	8,04	15,24	0,49	2,71	2,22	1,83	0,39	-	9,76	3,79	4,98
Sep.	9,48	16,44	1,90	3,84	1,94	1,69	0,25	-	6,69	4,95	5,19
Oct.	9,96	17,16	3,49	5,52	2,03	1,58	0,45	-	-	5,68	7,62
Nov.	8,88	16,68	5,02	6,16	1,14	0,66	0,48	-	-	2,59	5,99
Dic.	8,76	16,92	8,73	9,22	0,49	0,29	0,20	-	-	1,67	6,09
2009 Ene.	6,72	19,56	8,91	8,09	-0,82	-0,45	-0,37	-	-	1,31	5,94
Feb.	4,92	15,12	6,05	6,23	0,18	0,36	-0,18	-	-	1,41	4,99
Mar.	3,12	14,88	2,79	4,70	1,91	1,66	0,22	-	-	1,33	4,58
Abr.	2,52	13,08	0,63	3,81	3,18	2,77	0,41	-	-	1,44	4,69
May. (1 al 15)	1,80	14,16	1,59	4,33	2,74			-	9,96	1,15	3,59
Jun.											
Jul.											
Ago.											
Sep.											
Oct.											
Nov.											
Dic.											

(1) Tasas promedio ponderadas de todas las operaciones efectuadas en el mes por bancos y sociedades financieras. A contar de enero de 2003, el sistema financiero lo integran solo los bancos.

(2) Las tasas de interés están anualizadas (base 360 días) usando la conversión de interés simple.

(3) Tasa anualizada sobre la variación de la unidad de fomento (UF).

(4) Diferencia entre las tasas de colocación y captación para operaciones reajustables.

(5) Diferencia entre las tasas de colocación y captación para operaciones reajustables, deducidos los costos del encaje.

(6) Diferencia entre el *spread* bruto y el *spread* neto.

(7) Tasa anualizada sobre la variación del tipo de cambio.

(8) Tasa anual. Incluye solo bancos.

## Tasas de interés del sistema financiero, operaciones de uno a tres años (1)

(Porcentaje)

Período	Nominal (2)		Reajutable (3)		Operaciones reajustables según la variación del tipo de cambio (4)		Operaciones en dólares (5)	
	Captación	Colocación	Captación	Colocación	Captación	Colocación	Captación	Colocación
2004 Prom.	3,16	14,53	1,08	3,59	-	4,46	2,28	3,02
2005 Prom.	5,12	16,45	2,18	4,17	-	5,45	3,82	4,78
2006 Prom.	6,06	17,73	3,31	5,19	-	8,07	5,33	6,17
2007 Prom.	6,25	16,50	3,05	4,78	-	-	5,13	5,98
2008 Prom.	8,21	19,05	3,25	4,81	-	-	4,16	5,26
2007 Ene.	5,64	17,88	3,28	6,10	-	-	5,18	6,14
Feb.	5,64	19,20	3,28	5,93	-	-	5,47	5,95
Mar.	5,52	17,64	2,96	5,55	-	-	5,04	6,31
Abr.	5,64	17,16	2,64	4,69	-	-	5,30	5,84
May.	5,76	14,64	2,80	4,12	-	-	5,46	5,84
Jun.	6,36	16,20	3,07	4,97	-	-	5,75	5,56
Jul.	6,36	15,36	2,72	3,98	-	-	5,49	6,79
Ago.	6,60	15,72	2,90	3,68	-	-	4,70	6,65
Sep.	6,72	16,32	3,07	4,57	-	-	3,50	5,81
Oct.	6,84	15,84	3,17	4,64	-	-	5,65	5,81
Nov.	6,84	15,96	3,25	4,33	-	-	4,97	5,67
Dic.	7,08	16,08	3,48	4,84	-	-	5,06	5,41
2008 Ene.	7,32	18,00	2,75	4,59	-	-	3,54	5,02
Feb.	7,08	17,88	2,99	4,69	-	-	3,42	3,73
Mar.	7,32	16,44	2,18	4,58	-	-	3,04	4,59
Abr.	7,32	17,28	1,92	4,62	-	-	4,87	4,31
May.	7,32	17,28	2,41	3,53	-	-	4,23	4,67
Jun.	7,68	18,00	1,88	4,00	-	-	4,41	5,14
Jul.	8,64	18,12	1,52	2,98	-	-	4,03	6,62
Ago.	8,64	19,20	2,13	2,72	-	-	4,56	5,33
Sep.	9,60	19,08	3,49	4,51	-	-	4,75	5,59
Oct.	9,84	22,56	5,19	5,88	-	-	4,80	5,67
Nov.	9,24	22,44	5,94	8,22	-	-	4,20	8,13
Dic.	8,52	22,32	6,55	7,41	-	-	4,12	4,30
2009 Ene.	6,60	22,08	5,67	8,52	-	-	2,89	4,11
Feb.	4,68	19,92	3,70	9,08	-	-	3,39	5,69
Mar.	3,24	15,24	2,16	6,47	-	-	2,52	4,12
Abr.	2,88	11,76	1,35	5,01	-	-	1,94	4,12
May. (1 al 15)	2,64	12,96	2,29	4,49	-	-	2,03	4,80
Jun.								
Jul.								
Ago.								
Sep.								
Oct.								
Nov.								
Dic.								

(1) Tasas promedio ponderadas de todas las operaciones efectuadas en el mes por bancos y sociedades financieras. A contar de enero de 2003, el sistema financiero lo integran solo los bancos.

(2) Las tasas de interés están anualizadas (base 360 días) usando la conversión de interés simple.

(3) Tasa anualizada sobre la variación de la unidad de fomento (UF).

(4) Tasa anualizada sobre la variación del tipo de cambio.

(5) Tasa anual. Incluye solo bancos.

## Tasas de interés del sistema financiero, operaciones de más de tres años (1)

(Porcentaje)

Periodo	Nominal (2)		Reajustable (3)		Operaciones reajustables según la variación del tipo de cambio (4)		Operaciones en dólares (5)	
	Captación	Colocación	Captación	Colocación	Captación	Colocación	Captación	Colocación
2004 Prom.	4,44	19,58	2,50	4,11	-	5,18	1,80	3,36
2005 Prom.	6,79	19,22	3,11	4,43	-	5,86	3,85	4,95
2006 Prom.	6,96	18,48	4,28	5,15	-	6,60	4,82	5,86
2007 Prom.	7,26	18,00	3,58	4,60	-	6,87	4,98	6,38
2008 Prom.	8,20	22,06	3,59	5,00	-	6,10	-	4,89
2007 Ene.	6,12	20,04	3,49	4,87	-	6,64	-	6,43
Feb.	6,60	16,32	-	4,82	-	7,42	-	7,70
Mar.	6,60	13,32	3,60	4,66	-	6,99	-	6,59
Abr.	6,00	18,48	3,13	4,74	-	-	-	6,07
May.	6,72	17,64	3,40	4,51	-	-	-	6,20
Jun.	7,56	17,16	3,60	4,31	-	-	-	5,79
Jul.	7,08	17,88	3,49	4,02	-	6,30	-	6,62
Ago.	7,80	18,60	3,71	4,46	-	6,79	-	6,52
Sep.	7,68	19,68	3,62	4,49	-	6,50	-	6,44
Oct.	7,44	19,44	3,59	4,70	-	7,54	4,98	6,60
Nov.	10,20	18,24	3,81	4,82	-	6,52	-	5,83
Dic.	7,32	19,20	3,92	4,80	-	7,10	-	5,77
2008 Ene.	7,92	21,36	3,75	4,93	-	6,52	-	5,91
Feb.	7,68	19,68	3,64	5,03	-	6,04	-	4,77
Mar.	7,44	19,08	2,98	4,60	-	5,61	-	4,45
Abr.	7,44	19,80	2,54	4,52	-	5,80	-	4,66
May.	7,80	20,40	3,75	4,66	-	5,91	-	5,06
Jun.	8,52	20,28	4,00	4,61	-	5,77	-	5,28
Jul.	8,76	21,00	3,09	4,31	-	6,23	-	3,82
Ago.	9,24	23,28	3,00	4,65	-	6,18	-	5,26
Sep.	9,36	24,36	3,56	4,97	-	6,30	-	4,66
Oct.	-	23,52	3,02	5,54	-	6,64	-	5,65
Nov.	8,88	27,00	4,88	6,29	-	7,14	-	5,31
Dic.	7,20	24,96	4,83	5,92	-	5,01	-	3,86
2009 Ene.	-	23,04	4,88	6,58	-	6,19	-	3,84
Feb.	5,76	24,24	4,26	6,63	-	7,00	-	3,37
Mar.	-	20,64	-	4,82	-	5,70	-	1,43
Abr.	-	17,64	3,23	4,23	-	5,23	-	5,33
May. (1 al 15)	-	19,08	-	4,29	-	4,93	-	5,73
Jun.								
Jul.								
Ago.								
Sep.								
Oct.								
Nov.								
Dic.								

(1) Tasas promedio ponderadas de todas las operaciones efectuadas en el mes por bancos y sociedades financieras. A contar de enero de 2003, el sistema financiero lo integran solo los bancos.

(2) Las tasas de interés están anualizadas (base 360 días) usando la conversión de interés simple.

(3) Tasa anualizada sobre la variación de la unidad de fomento (UF).

(4) Tasa anualizada sobre la variación del tipo de cambio.

(5) Tasa anual. Incluye solo bancos.

## Aperturas analíticas del balance del Banco Central

Balance del Banco Central: Saldos por posición (1)

(Miles de millones de pesos)

Período	Posición pagadera en moneda nacional			Posición pagadera y denominada en moneda extranjera (principales componentes)						Total (Patrimonio)
	Denominada en moneda nacional (2)	Denominada en moneda extranjera	Total	Reservas internacionales	Gobierno Central (neto)	Bancos (neto)	Bonos y pagarés del Banco Central	Resto (neto)	Total	
1999	-9.305,1	-771,8	-10.076,9	7.887,0	1.725,1	-297,7	0,0	-92,9	9.221,5	-855,4
2000	-10.646,7	-847,6	-11.494,3	8.653,3	2.464,1	-222,7	0,0	-115,9	10.778,8	-715,5
2001	-9.077,1	-3.078,3	-12.155,4	9.449,1	3.277,4	-223,6	0,0	-97,5	12.405,4	250,0
2002	-9.314,5	-4.226,5	-13.541,0	10.935,9	3.841,0	-244,8	0,0	-114,0	14.418,1	877,1
2003	-9.254,9	-3.638,2	-12.893,1	9.501,4	3.128,4	-53,0	-197,8	-30,6	12.348,4	-544,7
2004	-9.005,0	-1.790,8	-10.795,8	8.966,3	2.304,4	-243,5	-1.437,1	-35,2	9.554,9	-1.240,9
2005	-8.365,5	-476,1	-8.841,6	8.722,5	1.179,8	-2.237,4	-1.227,9	-19,3	6.417,7	-2.423,9
2006	-9.142,1	-432,2	-9.574,3	10.383,1	-473,5	-2.457,7	0,0	-21,3	7.430,6	-2.143,7
2007	-9.947,8	-198,2	-10.145,9	8.384,4	-157,9	-229,6	0,0	-28,3	7.968,5	-2.177,4
2008	-13.864,6	-2,9	-13.867,5	14.571,6	-80,8	26,9	0,0	-32,6	14.485,2	617,7
2007 Ene.	-9.176,5	-437,2	-9.613,7	9.453,8	-475,9	-1.398,2	0,0	-17,3	7.562,3	-2.051,4
2007 Feb.	-9.207,8	-433,3	-9.641,1	8.707,1	149,5	-1.268,6	0,0	-22,0	7.566,0	-2.075,1
2007 Mar.	-9.246,4	-430,5	-9.676,8	8.300,7	393,9	-1.044,0	0,0	-20,6	7.630,0	-2.046,8
2007 Abr.	-9.280,1	-422,3	-9.702,4	9.239,0	315,2	-1.994,0	0,0	-23,2	7.537,1	-2.165,3
2007 May.	-9.327,1	-424,3	-9.751,4	8.947,2	437,8	-1.839,1	0,0	-23,4	7.522,5	-2.228,8
2007 Jun.	-9.376,5	-425,8	-9.802,4	9.439,7	392,6	-1.876,6	0,0	-18,8	7.936,9	-1.865,5
2007 Jul.	-9.441,1	-418,8	-9.859,9	9.719,1	433,1	-2.155,8	0,0	-20,3	7.976,2	-1.883,7
2007 Ago.	-9.505,9	-421,7	-9.927,5	8.268,9	390,2	-604,0	0,0	-20,9	8.034,2	-1.893,4
2007 Sep.	-9.782,9	-202,3	-9.985,1	8.351,1	190,3	-532,9	0,0	-24,3	7.984,3	-2.000,8
2007 Oct.	-9.847,4	-196,2	-10.043,6	8.123,1	195,9	-479,0	0,0	-25,1	7.814,8	-2.228,8
2007 Nov.	-9.893,0	-202,5	-10.095,5	8.249,4	181,9	-246,3	0,0	-25,7	8.159,3	-1.936,2
2007 Dic.	-9.947,8	-198,2	-10.145,9	8.384,4	-157,9	-229,6	0,0	-28,3	7.968,5	-2.177,4
2008 Ene.	-10.199,2	0,0	-10.199,2	7.855,3	-137,9	-118,7	0,0	-18,7	7.580,0	-2.619,1
2008 Feb.	-10.232,4	0,0	-10.232,4	7.876,8	-143,6	-129,8	0,0	-18,5	7.584,8	-2.647,5
2008 Mar.	-10.273,2	0,0	-10.273,2	7.858,6	-224,2	-202,9	0,0	-21,1	7.410,4	-2.862,8
2008 Abr.	-10.601,0	0,0	-10.601,0	8.385,7	-282,4	-93,3	0,0	-24,1	7.985,9	-2.615,0
2008 May.	-11.123,6	0,0	-11.123,6	9.173,3	-132,7	-208,6	0,0	-20,1	8.811,9	-2.311,7
2008 Jun.	-11.715,9	0,0	-11.715,9	10.533,1	-180,8	-126,0	0,0	-53,1	10.173,2	-1.542,7
2008 Jul.	-12.366,6	0,0	-12.366,6	10.984,3	-139,7	-430,9	0,0	-25,4	10.388,3	-1.978,3
2008 Ago.	-12.983,7	0,0	-12.983,7	11.546,3	-121,4	-201,0	0,0	-23,5	11.200,4	-1.783,3
2008 Sep.	-13.608,2	0,0	-13.608,2	13.372,2	-149,8	-691,9	0,0	-19,7	12.510,8	-1.097,4
2008 Oct.	-13.709,2	-3,0	-13.712,2	15.267,1	-140,9	-490,2	0,0	-22,5	14.613,6	901,4
2008 Nov.	-13.806,4	-3,0	-13.809,4	14.455,0	-153,3	293,5	0,0	-22,4	14.572,8	763,4
2008 Dic.	-13.864,6	-2,9	-13.867,5	14.571,6	-80,8	26,9	0,0	-32,6	14.485,2	617,7
2009 (4) Ene.	-13.854,9	-2,8	-13.857,8	14.363,7	-62,7	-410,5	0,0	-8,4	13.882,1	24,3
2009 (4) Feb.	-13.850,2	-2,8	-13.852,9	13.640,5	-64,4	-145,3	0,0	-17,6	13.413,1	-439,8
2009 (4) Mar.	-13.890,6	-2,7	-13.893,3	13.610,9	-137,9	-98,6	0,0	-18,2	13.356,2	-537,0
2009 (4) Abr. (3)	-13.942,4	-2,7	-13.945,1	13.867,6	-194,3	-131,7	0,0	-20,4	13.521,2	-423,9
2009 (4) May. (3)	-13.990,1	-2,7	-13.992,8	13.658,0	-189,0	-313,7	0,0	-19,0	13.136,3	-856,5
2009 (4) Jun.										
2009 (4) Jul.										
2009 (4) Ago.										
2009 (4) Sep.										
2009 (4) Oct.										
2009 (4) Nov.										
2009 (4) Dic.										

(1) Se define como posición al total de activos menos el total de pasivos de la correspondiente especificación y, en conjunto, abarcan la totalidad del balance. La suma de estas, por lo tanto, es equivalente al patrimonio del Banco Central. Información sobre la variación de las posiciones se presenta en el cuadro "Posiciones del balance del Banco Central: Variación de saldos".

(2) Incluye saldos denominados en pesos y en UF.

(3) Cifras provisionales. Los valores de mayo 2009 son al día 15.

(4) A partir del 1 de enero de 2009, el Banco Central de Chile ha comenzado a aplicar nuevos criterios de elaboración para sus informes financieros, de acuerdo con el *International Financial Reporting Standard*, IFRS. (Normas Internacionales de Información Financiera, NIIF).

## Posición del balance del Banco Central: Variación de saldos (1)

(Miles de millones de pesos)

Periodo	Posición pagadera y denominada en moneda nacional				Posición pagadera en moneda nacional y denominada en moneda extranjera			
	Intercambio	Intereses y resultados no financieros (2)	Cambios de valoración	Total	Intercambio	Intereses y resultados no financieros (2)	Cambios de valoración	Total
2000	-260,7	-748,3	-332,6	-1.341,6	46,5	-57,3	-65,0	-75,8
2001	2.657,8	-740,9	-347,3	1.569,6	-2.107,9	-89,9	-32,9	-2.230,7
2002	698,8	-597,0	-339,2	-237,4	-709,3	-181,1	-257,8	-1.148,2
2003	554,2	-420,5	-74,1	59,6	47,0	-195,9	737,2	588,3
2004	702,4	-374,8	-77,7	249,9	1.887,0	-115,7	76,1	1.847,4
2005	1.111,7	-359,9	-112,3	639,5	1.327,2	-51,2	38,7	1.314,7
2006	74,6	-379,7	-471,5	-776,6	81,6	-20,6	-17,1	43,9
2007	-235,9	-354,7	-215,1	-805,7	230,2	-15,8	19,6	234,0
2008	-3.067,3	-462,0	-387,5	-3.916,8	196,1	-0,1	-0,7	195,3
2007 Ene.	-5,1	-28,7	-0,5	-34,4	5,2	-1,7	-8,5	-5,1
Feb.	0,2	-24,4	-7,2	-31,3	0,0	-1,5	5,4	3,9
Mar.	-5,4	-34,4	1,3	-38,6	5,4	-1,8	-0,8	2,9
Abr.	0,5	-27,4	-6,9	-33,7	0,0	-1,5	9,7	8,2
May.	-0,8	-29,0	-17,2	-47,0	0,0	-1,6	-0,3	-2,0
Jun.	0,0	-30,4	-19,0	-49,4	0,0	-1,6	0,0	-1,6
Jul.	-6,8	-31,4	-26,4	-64,6	5,1	-1,6	3,5	7,0
Ago.	-0,2	-30,7	-33,9	-64,8	0,0	-1,6	-1,2	-2,9
Sep.	-215,3	-28,1	-33,5	-277,0	214,5	-0,7	5,6	219,4
Oct.	-0,1	-30,1	-34,4	-64,5	0,0	-0,6	6,7	6,0
Nov.	-0,3	-28,8	-16,5	-45,6	0,0	-0,8	-5,4	-6,2
Dic.	-2,6	-31,3	-20,8	-54,8	0,0	-0,6	4,9	4,3
2008 Ene.	-202,5	-30,0	-19,0	-251,4	198,6	0,0	-0,4	198,2
Feb.	-0,1	-28,2	-4,9	-33,2	0,0	0,0	0,0	0,0
Mar.	0,0	-32,0	-8,9	-40,9	0,0	0,0	0,0	0,0
Abr.	-273,2	-33,6	-21,0	-327,8	0,0	0,0	0,0	0,0
May.	-470,3	-35,5	-16,9	-522,6	0,0	0,0	0,0	0,0
Jun.	-519,6	-37,5	-35,1	-592,3	0,0	0,0	0,0	0,0
Jul.	-553,0	-39,4	-58,4	-650,8	0,0	0,0	0,0	0,0
Ago.	-516,6	-44,4	-56,1	-617,1	0,0	0,0	0,0	0,0
Sep.	-532,5	-44,0	-48,0	-624,4	0,0	0,0	0,0	0,0
Oct.	2,5	-47,1	-56,4	-101,0	-2,5	0,0	-0,5	-3,0
Nov.	0,0	-45,3	-51,9	-97,3	0,0	0,0	0,0	0,0
Dic.	-1,9	-45,1	-11,2	-58,2	0,0	0,0	0,1	0,1
2009 (5) Ene.	0,0	-52,2	61,9	9,7	0,0	0,0	0,1	0,1
Feb.	-3,7	-41,8	50,2	4,7	0,0	0,0	0,1	0,1
Mar.	-30,6	-37,9	28,2	-40,4	0,1	0,0	0,0	0,1
Abr. (4)	-2,2	-41,3	-8,3	-51,7	0,0	0,0	0,0	0,0
May. (4)	-3,4	-33,4	-11,0	-47,7	0,0	0,0	0,0	0,0
Jun.								
Jul.								
Ago.								
Sep.								
Oct.								
Nov.								
Dic.								

(1) Los saldos de estas posiciones y del patrimonio contable del Banco Central se muestran en el cuadro: "Balance del Banco Central: Saldo por posición".

(2) Aportes de capital eventuales o repartos de excedentes se incluirían aquí especificando montos. En junio 2007 incluye aporte de capital por el equivalente a \$386,7 miles de millones (US\$736 millones).

(3) Solo las variaciones registradas en "Intereses y resultados no financieros" y en "Cambios de valoración" afectan el nivel del patrimonio. Los flujos de intercambio solo afectan su composición. Información más detallada de los flujos de intercambio se presenta en los cuadros "Activos de reservas internacionales: Contrapartida de las variaciones, detalle por sector y tipo de operación" y "Base monetaria: Contrapartida de las variaciones".

(4) Cifras provisionales. Los valores de mayo 2009 son al día 15.

(5) A partir del 1 de enero de 2009, el Banco Central de Chile ha comenzado a aplicar nuevos criterios de elaboración para sus informes financieros, de acuerdo con el *International Financial Reporting Standard*, IFRS. (Normas Internacionales de Información Financiera, NIIF).



## Posición del balance del Banco Central: Variación de saldos (1) (Continuación)

(Miles de millones de pesos)

Posición pagadera y denominada en moneda extranjera				Patrimonio			Periodo
Intercambio (Operaciones de cambio)	Intereses y resultados no financieros (2)	Cambios de valoración	Total	Intereses y resultados no financieros	Cambios de valoración	Total (3)	
214,2	616,6	726,5	1.557,3	-189,0	328,9	139,9	2000
-549,9	607,1	1.569,4	1.626,6	-223,7	1.189,2	965,5	2001
10,5	397,7	1.604,5	2.012,7	-380,4	1.007,5	627,1	2002
-601,2	306,4	-1.774,9	-2.069,7	-310,0	-1.111,8	-1.421,8	2003
-2.589,4	248,5	-452,6	-2.793,5	-242,0	-454,2	-696,2	2004
-2.438,9	279,3	-977,6	-3.137,2	-131,8	-1.051,2	-1.183,0	2005
-156,2	670,3	498,8	1.012,9	270,0	10,2	280,2	2006
5,7	774,8	-242,6	538,0	404,3	-438,1	-33,8	2007
2.870,9	774,1	2.871,6	6.516,6	312,0	2.483,4	2.795,4	2008
0,0	27,5	104,2	131,7	-2,9	95,2	92,3	2007 Ene.
-0,2	29,7	-25,7	3,7	3,8	-27,6	-23,7	Feb.
0,0	30,6	33,4	64,0	-5,7	33,9	28,3	Mar.
-0,5	30,3	-122,8	-92,9	1,4	-119,9	-118,5	Abr.
0,8	28,7	-44,0	-14,5	-2,0	-61,6	-63,5	May.
0,0	417,2	-2,9	414,3	385,2	-21,9	363,3	Jun.
1,7	34,9	2,8	39,3	1,9	-20,2	-18,3	Jul.
0,2	30,1	27,7	58,0	-2,2	-7,4	-9,7	Ago.
0,8	47,6	-98,2	-49,8	18,7	-126,1	-107,4	Sep.
0,1	26,9	-196,5	-169,5	-3,8	-224,2	-228,0	Oct.
0,4	30,9	313,2	344,4	1,3	291,3	292,6	Nov.
2,5	40,4	-233,7	-190,7	8,4	-249,6	-241,2	Dic.
3,4	29,6	-421,6	-388,5	-0,4	-440,9	-441,3	2008 Ene.
0,1	23,5	-18,8	4,8	-4,7	-23,7	-28,4	Feb.
0,1	23,8	-198,4	-174,4	-8,1	-207,2	-215,4	Mar.
273,2	26,7	275,6	575,5	-6,8	254,6	247,8	Abr.
470,3	24,2	331,5	825,9	-11,3	314,6	303,3	May.
519,7	23,9	817,8	1.361,3	-13,7	782,7	769,0	Jun.
553,0	29,5	-367,4	215,1	-9,9	-425,8	-435,7	Jul.
516,6	239,7	55,8	812,1	195,3	-0,3	195,0	Ago.
532,5	32,4	745,5	1.310,3	-11,6	697,5	685,9	Sep.
0,0	258,0	1.844,8	2.102,8	210,9	1.787,9	1.998,8	Oct.
0,0	34,2	-75,0	-40,8	-11,1	-126,9	-138,0	Nov.
1,9	28,5	-118,0	-87,6	-16,6	-129,0	-145,7	Dic.
0,0	6,4	-800,6	-794,2	-45,8	-750,9	-796,7	2009 (5) Ene.
3,7	8,4	-481,1	-469,0	-33,4	-430,7	-464,1	Feb.
1,0	31,8	-89,7	-56,9	-6,2	-91,0	-97,2	Mar.
0,4	2,6	162,0	165,0	-38,7	151,9	113,2	Abr. (4)
3,4	7,7	-396,0	-384,9	-25,6	-407,0	-432,6	May. (4)
							Jun.
							Jul.
							Ago.
							Sep.
							Oct.
							Nov.
							Dic.

## Posiciones denominadas en moneda extranjera del balance del Banco Central (1)

(Millones de dólares)

Período	Saldo						Variación de saldo							
	Pagadero en moneda extranjera					Pagadero en moneda nacional y denominado en moneda extranjera	Intercambio			Intereses y resultados no financieros	Cambios de valoración (2)	Total		
	Reservas internacionales	Gobierno Central (neto)	Bancos (neto)	Tenedores de bonos y pagarés del Banco Central	Resto (neto)		Total	Posición pagadera en moneda extranjera	Posición pagadera en moneda nacional				Total	
1999	14.946,3	3.269,2	-564,1	0,0	-176,6	17.474,8	-1.462,6	16.012,2						
2000	15.110,3	4.302,7	-388,8	0,0	-202,5	18.821,7	-1.480,1	17.341,6	400,3	86,9	487,2	1.033,5	-191,3	1.329,4
2001	14.400,0	4.994,5	-340,7	0,0	-148,8	18.905,0	-4.691,0	14.214,0	-787,4	-3.085,2	-3.872,6	830,5	-85,5	-3.127,6
2002	15.351,1	5.391,8	-343,6	0,0	-160,0	20.239,3	-5.933,0	14.306,3	10,7	-988,2	-977,5	317,2	752,6	92,3
2003	15.851,2	5.219,0	-88,4	-329,9	-51,3	20.600,6	-6.069,6	14.531,0	-950,3	170,1	-780,2	158,7	846,2	224,7
2004	16.016,0	4.116,3	-434,9	-2.567,0	-62,9	17.067,5	-3.198,8	13.868,7	-4.282,3	3.052,0	-1.230,3	218,2	349,8	-662,3
2005	16.963,4	2.294,4	-4.351,2	-2.387,9	-38,1	12.480,6	-925,8	11.554,8	-4.356,3	2.377,2	-1.979,1	412,1	-746,9	-2.313,9
2006	19.428,9	-886,0	-4.598,8	0,0	-40,4	13.903,7	-808,6	13.095,1	-297,7	152,4	-145,3	1.227,1	458,5	1.540,3
2007	16.910,1	-318,5	-463,1	0,0	-57,1	16.071,4	-399,7	15.671,7	23,3	444,5	467,8	1.448,7	660,1	2.576,6
2008	23.162,3	-128,4	42,7	0,0	-51,8	23.024,8	-4,6	23.020,3	5.830,4	409,0	6.239,4	1.422,8	-313,6	7.348,5
2007 Ene.	17.340,6	-873,0	-2.564,7	0,0	-31,8	13.871,2	-802,0	13.069,2	0,0	9,6	9,6	47,8	-83,2	-25,8
Feb.	16.171,6	277,7	-2.356,2	0,0	-40,8	14.052,3	-804,8	13.247,5	-0,2	0,0	-0,2	52,0	126,4	178,2
Mar.	15.389,7	730,2	-1.935,6	0,0	-38,2	14.146,2	-798,1	13.348,0	0,4	10,0	10,4	53,4	36,8	100,6
Abr.	17.528,7	598,0	-3.783,1	0,0	-43,9	14.299,7	-801,2	13.498,5	-0,3	0,0	-0,3	54,1	96,6	150,4
May.	16.960,9	829,9	-3.486,3	0,0	-44,3	14.260,2	-804,3	13.455,9	2,6	0,0	2,6	51,8	-96,9	-42,5
Jun.	17.896,5	744,3	-3.557,9	0,0	-35,6	15.047,3	-807,3	14.240,0	0,2	0,0	0,2	789,0	-5,2	784,0
Jul.	18.580,6	828,0	-4.121,3	0,0	-38,7	15.248,5	-800,7	14.447,8	4,0	9,9	13,9	64,1	129,8	207,9
Ago.	15.761,4	743,8	-1.151,3	0,0	-39,9	15.314,0	-803,8	14.510,2	0,9	0,0	0,9	54,5	7,0	62,4
Sep.	16.319,8	372,0	-1.041,4	0,0	-47,4	15.602,9	-395,3	15.207,7	2,9	415,0	417,9	90,6	188,9	697,4
Oct.	16.422,2	396,0	-968,4	0,0	-50,8	15.799,0	-396,8	15.402,3	5,1	0,0	5,1	52,4	137,1	194,6
Nov.	16.224,0	357,8	-484,4	0,0	-50,6	16.046,7	-398,2	15.648,5	2,4	0,0	2,4	59,3	184,5	246,2
Dic.	16.910,1	-318,5	-463,1	0,0	-57,1	16.071,4	-399,7	15.671,7	5,4	0,0	5,4	79,7	-61,8	23,2
2008 Ene.	16.882,2	-296,4	-255,0	0,0	-40,1	16.290,6	0,0	16.290,6	8,6	413,0	421,6	61,6	135,7	618,9
Feb.	17.197,5	-313,6	-283,5	0,0	-40,4	16.560,1	0,0	16.560,1	1,9	0,0	1,9	50,3	217,2	269,4
Mar.	17.897,5	-510,6	-462,1	0,0	-48,0	16.876,7	0,0	16.876,7	0,6	0,0	0,6	53,8	262,2	316,7
Abr.	18.263,2	-615,0	-203,2	0,0	-52,5	17.392,5	0,0	17.392,5	604,0	0,0	604,0	59,9	-148,1	515,8
May.	19.124,6	-276,7	-434,9	0,0	-41,9	18.371,1	0,0	18.371,1	1.003,7	0,0	1.003,7	51,5	-76,6	978,6
Jun.	20.250,5	-347,5	-242,3	0,0	-102,1	19.558,6	0,0	19.558,6	1.057,7	0,0	1.057,7	48,4	81,4	1.187,5
Jul.	21.847,2	-277,9	-857,0	0,0	-50,6	20.661,8	0,0	20.661,8	1.109,2	0,0	1.109,2	58,8	-64,8	1.103,2
Ago.	22.356,2	-235,1	-389,1	0,0	-45,5	21.686,5	0,0	21.686,5	1.001,9	0,0	1.001,9	463,9	-441,1	1.024,7
Sep.	24.204,4	-271,1	-1.252,4	0,0	-35,7	22.645,2	0,0	22.645,2	1.017,3	0,0	1.017,3	61,1	-119,7	958,7
Oct.	22.959,4	-211,8	-737,1	0,0	-33,8	21.976,6	-4,5	21.972,1	3,2	-4,0	-0,9	417,1	-1.089,3	-673,1
Nov.	21.920,5	-232,5	445,1	0,0	-34,0	22.099,1	-4,5	22.094,6	4,2	0,0	4,2	52,5	65,7	122,5
Dic.	23.162,3	-128,4	42,7	0,0	-51,8	23.024,8	-4,6	23.020,3	18,1	0,0	18,1	43,8	863,8	925,7
2009 (4) Ene.	23.453,6	-102,4	-670,3	0,0	-13,8	22.667,2	-4,6	22.662,6	3,6	0,0	3,6	8,9	-389,0	-376,5
Feb.	22.895,9	-108,0	-244,0	0,0	-29,6	22.514,3	-4,6	22.509,7	-3,6	0,0	-3,6	14,3	-163,7	-152,9
Mar.	23.382,4	-237,0	-169,3	0,0	-31,2	22.944,9	-4,6	22.940,3	1,1	0,1	1,2	54,0	375,5	430,6
Abr. (3)	23.559,6	-330,1	-223,8	0,0	-34,7	22.971,0	-4,6	22.966,4	5,3	0,0	5,3	4,6	16,3	26,1
May. (3)	24.207,8	-335,1	-555,9	0,0	-33,8	23.283,0	-4,8	23.278,3	10,5	0,0	10,5	13,7	287,6	311,8
Jun.														
Jul.														
Ago.														
Sep.														
Oct.														
Nov.														
Dic.														

- (1) Las posiciones valoradas en moneda extranjera abarcan los activos menos los pasivos cuyo valor se ve afectado por fluctuaciones del tipo de cambio. Incluye operaciones pagaderas en moneda extranjera y operaciones pagaderas en moneda nacional, pero denominadas en moneda extranjera.
- (2) Los saldos medidos en dólares estadounidenses, pueden experimentar variaciones de valor por cambio de paridad de otras divisas respecto del dólar y, también, por fluctuaciones de las tasas de interés.
- (3) Cifras provisionales. Los valores de mayo 2009 son al día 15.
- (4) A partir del 1 de enero de 2009, el Banco Central de Chile ha comenzado a aplicar nuevos criterios de elaboración para sus informes financieros, de acuerdo con el *International Financial Reporting Standard*, IFRS. (Normas Internacionales de Información Financiera, NIIF).

## Variación de la posición denominada en moneda extranjera del Banco Central (1)

(Millones de dólares)

Período		Variación del saldo								Saldo de la posición	
		Intercambio (2): Detalle por operación y sector de contraparte									
		Bancos y tenedores de bonos y pagarés			Sector público no financiero			Intereses y ajustes (5)	Total		
Bancos (3)	Tenedores de bonos y pagarés del Banco Central	Total	Gobierno Central (4)	Resto	Total	Total					
2000		3,9	86,9	90,8	394,9	1,5	396,4	487,2	842,2	1.329,4	17.341,6
2001		-802,0	-3.085,2	-3.887,2	23,3	-8,7	14,6	-3.872,6	745,0	-3.127,6	14.214,0
2002		2,5	-988,2	-985,7	-21,6	29,8	8,2	-977,5	1.069,8	92,3	14.306,3
2003		1,1	-243,6	-242,5	-472,9	-64,8	-537,7	-780,2	1.004,9	224,7	14.531,0
2004		0,1	-193,9	-193,8	-1.027,1	-9,4	-1.036,5	-1.230,3	568,0	-662,3	13.868,7
2005		0,1	5,5	5,6	-1.979,2	-5,5	-1.984,7	-1.979,1	-334,8	-2.313,9	11.554,8
2006		1,0	102,5	103,5	-243,4	-5,4	-248,8	-145,3	1.685,6	1.540,3	13.095,1
2007		1,0	444,5	445,5	9,8	12,5	22,3	467,8	2.108,9	2.576,6	15.671,7
2008		5.750,0	409,0	6.159,0	13,2	67,2	80,4	6.239,4	1.109,1	7.348,5	23.020,3
2007	Ene.	0,0	9,6	9,6	-0,1	0,1	0,0	9,6	-35,4	-25,8	13.069,2
	Feb.	0,0	0,0	0,0	-0,5	0,3	-0,2	-0,2	178,4	178,2	13.247,5
	Mar.	0,0	10,0	10,0	0,1	0,3	0,4	10,4	90,2	100,6	13.348,0
	Abr.	0,0	0,0	0,0	0,0	-0,3	-0,3	-0,3	150,7	150,4	13.498,5
	May.	0,0	0,0	0,0	1,3	1,3	2,6	2,6	-45,1	-42,5	13.455,9
	Jun.	0,0	0,0	0,0	0,0	0,2	0,2	0,2	783,8	784,0	14.240,0
	Jul.	1,0	9,9	10,9	2,1	0,9	3,0	13,9	194,0	207,9	14.447,8
	Ago.	0,0	0,0	0,0	0,1	0,8	0,9	0,9	61,5	62,4	14.510,2
	Sep.	0,0	415,0	415,0	1,5	1,4	2,9	417,9	279,5	697,4	15.207,7
	Oct.	0,0	0,0	0,0	0,1	5,0	5,1	5,1	189,6	194,6	15.402,3
	Nov.	0,0	0,0	0,0	0,0	2,4	2,4	2,4	243,9	246,2	15.648,5
	Dic.	0,0	0,0	0,0	5,2	0,2	5,4	5,4	17,8	23,2	15.671,7
2008	Ene.	0,0	413,0	413,0	7,5	1,1	8,6	421,6	197,3	618,9	16.290,6
	Feb.	0,0	0,0	0,0	0,0	1,9	1,9	1,9	267,5	269,4	16.560,1
	Mar.	0,0	0,0	0,0	0,0	0,6	0,6	0,6	316,0	316,7	16.876,7
	Abr.	600,0	0,0	600,0	2,4	1,6	4,0	604,0	-88,2	515,8	17.392,5
	May.	1.000,0	0,0	1.000,0	0,0	3,7	3,7	1.003,7	-25,1	978,6	18.371,1
	Jun.	1.050,0	0,0	1.050,0	0,0	7,7	7,7	1.057,7	129,8	1.187,5	19.558,6
	Jul.	1.100,0	0,0	1.100,0	0,0	9,2	9,2	1.109,2	-6,0	1.103,2	20.661,8
	Ago.	1.000,0	0,0	1.000,0	0,0	1,9	1,9	1.001,9	22,8	1.024,7	21.686,5
	Sep.	1.000,0	0,0	1.000,0	3,3	14,0	17,3	1.017,3	-58,7	958,7	22.645,2
	Oct.	0,0	-4,0	-4,0	0,0	3,2	3,2	-0,9	-672,2	-673,1	21.972,1
	Nov.	0,0	0,0	0,0	0,0	4,2	4,2	4,2	118,3	122,5	22.094,6
	Dic.	0,0	0,0	0,0	0,0	18,1	18,1	18,1	907,6	925,7	23.020,3
2009 (7)	Ene.	0,0	0,0	0,0	0,0	3,6	3,6	3,6	-380,1	-376,5	22.662,6
	Feb.	0,0	0,0	0,0	0,0	-3,6	-3,6	-3,6	-149,4	-152,9	22.509,7
	Mar.	0,0	0,1	0,1	0,0	1,1	1,1	1,2	429,4	430,6	22.940,3
	Abr. (6)	0,0	0,0	0,0	0,0	5,3	5,3	5,3	20,9	26,1	22.966,4
	May. (6)	0,0	0,0	0,0	0,0	10,5	10,5	10,5	301,3	311,8	23.278,3
	Jun.										
	Jul.										
	Ago.										
	Sep.										
	Oct.										
	Nov.										
	Dic.										

- (1) La posición denominada en moneda extranjera es el saldo de los activos menos los pasivos denominados en moneda extranjera, es decir, la posición cuyo valor se ve afectada por el tipo de cambio. Ella puede ser pagadera en moneda extranjera o en moneda nacional. Los componentes principales de este saldo se muestran en el cuadro "Posiciones denominadas en moneda extranjera del balance del Banco Central". La interrelación de este saldo y de sus variaciones con el resto del balance se muestra en los cuadros "Balance del Banco Central: Saldos por posición" y "Posiciones del balance del Banco Central: Variaciones de saldos".
- (2) Los flujos de intercambio corresponden a adquisiciones netas de valores denominados en moneda extranjera a cambio de valores denominados y pagaderos en moneda nacional. Aquí se detallan según el sector de contraparte.
- (3) Corresponden, en general, a compraventas de moneda extranjera de contado y/o futuro y, ocasionalmente, al servicio con moneda nacional, de deuda del Banco Central a favor de los bancos, denominada y pagadera en moneda extranjera.
- (4) Los flujos negativos corresponden, mayoritariamente, al servicio con moneda nacional de pagarés fiscales pagaderos en dólares, a favor del Banco Central.
- (5) Intereses y cambios de valor que devengan los activos y pasivos que conforman esta posición.
- (6) Cifras provisionales. Los valores de mayo 2009 son al día 15.
- (7) A partir del 1 de enero de 2009, el Banco Central de Chile ha comenzado a aplicar nuevos criterios de elaboración para sus informes financieros, de acuerdo con el *International Financial Reporting Standard*, IFRS. (Normas Internacionales de Información Financiera, NIIF).

## Activos de reservas internacionales: Contrapartida de las variaciones, detalle por sector y tipo de operación

(Millones de dólares)

Período	Intercambio (1)												Intereses y ajustes (3)	Variación de los activos de reserva (3)	Subtotales por tipo de operación (4)			
	Bancos			Gobierno Central			Tenedores de bonos y pagarés del Banco Central			Resto de la economía					Operaciones de cambio (4)	Pasivos netos en moneda extranjera	Intereses y ajustes	
	Operaciones de cambio	Pasivos netos en moneda extranjera	Total	Operaciones de cambio	Pasivos netos en moneda extranjera	Total	Operaciones de cambio	Pasivos netos en moneda extranjera	Total	Operaciones de cambio (2)	Pasivos netos en moneda extranjera	Total						
																		Operaciones de cambio
2000	3,9	-184,3	-180,4	394,9	-750,2	-355,3	0,0	0,0	0,0	1,5	81,1	82,6	617,1	164,0	400,3	-853,4	617,1	
2001	-802,0	-56,5	-858,5	23,3	-399,5	-376,2	0,0	0,0	0,0	-8,7	-29,0	-37,7	562,1	-710,3	-787,4	-485,0	562,1	
2002	2,5	-4,3	-1,8	-21,6	-260,8	-282,4	0,0	0,0	0,0	29,8	7,6	37,4	1.197,9	951,1	10,7	-257,5	1.197,9	
2003	1,1	-257,2	-256,1	-472,9	266,1	-206,8	-413,7	329,9	-83,8	-64,8	-102,0	-166,8	1.213,6	500,1	-950,3	236,8	1.213,6	
2004	0,1	339,4	339,5	-1.027,1	1.209,6	182,5	-3.245,9	2.196,1	-1.049,8	-9,4	12,1	2,7	689,9	164,8	-4.282,3	3.757,2	689,9	
2005	0,1	3.909,4	3.909,5	-1.979,2	1.961,9	-17,3	-2.371,7	-278,7	-2.650,4	-5,5	32,7	27,2	-321,6	947,4	-4.356,3	5.625,3	-321,6	
2006	1,0	205,0	206,0	-243,4	3.879,2	3.635,8	-49,9	-2.437,4	-2.487,3	-5,4	-26,8	-32,2	1.143,2	2.465,5	-297,7	1.620,0	1.143,2	
2007	1,0	-4.194,1	-4.193,1	9,8	243,9	253,7	0,0	0,0	0,0	12,5	-38,2	-25,7	1.446,2	-2.518,8	23,3	-3.988,3	1.446,2	
2008	5.750,0	-553,8	5.196,2	13,2	563,1	576,3	0,0	0,0	0,0	67,2	-73,4	-6,2	489,0	6.253,7	5.830,4	-64,1	489,0	
2007	Ene.	0,0	-2.022,5	-2.022,5	-0,1	-15,3	-15,4	0,0	0,0	0,0	0,1	-9,6	-9,5	-40,9	-2.088,3	0,0	-2.047,4	-40,9
	Feb.	0,0	-226,9	-226,9	-0,5	-1.151,2	-1.151,7	0,0	0,0	0,0	0,3	2,8	3,1	206,5	-1.169,0	-0,2	-1.375,3	206,5
	Mar.	0,0	-427,1	-427,1	0,1	-449,9	-449,8	0,0	0,0	0,0	0,3	0,2	0,5	94,6	-781,9	0,4	-876,8	94,6
	Abr.	0,0	1.849,9	1.849,9	0,0	137,2	137,2	0,0	0,0	0,0	-0,3	2,8	2,5	149,5	2.139,0	-0,3	1.989,8	149,5
	May.	0,0	-296,5	-296,5	1,3	-226,8	-225,5	0,0	0,0	0,0	1,3	-17,8	-16,6	-29,2	-567,8	2,6	-541,2	-29,2
	Jun.	0,0	71,1	71,1	0,0	824,8	824,8	0,0	0,0	0,0	0,2	0,1	0,3	39,4	935,6	0,2	896,0	39,4
	Jul.	1,0	535,6	536,6	2,1	-78,6	-76,5	0,0	0,0	0,0	0,9	-3,5	-2,6	226,6	684,1	4,0	453,4	226,6
	Ago.	0,0	-2.982,9	-2.982,9	0,1	89,4	89,5	0,0	0,0	0,0	0,8	-0,8	0,1	74,1	-2.819,2	0,9	-2.894,3	74,1
	Sep.	0,0	-112,6	-112,6	1,5	395,3	396,8	0,0	0,0	0,0	1,4	-7,1	-5,8	279,9	558,4	2,9	275,7	279,9
	Oct.	0,0	-74,5	-74,5	0,1	-21,5	-21,4	0,0	0,0	0,0	5,0	-1,1	3,8	194,6	102,4	5,1	-97,2	194,6
	Nov.	0,0	-485,4	-485,4	0,0	40,8	40,8	0,0	0,0	0,0	2,4	-4,6	-2,2	248,6	-198,2	2,4	-449,2	248,6
	Dic.	0,0	-22,1	-22,1	5,2	699,8	705,0	0,0	0,0	0,0	0,2	0,5	0,7	2,5	686,1	5,4	678,2	2,5
2008	Ene.	0,0	-208,2	-208,2	7,5	-21,1	-13,6	0,0	0,0	0,0	1,1	-17,3	-16,2	210,1	-27,9	8,6	-246,6	210,1
	Feb.	0,0	28,4	28,4	0,0	17,0	17,0	0,0	0,0	0,0	1,9	-2,0	-0,1	273,1	316,8	1,9	43,4	273,1
	Mar.	0,0	178,5	178,5	0,0	197,1	197,1	0,0	0,0	0,0	0,6	2,0	2,7	321,8	700,0	0,6	377,6	321,8
	Abr.	600,0	-259,0	341,0	2,4	104,4	106,8	0,0	0,0	0,0	1,6	10,2	11,8	-93,9	365,7	604,0	-144,4	-93,9
	May.	1.000,0	231,7	1.231,7	0,0	-338,3	-338,3	0,0	0,0	0,0	3,7	-14,1	-10,4	-21,6	861,4	1.003,7	-120,8	-21,6
	Jun.	1.050,0	-192,7	857,3	0,0	70,8	70,8	0,0	0,0	0,0	7,7	-1,2	6,5	191,3	1.125,9	1.057,7	-123,1	191,3
	Jul.	1.100,0	614,5	1.714,5	0,0	-69,6	-69,6	0,0	0,0	0,0	9,2	-4,5	4,7	-52,8	1.596,7	1.109,2	540,4	-52,8
	Ago.	1.000,0	-467,9	532,1	0,0	360,4	360,4	0,0	0,0	0,0	1,9	-7,9	-6,0	-377,5	509,0	1.001,9	-115,5	-377,5
	Sep.	1.000,0	863,1	1.863,1	3,3	36,0	39,3	0,0	0,0	0,0	14,0	-19,4	-5,4	-48,8	1.848,2	1.017,3	879,7	-48,8
	Oct.	0,0	-517,4	-517,4	0,0	296,2	296,2	0,0	0,0	0,0	3,2	-8,3	-5,1	-1.018,7	-1.245,0	3,2	-229,5	-1.018,7
	Nov.	0,0	-1.223,9	-1.223,9	0,0	15,0	15,0	0,0	0,0	0,0	4,2	-1,4	2,8	167,2	-1.038,9	4,2	-1.210,3	167,2
	Dic.	0,0	399,1	399,1	0,0	-104,7	-104,7	0,0	0,0	0,0	18,1	-9,6	8,5	938,8	1.241,8	18,1	284,9	938,8
2009 (6)	Ene.	0,0	712,9	712,9	0,0	-7,6	-7,6	0,0	0,0	0,0	0,0	-11,0	-11,0	-403,0	291,2	0,0	694,2	-403,0
	Feb.	0,0	-413,7	-413,7	0,0	2,6	2,6	0,0	0,0	0,0	-3,6	13,3	9,7	-156,2	-557,6	-3,6	-397,8	-156,2
	Mar.	0,0	-74,9	-74,9	0,0	128,9	128,9	0,0	0,0	0,0	0,0	11,8	11,8	420,7	486,5	0,0	65,8	420,7
	Abr.(5)	0,0	54,6	54,6	0,0	93,1	93,1	0,0	0,0	0,0	5,3	0,8	6,0	23,3	177,1	5,3	148,5	23,3
	May.(5)	0,0	332,1	332,1	0,0	5,0	5,0	0,0	0,0	0,0	10,5	-11,2	-0,7	311,8	648,2	10,5	325,9	311,8
	Jun.																	
	Jul.																	
	Ago.																	
	Sep.																	
	Oct.																	
	Nov.																	
	Dic.																	

- (1) La variación por "intercambio" de las reservas internacionales es igual a los flujos de intercambio del resto del balance (pasivos menos activos). Son estos flujos de contrapartida los que se detallan en el cuadro. Los que corresponden a instrumentos financieros pagaderos en moneda extranjera se clasifican como "Pasivos netos en moneda extranjera" y los que corresponden a flujos de moneda nacional o de instrumentos pagaderos en moneda nacional, se identifican como "Operaciones de cambio". El "Total" por sector describe, generalmente, con mayor propiedad, flujos de fondos en moneda extranjera efectivos, dado que las operaciones de cambio no son, necesariamente, compraventa de moneda extranjera. En ciertas operaciones específicas, corresponden a pagos con moneda nacional de deudas cuyo servicio era potencialmente exigible en moneda extranjera.
- (2) Operaciones de cambio con entidades del sector público no financiero distintas del Gobierno Central.
- (3) Incluye intereses y ajustes (de paridades y de precios) de las reservas internacionales.
- (4) El saldo de reservas internacionales y de otros componentes de las posiciones denominadas en moneda extranjera se muestra en los cuadros "Balance del Banco Central: Saldos por posición" y "Posiciones denominadas en moneda extranjera del balance del Banco Central". En este último, se puede verificar que el flujo por intercambio, para la posición pagadera en moneda extranjera, es equivalente al total de las operaciones de cambio que se registra en el presente cuadro. En el cuadro "Posiciones del balance del Banco Central: Variaciones de saldos" se muestra el valor en pesos de las operaciones de cambio, y con las cifras del cuadro "Base monetaria: Contrapartida de las variaciones" se demuestra su equivalencia con los flujos de intercambio de los pasivos menos los activos pagaderos en moneda nacional.
- (5) Cifras provisionales. Los valores de mayo 2009 son al día 15.
- (6) A partir del 1 de enero de 2009, el Banco Central de Chile ha comenzado a aplicar nuevos criterios de elaboración para sus informes financieros, de acuerdo con el *International Financial Reporting Standard*, IFRS. (Normas Internacionales de Información Financiera, NIIF).

## Activos de reservas internacionales: Contrapartida de las variaciones, apertura por sector y operaciones (1)

(Millones de dólares)

Período	Intercambio								Resto (6)	Intereses y ajustes (7)	Total
	Bancos y tenedores de bonos y pagarés				Gobierno Central						
	Operaciones de cambio con bancos (2)	Pactos (3)	Depósitos y otros (4)	Bonos y pagarés del Banco Central	Total	Depósitos	Otros (5)	Total			
2000	3,9	0,0	-184,3	0,0	-180,4	-874,4	519,1	-355,3	82,6	617,1	164,0
2001	-802,0	0,0	-56,5	0,0	-858,5	-768,4	392,2	-376,2	-37,7	562,1	-710,3
2002	2,5	0,0	-4,3	0,0	-1,8	-866,8	584,4	-282,4	37,4	1.197,9	951,1
2003	1,1	0,0	-257,2	-83,8	-339,9	-320,8	114,0	-206,8	-166,8	1.213,6	500,1
2004	0,1	0,0	339,4	-1.049,8	-710,3	147,4	35,1	182,5	2,7	689,9	164,8
2005	0,1	1.417,8	2.491,6	-2.650,4	1.259,1	128,5	-145,8	-17,3	27,2	-321,6	947,4
2006	1,0	-885,4	1.090,4	-2.487,3	-2.281,3	1.681,2	1.954,6	3.635,8	-32,2	1.143,2	2.465,5
2007	1,0	-529,7	-3.664,3	0,0	-4.193,1	-1.615,6	1.869,3	253,7	-25,7	1.446,2	-2.518,8
2008	5.750,0	-987,4	433,6	0,0	5.196,2	-196,7	773,0	576,3	-6,2	489,0	6.253,7
2007 Ene.	0,0	-228,7	-1.793,8	0,0	-2.022,5	-15,3	-0,1	-15,4	-9,5	-40,9	-2.088,3
2007 Feb.	0,0	-100,0	-126,9	0,0	-226,9	-1.151,2	-0,5	-1.151,7	3,1	206,5	-1.169,0
2007 Mar.	0,0	-50,0	-377,1	0,0	-427,1	-449,9	0,1	-449,8	0,5	94,6	-781,9
2007 Abr.	0,0	-50,0	1.899,9	0,0	1.849,9	137,2	0,0	137,2	2,5	149,5	2.139,0
2007 May.	0,0	365,0	-661,5	0,0	-296,5	-226,8	1,3	-225,5	-16,6	-29,2	-567,8
2007 Jun.	0,0	190,0	-118,9	0,0	71,1	78,6	746,3	824,8	0,3	39,4	935,6
2007 Jul.	1,0	-395,0	930,6	0,0	536,6	-78,6	2,1	-76,5	-2,6	226,6	684,1
2007 Ago.	0,0	-261,0	-2.721,9	0,0	-2.982,9	89,4	0,1	89,5	0,1	74,1	-2.819,2
2007 Sep.	0,0	0,0	-112,6	0,0	-112,6	-156,1	553,0	396,8	-5,8	279,9	558,4
2007 Oct.	0,0	0,0	-74,5	0,0	-74,5	-21,5	0,1	-21,4	3,8	194,6	102,4
2007 Nov.	0,0	0,0	-485,4	0,0	-485,4	40,8	0,0	40,8	-2,2	248,6	-198,2
2007 Dic.	0,0	0,0	-22,1	0,0	-22,1	138,1	566,9	705,0	0,7	2,5	686,1
2008 Ene.	0,0	0,0	-208,2	0,0	-208,2	-22,1	8,6	-13,6	-16,2	210,1	-27,9
2008 Feb.	0,0	0,0	28,4	0,0	28,4	17,0	0,0	17,0	-0,1	273,1	316,8
2008 Mar.	0,0	0,0	178,5	0,0	178,5	197,1	0,0	197,1	2,7	321,8	700,0
2008 Abr.	600,0	0,0	-259,0	0,0	341,0	104,4	2,4	106,8	11,8	-93,9	365,7
2008 May.	1.000,0	0,0	231,7	0,0	1.231,7	-338,3	0,0	-338,3	-10,4	-21,6	861,4
2008 Jun.	1.050,0	0,0	-192,7	0,0	857,3	70,8	0,0	70,8	6,5	191,3	1.125,9
2008 Jul.	1.100,0	0,0	614,5	0,0	1.714,5	-69,6	0,0	-69,6	4,7	-52,8	1.596,7
2008 Ago.	1.000,0	0,0	-467,9	0,0	532,1	-42,8	403,2	360,4	-6,0	-377,5	509,0
2008 Sep.	1.000,0	-388,0	1.251,1	0,0	1.863,1	36,0	3,3	39,3	-5,4	-48,8	1.848,2
2008 Oct.	0,0	-59,0	-458,4	0,0	-517,4	-59,4	355,6	296,2	-5,1	-1.018,7	-1.245,0
2008 Nov.	0,0	-523,0	-700,9	0,0	-1.223,9	15,0	0,0	15,0	2,8	167,2	-1.038,9
2008 Dic.	0,0	-17,5	416,6	0,0	399,1	-104,7	0,0	-104,7	8,5	938,8	1.241,8
2009 (9) Ene.	0,0	577,2	135,6	0,0	712,9	-7,6	0,0	-7,6	-11,0	-403,0	291,2
2009 Feb.	0,0	215,0	-628,7	0,0	-413,7	2,6	0,0	2,6	9,7	-156,2	-557,6
2009 Mar.	0,0	0,0	-74,9	0,0	-74,9	128,9	0,0	128,9	11,8	420,7	486,5
2009 Abr. (8)	0,0	0,0	54,6	0,0	54,6	93,1	0,0	93,1	6,0	23,3	177,1
2009 May. (8)	0,0	0,0	332,1	0,0	332,1	5,0	0,0	5,0	-0,7	311,8	648,2
2009 Jun.											
2009 Jul.											
2009 Ago.											
2009 Sep.											
2009 Oct.											
2009 Nov.											
2009 Dic.											

- (1) La variación por "intercambio" de las reservas internacionales es igual a los flujos de intercambio del resto del balance (pasivos menos activos). Estos flujos son de contrapartida que, en general, corresponden a los flujos de fondos en moneda extranjera, medidos en este cuadro.
- (2) Solo se especifican las operaciones de cambio realizadas con bancos, las que corresponden, en general, a compraventas de moneda extranjera de contado y/o futuro y, ocasionalmente, al servicio con moneda nacional, de deuda del Banco Central a favor de los bancos, denominada y pagadera en moneda extranjera. Las restantes operaciones de cambio forman parte de los flujos medidos en las restantes columnas. Un mayor detalle de las operaciones de cambio se presenta en el cuadro "Activos de reservas internacionales: Contrapartida de las variaciones, detalle por sector y tipo de operación".
- (3) Obligaciones por operaciones con pacto de retroventa u otras operaciones a futuro.
- (4) *Overnight*, cuentas corrientes y otros pasivos menos activos con bancos.
- (5) Incluye pago de deuda con moneda extranjera. Incluiría eventuales aportes de capital en moneda extranjera por parte del Gobierno Central. En junio de 2007 incluye un aporte de capital por US\$736 millones.
- (6) Incluye pasivos netos con el sector público no financiero (distinto del Gobierno Central), sector externo y otros.
- (7) Incluye intereses y ajustes (de paridad y de precio) de las reservas internacionales.
- (8) Cifras provisionales. Los valores de mayo 2009 son al día 15.
- (9) A partir del 1 de enero de 2009, el Banco Central de Chile ha comenzado a aplicar nuevos criterios de elaboración para sus informes financieros, de acuerdo con el *International Financial Reporting Standard*, IFRS. (Normas Internacionales de Información Financiera, NIIF).

Base monetaria: Contrapartida de las variaciones

(Miles de millones de pesos)

Período	Operaciones de cambio (1)					Crédito en moneda nacional (neto)								Base monetaria (variación por componente)			Operaciones de cambio más pagarés denominados en dólares (5)	
	Sector público no financiero		Tenedores de bonos y pagarés del Banco Central (4)	Total	Pagarés del Banco Central		Bancos y sociedades financieras					Total	Total	Circulante	Encaje			
	Bancos (2)	Central (3)			Resto	en moneda extranjera	Denominados en moneda nacional	Instrumentos de política monetaria	Otros	Otras operaciones								
			Gobierno	Resto						Total	Central	Resto	Total					
2000	2,2	208,9	3,2	0,0	214,3	46,6	-132,6	-22,4	-9,0	-31,4	-114,9	-55,5	-287,9	-73,6	-416,2	342,7	260,8	
2001	-559,3	15,9	-6,5	0,0	-550,0	-2.107,8	2.365,4	619,6	-5,9	613,7	-77,6	-63,0	730,7	180,7	-279,1	459,5	-2.657,8	
2002	-44,1	-20,6	75,1	0,0	10,4	-709,5	1.462,9	-360,7	103,7	-257,0	115,7	-533,4	78,6	89,0	116,2	-27,0	-699,1	
2003	15,4	-302,7	-62,1	-251,8	-601,2	46,9	589,6	-315,2	309,6	-5,6	73,5	7,7	712,2	111,0	89,6	21,7	-554,3	
2004	0,1	-605,6	-11,1	-1.972,8	-2.589,4	1.887,1	851,9	163,0	-19,2	143,8	-57,1	-1,9	2.823,8	234,4	217,7	-130,4	-702,3	
2005	0,1	-1.114,6	1,6	-1.326,1	-2.439,0	1.327,1	878,9	933,6	-3,7	929,9	-58,6	-39,3	3.038,0	599,0	-2.198,5	2.768,7	-1.111,9	
2006	0,5	-125,9	-5,0	-25,7	-156,1	81,5	948,6	-292,2	-0,4	-292,6	-64,0	-39,7	633,8	477,7	-1.662,5	2.118,0	-76,7	
2007	0,5	5,4	-0,2	0,0	5,7	230,2	1.299,5	-1.196,4	33,7	-1.162,8	-65,9	-40,3	260,8	266,5	279,8	-13,2	236,0	
2008	2.826,4	6,5	38,0	0,0	2.870,9	196,1	-2.095,8	-323,6	28,5	-295,1	-72,8	-45,7	-2.313,3	557,6	243,9	313,8	3.067,0	
2007	Ene.	0,0	0,0	0,0	0,0	5,2	178,9	-631,4	0,0	-631,4	-7,1	2,7	-451,7	-451,7	-160,4	-291,3	5,1	
	Feb.	0,0	-0,3	0,1	0,0	-0,2	0,0	-18,3	354,6	0,1	354,7	2,8	4,0	343,2	342,9	3,9	339,0	-0,2
	Mar.	0,0	0,1	-0,1	0,0	0,0	5,4	66,3	-36,7	1,2	-35,6	5,1	6,3	47,6	47,6	75,6	-28,0	5,4
	Abr.	0,0	0,0	-0,5	0,0	-0,5	0,0	59,0	197,5	1,9	199,4	-0,2	-75,8	182,3	181,8	-11,3	193,1	-0,5
	May.	0,0	0,8	0,0	0,0	0,8	0,0	67,4	50,4	1,7	52,1	0,3	3,6	123,4	124,3	-10,0	134,3	0,8
	Jun.	0,0	0,2	-0,2	0,0	0,0	0,0	-0,3	61,4	2,5	63,9	-32,3	2,2	33,5	33,5	67,6	-34,2	0,0
	Jul.	0,5	1,1	0,1	0,0	1,7	5,1	246,9	-408,1	3,3	-404,9	-7,9	3,3	-157,5	-155,8	-89,8	-66,1	6,8
	Ago.	0,0	0,1	0,1	0,0	0,2	0,0	-44,7	142,0	3,2	145,2	-1,9	2,6	101,1	101,3	66,4	34,9	0,2
	Sep.	0,0	0,8	0,0	0,0	0,8	214,5	482,3	-605,3	5,0	-600,3	9,6	3,5	109,7	110,5	12,3	98,2	215,3
	Oct.	0,0	0,0	0,1	0,0	0,1	0,0	-72,8	-377,2	8,4	-368,8	-0,1	2,8	-438,9	-438,8	-5,2	-433,6	0,1
	Nov.	0,0	0,0	0,4	0,0	0,4	0,0	16,3	-68,7	3,7	-65,0	0,4	2,3	-46,0	-45,7	105,9	-151,5	0,4
	Dic.	0,0	2,6	-0,1	0,0	2,5	0,0	318,4	125,2	2,7	127,9	-34,5	2,3	414,1	416,7	224,8	191,9	2,5
2008	Ene.	0,0	3,7	-0,3	0,0	3,4	198,6	-445,0	162,7	1,0	163,7	-7,7	4,9	-85,4	-82,0	-175,7	93,7	202,1
	Feb.	0,0	0,0	0,1	0,0	0,1	0,0	-58,8	266,0	2,2	268,2	-5,3	2,9	207,1	207,2	86,8	120,3	0,1
	Mar.	0,0	0,0	0,1	0,0	0,1	0,0	170,8	-419,5	1,5	-418,0	13,2	3,0	-231,0	-230,9	-31,4	-199,5	0,1
	Abr.	262,3	1,1	9,8	0,0	273,2	0,0	177,7	-303,0	0,2	-302,8	0,1	-93,2	-218,3	55,0	-7,0	62,0	273,2
	May.	466,2	0,0	4,1	0,0	470,3	0,0	-488,5	57,5	0,8	58,3	0,0	2,5	-427,6	42,6	90,5	-47,9	470,3
	Jun.	509,5	0,0	10,2	0,0	519,7	0,0	-301,3	132,6	2,7	135,3	-35,4	3,7	-197,7	322,0	-42,0	364,0	519,7
	Jul.	569,0	0,0	-16,0	0,0	553,0	0,0	-923,8	-100,0	1,1	-98,9	-8,3	4,4	-1.026,6	-473,6	-73,6	-400,0	553,0
	Ago.	506,6	0,0	10,0	0,0	516,6	0,0	-528,7	92,3	3,6	95,9	-14,0	101,7	-345,2	171,3	50,8	120,5	516,6
	Sep.	512,8	1,7	18,0	0,0	532,5	0,0	116,1	-699,0	5,3	-693,7	22,4	-94,1	-649,2	-116,7	-13,8	-102,9	532,5
	Oct.	0,0	0,0	0,0	0,0	0,0	-2,5	898,5	-851,1	3,2	-847,9	0,1	2,4	50,6	50,6	127,6	-77,0	-2,5
	Nov.	0,0	0,0	0,0	0,0	0,0	0,0	-789,7	809,9	3,0	812,9	0,1	9,4	32,7	32,7	9,6	23,1	0,0
	Dic.	0,0	0,0	1,9	0,0	1,9	0,0	76,8	527,9	4,1	532,0	-38,0	6,7	577,5	579,4	222,0	357,4	1,9
2009 (7)	Ene.	0,0	0,0	0,1	0,0	0,1	0,0	-476,4	398,0	3,8	401,8	-8,6	6,6	-76,6	-76,5	-59,2	-17,4	0,0
	Feb.	0,0	0,0	3,7	0,0	3,7	0,0	47,9	180,4	-0,5	179,9	-23,1	8,8	213,5	217,2	-17,4	234,6	3,7
	Mar.	0,0	0,0	0,0	0,0	0,0	0,1	-142,3	-334,5	0,1	-334,5	31,6	5,2	-439,9	-439,9	-31,0	-409,0	0,0
	Abr.(6)	0,0	0,0	0,4	0,0	0,4	0,0	114,7	41,4	0,0	41,3	0,1	-91,5	64,7	65,1	85,6	-20,5	0,4
	May.(6)	0,0	0,0	3,4	0,0	3,4	0,0	61,1	547,3	0,0	547,3	0,2	3,5	612,1	615,6	-106,9	722,4	3,4
	Jun.																	
	Jul.																	
	Ago.																	
	Sep.																	
	Oct.																	
	Nov.																	
	Dic.																	

- (1) Adquisición neta de divisas y/o documentos pagaderos en moneda extranjera, con moneda nacional y/o documentos pagaderos en moneda nacional. La interrelación de las operaciones de cambio con activos y pasivos denominados en moneda extranjera se muestra en los cuadros "Balance del Banco Central: Saldos por posición" y "Posiciones del balance del Banco Central: Variaciones de saldos".
- (2) Corresponden, en general, a compraventas de moneda extranjera de contado y/o futuro y, ocasionalmente, al servicio con moneda nacional, de deuda del Banco Central a favor de los bancos, denominada y pagadera en moneda extranjera.
- (3) Los flujos negativos corresponden, mayoritariamente, al servicio con moneda nacional de pagarés fiscales pagaderos en dólares, a favor del Banco Central.
- (4) Colocación de documentos con servicio en dólares estadounidenses a cambio de moneda nacional o de valores del Banco Central pagaderos en moneda nacional y denominados en moneda extranjera.
- (5) Corresponde a la suma de los flujos de operaciones de cambio y de flujos de intercambio de pagarés pagaderos en moneda nacional, pero denominados en moneda extranjera. Ambas operaciones inciden en variaciones de las posiciones afectas al riesgo cambiario del Banco Central.
- (6) Cifras provisionales. Los valores de mayo 2009 son al día 15.
- (7) A partir del 1 de enero de 2009, el Banco Central de Chile ha comenzado a aplicar nuevos criterios de elaboración para sus informes financieros, de acuerdo con el *International Financial Reporting Standard*, IFRS. (Normas Internacionales de Información Financiera, NIIF).

## Liquidez en moneda extranjera del Banco Central y Gobierno Central (1)

(Millones de dólares)

Período	Activos de reserva oficiales y otros activos en moneda extranjera			Compromisos netos predeterminados a corto plazo							Compromisos contingentes netos a corto plazo
	Reservas	Otros activos	Total	Títulos de deuda emitidos, pagaderos en moneda extranjera (2)	Cuentas corrientes en el Banco Central	Overnight en el Banco Central	Pactos (3)	Deuda externa	Otros	Total	
2000	15.110,3	0,0	15.110,3	0,0	-117,8	-277,2	0,0	-518,6	-3,7	-917,3	-24,9
2001	14.400,0	0,0	14.400,0	0,0	-256,9	-91,9	0,0	-450,0	5,3	-793,5	-19,4
2002	15.351,1	0,0	15.351,1	0,0	-332,9	-22,0	0,0	-442,5	0,5	-796,9	-27,1
2003	15.851,2	0,0	15.851,2	-335,8	-61,8	-39,7	144,6	-490,5	-13,4	-796,7	-16,3
2004	16.016,0	40,1	16.056,1	-2.621,8	-137,5	-311,0	441,4	-836,7	0,2	-3.465,4	-11,7
2005	16.963,4	1.513,6	18.477,0	-2.437,5	-728,1	-2.205,4	-1.122,4	-304,9	-0,8	-6.799,1	0,0
2006	19.428,9	8.045,6	27.474,6	0,0	-981,5	-3.087,2	-529,7	-795,4	-0,7	-5.394,5	0,0
2007	16.910,1	18.981,4	35.891,5	0,0	-234,0	-229,1	0,0	-1.003,2	-11,2	-1.477,6	0,0
2008	23.162,3	25.010,2	48.172,5	0,0	-367,5	-557,0	967,2	-636,8	-1,7	-595,8	0,0
2007 Ene.	17.340,6	8.532,7	25.873,4	0,0	-740,9	-1.525,2	-301,0	-1.385,2	-0,6	-3.952,9	0,0
2007 Feb.	16.171,6	10.210,0	26.381,6	0,0	-775,7	-1.378,7	-201,0	-1.380,8	-0,8	-3.737,0	0,0
2007 Mar.	15.389,7	12.186,1	27.575,8	0,0	-743,1	-1.040,3	-151,0	-1.381,5	-0,9	-3.316,8	0,0
2007 Abr.	17.528,7	12.354,8	29.883,6	0,0	-718,8	-2.962,4	-101,0	-1.369,4	-1,1	-5.152,7	0,0
2007 May.	16.960,9	13.638,8	30.599,7	0,0	-768,0	-2.240,8	-466,0	-1.356,8	-3,5	-4.835,1	0,0
2007 Jun.	17.896,5	14.642,5	32.539,0	0,0	-815,5	-2.085,6	-656,0	-1.564,3	-5,3	-5.126,6	0,0
2007 Jul.	18.580,6	15.331,0	33.911,6	0,0	-680,2	-3.180,4	-261,0	-1.004,4	-4,1	-5.130,1	0,0
2007 Ago.	15.761,4	16.156,2	31.917,6	0,0	-317,5	-835,1	0,0	-1.008,3	-5,5	-2.166,4	0,0
2007 Sep.	16.319,7	16.585,2	32.905,0	0,0	-187,1	-854,3	0,0	-1.009,4	-14,4	-2.065,2	0,0
2007 Oct.	16.422,2	17.379,1	33.801,3	0,0	-290,4	-678,1	0,0	-1.004,5	-13,6	-1.986,5	0,0
2007 Nov.	16.224,0	18.014,0	34.238,0	0,0	-149,4	-335,1	0,0	-1.010,8	-9,4	-1.504,7	0,0
2007 Dic.	16.910,1	18.981,4	35.891,5	0,0	-234,0	-229,1	0,0	-1.003,2	-11,2	-1.477,6	0,0
2008 Ene.	16.882,2	19.629,7	36.511,9	0,0	-257,8	0,0	0,0	-359,5	-5,0	-622,3	0,0
2008 Feb.	17.197,5	20.817,5	38.015,0	0,0	-283,6	0,0	0,0	-364,4	-4,8	-652,8	0,0
2008 Mar.	17.897,5	23.106,6	41.004,1	0,0	-260,1	-220,0	0,0	-368,8	-3,8	-852,8	0,0
2008 Abr.	18.263,3	23.160,2	41.423,6	0,0	-203,3	0,0	0,0	-811,0	-4,4	-1.018,7	0,0
2008 May.	19.124,6	23.400,2	42.524,8	0,0	-339,9	-95,0	0,0	-849,6	-4,5	-1.289,0	0,0
2008 Jun.	20.250,5	24.916,1	45.166,5	0,0	-245,1	0,0	0,0	-643,9	-7,7	-896,7	0,0
2008 Jul.	21.847,2	25.712,0	47.559,2	0,0	-285,0	-572,0	0,0	-646,6	-5,8	-1.509,4	0,0
2008 Ago.	22.356,2	25.612,4	47.968,6	0,0	-389,1	0,0	0,0	-649,5	-1,5	-1.040,2	0,0
2008 Sep.	24.204,4	25.635,7	49.840,0	0,0	-470,4	-1.170,1	388,0	-638,5	-3,6	-1.894,6	0,0
2008 Oct.	22.959,4	25.039,4	47.998,8	0,0	-213,2	-971,3	447,0	-630,1	-0,9	-1.368,5	0,0
2008 Nov.	21.920,5	24.903,6	46.824,1	0,0	-213,9	-300,0	959,0	-633,9	-0,8	-1.89,6	0,0
2008 Dic.	23.162,3	25.010,2	48.172,5	0,0	-367,5	-557,0	967,2	-636,8	-1,7	-595,8	0,0
2009 (5) Ene.	23.453,6	23.949,9	47.403,5	0,0	-270,9	-790,0	390,0	-641,0	-4,8	-1.316,8	0,0
2009 Feb.	22.895,9	23.420,9	46.316,8	0,0	-349,5	-69,5	175,0	-642,0	-5,5	-891,6	0,0
2009 Mar.	23.382,4	23.192,0	46.574,4	0,0	-341,2	0,0	175,0	-639,6	-4,5	-810,3	0,0
2009 Abr.	23.559,6	21.575,3	45.135,0	0,0	-399,6	0,0	175,0	-186,5	-4,8	-415,9	0,0
2009 May.											
2009 Jun.											
2009 Jul.											
2009 Ago.											
2009 Sep.											
2009 Oct.											
2009 Nov.											
2009 Dic.											

## Memorándum (4)

Flujos hasta un mes	0,0	-399,6	0,0	0,0	-0,4	-4,8	-404,8	0,0
Flujos desde más de un mes hasta tres meses	0,0	0,0	0,0	175,0	-65,5	0,0	109,5	0,0
Flujos desde más de tres meses hasta un año	0,0	0,0	0,0	0,0	-120,6	0,0	-120,6	0,0

- Resumen de la Planilla de Reservas Internacionales y Liquidez en Moneda Extranjera bajo un formato distinto del estándar. El cuadro entrega un consolidado de la liquidez en moneda extranjera del Banco Central y Gobierno Central.
- Pagarés PCX, XERO US\$ y bonos BCX. Se incluyen flujos de vencimientos.
- Obligaciones por operaciones con pacto de retroventa.
- Se detallan los vencimientos de los compromisos del Banco Central y del Gobierno en un horizonte de un año, entendiendo que se trata de un subconjunto del total. Mayores detalles en: [www.bcentral.cl/estadisticas-economicas/normas-divulgacion-datos/liquidez-internacional/index.htm](http://www.bcentral.cl/estadisticas-economicas/normas-divulgacion-datos/liquidez-internacional/index.htm)
- A partir del 1 de enero de 2009, el Banco Central de Chile ha comenzado a aplicar nuevos criterios de elaboración para sus informes financieros, de acuerdo con el *International Financial Reporting Standard*, IFRS. (Normas Internacionales de Información Financiera, NIIF).





## Cuentas Nacionales \*

(\*) Para consultas sobre esta información dirigirse a: [cuentasnacionales@bcentral.cl](mailto:cuentasnacionales@bcentral.cl)



## Indicador mensual de actividad económica (Imacec) (1)

(Promedio 2003=100)

Período	Serie original				Desestacionalizada (2) (3)				Tendencia cíclica (2)			Serie a costo de factores (4)			
	Índice	Variación porcentual			Índice	Variación porcentual			Índice	Variación porcentual		Índice	Variación porcentual		
		12 meses	Acumulado en el período (5)	Acumulado en un año (6)		Mes	Acumulado en el período (5)	Acumulado en un año (6)		Mes anualizada (7)	Acumulado en un año (6)		12 meses	Acumulado en el período (5)	Acumulado en un año (6)
2004 Prom.	106,0	8,5 (8)	6,0	-	105,8	-	5,9	-	105,6	-	-	105,6	8,1 (8)	5,6	-
2005 Prom.	111,9	5,2 (8)	5,6	-	111,8	-	5,6	-	111,8	-	-	111,1	5,0 (8)	5,1	-
2006 Prom.	117,1	3,4 (8)	4,6	-	117,2	-	4,8	-	117,3	-	-	115,9	2,8 (8)	4,3	-
2007 Prom.	122,6	3,7 (8)	4,7	-	122,7	-	4,7	-	123,0	-	-	120,3	2,9 (8)	3,9	-
2008 Prom.	126,4	-0,2 (8)	3,2	-	126,3	-	3,0	-	125,7	-	-	123,7	-0,2 (8)	2,8	-
2007 Ene.	119,4	5,8	5,8	4,7	120,7	-0,1	5,6	4,9	120,5	4,9	4,9	118,0	5,6	5,6	4,4
Feb.	112,3	5,4	5,6	4,6	121,3	0,4	5,6	4,9	121,0	4,9	4,9	110,9	4,8	5,2	4,3
Mar.	133,2	6,4	5,9	4,7	123,4	1,8	6,1	5,1	121,4	4,8	5,0	132,0	5,8	5,4	4,4
Abr.	126,7	6,5	6,0	5,0	122,8	-0,5	6,0	5,2	121,9	4,7	5,0	125,3	5,8	5,5	4,6
May.	128,1	4,5	5,7	4,8	122,9	0,1	5,8	5,1	122,4	4,6	5,0	126,3	3,9	5,2	4,4
Jun.	122,6	5,7	5,7	4,9	122,3	-0,5	5,6	5,1	122,8	4,6	5,0	120,5	5,1	5,2	4,4
Jul.	119,6	4,2	5,5	4,9	122,1	-0,1	5,5	5,1	123,3	4,5	5,0	117,0	2,9	4,9	4,4
Ago.	118,9	4,0	5,3	5,0	121,6	-0,4	5,3	5,2	123,7	4,3	5,0	116,3	2,9	4,6	4,4
Sep.	115,7	2,4	5,0	4,9	123,0	1,1	5,2	5,2	124,1	4,2	5,0	113,2	1,4	4,3	4,3
Oct.	123,9	3,7	4,9	4,7	122,8	-0,2	4,9	4,9	124,5	3,9	4,9	120,8	2,6	4,1	4,0
Nov.	122,8	4,0	4,8	4,7	124,5	1,4	4,9	4,9	124,9	3,6	4,9	119,3	2,6	4,0	3,9
Dic.	127,4	3,7	4,7	4,7	125,1	0,5	4,7	4,7	125,2	3,2	4,8	124,6	2,9	3,9	3,9
2008 Ene.	123,7	3,7	3,7	4,5	125,5	0,4	4,0	4,6	125,5	2,7	4,8	121,2	2,7	2,7	3,6
Feb.	119,0	6,0	4,8	4,6	127,0	1,2	4,4	4,5	125,7	2,2	4,7	117,0	5,5	4,1	3,7
Mar.	134,4	0,9	3,4	4,1	126,6	-0,3	3,8	4,2	125,9	1,6	4,6	132,2	0,2	2,7	3,2
Abr.	134,0	5,7	4,0	4,0	127,1	0,4	3,7	4,0	126,0	1,0	4,4	131,1	4,7	3,2	3,1
May.	131,5	2,7	3,7	3,8	127,0	-0,1	3,6	3,9	126,0	0,4	4,2	128,7	1,9	2,9	2,9
Jun.	129,1	5,4	4,0	3,8	129,1	1,7	4,0	3,9	126,0	-0,1	4,0	126,1	4,7	3,2	2,9
Jul.	127,0	6,1	4,3	4,0	127,7	-1,1	4,1	3,9	126,0	-0,6	3,8	123,5	5,5	3,5	3,1
Ago.	121,6	2,3	4,0	3,8	126,1	-1,2	4,0	3,9	125,8	-1,1	3,6	118,9	2,2	3,4	3,0
Sep.	121,8	5,3	4,2	4,1	126,6	0,4	3,9	3,8	125,7	-1,4	3,3	119,1	5,2	3,6	3,3
Oct.	126,4	2,0	3,9	3,9	125,5	-0,9	3,7	3,7	125,5	-1,6	3,0	123,6	2,3	3,4	3,3
Nov.	121,4	-1,1	3,5	3,5	124,2	-1,0	3,4	3,4	125,3	-1,7	2,6	118,1	-1,0	3,0	3,0
Dic.	127,2	-0,2	3,2	3,2	123,3	-0,7	3,0	3,0	125,2	-1,7	2,2	124,4	-0,2	2,8	2,8
2009 Ene.	121,1	-2,1	-2,1	2,7	123,9	0,4	-1,3	2,5	125,0	-1,5	1,9	118,6	-2,1	-2,1	2,4
Feb.	114,7	-3,7	-2,9	1,9	123,9	0,0	-1,9	1,9	124,9	-1,1	1,5	112,8	-3,6	-2,8	1,6
Mar.	133,4	-0,7	-2,1	1,8	123,9	0,0	-2,0	1,5	124,8	-0,7	1,1	131,1	-0,8	-2,1	1,5
Abr.															
May.															
Jun.															
Jul.															
Ago.															
Sep.															
Oct.															
Nov.															
Dic.															

- (1) Cifras preliminares correspondientes al nuevo Indicador Mensual de Actividad Económica (Imacec), estructurado a base de la Compilación de Referencia 2003. La cobertura de este indicador comprende casi la totalidad de las actividades económicas incluidas en el PIB.
- (2) Cálculo realizado según el modelo X-12 Arima disponible en [www.census.gov](http://www.census.gov). La serie desestacionalizada excluye el efecto estacional y calendario. La serie de tendencia cíclica corresponde a la serie desestacionalizada sin el componente irregular. Los promedios móviles utilizados son de 3x9 para la componente estacional y un Henderson de 39 para la tendencia cíclica. El modelo Arima seleccionado es (1,0,1) (0,1,1). Para mayores detalles acerca de la metodología de desestacionalización ver [www.bcentral.cl/esp/estpub/estudios/dtbc/pdf/dtbc177.pdf](http://www.bcentral.cl/esp/estpub/estudios/dtbc/pdf/dtbc177.pdf). La serie original se desestacionalizó a partir del año 1986.
- (3) La tasa de crecimiento de la serie desestacionalizada del Imacec puede no coincidir exactamente con la tasa de crecimiento del PIB trimestral desestacionalizado. Esto se debe a que la desestacionalización es un procedimiento estadístico que, al aplicarse a dos series de frecuencia distinta (en este caso, PIB e Imacec), arroja resultados que no tienen equivalencia numérica.
- (4) Corresponde a la serie original del Imacec, excluyendo los impuestos indirectos.
- (5) Variación del promedio acumulado a ese mes respecto del promedio acumulado a igual mes del año anterior.
- (6) Variación del promedio acumulado en 12 meses respecto del promedio acumulado en igual período anterior.
- (7) Variación respecto del mes anterior, anualizada.
- (8) Variación diciembre a diciembre.

## Producto interno bruto, trimestral, precios constantes (1)

(Millones de pesos de 2003)

Año	Trimestre	PIB total	Variación porcentual respecto de igual período del año anterior	PIB desestacionalizado (2)	Variación porcentual respecto del período anterior (3)
2003		51.156.415		51.138.205	
2004		54.246.819	6,0	54.153.021	5,9
2005		57.262.645	5,6	57.200.283	5,6
2006		59.890.971	4,6	59.932.482	4,8
2007		62.694.083	4,7	62.779.205	4,7
2008		64.677.016	3,2	64.619.901	2,9
2004	I	13.189.352	4,2	13.127.676	2,1
	II	13.586.516	4,9	13.369.564	1,8
	III	13.417.535	7,2	13.732.289	2,7
	IV	14.053.416	7,9	13.922.964	1,4
2005	I	13.949.866	5,8	13.964.216	0,2
	II	14.536.353	7,0	14.211.238	1,8
	III	14.095.090	5,0	14.431.829	1,6
	IV	14.681.336	4,5	14.593.000	1,1
2006	I	14.695.550	5,3	14.660.228	0,5
	II	15.243.455	4,9	14.935.623	1,9
	III	14.583.204	3,5	15.001.310	0,4
	IV	15.368.762	4,7	15.335.321	2,2
2007	I	15.556.452	5,9	15.550.496	1,4
	II	16.088.140	5,5	15.722.050	1,1
	III	15.102.273	3,6	15.643.744	-0,5
	IV	15.947.219	3,8	15.862.915	1,4
2008	I	16.078.904	3,4	16.115.296	1,6
	II	16.822.494	4,6	16.378.759	1,6
	III	15.790.755	4,6	16.228.367	-0,9
	IV	15.984.863	0,2	15.897.479	-2,0
2009	I	15.738.592	-2,1	15.799.049	-0,6
	II				
	III				
	IV				

(1) Cifras preliminares.

(2) Cálculo realizado según el modelo X-12 Arima disponible en [www.census.gov](http://www.census.gov). La serie desestacionalizada excluye el efecto estacional y calendario. Los promedios móviles utilizados son de 3x9 para la componente estacional y un Henderson de 13 para la tendencia cíclica. El modelo Arima seleccionado es (1,0,0) (0,1,1). Para mayores detalles acerca de la metodología de desestacionalización ver [www.bcentral.cl/esp/estpub/estudios/dtbc/pdf/dtbc177.pdf](http://www.bcentral.cl/esp/estpub/estudios/dtbc/pdf/dtbc177.pdf). La serie original se desestacionalizó a partir del año 1986.

(3) La tasa de crecimiento de la serie desestacionalizada del PIB trimestral puede no coincidir exactamente con la tasa de crecimiento del Imacec desestacionalizado. Esto se debe a que la desestacionalización es un procedimiento estadístico que, al aplicarse a dos series de frecuencia distinta (en este caso PIB e Imacec), arroja resultados que no tienen equivalencia numérica.

Producto interno bruto por clase de actividad económica, trimestral, precios constantes (1)  
(Millones de pesos de 2003)

PIB

Ítem	2007				2008				2009			
	I trim.	II trim.	III trim.	IV trim.	I trim.	II trim.	III trim.	IV trim.	I trim.	II trim.	III trim.	IV trim.
Agropecuaria-silvícola	841.608	776.563	336.883	378.799	863.578	825.389	326.725	388.436	945.419			
Pesca	237.913	212.840	147.980	169.470	227.143	223.457	158.698	153.481	239.412			
Minería	1.117.110	1.156.065	1.112.664	1.189.588	1.071.022	1.091.615	1.053.562	1.128.526	998.868			
Minería del cobre	920.886	954.240	910.123	976.317	876.949	894.706	849.401	923.135	820.520			
Otras actividades mineras	196.224	201.824	202.541	213.272	194.073	196.909	204.161	205.390	178.349			
Industria manufacturera	2.576.556	2.593.977	2.433.163	2.596.461	2.600.844	2.609.436	2.483.631	2.506.585	2.332.349			
Alimentos, bebidas y tabaco	761.714	757.476	710.186	776.727	781.987	778.995	733.767	784.818	769.787			
Textil, prendas de vestir y cuero	107.965	121.950	113.153	117.173	102.996	117.894	104.897	102.831	78.263			
Madera y muebles	182.915	166.738	144.414	157.435	167.884	162.661	150.229	144.816	132.358			
Papel e imprentas	305.363	291.461	297.473	319.480	313.529	302.658	310.650	324.081	298.545			
Química, petróleo, caucho y plástico	723.300	708.895	650.884	655.428	694.363	664.890	660.232	677.170	627.781			
Minerales no metálicos y metálica básica	204.042	214.515	210.819	229.772	217.314	205.560	206.204	176.606	158.258			
Productos metálicos, maquinaria y equipos y otros n.c.p.	291.257	332.941	306.235	340.447	322.772	376.778	317.651	296.262	267.358			
Electricidad, gas y agua	369.985	296.984	250.006	268.563	274.037	264.499	298.583	301.524	349.812			
Construcción	1.084.435	1.102.370	1.058.542	1.155.756	1.170.660	1.245.762	1.186.623	1.226.387	1.155.511			
Comercio, restaurantes y hoteles	1.711.827	1.644.287	1.497.101	1.680.902	1.791.318	1.757.345	1.597.642	1.634.702	1.686.106			
Transporte	1.059.855	1.142.533	1.116.749	1.168.879	1.121.203	1.199.203	1.197.224	1.196.247	1.076.654			
Comunicaciones	394.994	402.973	413.206	442.029	442.971	449.279	454.804	477.564	465.798			
Servicios financieros (2)	2.482.646	2.583.835	2.548.504	2.617.496	2.667.095	2.774.674	2.719.243	2.694.490	2.648.046			
Propiedad de vivienda	832.272	840.391	848.499	856.910	864.104	872.879	881.519	890.357	897.647			
Servicios personales (3)	1.402.461	1.828.687	1.831.446	1.800.282	1.459.819	1.865.844	1.859.399	1.822.820	1.449.918			
Administración pública	623.452	626.856	629.216	634.769	639.430	644.060	647.474	651.393	664.111			
Subtotal	14.735.113	15.208.361	14.223.961	14.959.905	15.193.225	15.823.441	14.865.127	15.072.512	14.909.651			
Menos: Imputaciones bancarias	646.204	678.012	692.520	717.191	730.087	750.104	751.151	773.551	751.542			
PIB a costo de factores	14.088.910	14.530.348	13.531.442	14.242.714	14.463.137	15.073.337	14.113.976	14.298.962	14.158.109			
Más: IVA neto recaudado	1.225.831	1.273.786	1.257.266	1.358.645	1.311.769	1.381.471	1.354.074	1.388.587	1.295.123			
Más: Derechos de importación	241.711	284.006	313.566	345.859	303.998	367.686	322.705	297.315	285.360			
PIB a precios de mercado	15.556.452	16.088.140	15.102.273	15.947.219	16.078.904	16.822.494	15.790.755	15.984.863	15.738.592			

Variación porcentual respecto de igual período del año anterior

Especificación	2007				2008				2009			
	I trim.	II trim.	III trim.	IV trim.	I trim.	II trim.	III trim.	IV trim.	I trim.	II trim.	III trim.	IV trim.
Agropecuaria-silvícola	1,0	0,2	-3,4	3,1	2,6	6,3	-3,0	2,5	9,5			
Pesca	9,8	12,3	3,0	-4,7	-4,5	5,0	7,2	-9,4	5,4			
Minería	6,0	4,7	3,2	-0,9	-4,1	-5,6	-5,3	-5,1	-6,7			
Minería del cobre	6,9	4,9	3,8	-0,9	-4,8	-6,2	-6,7	-5,4	-6,4			
Otras actividades mineras	1,9	4,1	0,7	-0,9	-1,1	-2,4	0,8	-3,7	-8,1			
Industria manufacturera	5,1	6,0	0,6	0,8	0,9	0,6	2,1	-3,5	-10,3			
Alimentos, bebidas y tabaco	0,9	4,0	2,3	4,2	2,7	2,8	3,3	1,0	-1,6			
Textil, prendas de vestir y cuero	-1,0	-0,5	-8,1	-12,4	-4,6	-3,3	-7,3	-12,2	-24,0			
Madera y muebles	7,1	1,3	-13,8	-4,2	-8,2	-2,4	4,0	-8,0	-21,2			
Papel e imprentas	17,8	23,2	16,1	11,7	2,7	3,8	4,4	1,4	-4,8			
Química, petróleo, caucho y plástico	6,9	2,2	-4,5	-10,6	-4,0	-6,2	1,4	3,3	-9,6			
Minerales no metálicos y metálica básica	-0,1	2,7	2,3	9,2	6,5	-4,2	-2,2	-23,1	-27,2			
Productos metálicos, maquinaria y equipos y otros n.c.p.	4,9	13,7	5,5	12,1	10,8	13,2	3,7	-13,0	-17,2			
Electricidad, gas y agua	-14,0	-30,1	-38,7	-33,1	-25,9	-10,9	19,4	12,3	27,7			
Construcción	8,2	5,2	3,0	5,6	8,0	13,0	12,1	6,1	-1,3			
Comercio, restaurantes y hoteles	7,1	7,1	4,1	5,8	4,6	6,9	6,7	-2,7	-5,9			
Transporte	6,8	8,0	4,9	3,8	5,8	5,0	7,2	2,3	-4,0			
Comunicaciones	12,6	14,7	15,5	15,8	12,1	11,5	10,1	8,0	5,2			
Servicios financieros (2)	9,0	10,3	8,9	9,4	7,4	7,4	6,7	2,9	-0,7			
Propiedad de vivienda	3,4	3,6	3,8	3,9	3,8	3,9	3,9	3,9	3,9			
Servicios personales (3)	5,9	5,1	4,6	3,8	4,1	2,0	1,5	1,3	-0,7			
Administración pública	3,9	3,4	3,4	3,6	2,6	2,7	2,9	2,6	3,9			
Subtotal	5,7	5,4	3,0	3,3	3,1	4,0	4,5	0,8	-1,9			
Menos: Imputaciones bancarias	12,8	16,1	16,9	17,2	13,0	10,6	8,5	7,9	2,9			
PIB a costo de factores	5,4	4,9	2,4	2,7	2,7	3,7	4,3	0,4	-2,1			
Más: IVA neto recaudado	8,6	9,1	8,5	7,9	7,0	8,5	7,7	2,2	-1,3			
Más: Derechos de importación	19,5	24,4	47,3	42,5	25,8	29,5	2,9	-14,0	-6,1			
PIB a precios de mercado	5,9	5,5	3,6	3,8	3,4	4,6	4,6	0,2	-2,1			

(1) Cifras preliminares.

(2) Incluye servicios financieros, seguros, arriendo de inmuebles y servicios prestados a empresas.

(3) Incluye educación, salud y otros servicios.

Producto interno bruto por clase de actividad económica, trimestral, precios corrientes (1)  
(Millones de pesos)

PIB

Ítem	2007				2008				2009			
	I trim.	II trim.	III trim.	IV trim.	I trim.	II trim.	III trim.	IV trim.	I trim.	II trim.	III trim.	IV trim.
Agropecuario-silvícola	733.849	783.203	383.610	447.710	848.895	932.604	431.581	497.020	871.978			
Pesca	218.108	227.298	126.137	103.933	123.542	164.129	127.725	141.829	198.095			
Minería	4.636.737	5.265.949	4.706.432	4.826.571	4.622.358	4.397.905	3.559.016	3.019.236	2.348.227			
Minería del cobre	4.317.682	4.866.458	4.346.217	4.467.903	4.296.121	3.900.796	3.034.329	2.510.822	1.952.618			
Otras actividades mineras	319.054	399.491	360.214	358.668	326.237	497.109	524.687	508.414	395.610			
Industria manufacturera	2.835.836	2.974.691	2.831.243	2.679.067	2.719.306	2.864.224	2.916.864	2.816.321	2.698.368			
Alimentos, bebidas y tabaco	800.644	897.064	881.789	797.287	839.408	958.708	965.234	895.896	929.470			
Textil, prendas de vestir y cuero	96.335	126.842	113.033	125.049	85.585	117.100	100.108	99.241	54.942			
Madera y muebles	175.855	151.591	147.949	145.105	118.934	96.692	119.529	159.712	122.303			
Papel e imprentas	301.067	275.510	277.693	274.001	272.505	251.124	283.626	289.248	222.611			
Química, petróleo, caucho y plástico	817.506	801.128	720.030	566.077	685.342	664.872	706.508	666.085	768.191			
Minerales no metálicos y metálica básica	269.551	312.710	310.208	302.768	305.510	315.219	322.089	250.552	200.033			
Productos metálicos, maquinaria y equipos y otros n.c.p.	374.877	409.846	380.541	468.781	412.022	460.508	419.770	455.587	400.819			
Electricidad, gas y agua	593.444	515.072	481.198	598.447	711.855	700.142	770.949	841.385	1.150.670			
Construcción	1.273.080	1.298.404	1.394.682	1.628.906	1.611.774	1.729.107	1.714.295	1.699.605	1.510.063			
Comercio, restaurantes y hoteles	1.733.603	1.775.427	1.626.458	1.850.311	1.907.921	1.932.808	1.926.142	2.000.421	1.897.968			
Transporte	1.149.597	990.716	1.015.407	1.076.115	1.130.201	1.065.953	1.040.469	1.208.694	1.279.131			
Comunicaciones	399.794	416.174	416.274	443.317	455.144	479.119	492.005	534.850	535.011			
Servicios financieros (2)	2.857.450	2.962.901	2.883.729	3.155.889	3.305.071	3.396.492	3.249.959	3.461.581	3.528.849			
Propiedad de vivienda	898.507	918.158	952.855	982.717	991.849	1.018.071	1.065.711	1.103.533	1.092.810			
Servicios personales (3)	1.610.895	2.178.896	2.135.199	2.114.820	1.737.624	2.318.674	2.257.161	2.211.029	1.806.979			
Administración pública	768.253	788.751	817.385	859.103	862.391	888.007	907.901	939.527	935.237			
Subtotal	19.709.153	21.095.639	19.770.608	20.766.906	21.027.931	21.887.235	20.459.779	20.475.030	19.853.397			
Menos: Imputaciones bancarias	628.717	653.416	675.927	717.965	725.936	771.606	804.589	880.498	774.198			
PIB a costo de factores	19.080.436	20.442.223	19.094.682	20.048.941	20.301.996	21.115.629	19.655.190	19.594.532	19.079.199			
Más: IVA neto recaudado	1.468.671	1.545.547	1.552.823	1.701.987	1.670.371	1.812.289	1.844.331	1.930.299	1.774.356			
Más: Derechos de importación	132.907	172.623	199.366	180.886	167.448	169.784	145.596	127.722	167.568			
PIB a precios de mercado	20.682.013	22.160.392	20.846.871	21.931.815	22.139.814	23.097.703	21.645.118	21.652.553	21.021.123			

Deflactor del producto interno bruto por clase de actividad económica, trimestral (1)

Variación porcentual respecto de igual período del año anterior

Ítem	2007				2008				2009			
	I trim.	II trim.	III trim.	IV trim.	I trim.	II trim.	III trim.	IV trim.	I trim.	II trim.	III trim.	IV trim.
Agropecuario-silvícola	-2,5	10,1	11,3	14,6	12,7	12,0	16,0	8,3	-6,2			
Pesca	12,2	-11,7	-31,4	-37,5	-40,7	-31,2	-5,6	50,7	52,1			
Minería	17,7	11,0	-2,9	11,2	4,0	-11,6	-20,1	-34,1	-45,5			
Minería del cobre	17,1	11,0	-3,9	12,4	4,5	-14,5	-25,2	-40,6	-51,4			
Otras actividades mineras	17,2	9,4	4,9	-2,1	3,4	27,5	44,5	47,2	32,0			
Industria manufacturera	9,3	6,5	2,4	0,0	-5,0	-4,3	0,9	8,9	10,7			
Alimentos, bebidas y tabaco	10,2	8,2	3,1	2,6	2,1	3,9	5,9	11,2	12,5			
Textil, prendas de vestir y cuero	-6,5	-6,7	-3,3	-3,3	-6,9	-4,5	-4,5	-9,6	-15,5			
Madera y muebles	4,3	-11,4	-4,5	0,9	-26,3	-34,6	-22,3	19,7	30,4			
Papel e imprentas	17,1	8,7	-0,7	-7,0	-11,8	-12,2	-2,2	4,1	-14,2			
Química, petróleo, caucho y plástico	7,2	5,7	1,1	-8,5	-12,7	-11,5	-3,3	13,9	24,0			
Minerales no metálicos y metálica básica	17,7	21,2	18,5	13,2	6,4	5,2	6,2	7,7	-10,1			
Productos metálicos, maquinaria y equipos y otros n.c.p.	9,6	7,5	-0,6	1,2	-0,8	-0,7	6,3	11,7	17,4			
Electricidad, gas y agua	27,7	35,0	46,3	57,9	62,0	52,6	34,1	25,2	26,6			
Construcción	9,6	6,8	11,2	14,6	17,3	17,8	9,6	-1,7	-5,1			
Comercio, restaurantes y hoteles	0,3	3,2	1,6	6,6	5,2	1,9	11,0	11,2	5,7			
Transporte	-2,0	-11,0	-5,4	-6,5	-7,1	2,5	-4,4	9,8	17,9			
Comunicaciones	4,3	-1,7	-4,8	-1,0	1,5	3,3	7,4	11,7	11,8			
Servicios financieros (2)	5,5	4,8	2,9	6,7	7,7	6,7	5,6	6,6	7,5			
Propiedad de vivienda	2,0	2,4	4,6	6,6	6,3	6,8	7,7	8,1	6,1			
Servicios personales (3)	6,0	6,8	5,1	5,1	3,6	4,3	4,1	3,3	4,7			
Administración pública	6,4	7,2	8,5	9,5	9,4	9,6	7,9	6,6	4,4			
Subtotal	8,1	6,0	2,1	6,2	3,5	-0,3	-1,0	-2,1	-3,8			
Menos: Imputaciones bancarias	4,1	1,0	0,0	0,5	2,2	6,7	9,7	13,7	3,6			
PIB a costo de factores	8,3	6,3	2,3	6,5	3,6	-0,4	-1,3	-2,7	-4,0			
Más: IVA neto recaudado	0,3	0,5	1,2	5,0	6,3	8,1	10,3	11,0	7,6			
Más: Derechos de importación	-16,3	-6,8	-5,0	-14,5	0,2	-24,0	-29,0	-17,9	6,6			
PIB a precios de mercado	7,4	5,5	1,8	5,8	3,6	-0,3	-0,7	-1,5	-3,0			

(1) Cifras preliminares.

(2) Incluye servicios financieros, seguros, arriendo de inmuebles y servicios prestados a empresas.

(3) Incluye educación, salud y otros servicios.

## Gasto del producto interno bruto, trimestral, precios constantes (\*)

(Millones de pesos de 2003)

## Gasto del producto interno bruto

Ítem	2007				2008				2009			
	I trim.	II trim.	III trim.	IV trim.	I trim.	II trim.	III trim.	IV trim.	I trim.	II trim.	III trim.	IV trim.
Demanda interna	15.691.893	16.833.766	16.642.251	17.791.661	16.955.886	18.784.699	18.422.545	17.763.663	15.668.326			
Consumo total	11.827.805	12.632.536	12.557.601	13.238.507	12.442.571	13.359.854	13.205.287	13.381.004	12.363.237			
Consumo de personas	10.134.918	10.587.849	10.452.012	11.152.063	10.650.149	11.226.747	11.024.534	11.237.858	10.501.758			
Bienes durables	1.040.368	1.260.196	1.244.461	1.343.910	1.159.339	1.430.554	1.351.316	1.208.728	940.693			
Bienes no durables	4.602.108	4.503.504	4.446.307	4.986.322	4.781.029	4.785.813	4.766.816	5.200.771	4.945.281			
Servicios	4.492.443	4.824.149	4.761.245	4.821.830	4.709.780	5.010.380	4.906.402	4.828.360	4.615.784			
Consumo de Gobierno	1.692.887	2.044.687	2.105.589	2.086.444	1.792.422	2.133.107	2.180.753	2.143.146	1.861.479			
Variación de existencias	117.296	172.079	223.770	89.925	205.724	440.609	200.966	-544.831	-600.284			
Formación bruta de capital fijo	3.746.793	4.029.151	3.860.880	4.463.230	4.307.591	4.984.236	5.016.292	4.927.490	3.905.372			
Construcción y otras obras	2.096.564	2.166.180	2.081.010	2.251.112	2.270.281	2.470.680	2.354.664	2.401.567	2.190.902			
Maquinaria y equipos	1.650.228	1.862.971	1.779.870	2.212.118	2.037.309	2.513.556	2.661.627	2.525.923	1.714.471			
Exportación de bienes y servicios	6.596.539	6.402.419	5.825.452	6.152.063	6.767.167	6.406.402	6.227.404	6.360.697	6.581.402			
Exportación de bienes	5.405.983	5.210.470	4.525.895	4.852.330	5.461.055	5.117.914	4.803.729	4.935.440	5.295.277			
Agropecuaria-silvícola	843.221	604.936	211.613	192.361	888.363	692.594	240.814	271.539	1.087.182			
Pesca	372.921	241.397	220.394	332.293	392.034	295.310	276.891	312.457	383.626			
Minería	1.957.437	2.044.132	1.763.276	1.866.661	1.949.299	1.739.326	1.740.025	1.810.693	1.715.467			
Cobre	1.700.301	1.805.741	1.536.806	1.637.100	1.723.310	1.551.266	1.546.884	1.602.506	1.542.427			
Resto	257.136	238.391	226.469	229.561	225.989	188.060	193.142	208.186	173.040			
Industria	2.232.404	2.320.005	2.330.612	2.461.016	2.231.360	2.390.684	2.545.999	2.540.752	2.109.002			
Exportación de servicios	1.190.556	1.191.948	1.299.558	1.299.733	1.306.112	1.288.488	1.423.675	1.425.257	1.286.124			
Importación de bienes y servicios	6.731.981	7.148.045	7.365.430	7.996.505	7.644.149	8.368.607	8.859.194	8.139.496	6.511.135			
Importación de bienes	5.693.643	6.126.404	6.348.632	6.952.929	6.594.326	7.342.473	7.868.455	7.161.078	5.517.105			
Agropecuaria-silvícola-pesca	98.038	93.320	134.170	160.135	89.111	96.781	159.142	129.945	67.720			
Minería	592.576	610.914	468.238	482.042	555.127	494.511	520.866	457.513	467.069			
Industria	5.003.029	5.422.170	5.746.224	6.310.752	5.950.088	6.751.180	7.188.447	6.573.620	4.982.316			
Importación de servicios	1.038.338	1.021.641	1.016.798	1.043.576	1.049.824	1.026.134	990.739	978.418	994.030			
PIB	15.556.452	16.088.140	15.102.273	15.947.219	16.078.904	16.822.494	15.790.755	15.984.863	15.738.592			
Tasa de inversión en capital fijo	24,1	25,0	25,6	28,0	26,8	29,6	31,8	30,8	24,8			
Tasa de inversión total	24,8	26,1	27,0	28,6	28,1	32,2	33,0	27,4	21,0			

## Variación porcentual respecto de igual período del año anterior (\*)

Ítem	2007				2008				2009			
	I trim.	II trim.	III trim.	IV trim.	I trim.	II trim.	III trim.	IV trim.	I trim.	II trim.	III trim.	IV trim.
Demanda interna	6,6	7,5	7,9	8,9	8,1	11,6	10,7	-0,2	-7,6			
Consumo total	7,6	7,7	6,8	6,3	5,2	5,8	5,2	1,1	-0,6			
Consumo de personas	7,4	7,6	6,6	6,2	5,1	6,0	5,5	0,8	-1,4			
Bienes durables	14,2	12,0	10,1	12,0	11,4	13,5	8,6	-10,1	-18,9			
Bienes no durables	7,0	6,2	5,8	4,5	3,9	6,3	7,2	4,3	3,4			
Servicios	6,3	7,8	6,5	6,4	4,8	3,9	3,0	0,1	-2,0			
Consumo de Gobierno	8,7	8,2	7,9	7,2	5,9	4,3	3,6	2,7	3,9			
Formación bruta de capital fijo	9,1	13,0	8,0	17,5	15,0	23,7	29,9	10,4	-9,3			
Construcción y otras obras	9,8	7,0	5,0	7,9	8,3	14,1	13,2	6,7	-3,5			
Maquinaria y equipos	8,2	20,7	11,8	29,3	23,5	34,9	49,5	14,2	-15,8			
Exportación de bienes y servicios	8,7	10,6	4,0	7,0	2,6	0,1	6,9	3,4	-2,7			
Exportación de bienes	9,0	10,6	2,0	6,5	1,0	-1,8	6,1	1,7	-3,0			
Agropecuaria-silvícola	10,3	5,3	12,3	-22,8	5,4	14,5	13,8	41,2	22,4			
Pesca	11,9	11,3	-0,4	-6,8	5,1	22,3	25,6	-6,0	-2,1			
Minería	5,3	16,9	-2,0	9,9	-0,4	-14,9	-1,3	-3,0	-12,0			
Cobre	5,4	17,7	-2,2	12,4	1,4	-14,1	0,7	-2,1	-10,5			
Resto	4,4	11,2	-1,1	-5,2	-12,1	-21,1	-14,7	-9,3	-23,4			
Industria	11,4	6,8	4,6	9,4	0,0	3,0	9,2	3,2	-5,5			
Exportación de servicios	7,3	10,7	11,6	8,9	9,7	8,1	9,6	9,7	-1,5			
Importación de bienes y servicios	10,4	15,3	14,4	19,1	13,5	17,1	20,3	1,8	-14,8			
Importación de bienes	11,3	16,8	15,8	20,9	15,8	19,8	23,9	3,0	-16,3			
Agropecuaria-silvícola-pesca	-18,6	-5,2	10,1	35,2	-9,1	3,7	18,6	-18,9	-24,0			
Minería	-1,7	12,3	-14,1	-12,0	-6,3	-19,1	11,2	-5,1	-15,9			
Industria	13,9	17,8	19,4	24,1	18,9	24,5	25,1	4,2	-16,3			
Importación de servicios	5,8	6,9	6,3	8,5	1,1	0,4	-2,6	-6,2	-5,3			
PIB	5,9	5,5	3,6	3,8	3,4	4,6	4,6	0,2	-2,1			

(\*) Cifras preliminares.

## Gasto del producto interno bruto, trimestral, precios corrientes (\*)

(Millones de pesos)

## Gasto del producto interno bruto

Ítem	2007				2008				2009			
	I trim.	II trim.	III trim.	IV trim.	I trim.	II trim.	III trim.	IV trim.	I trim.	II trim.	III trim.	IV trim.
Demanda interna	16.920.030	18.246.224	18.516.709	20.065.668	19.312.282	21.729.992	21.859.649	22.007.127	19.518.525			
Consumo total	12.917.156	13.920.764	14.146.799	15.099.690	14.427.048	15.807.770	16.163.403	16.681.704	15.387.942			
Consumo de personas	10.978.401	11.518.793	11.620.157	12.542.712	12.214.708	13.089.374	13.331.456	13.845.615	12.931.137			
Bienes durables	1.010.507	1.140.530	1.134.763	1.162.734	1.142.942	1.313.342	1.268.861	1.085.762	972.379			
Bienes no durables	4.939.590	4.926.909	5.017.562	5.773.299	5.563.141	5.731.184	5.955.745	6.569.309	6.103.851			
Servicios	5.028.304	5.451.355	5.467.832	5.606.679	5.508.625	6.044.848	6.106.850	6.190.543	5.854.907			
Consumo de Gobierno	1.938.755	2.401.971	2.526.642	2.556.978	2.212.340	2.718.396	2.831.947	2.836.089	2.456.805			
Variación de existencias	86.934	129.957	228.339	156.782	341.232	628.036	195.027	-574.287	-495.280			
Formación bruta de capital fijo	3.915.940	4.195.503	4.141.571	4.809.197	4.544.002	5.294.186	5.501.218	5.899.709	4.625.863			
Construcción y otras obras	2.503.186	2.617.719	2.613.651	2.934.771	3.000.566	3.369.992	3.279.936	3.393.938	3.050.117			
Maquinaria y equipos	1.412.755	1.577.784	1.527.920	1.874.425	1.543.436	1.924.194	2.221.282	2.505.772	1.575.746			
Exportación de bienes y servicios	10.215.108	10.787.584	9.688.703	9.708.022	10.271.426	9.988.579	10.004.298	9.705.401	8.431.940			
Exportación de bienes	8.955.983	9.629.010	8.435.726	8.320.408	8.917.340	8.629.169	8.437.837	7.862.137	6.840.869			
Agropecuaria-silvícola	658.870	592.839	222.999	179.510	636.773	654.984	291.118	318.443	861.900			
Pesca	388.273	292.716	247.619	295.956	333.552	306.449	332.781	438.049	465.339			
Minería	5.378.216	6.152.848	5.242.599	5.153.505	5.578.896	4.957.834	4.489.293	3.659.458	3.149.550			
Cobre	4.920.358	5.648.196	4.780.018	4.745.097	5.168.545	4.533.373	3.984.246	3.142.984	2.758.146			
Resto	457.858	504.652	462.581	408.408	410.351	424.461	505.047	516.474	391.404			
Industria	2.530.624	2.590.607	2.722.508	2.691.437	2.368.119	2.709.902	3.324.645	3.446.187	2.364.080			
Exportación de servicios	1.259.125	1.158.575	1.252.977	1.387.614	1.354.086	1.359.410	1.566.461	1.843.264	1.591.071			
Importación de bienes y servicios	6.453.125	6.873.417	7.358.540	7.841.876	7.443.894	8.620.869	10.218.829	10.059.974	6.929.342			
Importación de bienes	5.439.164	5.908.801	6.393.799	6.801.531	6.480.946	7.615.774	9.169.049	8.830.462	5.843.858			
Agropecuaria-silvícola-pesca	119.212	107.252	136.118	167.494	114.445	132.319	212.409	184.920	96.703			
Minería	867.985	1.036.160	902.770	1.054.582	1.158.600	1.263.117	1.524.296	1.206.176	741.495			
Industria	4.451.967	4.765.388	5.354.911	5.579.455	5.207.901	6.220.338	7.432.344	7.439.366	5.005.659			
Importación de servicios	1.013.961	964.615	964.741	1.040.345	962.948	1.005.095	1.049.780	1.229.512	1.085.484			
PIB	20.682.013	22.160.392	20.846.871	21.931.815	22.139.814	23.097.703	21.645.118	21.652.553	21.021.123			
Tasa de inversión en capital fijo	18,9	18,9	19,9	21,9	20,5	22,9	25,4	27,2	22,0			
Tasa de inversión total	19,4	19,5	21,0	22,6	22,1	25,6	26,3	24,6	19,6			

## Deflactor del gasto del producto interno bruto, trimestral (\*)

Variación porcentual respecto de igual período del año anterior

Ítem	2007				2008				2009			
	I trim.	II trim.	III trim.	IV trim.	I trim.	II trim.	III trim.	IV trim.	I trim.	II trim.	III trim.	IV trim.
Demanda interna	3,1	2,6	3,5	4,7	5,6	6,7	6,6	9,8	9,4			
Consumo total	2,6	3,0	3,5	5,5	6,2	7,4	8,7	9,3	7,3			
Consumo de personas	2,2	2,4	2,8	5,0	5,9	7,2	8,8	9,5	7,4			
Bienes durables	3,0	2,9	-0,6	-3,7	1,5	1,4	3,0	3,8	4,9			
Bienes no durables	1,5	2,7	3,9	8,3	8,4	9,5	10,7	9,1	6,1			
Servicios	3,0	2,3	2,6	3,9	4,5	6,8	8,4	10,3	8,5			
Consumo de Gobierno	4,7	5,7	6,9	8,1	7,8	8,5	8,2	8,0	6,9			
Formación bruta de capital fijo	4,1	2,3	2,6	2,6	0,9	2,0	2,2	11,1	12,3			
Construcción y otras obras	6,3	4,8	5,7	8,6	10,7	12,9	10,9	8,4	5,3			
Maquinaria y equipos	0,0	0,8	-1,1	-2,2	-11,5	-9,6	-2,8	17,1	21,3			
Exportación de bienes y servicios	11,6	6,3	-1,5	6,0	-2,0	-7,5	-3,4	-3,3	-15,6			
Exportación de bienes	12,8	7,5	-1,3	6,3	-1,4	-8,8	-5,8	-7,1	-20,9			
Agropecuaria-silvícola	8,2	15,2	12,8	2,2	-8,3	-3,5	14,7	25,7	10,6			
Pesca	12,6	1,7	-11,6	-15,2	-18,3	-14,4	7,0	57,4	42,6			
Minería	15,5	3,2	-0,1	7,4	4,2	-5,3	-13,2	-26,8	-35,9			
Cobre	14,6	1,8	-1,4	6,4	3,6	-6,6	-17,2	-32,3	-40,4			
Resto	25,3	17,6	17,4	8,0	2,0	6,6	28,0	39,4	24,6			
Industria	13,4	7,6	1,2	3,6	-6,4	1,5	11,8	24,0	5,6			
Exportación de servicios	3,2	-2,8	4,0	5,1	-2,0	8,5	14,1	21,1	19,3			
Importación de bienes y servicios	3,8	2,4	2,7	6,4	1,6	7,1	15,5	26,0	9,3			
Importación de bienes	3,0	2,4	2,6	6,4	2,9	7,5	15,7	26,1	7,8			
Agropecuaria-silvícola-pesca	48,3	32,8	28,7	21,2	5,6	19,0	31,6	36,1	11,2			
Minería	-0,7	4,6	7,6	37,6	42,5	50,6	51,8	20,5	-23,9			
Industria	4,0	1,8	4,2	4,2	-1,6	4,8	10,9	28,0	14,8			
Importación de servicios	8,2	2,3	2,9	6,7	-6,1	3,7	11,7	26,1	19,1			
PIB	7,4	5,5	1,8	5,8	3,6	-0,3	-0,7	-1,5	-3,0			

(\*) Cifras preliminares.



## Ingreso nacional bruto disponible, precios constantes (\*)

(Millones de pesos de 2003)

Año	Trimestre	PIB	Ingreso neto de factores del resto del mundo	Producto nacional bruto	Transferencias corrientes netas del exterior	Efecto de la relación de términos de intercambio	Ingreso nacional bruto disponible real
2003		51.156.415	-3.085.219	48.071.196	435.450	3.627	48.510.273
2004		54.246.819	-4.756.783	49.490.035	677.738	3.280.220	53.447.994
2005		57.262.645	-5.626.303	51.636.341	974.077	5.484.633	58.095.051
2006		59.890.971	-9.184.016	50.706.955	1.722.276	9.853.911	62.283.142
2007		62.694.083	-8.862.336	53.831.747	1.511.159	11.601.525	66.944.431
2008		64.677.016	-6.235.719	58.441.297	1.292.553	9.516.992	69.250.842
2004	I	13.189.352	-1.102.092	12.087.260	96.360	459.444	12.643.064
	II	13.586.516	-1.244.922	12.341.594	255.148	764.325	13.361.067
	III	13.417.535	-1.204.989	12.212.547	159.874	919.831	13.292.251
	IV	14.053.416	-1.204.781	12.848.635	166.357	1.136.620	14.151.612
2005	I	13.949.866	-1.347.011	12.602.855	175.259	936.655	13.714.769
	II	14.536.353	-1.393.854	13.142.499	240.083	1.204.027	14.586.610
	III	14.095.090	-1.469.215	12.625.875	218.302	1.556.162	14.400.339
	IV	14.681.336	-1.416.224	13.265.112	340.433	1.787.788	15.393.333
2006	I	14.695.550	-1.956.505	12.739.045	220.191	2.038.115	14.997.352
	II	15.243.455	-3.031.822	12.211.633	604.478	2.528.019	15.344.130
	III	14.583.204	-2.420.133	12.163.071	370.895	2.731.665	15.265.632
	IV	15.368.762	-1.775.557	13.593.205	526.712	2.556.112	16.676.029
2007	I	15.556.452	-2.073.166	13.483.286	237.145	2.564.791	16.285.222
	II	16.088.140	-3.120.688	12.967.452	473.963	3.068.680	16.510.095
	III	15.102.273	-2.206.808	12.895.464	422.732	2.941.017	16.259.213
	IV	15.947.219	-1.461.674	14.485.545	377.319	3.027.037	17.889.900
2008	I	16.078.904	-2.115.968	13.962.936	218.864	2.739.857	16.921.656
	II	16.822.494	-1.661.318	15.161.177	519.707	2.839.417	18.520.301
	III	15.790.755	-1.428.299	14.362.455	314.896	2.445.803	17.123.155
	IV	15.984.863	-1.030.134	14.954.729	239.086	1.491.915	16.685.730
2009	I	15.738.592	-1.059.658	14.678.935	161.416	1.102.560	15.942.910
	II						
	III						
	IV						

(\*) Cifras preliminares.

## Ingreso nacional bruto disponible, precios constantes (\*)

Variación porcentual respecto de igual período del año anterior

Año	Trimestre	PIB	Producto nacional bruto	Ingreso nacional bruto disponible real
2004		6,0	3,0	10,2
2005		5,6	4,3	8,7
2006		4,6	-1,8	7,2
2007		4,7	6,2	7,5
2008		3,2	8,6	3,4
2004	I	4,2	1,3	8,1
	II	4,9	1,2	9,5
	III	7,2	3,9	12,1
	IV	7,9	5,3	11,0
2005	I	5,8	4,3	8,5
	II	7,0	6,5	9,2
	III	5,0	3,4	8,3
	IV	4,5	3,2	8,8
2006	I	5,3	1,1	9,4
	II	4,9	-7,1	5,2
	III	3,5	-3,7	6,0
	IV	4,7	2,5	8,3
2007	I	5,9	5,8	8,6
	II	5,5	6,2	7,6
	III	3,6	6,0	6,5
	IV	3,8	6,6	7,3
2008	I	3,4	3,6	3,9
	II	4,6	16,9	12,2
	III	4,6	11,4	5,3
	IV	0,2	3,2	-6,7
2009	I	-2,1	5,1	-5,8
	II			
	III			
	IV			

(\*) Cifras preliminares.

## Producto-ingreso, trimestral, precios corrientes (\*)

(Millones de pesos)

Año	Trimestre	PIB	Ingreso nacional bruto disponible	Ahorro nacional bruto	Ahorro externo	Formación bruta de capital	Formación bruta de capital fijo
2003		51.156.415	48.506.743	10.251.324	546.124	10.797.449	10.307.001
2004		58.303.211	54.206.641	12.935.836	-1.252.151	11.683.685	11.245.253
2005		66.192.596	61.352.548	15.488.619	-795.836	14.692.782	14.007.707
2006		77.830.577	69.901.690	19.399.336	-3.789.636	15.609.700	14.805.188
2007		85.621.091	77.564.600	21.480.191	-3.815.969	17.664.223	17.062.211
2008		88.535.187	82.752.683	19.672.758	2.156.366	21.829.124	21.239.116
2004	I	13.463.275	12.469.586	2.966.347	-443.068	2.523.279	2.462.872
	II	14.476.214	13.489.259	3.225.733	-456.943	2.768.790	2.694.762
	III	14.728.838	13.666.713	3.259.666	4.608	3.264.274	2.844.940
	IV	15.634.884	14.581.083	3.484.090	-356.748	3.127.342	3.242.679
2005	I	15.395.518	14.196.476	3.667.889	-285.926	3.381.963	3.183.503
	II	16.537.704	15.343.107	3.943.271	-255.952	3.687.319	3.488.601
	III	16.670.597	15.353.112	3.722.597	279.784	4.002.381	3.515.135
	IV	17.588.776	16.459.852	4.154.862	-533.742	3.621.120	3.820.468
2006	I	18.187.884	16.372.041	4.671.684	-975.651	3.696.033	3.450.483
	II	19.894.146	17.329.905	4.779.671	-793.016	3.986.655	3.629.934
	III	19.777.511	17.574.573	4.777.146	-998.942	3.778.203	3.737.168
	IV	19.971.036	18.625.171	5.170.835	-1.022.027	4.148.808	3.987.602
2007	I	20.682.013	18.702.295	5.785.140	-1.782.265	4.002.875	3.915.940
	II	22.160.392	19.291.590	5.370.826	-1.045.366	4.325.460	4.195.503
	III	20.846.871	18.861.850	4.715.051	-345.141	4.369.910	4.141.571
	IV	21.931.815	20.708.865	5.609.175	-643.196	4.965.979	4.809.197
2008	I	22.139.814	19.979.065	5.552.017	-666.783	4.885.234	4.544.002
	II	23.097.703	21.777.097	5.969.326	-47.104	5.922.222	5.294.186
	III	21.645.118	20.323.986	4.160.583	1.535.663	5.696.246	5.501.218
	IV	21.652.553	20.672.536	3.990.832	1.334.591	5.325.423	5.899.709
2009	I	21.021.123	19.902.155	4.514.213	-383.630	4.130.583	4.625.863
	II						
	III						
	IV						

(\*) Cifras preliminares.

## Producto interno bruto por clase de actividad económica, anual, precios constantes

(Millones de pesos de 2003)

## PIB

Ítem	2003	2004	2005	2006	2007 (1)	2008 (2)
Agropecuaria-silvícola	1.842.431	1.994.737	2.179.570	2.323.865	2.333.853	2.404.127
Pesca	627.436	747.248	754.243	727.576	768.203	762.779
Minería	4.321.571	4.585.327	4.406.827	4.436.556	4.575.427	4.344.726
Minería del cobre	3.599.970	3.811.802	3.624.227	3.633.949	3.761.566	3.544.192
Otras actividades mineras	721.601	773.525	782.601	802.607	813.861	800.533
Industria manufacturera	8.398.990	8.985.620	9.520.422	9.896.182	10.200.157	10.200.496
Alimentos, bebidas y tabaco	2.525.554	2.665.215	2.824.265	2.923.209	3.006.103	3.079.568
Textil, prendas de vestir y cuero	395.015	432.058	461.230	488.539	460.241	428.618
Madera y muebles	560.529	636.926	651.781	667.451	651.501	625.590
Papel e imprentas	876.360	980.158	986.158	1.037.992	1.213.778	1.250.919
Química, petróleo, caucho y plástico	2.362.280	2.482.955	2.637.765	2.785.046	2.738.507	2.696.655
Minerales no metálicos y metálica básica	683.710	758.960	808.749	829.408	859.148	805.684
Productos metálicos, maquinaria y equipos y otros n.c.p.	995.542	1.029.348	1.150.473	1.164.537	1.270.879	1.313.463
Electricidad, gas y agua	1.461.211	1.501.677	1.547.224	1.664.078	1.185.538	1.138.643
Construcción	3.531.382	3.645.945	4.014.702	4.173.722	4.401.103	4.829.432
Comercio, restaurantes y hoteles	4.950.883	5.313.188	5.764.234	6.161.216	6.534.117	6.781.008
Transporte	3.540.881	3.696.506	3.945.681	4.240.162	4.488.016	4.713.877
Comunicaciones	1.170.554	1.274.305	1.367.859	1.441.491	1.653.202	1.824.618
Servicios financieros y empresariales (3)	7.650.975	8.252.215	8.946.350	9.352.007	10.232.482	10.855.501
Propiedad de vivienda	2.977.723	3.055.122	3.156.331	3.258.422	3.378.073	3.508.858
Servicios personales (4)	5.911.639	6.112.124	6.315.976	6.549.766	6.862.877	7.007.883
Administración pública	2.214.717	2.264.251	2.349.883	2.427.451	2.514.293	2.582.358
Subtotal	48.600.393	51.428.264	54.269.302	56.652.494	59.127.340	60.954.305
Menos: Imputaciones bancarias	1.740.067	1.925.668	2.225.221	2.361.718	2.733.926	3.004.893
PIB a costo de factores	46.860.326	49.502.596	52.044.081	54.290.776	56.393.414	57.949.412
Más: IVA neto recaudado	3.770.274	4.091.626	4.422.328	4.714.226	5.115.528	5.435.900
Más: Derechos de importación	525.815	652.596	796.235	885.969	1.185.141	1.291.704
PIB a precios de mercado	51.156.415	54.246.819	57.262.645	59.890.971	62.694.083	64.677.016

## Variación porcentual respecto de igual período del año anterior

Ítem	2004	2005	2006	2007 (1)	2008 (2)
Agropecuaria-silvícola	8,3	9,3	6,6	0,4	3,0
Pesca	19,1	0,9	-3,5	5,6	-0,7
Minería	6,1	-3,9	0,7	3,1	-5,0
Minería del cobre	5,9	-4,9	0,3	3,5	-5,8
Otras actividades mineras	7,2	1,2	2,6	1,4	-1,6
Industria manufacturera	7,0	6,0	3,9	3,1	0,0
Alimentos, bebidas y tabaco	5,5	6,0	3,5	2,8	2,4
Textil, prendas de vestir y cuero	9,4	6,8	5,9	-5,8	-6,9
Madera y muebles	13,6	2,3	2,4	-2,4	-4,0
Papel e imprentas	11,8	0,6	5,3	16,9	3,1
Química, petróleo, caucho y plástico	5,1	6,2	5,6	-1,7	-1,5
Minerales no metálicos y metálica básica	11,0	6,6	2,6	3,6	-6,2
Productos metálicos, maquinaria y equipos y otros n.c.p.	3,4	11,8	1,2	9,1	3,4
Electricidad, gas y agua	2,8	3,0	7,6	-28,8	-4,0
Construcción	3,2	10,1	4,0	5,4	9,7
Comercio, restaurantes y hoteles	7,3	8,5	6,9	6,1	3,8
Transporte	4,4	6,7	7,5	5,8	5,0
Comunicaciones	8,9	7,3	5,4	14,7	10,4
Servicios financieros y empresariales (3)	7,9	8,4	4,5	9,4	6,1
Propiedad de vivienda	2,6	3,3	3,2	3,7	3,9
Servicios personales (4)	3,4	3,3	3,7	4,8	2,1
Administración pública	2,2	3,8	3,3	3,6	2,7
Subtotal	5,8	5,5	4,4	4,4	3,1
Menos: Imputaciones bancarias	10,7	15,6	6,1	15,8	9,9
PIB a costo de factores	5,6	5,1	4,3	3,9	2,8
Más: IVA neto recaudado	8,5	8,1	6,6	8,5	6,3
Más: Derechos de importación	24,1	22,0	11,3	33,8	9,0
PIB a precios de mercado	6,0	5,6	4,6	4,7	3,2

(1) Cifras provisionales.

(2) Cifras preliminares.

(3) Incluye servicios financieros, seguros, arriendo de inmuebles y servicios prestados a empresas.

(4) Incluye educación, salud y otros servicios.

## Producto interno bruto por clase de actividad económica, anual, precios corrientes

(Millones de pesos)

Ítem	2003	2004	2005	2006	2007 (1)	2008 (2)
Agropecuario-silvícola	1.842.431	1.918.552	2.139.533	2.189.950	2.348.371	2.710.101
Pesca	627.436	603.301	636.239	759.110	675.477	557.224
Minería	4.321.571	7.516.082	10.386.199	17.328.180	19.435.688	15.598.515
Minería del cobre	3.599.970	6.742.154	9.336.460	15.999.995	17.998.260	13.742.068
Otras actividades mineras	721.601	773.928	1.049.739	1.328.185	1.437.428	1.856.447
Industria manufacturera	8.398.990	9.264.293	9.853.572	10.510.620	11.320.838	11.316.715
Alimentos, bebidas y tabaco	2.525.554	2.708.770	2.791.557	3.098.472	3.376.785	3.659.246
Textil, prendas de vestir y cuero	395.015	462.169	487.970	515.493	461.259	402.034
Madera y muebles	560.529	717.637	620.398	656.143	620.500	494.867
Papel e imprentas	876.360	947.182	829.519	928.483	1.128.271	1.096.503
Química, petróleo, caucho y plástico	2.362.280	2.349.840	2.791.227	2.893.139	2.904.741	2.722.808
Minerales no metálicos y metálica básica	683.710	928.977	1.006.514	981.058	1.195.237	1.193.370
Productos metálicos, maquinaria y equipos y otros n.c.p.	995.542	1.149.718	1.326.386	1.437.832	1.634.045	1.747.886
Electricidad, gas y agua	1.461.211	1.572.904	1.941.610	2.188.908	2.188.161	3.024.331
Construcción	3.531.382	3.663.301	4.032.635	4.795.428	5.595.071	6.754.781
Comercio, restaurantes y hoteles	4.950.883	5.396.211	5.937.386	6.399.613	6.985.800	7.767.291
Transporte	3.540.881	4.003.454	4.163.624	4.261.161	4.231.834	4.445.317
Comunicaciones	1.170.554	1.239.053	1.321.892	1.474.237	1.675.559	1.961.118
Servicios financieros y empresariales (3)	7.650.975	8.335.592	9.409.641	10.324.063	11.859.969	13.413.103
Propiedad de vivienda	2.977.723	3.072.339	3.275.723	3.482.804	3.752.237	4.179.165
Servicios personales (4)	5.911.639	6.284.673	6.669.599	7.257.804	8.039.810	8.524.488
Administración pública	2.214.717	2.361.996	2.631.161	2.892.201	3.233.492	3.597.826
Subtotal	48.600.393	55.231.751	62.398.815	73.864.077	81.342.306	83.849.975
Menos: Imputaciones bancarias	1.740.067	1.795.412	1.943.569	2.280.745	2.676.025	3.182.628
PIB a costo de factores	46.860.326	53.436.339	60.455.246	71.583.332	78.666.281	80.667.347
Más: IVA neto recaudado	3.770.274	4.386.173	5.175.468	5.674.743	6.269.028	7.257.290
Más: Derechos de importación	525.815	480.699	561.881	572.502	685.782	610.550
PIB a precios de mercado	51.156.415	58.303.211	66.192.596	77.830.577	85.621.091	88.535.187

## Deflactor del producto interno bruto por clase de actividad económica, anual

Variación porcentual respecto de igual periodo del año anterior

Ítem	2004	2005	2006	2007 (1)	2008 (2)	
Agropecuario-silvícola		-3,8	2,1	-4,0	6,8	12,0
Pesca		-19,3	4,5	23,7	-15,7	-16,9
Minería		63,9	43,8	65,7	8,8	-15,5
Minería del cobre		76,9	45,6	70,9	8,7	-19,0
Otras actividades mineras		0,1	34,1	23,4	6,7	31,3
Industria manufacturera		3,1	0,4	2,6	4,5	0,0
Alimentos, bebidas y tabaco		1,6	-2,7	7,2	6,0	5,8
Textil, prendas de vestir y cuero		7,0	-1,1	-0,3	-5,0	-6,4
Madera y muebles		12,7	-15,5	3,3	-3,1	-16,9
Papel e imprentas		-3,4	-13,0	6,3	3,9	-5,7
Química, petróleo, caucho y plástico		-5,4	11,8	-1,8	2,1	-4,8
Minerales no metálicos y metálica básica		22,4	1,7	-5,0	17,6	6,5
Productos metálicos, maquinaria y equipos y otros n.c.p.		11,7	3,2	7,1	4,1	3,5
Electricidad, gas y agua		4,7	19,8	4,8	40,3	43,9
Construcción		0,5	0,0	14,4	10,6	10,0
Comercio, restaurantes y hoteles		1,6	1,4	0,8	2,9	7,1
Transporte		8,3	-2,6	-4,8	-6,2	0,0
Comunicaciones		-2,8	-0,6	5,8	-0,9	6,0
Servicios financieros y empresariales (3)		1,0	4,1	5,0	5,0	6,6
Propiedad de vivienda		0,6	3,2	3,0	3,9	7,2
Servicios personales (4)		2,8	2,7	4,9	5,7	3,8
Administración pública		4,3	7,3	6,4	7,9	8,3
Subtotal		7,4	7,1	13,4	5,5	0,0
Menos: Imputaciones bancarias		-6,8	-6,3	10,6	1,4	8,2
PIB a costo de factores		7,9	7,6	13,5	5,8	-0,2
Más: IVA neto recaudado		7,2	9,2	2,9	1,8	8,9
Más: Derechos de importación		-26,3	-4,2	-8,4	-10,5	-18,3
PIB a precios de mercado		7,5	7,6	12,4	5,1	0,2

(1) Cifras provisionales.

(2) Cifras preliminares.

(3) Incluye servicios financieros, seguros, arriendo de inmuebles y servicios prestados a empresas.

(4) Incluye educación, salud y otros servicios.

## Gasto del producto interno bruto, anual, precios constantes

(Millones de pesos de 2003)

## Gasto del PIB

Ítem	2003	2004	2005	2006	2007 (1)	2008 (2)
Demanda interna	49.052.868	52.710.963	58.184.999	62.129.419	66.959.571	71.926.793
Consumo total	38.255.419	40.944.611	43.868.416	46.928.098	50.256.448	52.388.716
Consumo de personas	32.109.201	34.426.252	36.965.163	39.583.110	42.326.842	44.139.288
Bienes durables	2.344.667	2.936.219	3.589.329	4.366.496	4.888.935	5.149.937
Bienes no durables	14.443.837	15.504.092	16.392.103	17.517.407	18.538.241	19.534.428
Servicios	15.320.697	15.985.941	16.983.731	17.699.207	18.899.666	19.454.923
Consumo de Gobierno	6.146.218	6.518.359	6.903.253	7.344.988	7.929.607	8.249.428
Variación de existencias	490.447	427.779	272.020	827.226	603.069	302.468
Formación bruta de capital fijo	10.307.001	11.338.573	14.044.563	14.374.095	16.100.054	19.235.609
Construcción y otras obras	6.790.743	7.019.324	7.769.619	8.002.756	8.594.866	9.497.193
Maquinaria y equipos	3.516.259	4.319.249	6.274.945	6.371.340	7.505.188	9.738.416
Exportación de bienes y servicios	18.684.506	21.169.602	22.083.520	23.208.483	24.976.473	25.761.670
Exportación de bienes	14.931.921	17.270.106	17.930.141	18.664.775	19.994.678	20.318.138
Agropecuario-silvícola	1.480.201	1.611.232	1.653.725	1.776.848	1.852.132	2.093.309
Pesca	880.883	1.037.503	1.113.919	1.128.191	1.167.005	1.276.692
Minería	6.275.254	7.432.682	7.224.909	7.105.870	7.631.505	7.239.343
Cobre	5.437.128	6.550.511	6.340.442	6.173.941	6.679.949	6.423.966
Resto	838.126	882.171	884.466	931.929	951.557	815.377
Industria	6.295.582	7.188.689	7.937.589	8.653.867	9.344.036	9.708.794
Exportación de servicios	3.752.586	3.899.496	4.153.378	4.543.708	4.981.795	5.443.532
Importación de bienes y servicios	16.580.959	19.633.746	23.005.874	25.446.931	29.241.962	33.011.447
Importación de bienes	13.301.575	16.143.592	19.340.428	21.591.003	25.121.608	28.966.332
Agropecuario-silvícola-pesca	288.057	304.373	326.285	459.191	485.664	474.980
Minería	2.003.691	2.183.750	2.140.785	2.239.810	2.153.770	2.028.017
Industria	11.009.827	13.655.469	16.873.359	18.892.002	22.482.175	26.463.335
Importación de servicios	3.279.384	3.490.154	3.665.446	3.855.928	4.120.353	4.045.115
PIB	51.156.415	54.246.819	57.262.645	59.890.971	62.694.083	64.677.016
Tasa de inversión en capital fijo	20,1	20,9	24,5	24,0	25,7	29,7
Tasa de inversión total	21,1	21,7	25,0	25,4	26,6	30,2

## Variación porcentual respecto de igual período del año anterior

Ítem	2004	2005	2006	2007 (1)	2008 (2)	
Demanda interna		7,5	10,4	6,8	7,8	7,4
Consumo total		7,0	7,1	7,0	7,1	4,2
Consumo de personas		7,2	7,4	7,1	6,9	4,3
Bienes durables		25,2	22,2	21,7	12,0	5,3
Bienes no durables		7,3	5,7	6,9	5,8	5,4
Servicios		4,3	6,2	4,2	6,8	2,9
Consumo de Gobierno		6,1	5,9	6,4	8,0	4,0
Formación bruta de capital fijo		10,0	23,9	2,3	12,0	19,5
Construcción y otras obras		3,4	10,7	3,0	7,4	10,5
Maquinaria y equipos		22,8	45,3	1,5	17,8	29,8
Exportación de bienes y servicios		13,3	4,3	5,1	7,6	3,1
Exportación de bienes		15,7	3,8	4,1	7,1	1,6
Agropecuario-silvícola		8,9	2,6	7,4	4,2	13,0
Pesca		17,8	7,4	1,3	3,4	9,4
Minería		18,4	-2,8	-1,6	7,4	-5,1
Cobre		20,5	-3,2	-2,6	8,2	-3,8
Resto		5,3	0,3	5,4	2,1	-14,3
Industria		14,2	10,4	9,0	8,0	3,9
Exportación de servicios		3,9	6,5	9,4	9,6	9,3
Importación de bienes y servicios		18,4	17,2	10,6	14,9	12,9
Importación de bienes		21,4	19,8	11,6	16,4	15,3
Agropecuario-silvícola-pesca		5,7	7,2	40,7	5,8	-2,2
Minería		9,0	-2,0	4,6	-3,8	-5,8
Industria		24,0	23,6	12,0	19,0	17,7
Importación de servicios		6,4	5,0	5,2	6,9	-1,8
PIB		6,0	5,6	4,6	4,7	3,2

(1) Cifras provisionales.

(2) Cifras preliminares.

## Gasto del producto interno bruto, anual, precios corrientes

(Millones de pesos)

Ítem	2003	2004	2005	2006	2007 (1)	2008 (2)
Demanda interna	49.052.868	52.954.490	60.556.711	66.112.055	73.748.632	84.909.050
Consumo total	38.255.419	41.270.805	45.863.929	50.502.355	56.084.409	63.079.926
Consumo de personas	32.109.201	34.615.377	38.546.471	42.301.899	46.660.063	52.481.153
Bienes durables	2.344.667	2.748.741	3.356.761	3.964.002	4.448.533	4.810.907
Bienes no durables	14.443.837	15.399.785	17.007.296	18.732.944	20.657.359	23.819.379
Servicios	15.320.697	16.466.851	18.182.414	19.604.953	21.554.170	23.850.867
Consumo de Gobierno	6.146.218	6.655.428	7.317.458	8.200.456	9.424.346	10.598.773
Variación de existencias	490.447	438.432	685.076	804.512	602.012	590.008
Formación bruta de capital fijo	10.307.001	11.245.253	14.007.707	14.805.188	17.062.211	21.239.116
Construcción y otras obras	6.790.743	7.256.579	8.381.554	9.338.998	10.669.327	13.044.432
Maquinaria y equipos	3.516.259	3.988.674	5.626.153	5.466.190	6.392.884	8.194.684
Exportación de bienes y servicios	18.684.506	23.763.715	27.355.083	35.619.352	40.399.417	39.969.704
Exportación de bienes	14.931.921	19.808.436	23.031.190	31.115.298	35.341.126	33.846.483
Agropecuario-silvícola	1.480.201	1.414.001	1.416.938	1.444.493	1.654.218	1.901.317
Pesca	880.883	927.261	1.014.637	1.222.669	1.224.564	1.410.830
Minería	6.275.254	10.119.950	12.128.182	19.245.678	21.927.168	18.685.481
Cobre	5.437.128	9.089.734	10.694.799	17.712.329	20.093.669	16.829.148
Resto	838.126	1.030.216	1.433.382	1.533.349	1.833.499	1.856.334
Industria	6.295.582	7.347.224	8.471.434	9.202.459	10.535.176	11.848.854
Exportación de servicios	3.752.586	3.955.279	4.323.893	4.504.054	5.058.291	6.123.221
Importación de bienes y servicios	16.580.959	18.414.994	21.719.198	23.900.830	28.526.958	36.343.567
Importación de bienes	13.301.575	15.092.162	18.257.064	20.352.219	24.543.295	32.096.231
Agropecuario-silvícola-pesca	288.057	267.915	260.684	382.275	530.076	644.094
Minería	2.003.691	2.524.732	3.140.040	3.619.330	3.861.498	5.152.190
Industria	11.009.827	12.299.515	14.856.340	16.350.614	20.151.721	26.299.948
Importación de servicios	3.279.384	3.322.832	3.462.135	3.548.612	3.983.663	4.247.336
PIB	51.156.415	58.303.211	66.192.596	77.830.577	85.621.091	88.535.187
Tasa de inversión en capital fijo	20,1	19,3	21,2	19,0	19,9	24,0
Tasa de inversión total	21,1	20,0	22,2	20,1	20,6	24,7

## Deflactor del gasto del producto interno bruto, anual

Variación porcentual respecto de igual período del año anterior

Ítem	2004	2005	2006	2007 (1)	2008 (2)	
Demanda interna		0,5	3,6	2,2	3,5	7,2
Consumo total		0,8	3,7	2,9	3,7	7,9
Consumo de personas		0,5	3,7	2,5	3,2	7,9
Bienes durables		-6,4	-0,1	-2,9	0,2	2,7
Bienes no durables		-0,7	4,5	3,1	4,2	9,4
Servicios		3,0	3,9	3,5	3,0	7,5
Consumo de Gobierno		2,1	3,8	5,3	6,5	8,1
Formación bruta de capital fijo		-0,8	0,6	3,3	2,9	4,2
Construcción y otras obras		3,4	4,3	8,2	6,4	10,6
Maquinaria y equipos		-7,7	-2,9	-4,3	-0,7	-1,2
Exportación de bienes y servicios		12,3	10,3	23,9	5,4	-4,1
Exportación de bienes		14,7	12,0	29,8	6,0	-5,8
Agropecuario-silvícola		-12,2	-2,4	-5,1	9,9	1,7
Pesca		-10,6	1,9	19,0	-3,2	5,3
Minería		36,2	23,3	61,3	6,1	-10,2
Cobre		38,8	21,6	70,1	4,9	-12,9
Resto		16,8	38,8	1,5	17,1	18,2
Industria		2,2	4,4	-0,4	6,0	8,2
Exportación de servicios		1,4	2,6	-4,8	2,4	10,8
Importación de bienes y servicios		-6,2	0,7	-0,5	3,9	12,9
Importación de bienes		-6,5	1,0	-0,1	3,6	13,4
Agropecuario-silvícola-pesca		-12,0	-9,2	4,2	31,1	24,2
Minería		15,6	26,9	10,2	11,0	41,7
Industria		-9,9	-2,2	-1,7	3,6	10,9
Importación de servicios		-4,8	-0,8	-2,6	5,1	8,6
PIB		7,5	7,6	12,4	5,1	0,2

(1) Cifras provisionales.

(2) Cifras preliminares.

## Ingreso nacional bruto disponible y gasto interno bruto, anuales, precios constantes

(Millones de pesos de 2003)

Ítem	2003	2004	2005	2006	2007 (1)	2008 (2)
PIB a precios de mercado	51.156.415	54.246.819	57.262.645	59.890.971	62.694.083	64.677.016
Ingreso de factores del resto del mundo (neto)	-3.085.219	-4.756.783	-5.626.303	-9.184.016	-8.862.336	-6.235.719
Producto nacional bruto	48.071.196	49.490.035	51.636.341	50.706.955	53.831.747	58.441.297
Transferencias corrientes netas del exterior	435.450	677.738	974.077	1.722.276	1.511.159	1.292.553
Ingreso nacional bruto disponible	48.506.646	50.167.774	52.610.419	52.429.231	55.342.906	59.733.850
Efecto de la relación de términos de intercambio	3.627	3.280.220	5.484.633	9.853.911	11.601.525	9.516.992
Ingreso nacional bruto disponible real	48.510.273	53.447.994	58.095.051	62.283.142	66.944.431	69.250.842
Gasto interno bruto	49.052.868	52.710.963	58.184.999	62.129.419	66.959.571	71.926.793

(1) Cifras provisionales.

(2) Cifras preliminares.

## Principales agregados macroeconómicos, anuales, precios corrientes

(Millones de pesos)

Ítem	2003	2004	2005	2006	2007 (1)	2008 (2)
PIB a precios de mercado	51.156.415	58.303.211	66.192.596	77.830.577	85.621.091	88.535.187
Ingreso de factores del resto del mundo (neto)	-3.084.880	-4.777.493	-5.855.134	-9.764.077	-9.721.819	-7.302.823
Producto nacional bruto	48.071.535	53.525.718	60.337.462	68.066.500	75.899.273	81.232.364
Transferencias corrientes netas del exterior	435.208	680.923	1.015.086	1.835.191	1.665.327	1.520.319
Ingreso nacional bruto disponible nominal	48.506.743	54.206.641	61.352.548	69.901.690	77.564.600	82.752.683
Consumo total	38.255.419	41.270.805	45.863.929	50.502.355	56.084.409	63.079.926
Ahorro nacional bruto	10.251.324	12.935.836	15.488.619	19.399.336	21.480.191	19.672.758
Ahorro externo (excedente de la Nación en cta. cte.)	546.124	-1.252.151	-795.836	-3.789.636	-3.815.969	2.156.366
Formación bruta de capital	10.797.449	11.683.685	14.692.782	15.609.700	17.664.223	21.829.124
Formación bruta de capital fijo	10.307.001	11.245.253	14.007.707	14.805.188	17.062.211	21.239.116

(1) Cifras provisionales.

(2) Cifras preliminares.



## Principales agregados macroeconómicos y participación en el producto interno bruto, anuales, precios corrientes

(Porcentaje sobre el PIB)

Ítem	2003	2004	2005	2006	2007 (1)	2008 (2)
PIB a precios de mercado	100,0	100,0	100,0	100,0	100,0	100,0
Ingreso de factores del resto del mundo (neto)	-6,0	-8,2	-8,8	-12,5	-11,4	-8,2
Producto nacional bruto	94,0	91,8	91,2	87,5	88,6	91,8
Transferencias corrientes netas del exterior	0,9	1,2	1,5	2,4	1,9	1,7
Ingreso nacional bruto disponible	94,8	93,0	92,7	89,8	90,6	93,5
Consumo total	74,8	70,8	69,3	64,9	65,5	71,2
Ahorro nacional bruto	20,0	22,2	23,4	24,9	25,1	22,2
Ahorro externo (excedente de la Nación en cuenta corriente)	1,1	-2,1	-1,2	-4,9	-4,5	2,4
Formación bruta de capital	21,1	20,0	22,2	20,1	20,6	24,7
Formación bruta de capital fijo	20,1	19,3	21,2	19,0	19,9	24,0

(1) Cifras provisionales.

(2) Cifras preliminares.

## Producto interno bruto por región, anual, precios constantes

(Millones de pesos de 2003)

## PIB

	2003	2004	2005	2006	2007 (1)
I De Tarapacá	1.910.023	1.987.521	1.962.290	2.099.952	2.278.996
II De Antofagasta	3.611.890	3.761.863	3.828.905	3.894.854	4.011.040
III De Atacama	928.200	933.193	953.754	1.049.716	1.136.978
IV De Coquimbo	1.169.582	1.225.199	1.272.202	1.321.888	1.409.692
V De Valparaíso	4.153.434	4.395.857	4.603.733	4.866.472	4.864.784
RMS Región Metropolitana de Santiago	21.770.457	23.110.997	24.459.264	25.518.617	26.934.086
VI Del Libertador General Bernardo O'Higgins	1.899.667	2.064.317	2.181.285	2.247.056	2.219.174
VII Del Maule	1.799.450	1.899.088	2.055.308	2.179.263	2.173.120
VIII Del Biobío	4.836.088	5.118.647	5.469.454	5.649.004	5.735.793
IX De La Araucanía	1.213.085	1.280.005	1.367.011	1.431.395	1.526.540
X De Los Lagos	2.346.629	2.503.564	2.586.698	2.687.564	2.816.179
XI Aisén del General Carlos Ibáñez del Campo	310.277	328.643	367.183	359.641	407.337
XII De Magallanes y de la Antártica Chilena	862.908	855.119	891.198	934.685	833.649
Extrarregional (2)	48.638	38.583	45.797	50.670	46.046
Subtotal regionalizado	46.860.327	49.502.596	52.044.081	54.290.776	56.393.414
IVA, derechos de importación	4.296.089	4.744.223	5.218.563	5.600.195	6.300.669
PIB	51.156.415	54.246.819	57.262.645	59.890.971	62.694.083

## Variación porcentual anual

	2003	2004	2005	2006	2007 (1)
I De Tarapacá	-	4,1	-1,3	7,0	8,5
II De Antofagasta	-	4,2	1,8	1,7	3,0
III De Atacama	-	0,5	2,2	10,1	8,3
IV De Coquimbo	-	4,8	3,8	3,9	6,6
V De Valparaíso	-	5,8	4,7	5,7	0,0
RMS Región Metropolitana de Santiago	-	6,2	5,8	4,3	5,5
VI Del Libertador General Bernardo O'Higgins	-	8,7	5,7	3,0	-1,2
VII Del Maule	-	5,5	8,2	6,0	-0,3
VIII Del Biobío	-	5,8	6,9	3,3	1,5
IX De La Araucanía	-	5,5	6,8	4,7	6,6
X De Los Lagos	-	6,7	3,3	3,9	4,8
XI Aisén del General Carlos Ibáñez del Campo	-	5,9	11,7	-2,1	13,3
XII De Magallanes y de la Antártica Chilena	-	-0,9	4,2	4,9	-10,8
Extrarregional (2)	-	-20,7	18,7	10,6	-9,1
Subtotal regionalizado	-	5,6	5,1	4,3	3,9
IVA, derechos de importación	-	10,4	10,0	7,3	12,5
PIB	-	6,0	5,6	4,6	4,7

## Participación regional en el PIB nacional

	2003	2004	2005	2006	2007 (1)
I De Tarapacá	3,7	3,7	3,4	3,5	3,6
II De Antofagasta	7,1	6,9	6,7	6,5	6,4
III De Atacama	1,8	1,7	1,7	1,8	1,8
IV De Coquimbo	2,3	2,3	2,2	2,2	2,2
V De Valparaíso	8,1	8,1	8,0	8,1	7,8
RMS Región Metropolitana de Santiago	42,6	42,6	42,7	42,6	43,0
VI Del Libertador General Bernardo O'Higgins	3,7	3,8	3,8	3,8	3,5
VII Del Maule	3,5	3,5	3,6	3,6	3,5
VIII Del Biobío	9,5	9,4	9,6	9,4	9,1
IX De La Araucanía	2,4	2,4	2,4	2,4	2,4
X De Los Lagos	4,6	4,6	4,5	4,5	4,5
XI Aisén del General Carlos Ibáñez del Campo	0,6	0,6	0,6	0,6	0,6
XII De Magallanes y de la Antártica Chilena	1,7	1,6	1,6	1,6	1,3
Extrarregional (2)	0,1	0,1	0,1	0,1	0,1
Subtotal regionalizado	91,6	91,3	90,9	90,6	90,0
IVA, derechos de importación	8,4	8,7	9,1	9,4	10,0
PIB	100,0	100,0	100,0	100,0	100,0

(1) Cifras preliminares.

(2) Corresponde a servicios en el exterior del sector Administración Pública.

## Producto interno bruto por clase de actividad económica y por región, anuales, precios constantes

(Millones de pesos de 2003)

Año	región	Agropor- cuario silvícola	Pesca	Minería	Industria manufac- turera	Electrici- dad, gas y agua	Construc- ción	Comercio, restau- rantes y hoteles	Transporte y comuni- caciones	Servicios financieros y empre- sariales (1)	Propiedad de vivienda	Servicios perso- nales (2)	Adminis- tración pública (3)	Menos: Imputa- ciones bancarias	PIB (4)
2003	I	11.295	47.243	673.527	137.580	32.496	180.991	266.050	145.748	93.856	71.910	150.064	118.168	-18.906	1.910.023
	II	1.671	17.488	2.217.559	151.605	117.822	306.350	138.771	192.216	145.629	96.681	174.083	78.866	-26.851	3.611.890
	III	37.037	19.485	404.637	24.620	41.672	63.494	51.265	51.972	76.070	39.980	82.132	45.106	-9.270	928.200
	IV	94.502	25.746	218.175	68.462	37.519	101.242	105.362	114.485	93.376	92.802	171.512	66.825	-20.429	1.169.582
	V	195.422	3.466	233.875	1.114.592	154.951	318.882	278.810	472.220	405.979	272.514	504.605	271.976	-73.859	4.153.434
	RMS	258.607	0	228.161	3.775.993	426.577	1.470.333	3.121.020	2.466.161	5.850.306	1.680.031	3.079.042	808.564	-1.394.338	21.770.457
	VI	379.974	286	194.784	241.830	58.559	193.077	256.418	161.917	120.838	90.564	159.152	67.994	-25.726	1.899.667
	VII	263.481	1.231	7.281	365.706	200.116	134.649	100.705	182.597	122.757	108.594	254.962	85.254	-27.886	1.799.450
	VIII	279.315	142.190	16.790	1.726.713	256.428	349.324	246.638	415.296	357.226	251.691	641.181	219.257	-65.963	4.836.088
	IX	126.146	790	5.136	165.308	24.098	123.437	106.921	117.984	110.199	104.985	249.101	103.807	-24.826	1.213.085
	X	185.182	288.666	7.101	309.098	86.560	197.711	214.678	274.456	214.852	117.402	354.665	133.617	-37.358	2.346.629
	XI	6.722	44.904	24.617	18.603	9.287	26.475	16.058	27.353	16.290	15.390	44.626	63.437	-3.486	310.277
	XII	3.077	35.941	89.927	298.879	15.126	65.416	48.187	89.029	43.596	35.179	46.513	103.207	-11.169	862.908
	Total	1.842.431	627.436	4.321.571	8.398.990	1.461.211	3.531.382	4.950.883	4.711.435	7.650.975	2.977.723	5.911.639	2.214.717	-1.740.067	51.156.415
2004	I	13.047	75.402	758.507	151.306	32.540	103.127	268.979	153.284	99.154	73.940	156.431	122.063	-20.259	1.987.521
	II	1.405	24.520	2.329.952	158.679	141.652	271.979	147.603	205.233	156.730	99.184	174.565	79.638	-29.277	3.761.863
	III	36.897	20.088	383.010	26.177	41.786	69.278	57.087	57.095	82.864	41.135	82.598	45.416	-10.238	933.193
	IV	91.948	23.958	228.872	75.174	30.277	113.494	116.706	120.540	99.917	95.302	181.390	68.891	-21.269	1.225.199
	V	204.536	5.083	235.816	1.206.495	179.510	344.427	289.912	510.803	428.594	279.134	505.285	283.821	-77.559	4.395.857
	RMS	266.871	0	241.871	3.993.660	440.391	1.668.823	3.392.054	2.591.690	6.337.422	1.725.608	3.182.044	823.609	-1.553.043	23.110.997
	VI	402.729	258	251.493	253.269	54.607	225.659	277.638	167.835	129.360	92.895	166.429	70.048	-27.902	2.064.317
	VII	307.267	834	11.232	402.114	175.542	143.561	105.878	195.979	130.482	110.949	258.930	86.350	-30.029	1.899.088
	VIII	299.325	152.644	19.774	1.893.522	265.123	330.387	248.004	431.547	376.168	257.628	685.924	230.778	-72.177	5.118.647
	IX	134.985	156	4.893	191.031	24.812	125.008	119.598	122.888	117.119	107.452	252.740	105.924	-26.602	1.280.005
	X	225.341	350.425	6.495	334.044	90.051	171.260	219.988	286.181	230.506	120.180	371.539	138.764	-41.209	2.503.564
	XI	6.981	51.679	25.914	21.543	9.742	26.897	17.417	29.370	17.804	15.807	45.496	63.815	-3.823	328.643
	XII	3.405	42.201	87.497	278.605	15.644	52.046	52.323	98.367	46.096	35.907	48.755	106.552	-12.280	855.119
	Total	1.994.737	747.248	4.585.327	8.985.620	1.501.677	3.645.945	5.313.188	4.970.811	8.252.215	3.055.122	6.112.124	2.264.251	-1.925.668	54.246.819

- (1) Incluye servicios financieros, seguros, arriendo de inmuebles y servicios prestados a empresas.  
(2) Incluye educación, salud y otros servicios.  
(3) En el total para cada año se incluyen los servicios en el exterior del sector Administración Pública.  
(4) En el total para cada año se incluyen el IVA neto recaudado y los derechos de importación.

## Producto interno bruto por clase de actividad económica y por región, anuales, precios constantes (Continuación)

(Millones de pesos de 2003)

Año	región	Agropecuaria silvícola	Pesca	Minería	Industria manufac- turera	Electrici- dad, gas y agua	Construc- ción	Comercio, restau- rantes y hoteles	Transporte y comuni- caciones	Servicios financieros y empre- sariales (1)	Propiedad de vivienda	Servicios perso- nales (2)	Adminis- tración pública (3)	Menos: Imputa- ciones bancarias	PIB (4)
2005	I	12.433	57.261	693.369	158.795	32.040	91.888	300.683	165.389	107.801	76.549	162.433	127.193	-23.546	1.962.290
	II	1.680	14.755	2.239.905	169.807	136.800	404.887	157.301	206.813	171.809	102.460	176.009	81.407	-34.728	3.828.905
	III	39.829	21.376	381.113	27.990	37.604	65.307	63.599	59.056	93.834	42.612	85.908	47.311	-11.787	953.754
	IV	103.860	18.006	209.176	77.013	34.398	137.883	124.680	124.268	108.391	98.546	190.487	70.896	-25.403	1.272.202
	V	226.542	4.955	232.565	1.292.262	150.046	371.166	312.604	536.898	460.465	287.920	524.429	294.071	-90.191	4.603.733
	RMS	282.281	0	241.176	4.223.030	431.475	1.723.384	3.711.232	2.817.905	6.872.318	1.784.673	3.302.706	859.007	-1.789.921	24.459.264
	VI	456.952	232	237.133	283.188	73.533	224.885	284.705	176.284	139.904	95.949	170.043	71.054	-32.578	2.181.285
	VII	335.100	513	12.962	429.195	209.328	167.323	114.039	209.387	143.327	114.161	265.962	89.911	-35.901	2.055.308
	VIII	328.400	155.285	24.420	1.978.949	304.374	446.962	262.894	449.031	400.194	265.562	699.095	237.219	-82.931	5.469.454
	IX	153.474	143	6.056	211.302	26.648	137.406	126.970	126.651	127.337	110.752	260.884	110.564	-31.176	1.367.011
	X	228.274	363.716	7.873	329.796	84.981	182.009	231.837	306.689	254.088	123.889	381.607	141.246	-49.306	2.586.698
	XI	7.411	79.012	28.314	22.119	10.351	25.215	18.136	29.568	19.802	16.348	48.052	67.244	-4.388	367.183
	XII	3.335	38.989	92.765	316.975	15.645	36.386	55.553	105.602	47.079	36.911	48.360	106.963	-13.366	891.198
	Total	2.179.570	754.243	4.406.827	9.520.422	1.547.224	4.014.702	5.764.234	5.313.540	8.946.350	3.156.331	6.315.976	2.349.883	-2.225.221	57.262.645
2006	I	11.913	60.357	752.201	162.098	41.354	81.340	347.713	174.633	113.328	79.200	166.923	132.805	-23.916	2.099.952
	II	1.791	18.865	2.191.552	160.883	145.932	471.329	162.638	216.932	179.410	106.011	188.869	85.185	-34.544	3.894.854
	III	43.601	20.606	427.591	29.112	41.165	86.645	67.096	62.902	98.846	43.871	90.388	49.235	-11.343	1.049.716
	IV	97.345	23.883	212.899	74.938	34.403	148.258	131.287	127.427	119.339	102.247	201.638	72.909	-24.686	1.321.888
	V	241.195	4.982	227.354	1.409.455	166.443	419.340	325.372	516.575	492.443	297.601	551.856	301.414	-87.559	4.866.472
	RMS	291.211	0	239.078	4.361.805	443.700	1.725.138	3.982.792	3.108.341	7.154.747	1.842.778	3.413.082	892.606	-1.936.660	25.518.617
	VI	485.106	276	226.337	274.562	76.332	234.874	298.113	183.619	150.179	99.039	175.558	74.976	-31.915	2.247.056
	VII	372.288	948	12.325	456.274	229.827	174.349	120.636	220.073	143.622	117.635	273.259	91.994	-33.967	2.179.263
	VIII	363.064	163.674	21.308	2.022.486	332.780	431.383	274.682	463.003	421.391	273.223	722.222	241.986	-82.199	5.649.004
	IX	161.680	411	5.687	236.983	28.305	139.149	131.886	130.561	137.928	114.179	262.158	112.158	-29.689	1.431.395
	X	242.669	332.668	7.152	340.235	96.139	196.410	241.551	329.986	271.946	127.896	404.398	143.572	-47.057	2.687.564
	XI	8.088	59.094	26.173	19.358	11.630	33.564	18.867	31.742	21.316	16.890	48.436	68.775	-4.291	359.641
	XII	3.915	41.812	86.899	347.994	16.068	31.941	58.583	115.857	47.513	37.852	50.979	109.166	-13.892	934.685
	Total	2.323.865	727.577	4.436.556	9.896.183	1.664.078	4.173.722	6.161.216	5.681.652	9.352.006	3.258.422	6.549.766	2.427.451	-2.361.718	59.890.971

(1) Incluye servicios financieros, seguros, arriendo de inmuebles y servicios prestados a empresas.

(2) Incluye educación, salud y otros servicios.

(3) En el total para cada año se incluyen los servicios en el exterior del sector Administración Pública.

(4) En el total para cada año se incluyen el IVA neto recaudado y los derechos de importación.

## Indicadores Sectoriales

Pesca desembarcada  
(Toneladas)

Período	Desembarque total estimado	Proporción anual por sector (%)		
		Industrial (5)	Artesanal	Cosechas
2004 (1)	6.005.561	60,4	28,0	11,6
2005 (1)	5.477.539	54,9	31,6	13,5
2006 (1)	5.297.526	48,6	35,7	15,8
2007 (1)	4.937.021	53,8	29,9	16,3
2008 (2)	4.760.728	45,0	40,5	14,5

Período		Desembarque total estimado	Acumulado en el mes
2006 (1)	Ene.	426.637	426.637
	Feb.	523.758	950.395
	Mar.	816.823	1.767.218
	Abr.	593.164	2.360.382
	May.	632.013	2.992.395
	Jun.	388.747	3.381.142
	Jul.	435.131	3.816.273
	Ago.	223.778	4.040.051
	Sep.	229.720	4.269.771
	Oct.	359.199	4.628.970
	Nov.	301.581	4.930.551
	Dic.	366.975	5.297.526
2007 (1)	Ene.	357.171	357.171
	Feb.	541.100	898.271
	Mar.	650.014	1.548.285
	Abr.	599.820	2.148.105
	May.	554.940	2.703.045
	Jun.	404.959	3.108.004
	Jul.	448.083	3.556.087
	Ago.	265.342	3.821.429
	Sep.	204.148	4.025.577
	Oct.	386.287	4.411.864
	Nov.	301.988	4.713.852
	Dic.	223.169	4.937.021
2008 (4)	Ene.-feb.(3)	662.526	662.526
	Mar.	774.682	1.437.208
	Abr.	547.983	1.985.191
	May.	694.585	2.679.776
	Jun.	507.845	3.187.621
	Jul.	353.630	3.541.251
	Ago.	168.765	3.710.016
	Sep.	269.170	3.979.186
	Oct.	189.633	4.168.819
	Nov.	279.430	4.448.249
	Dic.	312.479	4.760.728
	2009 (4)	Ene.-feb.(3)	1.029.532
Mar.		725.710	1.755.242

(1) Información definitiva. Fuente: Servicio Nacional de Pesca (Anuarios Estadísticos).

(2) Desembarco total estimado corresponde a cifras preliminares. Fuente: Subsecretaría de Pesca (Informe Sectorial Pesquero).  
Proporciones preliminares a Junio de 2008. Fuente: Servicio Nacional de Pesca (Anuarios Estadísticos).

(3) La información de enero y febrero se entrega como un solo total en marzo de cada año.

(4) Cifras preliminares. Fuente: Subsecretaría de Pesca (Informe Sectorial Pesquero).

(5) Incluye Navas Industriales en aguas internacionales y Barcos Fábricas en aguas nacionales e internacionales.

## Índices de producción minera (5)

(Promedio 2003 = 100)

Período	Índice general (1)	Minerales metálicos									Minerales no metálicos					
		Índice del grupo (2)	Cobre	Oro	Plata	Molibdeno	Plomo	Cinc	Hierro	Manganeso	Índice del grupo (3)	Caliza	Carbón	Petróleo crudo	Carbonato de litio	
2004	Prom.	110,1	110,3	110,4	102,6	103,6	125,5	134,7	83,6	99,9	131,4	106,8	101,8	67,4	98,0	108,7
2005	Prom.	109,2	109,5	108,6	103,8	106,6	143,5	51,7	87,3	98,1	211,4	105,5	104,9	207,1	91,7	107,7
2006	Prom.	110,0	110,6	109,7	108,1	122,4	129,1	12,3	97,6	107,7	189,2	101,8	108,3	190,5	80,5	123,7
2007	Prom.	114,3	115,2	114,1	106,6	147,5	134,2	76,9	99,8	110,1	136,5	101,2	110,5	81,4	70,6	137,0
2008 (4)	Prom.	108,4	108,6	109,3	100,5	107,0	100,8	234,8	100,3	116,3	93,0	105,2	107,9	150,9	73,3	129,8
2007	Ene.	108,6	109,5	109,2	96,2	148,7	111,7	8,5	83,2	107,7	99,2	95,6	109,8	43,0	70,0	146,1
	Feb.	96,7	97,1	96,0	92,9	154,4	97,7	11,3	88,3	88,9	144,4	91,1	94,3	40,7	58,7	140,1
	Mar.	122,1	123,9	122,7	116,9	165,4	140,8	15,6	121,3	108,0	147,5	96,6	112,6	47,0	67,0	150,8
	Abr.	113,2	114,6	112,9	98,2	169,6	147,0	11,3	83,8	104,9	144,4	93,7	113,8	66,1	63,9	138,4
	May.	117,2	118,9	117,7	111,0	183,2	129,7	8,5	88,6	91,4	142,1	92,3	104,0	80,4	68,3	129,1
	Jun.	114,5	115,2	113,0	116,8	165,2	136,0	17,0	102,0	116,7	146,7	105,1	108,6	122,0	65,0	128,8
	Jul.	111,7	111,7	111,3	88,7	116,7	142,6	111,7	94,0	122,2	144,9	110,9	105,7	101,2	76,4	137,5
	Ago.	107,3	107,2	105,3	107,1	126,6	132,6	169,0	111,6	128,1	148,0	110,0	105,2	71,5	76,1	135,0
	Sep.	117,6	118,3	117,1	112,5	127,3	147,8	49,5	100,8	123,0	122,6	108,8	112,6	49,2	76,8	139,8
	Oct.	119,6	119,6	118,5	110,2	137,4	146,6	224,2	105,9	119,6	151,1	118,7	137,9	86,5	77,3	135,0
	Nov.	114,0	115,3	115,6	101,0	131,7	120,0	241,1	113,6	93,1	149,0	94,9	111,1	142,5	70,1	126,1
	Dic.	128,9	131,1	130,1	127,7	143,9	157,4	55,2	104,6	117,3	97,9	96,7	110,7	127,1	77,8	137,6
2008 (4)	Ene.	107,5	108,0	108,0	92,7	98,5	126,9	287,1	112,2	118,1	83,3	100,0	102,0	101,7	76,0	137,1
	Feb.	102,7	103,8	103,8	95,3	121,1	102,2	231,9	92,1	102,9	111,7	87,6	95,2	144,0	68,0	124,9
	Mar.	111,6	112,8	111,7	114,6	131,4	122,2	248,2	99,1	127,7	103,3	94,4	104,3	147,5	81,9	127,0
	Abr.	103,6	104,3	105,5	90,6	107,5	86,3	316,1	94,4	115,1	109,2	94,4	119,7	173,1	74,8	112,1
	May.	111,0	111,7	113,7	109,8	113,3	63,3	205,1	111,4	123,3	92,3	100,7	111,0	132,0	75,0	127,9
	Jun.	114,9	115,9	117,2	108,6	107,7	99,1	118,1	105,8	116,9	72,3	100,8	103,6	112,5	71,7	122,6
	Jul.	106,0	105,3	105,8	96,1	94,3	106,8	210,7	88,0	116,9	89,1	116,8	118,0	153,3	70,5	143,1
	Ago.	103,5	103,0	104,3	90,3	92,4	89,7	376,2	114,6	110,0	81,3	111,0	111,5	118,5	68,2	139,7
	Sep.	104,9	104,1	104,7	103,4	103,2	88,8	149,9	98,2	115,6	93,8	116,4	119,2	179,0	72,2	143,4
	Oct.	110,2	109,6	110,5	96,3	103,6	103,3	360,6	107,7	117,5	108,1	119,9	114,1	178,8	77,0	147,3
	Nov.	107,2	106,9	107,8	100,7	105,4	91,6	275,1	98,2	115,7	105,4	111,2	104,6	169,9	72,3	135,4
	Dic.	117,2	117,8	118,2	107,9	105,9	129,2	38,2	81,6	115,7	66,5	109,5	91,8	200,5	71,5	97,0
2009 (4)	Ene.	103,4	104,3	105,7	97,3	93,5	103,4	77,8	85,7	47,6	35,6	91,5	113,2	204,2	67,2	43,2
	Feb.	92,1	92,4	92,9	90,5	87,5	91,4	82,7	50,8	85,4	79,7	87,3	99,5	191,7	65,7	42,1
	Mar.	104,9	105,4	105,0	105,4	99,0	117,0	139,3	61,9	116,8	90,2	97,8	92,6	215,4	75,4	109,0
	Abr.															
	May.															
	Jun.															
	Jul.															
	Ago.															
	Sep.															
	Oct.															
	Nov.															
	Dic.															

- (1) Calculado empleando el índice de Laspeyres, sobre la base del promedio mensual de la producción física minera del año 1990.
- (2) Considera los productos presentados en las ocho columnas subsiguientes de este índice. La información se obtiene a través de un censo realizado a los establecimientos de cada uno de los productos. Los pequeños mineros se captan a través de las compras hechas por la Empresa Nacional de Minería (Enami).
- (3) Incluye los productos con mayor valor de producción en la minería no metálica, cota mayor o igual a 0,5%. Considera un censo de los establecimientos para cada uno de los productos, excepto para la caliza, en cuyo caso se considera una muestra de cuatro empresas que representan 76,3% de la producción nacional en el período base del índice.
- (4) Cifras provisionales.
- (5) El Instituto Nacional de Estadísticas entrega, a contar de abril de 2006, una actualización del Índice de Producción Minera, base promedio 1990 a base promedio 2003. Este cambio de base tiene como objetivo entregar a los diferentes usuarios un indicador actualizado, consistente y oportuno, con mayor desagregación, entregando estadísticas que permitan visualizar la evolución del sector a nivel nacional y regional.

Fuente: Instituto Nacional de Estadísticas (INE).

## Producción y ventas internas de cobre

(Miles de toneladas de fino)

Período	Producción (1)			Ventas de cobre refinado a la industria nacional (3)	
	De mina	De fundición	De refinado (2)	Total (2)	Acumulado
2004	5.412,5	1.517,6	2.836,7	100,4	-
2005	5.320,5	1.558,1	2.824,0	102,7	-
2006	5.360,8	1.565,4	2.811,3	110,7	-
2007	5.557,0	1.514,3	2.936,5	105,3	-
2008 (4)	5.330,3	1.369,2	3.060,3	103,2	-
2007					
Ene.	445,2	113,0	256,5	7,3	7,3
Feb.	388,8	90,8	230,3	7,0	14,3
Mar.	498,1	148,8	260,5	9,1	23,4
Abr.	454,9	132,5	256,7	9,8	33,2
May.	476,1	134,7	260,0	10,5	43,7
Jun.	457,9	129,5	240,4	10,1	53,8
Jul.	451,8	93,5	219,3	9,2	63,0
Ago.	427,5	116,3	215,3	8,1	71,1
Sep.	474,5	149,4	253,6	8,6	79,7
Oct.	482,0	140,5	248,7	10,4	90,1
Nov.	469,0	125,1	236,0	9,9	100,0
Dic.	531,2	140,2	259,2	5,3	105,3
2008 (4)					
Ene.	437,0	101,7	241,9	9,9	9,9
Feb.	419,4	117,9	236,9	9,3	19,2
Mar.	453,2	118,5	246,1	9,4	28,6
Abr.	430,0	97,4	235,0	9,2	37,8
May.	466,7	113,6	260,7	9,6	47,4
Jun.	473,2	114,9	257,5	8,4	55,8
Jul.	430,9	115,7	256,8	10,3	66,1
Ago.	422,9	110,3	259,3	9,0	75,1
Sep.	423,6	108,7	249,9	8,5	83,6
Oct.	453,8	121,6	273,1	7,9	91,5
Nov.	436,3	112,0	258,9	6,7	98,2
Dic.	483,3	136,9	284,2	5,0	103,2
2009 (4)					
Ene.	428,1	110,6	273,9	8,2	8,2
Feb.	373,9	98,5	251,5	9,3	17,5
Mar.					
Abr.					
May.					
Jun.					
Jul.					
Ago.					
Sep.					
Oct.					
Nov.					
Dic.					

(1) A contar del *Boletín Mensual* de septiembre de 2002, las cifras de producción se presentan como: mina, fundición y refinería, de acuerdo con la clasificación usada internacionalmente. La producción de mina es la producción total nacional.

(2) Incluye cobre electrorrefinado y refinado a fuego.

(3) Corresponde a las entregas efectivas realizadas por Codelco y Enami con cargo a reservas asignadas, y a las ventas directas de las minas: Disputada y Lince desde el año 1993, Michilla desde 1994, Punta del Cobre y Escondida desde 1995, El Abra y Mantos Blancos desde 1996 y Andacollo desde 1998, a la industria manufacturera nacional.

(4) Cifras provisionales.

Fuente: Comisión Chilena del Cobre (Cochilco).



## Índices de producción industrial (1)

Período	Sociedad de Fomento Fabril (Sofofa)				Instituto Nacional de Estadísticas (INE)				Índice desestacionalizado (2)	
	Índice (2000=100)	Variación porcentual			Índice (2002=100)	Variación porcentual			Serie	% Var. mes
		En el mes	En 12 meses	Promedio (3)		En el mes	En 12 meses	Promedio (3)		
2004 Prom.	116,9	-	8,5 (5)	7,6	114,4	-	11,4 (5)	8,7	115,7	-
2005 Prom.	120,9	-	6,3 (5)	3,4	120,7	-	5,6 (5)	5,5	122,0	-
2006 (4) Prom.	123,4	-	-2,4 (5)	2,1	124,6	-	1,2 (5)	3,2	126,3	-
2007 (4) Prom.	128,1	-	3,9 (5)	3,9	129,7	-	3,4 (5)	4,1	131,7	-
2008 (4) Prom.	128,9	-	-4,3 (5)	0,6	130,0	-	-3,7 (5)	0,2	131,6	-
2007 (4) Ene.	125,7	2,4	3,4	3,4	127,5	-0,6	2,9	2,9	128,8	-1,1
Feb.	120,0	-4,6	4,2	3,8	120,5	-5,5	4,6	3,7	129,6	0,6
Mar.	143,6	19,7	3,3	3,6	141,1	17,1	5,2	4,3	132,2	2,1
Abr.	129,2	-10,1	4,0	3,7	132,6	-6,0	5,2	4,5	131,3	-0,7
May.	134,6	4,2	3,9	3,8	131,8	-0,6	3,0	4,2	131,6	0,2
Jun.	127,8	-5,0	5,6	4,1	128,7	-2,4	6,7	4,6	132,2	0,5
Jul.	124,2	-2,8	2,0	3,8	128,0	-0,5	4,0	4,5	131,9	-0,3
Ago.	128,3	3,2	4,8	3,9	127,8	-0,2	4,0	4,4	131,2	-0,5
Sep.	117,0	-8,8	2,7	3,8	118,1	-7,6	1,3	4,1	131,1	0,0
Oct.	131,1	12,1	3,4	3,7	135,3	14,6	5,0	4,2	132,4	1,0
Nov.	128,6	-1,9	5,0	3,9	132,5	-2,1	4,2	4,2	133,8	1,0
Dic.	127,6	-0,8	3,9	3,9	132,6	0,1	3,4	4,1	133,8	0,0
2008 (4) Ene.	129,9	1,7	3,3	3,3	133,1	0,4	4,4	4,4	134,4	0,5
Feb.	124,5	-4,1	3,8	3,5	127,4	-4,3	5,7	5,0	134,5	0,0
Mar.	141,6	13,7	-1,4	1,7	139,7	9,7	-1,0	2,9	134,8	0,2
Abr.	133,4	-5,8	3,3	2,1	138,5	-0,9	4,4	3,3	132,7	-1,5
May.	131,9	-1,1	-2,0	1,2	128,7	-7,1	-2,4	2,1	130,4	-1,7
Jun.	131,4	-0,4	2,8	1,5	127,5	-0,9	-0,9	1,6	131,7	1,0
Jul.	130,3	-0,8	4,9	2,0	131,9	3,5	3,0	1,8	132,2	0,4
Ago.	126,8	-2,7	-1,1	1,6	123,8	-6,1	-3,1	1,2	130,6	-1,2
Sep.	123,5	-2,6	5,6	2,0	122,3	-1,2	3,6	1,5	131,0	0,3
Oct.	131,0	6,1	-0,1	1,8	134,2	9,7	-0,8	1,2	131,3	0,3
Nov.	120,3	-8,2	-6,5	1,0	125,0	-6,9	-5,7	0,6	128,2	-2,4
Dic.	122,2	1,6	-4,3	0,6	127,7	2,2	-3,7	0,2	126,8	-1,1
2009 (4) Ene.	116,4	-4,7	-10,4	-10,4	121,1	-5,2	-9,0	-9,0	123,8	-2,3
Feb.	112,4	-3,4	-9,7	-10,1	112,8	-6,9	-11,5	-10,2	121,5	-1,9
Mar.	130,9	16,5	-7,5	-9,1	129,8	15,1	-7,1	-9,1	121,0	-0,4
Abr.										
May.										
Jun.										
Jul.										
Ago.										
Sep.										
Oct.										
Nov.										
Dic.										

(1) Excluyen fundición y refinación de cobre.

(2) Cálculo realizado según el modelo X - 12 Arima disponible en [www.census.gov](http://www.census.gov). La serie desestacionalizada excluye el efecto estacional y calendario. Los promedios móviles utilizados son de 3x5 para la componente estacional y un Henderson de 13 para la tendencia cíclica. El modelo Arima seleccionado es (0,1,1)(0,1,1). La serie original se desestacionalizó a partir del año 1991. El empalme con la serie base 1989, para el período 1991-2001, se efectuó manteniendo la tasa en 12 meses de dicha base.

(3) Variación del promedio acumulado a ese mes respecto del promedio acumulado a igual mes del año anterior.

(4) Cifras provisionales.

(5) Variación diciembre a diciembre.

Fuentes: Sociedad de Fomento Fabril (Sofofa).

Instituto Nacional de Estadísticas (INE).

## Índices de ventas industriales (1)

Periodo	Sociedad de Fomento Fabril (Sofofa)				Instituto Nacional de Estadísticas (INE)				Índice desestacionalizado (2)	
	Índice (2000=100)	Variación porcentual			Índice (2002=100)	Variación porcentual			Serie	% Var. mes
		En el mes	En 12 meses	Promedio (3)		En el mes	En 12 meses	Promedio (3)		
2004 Prom.	117,8	-	9,1 (5)	6,4	114,4	-	11,3 (5)	8,1	115,1	-
2005 Prom.	122,8	-	3,0 (5)	4,2	120,7	-	3,4 (5)	5,6	121,5	-
2006 (4) Prom.	126,3	-	-2,0 (5)	2,9	124,3	-	0,3 (5)	2,8	125,3	-
2007 (4) Prom.	131,2	-	0,8 (5)	3,9	129,6	-	4,6 (5)	4,4	130,7	-
2008 (4) Prom.	130,8	-	-0,5 (5)	-0,3	128,5	-	-5,5 (5)	-0,8	129,4	-
2007 (4) Ene.	123,0	-6,9	2,2	2,2	124,2	-7,6	3,2	3,2	127,0	-1,2
Feb.	124,1	0,9	7,0	4,6	121,6	-2,1	6,6	4,9	130,2	2,5
Mar.	141,9	14,3	3,2	4,1	139,0	14,3	5,1	5,0	131,5	1,0
Abr.	128,8	-9,2	2,9	3,8	128,6	-7,5	3,2	4,5	128,4	-2,3
May.	139,3	8,2	8,7	4,8	132,0	2,6	6,4	4,9	132,2	3,0
Jun.	131,9	-5,3	6,0	5,0	126,0	-4,5	5,9	5,1	130,8	-1,0
Jul.	126,0	-4,5	3,3	4,8	125,4	-0,5	5,4	5,1	131,5	0,5
Ago.	131,3	4,2	3,2	4,6	128,6	2,6	3,5	4,9	129,9	-1,2
Sep.	125,8	-4,2	2,2	4,3	121,1	-5,8	1,1	4,5	130,6	0,5
Oct.	136,1	8,2	4,5	4,3	134,9	11,4	4,9	4,5	131,6	0,8
Nov.	133,5	-1,9	2,8	4,2	132,9	-1,5	2,7	4,4	132,0	0,3
Dic.	133,2	-0,2	0,8	3,9	140,6	5,8	4,6	4,4	132,9	0,6
2008 (4) Ene.	127,1	-4,6	3,4	3,4	129,9	-7,6	4,6	4,6	132,2	-0,5
Feb.	124,0	-2,5	-0,1	1,6	124,5	-4,2	2,4	3,5	131,6	-0,5
Mar.	139,3	12,3	-1,8	0,4	138,0	10,8	-0,7	2,0	133,2	1,2
Abr.	134,9	-3,1	4,8	1,5	135,8	-1,6	5,6	2,9	132,5	-0,5
May.	133,5	-1,1	-4,2	0,3	127,6	-6,0	-3,3	1,6	129,9	-2,0
Jun.	132,4	-0,8	0,3	0,3	124,1	-2,7	-1,5	1,1	129,8	0,0
Jul.	133,0	0,5	5,6	1,0	128,0	3,1	2,1	1,2	130,3	0,4
Ago.	129,1	-3,0	-1,7	0,7	123,4	-3,6	-4,0	0,6	128,6	-1,3
Sep.	129,1	0,0	2,6	0,9	124,2	0,6	2,6	0,8	129,4	0,7
Oct.	131,7	2,1	-3,2	0,4	129,6	4,3	-3,9	0,3	126,0	-2,7
Nov.	122,8	-6,7	-8,0	-0,3	124,1	-4,2	-6,6	-0,4	125,6	-0,3
Dic.	132,6	7,9	-0,5	-0,3	132,9	7,1	-5,5	-0,8	124,0	-1,3
2009 (4) Ene.	116,1	-12,4	-8,6	-8,6	117,5	-11,6	-9,5	-9,5	121,7	-1,8
Feb.	113,1	-2,6	-8,7	-8,7	110,1	-6,3	-11,6	-10,5	118,8	-2,5
Mar.	128,2	13,3	-7,9	-8,4	126,6	15,0	-8,3	-9,7	119,9	1,0
Abr.										
May.										
Jun.										
Jul.										
Ago.										
Sep.										
Oct.										
Nov.										
Dic.										

(1) Excluyen fundición y refinación de cobre.

(2) Cálculo realizado según el modelo X - 12 Arima disponible en [www.census.gov](http://www.census.gov). La serie desestacionalizada excluye el efecto estacional y calendario. Los promedios móviles utilizados son de 3x5 para la componente estacional y un Henderson de 13 para la tendencia cíclica. El modelo Arima seleccionado es (0,1,1)(0,1,1). La serie original se desestacionalizó a partir del año 1991. El empalme con la serie base 1989, para el período 1991-2001, se efectuó manteniendo la tasa en 12 meses de dicha base.

(3) Variación del promedio acumulado a ese mes respecto al promedio acumulado a igual mes del año anterior.

(4) Cifras provisionales.

(5) Variación diciembre a diciembre.

Fuentes: Sociedad de Fomento Fabril (Sofofa).  
Instituto Nacional de Estadísticas (INE).

## Índices de producción y de venta física de la industria manufacturera, por clasificación económica (INE)

(Promedio 2002 = 100)

## Producción

Período	Índice general (1)	Bienes de consumo habitual			Bienes de consumo duradero			Bienes de consumo intermedio			Bienes de capital		
		Índice	Variación porcentual		Índice	Variación porcentual		Índice	Variación porcentual		Índice	Variación porcentual	
			En 12 meses (2)	Promedio (3)		En 12 meses (2)	Promedio (3)		En 12 meses (2)	Promedio (3)		En 12 meses (2)	Promedio (3)
2004 Prom.	114,4	110,4	7,8 (5)	6,2	101,0	17,6 (5)	-1,0	118,3	13,9 (5)	10,9	101,5	35,9 (5)	10,2
2005 Prom.	120,7	116,3	0,7 (5)	5,3	106,7	8,1 (5)	5,6	124,3	8,8 (5)	5,1	123,2	36,5 (5)	21,4
2006 Prom.	124,6	120,9	3,8 (5)	4,0	112,7	13,3 (5)	5,6	127,7	-1,2 (5)	2,7	122,1	7,6 (5)	-0,8
2007 (4) Prom.	129,7	125,0	0,5 (5)	3,4	116,4	-1,2 (5)	3,3	133,6	6,0 (5)	4,6	133,7	-4,2 (5)	9,5
2008 (4) Prom.	130,0	128,3	2,5 (5)	2,6	112,3	-23,5 (5)	-3,5	131,6	-7,6 (5)	-1,5	136,5	-15,0 (5)	2,1
2007 (4) Ene.	127,5	126,4	4,2	4,2	126,6	40,6	40,6	127,7	0,6	0,6	149,1	17,1	17,1
Feb.	120,5	121,2	5,8	5,0	64,9	-16,2	14,3	122,3	4,5	2,5	83,0	-13,5	4,0
Mar.	141,1	139,9	3,7	4,5	148,5	11,2	12,9	141,0	5,8	3,6	168,8	9,4	6,2
Abr.	132,6	123,0	5,4	4,7	127,7	14,3	13,3	140,2	4,9	4,0	131,5	7,4	6,5
May.	131,8	127,0	3,4	4,5	141,4	11,3	12,8	135,5	2,5	3,7	128,9	6,3	6,5
Jun.	128,7	118,5	7,5	4,9	126,5	12,0	12,7	136,8	6,2	4,1	122,9	15,5	7,8
Jul.	128,0	117,5	5,3	5,0	108,9	-8,5	9,4	136,6	2,9	3,9	128,0	16,5	8,9
Ago.	127,8	123,8	2,0	4,6	111,9	-9,4	6,8	130,7	5,3	4,1	144,3	37,8	12,1
Sep.	118,1	110,8	-3,2	3,8	85,8	-21,7	3,7	124,9	5,8	4,3	113,2	-20,4	7,8
Oct.	135,3	129,8	2,9	3,7	120,6	-1,1	3,2	139,4	5,6	4,4	151,1	34,3	10,3
Nov.	132,5	132,9	3,0	3,6	117,1	9,2	3,7	132,1	4,9	4,4	148,6	17,0	11,0
Dic.	132,6	128,8	0,5	3,4	116,8	-1,2	3,3	135,9	6,0	4,6	135,0	-4,2	9,5
2008 (4) Ene.	133,1	130,0	2,8	2,8	127,9	1,0	1,0	135,4	6,0	6,0	144,1	-3,4	-3,4
Feb.	127,4	130,0	7,3	5,0	81,2	25,1	9,2	126,8	3,7	4,9	118,5	42,8	13,1
Mar.	139,7	137,7	-1,6	2,6	139,5	-6,1	2,5	141,1	0,1	3,1	148,1	-12,3	2,4
Abr.	138,5	136,1	10,7	4,6	139,3	9,1	4,3	139,6	-0,4	2,2	165,3	25,7	8,2
May.	128,7	123,9	-2,4	3,2	132,6	-6,2	1,9	131,8	-2,7	1,2	145,3	12,7	9,1
Jun.	127,5	120,1	1,4	2,9	121,0	-4,3	0,8	133,5	-2,4	0,6	128,0	4,1	8,3
Jul.	131,9	124,3	5,8	3,3	110,6	1,6	0,9	137,3	0,5	0,6	169,5	32,4	11,7
Ago.	123,8	123,5	-0,2	2,8	101,4	-9,4	-0,3	124,6	-4,7	-0,1	117,9	-18,3	7,6
Sep.	122,3	121,0	9,2	3,5	97,8	14,0	0,9	124,1	-0,6	-0,1	113,3	0,1	6,9
Oct.	134,2	133,5	2,9	3,4	110,7	-8,2	-0,1	135,0	-3,2	-0,4	147,4	-2,4	5,8
Nov.	125,0	127,2	-4,3	2,7	96,3	-17,8	-1,7	123,9	-6,2	-1,0	125,5	-15,5	3,6
Dic.	127,7	132,0	2,5	2,6	89,3	-23,5	-3,5	125,6	-7,6	-1,5	114,7	-15,0	2,1
2009 (4) Ene.	121,1	125,0	-3,8	-3,8	70,3	-45,0	-45,0	119,5	-11,7	-11,7	126,3	-12,4	-12,4
Feb.	112,8	120,7	-7,2	-5,5	65,9	-18,8	-34,9	107,7	-15,1	-13,3	117,4	-0,9	-7,2
Mar.	129,8	136,1	-1,2	-4,0	96,5	-30,8	-33,2	125,3	-11,2	-12,6	138,1	-6,8	-7,0
Abr.													
May.													
Jun.													
Jul.													
Ago.													
Sep.													
Oct.													
Nov.													
Dic.													

A partir de agosto de 2004, el Instituto Nacional de Estadísticas cambia la base de cálculo de promedio 1989=100 a promedio 2002=100.

(1) Excluye fundición y refinación de cobre.

(2) Variación respecto de igual mes del año anterior.

(3) Variación del promedio acumulado a ese mes respecto del promedio acumulado a igual mes del año anterior.

(4) Cifras provisionales.

(5) Variación diciembre a diciembre.

Fuente: Instituto Nacional de Estadísticas (INE).

## Índices de producción y de venta física de la industria manufacturera, por clasificación económica (INE)

(Promedio 2002 = 100)

## Venta

Período	Índice general (1)	Bienes de consumo habitual			Bienes de consumo duradero			Bienes de consumo intermedio			Bienes de capital		
		Índice	Variación porcentual		Índice	Variación porcentual		Índice	Variación porcentual		Índice	Variación porcentual	
			En 12 meses (2)	Promedio (3)		En 12 meses (2)	Promedio (3)		En 12 meses (2)	Promedio (3)		En 12 meses (2)	Promedio (3)
2004 Prom.	114,4	112,1	4,7 (5)	6,2	95,5	16,0 (5)	-4,3	117,1	16,1 (5)	10,1	96,0	59,0 (5)	6,5
2005 Prom.	120,7	116,8	2,7 (5)	4,2	99,5	-10,4 (5)	4,2	124,4	4,2 (5)	6,2	120,3	13,1 (5)	25,3
2006 Prom.	124,2	120,5	3,4 (5)	3,2	106,5	14,8 (5)	7,1	127,9	-2,3 (5)	2,8	113,9	-5,1 (5)	-5,2
2007 (4) Prom.	129,6	124,9	0,8 (5)	3,7	108,6	1,9 (5)	1,9	133,6	7,5 (5)	4,5	134,9	16,3 (5)	18,5
2008 (4) Prom.	128,5	125,6	-1,9 (5)	0,6	103,0	-26,1 (5)	-5,2	131,4	-7,6 (5)	-1,7	130,5	-14,6 (5)	-3,3
2007 (4) Ene.	124,2	120,4	7,1	7,1	97,6	10,4	10,4	127,4	0,2	0,2	138,1	3,8	3,8
Feb.	121,6	116,5	8,1	7,6	102,5	20,3	15,2	126,1	5,0	2,5	114,1	-0,4	1,9
Mar.	139,0	134,5	6,5	7,2	131,7	-0,6	8,4	142,0	3,3	2,8	162,3	14,6	6,5
Abr.	128,6	119,9	4,4	6,5	126,4	7,7	8,2	135,7	2,0	2,6	123,6	16,3	8,6
May.	132,0	124,0	3,9	6,0	129,4	2,1	6,8	138,6	8,1	3,7	124,5	18,3	10,3
Jun.	126,0	121,8	6,5	6,1	115,4	14,1	7,9	129,5	4,7	3,9	127,0	50,1	15,2
Jul.	125,4	120,0	9,0	6,5	93,5	-7,3	5,9	130,6	2,9	3,7	118,9	27,7	16,7
Ago.	128,6	125,3	2,5	5,9	99,8	-7,5	4,2	131,3	4,0	3,8	146,1	25,5	17,8
Sep.	121,1	118,0	-3,9	4,8	77,0	-19,1	1,9	124,7	5,6	4,0	121,3	-4,0	15,1
Oct.	134,9	128,1	1,1	4,4	112,8	4,7	2,2	140,2	6,2	4,2	157,6	58,3	19,0
Nov.	132,9	130,0	0,9	4,1	106,4	-0,2	1,9	135,8	4,2	4,2	138,5	15,6	18,6
Dic.	140,6	139,8	0,8	3,7	110,4	1,9	1,9	141,6	7,5	4,5	147,2	16,3	18,5
2008 (4) Ene.	129,9	123,0	2,2	2,2	121,5	24,5	24,5	135,6	6,4	6,4	131,6	-4,7	-4,7
Feb.	124,5	124,0	6,4	4,3	97,4	-5,0	9,4	125,8	-0,2	3,1	112,5	-1,4	-3,2
Mar.	138,0	130,4	-3,0	1,6	131,0	-0,5	5,5	144,3	1,6	2,6	130,1	-19,8	-9,7
Abr.	135,8	127,9	6,7	2,8	127,5	0,9	4,2	142,1	4,7	3,1	146,7	18,7	-3,2
May.	127,6	124,4	0,3	2,3	116,2	-10,2	1,0	130,1	-6,1	1,2	138,6	11,3	-0,5
Jun.	124,1	119,1	-2,2	1,6	110,2	-4,5	0,1	128,3	-0,9	0,9	123,6	-2,7	-0,8
Jul.	128,0	123,2	2,7	1,7	99,5	6,4	0,9	131,4	0,6	0,8	170,8	43,7	5,0
Ago.	123,4	123,6	-1,4	1,3	87,5	-12,3	-0,6	124,6	-5,1	0,1	105,7	-27,7	0,5
Sep.	124,2	125,1	6,0	1,8	91,2	18,4	0,9	124,9	0,2	0,1	96,6	-20,4	-1,7
Oct.	129,6	128,3	0,2	1,7	90,8	-19,5	-1,2	131,3	-6,3	-0,6	143,5	-8,9	-2,5
Nov.	124,1	120,8	-7,1	0,8	81,3	-23,6	-3,2	127,3	-6,3	-1,1	140,9	1,7	-2,1
Dic.	132,9	137,1	-1,9	0,6	81,6	-26,1	-5,2	130,9	-7,6	-1,7	125,7	-14,6	-3,3
2009 (4) Ene.	117,5	115,4	-6,2	-6,2	77,4	-36,3	-36,3	120,2	-11,4	-11,4	111,0	-15,7	-15,7
Feb.	110,1	113,5	-8,5	-7,3	72,6	-25,5	-31,5	108,5	-13,8	-12,5	104,5	-7,1	-11,7
Mar.	126,6	128,4	-1,5	-5,3	93,3	-28,8	-30,5	125,2	-13,2	-12,8	154,5	18,8	-1,1
Abr.													
May.													
Jun.													
Jul.													
Ago.													
Sep.													
Oct.													
Nov.													
Dic.													

A partir de agosto de 2004, el Instituto Nacional de Estadísticas cambia la base de cálculo de promedio 1989=100 a promedio 2002=100.

(1) Excluye fundición y refinación de cobre.

(2) Variación respecto de igual mes del año anterior.

(3) Variación del promedio acumulado a ese mes respecto del promedio acumulado a igual mes del año anterior.

(4) Cifras provisionales.

(5) Variación diciembre a diciembre.

Fuente: Instituto Nacional de Estadísticas (INE).

## Producción industrial forestal

Año	Madera aserrada (miles m³) (1)			Celulosa (miles t) (3)	Papel para periódico (miles t)	Otros papeles y derivados (4) (miles t)	Tableros y chapas (miles m³)	Astillas (5) (miles m³)
	Total	Pino radiata	Otras (2)					
1994	3.364,4	2.927,3	437,1	1.952,6	185,9	367,4	716,8	5.615,2
1995	3.801,8	3.394,3	407,5	2.112,4	205,7	368,1	819,4	7.347,6
1996	4.140,0	3.743,9	396,1	2.145,9	197,5	399,3	927,5	6.184,2
1997	4.661,3	4.274,0	387,3	2.077,7	184,0	430,1	1.051,6	6.032,7
1998	4.550,7	4.221,9	328,8	2.209,6	163,0	479,0	970,8	5.457,7
1999	5.253,7	4.933,0	320,7	2.434,1	225,2	570,6	1.063,4	5.840,0
2000	5.698,1	5.351,2	346,9	2.591,9	244,1	616,7	1.187,3	6.093,3
2001	5.872,0	5.580,7	291,3	2.667,8	276,0	600,6	1.326,6	6.185,8
2002	6.438,9	6.193,1	245,8	2.687,4	274,6	741,8	1.542,6	5.948,0
2003	7.004,5	6.758,4	246,1	2.759,3	344,2	753,6	1.739,0	6.777,2
2004	8.014,8	7.753,7	261,1	3.338,7	273,4	866,0	1.928,7	7.029,2
2005	8.298,4	7.978,4	320,0	3.237,2	361,5	822,1	2.111,1	7.569,4
2006	8.718,2	8.378,2	340,0	3.482,8	334,1	868,6	2.310,0	7.727,1
2007	8.340,4	8.014,9	325,5	4.675,4	306,3	1.007,9	2.279,3	8.668,6

(1) Las cifras de producción corresponden a la madera aserrada como producto intermedio y final.

(2) Incluye Lengua, Coihue, Roble, etc.

(3) Incluye pulpa mecánica y química.

(4) Incluye papel impresión, sanitarios, faciales, cartones, cartulinas y otros.

(5) Incluye la producción de astillas proveniente de desechos.

Fuente : Instituto Forestal.

## Generación de energía eléctrica (1)

(Gwh) (2)

Fecha	Total				SIC				SING (3)		
	Térmica	Hidráulica	Eólica (4)	Total	Térmica	Hidráulica	Eólica (4)	Total	Térmica	Hidráulica	Total
2004	27.714	20.956		48.671	15.453	20.890		36.344	12.261	66	12.327
2005	25.132	25.489		50.621	12.535	25.429		37.964	12.597	60	12.657
2006	25.442	28.133		53.575	12.276	28.063		40.339	13.166	70	13.236
2007	33.692	22.294	2,8	55.989	19.814	22.226	2,8	42.043	13.878	68	13.946
2008	32.716	23.627	30,8	56.374	18.282	23.559	30,8	41.872	14.434	68	14.502
2007 Ene.	2.328	2.433		4.760	1.173	2.425		3.599	1.154	7	1.162
Feb.	2.208	2.103		4.311	1.157	2.096		3.253	1.051	7	1.058
Mar.	2.642	2.249		4.891	1.451	2.242		3.693	1.191	7	1.198
Abr.	2.804	1.832		4.636	1.631	1.827		3.457	1.173	5	1.178
May.	3.026	1.752		4.777	1.830	1.746		3.577	1.195	5	1.200
Jun.	3.215	1.490		4.705	2.069	1.485		3.554	1.146	5	1.151
Jul.	3.031	1.661		4.693	1.864	1.656		3.521	1.167	5	1.172
Ago.	3.331	1.394		4.725	2.168	1.388		3.557	1.163	5	1.168
Sep.	2.884	1.541		4.425	1.722	1.536		3.258	1.163	5	1.168
Oct.	2.766	1.944		4.710	1.587	1.939		3.526	1.179	5	1.184
Nov.	2.538	2.044	0,2	4.582	1.431	2.039	0,2	3.471	1.107	5	1.112
Dic.	2.919	1.852	2,6	4.773	1.730	1.846	2,6	3.579	1.189	6	1.195
2008 Ene.	3.163	1.714	1,7	4.879	1.989	1.707	1,7	3.698	1.174	7	1.180
Feb.	3.108	1.501	1,7	4.611	1.998	1.496	1,7	3.495	1.110	5	1.116
Mar.	3.511	1.251	2,9	4.765	2.328	1.246	2,9	3.576	1.183	6	1.189
Abr.	3.347	1.101	1,4	4.449	2.167	1.095	1,4	3.264	1.180	5	1.185
May.	3.068	1.549	1,9	4.619	1.841	1.544	1,9	3.387	1.227	6	1.232
Jun.	2.375	2.284	2,8	4.662	1.181	2.278	2,8	3.462	1.194	6	1.199
Jul.	2.381	2.396	2,5	4.779	1.190	2.390	2,5	3.582	1.191	6	1.197
Ago.	2.200	2.552	3,4	4.756	972	2.547	3,4	3.522	1.228	5	1.234
Sep.	2.014	2.514	2,9	4.531	845	2.509	2,9	3.357	1.169	5	1.174
Oct.	2.244	2.534	4,1	4.783	1.006	2.529	4,1	3.539	1.239	5	1.244
Nov.	2.349	2.310	2,8	4.662	1.112	2.304	2,8	3.419	1.237	6	1.243
Dic.	2.956	1.920	2,7	4.879	1.653	1.914	2,7	3.570	1.303	6	1.309
2009 Ene.	2.895	1.959	2,9	4.857	1.616	1.953	2,9	3.572	1.279	6	1.285
Feb.	2.800	1.617	2,5	4.419	1.642	1.612	2,5	3.256	1.158	5	1.162
Mar.	3.242	1.667	1,7	4.911	1.973	1.662	1,7	3.637	1.269	5	1.274
Abr.	3.005	1.560	1,6	4.568	1.777	1.554	1,6	3.333	1.229	6	1.235
May.											
Jun.											
Jul.											
Ago.											
Sep.											
Oct.											
Nov.											
Dic.											

(1) El Sistema Interconectado del Norte Grande (SING) cubre el territorio comprendido entre las ciudades de Arica y Antofagasta, y el Sistema Interconectado Central (SIC) se extiende desde la localidad de Taltal hasta Chiloé. Ambos sistemas generaron, en el periodo 1998-2008, 99,4% de la producción de los cuatro sistemas interconectados existentes en el país.

(2) Un kilowatt hora es igual a 1.000 watt hora. Un gigawatt hora (Gwh) es un millón de kilowatt hora.

(3) Los valores del SING consideran importaciones provenientes de la empresa Gener en Salta, Argentina.

(4) A partir de noviembre de 2007, el CDEC-SIC comienza a publicar la información de generación eólica correspondiente a la central Canela, recientemente inaugurada en la IV Región.

Fuente : Comisión Nacional de Energía (CNE).

## Número de viviendas y superficie autorizada en obras nuevas, total país (1)

Período	Total		Vivienda (2)		Industria, comercio y establecimientos financieros	Servicios (3)
	Superficie (m <sup>2</sup> )	Número	Superficie (m <sup>2</sup> )	Superficie (m <sup>2</sup> )	Superficie (m <sup>2</sup> )	Superficie (m <sup>2</sup> )
2004	13.425.071	151.787	9.309.820	2.542.007	1.573.244	
2005	14.037.796	147.734	9.293.625	2.667.658	2.076.513	
2006	16.232.123	163.236	10.955.804	3.223.102	2.053.217	
2007	16.253.554	150.710	10.522.479	3.406.259	2.324.816	
2008 (4)	14.596.125	137.940	9.390.400	3.230.766	1.974.959	
2007	Ene.	1.252.761	11.535	883.494	180.736	188.531
	Feb.	915.048	8.292	599.414	216.265	99.369
	Mar.	1.512.050	13.840	983.018	294.743	234.289
	Abr.	1.267.417	12.506	798.075	250.309	219.033
	May.	1.329.951	15.136	1.029.842	177.366	122.743
	Jun.	1.442.599	11.785	792.049	367.469	283.081
	Jul.	1.141.877	10.424	736.281	196.339	209.257
	Ago.	1.382.108	10.969	795.979	400.305	185.824
	Sep.	1.430.944	11.503	842.201	450.528	138.215
	Oct.	1.483.336	13.161	966.671	271.987	244.678
	Nov.	1.458.764	14.889	1.010.789	265.085	182.890
	Dic.	1.636.699	16.670	1.084.666	335.127	216.906
2008 (4)	Ene.	1.334.628	13.061	949.355	186.983	198.290
	Feb.	1.774.877	17.026	1.169.756	377.599	227.522
	Mar.	1.322.624	12.824	836.294	284.352	201.978
	Abr.	1.721.056	14.168	991.920	531.416	197.720
	May.	1.077.979	10.720	683.906	278.560	115.513
	Jun.	1.191.919	11.348	825.729	222.441	143.749
	Jul.	1.275.788	11.636	717.475	281.754	276.559
	Ago.	1.191.197	11.003	773.503	283.076	134.618
	Sep.	1.186.873	11.441	858.295	184.693	143.885
	Oct.	915.148	9.156	576.118	167.351	171.679
	Nov.	662.771	6.762	440.048	157.495	65.228
	Dic.	941.265	8.795	568.001	275.046	98.218
2009 (4)	Ene.	928.543	9.071	563.083	179.207	186.253
	Feb.	1.002.373	14.369	809.178	126.162	67.033
	Mar.	1.629.594	20.408	1.220.785	209.947	198.862
	Abr.					
	May.					
	Jun.					
	Jul.					
	Ago.					
	Sep.					
	Oct.					
	Nov.					
	Dic.					

(1) La información es obtenida por la fuente a través de los permisos de edificación, con aumento de superficie, otorgados por las direcciones de obras de las municipalidades de todo el país para la ejecución de obras nuevas y ampliaciones. El concepto de obra nueva se refiere a toda construcción que signifique nueva superficie edificada estructural y/o funcionalmente independiente.

(2) Incluye, entre otras, las viviendas acogidas a la Ley 18.138 que facultó a las municipalidades para desarrollar programas de construcción de viviendas destinadas a resolver problemas de marginalidad habitacional. También se incluyen las viviendas del programa de viviendas progresivas, reglamentado en el Decreto Supremo 140 de 1991 del Ministerio de Vivienda y Urbanismo.

(3) Incluye, entre otros, edificios destinados a educación, servicios médicos, instituciones de asistencia social, culto religioso, administración pública y defensa.

(4) Cifras provisionales.

Fuente: Instituto Nacional de Estadísticas (INE).

## Índice general de ventas de supermercados (1)

(Promedio 2005 = 100)

Período	Ventas nominales (2)				Ventas reales (3)			
	Índice	Variación porcentual			Índice	Variación porcentual		
		En el mes	En 12 meses	Acumulada		En el mes	En 12 meses	Acumulada
2004 Prom.	91,33	-	-	5,8	91,95	-	-	7,6
2005 Prom.	100,00	-	-	9,5	100,00	-	-	7,5
2006 Prom.	108,99	-	-	9,0	105,92	-	-	7,2
2007 Prom.	120,09	-	-	10,2	111,37	-	-	5,2
2008 Prom.	137,05	-	-	14,1	112,35	-	-	0,9
2008 Ene.	117,16	-28,5	13,2	13,2	103,73	-28,5	3,9	3,9
Feb.	122,67	4,7	17,4	15,3	107,46	3,6	6,3	5,1
Mar.	138,89	13,2	16,0	15,6	119,11	10,8	2,6	4,2
Abr.	124,59	-10,3	10,0	14,1	105,77	-11,2	-2,6	2,4
May.	134,32	7,8	18,5	15,0	112,35	6,2	4,1	2,8
Jun.	131,72	-1,9	14,0	14,8	108,36	-3,6	-0,7	2,2
Jul.	131,34	-0,3	13,1	14,6	106,32	-1,9	-1,8	1,6
Ago.	142,89	8,8	22,3	15,6	114,88	8,0	7,3	2,3
Sep.	139,75	-2,2	7,4	14,5	110,72	-3,6	-5,3	1,4
Oct.	143,99	3,0	18,8	15,0	111,99	1,2	3,8	1,6
Nov.	140,13	-2,7	13,9	14,9	108,56	-3,1	0,1	1,5
Dic.	177,16	26,4	8,1	14,1	138,97	28,0	-4,2	0,9
2009 (4) Ene.	137,71	-22,3	17,5	17,5	107,64	-22,5	3,8	3,8
Feb.	134,49	-2,3	9,6	13,5	106,19	-1,3	-1,2	1,2
Mar.	148,44	10,4	6,9	11,1	117,41	10,6	-1,4	0,3
Abr.								
May.								
Jun.								
Jul.								
Ago.								
Sep.								
Oct.								
Nov.								
Dic.								

(1) Índice calculado sobre la base de un Directorio Nacional de establecimientos, donde cada uno de ellos posee tres o más cajas registradoras y se caracteriza por comercializar al menudeo una o varias líneas de productos de consumo mediante el sistema de autoservicio.

(2) Constituye un índice simple del valor total de las ventas netas, excluidos el IVA y otros impuestos a la compraventa, además de los descuentos y las devoluciones.

(3) Se obtiene de deflactar el valor nominal mediante la utilización de un índice de precios representativo del nivel promedio que alcanzan los precios de los productos característicos, comercializados por los establecimientos del Directorio Nacional. Este índice real constituye un índice de cuántum implícito y permite cuantificar las variaciones atribuibles al cuántum de ventas.

(4) Cifras provisionales.

Fuente: Instituto Nacional de Estadísticas (INE).



## **Empleo, Remuneraciones y Demografía**

**Empleo****Fuerza de trabajo nacional e inactivos (1)**

(Promedios móviles trimestrales, miles de personas)

Periodo	Población de 15 años y más	Fuerza de trabajo										Inactivos	% Var. (2)
		Total	% Var. (2)	Ocupados	% Var. (2)	Desocup.	% Var. (2)	Cesantes	% Var. (2)	Buscan trabajo por primera vez	% Var. (2)		
2004 Prom.	12.005,74	6.607,65	3,3 (3)	5.946,43	2,7 (3)	661,22	8,3 (3)	578,49	9,8 (3)	82,73	-1,1 (3)	5.398,09	0,8 (3)
2005 Prom.	12.238,47	6.798,41	2,9 (3)	6.170,34	3,8 (3)	628,07	-5,0 (3)	541,66	-6,4 (3)	86,41	4,5 (3)	5.440,06	0,8 (3)
2006 Prom.	12.421,58	6.802,75	0,1 (3)	6.271,85	1,6 (3)	530,90	-15,5 (3)	448,92	-17,1 (3)	81,98	-5,1 (3)	5.618,83	3,3 (3)
2007 Prom.	12.639,82	6.944,39	2,1 (3)	6.448,86	2,8 (3)	495,53	-6,7 (3)	414,44	-7,7 (3)	81,09	-1,1 (3)	5.695,43	1,4 (3)
2008 Prom.	12.853,12	7.203,00	3,7 (3)	6.641,43	3,0 (3)	561,57	13,3 (3)	483,74	16,7 (3)	77,83	-4,0 (3)	5.650,12	-0,8 (3)
2007 Nov-ene.	12.524,40	6.834,85	-0,1	6.419,96	1,7	414,89	-21,4	346,35	-21,7	68,54	-19,9	5.689,55	3,8
Dic-feb.	12.542,24	6.880,19	0,6	6.442,37	2,1	437,82	-18,0	364,77	-19,0	73,05	-12,8	5.662,05	3,3
Ene-mar.	12.559,77	6.925,17	1,1	6.458,87	2,9	466,30	-18,5	389,42	-20,2	76,88	-9,1	5.634,59	2,8
Feb-abr.	12.577,60	6.946,38	1,3	6.471,28	3,3	475,10	-19,3	396,99	-19,6	78,11	-17,9	5.631,22	2,4
Mar-may.	12.595,40	6.914,65	1,1	6.448,42	3,4	466,23	-22,2	392,81	-21,9	73,43	-23,4	5.680,75	2,6
Abr-jun.	12.613,18	6.869,79	1,2	6.397,69	3,4	472,10	-22,2	397,53	-21,7	74,57	-24,8	5.743,39	2,5
May-jul.	12.630,94	6.852,57	1,3	6.370,25	3,2	482,32	-18,9	407,36	-19,0	74,96	-18,8	5.778,38	2,2
Jun-ago.	12.648,69	6.877,77	1,8	6.352,73	2,8	525,05	-8,9	441,79	-9,1	83,26	-8,0	5.770,91	1,6
Jul-sep.	12.666,53	6.904,51	2,3	6.371,63	2,6	532,88	-0,3	451,49	-1,4	81,40	6,2	5.762,02	1,0
Ago-oct.	12.684,42	6.928,25	2,3	6.392,41	1,9	535,85	7,6	452,17	5,8	83,68	18,6	5.756,16	1,0
Sep-nov.	12.702,07	6.979,98	2,7	6.468,35	1,9	511,64	13,4	433,21	12,0	78,43	21,5	5.722,09	0,6
Oct-dic.	12.719,79	7.078,07	3,8	6.567,24	2,4	510,83	24,6	419,32	22,5	91,51	35,4	5.641,72	-0,8
2008 Nov-ene.	12.737,79	7.167,32	4,9	6.651,50	3,6	515,82	24,3	416,29	20,2	99,53	45,2	5.570,47	-2,1
Dic-feb.	12.755,56	7.168,61	4,2	6.642,44	3,1	526,17	20,2	422,15	15,7	104,02	42,4	5.586,95	-1,3
Ene-mar.	12.773,12	7.180,13	3,7	6.637,84	2,8	542,29	16,3	445,14	14,3	97,15	26,4	5.592,99	-0,7
Feb-abr.	12.790,95	7.180,85	3,4	6.631,66	2,5	549,19	15,6	464,32	17,0	84,87	8,6	5.610,10	-0,4
Mar-may.	12.808,81	7.177,24	3,8	6.606,16	2,4	571,08	22,5	491,38	25,1	79,70	8,5	5.631,57	-0,9
Abr-jun.	12.826,53	7.186,13	4,6	6.583,13	2,9	603,00	27,7	530,52	33,5	72,48	-2,8	5.640,39	-1,8
May-jul.	12.844,20	7.202,93	5,1	6.601,02	3,6	601,91	24,8	527,92	29,6	73,99	-1,3	5.641,27	-2,4
Jun-ago.	12.861,99	7.196,11	4,6	6.606,54	4,0	589,57	12,3	516,54	16,9	73,04	-12,3	5.665,88	-1,8
Jul-sep.	12.879,77	7.160,65	3,7	6.604,33	3,7	556,32	4,4	486,88	7,8	69,44	-14,7	5.719,12	-0,7
Ago-oct.	12.897,60	7.177,38	3,6	6.635,93	3,8	541,44	1,0	479,28	6,0	62,17	-25,7	5.720,23	-0,6
Sep-nov.	12.915,33	7.233,58	3,6	6.690,77	3,4	542,80	6,1	483,44	11,6	59,36	-24,3	5.681,75	-0,7
Oct-dic.	12.933,05	7.285,09	2,9	6.740,41	2,6	544,68	6,6	472,41	12,7	72,27	-21,0	5.647,96	0,1
2009 Nov-ene.	12.951,03	7.266,60	1,4	6.686,26	0,5	580,34	12,5	491,59	18,1	88,76	-10,8	5.684,43	2,0
Dic-feb.	12.968,80	7.269,48	1,4	6.649,73	0,1	619,75	17,8	521,22	23,5	98,53	-5,3	5.699,32	2,0
Ene-mar.	12.986,37	7.276,66	1,3	6.607,50	-0,5	669,16	23,4	569,03	27,8	100,13	3,1	5.709,70	2,1
Feb-abr.													
Mar-may.													
Abr-jun.													
May-jul.													
Jun-ago.													
Jul-sep.													
Ago-oct.													
Sep-nov.													
Oct-dic.													

(1) Cifras preliminares correspondientes a la Encuesta Nacional del Empleo aplicada a una muestra de viviendas particulares ocupadas, seleccionada del nuevo Marco Muestral de Viviendas (MMV), el cual, a su vez, está basado en los resultados del Censo de Población y Vivienda levantado en el 2002. A efectos de comparabilidad, las cifras que se presentan en este cuadro hasta el trimestre móvil abril-junio de 2006 están empalmadas con las de los trimestres móviles posteriores. En algunos casos, los totales difieren de la suma de los subtotales, debido a redondeo de cifras, propio del proceso de expansión.

(2) Variaciones calculadas comparando igual trimestre móvil de dos años consecutivos.

(3) Variación media anual.

Fuente: Instituto Nacional de Estadísticas (INE).

## Tasas de desocupación, nacional y por región (1) (2)

(Porcentaje)

Período	Nacional	Región														
		I	II	III	IV	V	VI	VII	VIII	IX	X	XI	XII	RMS	XIV	XV
2007 Ene-mar.	6,7	8,2	7,0	8,3	5,0	6,6	3,0	4,5	9,0	6,0	4,5	3,5	2,6	7,5	-	-
Feb-abr.	6,8	-	6,9	8,4	6,0	6,4	4,0	4,2	8,5	5,4	-	3,3	2,3	7,8	-	-
Mar-may.	6,7	-	7,3	7,3	5,9	6,4	4,8	5,6	8,1	5,1	-	3,7	2,9	7,4	-	-
Abr-jun.	6,9	-	6,6	7,1	6,2	7,1	6,6	7,2	8,1	6,0	-	3,9	2,8	7,2	-	-
May-jul.	7,0	7,3	6,3	7,1	6,8	8,0	7,0	9,8	8,4	7,7	4,8	4,4	2,4	6,6	-	-
Jun-ago.	7,6	7,8	5,4	7,4	7,9	8,4	8,4	11,0	9,2	9,3	5,4	4,6	2,6	7,0	-	-
Jul-sep.	7,7	7,7	6,0	7,5	8,5	8,9	8,6	12,3	8,7	9,3	5,5	4,2	3,2	6,9	-	-
Ago-oct.	7,7	7,1	7,2	7,5	8,5	9,0	8,8	11,2	8,1	8,2	5,1	3,5	3,6	7,3	-	-
Sep-nov.	7,3	7,5	7,9	6,3	7,6	8,8	8,0	9,4	7,9	7,3	4,4	3,2	2,6	7,1	-	-
Oct-dic.	7,2	7,9	8,1	5,0	7,5	8,3	6,6	7,6	8,2	6,8	3,8	3,7	2,0	7,4	-	-
2008 Nov-ene.	7,2	8,4	6,6	4,4	6,1	8,5	6,6	7,4	8,9	7,3	3,7	4,1	1,8	7,3	-	-
Dic-feb.	7,3	8,7	6,6	5,0	5,6	9,2	6,0	7,1	9,0	7,8	3,7	2,9	2,2	7,5	-	-
Ene-mar.	7,6	7,4	6,7	5,9	5,1	9,6	5,6	6,9	9,0	8,4	3,2	2,1	2,1	7,9	6,1	12,7
Feb-abr.	7,6	7,0	7,2	5,7	6,3	9,9	5,2	5,6	8,6	8,7	3,0	2,1	2,7	8,2	6,1	13,7
Mar-may.	8,0	6,6	7,8	6,4	7,1	10,1	6,7	6,6	8,4	9,5	2,8	3,6	2,6	8,3	7,8	12,3
Abr-jun.	8,4	5,9	7,8	5,9	7,1	10,2	8,4	7,5	9,3	9,7	2,9	4,1	2,2	8,8	7,8	12,2
May-jul.	8,4	5,3	7,8	5,9	6,6	10,3	8,7	9,2	9,3	9,8	3,1	4,1	2,5	8,5	8,1	11,6
Jun-ago.	8,2	5,6	7,6	5,6	6,4	10,5	8,6	9,0	9,0	10,0	3,3	3,6	1,8	8,2	7,9	10,2
Jul-sep.	7,8	5,2	7,5	6,3	6,4	10,5	8,0	9,1	8,5	10,4	4,4	2,9	1,7	7,3	7,8	8,8
Ago-oct.	7,5	5,7	6,6	6,5	5,8	10,3	8,3	8,0	8,1	10,2	4,5	3,7	1,8	7,2	7,0	8,4
Sep-nov.	7,5	5,3	6,3	6,5	5,6	10,3	7,3	7,3	8,5	10,0	3,8	3,8	2,3	7,4	6,1	8,2
Oct-dic.	7,5	5,6	5,2	6,2	6,2	10,1	7,2	5,9	7,9	10,2	3,1	4,4	2,8	7,7	6,4	8,6
2009 Nov-ene.	8,0	6,6	5,8	7,3	6,9	10,0	7,0	5,6	9,3	10,5	3,6	3,6	3,2	8,3	7,0	9,4
Dic-feb.	8,5	6,6	7,4	8,3	8,0	9,6	7,0	5,8	10,9	11,0	5,1	3,7	3,2	8,7	8,5	9,4
Ene-mar.	9,2	7,0	9,8	9,8	8,2	9,8	7,3	6,5	11,8	12,1	6,3	4,4	5,6	9,2	8,7	9,8
Feb-abr.																
Mar-may.																
Abr-jun.																
May-jul.																
Jun-ago.																
Jul-sep.																
Ago-oct.																
Sep-nov.																
Oct-dic.																

(1) Cifras preliminares correspondientes a la Encuesta Nacional del Empleo aplicada a una muestra de viviendas particulares ocupadas, seleccionada del nuevo Marco Muestral de Viviendas (MMV), el cual, a su vez, está basado en los resultados del Censo de Población y Vivienda levantado en el 2002. A efectos de comparabilidad, las cifras que se presentan en este cuadro hasta el trimestre móvil abril-junio de 2006 están empalmadas con las de los trimestres móviles posteriores. En algunos casos, los totales difieren de la suma de los subtotales, debido a redondeo de cifras, propio del proceso de expansión. Cifras preliminares

(2) Las cifras de la I Región de Tarapacá, de la XV Región de Arica y Parinacota, de la X Región de los Lagos y de la XIV Región de los Ríos, corresponden a estimaciones de carácter provisional, realizadas sobre la base de una metodología de readecuación de los estratos que componen la muestra de las antiguas regiones I y X en la Encuesta Nacional del Empleo.

Fuente: Instituto Nacional de Estadísticas (INE).

## Ocupación, por rama de actividad económica (\*)

(Promedios móviles trimestrales, miles de personas)

Período	Total	Agricultura, caza y pesca	Minas y canteras	Industria manufactu- rera	Electricidad, gas y agua	Construcción	Comercio	Transporte, almacenaje y comuni- caciones	Servicios financieros	Servicios comunales, sociales y personales
2003 Prom.	5.788,52	792,26	79,33	822,73	26,20	461,70	1.129,12	484,38	471,12	1.521,68
2004 Prom.	5.946,43	808,31	89,79	830,28	24,45	480,03	1.158,34	473,82	506,13	1.575,28
2005 Prom.	6.170,34	819,94	91,84	813,20	22,25	511,53	1.229,24	491,93	548,35	1.642,05
2006 Prom.	6.271,86	789,85	90,06	831,78	33,96	528,08	1.219,93	519,58	543,60	1.715,01
2007 Prom.	6.448,86	773,94	93,70	858,68	38,48	541,98	1.265,61	536,20	572,15	1.768,13
2008 Prom.	6.641,43	764,21	99,36	862,18	39,48	586,20	1.318,77	566,50	608,35	1.796,39
2007 Nov-ene.	6.419,96	844,66	85,41	824,76	39,06	536,94	1.273,89	524,74	548,81	1.741,70
Dic-feb.	6.442,37	841,63	86,86	819,79	34,61	544,67	1.286,18	543,49	546,81	1.738,33
Ene-mar.	6.458,87	836,21	92,86	847,80	33,16	543,87	1.266,56	555,58	547,78	1.735,07
Feb-abr.	6.471,28	811,13	96,22	865,15	31,16	550,18	1.252,61	555,70	557,52	1.751,62
Mar-may.	6.448,42	783,34	95,84	875,83	34,44	543,50	1.235,56	545,95	556,03	1.777,93
Abr-jun.	6.397,69	737,24	92,60	873,44	35,36	538,27	1.241,82	540,62	555,32	1.783,03
May-jul.	6.370,25	714,12	93,71	866,97	36,99	523,38	1.255,39	534,47	554,25	1.790,97
Jun-ago.	6.352,73	706,00	95,99	866,01	40,12	530,29	1.260,63	524,34	560,24	1.769,10
Jul-sep.	6.371,63	713,64	96,22	856,35	45,24	540,59	1.268,92	509,75	567,05	1.773,89
Ago-oct.	6.392,41	740,49	94,74	847,77	44,89	545,42	1.256,88	506,60	579,11	1.776,51
Sep-nov.	6.468,35	769,70	91,54	859,99	44,62	536,70	1.264,76	517,79	592,87	1.790,37
Oct-dic.	6.567,24	808,68	93,12	857,14	40,18	545,18	1.285,15	538,84	618,44	1.780,52
2008 Nov-ene.	6.651,50	833,78	95,81	851,64	39,99	569,06	1.318,88	549,50	622,98	1.769,86
Dic-feb.	6.642,44	847,87	94,01	856,55	41,26	570,44	1.318,61	571,69	605,50	1.736,52
Ene-mar.	6.637,84	841,28	92,34	856,40	39,25	587,49	1.315,82	576,86	584,14	1.744,26
Feb-abr.	6.631,66	806,46	93,33	880,06	37,18	582,32	1.317,39	586,38	589,08	1.739,48
Mar-may.	6.606,16	756,22	96,29	865,16	39,59	581,32	1.317,32	588,05	600,87	1.761,35
Abr-jun.	6.583,13	718,89	102,84	873,19	39,99	573,01	1.320,05	575,35	606,91	1.772,89
May-jul.	6.601,02	697,41	104,17	864,75	43,52	584,03	1.321,71	561,70	612,31	1.811,43
Jun-ago.	6.606,54	707,53	103,90	865,93	39,12	588,38	1.318,30	556,21	607,97	1.819,20
Jul-sep.	6.604,33	706,96	102,71	853,75	40,43	600,71	1.308,51	552,32	615,82	1.823,15
Ago-oct.	6.635,93	717,81	106,71	855,83	37,35	597,13	1.323,64	552,22	615,99	1.829,26
Sep-nov.	6.690,77	747,38	104,13	859,25	39,14	595,42	1.316,58	550,70	626,21	1.851,97
Oct-dic.	6.740,41	789,72	99,57	865,36	38,23	583,57	1.330,70	561,48	626,52	1.845,27
2009 Nov-ene.	6.686,26	815,61	92,54	854,74	38,84	581,82	1.309,23	574,44	611,76	1.807,28
Dic-feb.	6.649,73	806,16	93,39	861,95	36,36	565,82	1.316,68	586,44	614,63	1.768,31
Ene-mar.	6.607,50	788,88	96,04	851,37	35,97	566,62	1.303,66	589,54	606,63	1.768,79
Feb-abr.										
Mar-may.										
Abr-jun.										
May-jul.										
Jun-ago.										
Jul-sep.										
Ago-oct.										
Sep-nov.										
Oct-dic.										

(\*) Cifras correspondientes a la Encuesta Nacional del Empleo aplicada a una muestra de viviendas particulares ocupadas, seleccionada del nuevo Marco Muestral de Viviendas (MMV), el cual, a su vez, está basado en los resultados del Censo de Población y Vivienda levantado en el 2002. A efectos de comparabilidad, las cifras que se presentan en este cuadro hasta el trimestre móvil abril-junio de 2006 están empalmadas con las de los trimestres móviles posteriores. En algunos casos, los totales difieren de la suma de los subtotales, debido a redondeo de cifras, propio del proceso de expansión. Cifras preliminares

Fuente: Instituto Nacional de Estadísticas (INE).

## Desocupación, por rama de actividad económica

(Promedios móviles trimestrales, miles de personas)

Período	Total	Agricultura, caza y pesca	Minas y canteras	Industria manufac- turera	Electricidad, gas y agua	Construc- ción	Comercio	Transporte, almacenaje y comuni- caciones	Servicios financieros	Servicios comunales, sociales y personales	Buscan trabajo por primera vez
2005 Jun-ago.	685,36	51,27	5,52	92,35	4,02	91,05	118,33	49,43	59,29	124,44	89,68
Jul-sep.	668,53	46,38	6,22	87,91	4,02	83,41	120,51	48,40	63,21	118,63	89,85
Ago-oct.	639,28	40,14	5,95	78,38	3,62	78,72	115,22	49,25	56,70	119,16	92,13
Sep-nov.	594,79	37,62	5,66	72,01	2,83	75,63	106,15	48,15	51,68	107,87	87,19
Oct-dic.	541,11	28,48	4,78	65,58	2,67	72,08	96,82	44,10	44,23	96,63	85,73
2006 Nov-ene.	527,90	27,38	5,36	64,80	2,74	70,27	96,48	38,72	45,65	90,93	85,56
Dic-feb.	533,88	27,09	5,55	62,31	2,63	73,52	103,90	34,12	46,16	94,82	83,80
Ene-mar.	572,32	31,64	7,93	65,03	2,92	73,85	109,48	37,73	48,59	110,56	84,60
Feb.-abr.	588,83	35,47	6,96	68,52	2,53	72,90	108,47	38,31	53,94	106,63	95,09
Mar-may.	599,07	42,26	7,15	72,80	2,85	69,66	105,89	43,79	53,58	105,30	95,81
Abr-jun.	606,62	50,66	6,71	75,32	3,41	72,81	102,67	43,59	52,29	100,03	99,12
May-jul.	594,93	54,94	7,08	73,16	4,38	73,41	101,22	44,09	44,84	99,49	92,32
Jun-ago.	576,62	53,58	6,27	73,28	4,26	71,61	100,28	43,41	41,90	91,53	90,49
Jul-sep.	534,71	46,11	5,30	67,72	3,39	66,33	98,96	41,97	43,40	84,93	76,61
Ago-oct.	498,04	41,51	4,56	64,68	1,71	64,52	88,94	40,27	44,11	77,18	70,57
Sep-nov.	451,31	33,48	3,87	58,12	1,60	58,87	82,30	34,77	43,13	70,65	64,53
Oct-dic.	409,94	28,13	3,17	55,23	1,37	57,99	69,37	30,96	36,72	59,41	67,59
2007 Nov-ene.	414,89	23,32	2,68	52,36	3,11	59,28	71,40	32,88	36,20	65,12	68,54
Dic-feb.	437,82	22,88	2,74	55,87	2,85	58,75	74,01	33,40	41,11	73,15	73,05
Ene-mar.	466,30	20,15	2,36	57,67	3,66	57,06	85,34	32,53	47,41	83,25	76,88
Feb.-abr.	475,10	25,13	2,87	61,56	2,35	52,37	85,21	31,21	50,85	85,45	78,11
Mar-may.	466,23	34,36	2,82	57,61	2,45	53,58	85,56	33,12	43,70	79,61	73,43
Abr-jun.	472,10	45,33	4,38	55,89	1,21	53,60	81,28	36,53	42,76	76,56	74,57
May-jul.	482,32	49,36	5,24	59,76	1,10	59,76	84,00	36,39	37,17	74,60	74,96
Jun-ago.	525,05	50,77	5,25	67,27	1,10	63,74	90,85	39,02	41,09	82,70	83,26
Jul-sep.	532,88	50,25	5,34	69,90	1,74	65,56	94,58	35,83	39,24	89,04	81,40
Ago-oct.	535,85	47,50	6,20	64,31	2,71	61,26	97,28	40,46	43,81	88,64	83,68
Sep-nov.	511,64	36,56	6,86	61,29	3,17	58,92	93,68	37,32	48,24	87,18	78,43
Oct-dic.	510,83	27,15	6,00	60,37	3,69	57,38	92,17	38,43	52,78	81,35	91,51
2008 Nov-ene.	515,82	24,41	4,83	62,58	2,56	58,72	94,98	31,88	51,45	84,88	99,53
Dic-feb.	526,17	24,48	4,53	61,41	2,12	58,85	97,30	29,29	49,70	94,48	104,02
Ene-mar.	542,29	25,19	4,43	62,67	1,41	62,36	103,93	33,76	47,28	104,11	97,15
Feb.-abr.	549,19	27,17	4,92	63,28	1,47	66,74	104,68	39,48	51,68	104,90	84,87
Mar-may.	571,08	39,99	5,01	65,35	1,54	74,54	109,57	42,93	53,65	98,80	79,70
Abr-jun.	603,00	51,43	5,67	67,83	2,71	83,21	116,40	43,86	57,76	101,65	72,48
May-jul.	601,91	53,66	6,13	64,65	3,04	84,97	120,53	38,17	58,21	98,56	73,99
Jun-ago.	589,57	49,18	5,94	64,72	3,22	79,80	120,48	37,36	59,50	96,34	73,04
Jul-sep.	556,32	44,93	6,53	63,12	4,18	71,10	117,42	36,59	55,70	87,32	69,44
Ago-oct.	541,44	42,41	5,94	60,25	4,65	66,81	116,89	43,36	50,87	88,10	62,17
Sep-nov.	542,80	36,52	7,20	60,27	5,97	74,48	116,39	44,48	52,76	85,38	59,36
Oct-dic.	544,68	29,07	7,27	58,69	3,94	79,87	108,41	40,19	55,19	89,78	72,27
2009 Nov-ene.	580,34	29,25	7,29	64,24	2,92	88,65	105,94	37,12	58,72	97,46	88,76
Dic-feb.	619,75	34,51	8,01	67,54	1,72	94,12	108,10	38,26	60,24	108,72	98,53
Ene-mar.	669,16	40,31	7,86	73,65	1,26	101,60	116,53	45,93	63,94	117,96	100,13
Feb.-abr.											
Mar-may.											
Abr-jun.											
May-jul.											
Jun-ago.											
Jul-sep.											
Ago-oct.											
Sep-nov.											
Oct-dic.											

Fuente: Instituto Nacional de Estadísticas (INE).

## Ocupados, por grupo de ocupación (1) (2)

(Promedios móviles trimestrales, miles de personas)

Periodo	Total	Profesionales, técnicos y afines	Gerentes, administradores y directivos	Empleados de oficina y afines	Vendedores y afines	Agricultores, ganaderos y pescadores	Conductores y afines	Artesanos y operarios	Otros artesanos y operarios	Obreros y jornaleros NEOC(3)	Trabajadores en servicios personales	Otros trabajadores NEOC(3)
2002 Prom.	5.570,50	587,75	203,09	804,89	714,33	763,57	315,89	807,04	245,96	339,44	743,44	45,11
2003 Prom.	5.788,52	627,54	211,58	824,10	738,17	802,29	321,97	834,84	253,31	326,55	799,91	48,26
2004 Prom.	5.946,43	635,00	245,51	875,56	740,82	816,21	324,60	833,92	250,47	343,50	834,52	46,32
2005 Prom.	6.170,34	692,70	255,42	939,79	769,78	827,68	321,20	847,75	239,46	378,18	849,94	48,42
2006 Prom.	6.271,85	716,63	241,12	950,94	774,75	790,84	340,84	871,03	268,23	387,97	874,00	55,51
2007 Prom.	6.448,86	738,17	256,26	984,97	793,78	775,57	353,56	911,87	289,98	383,80	906,38	54,52
2008 Prom.	6.411,31	738,77	253,79	980,17	787,26	756,43	350,29	912,15	292,02	378,58	906,47	55,38
2007 Nov-ene.	6.419,96	728,34	239,51	975,13	800,83	845,06	344,76	880,87	276,20	389,89	883,01	56,36
Dic-feb.	6.442,37	728,15	244,56	992,86	802,17	844,31	342,36	888,00	264,47	400,53	879,15	55,82
Ene-mar.	6.458,87	721,47	254,97	995,71	781,09	839,32	348,93	891,08	273,99	419,22	879,41	53,70
Feb-abr.	6.471,28	717,60	250,20	990,14	785,87	818,45	351,75	912,69	283,97	417,68	889,49	53,43
Mar-may.	6.448,42	728,06	250,06	979,11	781,39	790,74	350,19	914,79	295,19	402,67	900,62	55,62
Abr-jun.	6.397,69	737,78	245,07	971,11	789,62	745,42	351,33	916,82	295,41	389,50	899,41	56,24
May-jul.	6.370,25	757,88	250,92	974,12	783,27	715,26	354,09	901,42	302,45	367,41	906,42	57,02
Jun-ago.	6.352,73	757,54	255,74	972,28	784,18	704,59	354,11	905,79	300,48	358,49	904,64	54,90
Jul-sep.	6.371,63	755,48	259,70	980,99	792,43	707,25	348,44	913,05	298,19	349,31	912,77	54,04
Ago-oct.	6.392,41	740,83	260,25	976,26	792,64	735,58	345,03	922,34	289,63	350,65	923,49	55,70
Sep-nov.	6.468,35	737,41	262,04	983,70	798,27	764,13	358,14	928,77	291,26	362,45	927,34	54,83
Oct-dic.	6.567,24	737,95	265,32	992,06	811,99	810,32	365,55	926,53	292,32	377,18	933,93	54,10
2008 Nov-ene.	6.651,50	755,69	263,50	1.003,76	835,69	839,03	368,91	930,14	287,39	388,07	925,61	53,72
Dic-feb.	6.642,44	744,06	257,33	994,48	827,44	855,19	378,54	933,03	282,90	392,52	923,92	53,04
Ene-mar.	6.637,84	762,51	255,91	988,63	820,06	842,06	382,56	933,63	282,24	399,99	917,13	53,13
Feb-abr.	6.631,66	753,04	260,22	994,67	831,83	804,92	380,12	951,35	288,58	398,03	918,77	50,15
Mar-may.	6.606,16	760,52	247,67	1.016,07	827,49	762,57	383,21	948,04	289,74	390,02	930,49	50,34
Abr-jun.	6.583,13	756,16	245,44	1.033,05	828,21	728,84	385,22	948,56	300,60	378,83	927,65	50,57
May-jul.	6.601,02	753,71	254,36	1.039,04	822,29	708,38	385,33	961,21	295,54	380,91	947,10	53,14
Jun-ago.	6.606,54	744,79	263,03	1.023,68	826,70	717,24	385,53	968,46	288,14	381,85	951,94	55,19
Jul-sep.	6.604,33	748,69	258,18	1.024,69	831,86	716,73	382,34	972,40	278,14	378,57	955,08	57,67
Ago-oct.	6.635,93	760,68	255,83	1.032,26	838,94	728,19	384,10	946,09	284,20	379,56	968,90	57,19
Sep-nov.	6.690,77	770,34	259,02	1.034,68	834,54	758,57	381,53	937,90	289,11	376,68	991,20	57,21
Oct-dic.	6.740,41	773,11	264,20	1.027,18	851,81	799,56	383,73	926,79	284,70	380,50	990,11	58,71
2009 Nov-ene.	6.686,26	768,29	254,78	1.016,17	843,66	822,44	380,22	925,38	273,95	377,19	964,01	60,18
Dic-feb.	6.649,73	769,30	251,32	1.032,30	850,87	809,54	375,86	908,81	275,33	384,92	934,78	56,71
Ene-mar.	6.607,50	768,08	247,26	1.022,93	836,47	788,81	374,53	898,63	280,29	383,95	949,62	56,93
Feb-abr.												
Mar-may.												
Abr-jun.												
May-jul.												
Jun-ago.												
Jul-sep.												
Ago-oct.												
Sep-nov.												
Oct-dic.												

(1) Cifras correspondientes a la Encuesta Nacional del Empleo aplicada a una muestra de viviendas particulares ocupadas, seleccionada del nuevo Marco Muestral de Viviendas (MMV), el cual, a su vez, está basado en los resultados del Censo de Población y Vivienda levantado en el 2002. A efectos de comparabilidad, las cifras que se presentan en este cuadro hasta el trimestre móvil abril-junio de 2006 están empalmadas con las de los trimestres móviles posteriores. En algunos casos, los totales difieren de la suma de los subtotales, debido a redondeo de cifras, propio del proceso de expansión.

(2) Los grupos ocupacionales corresponden a lo establecido por la Clasificación Internacional Uniforme de Ocupaciones (CIUO), publicada por la Organización Internacional del Trabajo (OIT), en 1991.

(3) NEOC: Actividades no bien especificadas.

Fuente: Instituto Nacional de Estadísticas (INE).

## Empleo en el Gran Santiago (\*)

(Miles de personas)

Período	Población de 14 años y más	Fuerza de trabajo				Buscan trabajo por primera vez	Tasa de cesantía	Tasa de desocupación	
		Total	Ocupados	Desocupados	Cesantes				
2002	Prom.	4.297,2	2.491,6	2.171,8	319,8	281,4	38,4	11,3	12,8
2003	Prom.	4.370,1	2.538,9	2.219,3	319,6	281,4	38,2	11,1	12,6
2004	Prom.	4.443,0	2.622,3	2.315,0	307,3	263,3	44,0	10,0	11,7
2005	Prom.	4.514,9	2.683,2	2.387,5	295,7	251,7	44,0	9,4	11,0
2006	Prom.	4.582,8	2.742,8	2.483,3	259,5	225,6	33,8	8,2	9,5
2007	Prom.	4.650,0	2.776,0	2.539,2	236,8	203,8	33,0	7,3	8,5
2008	Prom.	4.718,8	2.800,6	2.559,3	241,3	215,1	26,2	7,7	8,6
2002	Mar.	4.269,8	2.522,8	2.190,1	332,7	288,3	44,4	11,4	13,2
	Jun.	4.288,2	2.469,8	2.139,3	330,6	288,8	41,8	11,7	13,4
	Sep.	4.306,3	2.463,2	2.134,3	328,9	299,2	29,7	12,1	13,4
	Dic.	4.324,5	2.510,6	2.223,5	287,1	249,2	37,9	9,9	11,4
2003	Mar.	4.342,8	2.585,1	2.252,5	332,6	293,3	39,3	11,3	12,9
	Jun.	4.361,1	2.504,7	2.174,6	330,1	297,6	32,5	11,9	13,2
	Sep.	4.379,2	2.495,9	2.170,0	325,9	291,8	34,1	11,7	13,1
	Dic.	4.397,4	2.569,9	2.280,0	289,9	243,1	46,8	9,5	11,3
2004	Mar.	4.415,7	2.599,4	2.298,5	300,9	266,5	34,4	10,3	11,6
	Jun.	4.434,0	2.586,3	2.287,0	299,3	269,6	29,7	10,4	11,6
	Sep.	4.452,1	2.595,2	2.298,7	296,4	263,9	32,5	10,2	11,4
	Dic.	4.470,3	2.708,6	2.375,9	332,7	253,1	79,6	9,3	12,3
2005	Mar.	4.488,6	2.645,3	2.352,7	292,6	249,8	42,8	9,4	11,1
	Jun.	4.506,9	2.678,8	2.369,7	309,1	275,8	33,3	10,3	11,5
	Sep.	4.523,7	2.647,3	2.372,1	275,1	238,2	36,9	9,0	10,4
	Dic.	4.540,6	2.761,5	2.455,7	305,8	242,9	62,9	8,8	11,1
2006	Mar.	4.557,5	2.724,3	2.476,1	248,2	220,6	27,6	8,1	9,1
	Jun.	4.574,5	2.704,5	2.415,7	288,8	259,0	29,8	9,6	10,7
	Sep.	4.591,3	2.744,8	2.487,6	257,1	220,4	36,8	8,0	9,4
	Dic.	4.608,1	2.797,5	2.553,8	243,7	202,6	41,1	7,2	8,7
2007	Mar.	4.625,1	2.776,6	2.531,7	244,9	214,6	30,3	7,7	8,8
	Jun.	4.642,1	2.701,2	2.475,0	226,1	203,9	22,2	7,5	8,4
	Sep.	4.659,1	2.775,2	2.553,6	221,6	197,2	24,4	7,1	8,0
	Dic.	4.673,8	2.851,0	2.596,3	254,7	199,6	55,1	7,0	8,9
2008	Mar.	4.690,8	2.814,5	2.567,8	246,7	219,5	27,2	7,8	8,8
	Jun.	4.708,3	2.782,6	2.553,1	229,5	211,5	18,0	7,6	8,2
	Sep.	4.729,9	2.771,7	2.557,3	214,4	191,2	23,2	6,9	7,7
	Dic.	4.746,1	2.833,4	2.558,8	274,6	238,0	36,6	8,4	9,7
2009	Mar.	4.760,8	2.842,2	2.478,2	363,9	326,9	37,0	11,5	12,8
	Jun.								
	Sep.								
	Dic.								

(\*) El territorio geográfico de la encuesta comprende las zonas urbanas de las comunas de la provincia de Santiago y de las comunas de Puente Alto y San Bernardo.

A partir de septiembre del 2007, se modifica la metodología de ajuste por no respuesta, realizando, también, ajustes de posestratificación, que no afectan la tasa de desempleo, pero sí hay variaciones en los niveles y sus crecimientos anuales. Con el fin de hacer comparables las series, se han corregido las cifras de trimestres anteriores.

Fuente: Departamento de Economía, Universidad de Chile.

## Empleo y desocupación desestacionalizados, nacional (1)

(Promedios móviles trimestrales, miles de personas)

Período	Ocupados				Tasa de desocupación		
	Original		Desestacionalizada (2)		Original	Desestacionalizada (3)	
	Serie	% Var. en 12 meses	Serie	% Var. período anterior			
2004 Prom.	5.946,4	2,7 (4)	5.946,9	2,7	10,0	10,0	
2005 Prom.	6.170,3	3,8 (4)	6.171,2	3,8	9,2	9,2	
2006 Prom.	6.271,9	1,6 (4)	6.271,5	1,6	7,8	7,8	
2007 Prom.	6.448,7	2,8 (4)	6.450,9	2,9	7,1	7,1	
2008 Prom.	6.641,6	3,0 (4)	6.642,6	3,0	7,8	7,8	
2007	Nov-ene.	6.420,0	1,7	6.313,7	-0,1	6,1	7,0
	Dic-feb.	6.442,4	2,1	6.370,4	0,9	6,4	7,0
	Ene-mar.	6.458,9	2,9	6.410,1	0,6	6,7	6,9
	Feb-abr.	6.471,3	3,3	6.441,7	0,5	6,8	6,7
	Mar-may.	6.448,4	3,4	6.456,7	0,2	6,7	6,5
	Abr-jun.	6.397,7	3,4	6.455,6	0,0	6,9	6,2
	May-jul.	6.370,3	3,2	6.445,1	-0,2	7,0	6,4
	Jun-ago.	6.351,5	2,8	6.441,4	-0,1	7,6	7,0
	Jul-sep.	6.371,1	2,6	6.452,6	0,2	7,7	7,3
	Ago-oct.	6.391,8	1,9	6.439,7	-0,2	7,7	7,6
2008	Sep-nov.	6.467,8	1,9	6.446,3	0,1	7,3	7,8
	Oct-dic.	6.567,2	2,4	6.485,4	0,6	7,2	8,0
	Nov-ene.	6.651,5	3,6	6.550,0	1,0	7,2	7,9
	Dic-feb.	6.642,4	3,1	6.570,0	0,3	7,3	7,9
	Ene-mar.	6.638,4	2,8	6.593,8	0,4	7,6	7,6
	Feb-abr.	6.631,7	2,5	6.596,2	0,0	7,6	7,6
	Mar-may.	6.606,2	2,4	6.612,0	0,2	8,0	7,7
	Abr-jun.	6.583,1	2,9	6.643,4	0,5	8,4	7,8
	May-jul.	6.601,0	3,6	6.681,1	0,6	8,4	7,8
	Jun-ago.	6.606,5	4,0	6.693,4	0,2	8,2	7,6
2009	Jul-sep.	6.604,3	3,7	6.684,6	-0,1	7,8	7,4
	Ago-oct.	6.635,9	3,8	6.690,4	0,1	7,5	7,5
	Sep-nov.	6.690,8	3,4	6.669,1	-0,3	7,5	8,0
	Oct-dic.	6.740,4	2,6	6.648,8	-0,3	7,5	8,3
	Nov-ene.	6.686,3	0,5	6.582,9	-1,0	8,0	8,7
	Dic-feb.	6.649,7	0,1	6.581,1	0,0	8,5	8,9
	Ene-mar.	6.607,5	-0,5	6.559,7	-0,3	9,2	9,3
	Feb-abr.						
	Mar-may.						
	Abr-jun.						
May-jul.							
Jun-ago.							
Jul-sep.							
Ago-oct.							
Sep-nov.							
Oct-dic.							

(1) La desestacionalización de las series del INE ha sido realizada por el Banco Central de Chile a base del modelo X-12 Arima. El promedio móvil estacional utilizado es de 3x5.

(2) El modelo Arima seleccionado es (2,1,2) (0,1,1).

(3) El modelo Arima seleccionado es (2,1,2) (0,1,1).

(4) Variación media anual.

Fuente: Instituto Nacional de Estadísticas (INE).



## Índice de vacantes de trabajo (1)

(Promedio 1995=100)

Período	Antofagasta	Valparaíso	Concepción	Temuco	Santiago	Total	Total ponderado (2)	
							Serie original	Serie desestacionalizada (3)
2004 Prom.	124,1	116,7	138,7	108,2	108,9	112,0	109,4	111,5
2005 Prom.	122,2	116,7	96,9	92,2	126,5	122,6	123,7	126,1
2006 Prom.	148,5	127,5	89,5	89,7	135,1	130,6	130,0	129,8
2007 Prom.	137,1	98,9	106,8	82,3	116,6	113,9	116,0	119,4
2008 Prom.	153,2	89,5	97,5	105,1	101,8	102,0	110,9	111,1
2007 Ene.	156,8	194,1	90,3	125,3	151,5	151,4	138,1	131,7
Feb.	174,0	130,1	101,3	104,2	134,4	132,3	131,9	126,7
Mar.	164,4	119,8	141,0	105,7	139,9	137,8	147,3	125,8
Abr.	181,4	76,8	102,9	86,3	134,9	127,2	124,6	113,2
May.	102,3	75,4	139,3	82,7	97,2	97,3	103,6	126,3
Jun.	107,2	73,0	113,9	61,1	102,6	99,2	102,4	114,3
Jul.	130,2	86,7	114,0	67,6	116,7	112,5	118,1	116,6
Ago.	62,1	59,4	113,9	57,7	95,4	90,8	93,9	108,2
Sep.	135,7	125,0	97,5	69,6	106,9	107,9	109,1	123,7
Oct.	167,9	67,5	77,6	68,7	106,8	101,9	102,7	110,3
Nov.	111,6	63,8	80,0	59,6	105,4	98,5	103,7	111,9
Dic.	151,4	114,9	109,8	99,4	107,6	109,6	116,9	123,7
2008 Ene.	165,2	119,9	88,6	292,6	129,8	132,4	145,9	139,8
Feb.	211,0	77,9	100,1	121,6	121,4	118,7	125,8	122,3
Mar.	222,9	116,1	170,2	134,3	146,5	146,9	165,7	122,1
Abr.	191,8	104,7	117,9	96,9	99,5	104,0	116,4	121,7
May.	99,8	86,3	57,0	66,5	87,8	85,5	90,3	109,7
Jun.	206,8	99,2	112,3	98,8	119,9	119,5	125,1	113,9
Jul.	133,0	103,3	85,9	101,1	91,3	93,8	99,4	114,0
Ago.	105,5	102,5	119,6	123,3	103,8	105,3	119,6	111,3
Sep.	149,0	55,1	76,9	47,7	69,4	70,3	74,7	98,4
Oct.	129,9	66,2	77,9	57,4	84,6	82,9	93,9	100,4
Nov.	140,2	72,8	101,5	74,4	105,8	102,4	109,4	95,8
Dic.	82,9	70,5	62,7	46,2	61,5	62,7	64,7	83,9
2009 Ene.	122,6	111,0	112,6	142,9	51,7	66,3	78,6	76,3
Feb.	123,1	83,1	118,9	98,6	52,2	62,9	77,0	74,8
Mar.	151,3	94,0	141,2	122,1	79,4	88,2	109,1	74,8
Abr.	101,2	104,7	58,8	102,0	49,2	58,5	72,7	80,1
May.								
Jun.								
Jul.								
Ago.								
Sep.								
Oct.								
Nov.								
Dic.								

(1) Las vacantes de trabajo se refieren a la oferta de puestos de trabajo, constituyendo un indicador que lidera la evolución del empleo. La información se ha elaborado a partir de los avisos con ofertas de trabajo publicados los domingos en los siguientes medios de prensa: El Mercurio de: Antofagasta, Valparaíso y Santiago; El Sur de Concepción y El Diario Austral de la Araucanía.

(2) Corresponde a las cifras ajustadas según la información de ocupación por grupo ocupacional y región que entrega el INE. Para detalles sobre la metodología véase "Curva de Beveridge, vacantes y desempleo: Chile 1986.I-2002.II", de Bellani, García y Pastén, en revista *Economía Chilena*, Vol. 5, N.º3, diciembre 2002.

(3) Cálculo realizado según el modelo X-12 Arima disponible en [www.census.gov](http://www.census.gov). La serie desestacionalizada excluye el efecto estacional y calendario.

**Remuneraciones****Índices de remuneraciones (1)**

(Enero 2006 = 100)

		Índice general de remuneraciones por hora (2)				Índice de costo de la mano de obra por hora (3)			
		Nominal		Real (4)		Nominal		Real (5)	
Período		Índice	Variación porcentual en 12 meses	Índice	Variación porcentual en 12 meses	Índice	Variación porcentual en 12 meses	Índice	Variación porcentual en 12 meses
2004	Prom.	92,37	-	96,77	-	92,21	-	96,61	-
2005	Prom.	96,96	-	98,57	-	96,87	-	98,48	-
2006	Prom.	102,22	-	100,50	-	101,97	-	100,26	-
2007	Prom.	109,72	-	103,33	-	107,52	-	101,28	-
2008	Prom.	119,02	-	103,12	-	115,31	-	99,91	-
2007	Ene.	105,78	5,8	102,91	2,9	104,76	4,8	101,91	1,9
	Feb.	106,53	6,1	103,81	3,3	105,15	4,7	102,46	2,0
	Mar.	107,26	6,6	104,08	3,9	105,95	5,1	102,80	2,5
	Abr.	107,86	6,6	104,06	4,0	106,30	4,9	102,55	2,4
	May.	108,22	6,6	103,76	3,6	106,33	4,7	101,95	1,8
	Jun.	108,76	6,7	103,32	3,4	106,59	4,7	101,25	1,4
	Jul.	110,65	8,1	103,94	4,1	107,80	5,7	101,26	1,8
	Ago.	110,98	8,0	103,13	3,2	108,16	5,7	100,51	1,0
	Sep.	111,75	8,2	102,67	2,2	108,90	5,9	100,06	0,0
	Oct.	112,14	8,3	102,72	1,8	109,33	6,2	100,14	-0,2
	Nov.	112,61	8,5	102,38	1,0	109,77	6,3	99,79	-1,0
	Dic.	114,04	8,3	103,20	0,5	111,19	6,4	100,62	-1,3
2008	Ene.	115,12	8,8	104,22	1,3	111,82	6,7	101,23	-0,7
	Feb.	115,80	8,7	104,42	0,6	112,07	6,6	101,05	-1,4
	Mar.	116,49	8,6	104,17	0,1	112,90	6,6	100,96	-1,8
	Abr.	117,21	8,7	104,41	0,3	113,50	6,8	101,11	-1,4
	May.	117,82	8,9	103,76	0,0	113,99	7,2	100,38	-1,5
	Jun.	118,15	8,6	102,52	-0,8	114,42	7,3	99,28	-1,9
	Jul.	119,56	8,1	102,58	-1,3	115,53	7,2	99,13	-2,1
	Ago.	120,08	8,2	102,08	-1,0	116,18	7,4	98,77	-1,7
	Sep.	120,95	8,2	101,74	-0,9	117,08	7,5	98,48	-1,6
	Oct.	121,41	8,3	101,24	-1,4	117,65	7,6	98,10	-2,0
	Nov.	121,90	8,2	101,77	-0,6	118,19	7,7	98,68	-1,1
	Dic.	123,73	8,5	104,55	1,3	120,37	8,3	101,72	1,1
2009	Ene.	124,24	7,9	105,79	1,5	120,66	7,9	102,74	1,5
	Feb.	124,56	7,6	106,45	1,9	120,71	7,7	103,16	2,1
	Mar.	124,96	7,3	106,39	2,1	121,41	7,5	103,36	2,4
	Abr.								
	May.								
	Jun.								
	Jul.								
	Ago.								
	Sep.								
	Oct.								
	Nov.								
	Dic.								

- (1) A contar de febrero del 2006, la fuente da a conocer un nuevo índice con base enero 2006=100, el que considera una nueva estructura de ponderaciones y cambios en el directorio de empresas.
- (2) El concepto de remuneración se refiere al conjunto de contraprestaciones en dinero y en especies valuables en dinero que debe percibir el trabajador del empleador por causa del contrato de trabajo, en razón de su empleo o función. Se excluyen aquellos gastos por cuenta del empleador, que corresponden a devoluciones de gastos en los que incurre el trabajador por causas del propio trabajo, como así también a cualquier pago esporádico que el empleador realice. Los valores anteriores a enero del 2006 fueron obtenidos mediante empalme con el índice en la base anterior.
- (3) El costo de la mano de obra es la resultante de la remuneración más los costos del empleador por devoluciones de gastos del trabajador, por capacitación y perfeccionamiento y por los servicios de bienestar del personal y menos las cotizaciones imputadas al empleador por regímenes de seguridad social (por ejemplo, las asignaciones familiares otorgadas por el Estado). Se excluyen las indemnizaciones pagadas por el empleador a sus trabajadores por término de la relación de trabajo y pagos esporádicos que éste realice. Los valores anteriores a enero del 2006 fueron obtenidos mediante empalme con el índice en la base anterior.
- (4) Cifras deflactadas por el índice de precios al consumidor (IPC).
- (5) Cifras deflactadas por el Banco Central utilizando el índice de precios al consumidor.

Fuentes: Instituto Nacional de Estadísticas (INE).

Banco Central de Chile.

## Remuneraciones medias por actividad económica, nominales (1) (2)

(Valores en pesos)

Periodo	General	Explotación de minas y canteras	Industria manufacturera	Suministro de electricidad, gas y agua	Construcción	Comercio al por mayor y por menor, reparaciones de vehículos, efectos personales y enseres domésticos	Hoteles y restaurantes	Transporte almacenamiento y comunicaciones	Intermediación financiera	Actividades inmobiliarias, empresariales y de alquiler	Administración Pública y defensa; planes de seguridad social y afiliación obligatoria	Enseñanza	Servicios sociales y de salud	Otras actividades de servicio comunitario, sociales y personales
2003 Prom.	276.736	729.841	280.449	590.422	262.053	-	-	292.943	-	-	-	-	-	-
2004 Prom.	284.587	799.209	287.202	608.833	257.218	-	-	298.477	-	-	-	-	-	-
2005 Prom.	288.057	785.004	297.127	598.965	261.466	-	-	295.287	-	-	-	-	-	-
2006 Prom.	299.504	817.786	304.538	631.319	275.107	265.973	189.796	305.306	591.029	247.127	465.524	372.551	317.259	296.988
2007 Prom.	321.341	881.029	315.629	664.104	298.742	293.424	192.339	327.635	606.202	264.439	510.213	401.746	345.222	335.549
2005 Ene.	290.067	810.957	296.490	611.024	251.975	-	-	307.184	-	-	-	-	-	-
Feb.	283.097	722.490	294.778	584.539	262.264	-	-	300.860	-	-	-	-	-	-
Mar.	286.723	788.210	297.209	585.062	251.681	-	-	301.411	-	-	-	-	-	-
Abr.	288.246	764.680	302.608	599.813	253.245	-	-	301.776	-	-	-	-	-	-
May.	285.317	778.291	299.616	590.950	255.485	-	-	284.877	-	-	-	-	-	-
Jun.	287.030	785.243	295.804	605.794	262.819	-	-	284.821	-	-	-	-	-	-
Jul.	287.011	777.235	298.475	598.699	261.843	-	-	290.756	-	-	-	-	-	-
Ago.	287.478	796.538	296.081	601.819	261.436	-	-	291.120	-	-	-	-	-	-
Sep.	289.467	799.494	294.658	599.607	264.627	-	-	293.148	-	-	-	-	-	-
Oct.	288.836	793.732	295.844	595.207	260.661	-	-	294.188	-	-	-	-	-	-
Nov.	290.111	801.602	296.061	600.616	270.324	-	-	296.774	-	-	-	-	-	-
Dic.	293.297	801.578	297.905	614.446	281.233	-	-	296.523	-	-	-	-	-	-
2006 Ene.	293.659	808.061	296.672	622.099	269.345	262.232	189.412	295.560	589.049	247.457	472.506	355.443	305.494	295.710
Feb.	295.082	785.722	297.169	623.989	269.097	262.474	190.134	319.041	588.977	246.232	470.824	364.822	308.522	296.554
Mar.	294.625	808.356	300.316	617.872	265.248	259.862	182.760	297.388	590.290	244.355	458.093	370.098	316.904	298.073
Abr.	295.257	817.707	300.948	626.603	269.536	258.534	187.058	296.486	592.288	240.041	452.831	383.675	308.164	294.318
May.	298.271	810.774	308.218	626.692	275.218	259.671	188.512	301.320	584.621	238.825	456.201	379.899	314.213	293.932
Jun.	298.245	807.245	308.007	628.621	277.948	261.753	187.108	296.775	587.975	244.283	461.871	370.611	316.643	291.289
Jul.	298.638	820.621	307.585	636.168	273.311	265.350	189.646	300.655	593.193	246.479	456.983	369.506	310.647	290.304
Ago.	299.948	786.558	307.215	632.139	278.188	269.285	191.229	307.059	588.541	248.928	457.088	372.217	313.897	293.339
Sep.	303.172	839.179	309.043	636.477	278.027	268.877	194.604	308.709	592.215	249.191	471.632	375.792	323.443	295.360
Oct.	302.701	842.050	309.125	641.108	284.090	271.600	192.918	311.436	594.914	246.890	462.360	368.954	319.090	299.661
Nov.	302.625	833.430	303.753	638.319	277.244	273.392	194.296	313.531	592.056	252.726	465.285	369.740	321.928	305.730
Dic.	311.819	853.724	306.407	645.738	284.033	278.649	189.878	315.716	598.228	260.120	500.613	389.855	348.159	309.582
2007 Ene.	311.089	859.162	303.202	643.738	278.942	280.828	190.137	315.411	594.350	259.387	498.969	392.494	343.588	309.345
Feb.	308.514	839.023	298.691	644.316	286.535	280.519	189.808	316.997	588.553	255.508	495.851	391.000	337.999	313.321
Mar.	313.307	857.632	311.251	644.536	286.749	281.387	186.612	316.554	603.570	258.742	494.349	402.784	341.149	321.875
Abr.	314.221	870.512	315.408	646.444	284.906	284.467	188.469	318.341	591.879	258.813	501.860	390.481	337.848	323.550
May.	315.050	864.646	312.556	652.763	291.419	283.832	188.404	324.566	596.464	258.173	501.767	393.983	337.625	328.350
Jun.	317.023	858.502	310.546	658.015	292.221	284.772	187.120	325.610	603.442	256.787	507.940	408.537	343.673	330.933
Jul.	323.178	878.828	315.231	672.281	305.732	299.875	192.055	330.076	604.453	267.834	509.119	398.078	346.053	337.139
Ago.	324.531	889.266	313.674	674.170	308.655	301.472	192.738	335.133	606.347	266.254	513.256	401.609	348.721	345.763
Sep.	327.390	907.276	313.879	678.012	310.133	303.949	196.700	335.897	614.470	271.600	515.655	402.925	351.560	351.413
Oct.	333.873	918.678	329.952	678.792	313.926	304.245	199.125	336.737	621.952	276.660	519.435	416.797	351.225	354.130
Nov.	331.308	906.553	329.725	687.367	312.819	305.058	198.806	335.992	619.852	271.386	517.553	405.330	348.009	354.963
Dic.	336.611	922.274	333.438	688.808	312.867	310.680	198.095	340.308	629.093	272.127	546.804	416.931	355.209	355.806

(1) El concepto de remuneración se refiere al conjunto de contraprestaciones en dinero y en especies valuables en dinero que debe percibir el trabajador del empleador por causa del contrato de trabajo, en razón de su empleo o función. Se excluyen aquellos gastos por cuenta del empleador, que corresponden a devoluciones de gastos en los que incurre el trabajador por causas del propio trabajo, como así también a cualquier pago esporádico que el empleador realice. Los valores anteriores a enero del 2006 fueron obtenidos mediante empalme con el índice en la base anterior.

(2) Las divisiones de las actividades económicas corresponden a las establecidas por la Clasificación Internacional Industrial Uniforme (CIIU-rev3). Se excluye la rama Agricultura, caza, silvicultura y pesca, debido a dificultades técnicas para obtener información sobre salarios en estos sectores productivos, sin embargo están reflejadas en el ítem general.

Fuente : Instituto Nacional de Estadísticas (INE).

## Remuneraciones medias por grupo ocupacional, nominales (1) (2)

(Valores en pesos)

Período	General	Directivos de la administración pública y empresas	Profesionales, científicos e intelectuales	Técnicos y profesionales de nivel medio	Empleados de oficina	Trabajadores de servicios personales y de protección	Modelos, vendedores y demostradores	Oficiales, operarios y artesanos	Operadores de instalaciones, máquinas y montadores	Trabajadores no calificados
2003 Prom.	276.736	1.308.609	749.988	426.928	323.878	229.501	243.916	244.063	269.349	173.120
2004 Prom.	284.587	1.318.284	783.163	439.895	331.733	237.115	244.999	253.431	272.004	176.111
2005 Prom.	288.057	1.348.768	785.155	444.514	339.749	244.514	249.572	258.370	271.231	174.036
2006 Prom.	299.504	1.434.031	826.433	455.640	350.748	257.616	258.731	266.608	279.803	183.592
2007 Prom.	321.341	1.688.311	882.990	490.985	368.598	268.327	279.050	292.360	297.717	196.560
2005 Ene.	290.067	1.322.108	794.565	448.840	341.409	246.343	246.996	261.790	267.675	179.303
Feb.	283.097	1.340.540	767.294	442.138	335.924	240.597	244.562	248.518	265.762	172.584
Mar.	286.723	1.343.013	783.329	438.152	336.614	244.607	247.826	256.601	272.946	174.803
Abr.	288.246	1.330.922	794.015	444.700	337.332	240.805	246.754	260.138	279.249	171.548
May.	285.317	1.326.588	782.188	433.802	337.292	240.434	248.498	257.882	282.565	168.134
Jun.	287.030	1.336.060	786.882	444.344	339.032	240.225	249.958	259.108	268.932	171.866
Jul.	287.011	1.343.893	775.634	445.015	339.810	244.145	250.176	259.366	269.264	172.303
Ago.	287.478	1.354.418	778.845	444.154	338.813	243.133	248.152	258.767	270.328	173.612
Sep.	289.467	1.374.552	784.798	448.141	341.992	245.768	251.991	257.934	270.546	174.953
Oct.	288.836	1.360.362	782.098	449.493	340.838	248.151	250.111	257.297	270.360	174.032
Nov.	290.111	1.376.126	787.104	447.477	342.939	246.562	253.411	260.776	267.354	175.587
Dic.	293.297	1.376.636	805.107	447.910	344.990	253.397	256.432	262.260	269.795	179.713
2006 Ene.	293.659	1.383.254	807.357	454.515	345.224	254.084	263.162	260.092	270.819	176.692
Feb.	295.082	1.376.903	819.376	450.577	342.874	256.222	264.756	260.144	267.985	187.460
Mar.	294.625	1.375.814	816.195	452.864	346.262	252.511	257.395	261.056	271.888	180.080
Abr.	295.257	1.375.807	822.179	447.934	350.084	250.583	245.940	263.339	277.623	179.920
May.	298.271	1.391.450	823.522	450.168	351.244	257.206	250.700	268.921	278.247	180.630
Jun.	298.245	1.390.112	819.710	453.741	348.146	258.203	257.567	270.735	279.031	181.334
Jul.	298.638	1.406.708	819.638	455.287	352.733	256.753	258.615	262.941	281.509	183.535
Ago.	299.948	1.437.152	820.846	457.617	353.576	262.771	260.914	265.161	275.900	185.479
Sep.	303.172	1.466.302	837.051	459.741	356.591	262.421	257.080	271.057	283.876	185.127
Oct.	302.701	1.487.250	826.932	455.559	355.770	261.415	256.392	273.019	287.141	187.450
Nov.	302.625	1.533.824	834.975	455.368	353.211	259.701	261.421	266.072	287.747	185.265
Dic.	311.819	1.583.800	869.419	474.304	353.260	259.521	270.825	276.757	295.871	190.130
2007 Ene.	311.089	1.581.083	865.343	474.180	353.077	266.237	273.146	274.130	296.034	188.692
Feb.	308.514	1.563.473	863.241	473.648	344.997	262.918	270.441	274.718	289.801	187.391
Mar.	313.307	1.674.683	872.615	476.974	355.287	261.362	266.006	281.039	288.765	194.991
Abr.	314.221	1.678.138	868.359	478.061	359.170	264.155	267.200	284.065	288.720	196.090
May.	315.050	1.674.625	862.497	483.024	363.483	262.762	270.445	285.675	294.534	196.655
Jun.	317.023	1.682.980	875.577	486.986	364.345	266.146	277.010	283.665	292.839	192.077
Jul.	323.178	1.699.895	875.601	500.590	369.160	262.636	281.140	300.131	296.994	200.014
Ago.	324.531	1.719.367	883.489	498.536	373.178	265.983	281.023	300.522	296.688	197.650
Sep.	327.390	1.723.111	887.661	499.488	376.174	272.027	285.569	303.611	302.212	203.084
Oct.	333.873	1.744.795	916.461	500.351	387.123	281.581	293.196	305.161	307.692	202.358
Nov.	331.308	1.747.262	902.934	504.719	386.439	279.345	290.294	305.984	306.961	196.452
Dic.	336.611	1.770.323	922.099	515.260	390.739	274.774	293.124	309.614	311.358	203.266

(1) El concepto de remuneración está referido a una parte de la fuerza de trabajo existente en el mercado laboral, correspondiente a trabajadores empleados en empresas o instituciones con diez o más trabajadores, excluyendo a los empleadores y trabajadores independientes.

(2) Los grupos ocupacionales corresponden a los establecidos por la Clasificación Internacional Uniforme de Ocupaciones (CIUO-88), publicada por la Organización Internacional del Trabajo (OIT).

Fuente : Instituto Nacional de Estadísticas (INE).

**Finanzas Públicas**



Estado de operaciones del Gobierno Central Presupuestario, mensual (1) (2)  
 Moneda nacional + moneda extranjera  
 (Millones de pesos)

Ítem	Ley 20.314 (3)	2009					
		Enero	Febrero	Marzo	Abril	Mayo	Junio
Transacciones que afectan el patrimonio neto							
Ingresos	23.630.750	1.641.938	1.413.142	1.288.008			
Ingresos tributarios netos	17.958.521	1.318.889	1.155.520	993.287			
Cobre bruto	2.053.923	4.945	2.755	5.407			
Imposiciones previsionales	1.474.721	122.250	122.065	122.702			
Donaciones	73.412	2.805	3.671	1.687			
Rentas de la propiedad (8)	1.177.997	41.093	42.866	54.615			
Ingresos de operación	476.328	51.286	43.910	49.509			
Otros ingresos	415.848	100.670	42.354	60.800			
Gastos	16.234.429	1.293.891	1.214.266	1.550.353			
Personal	3.714.462	296.974	306.398	398.463			
Bienes y servicios de consumo y producción	1.694.811	109.396	110.275	150.915			
Intereses	216.517	30.970	15.630	39.815			
Subsidios y donaciones	6.258.927	417.839	424.122	581.455			
Prestaciones previsionales (4)	4.346.380	354.424	346.945	357.294			
Otros	3.332	84.289	10.897	22.411			
Resultado operativo bruto	7.396.321	348.048	198.875	-262.345			
Transacciones en activos no financieros							
Adquisición neta de activos no financieros	3.721.874	261.840	234.402	403.804			
Venta de activos físicos	36.705	401	30.304	2.704			
Inversión	2.427.618	135.234	148.064	252.575			
Transferencias de capital	1.330.961	127.006	116.642	153.933			
Total ingresos (5)	23.667.455	1.642.339	1.443.445	1.290.712			
Total gastos (6)	19.993.007	1.556.131	1.478.972	1.956.861			
Préstamo neto/endeudamiento neto	3.674.448	86.208	-35.527	-666.149			
Transacciones en activos financieros (financiamiento)							
Adquisición neta de activos financieros	4.008.106	-205.443	-121.628	-708.328			
Préstamos	305.966	-49.424	-10.376	-13.329			
Otorgamiento de préstamos	495.490	23.600	7.372	15.289			
Recuperación de préstamos	189.524	73.025	17.749	28.618			
Títulos y valores	3.539.630	-325.357	-271.547	-400.984			
Inversión financiera	3.959.815	791.510	41.583	288.066			
Venta de activos financieros	420.185	1.116.867	313.130	689.051			
Operaciones de cambio	0	2.441	-6.081	4.448			
Caja	162.510	148.529	158.170	-306.179			
Fondos especiales - FCC (7) y FEPCDP	0	23.343	8.881	1.845			
Giros	-5	-286	-74	-48			
Depósitos	5	23.629	8.955	1.893			
Fondos especiales: Ajustes por rezagos y Transferencias (7)	0	-4.974	-674	5.871			
Anticipo de gastos	0	0	0	0			
Pasivos netos incurridos	333.658	-291.650	-86.101	-42.179			
Endeudamiento externo neto	-144.544	733	207	-5.892			
Endeudamiento	131.011	1.477	363	1.313			
Bonos		0	0	0			
Resto		1.477	363	1.313			
Amortizaciones	275.555	744	156	7.205			
Endeudamiento interno neto	1.476.141	-212.160	-3.784	51.571			
Endeudamiento	1.506.840	0	0	66.888			
Bonos		0	0	66.888			
Resto		0	0	0			
Amortizaciones	30.699	212.160	3.784	15.317			
Bonos de Reconocimiento	-997.939	-80.224	-82.525	-87.858			
Financiamiento	3.674.448	86.208	-35.527	-666.149			

(1) El Gobierno Central está constituido por aquellas unidades de gobierno cuya acción abarca todo el territorio nacional.

(2) Los datos aquí presentados corresponden a registros de las transacciones en el momento en que se produce la obligación de efectuar un pago, es decir, se utiliza información a base devengada.

(3) Ley de Presupuestos del Sector Público para el año 2008, publicada en el Diario Oficial del 1 de diciembre de 2007.

(4) Excluye el pago de bonos de reconocimiento, que se clasifica entre las partidas de financiamiento.

(5) Ingresos de Transacciones que afectan el Patrimonio neto más Venta de activos físicos clasificada en Transacciones en Activos No Financieros.

(6) Gastos de Transacciones que afectan el Patrimonio neto más Inversión y Transferencias de capital clasificadas en Transacciones en Activos No Financieros.

(7) Los Giros de Depósitos registran el movimiento devengado del Fondo de Compensación del Cobre por diferencia de precio del mineral, el cual da origen a una operación en el período siguiente. Los ajustes por rezagos corresponden a la diferencia entre el monto devengado y el monto efectivamente girado o depositado en el período.

(8) Incluye intereses devengados por Fondos Especiales. Estos Fondos mostraron al cierre del mes de marzo un aumento de valor de US\$ 545 millones.

Fuente: Dirección de Presupuestos, Ministerio de Hacienda.





## Sector Externo \*

(\*) Para consultas sobre esta información dirigirse a: [sectorexterno@bcentral.cl](mailto:sectorexterno@bcentral.cl)



## Balanza de Pagos

## Balanza de pagos (4)

(Millones de dólares)

Especificación	2002	2003	2004	2005	2006	2007	2008
I. Cuenta corriente	-580,0	-778,7	2.074,5	1.448,9	7.154,3	7.188,6	-3.439,6
A. Bienes y servicios	1.684,1	3.105,0	8.839,3	10.153,1	22.148,9	22.660,2	8.199,6
Bienes	2.385,6	3.722,9	9.585,2	10.774,6	22.780,3	23.635,1	8.845,9
Exportaciones	18.179,8	21.664,2	32.520,3	41.266,9	58.680,1	67.665,8	66.455,5
Importaciones	-15.794,2	-17.941,2	-22.935,2	-30.492,3	-35.899,8	-44.030,7	-57.609,6
Servicios	-701,5	-618,0	-745,9	-621,4	-631,4	-974,9	-646,2
Créditos	4.385,5	5.069,5	6.033,7	7.134,0	7.830,4	8.951,9	10.754,5
Débitos	-5.087,0	-5.687,5	-6.779,6	-7.755,5	-8.461,8	-9.926,8	-11.400,7
B. Renta	-2.846,7	-4.488,7	-7.836,7	-10.487,1	-18.401,0	-18.594,5	-14.563,0
Remuneración de empleados	-3,5	-3,5	-3,6	-3,2	-3,2	-3,2	-3,2
Renta de la inversión	-2.843,2	-4.485,2	-7.833,1	-10.483,9	-18.397,8	-18.591,3	-14.559,8
Renta procedente de inversión directa (1)	-2.157,9	-3.959,3	-7.279,7	-10.353,3	-18.772,9	-20.071,4	-15.764,5
En el extranjero	289,1	652,0	951,1	1.063,1	1.140,5	2.761,0	2.779,1
En Chile	-2.447,0	-4.611,3	-8.230,8	-11.416,3	-19.913,4	-22.832,4	-18.543,6
Renta procedente de inversión de cartera	-459,4	-367,8	-546,3	-167,2	229,4	1.140,1	1.022,9
Dividendos	-92,7	148,0	-72,4	321,0	618,1	1.056,3	935,4
Intereses	-366,6	-515,8	-473,9	-488,2	-388,7	83,8	87,4
Renta procedente de otra inversión	-226,0	-158,1	-7,1	36,6	145,6	339,9	181,8
Crédito	560,8	439,5	429,5	615,5	1.074,6	1.274,6	1.191,8
Débito	-786,8	-597,6	-436,5	-578,9	-929,0	-934,7	-1.010,0
C. Transferencias corrientes	582,5	605,0	1.071,9	1.782,9	3.406,4	3.123,0	2.923,9
Créditos	954,3	901,1	1.411,0	2.199,2	4.002,9	3.850,8	3.873,8
Débitos	-371,7	-296,1	-339,1	-416,3	-596,5	-727,8	-950,0
II. Cuenta de capital y financiera	1.518,7	1.511,1	-1.804,9	-124,8	-6.199,2	-5.767,5	5.565,6
A. Cuenta de capital	83,0	0,0	5,1	41,2	13,3	15,7	3,1
B. Cuenta financiera	1.435,7	1.511,1	-1.810,0	-166,1	-6.212,5	-5.783,2	5.562,5
Inversión directa	2.206,8	2.701,2	5.609,6	4.801,1	4.555,9	9.568,1	9.895,6
En el extranjero (activos)	-343,2	-1.606,3	-1.563,1	-2.182,7	-2.742,5	-3.009,1	-6.891,2
Acciones y otras participaciones en el capital	309,6	-587,8	-506,5	-762,5	-895,9	430,6	-3.992,1
Utilidades reinvertidas	-231,3	-546,8	-824,3	-945,7	-998,2	-2.394,4	-2.225,9
Otro capital	-421,4	-471,6	-232,3	-474,5	-848,4	-1.045,3	-673,2
En Chile (pasivos)	2.549,9	4.307,4	7.172,7	6.983,8	7.298,4	12.577,2	16.786,9
Acciones y otras participaciones en el capital	1.309,2	1.546,4	1.242,9	781,2	1.980,2	2.634,1	8.518,0
Utilidades reinvertidas	1.366,6	3.335,2	5.951,6	6.539,0	7.142,6	10.212,6	7.443,6
Otro capital	-125,9	-574,2	-21,8	-336,5	-1.824,4	-269,6	825,3
Inversión de cartera	-2.317,3	-2.645,3	-3.308,5	-2.832,9	-9.238,5	-16.578,9	-9.543,5
Activos	-3.315,8	-4.699,0	-4.430,2	-4.227,2	-10.084,7	-16.070,9	-12.629,8
Pasivos	998,5	2.053,7	1.121,8	1.394,3	846,2	508,0	3.086,3
Instrumentos financieros derivados	-123,7	117,8	-84,0	-62,5	300,8	453,6	324,4
Activos	1.788,4	1.840,2	638,9	1.244,4	1.551,7	2.608,1	7.607,2
Pasivos	-1.912,1	-1.722,4	-722,9	-1.307,0	-1.251,0	-2.154,5	-7.282,9
Otra inversión (2)	1.868,5	971,8	-4.217,9	-356,0	166,7	-2.440,2	11.330,2
Activos	1.140,6	-571,4	-3.388,6	-2.384,2	-3.927,5	-9.323,5	4.836,3
Créditos comerciales	685,5	-996,0	-1.600,5	-1.584,1	-1.386,2	-2.625,7	2.007,8
Préstamos	427,0	43,6	0,4	-4,8	-242,4	-272,6	610,4
Moneda y depósitos	28,1	441,1	-1.788,5	-795,4	-2.298,9	-5.970,2	2.218,0
Otros activos	0,0	-60,1	0,0	0,0	0,0	0,0	0,0
Pasivos	727,9	1.543,2	-829,3	2.028,2	4.094,2	6.883,3	6.494,0
Créditos comerciales	-59,6	-34,9	831,2	436,7	1.749,3	1.508,3	-869,2
Préstamos (3)	777,1	1.459,5	-1.576,4	1.617,3	2.329,6	5.385,6	7.238,6
Monedas y depósitos	12,3	120,8	-90,8	-26,4	18,2	-9,6	125,5
Otros pasivos	-1,9	-2,2	6,7	0,6	-2,9	-0,9	-0,9
Activos de reserva	-198,6	365,6	190,8	-1.715,7	-1.997,4	3.214,1	-6.444,2
III. Errores y omisiones	-938,7	-732,3	-269,6	-1.324,1	-955,1	-1.421,1	-2.126,0
Memorándum							
Saldo de balanza de pagos	198,6	-365,6	-190,8	1.715,7	1.997,4	-3.214,1	6.444,2
Cuenta capital y financiera excluyendo activos de reserva	1.717,3	1.145,5	-1.995,7	1.590,9	-4.201,7	-8.981,6	12.009,8
(1) Incluye intereses:							
En el exterior:	12,2	2,0	11,6	29,9	25,3	33,4	46,9
En Chile	-262,1	-122,6	-203,0	-148,1	-54,4	-96,9	-33,2
(2) Flujos netos de corto plazo	2.172,0	1.559,2	-2.959,7	-2.923,3	-1.695,4	-7.476,2	7.521,9
Activos	1.073,3	-443,0	-3.500,2	-2.344,9	-3.851,5	-9.101,7	4.738,2
Pasivos	1.098,6	2.002,2	540,5	-578,5	2.156,1	1.625,5	2.783,6
(3) Flujos netos de pasivos por préstamos de mediano plazo (incluye aquellos considerados inversión directa y créditos comerciales)							
Desembolsos	5.404,1	5.015,6	5.881,0	9.041,7	12.240,9	13.185,8	16.235,4
Amortizaciones	-6.189,7	-5.784,0	-7.666,3	-6.794,3	-12.136,6	-8.236,4	-12.071,0
Prepagos	-2.600,0	-1.539,0	-3.707,4	-1.889,9	-3.315,5	-2.072,7	-905,4

(4) Cifras actualizadas de balanza de pagos, elaboradas en conformidad con los criterios metodológicos establecidos en la quinta edición del *Manual de Balanza de Pagos* del FMI. Por lo anterior, estas cifras no son estrictamente comparables con las publicadas hasta mayo del 2002, las que fueron elaboradas siguiendo preferentemente los criterios metodológicos de la cuarta edición del mencionado *Manual*. Para obtener información acerca de las principales diferencias entre las series, consultar la publicación *Balanza de Pagos de Chile 1996-2001* del Banco Central de Chile.





## Cuenta financiera de la balanza de pagos

(Millones de dólares)

Especificación	2002	2003	2004	2005	2006	2007	2008
Cuenta financiera	1.435,7	1.511,1	-1.810,0	-166,1	-6.212,5	-5.783,2	5.562,5
Inversión directa	2.206,8	2.701,1	5.609,6	4.801,1	4.555,9	9.568,1	9.895,6
En el exterior (activo)	-343,1	-1.606,4	-1.563,1	-2.182,7	-2.742,5	-3.009,1	-6.891,2
Participación en el capital	309,6	-587,8	-506,5	-762,5	-895,9	430,6	-3.992,1
Créditos	1.793,4	756,1	934,8	970,8	549,8	3.104,1	1.886,0
Débitos	-1.483,7	-1.344,0	-1.441,3	-1.733,3	-1.445,7	-2.673,4	-5.878,2
Otro capital	-421,4	-471,6	-232,3	-474,5	-848,4	-1.045,3	-673,2
Créditos	449,4	328,9	1.040,8	828,0	1.445,5	909,4	2.520,2
Débitos	-870,8	-800,4	-1.273,1	-1.302,5	-2.293,8	-1.954,8	-3.193,4
Reinversión neta	-231,3	-546,9	-824,3	-945,7	-998,2	-2.394,4	-2.225,9
En Chile (pasivos)	2.549,9	4.307,4	7.172,7	6.983,8	7.298,4	12.577,2	16.786,9
Participación en el capital	1.309,2	1.546,4	1.242,9	1.242,9	1.980,2	2.634,1	8.518,0
Ingresos (créditos)	3.196,4	2.259,9	4.874,8	3.367,7	4.528,0	7.009,1	10.611,8
Reexportación (débitos)	-1.887,3	-713,5	-3.631,9	-2.586,4	-2.547,8	-4.375,0	-2.093,8
Otro capital	-125,9	-574,2	-21,8	-336,5	-1.824,4	-269,6	825,3
Desembolsos (créditos)	1.426,2	590,3	1.582,1	644,1	350,3	412,6	1.181,2
Amortización (débitos)	-1.552,1	-1.164,5	-1.603,9	-980,5	-2.174,7	-682,2	-355,9
Reinversión neta	1.366,6	3.335,2	5.951,6	6.539,0	7.142,6	10.212,6	7.443,6
Inversión de cartera	-2.317,3	-2.645,2	-3.308,5	-2.832,9	-9.238,5	-16.578,8	-9.543,5
Activos (1)	-3.315,8	-4.698,9	-4.430,2	-4.227,2	-10.084,7	-16.070,9	-12.629,8
Títulos de participación en el capital	-3.272,1	-4.853,5	-3.204,9	-4.024,5	-2.264,5	-10.104,2	-6.730,5
Títulos de deuda	-43,7	154,6	-1.225,3	-202,7	-7.820,2	-5.966,7	-5.899,3
Bonos y pagarés	-434,1	-8,4	-130,5	-139,4	-913,8	-10.882,4	-3.908,8
Instrumentos del mercado monetario	390,4	163,0	-1.094,8	-63,2	-6.906,4	4.915,7	-1.990,5
Pasivos (2)	998,5	2.053,7	1.121,8	1.394,3	846,2	-508,0	3.086,3
Títulos de participación en el capital	-320,3	317,7	7,6	1.570,6	-124,1	388,3	1.823,0
Títulos de deuda	1.318,8	1.735,9	1.114,2	-176,4	970,2	-896,3	1.263,3
Bonos y pagarés	1.318,8	1.735,9	1.114,2	-176,4	931,6	-992,1	578,4
Instrumentos del mercado monetario		0,0	0,0	0,0	38,6	95,8	684,9
Instrumentos financieros derivados	-123,7	117,8	-84,0	-62,5	300,8	453,6	324,4
Activos	1.788,4	1.840,2	638,9	1.244,4	1.551,7	2.608,1	7.607,2
Pasivos	-1.912,1	-1.722,4	-722,9	-1.307,0	-1.251,0	-2.154,5	-7.282,9
Otra inversión	1.868,5	971,8	-4.217,9	-356,0	166,7	-2.440,3	11.330,2
Activos	1.140,6	-571,4	-3.388,6	-2.384,2	-3.927,5	-9.323,5	4.836,3
Créditos comerciales	685,5	-996,0	-1.600,5	-1.584,1	-1.386,2	-2.625,7	2.007,8
Préstamos	427,0	43,6	0,4	-4,8	-242,4	-727,6	610,4
Monedas y depósitos	28,1	441,1	-1.788,5	-795,4	-2.298,9	-5.970,2	2.218,0
Otros activos	0,0	-60,1	0,0	0,0	0,0	0,0	0,0
Pasivos	727,9	1.543,2	-829,3	2.028,2	4.094,2	6.883,3	6.493,9
Créditos comerciales	-59,6	-34,9	831,2	436,7	1.749,3	1.508,2	-869,3
Préstamos	777,1	1.459,5	-1.576,4	1.617,3	2.329,6	5.385,6	7.238,6
Monedas y depósitos	12,3	120,8	-90,8	-26,4	18,2	-9,6	125,5
Otros pasivos	-1,9	-2,2	6,7	0,6	-2,9	-0,9	-0,9
Activos de reserva	-198,6	365,6	190,8	-1.715,7	-1.997,4	3.214,1	-6.444,2
Memorándum							
Cuenta financiera excluyendo activos de reserva	1.634,3	1.145,5	-2.000,8	1.549,6	-4.215,0	-8.997,4	12.006,7
(1) Inversión de cartera (activos)	-3.315,8	-4.698,9	-4.430,3	-4.227,2	-10.084,7	-16.070,9	-12.629,8
Bancos	362,8	-89,5	-74,4	-45,5	78,1	-60,6	-122,2
Créditos	760,4	130,3	87,4	313,0	2.989,5	2.320,9	1.085,1
Débitos	-397,5	-219,7	-161,8	-358,5	-2.911,4	-2.381,5	-1.207,3
Fondos de pensiones	-1.473,9	-3.855,2	-2.489,1	-2.835,5	-480,6	-3.611,0	-2.923,1
Créditos	9.627,2	10.103,0	11.886,1	9.089,5	16.094,2	19.060,8	66.456,6
Débitos	-11.101,1	-13.958,2	-14.375,2	-11.925,0	-16.574,8	-22.671,8	-69.379,6
Fondos mutuos, de inversión y cias. de seguros	-324,5	-175,9	-404,9	-900,4	-1.937,8	-2.926,0	-79,3
Créditos	366,1	369,3	654,6	586,5	2.140,1	2.990,5	4.952,0
Débitos	-690,6	-545,2	-1.059,5	-1.487,0	-4.077,9	-5.916,5	-5.031,3
Otros	-1.880,3	-578,3	-1.461,9	-445,8	-7.744,3	-9.473,2	-9.505,3
Créditos	2.951,0	3.990,3	8.555,1	8.758,5	14.461,4	44.413,0	22.879,0
Débitos	-4.831,2	-4.568,6	-10.017,0	-9.204,3	-22.205,7	-53.886,2	-32.384,3
(2) Inversión de cartera (pasivos)	998,5	2.053,7	1.121,8	1.394,3	846,2	-508,0	3.086,3
Bonos	1.318,8	1.735,9	1.114,2	-176,4	970,2	-896,3	1.263,3
Colocaciones	1.696,0	2.190,0	2.554,0	1.522,4	2.456,6	1.727,0	3.980,3
Amortizaciones	-377,2	-454,1	-1.439,8	-1.698,8	-1.486,4	-2.623,3	-2.717,1
ADR	-303,9	76,0	-129,6	629,2	-492,9	-156,5	477,8
Emisión primaria	0,0	119,9	107,1	0,0	0,0	0,0	0,0
Emisión secundaria (inflow)	430,9	727,0	1.009,3	1.733,8	1.137,9	2.093,5	2.501,0
Reexportaciones (flowback)	-734,8	-770,8	-1.246,0	-1.104,5	-1.630,8	-2.250,0	-2.023,2
FICE y otros fondos	-16,4	241,7	137,2	941,4	368,8	544,8	1.345,3
Ingresos	168,2	486,4	525,0	1.601,9	2.284,6	3.509,2	4.226,0
Remesas	-184,6	-244,6	-387,7	-660,4	-1.915,8	-2.964,4	-2.880,7



## Cuenta financiera de la balanza de pagos, por sector institucional

(Millones de dólares)

Especificación	2002	2003	2004	2005	2006	2007	2008
Cuenta financiera neta	1.435,7	1.511,1	-1.810,0	-166,1	-6.212,5	-5.783,2	5.562,5
A. Activos	-928,5	-4.670,8	-8.552,3	-9.265,4	-17.200,3	-22.581,3	-13.521,8
1. Autoridades monetarias	-198,6	305,5	190,8	-1.715,7	-1.997,4	3.214,1	-6.444,2
Activos de reserva	-198,6	365,6	190,8	-1.715,7	-1.997,4	3.214,1	-6.444,2
Divisas	-52,7	404,4	50,2	-1.924,0	-2.079,0	3.216,5	-6.361,7
Otros	-145,9	-38,8	140,6	208,3	81,6	-2,4	-82,5
Instrumentos financieros derivados	0,0	0,0	0,0	0,0	0,0	0,0	0,0
Otra inversión	0,0	-60,1	0,0	0,0	0,0	0,0	0,0
Otros activos	0,0	-60,1	0,0	0,0	0,0	0,0	0,0
Corto plazo	0,0	-60,1	0,0	0,0	0,0	0,0	0,0
Mediano plazo	0,0	0,0	0,0	0,0	0,0	0,0	0,0
2. Sector público	-46,2	34,0	-462,0	-324,0	-8.394,1	-11.397,1	-1.480,6
2.1 Gobierno General	0,0	0,7	0,0	0,0	-7.764,5	-10.959,3	-4.125,5
Inversión de cartera	0,0	0,0	0,0	0,0	-7.173,5	-5.128,5	-5.317,3
Instrumentos financieros derivados	0,0	0,0	0,0	0,0	0,0	0,0	0,0
Otra inversión	0,0	0,7	0,0	0,0	-590,9	-5.830,8	1.191,8
Monedas y depósitos	0,0	0,7	0,0	0,0	-590,9	-5.830,8	1.191,8
2.2 Otros sector público	-46,2	33,3	-462,0	-324,0	-629,6	-437,8	2.644,9
Inversión de cartera	0,0	0,0	0,0	0,0	0,0	0,0	0,0
Instrumentos financieros derivados	10,5	7,6	31,8	19,2	227,9	323,9	763,0
Otra inversión	-56,7	25,7	-493,8	-343,2	-857,5	-761,7	1.881,9
Créditos comerciales	56,2	-109,7	-257,3	-430,1	-283,2	460,1	224,9
Corto plazo	56,2	-109,7	-257,3	-430,1	-283,2	460,1	224,9
Mediano plazo	0,0	0,0	0,0	0,0	0,0	0,0	0,0
Monedas y depósitos	-112,9	135,4	-236,5	86,9	-574,3	-1.221,8	1.657,0
3. Bancos	2.566,7	1.823,2	16,9	130,1	80,9	138,0	6.180,4
Inversión directa							
Acciones y otras participaciones							
Otro capital					-72,0	3,8	25,0
Inversión de cartera	362,8	-89,5	-74,4	-45,5	78,1	-60,6	-122,2
Títulos de participación en el capital	0,0	0,0	-2,6	-16,9	-17,4	0,0	0,0
Títulos de deuda	362,8	-89,5	-71,7	-28,5	95,4	-60,6	-122,2
Instrumentos financieros derivados	1.568,8	1.613,6	257,4	732,6	1.117,1	2.032,6	6.132,7
Otra inversión	635,1	299,0	-166,1	-557,1	-1.042,3	-1.837,8	144,9
Préstamos	427,0	43,6	0,4	-2,7	-223,2	-725,2	657,5
Corto plazo	359,7	111,9	-111,2	36,6	-147,2	-503,4	559,5
Mediano plazo	67,3	-68,3	111,6	-39,4	-75,9	-221,9	98,0
Monedas y depósitos	208,1	255,4	-166,5	-554,4	-819,1	-1.112,6	-512,6
4. Sector privado	-3.250,5	-6.833,5	-8.298,0	-7.355,7	-6.889,7	-14.536,3	-11.777,3
4.1 Institucionales	-1.857,4	-4.048,5	-2.853,2	-3.764,6	-2.385,0	-6.418,0	-3.093,5
4.1.1 Fondos de pensiones	-1.527,1	-3.870,9	-2.446,7	-2.837,5	-390,7	-3.580,5	-2.793,6
Inversión directa							
Inversión de cartera	-1.473,9	-3.855,2	-2.489,1	-2.835,5	-480,6	-3.611,0	-2.923,5
Títulos de participación en el capital	-1.386,0	-3.999,1	-2.652,9	-3.557,6	-785,6	-3.621,4	-3.044,8
Títulos de deuda	-87,9	143,9	163,9	722,1	305,0	10,4	121,4
Instrumentos financieros derivados	0,0	0,0	5,8	12,5	75,5	478,9	478,9
Otra inversión	-53,2	-15,7	36,6	-14,5	14,4	-41,8	-349,0
Préstamos	0,0	0,0	0,0	0,0	0,0	0,0	0,0
Corto plazo	0,0	0,0	0,0	0,0	0,0	0,0	0,0
Mediano plazo	0,0	0,0	0,0	0,0	0,0	0,0	0,0
Monedas y depósitos	-53,2	-15,7	36,6	-14,5	14,4	-41,8	-349,0
4.1.2 Fondos mutuos y cias. de seguros	-330,3	-177,6	-406,6	-927,1	-1.994,3	-2.837,5	-299,9
Inversión directa							
Inversión de cartera	-324,5	-175,9	-404,9	-900,4	-1.937,8	-2.926,0	-78,9
Títulos de participación en el capital	-231,9	-168,0	-322,3	-393,2	-1.211,5	-2.868,9	18,8
Títulos de deuda	-92,6	-7,9	-82,6	-507,2	-726,3	-57,2	-97,7
Instrumentos financieros derivados	1,2	0,2	-0,2	0,3	1,3	1,2	6,9
Otra inversión	-7,0	-1,9	-1,4	-27,0	-57,8	87,3	-227,9
Préstamos	0,0	0,0	0,0	0,0	0,0	0,0	0,0
Corto plazo	0,0	0,0	0,0	0,0	0,0	0,0	0,0
Mediano plazo	0,0	0,0	0,0	0,0	0,0	0,0	0,0
Monedas y depósitos	-7,0	-1,9	-1,4	-27,0	-57,8	87,3	-227,9
4.2 Empresas y personas	-1.393,1	-2.785,0	-5.444,8	-3.591,1	-4.504,7	-8.118,3	-8.683,8
Inversión directa	-343,2	-1.606,4	-1.563,1	-2.182,7	-2.670,5	-3.012,9	-6.916,2
Acciones y otras participaciones	78,3	-1.134,8	-1.330,8	-1.708,2	-1.822,1	-1.967,6	-6.243,0
Otro capital	-421,4	-471,6	-232,3	-474,5	-848,4	-1.045,3	-673,2
Inversión de cartera	-1.880,3	-578,3	-1.461,9	-445,8	-570,8	-4.344,7	-4.188,0
Títulos de participación en el capital	-1.654,2	-686,3	-227,1	-56,8	-250,0	-3.613,9	-3.704,3
Títulos de deuda	-226,0	108,0	-1.234,8	-389,0	-320,8	-730,8	-483,6
Instrumentos financieros derivados	207,9	218,8	344,1	479,8	130,0	178,0	225,8
Otra inversión	622,4	-819,1	-2.763,9	-1.442,4	-1.393,4	-938,7	2.194,6
Créditos comerciales	629,3	-886,3	-1.343,2	-1.154,0	-1.103,0	-3.085,8	1.782,9
Corto plazo	629,3	-886,3	-1.343,2	-1.154,0	-1.103,0	-3.085,8	1.782,9
Mediano plazo	0,0	0,0	0,0	0,0	0,0	0,0	0,0
Préstamos	0,0	0,0	0,0	-2,1	-19,2	-2,4	-47,1
Corto plazo	0,0	0,0	0,0	-2,1	-19,2	-2,4	-47,1
Mediano plazo	0,0	0,0	0,0	0,0	0,0	0,0	0,0
Moneda y depósitos	-6,9	67,2	-1.420,7	-286,4	-271,2	2.149,5	458,8
Otros activos	0,0	0,0	0,0	0,0	0,0	0,0	0,0
Corto plazo	0,0	0,0	0,0	0,0	0,0	0,0	0,0





## Cuenta financiera de la balanza de pagos, por sector institucional (Continuación)

(Millones de dólares)

Especificación	2002	2003	2004	2005	2006	2007	2008
<b>B. Pasivos</b>	<b>2.364,2</b>	<b>6.181,9</b>	<b>6.742,3</b>	<b>9.099,3</b>	<b>10.987,8</b>	<b>16.798,0</b>	<b>19.084,3</b>
1. Autoridades monetarias	-2,2	-2,5	6,4	0,3	-9,1	-3,1	-10,6
Inversión de cartera	0,0	0,0	0,0	66,0	2,7	0,0	0,0
Instrumentos financieros derivados	0,0	0,0	0,0	0,0	0,0	0,0	0,0
Otra inversión	-2,2	-2,5	6,4	0,3	-11,8	-3,1	-10,6
Préstamos	-0,3	-0,3	-0,3	-0,3	-0,4	-0,2	0,0
Corto plazo	0,0	0,0	0,0	0,0	0,0	0,0	0,0
Mediano plazo	-0,3	-0,3	-0,3	-0,3	-0,4	-0,2	0,0
Monedas y depósitos	0,0	0,0	0,0	0,0	-8,5	-2,0	-9,7
Otros pasivos	-1,9	-2,2	6,7	0,6	-2,9	-0,9	-0,9
Corto Plazo	-1,9	-2,2	6,7	0,6	-2,9	-0,9	-0,9
2. Sector público	934,3	1.813,3	456,6	-600,4	1.271,9	1.157,5	-536,6
2.1 Gobierno General	610,3	882,4	126,8	-904,7	26,8	-595,8	-786,8
Inversión de cartera	904,0	999,2	242,2	-461,2	43,5	-583,7	-627,4
Títulos de deuda	904,0	999,2	242,2	-461,2	43,5	-583,7	-627,4
Instrumentos financieros derivados	0,0	0,0	0,0	0,0	0,0	0,0	0,0
Otra inversión	-293,7	-116,8	-115,4	-443,5	-16,7	-12,1	-159,4
Créditos comerciales					-64,6	-23,3	-23,9
Corto plazo					0,0	0,0	0,0
Mediano plazo					-64,6	-23,3	-23,9
Préstamos	-293,7	-116,8	-115,4	-214,9	47,9	11,1	-135,5
Corto plazo	0,0	0,0	0,0	0,0	0,0	0,0	0,0
Mediano plazo	-293,7	-116,8	-115,4	-214,9	47,9	11,1	-135,5
2.2 Otros sector público	324,0	930,8	329,8	304,4	1.245,1	1.753,4	250,3
Inversión de cartera	714,0	509,2	644,6	508,1	506,3	4,1	37,6
Títulos de deuda	714,0	509,2	644,6	508,1	506,3	4,1	37,6
Instrumentos financieros derivados	-8,6	-6,2	-109,7	-201,7	-20,1	-5,8	-14,5
Otra inversión	-381,4	427,8	-205,2	-2,0	758,9	1.755,0	227,2
Créditos comerciales	22,9	-60,6	55,5	173,8	775,1	1.265,2	-692,5
Corto plazo	25,7	-57,5	102,5	173,8	246,1	1.302,2	-655,8
Mediano plazo	-2,8	-3,1	-47,0	0,0	529,0	-37,0	-36,7
Préstamos	-404,3	488,5	-260,7	-175,8	-16,2	489,9	919,7
Corto plazo	20,6	306,2	-509,8	-62,8	0,0	38,8	881,7
Mediano plazo	-424,9	182,3	249,1	-113,0	-16,2	451,1	38,0
3. Bancos	-197,1	105,6	566,1	660,7	-960,4	1.851,8	-2.369,3
Inversión directa					0,0	1.007,7	1.439,6
Inversión de cartera	73,2	65,9	641,9	-121,4	24,0	-94,7	803,0
Títulos de participación en el capital	78,2	74,1	-58,1	85,4	-209,3	-39,4	118,5
Títulos de deuda	-5,0	-8,2	700,0	-206,8	233,3	-55,3	684,5
Instrumentos financieros derivados	-1.572,8	-1.566,0	-245,5	-493,8	-999,5	-1.821,8	-6.261,8
Otra inversión	1.302,5	1.605,7	169,7	1.276,0	15,0	2.760,6	1.649,8
Préstamos	1.290,2	1.484,9	260,5	1.302,4	-11,7	2.768,2	1.514,6
Corto plazo	191,1	1.016,3	-14,7	-1.133,1	647,2	-986,8	1.262,5
Mediano plazo	1.099,1	468,6	275,2	2.435,4	-658,9	3.755,0	252,2
Monedas y depósitos	12,3	120,8	-90,8	-26,4	26,7	-7,6	135,2
Otros pasivos	0,0	0,0	0,0	0,0	0,0	0,0	0,0
Corto plazo	0,0	0,0	0,0	0,0	0,0	0,0	0,0
4. Sector privado	1.629,3	4.265,6	5.713,3	9.038,6	10.685,5	13.791,8	22.000,9
4.1 Empresas y personas	1.629,3	4.265,6	5.713,3	9.038,6	10.685,5	13.791,8	22.000,9
Inversión directa	2.549,9	4.307,4	7.172,7	6.983,8	7.298,4	11.569,5	15.347,2
Acciones y otras participaciones	2.675,8	4.881,6	7.194,5	7.320,3	9.122,8	11.839,1	14.521,9
Otro capital	-125,9	-574,2	-21,8	-336,5	-1.824,4	-269,6	825,3
Inversión de cartera	-692,7	479,4	-407,0	1.468,9	269,7	166,3	2.873,2
Títulos de participación en el capital	-398,5	243,7	65,7	1.485,3	85,2	427,6	1.704,5
Títulos de deuda	-294,2	235,7	-472,6	-16,4	184,5	-261,3	1.168,6
Instrumentos financieros derivados	-330,7	-150,2	-367,7	-611,5	-231,4	-326,9	-1.006,6
Otra inversión	102,8	-371,1	-684,8	1.197,4	3.348,8	2.382,9	4.787,0
Créditos comerciales	-82,5	25,7	775,7	491,4	1.038,8	266,3	-152,8
Corto plazo	52,4	159,5	826,7	621,0	1.173,9	668,6	454,2
Mediano plazo	-134,9	-133,8	-51,0	-129,5	-135,0	-402,3	-607,1
Préstamos	185,3	-396,8	-1.460,5	706,0	2.310,0	2.116,5	4.939,9
Corto plazo	798,4	459,2	219,9	-151,6	73,6	613,1	716,5
Mediano plazo	-613,1	-856,0	-1.680,4	857,6	2.236,4	1.503,4	4.223,4
Otros pasivos	0,0	0,0	0,0	0,0	0,0	0,0	0,0
Corto plazo	0,0	0,0	0,0	0,0	0,0	0,0	0,0



## Cuenta financiera de la balanza de pagos, por sector institucional (Continuación)

(Millones de dólares)

Especificación	2002	2003	2004	2005	2006	2007	2008
C. Flujos netos	1.435,7	1.511,1	-1.810,0	-166,1	-6.212,5	-5.783,2	5.562,5
1. Autoridades monetarias	-200,8	303,0	197,2	-1.715,4	-2.006,5	3.211,1	-6.454,9
Activos de reserva	-198,6	365,6	190,8	-1.715,7	-1.997,4	3.214,1	-6.444,2
Inversión de cartera	0,0	0,0	0,0	66,0	2,7	0,0	0,0
Instrumentos financieros derivados	0,0	0,0	0,0	0,0	0,0	0,0	0,0
Otra inversión	-2,2	-62,6	6,4	0,3	-11,8	-3,1	-10,6
2. Sector público	888,1	1.847,3	-5,4	-924,4	-7.122,2	-10.239,6	-2.017,2
2.1 Gobierno General	610,3	883,1	126,8	-904,7	-7.737,7	-11.555,1	-4.912,4
Inversión de cartera	904,0	999,2	242,2	-461,2	-7.130,1	-5.712,2	-5.944,7
Instrumentos financieros derivados	0,0	0,0	0,0	0,0	0,0	0,0	0,0
Otra inversión	-293,7	-116,1	-115,4	-443,5	-607,6	-5.842,9	1.032,4
2.2 Otros sector público	277,8	964,1	-132,2	-19,7	615,4	1.315,5	2.895,2
Inversión de cartera	714,0	509,2	644,6	508,1	506,3	4,1	37,6
Instrumentos financieros derivados	1,9	1,4	-77,8	-182,5	207,8	318,1	748,5
Otra inversión	-438,1	453,5	-699,0	-345,2	-98,6	993,3	2.109,1
3. Bancos	2.369,6	1.928,8	583,0	790,8	-879,5	1.989,8	3.811,0
Inversión directa	0,0	0,0	0,0	0,0	-72,0	1.011,5	1.464,6
Inversión de cartera	436,0	-23,6	567,6	-166,9	102,1	-155,3	680,9
Instrumentos financieros derivados	-4,0	47,6	11,9	238,8	117,6	210,8	-129,1
Otra inversión	1.937,6	1.904,8	3,5	718,9	-1.027,2	922,8	1.794,7
4. Sector privado	-1.621,1	-2.567,9	-2.584,8	1.682,9	3.795,8	-744,5	10.223,6
4.1 Institucionales	-1.857,4	-4.048,5	-2.853,2	-3.764,6	-2.385,0	-6.418,0	-3.093,5
4.1.1 Fondos de pensiones	-1.527,1	-3.870,9	-2.446,7	-2.837,5	-390,7	-3.580,5	-2.793,6
Inversión directa	0,0	0,0	0,0	0,0	0,0	0,0	0,0
Inversión de cartera	-1.473,9	-3.855,2	-2.489,1	-2.835,5	-480,6	-3.611,0	-2.923,5
Instrumentos financieros derivados	0,0	0,0	5,8	12,5	75,5	72,4	478,9
Otra inversión	-53,2	-15,7	36,6	-14,5	14,4	-41,8	-349,0
4.1.2 Fondos mutuos y cias. de seguros	-330,3	-177,6	-406,6	-927,1	-1.994,3	-2.837,5	-299,9
Inversión directa	0,0	0,0	0,0	0,0	0,0	0,0	0,0
Inversión de cartera	-324,5	-175,9	-404,9	-900,4	-1.937,8	-2.926,0	-78,9
Instrumentos financieros derivados	1,2	0,2	-0,2	0,3	1,3	1,2	6,9
Otra inversión	-7,0	-1,9	-1,4	-27,0	-57,8	87,3	-227,9
4.2 Empresas y personas	236,3	1.480,5	268,5	5.447,6	6.180,8	5.673,5	13.317,1
Inversión directa	2.206,8	2.701,1	5.609,6	4.801,1	4.627,9	8.556,6	8.431,0
Inversión de cartera	-2.572,9	-98,9	-1.868,9	1.023,1	-301,1	-4.178,4	-1.314,8
Instrumentos financieros derivados	-122,8	68,6	-23,6	-131,6	-101,5	-148,9	-780,8
Otra inversión	725,2	-1.190,3	-3.448,7	-244,9	1.955,4	1.444,2	6.981,7
Memorándum:							
Cuenta financiera excluyendo activos de reserva	1.634,3	1.145,5	-2.000,8	1.549,6	-4.215,0	-8.997,4	12.006,8

## Cuenta financiera de la balanza de pagos, por sector institucional (Continuación)

(Millones de dólares)

Especificación	2008									2009		
	Abr.	May.	Jun.	Jul.	Ago.	Sep.	Oct.	Nov.	Dic.	Ene.	Feb.	Mar.
C. Flujos netos	-1.652,1	162,6	1.293,6	-26,1	1.186,2	1.844,4	375,9	1.371,3	875,3	-732,1	-112,3	1.480,4
1. Autoridades monetarias	-508,9	-945,1	-969,7	-1.704,7	-942,4	-1.973,6	186,5	1.108,8	-350,7	-750,1	365,5	-84,9
Activos de reserva	-511,1	-934,7	-973,6	-1.708,1	-945,1	-1.961,9	186,8	1.105,6	-352,8	-738,7	363,6	-84,5
Inversión de cartera	0,0	0,0	0,0	0,0	0,0	0,0	0,0	0,0	0,0	0,0	0,0	0,0
Instrumentos financieros derivados	0,0	0,0	0,0	0,0	0,0	0,0	0,0	0,0	0,0	0,0	0,0	0,0
Otra inversión	2,2	-10,4	3,9	3,4	2,8	-11,8	-0,3	3,2	2,1	-11,4	1,9	-0,4
2. Sector público	174,2	-557,0	-33,3	-1.310,5	620,2	1.791,7	-376,9	143,5	-206,4	210,5	220,1	990,6
2.1 Gobierno General	-233,0	-868,4	-1.465,3	-814,7	-133,1	452,9	614,3	435,9	316,7	401,7	286,3	723,8
Inversión de cartera	21,0	-206,0	-934,9	-914,9	-215,7	244,5	-749,0	-564,5	-315,8	819,2	179,3	197,9
Instrumentos financieros derivados	0,0	0,0	0,0	0,0	0,0	0,0	0,0	0,0	0,0	0,0	0,0	0,0
Otra inversión	-254,0	-662,4	-530,3	100,2	82,6	208,3	1.363,3	1.000,4	632,5	-417,5	107,0	525,9
2.2 Otros sector público	407,2	311,5	1.432,0	-495,7	753,2	1.338,8	-991,2	-292,4	-523,1	-191,2	-66,3	266,7
Inversión de cartera	-25,9	-19,4	14,9	41,2	15,7	9,5	-24,9	-5,3	1,8	615,7	18,5	2,7
Instrumentos financieros derivados	85,3	78,4	80,8	87,6	67,3	59,7	59,1	51,4	3,5	23,0	-4,0	16,5
Otra inversión	347,7	252,4	1.336,3	-624,5	670,3	1.269,6	-1.025,4	-338,5	-528,4	-829,9	-80,8	247,6
3. Bancos	791,9	1.885,2	19,5	-156,0	179,7	322,5	-1.556,9	-614,8	740,4	-541,5	-1.595,9	58,7
Inversión directa	102,5	224,5	200,8	135,4	190,7	135,8	150,2	130,3	148,3	4,4	31,1	-13,0
Inversión de cartera	613,9	194,4	229,2	112,3	152,4	-375,8	-617,3	146,4	226,7	-238,7	-83,0	-130,2
Instrumentos financieros derivados	8,2	-43,7	-55,4	10,3	20,7	-112,3	-117,3	-116,3	-251,5	100,9	98,3	-48,0
Otra inversión	67,4	1.510,0	-355,2	-413,9	-184,1	674,7	-972,6	-775,2	616,9	-408,1	-1.642,3	249,8
4. Sector privado	-2.109,4	-220,5	2.277,1	3.145,1	1.328,7	1.703,9	2.123,2	733,8	691,9	349,0	898,0	516,1
4.1 Institucionales	-1.127,7	-999,1	700,4	1.470,7	-431,1	377,9	538,2	-422,3	-560,3	-582,2	339,3	-425,4
4.1.1 Fondos de pensiones	-1.137,8	-1.011,7	812,4	1.493,3	-456,8	227,0	365,2	-435,2	-439,7	-627,6	350,1	-414,9
Inversión directa	0,0	0,0	0,0	0,0	0,0	0,0	0,0	0,0	0,0	0,0	0,0	0,0
Inversión de cartera	-920,8	-1.249,8	739,3	1.259,2	-310,3	193,7	353,5	-470,8	-216,1	-1.033,9	292,7	-295,2
Instrumentos financieros derivados	12,8	24,2	151,2	12,5	2,3	68,7	58,5	80,9	27,7	64,0	29,6	52,8
Otra inversión	-229,7	213,9	-78,1	221,6	-148,8	-35,4	-46,8	-45,3	-251,3	342,3	27,7	-172,5
4.1.2 Fondos mutuos y cias. de seguros	10,0	12,5	-112,0	-22,6	25,7	150,9	173,0	13,0	-120,6	45,4	-10,8	-10,5
Inversión directa	0,0	0,0	0,0	0,0	0,0	0,0	0,0	0,0	0,0	0,0	0,0	0,0
Inversión de cartera	22,3	20,9	-107,5	-30,0	34,1	153,4	170,9	18,2	-116,3	21,3	-51,0	-41,3
Instrumentos financieros derivados	0,0	0,7	0,8	-0,1	0,1	0,1	6,3	0,2	-1,1	0,0	-1,8	0,0
Otra inversión	-12,3	-9,1	-5,4	7,5	-8,5	-2,6	-4,2	-5,5	-3,2	24,1	42,0	30,8
4.2 Empresas y personas	-981,6	778,7	1.576,7	1.674,4	1.759,8	1.326,0	1.585,1	1.156,0	1.252,2	931,2	558,8	941,5
Inversión directa	120,1	772,3	-962,1	464,1	-279,1	1.581,3	-320,5	1.184,3	1.370,9	1.635,2	-1.068,0	721,8
Inversión de cartera	-586,9	-389,1	-380,2	-32,6	233,9	-654,4	1.331,6	532,8	-139,1	60,7	-52,7	-57,1
Instrumentos financieros derivados	-33,0	-41,8	-81,8	-48,4	-1,8	-185,0	-117,7	-128,6	-126,4	37,2	43,6	41,4
Otra inversión	-481,9	437,3	3.000,7	1.291,3	1.806,8	584,1	691,7	-432,4	146,8	-801,8	1.635,9	235,4
Memorándum:												
Cuenta financiera excluyendo activos de reserva	-1.141,1	1.097,3	2.267,2	1.682,1	2.131,3	3.806,3	189,1	265,7	1.228,0	6,6	-475,9	1.564,9

## Cuenta financiera de la balanza de pagos, inversión directa en el exterior, por zona geográfica y país (\*)

(Millones de dólares)

Zona geográfica y país	1997	1998	1999	2000	2001	2002	2003	2004	2005	2006	2007	2008
Total	-1.462,7	-1.483,5	-2.557,9	-3.986,6	-1.609,7	-343,1	-1.606,4	-1.563,1	-2.182,7	-2.742,5	-3.009,1	-6.891,2
Participaciones y otro capital	-1.328,6	-1.316,2	-2.649,2	-3.601,7	-1.279,1	-111,8	-1.059,4	-738,9	-1.237,0	-1.744,3	-614,7	-4.665,4
África	0,0	0,0				0,0	-0,1	0,0	-5,8	-2,3		19,2
Liberia												
Resto	0,0	0,0				0,0	-0,1	0,0	-5,8	-2,3		19,2
América	-1.264,4	-1.241,6	-2.427,5	-2.370,1	-1.241,0	370,5	-1.004,2	-738,9	-940,6	-165,8	-2.285,3	-4.591,5
Argentina	-363,5	-417,8	-624,3	-253,1	86,4	425,1	16,1	-322,6	-104,6	-41,3	-147,5	-234,6
Aruba	0,0	-0,2				-16,4	11,1					
Bahamas	-12,3	-2,7	-16,4	-74,1	-37,4	-0,9	-3,7	-16,5	-5,8	-1,1		-3,3
Bermudas	-2,0	-1,0	-0,5	-0,5			-67,6		5,4		-399,6	-111,0
Bolivia	-28,5	-5,4	-13,5	16,2	1,5	13,8	8,4	-3,7	8,7	11,4	0,7	9,8
Brasil	23,0	-26,3	-58,1	-138,0	-7,7	-62,6	-18,6	-12,7	-103,2	-39,0	-685,0	-459,6
Canadá	-0,4	-0,2	-8,3	-6,4	-2,6	-1,0	-0,5	-2,0	-0,5	-8,8	25,5	-52,4
Colombia	-20,7	-3,8	-23,3	-20,0	-23,9	-5,2	-1,3	-0,8	-16,3	-14,8	-30,4	-31,2
Costa Rica	-8,5	-0,5	6,8	-0,8		0,5	-0,4	0,2	-12,1	-2,3	-4,0	-0,2
Curazao			-0,2	-0,7	-3,7	3,5	-0,2	-1,2	-0,3	0,0		
Ecuador	-2,9	-4,0	-0,3	0,5	-9,6	12,6	-2,5	0,1	16,0	-22,2	1,9	-8,3
El Salvador	0,0	-2,6	-1,9	0,1	-0,3	1,2			-20,0	27,1		
Estados Unidos	-102,4	-364,6	-229,6	111,9	134,1	256,4	-119,3	-98,8	-501,8	-85,6	-1.024,9	-1.320,8
Islas Caimán	-301,3	-138,9	-612,2	-1.292,8	-1.114,9	442,1	-675,7	-59,3	67,9	218,3	159,7	66,3
Islas Vírgenes Británicas	-23,4	-30,2	-5,6	-29,1	-35,3	-59,4	-6,3	-84,3	-112,4	-2,7	-6,3	-13,6
Jamaica					-0,6	-16,6	-2,5					
México	-40,4	9,4	-5,4	-65,2	19,8	-84,9	-60,4	-2,2	-52,6	-28,5	-11,7	-146,4
Panamá	-73,6	-84,0	-524,5	-437,6	-148,1	6,7	27,1	-23,7	6,9	-47,8	-21,7	-1.371,9
Paraguay	-8,4	-1,0	-0,6	-2,2	-6,6	8,2	0,7	-30,2	0,0	0,0	-0,2	-2,5
Perú	-169,7	-131,9	-71,1	-11,3	-6,4	42,9	24,4	-71,2	-42,2	-107,6	-55,5	-809,5
República Dominicana			-88,9	-86,4							-0,1	-0,4
San Kitts y Nevis					-20,3			-14,0				
Uruguay	-131,1	-27,8	-47,3	-47,8	-26,4	-528,8	-75,9	13,9	-68,3	-8,9	-71,1	-83,8
Venezuela	6,3	-5,3	-98,7	-32,6	-33,8	-66,3	-55,8	-9,8	-1,6	-10,9	-14,2	-18,0
Resto	-4,7	-2,6	-3,7	-0,3	-5,3	-0,4	-1,2	0,0	-3,9	-1,2	-0,8	-0,1
Asia	-4,1	-3,1	-1,5	-6,2	-0,6	0,1	-0,4	-9,2	-27,9	-517,0	-155,7	-34,8
China	-4,0	-2,1	-1,1	-6,2	-0,1		-0,3	-7,2	-1,7	-2,4	-1,9	-0,2
Emiratos Árabes Unidos								0,0	-6,0	-502,5	-146,5	-23,0
Hong Kong						-0,1		-1,8	-2,2	-8,8	-6,1	-7,8
Pakistán									-9,5	-4,2	-0,3	-0,2
Resto	-0,1	-1,0	-0,4	0,0	-0,5	0,2	-0,1	-0,1	-8,5	0,9	-0,9	-3,6
Europa	-59,7	-70,9	-219,9	-175,8	-26,6	-511,0	-122,0	10,6	-254,4	-1.058,7	-521,5	-58,0
Alemania		-0,4	-13,4	-4,0	-23,1	-1,7	-0,8	-64,6	-8,3	0,8	-21,3	-8,1
Austria					-4,1	-1,5	-5,6			-0,2	-0,1	0,0
Bélgica		0,0		-10,2	-0,1	0,9	0,5		-0,1	-118,0	47,3	
España	-0,5	-1,7	-44,2	-74,5	26,4	-492,7	-9,8	-19,5	-59,7	15,5	-82,5	-38,8
Francia	0,0	-7,9	-4,0	-1,6	-0,5	9,8	-7,1	-1,0	16,9	0,7	-6,1	10,3
Inglaterra	-9,0	-37,9	-44,7	-18,2	-2,5	-16,9	-16,9	91,2	-152,0	-475,2	-351,8	-262,2
Irlanda			-27,1	-8,1		-9,0		-1,0		-1,1	1,0	6,6
Islas del Canal	-0,6			57,9						-1,4		0,0
Liechtenstein	-48,0		-15,3	-47,4	-13,5	3,5	0,0		5,0			0,0
Luxemburgo			-1,6	-6,8	-1,9	0,1	-34,9	17,7	-7,7	-279,4		2,3
Países Bajos		-2,2	-61,8	-58,6	-2,4	-2,9	-4,7	-9,4	-19,5	-172,2	-75,1	245,3
Suecia							-5,9	-10,1	-3,0	-2,7	-11,0	-9,2
Suiza	-0,2	-18,1	-1,6	-0,3	-3,2	-0,3	-30,7	1,1	-18,5	-20,5	-16,5	-2,8
Turquía		-2,8							-6,7			-0,3
Resto	-1,3	-0,1	-6,1	-3,8	-1,8	-0,1	-6,2	6,2	-0,8	-5,1	-5,4	-1,1
Oceania			0,0	-1.050,0	-11,4	-0,1	-0,1	-0,2	-1,2	-0,4	2.347,8	-0,3
Nueva Zelanda				-1.050,0	-10,7				-0,3	-0,4	2.348,0	
Resto			0,0		-0,7	-0,1	-0,1	-0,2	-0,9	-0,1	-0,2	-0,3
No asignado	-0,3	-0,6	-0,4	0,4	0,6	28,6	67,4	-1,3	-7,2	0,0	0,0	-0,1
Reinversión neta	-134,1	-167,3	91,3	-384,9	-330,6	-231,3	-546,9	-824,3	-945,7	-998,2	-2.394,4	-2.225,9

(\*) La apertura por país cubre las operaciones informadas al Banco Central de Chile, al amparo de los capítulos XII y XIII del *Compendio de Normas de Cambios Internacionales*. Por lo tanto, no incluye la apertura de todos los flujos ni sectores institucionales.

## Cuenta financiera de la balanza de pagos, inversión directa en el exterior, por zona geográfica y país (\*) (Continuación)

(Millones de dólares)

Zona geográfica y país	2008									2009		
	Abr.	May.	Jun.	Jul.	Ago.	Sep.	Oct.	Nov.	Dic.	Ene.	Feb.	Mar.
Total	-432,1	-298,7	-46,0	-321,6	-1.907,7	-387,1	-1.155,0	-1.013,4	687,2	-1.024,8	-766,6	-401,9
Participaciones y otro capital	-304,5	-102,9	-67,1	-103,2	-1.684,6	-179,8	-948,4	-788,3	892,0	-872,7	-599,9	-242,0
África					0,0	19,0	0,2	0,0				
Liberia												
Resto					0,0	19,0	0,2	0,0				
América	-295,6	-98,8	-150,7	-88,6	-1.720,6	-246,9	46,7	-747,0	31,7	-865,4	-458,1	-235,0
Argentina	-69,6	-30,0	-31,3	-26,4	-15,7	-0,5	-0,1	2,2	-19,4	-245,0	-8,1	-0,6
Aruba												
Bahamas												
Bermudas					0,0							
Bolivia	-0,1							-0,1				
Brasil	-206,4	-7,4	-150,5	90,0	-19,5	-14,7	-11,5	-6,1	-32,8	-411,5	-28,1	-2,0
Canadá	-0,5	1,0	-0,1					0,1	-6,0	109,7		-110,1
Colombia	-0,5		-3,0	-0,5	0,0	-4,5	-0,1	-0,2	0,0	-100,7	-3,1	-2,9
Costa Rica									-0,1			
Curazao												
Ecuador	-19,7	-6,2	16,1	5,0	-0,2	-0,1	-0,2	-0,1	0,0	3,6	-0,1	-0,1
El Salvador												
Estados Unidos	40,4	-18,1	-230,2	-80,6	-98,3	-171,9	40,0	-700,6	102,9	-102,3	-410,7	-53,7
Islas Caimán	36,9	12,2	275,6	-92,5	-1,2	-65,0	10,2	0,4	11,8			-124,7
Islas Vírgenes Británicas		-0,1		13,2	-2,2	15,1	14,5		0,1	-11,0		
Jamaica												
México	-1,7	-5,6	-12,2	-5,7	-6,4	-2,4	0,1	-6,2	-4,2	-1,4	-0,4	-5,4
Panamá	-11,6	-7,5	-2,3	16,9	-1.343,4	27,5	-2,5	-33,1	-16,3	-86,1	-3,5	5,1
Paraguay						-2,5						-0,2
Perú	-61,0	-40,4	-2,5	-0,9	-177,8	-6,5	-2,9	-2,7	-4,3	-18,4	-0,1	-2,3
República Dominicana												
San Kitts y Nevis												
Uruguay	-1,6	3,9	-2,6	-6,3	-55,5	0,0		-0,6	-0,1	-2,1	-4,0	61,8
Venezuela	-0,1	-0,5	-7,8	-0,6	-0,4	-2,0	-0,2					
Resto	0,0			-0,1			0,0					
Asia	-1,6	0,0	-1,4	-2,0	-0,9			-2,0	-1,1	-1,0	0,0	-3,6
China		0,0								0,0	0,0	
Emiratos Árabes Unidos												
Hong Kong	-1,5		-0,9	-2,0	-0,9			-1,3	-1,1	-1,0		-1,0
Pakistán												
Resto	-0,1		-0,5	0,0				-0,7				-2,5
Europa	-7,1	-4,1	85,1	-12,5	37,0	48,1	-995,2	-39,4	861,5	-5,4	-141,8	-2,0
Alemania	-7,4	0,0	-0,2	-1,6	-1,4		0,0	-4,5	19,0			
Austria				0,0								-0,8
Bélgica												
España		0,7	-1,1	1,5	0,0	0,1	-1,7	-2,1	0,0	-2,7		-0,1
Francia							14,6		-3,8	-0,2	-0,2	-0,5
Inglaterra	3,8	0,2	-22,9	-12,3	39,5	19,3	-1.014,7	-3,6	703,0		-141,2	-0,7
Irlanda						26,6					-0,1	
Islas del Canal					0,0							
Liechtenstein	0,0											
Luxemburgo						2,3	2,3					
Países Bajos	-2,5	-4,9	109,3	0,0	0,0	0,0	13,3	-30,1	145,1			
Suecia	-1,1		0,0				-9,0	0,9	0,0	-0,1	-0,3	
Suiza				0,0	-0,8		0,0		-1,7	-2,3		
Turquía												
Resto	0,0	0,0	0,0		-0,3	-0,2	0,0	0,0	-0,2	0,0	0,1	0,0
Oceania	-0,1			-0,1					0,0			-0,1
Nueva Zelanda												
Resto	-0,1			-0,1					0,0			-0,1
No asignado	0,0	0,0	0,0	0,0	0,0	0,0	0,0	0,0	-0,1	-1,0	0,0	-1,3
Reinversión neta	-127,5	-195,8	21,2	-218,4	-223,1	-207,3	-206,6	-225,1	-204,8	-152,1	-166,7	-159,9

(\*) La apertura por país cubre las operaciones informadas al Banco Central de Chile, al amparo de los capítulos XII y XIII del *Compendio de Normas de Cambios Internacionales*. Por lo tanto, no incluye la apertura de todos los flujos ni sectores institucionales.

## Cuenta financiera de la balanza de pagos, inversión de cartera en el exterior, por zona geográfica y país (\*)

(Millones de dólares)

Zona geográfica y país	1997	1998	1999	2000	2001	2002	2003	2004	2005	2006	2007	2008
Total	-989,1	-3.310,6	-5.795,1	766,1	-1.386,0	-3.315,8	-4.698,9	-4.430,2	-4.227,2	-10.084,7	-16.070,9	-12.629,8
África			-2,2	-0,1		-0,1	0,0	-0,7		0,0		
Resto			-2,2	-0,1		-0,1	0,0	-0,7		0,0		
América	-791,5	-3.038,7	-5.422,6	961,5	-1.139,0	-2.931,7	-4.520,2	-4.000,3	-3.299,7	-2.531,8	-8.380,3	-10.307,6
Argentina	-1,1	-17,4	-7,5	-28,9	14,2	-80,8	-38,8	-78,4	-49,2	-9,4	-41,1	-20,5
Bahamas		-24,4	-112,7	-22,4	-15,7	-105,7	-8,8	-23,8	-73,0	-5,7	-7,5	-1,5
Barbados						-0,5				-91,6	0,0	0,0
Bermudas		-273,3	4,8				0,0	0,1		-0,2	0,2	
Bolivia	-0,8	-3,0	-7,5	0,0	0,8	-0,2	-0,5	-6,8		-0,6	-0,8	-1,1
Brasil	-4,4	-15,5		-33,1	34,5	-77,8	-28,5	1,5	-41,6	73,6	-88,7	3,8
Canadá	-0,4	-8,8	-86,6	5,0	23,5	-78,9	-21,3	43,6	48,1	12,0	-65,7	-5,8
Colombia		-1,5	-2,1	-1,9		-3,5	-0,8	1,4	-2,2	-9,1	4,2	-6,6
Curazao		0,0	-32,3	31,1	1,1	1,8	-2,0	-0,5				
Ecuador		0,0				-0,8	-4,0	-0,3	0,0	0,1	-17,3	0,1
Estados Unidos	-715,6	-2.553,0	-5.059,4	1.028,7	-1.196,2	-2.238,7	-4.244,0	-3.853,1	-2.929,9	-2.889,9	-8.439,1	-10.606,4
Guayana Francesa							-56,9	-23,4			0,0	
Islas Caimán	-3,7	-4,0	-94,0	-3,3	-6,5	-56,1	-35,5	-18,8	-175,8	279,6	304,3	341,1
Islas Turcos y Caicos	-1,2	-5,3	-6,2	0,0	0,6							
Islas Vírgenes Británicas	-52,3	-60,4	11,5	5,6	-1,6	-126,6	-100,9	-4,6	-8,4	0,0	-3,3	1,8
Jamaica						-27,2					-0,1	-0,1
México	-0,5	-23,2	12,0	-0,2	-0,6	-29,5	22,2	-21,8	3,6	71,5	-19,9	14,5
Panamá	-1,0	-28,9	-13,3	-10,4	-5,1	16,8	12,9	-4,8	-1,7	0,1	-3,3	-0,2
Perú	-5,5	0,4	-3,9	-10,4	7,5	-93,1	-9,1	-5,9	-78,0	11,6	-22,8	-36,5
Puerto Rico			-13,3	1,5	8,3	-12,1			-0,1		0,1	
Uruguay	-5,0	-20,4	-11,0	0,2	-3,5	-8,4	-3,1	0,6	9,9	18,5	11,3	8,6
Resto			-1,0	0,0	-0,3	-10,5	-1,2	-5,2	-1,2	7,8	9,1	1,1
Asia			-0,1	-0,1	-0,1	-1,3	-0,1	-0,6	-7,4	-28,9	1,0	-6,0
Emiratos Árabes Unidos										-18,5		0,0
Japón			0,0	-0,1	-0,1	-0,7		-0,3	-5,6	-8,6	2,5	-1,9
Resto			-0,1			-0,6	-0,1	-0,2	-1,8	-1,8	-1,5	-4,0
Europa	-203,1	-293,8	-386,0	-184,4	-242,2	-183,3	72,8	-95,0	263,9	-871,5	-931,5	-562,8
Alemania		-6,3	-33,5	-34,4	52,7	-6,2	-2,1	43,1	-13,3	-29,1	-119,6	-142,4
Bélgica	0,0	0,0		-80,7	-2,8	12,0	6,1	-8,4	-23,4	-4,4	-34,6	-30,7
Dinamarca	0,0	0,0	0,0				-15,0		-0,1	-0,5	0,9	0,0
Eslovenia										-10,0	-0,7	0,1
España	-55,1	0,7	0,0	-0,1		-4,7	-5,3	110,7	-6,4	-32,9	-36,0	-6,1
Francia	0,0	-161,5	-358,1	-49,1	-131,6	-6,3	36,1	-15,8	1,7	-21,9	-6,1	-10,8
Inglaterra	-102,0	-86,0	28,2	-5,9	-153,0	-2,1	33,2	-17,1	-31,5	-719,4	-641,6	-320,6
Irlanda			-2,4	-2,1	2,2	-16,5	-63,2	-283,2	386,2	-67,3	-105,6	145,2
Islas del Canal		-32,1		2,0							-2,1	-0,4
Liechtenstein		-9,7				-3,5				0,0		0,0
Luxemburgo		-6,2	-23,0	-3,1	-0,5	-152,3	90,4	78,0	-31,1	45,3	85,6	-143,9
Países Bajos		0,0				-0,8	-1,8	-0,5	-3,9	2,3	0,5	-5,8
Suecia				-1,4	-0,4	1,2	-0,9	0,3	-0,9	-4,0	-54,5	-15,3
Suiza	-46,0	8,1	3,0	-9,6	-8,7	-3,4	-3,8	-0,4	-7,5	-23,5	-23,4	-27,3
Resto		-0,7	-0,2	0,0		-0,7	-0,8	-1,6	-5,9	-6,1	5,8	-5,0
Oceanía			0,0	0,0		-3,0	-0,5	-14,0	4,3	-4,6	1,7	-5,9
Nueva Zelanda								-8,2			-3,4	-0,6
Resto			0,0	0,0		-3,0	-0,5	-5,7	4,3	-4,6	5,1	-5,3
Ajuste balanza de pagos	5,5	21,9	15,8	-10,8	-4,7	-196,4	-250,8	-319,7	-1.188,3	-6.648,0	-6.761,7	-1.747,5

(\*) La apertura por país cubre las operaciones informadas al Banco Central de Chile, al amparo de los capítulos XII y XIII del *Compendio de Normas de Cambios Internacionales*. Por lo tanto, no incluye la apertura de todos los flujos ni sectores institucionales (por ejemplo, Gobierno General).



## Cuenta financiera de la balanza de pagos, inversión de cartera en el exterior, por zona geográfica y país (\*) (Continuación)

(Millones de dólares)

Zona geográfica y país	2008									2009		
	Abr.	May.	Jun.	Jul.	Ago.	Sep.	Oct.	Nov.	Dic.	Ene.	Feb.	Mar.
Total	-1.621,0	-1.800,8	-678,0	341,3	-1.097,3	-415,5	2.012,2	209,7	-479,5	-892,5	160,9	-239,9
África												-0,6
Resto												-0,6
América	-1.793,4	-1.762,7	19,3	1.001,1	-1.479,9	-1.057,0	572,6	-555,9	-682,0	-1.171,7	104,5	-552,2
Argentina	-1,7	-0,7	-1,3	-0,8	-0,3	-1,7	-0,6	-1,5	-4,5	-0,5	0,0	-1,6
Bahamas				-5,0	0,0	0,1	0,0	-0,1				
Barbados					0,0			0,0				
Bermudas												
Bolivia		0,0	0,0	-0,6				-0,2	-0,2		-0,1	
Brasil	2,3	-3,3	-8,4	-2,4	-0,5	-8,7	-1,4	8,7	-1,4	-0,8	0,2	-3,0
Canadá		-0,1	-0,1	0,1	0,5	-15,7	7,9	0,0	2,8	43,1	0,0	-1,3
Colombia	-1,5	1,2	-0,4	-0,8	-1,2	-0,1	-0,1	-1,8	-0,1	-0,1	-0,3	-0,5
Curazao												
Ecuador	0,0					-0,1	0,4	0,0				0,0
Estados Unidos	-1.715,6	-1.909,9	493,9	1.065,3	-1.499,4	-1.420,2	569,8	-569,0	-765,0	-1.247,5	75,9	-543,2
Guayana Francesa												
Islas Caimán	-67,0	148,4	-464,0	-58,2	15,3	399,8	-12,8	2,2	88,0	37,5	28,7	0,9
Islas Turkos y Caicos												
Islas Vírgenes Británicas						-0,2	-0,1	2,1	0,0		-0,2	
Jamaica								-0,1				
México	-8,9	2,1	1,8	5,7	6,5	-0,3	9,7	2,5	5,6	-3,1	0,0	7,0
Panamá	-0,4	0,0	0,0	0,1	0,0	-2,2	-0,2	-0,1	0,0		0,0	-0,6
Perú	0,3	-2,0	-2,2	-2,2	-1,4	-7,5	0,1	-0,3	-10,0	-2,0	-2,8	-10,6
Puerto Rico												
Uruguay		1,5	0,1	-0,2	0,7	-0,3	0,0	-0,1	2,8	1,8	3,1	0,4
Resto	-0,8	0,0	0,0	0,0	0,0	0,1	0,0	1,8	0,0			0,2
Asia		-0,1	-0,2	0,0	-1,1	0,0	-2,9	0,0	-0,3	-0,2	0,0	0,0
Emiratos Árabes Unidos							0,0					
Japón							-2,5					
Resto		-0,1	-0,2	0,0	-1,1	0,0	-0,3	0,0	-0,3	-0,2	0,0	0,0
Europa	-145,7	-10,1	-64,3	-298,5	-14,9	21,2	1.111,1	-48,4	-165,3	22,0	32,5	1,1
Alemania	-0,8	-0,1	-5,2	0,2	0,0	-1,2	0,1	-0,2	-0,4	0,3		0,3
Bélgica	-0,8	-9,6	-2,3	-2,3	-0,9	0,0	0,0	-4,0	-5,2	-3,5		-2,4
Dinamarca												
Eslovenia			0,1	0,0						0,0	0,0	
España	-3,2	-4,9	-3,8	-2,3	2,1	-0,3	10,1	-3,9	-0,4	-5,2	1,1	-1,3
Francia	0,0	0,0	0,0	-0,3	0,0	-2,0	-0,4	-0,1	-7,5	-0,1	0,0	-2,2
Inglaterra	-121,7	10,7	-3,5	-52,9	11,0	-18,3	1.028,6	-8,3	-147,5	-22,0	-3,5	-9,7
Irlanda	9,6	-1,3	-48,5	-21,4	-35,8	57,9	16,0	-27,7	-1,3	51,4	47,1	13,2
Islas del Canal	-0,3	0,0	0,1	0,4	-0,1	0,6	1,2		0,2	0,6	0,2	0,1
Liechtenstein												
Luxemburgo	5,5	0,8	1,8	-210,1	6,2	8,3	29,8	1,5	-2,5	3,2	-11,7	3,0
Países Bajos	-15,3	-5,4	1,4	-0,9	-0,1	0,0	15,2		-0,5	0,3	0,0	0,6
Suecia	-19,0	0,0		0,8	2,5	0,5	-0,6		0,5		1,0	2,0
Suiza	0,3	-0,1	-4,3	-10,0	0,1	-19,7	11,2	-5,8	0,3	-3,5	0,0	-4,3
Resto	0,0	-0,2	0,0	0,3	0,0	-4,5	0,0	0,0	-1,0	0,6	-1,5	1,7
Oceania	0,1	-0,1	-0,4	0,0	0,3	-3,3		0,0	-0,1		0,0	
Nueva Zelanda		-0,1	-0,4			-0,1						
Resto	0,1			0,0	0,3	-3,2		0,0	-0,1		0,0	
Ajuste balanza de pagos	318,1	-27,8	-632,5	-361,3	398,2	623,5	331,3	814,0	368,2	257,3	23,9	311,8

(\*) La apertura por país cubre las operaciones informadas al Banco Central de Chile, al amparo de los capítulos XII y XIII del *Compendio de Normas de Cambios Internacionales*. Por lo tanto, no incluye la apertura de todos los flujos ni sectores institucionales (por ejemplo, Gobierno General).

## Cuenta financiera de la balanza de pagos, otra inversión en el exterior, por zona geográfica y país (\*)

(Millones de dólares)

Zona geográfica y país	1997	1998	1999	2000	2001	2002	2003	2004	2005	2006	2007	2008
Total	-457,2	-1.953,0	-3.369,2	-2.064,6	-1.325,8	1.140,6	-571,4	-3.388,6	-2.384,2	-3.927,5	-9.323,5	4.836,3
África									-1,5	0,2	-3,1	8,7
Resto									-1,5	0,2	-3,1	8,7
América	-561,2	-367,6	-1.615,0	-997,3	-450,4	538,7	-161,7	-1.112,6	-779,8	-1.985,3	-2.701,3	1.037,8
Argentina		-34,2	-36,5	-88,9	44,1	3,4	-19,7	-26,8	-98,7	-22,2	8,7	4,9
Aruba		-15,0		15,0								
Bahamas		-2,9		-304,0	-4,0	-13,6	1,8	3,5	-33,9	-5,3	-20,4	15,2
Bermudas				-11,0		-2,5					108,0	178,4
Brasil		-26,9	-61,8	-23,3	-91,1	52,7	51,5	-60,9	-40,2	-117,8	-67,7	99,8
Canadá					-5,0	-58,2	-26,0	-4,0	-25,6	11,4	-31,8	100,9
Colombia		-5,6			-23,4		-20,0	12,0	-34,0	18,1	-79,7	48,6
Estados Unidos	-561,2	-248,5	-1.480,4	-501,2	-218,6	574,1	-38,8	-1.051,9	-210,7	-1.935,0	-2.479,2	511,3
Islas Caimán		-4,6	-5,0	-31,1	-7,7	0,0	-73,0	10,8	-217,5	50,2	-5,1	21,5
Islas Vírgenes Británicas					-0,1	0,3	-2,0		-0,6	0,0	-34,8	2,6
México				-6,0	-46,3	-14,1	-5,3	40,4	-29,8	-3,5	-5,5	10,9
Panamá		-23,0	-8,9	-18,5	5,2	-11,0	1,8	3,3	-42,9	-1,8	-11,9	0,3
Perú		-6,0	-22,4	-23,4		-2,9	-6,0	-19,5	-2,3	7,7	-90,8	-22,7
Puerto Rico					-74,0		-3,8				-0,5	
Uruguay		-0,9		-1,5	-7,3	6,8	-3,8	0,2	-29,2	1,5	4,5	15,3
Venezuela				-3,0	-14,6	1,8	-18,2	-19,0	-9,3	11,2	7,3	43,4
Resto				-0,5	-7,5	2,0	-0,2	-0,8	-5,2	0,4	-2,4	7,4
Asia						-20,1	-7,0	-7,8	-35,1	-81,3	-354,2	313,0
Arabia Saudita						-4,0	-3,1	-3,5	-5,0		-0,8	0,8
China						-16,0	1,4	-2,5	-9,4	-27,6	-214,2	116,2
Corea del Sur						-0,1				9,0	-115,7	117,4
India						0,0	-5,2		-16,2	-58,3	8,2	22,6
Kazajstán										-5,0	-25,3	30,3
Resto							-0,1	-1,8	-4,5	0,5	-6,5	25,7
Europa		0,0	0,0	-46,8	-252,7	-195,2	-174,4	-380,5	-927,5	-688,1	-207,0	163,6
Alemania			0,0	-5,3	-4,0	-32,2	-7,8	-12,0	-14,7	-96,0	-88,3	89,7
Bélgica					-1,0		0,0	-2,4	-0,1	0,2	-3,8	-1,0
España						-10,6	-3,5	-3,0	12,0	4,5	-3,0	7,0
Francia				-2,4	-10,0	-6,0	1,5	5,3	-176,4	-6,2	-1,5	-2,0
Inglaterra				-2,0	-168,1	-159,8	-148,7	-328,0	-594,8	-574,6	-54,4	-48,7
Irlanda				-22,5	-64,6	19,2	-5,6	-6,2	-99,5	-4,4	7,6	22,3
Luxemburgo				-11,5	-1,6	-1,7	-1,1	0,0	-13,0	-0,8		-0,1
Países Bajos					-2,3	0,0	0,4	-17,1	-4,0	-4,5	-0,4	18,8
Suecia					-0,7			-5,2	-24,8	-13,4		
Suiza		0,0	0,0	-1,0	-0,4	1,4	-2,0	-6,1	-2,3	-1,7	-26,6	30,4
Turquía							-2,6	-10,7	-6,7	18,7	-29,6	32,2
Resto				-2,1		-5,5	-5,0	4,9	-3,3	-9,9	-6,9	14,9
Oceania				0,0		0,0	-0,1	-0,1	0,2	-5,1	-9,4	-4,1
Australia				0,0		0,0		-0,1	0,3	-4,7	-9,8	-4,1
Resto							-0,1		0,0	-0,4	0,4	0,0
Ajuste balanza de pagos	104,0	-1.585,4	-1.754,1	-1.020,5	-622,7	817,2	-228,3	-1.887,5	-640,6	-1.167,9	-6.048,6	3.317,3

(\*) La apertura por país cubre las operaciones informadas al Banco Central de Chile, al amparo de los capítulos XII y XIII del *Compendio de Normas de Cambios Internacionales*. Por lo tanto, no incluye la apertura de todos los flujos ni sectores institucionales (créditos comerciales y otros).

## Cuenta financiera de la balanza de pagos, otra inversión en el exterior, por zona geográfica y país (\*) (Continuación)

(Millones de dólares)

Zona geográfica y país	2008									2009		
	Abr.	May.	Jun.	Jul.	Ago.	Sep.	Oct.	Nov.	Dic.	Ene.	Feb.	Mar.
Total	-2.294,2	389,5	1.418,3	-564,6	-25,8	1.226,3	-749,9	377,0	3.569,7	-903,3	-437,1	979,8
África	-2,3	2,5	0,1	-0,1	-1,6	1,6	-4,2	3,8	0,7	0,6	0,1	
Resto	-2,3	2,5	0,1	-0,1	-1,6	1,6	-4,2	3,8	0,7	0,6	0,1	
América	-1.033,8	506,2	1.251,8	-449,7	177,4	74,5	-809,5	-694,6	1.276,8	-317,0	-933,7	857,4
Argentina	-10,1	5,0	-10,0	3,4	3,3	8,5	-6,6	2,3	7,6	-9,2	8,7	-2,1
Aruba						0,0	0,0					
Bahamas	-10,0	0,0	0,0	0,1	0,0	0,0	0,0	-0,1	-0,1	0,1	0,0	0,0
Bermudas					0,0	0,0	0,0	0,0				
Brasil	12,8	44,4	55,4	1,1	-16,5	2,4	-11,6	43,5	36,9	57,9	32,6	25,8
Canadá	0,0	-0,3	0,0	10,4	0,0	90,9	0,0	0,0		-102,6	0,3	-0,3
Colombia	0,0	1,0	0,5	0,6	-1,2	1,7	0,3	-0,2	0,3	1,3	-0,1	0,8
Estados Unidos	-978,9	447,0	1.154,6	-469,0	268,4	-124,9	-796,2	-741,2	1.227,8	-260,2	-976,5	830,6
Islas Caimán	-50,0	0,1	51,8	-0,2	-49,4	50,0	0,0	-5,2	1,6	0,3	0,3	0,7
Islas Vírgenes Británicas	1,1	-1,7	0,3	2,7	0,7	0,0	0,0	0,0	-2,6	-1,1	-0,1	0,1
México	-0,8	-0,7	2,3	3,3	-1,5	0,8	4,5	0,2	1,6	-1,5	-0,1	0,1
Panamá	-0,4	-0,3	0,5	-0,1	0,3	0,1	0,1	-0,3	0,1	0,5	0,1	0,1
Perú	-3,2	2,4	-2,4	-3,9	-37,5	38,1	-1,1	-1,2	-0,6	-0,6	-0,6	1,5
Puerto Rico					0,0	0,0	0,0	0,0				
Uruguay	-0,3	0,2	0,4	0,0	12,7	0,5	-0,2	0,4	-0,4	-0,4	0,4	-1,3
Venezuela	4,5	9,2	1,2	1,7	-1,4	3,9	2,6	8,8	4,8	-1,7	1,9	1,6
Resto	1,7	-0,1	-2,7	0,4	-0,7	2,7	-1,3	-1,6	-0,3	0,3	-0,5	-0,2
Asia	44,1	-83,8	-57,5	55,0	-2,1	39,1	106,6	147,6	-17,2	24,9	-38,0	-10,2
Arabia Saudita	0,8				0,0	0,0	0,0	0,0				
China	61,0	-88,3	23,0	35,1	-11,9	24,2	29,8	50,1	25,1	31,0	1,3	-6,5
Corea del Sur	3,5	-54,2	-17,1	-4,1	17,1	-1,6	55,6	68,4	-12,6	-13,2	-9,5	-28,3
India	-1,1	24,1	-63,4	37,5	0,6	6,3	11,6	28,3	-21,1	11,6	2,9	10,8
Kazajstán					0,0			0,0				
Resto	-20,1	34,6	0,0	-13,4	-7,9	10,2	9,6	0,8	-8,5	-4,5	-32,8	13,8
Europa	2,5	-40,0	35,6	-45,3	0,1	111,9	-38,3	12,7	1,1	4,0	-26,6	-14,7
Alemania	0,0	-6,0	-14,7	-0,3	0,0	-0,2	0,2	0,2	-0,5	-0,3	0,0	0,4
Bélgica	-24,4	22,0	1,3	1,2	-0,2	0,2	0,0	-0,1	0,0	-1,8	1,9	
España	-9,5	-1,0	0,6	0,5	-0,6	18,9	-0,4	0,7	-0,7	-10,2	-26,1	-15,8
Francia	0,1	-0,1	-0,1	-0,1	-0,2	0,2	-0,3	-1,0	-0,6	-0,2	0,1	-0,1
Inglaterra	35,8	-84,9	49,6	-51,1	0,8	48,4	-49,7	0,1	7,8	-0,9	-2,0	-1,3
Irlanda					0,0	18,1	0,0	0,0	0,1	0,0		
Luxemburgo					0,0	0,0	0,0	0,0				
Países Bajos			-0,6	5,0	0,0	8,0	11,6	-0,1	-5,0	17,5	-0,6	3,1
Suecia					0,0	0,0	0,0	0,0				-0,7
Suiza	0,0	-0,3	-0,7	0,0	0,1	18,2	0,0	13,0	-0,3	0,0	0,4	0,0
Turquía	0,4	30,5			-0,2	0,0	0,1	0,0				
Resto	0,1	-0,2	0,2	-0,4	0,2	0,1	0,1	-0,1	0,2	-0,1	-0,2	-0,4
Oceania	0,0			-0,2	0,0	-1,5	0,0	0,1	1,5	0,0	0,1	0,1
Australia	0,0			-0,1	-0,2	-1,5	0,0	0,1	1,5	0,0	0,1	0,1
Resto				-0,1	0,1	0,0	0,0	0,0				
Ajuste balanza de pagos	-1.304,7	4,6	188,4	-124,4	-199,6	1.000,8	-4,5	907,4	2.306,8	-615,7	561,1	147,2

(\*) La apertura por país cubre las operaciones informadas al Banco Central de Chile, al amparo de los capítulos XII y XIII del *Compendio de Normas de Cambios Internacionales*. Por lo tanto, no incluye la apertura de todos los flujos ni sectores institucionales (créditos comerciales y otros).

## Cuenta financiera de la balanza de pagos, inversión directa en el exterior, por zona geográfica y sector económico de destino (\*)

(Millones de dólares)

Zona geográfica y sector económico de destino	1997	1998	1999	2000	2001	2002	2003	2004	2005	2006	2007	2008
Total	-1.462,7	-1.483,5	-2.557,9	-3.986,6	-1.609,7	-343,1	-1.606,4	-1.563,1	-2.182,7	-2.742,5	-3.009,1	-6.891,2
Participaciones y otro capital	-1.328,6	-1.316,2	-2.649,2	-3.601,7	-1.279,1	-111,8	-1.059,4	-738,9	-1.237,0	-1.744,3	-614,7	-4.665,4
África	0,0	0,0				0,0	-0,1	0,0	-5,8	-2,3		19,2
Agricultura, Ganadería, Pesca y Silvicultura							0,0					
Comercio									-4,1	-2,3		
Construcción												
Electricidad, Gas y Agua												
Establecimientos Financieros, Seguros, Bienes Inmuebles y Servicios							0,0	0,0	-1,7			19,2
Industria Manufacturera						0,0						
Minería	0,0	0,0										
Servicios Comunes, Sociales y Personales							0,0					
Transporte, Almacenamiento y Comunicaciones							0,0					
América	-1.264,4	-1.241,6	-2.427,5	-2.370,1	-1.241,0	370,5	-1.004,2	-738,9	-940,6	-165,8	-2.285,3	-4.591,5
Agricultura, Ganadería, Pesca y Silvicultura	-14,9	-7,1	-20,3	-122,0	-244,1	-25,5	-116,1	-7,3	-51,4	-13,4	-9,4	-7,6
Comercio	-121,8	-51,5	-276,9	-226,4	-105,1	-121,6	-164,8	-393,0	-69,9	-163,5	-142,6	-838,5
Construcción	-2,2	-59,8	-4,3	-15,9	-10,6	-13,9	80,8	3,8	3,1	-9,5	-28,4	-0,9
Electricidad, Gas y Agua	-41,9	-87,3	-275,2	-200,5	-25,8	33,9	-72,3	33,6	-53,7	452,7	-60,1	-16,7
Establecimientos Financieros, Seguros, Bienes Inmuebles y Servicios	-864,1	-637,1	-1.525,9	-1.547,2	-902,9	418,6	-752,8	-439,3	-539,0	-491,3	-1.219,3	-2.210,7
Industria Manufacturera	-201,2	-214,3	-247,4	-108,8	154,6	76,8	27,6	6,3	-221,2	-78,0	-64,5	-366,6
Minería	-7,5	-5,3	-21,2	-41,8	24,1	-2,9	-1,2	76,9	57,1	105,0	-620,0	-756,8
Servicios Comunes, Sociales y Personales	-7,1	-1,9	-0,8	-1,4	-18,8	3,7	-0,4	-23,3	-17,2	-24,9	22,2	-81,8
Transporte, Almacenamiento y Comunicaciones	-3,7	-177,3	-55,5	-106,0	-112,4	1,5	-5,0	3,3	-48,4	57,0	-163,4	-312,0
Asia	-4,1	-3,1	-1,5	-6,2	-0,6	0,1	-0,4	-9,2	-27,9	-517,0	-155,7	-34,8
Agricultura, Ganadería, Pesca y Silvicultura					-0,6				-0,4	0,0	-0,3	
Comercio	0,0	-0,1	-0,6	-0,2	-0,1	0,1	-0,1	-0,1	-9,8	-5,0	-2,5	-2,8
Construcción												
Electricidad, Gas y Agua												
Establecimientos Financieros, Seguros, Bienes Inmuebles y Servicios			-0,1		0,1	0,0		-1,8	-3,8	-241,3	-39,9	-8,0
Industria Manufacturera	-4,1	-3,0	-0,5	-6,1	0,0	0,0		-6,3	-6,0	-4,2		
Minería									-7,0	-266,3	-112,7	-23,0
Servicios Comunes, Sociales y Personales								0,0	-0,1			-1,0
Transporte, Almacenamiento y Comunicaciones		0,0	-0,3				-0,3	-0,9	-0,9	-0,2	-0,3	
Europa	-59,7	-70,9	-219,9	-175,8	-26,6	-511,0	-122,0	10,6	-254,4	-1.058,7	-521,5	-58,0
Agricultura, Ganadería, Pesca y Silvicultura		-0,7	-0,5	-9,5	9,5	-3,5	0,0	-0,7	-0,5	-0,6	-0,8	-3,1
Comercio	-0,3	-3,8	0,5	-1,0	-5,7	8,2	-26,0	-1,7	-20,9	-84,7	-132,1	34,4
Construcción			-0,5		-38,9		-8,4	1,2	6,8	7,8		
Electricidad, Gas y Agua	-1,2			-62,6	62,0	-0,1	-19,3		5,9	-243,5	48,3	
Establecimientos Financieros, Seguros, Bienes Inmuebles y Servicios	-48,7	-28,3	-158,4	-40,7	-19,0	-505,3	-54,7	2,1	-204,4	27,5	72,0	-172,9
Industria Manufacturera	-6,4	-27,6	-17,6	-51,5	-29,9	2,5	-1,8	-68,3	12,8	-38,2	-10,5	4,2
Minería	-1,6	-2,1	-1,7	-2,5	-1,2	-12,2	-10,6	98,2	-53,1	-583,0	-405,9	-18,1
Servicios Comunes, Sociales y Personales	-1,5	-0,1	1,5	-3,1	-0,3	-0,3	-0,8	-21,0	-0,9	-1,6	-32,8	0,1
Transporte, Almacenamiento y Comunicaciones	0,0	-8,2	-43,1	-7,9	-0,4	-0,4	-0,4	0,8	0,1	-142,6	-59,6	97,2
Oceanía			0,0	-1.050,0	-11,4	-0,1	-0,1	-0,2	-1,2	-0,4	2.347,8	-0,3
Agricultura, Ganadería, Pesca y Silvicultura									0,0			
Comercio							-0,1	-0,1		-0,4		
Construcción												
Electricidad, Gas y Agua												
Establecimientos Financieros, Seguros, Bienes Inmuebles y Servicios			0,0	-1.050,0	-10,7	0,0	0,0		-0,3	0,0	2.348,0	-0,1
Industria Manufacturera					-0,7					-0,1		
Minería						0,0						
Servicios Comunes, Sociales y Personales						-0,1		-0,1	-0,8		-0,2	-0,1
Transporte, Almacenamiento y Comunicaciones												
No asignado	-0,3	-0,6	-0,4	0,4	0,6	28,6	67,4	-1,3	-7,2	0,0	0,0	-0,1
Reinversión neta	-134,1	-167,3	91,3	-384,9	-330,6	-231,3	-546,9	-824,3	-945,7	-998,2	-2.394,4	-2.225,9
Total	-1.462,7	-1.483,5	-2.557,9	-3.986,6	-1.609,7	-343,1	-1.606,4	-1.563,1	-2.182,7	-2.742,5	-3.009,1	-6.891,2
Participaciones y otro capital	-1.328,6	-1.316,2	-2.649,2	-3.601,7	-1.279,1	-111,8	-1.059,4	-738,9	-1.237,0	-1.744,3	-614,7	-4.665,4
Agricultura, Ganadería, Pesca y Silvicultura	-14,9	-7,8	-20,8	-131,5	-235,2	-29,0	-116,1	-8,0	-52,3	-13,9	-10,5	-10,7
Comercio	-122,1	-55,4	-277,1	-227,6	-110,9	-113,3	-190,9	-394,8	-104,7	-255,9	-277,1	-806,8
Construcción	-2,2	-59,8	-4,8	-15,9	-49,4	-13,9	72,4	5,0	9,9	-1,7	-28,4	-0,9
Electricidad, Gas y Agua	-43,1	-87,3	-275,2	-263,1	36,2	33,8	-91,6	33,6	-47,8	209,2	-11,7	-16,7
Establecimientos Financieros, Seguros, Bienes Inmuebles y Servicios	-912,8	-665,5	-1.684,4	-2.637,9	-932,6	-86,7	-807,6	-439,0	-749,2	-705,0	1.160,8	-2.372,4
Industria Manufacturera	-211,7	-244,9	-265,5	-166,4	124,0	79,3	25,9	-68,4	-214,3	-120,5	-75,0	-362,3
Minería	-9,1	-7,4	-22,9	-44,3	23,0	-15,1	-11,9	175,1	-3,1	-744,2	-1.138,6	-797,9
Servicios Comunes, Sociales y Personales	-8,6	-2,0	0,7	-1,4	-22,0	3,4	-1,2	-44,4	-19,0	-26,5	-10,8	-82,8
Transporte, Almacenamiento y Comunicaciones	-3,7	-185,5	-98,9	-113,8	-112,8	1,1	-5,7	3,3	-49,2	-85,7	-223,3	-214,8
No asignado	-0,3	-0,6	-0,4	0,4	0,6	28,6	67,4	-1,3	-7,2	0,0	0,0	-0,1
Reinversión neta	-134,1	-167,3	91,3	-384,9	-330,6	-231,3	-546,9	-824,3	-945,7	-998,2	-2.394,4	-2.225,9

(\*) La apertura por zona geográfica cubre las operaciones informadas al Banco Central de Chile, al amparo de los capítulos XII y XIII del *Compendio de Normas de Cambios Internacionales*. Por lo tanto, no incluye la apertura de todos los flujos ni sectores institucionales.

## Cuenta financiera de la balanza de pagos, inversión directa en el exterior, por zona geográfica y sector económico de destino (\*) (Cont.)

(Millones de dólares)

Zona geográfica y sector económico de destino	2008								2009			
	Abr.	May.	Jun.	Jul.	Ago.	Sep.	Oct.	Nov.	Dic.	Ene.	Feb.	Mar.
Total	-432,1	-298,7	-46,0	-321,6	-1.907,7	-387,1	-1.155,0	-1.013,4	687,2	-1.024,8	-766,6	-401,9
Participaciones y otro capital	-304,5	-102,9	-67,1	-103,2	-1.684,6	-179,8	-948,4	-788,3	892,0	-872,7	-599,9	-242,0
África					0,0	19,0	0,2	0,0				
Agricultura, Ganadería, Pesca y Silvicultura												
Comercio												
Construcción												
Electricidad, Gas y Agua												
Establecimientos Financieros, Seguros, Bienes					0,0	19,0	0,2	0,0				
Inmuebles y Servicios												
Industria Manufacturera												
Minería												
Servicios Comunales, Sociales y Personales												
Transporte, Almacenamiento y Comunicaciones												
América	-295,6	-98,8	-150,7	-88,6	-1.720,6	-246,9	46,7	-747,0	31,7	-865,4	-458,1	-235,0
Agricultura, Ganadería, Pesca y Silvicultura	0,0	-0,1	-0,3	0,1			-5,0	-0,1				-0,8
Comercio	-205,4	-17,2	-158,3	-2,3	-222,6	-27,6	-41,9	-8,4	-19,5	-36,6	-6,7	-27,6
Construcción							0,0	-0,2	0,0	0,0		
Electricidad, Gas y Agua		-0,1	1,1	0,0	0,0	-0,6	0,0	-0,1	0,0	-751,0	-0,1	-0,9
Establecimientos Financieros, Seguros, Bienes												
Inmuebles y Servicios	-2,3	-22,4	149,0	-146,1	-1.472,0	-109,7	112,7	-39,3	197,8	-89,6	-415,0	-151,1
Industria Manufacturera	-50,2	-47,3	-131,9	62,8	26,1	-7,5	-17,1	-51,2	-34,1	-61,2	-32,5	5,5
Minería	-21,3	-5,0	6,9	2,9	-0,1	-97,0	0,0	-395,6	-110,0	109,6	0,6	-60,5
Servicios Comunales, Sociales y Personales	-11,0	-0,3	-15,8	-0,8	-39,9	1,1	-0,2	2,4	0,4	-10,7	-0,6	0,3
Transporte, Almacenamiento y Comunicaciones	-5,4	-6,5	-1,5	-5,1	-12,1	-5,6	-1,8	-254,5	-2,3	-25,7	-3,7	
Asia	-1,6	0,0	-1,4	-2,0	-0,9			-2,0	-1,1	-1,0	0,0	-3,6
Agricultura, Ganadería, Pesca y Silvicultura												
Comercio			-0,5	-1,0	-0,9					-1,0		-2,8
Construcción												
Electricidad, Gas y Agua												
Establecimientos Financieros, Seguros, Bienes												
Inmuebles y Servicios	-0,6	0,0	-0,9	-1,0				-2,0	-1,1		0,0	-0,7
Industria Manufacturera												
Minería												
Servicios Comunales, Sociales y Personales	-1,0											
Transporte, Almacenamiento y Comunicaciones												
Europa	-7,1	-4,1	85,1	-12,5	37,0	48,1	-995,2	-39,4	861,5	-5,4	-141,8	-2,0
Agricultura, Ganadería, Pesca y Silvicultura	-3,0			-0,1						-0,1		
Comercio	0,8	0,2	-22,9	-12,4	38,1	19,0	17,1	-3,2		-2,4	-0,9	-0,7
Construcción												
Electricidad, Gas y Agua												
Establecimientos Financieros, Seguros, Bienes												
Inmuebles y Servicios	-7,3	0,7	145,8	1,6	-0,8	29,0	-1.020,6	-35,8	716,2	-2,5	-140,0	-0,1
Industria Manufacturera		-0,1		0,0			8,3		-3,8	-0,1	-0,3	
Minería												
Servicios Comunales, Sociales y Personales	2,3			-1,6	0,0			-0,4	0,0	-0,3	-0,5	-1,2
Transporte, Almacenamiento y Comunicaciones	0,0	-4,9	-37,8	0,0	-0,3	0,0		0,0	149,1			
Oceania	-0,1			-0,1					0,0			-0,1
Agricultura, Ganadería, Pesca y Silvicultura												
Comercio												
Construcción												
Electricidad, Gas y Agua												
Establecimientos Financieros, Seguros, Bienes				-0,1					0,0			-0,1
Inmuebles y Servicios												
Industria Manufacturera												
Minería												
Servicios Comunales, Sociales y Personales	-0,1											
Transporte, Almacenamiento y Comunicaciones												
No asignado	0,0	0,0	0,0	0,0	0,0	0,0	0,0	0,0	-0,1	-1,0	0,0	-1,3
Reinversión neta	-127,5	-195,8	21,2	-218,4	-223,1	-207,3	-206,6	-225,1	-204,8	-152,1	-166,7	-159,9
Total	-432,1	-298,7	-46,0	-321,6	-1.907,7	-387,1	-1.155,0	-1.013,4	687,2	-1.024,8	-766,6	-401,9
Participaciones y otro capital	-304,5	-102,9	-67,1	-103,2	-1.684,6	-179,8	-948,4	-788,3	892,0	-872,7	-599,9	-242,0
Agricultura, Ganadería, Pesca y Silvicultura	-3,0	-0,1	-0,3	0,0			-5,0	-0,1		-0,1		-0,8
Comercio	-204,6	-16,9	-181,8	-15,7	-185,4	-8,5	-24,9	-11,6	-19,5	-40,1	-7,6	-31,1
Construcción							0,0	-0,2	0,0	0,0		
Electricidad, Gas y Agua		-0,1	1,1	0,0	0,0	-0,6	0,0	-0,1	0,0	-751,0	-0,1	-0,9
Establecimientos Financieros, Seguros, Bienes												
Inmuebles y Servicios	-10,2	-21,7	293,9	-145,6	-1.472,9	-61,7	-907,7	-77,1	912,9	-92,1	-555,1	-152,1
Industria Manufacturera	-50,2	-47,4	-131,9	62,8	26,1	-7,5	-8,8	-51,2	-38,0	-61,3	-32,9	5,5
Minería	-21,3	-5,0	6,9	2,9	-0,1	-97,0	0,0	-395,6	-110,0	109,6	0,6	-60,5
Servicios Comunales, Sociales y Personales	-9,8	-0,3	-15,8	-2,4	-40,0	1,1	-0,2	2,0	0,4	-11,0	-1,0	-0,8
Transporte, Almacenamiento y Comunicaciones	-5,4	-11,5	-39,3	-5,1	-12,4	-5,6	-1,8	-254,5	146,9	-25,7	-3,7	
No asignado	0,0	0,0	0,0	0,0	0,0	0,0	0,0	0,0	-0,1	-1,0	0,0	-1,3
Reinversión neta	-127,5	-195,8	21,2	-218,4	-223,1	-207,3	-206,6	-225,1	-204,8	-152,1	-166,7	-159,9

(\*) La apertura por zona geográfica cubre las operaciones informadas al Banco Central de Chile, al amparo de los capítulos XII y XIII del *Compendio de Normas de Cambios Internacionales*. Por lo tanto, no incluye la apertura de todos los flujos ni sectores institucionales.

## Cuenta financiera de la balanza de pagos, inversión de cartera en el exterior, por zona geográfica y sector económico de destino (\*)

(Millones de dólares)

Zona geográfica y sector económico de destino	1997	1998	1999	2000	2001	2002	2003	2004	2005	2006	2007	2008
Total	-989,1	-3.310,6	-5.795,1	766,1	-1.386,0	-3.315,8	-4.698,9	-4.430,2	-4.227,2	-10.084,7	-16.070,9	-12.629,8
África			-2,2	-0,1		-0,1	0,0	-0,7		0,0		
Agricultura, Ganadería, Pesca y Silvicultura				-0,1			0,0	0,0				
Comercio							0,0					
Construcción												
Electricidad, Gas y Agua												
Establecimientos Financieros, Seguros, Bienes Inmuebles y Servicios			-2,2			-0,1		-0,7				
Industria Manufacturera										0,0		
Minería												
Servicios Comunes, Sociales y Personales												
Transporte, Almacenamiento y Comunicaciones												
América	-791,5	-3.038,7	-5.422,6	961,5	-1.139,0	-2.931,7	-4.520,2	-4.000,3	-3.299,7	-2.531,8	-8.380,3	-10.307,6
Agricultura, Ganadería, Pesca y Silvicultura		-0,6	-1,0		-0,6	-19,5	23,8	-5,2	6,0	6,0	-7,2	-5,9
Comercio	3,0	-9,3	-1,4	-8,4	-10,4	-196,8	-81,8	-65,8	105,6	-200,0	-451,4	-569,2
Construcción				-0,6	-11,9	-11,5	-21,8	20,8	4,3	-5,0	11,2	-22,6
Electricidad, Gas y Agua	-1,3	-7,6	-21,1	-13,4	2,7	-151,5	53,4	-299,1	-30,1	-11,4	37,1	50,3
Establecimientos Financieros, Seguros, Bienes Inmuebles y Servicios	-786,3	-2.985,4	-5.237,8	1.018,7	-1.099,4	-2.226,8	-4.347,0	-3.541,2	-3.307,4	-1.938,4	-7.199,8	-9.517,9
Industria Manufacturera	-1,2	-6,2	-28,0	-28,3	-86,5	-242,8	-165,3	-51,7	22,7	-132,8	-218,4	-187,3
Minería	0,0	-5,0	-121,9	19,2	57,9	6,0	-5,1	56,7	-119,2	-220,6	-234,3	-24,9
Servicios Comunes, Sociales y Personales		-24,3	-0,6	-23,5	9,5	-6,6	36,7	-18,4	12,4	-60,6	-194,9	-25,5
Transporte, Almacenamiento y Comunicaciones	-5,6	-0,3	-10,8	-2,1	-0,3	-82,3	-13,1	-96,4	5,9	31,0	-122,4	-4,8
Asia			-0,1	-0,1	-0,1	-1,3	-0,1	-0,6	-7,4	-28,9	1,0	-6,0
Agricultura, Ganadería, Pesca y Silvicultura						-0,2		-0,7	0,0	0,0		
Comercio						-0,3	-0,1	0,0	-1,5	2,4	0,0	-3,9
Construcción												
Electricidad, Gas y Agua												
Establecimientos Financieros, Seguros, Bienes Inmuebles y Servicios			-0,1	-0,1	-0,1	-0,7	0,0	-0,5	-5,1	-31,3	1,0	-1,9
Industria Manufacturera								-0,1				
Minería												
Servicios Comunes, Sociales y Personales						0,0		0,0	0,1	0,0		-0,3
Transporte, Almacenamiento y Comunicaciones									-0,2			
Europa	-203,1	-293,8	-386,0	-184,4	-242,2	-183,3	72,8	-95,0	263,9	-871,5	-931,5	-562,8
Agricultura, Ganadería, Pesca y Silvicultura						-0,2	-15,1	-1,1	-0,4	0,1	1,3	-5,1
Comercio	0,0	0,0			-0,1	-3,3	-15,9	-36,3	-13,9	-12,0	-125,9	-35,8
Construcción						-6,0	-1,0	-0,2	0,2	0,0	1,3	
Electricidad, Gas y Agua	-55,1	0,7				3,0	2,2	0,0	0,0	6,5	101,1	-3,6
Establecimientos Financieros, Seguros, Bienes Inmuebles y Servicios	-148,0	-294,1	-385,9	-184,4	-241,1	-171,0	109,5	-163,1	279,0	-379,9	-717,7	-368,7
Industria Manufacturera	0,0	-0,3	0,0		-1,0	-5,9	-2,9	-9,6	-1,6	2,1	-6,2	-119,0
Minería						-0,1	0,0	-1,0		-486,2	-176,4	0,4
Servicios Comunes, Sociales y Personales		0,0	-0,1			0,2	-4,0	-6,6	-0,3	-2,0	-7,5	-26,0
Transporte, Almacenamiento y Comunicaciones								122,8	0,9	-0,2	-1,5	-5,0
Oceania			0,0	0,0		-3,0	-0,5	-14,0	4,3	-4,6	1,7	-5,9
Agricultura, Ganadería, Pesca y Silvicultura												
Comercio			0,0					-0,1		0,0		-0,1
Construcción												
Electricidad, Gas y Agua												
Establecimientos Financieros, Seguros, Bienes Inmuebles y Servicios			0,0	0,0		-2,9	-0,5	-5,7	4,3	-2,1	6,5	-2,6
Industria Manufacturera						-0,1		-8,1	0,0	-2,5	-4,7	-3,2
Minería												
Servicios Comunes, Sociales y Personales								0,0		0,0	-0,1	
Transporte, Almacenamiento y Comunicaciones												
Ajuste balanza de pagos	5,5	21,9	15,8	-10,8	-4,7	-196,4	-250,8	-319,7	-1.188,3	-6.648,0	-6.761,7	-1.747,5
Total	-989,1	-3.310,6	-5.795,1	766,1	-1.386,0	-3.315,8	-4.698,9	-4.430,2	-4.227,2	-10.084,7	-16.070,9	-12.629,8
Agricultura, Ganadería, Pesca y Silvicultura		-0,6	-1,0	-0,1	-0,6	-19,9	8,6	-6,3	5,0	6,2	-5,9	-10,9
Comercio	3,0	-9,3	-1,4	-8,4	-10,6	-200,4	-97,8	-102,2	90,2	-209,5	-577,4	-608,9
Construcción				-0,6	-11,9	-17,5	-22,8	20,6	4,5	-5,0	12,4	-22,6
Electricidad, Gas y Agua	-56,4	-6,9	-21,1	-13,4	2,7	-148,5	55,6	-299,1	-30,1	-4,9	138,2	46,7
Establecimientos Financieros, Seguros, Bienes Inmuebles y Servicios	-934,3	-3.279,5	-5.626,0	834,2	-1.340,6	-2.401,5	-4.238,0	-3.711,2	-3.029,1	-2.351,7	-7.910,1	-9.891,0
Industria Manufacturera	-1,2	-6,5	-28,0	-28,3	-87,4	-248,7	-168,2	-69,4	21,1	-133,2	-229,3	-309,5
Minería	0,0	-5,0	-121,9	19,2	57,9	5,9	-5,1	55,8	-119,2	-706,8	-410,7	-24,5
Servicios Comunes, Sociales y Personales		-24,3	-0,7	-23,5	9,5	-6,4	32,7	-25,1	12,2	-62,6	-202,4	-51,7
Transporte, Almacenamiento y Comunicaciones	-5,6	-0,3	-10,8	-2,1	-0,3	-82,3	-13,1	26,4	6,6	30,8	-123,9	-9,7
Ajuste balanza de pagos	5,5	21,9	15,8	-10,8	-4,7	-196,4	-250,8	-319,7	-1.188,3	-6.648,0	-6.761,7	-1.747,5

(\*) La apertura por zona geográfica cubre las operaciones informadas al Banco Central de Chile, al amparo de los capítulos XII y XIII del *Compendio de Normas de Cambios Internacionales*. Por lo tanto, no incluye la apertura de todos los flujos ni sectores institucionales (por ejemplo, Gobierno General).

## Cuenta financiera de la balanza de pagos, inversión de cartera en el exterior, por zona geográfica y sector económico de destino (\*) (Cont.)

(Millones de dólares)

Zona geográfica y sector económico de destino	2008									2009		
	Abr.	May.	Jun.	Jul.	Ago.	Sep.	Oct.	Nov.	Dic.	Ene.	Feb.	Mar.
Total	-1.621,0	-1.800,8	-678,0	341,3	-1.097,3	-415,5	2.012,2	209,7	-479,5	-892,5	160,9	-239,9
África												-0,6
Agricultura, Ganadería, Pesca y Silvicultura												
Comercio												-0,6
Construcción												
Electricidad, Gas y Agua												
Establecimientos Financieros, Seguros, Bienes												
Inmuebles y Servicios												
Industria Manufacturera												
Minería												
Servicios Comunes, Sociales y Personales												
Transporte, Almacenamiento y Comunicaciones												
América	-1.793,4	-1.762,7	19,3	1.001,1	-1.479,9	-1.057,0	572,6	-555,9	-682,0	-1.171,7	104,5	-552,2
Agricultura, Ganadería, Pesca y Silvicultura	-0,9		0,0	0,0	-0,7	-2,7	-0,4	0,0	-0,1	-4,0	-0,2	-0,1
Comercio	-22,8	-157,4	-6,7	-11,7	-72,5	-64,6	-127,5	-21,2	29,2	-19,1	25,6	-24,6
Construcción				-1,2	0,0	-5,0	-11,0		-5,4	-0,1	-22,0	
Electricidad, Gas y Agua	6,8	0,0	7,3	9,3	0,0	-12,9	0,0	-0,1		-0,5	-4,4	-2,0
Establecimientos Financieros, Seguros, Bienes	-1.455,2	-1.554,7	225,0	1.241,1	-1.339,0	-896,9	424,8	-515,3	-711,0	-1.157,2	143,4	-539,2
Inmuebles y Servicios												
Industria Manufacturera	-26,6	-10,0	-15,5	-8,5	-4,3	-16,2	-14,7	-22,6	-9,3	9,6	9,8	-52,5
Minería	-286,1	-36,9	-192,7	-224,5	-60,1	-59,4	302,9	6,4	17,9	0,3	-40,7	65,8
Servicios Comunes, Sociales y Personales	-8,6	-3,7	2,0	-3,4	-3,2	-0,3	-1,9	2,7	-3,3	-0,6	-7,1	0,3
Transporte, Almacenamiento y Comunicaciones	0,0		0,0	0,0	0,0	1,0	0,5	-5,7	0,0	-0,1		
Asia		-0,1	-0,2	0,0	-1,1	0,0	-2,9	0,0	-0,3	-0,2	0,0	0,0
Agricultura, Ganadería, Pesca y Silvicultura												
Comercio			-0,2	0,0	-1,1	0,0	-2,5	0,0	0,0	0,0	0,0	0,0
Construcción												
Electricidad, Gas y Agua												
Establecimientos Financieros, Seguros, Bienes												
Inmuebles y Servicios		-0,1			0,0	0,0	-0,3		0,0	-0,2	0,0	
Industria Manufacturera												
Minería												
Servicios Comunes, Sociales y Personales									-0,3			
Transporte, Almacenamiento y Comunicaciones												
Europa	-145,7	-10,1	-64,3	-298,5	-14,9	21,2	1.111,1	-48,4	-165,3	22,0	32,5	1,1
Agricultura, Ganadería, Pesca y Silvicultura				-5,1						-0,1		
Comercio	-19,4	-1,3	-0,4	-6,4	0,0	-0,7	-4,6	-4,1	-5,1	-2,0	1,0	-5,6
Construcción												
Electricidad, Gas y Agua	3,1	0,0	-9,2	-12,4	9,8	-2,4		-2,9	2,1	-10,7	37,0	10,2
Establecimientos Financieros, Seguros, Bienes	-128,5	-3,9	-52,2	-272,8	-24,5	44,6	1.116,1	-41,4	-162,6	39,8	-4,1	-1,4
Inmuebles y Servicios											-1,3	0,0
Industria Manufacturera												
Minería				0,0		0,1				-5,0		
Servicios Comunes, Sociales y Personales	-0,7	0,0	-2,5	-1,8	-0,1	-20,4	-0,4	0,0	0,3	0,0	0,0	-2,0
Transporte, Almacenamiento y Comunicaciones	-0,2	-4,8	0,0	0,0	0,0	0,0	0,0	0,0	0,0	0,0	0,0	0,0
Oceanía	0,1	-0,1	-0,4	0,0	0,3	-3,3			0,0	-0,1		0,0
Agricultura, Ganadería, Pesca y Silvicultura												
Comercio									-0,1		0,0	
Construcción												
Electricidad, Gas y Agua												
Establecimientos Financieros, Seguros, Bienes	0,1	-0,1	-0,4	0,0	0,3	-0,1		0,0				
Inmuebles y Servicios												
Industria Manufacturera						-3,2						
Minería												
Servicios Comunes, Sociales y Personales												
Transporte, Almacenamiento y Comunicaciones												
Ajuste balanza de pagos	318,1	-27,8	-632,5	-361,3	398,2	623,5	331,3	814,0	368,2	257,3	23,9	311,8
Total	-1.621,0	-1.800,8	-678,0	341,3	-1.097,3	-415,5	2.012,2	209,7	-479,5	-892,5	160,9	-239,9
Agricultura, Ganadería, Pesca y Silvicultura	-0,9		0,0	-5,1	-0,7	-2,7	-0,4	0,0	-0,1	-4,1	-0,2	-0,1
Comercio	-42,2	-158,7	-7,3	-18,0	-73,6	-65,3	-134,7	-25,3	23,9	-21,1	26,6	-30,8
Construcción				-1,2	0,0	-5,0	-11,0		-5,4	-0,1	-22,0	
Electricidad, Gas y Agua	9,9	0,0	-1,9	-3,2	9,8	-15,3	0,0	-3,0	2,1	-11,2	32,6	8,2
Establecimientos Financieros, Seguros, Bienes	-1.583,6	-1.558,8	172,4	968,3	-1.363,2	-852,3	1.540,5	-556,7	-873,6	-1.117,7	139,2	-540,6
Inmuebles y Servicios												
Industria Manufacturera	-26,6	-10,0	-15,5	-8,5	-4,3	-19,4	-14,7	-22,6	-9,3	9,6	8,5	-52,5
Minería	-286,1	-36,9	-192,7	-224,5	-60,1	-59,3	302,9	6,4	17,9	-4,7	-40,7	65,8
Servicios Comunes, Sociales y Personales	-9,4	-3,8	-0,5	-5,3	-3,3	-20,7	-2,3	2,7	-3,2	-0,6	-7,1	-1,7
Transporte, Almacenamiento y Comunicaciones	-0,2	-4,8	0,0	0,0	0,0	1,0	0,5	-5,7	0,0	-0,1	0,0	0,0
Ajuste balanza de pagos	318,1	-27,8	-632,5	-361,3	398,2	623,5	331,3	814,0	368,2	257,3	23,9	311,8

(\*) La apertura por zona geográfica cubre las operaciones informadas al Banco Central de Chile, al amparo de los capítulos XII y XIII del *Compendio de Normas de Cambios Internacionales*. Por lo tanto, no incluye la apertura de todos los flujos ni sectores institucionales (por ejemplo, Gobierno General).

## Cuenta financiera de la balanza de pagos, otra inversión en el exterior, por zona geográfica y sector económico de destino (\*)

(Millones de dólares)

Zona geográfica y sector económico de destino	1997	1998	1999	2000	2001	2002	2003	2004	2005	2006	2007	2008
<b>Total</b>	-457,2	-1.953,0	-3.369,2	-2.064,6	-1.325,8	1.140,6	-571,4	-3.388,6	-2.384,2	-3.927,5	-9.323,5	4.836,3
<b>África</b>									-1,5	0,2	-3,1	8,7
Agricultura, Ganadería, Pesca y Silvicultura												
Comercio									-1,5			0,0
Construcción												
Electricidad, Gas y Agua												
Establecimientos Financieros, Seguros, Bienes										0,2	-3,1	8,7
Inmuebles y Servicios												
Industria Manufacturera												
Minería												
Servicios Comunes, Sociales y Personales												
Transporte, Almacenamiento y Comunicaciones												
<b>América</b>	-561,2	-367,6	-1.615,0	-997,3	-450,4	538,7	-161,7	-1.112,6	-779,8	-1.985,3	-2.701,3	1.037,8
Agricultura, Ganadería, Pesca y Silvicultura				-4,3	-8,2	-1,5	-6,1		-3,1	-2,6	10,1	-4,2
Comercio		-10,7	-13,5	-46,8	-23,2	-15,9	-9,9	-2,6	-10,0	-45,6	-648,6	-19,0
Construcción				-0,2		-4,2	-3,8		-26,7	-14,6	2,2	
Electricidad, Gas y Agua			-25,7		-3,1	-9,5	1,7		-20,9	11,7	-19,8	9,4
Establecimientos Financieros, Seguros, Bienes	-561,2	-339,7	-1.510,4	-870,9	-403,8	625,9	-61,5	-1.122,4	-488,6	-1.928,6	-1.670,1	972,3
Inmuebles y Servicios												
Industria Manufacturera		-9,7	-41,4	-58,9	11,7	-36,9	-10,1	-7,7	-115,1	27,1	-23,1	17,9
Minería		-1,9	-24,0	-10,7		-0,4	-36,7		-90,3	-14,2	-143,1	33,9
Servicios Comunes, Sociales y Personales		-5,6		-0,1	-2,3	-1,7	-0,2	2,6	-2,4	4,1	-206,0	-0,9
Transporte, Almacenamiento y Comunicaciones				-5,3	-21,5	-17,2	-35,1	17,4	-22,8	-22,8	-2,9	28,4
<b>Asia</b>						-20,1	-7,0	-7,8	-35,1	-81,3	-354,2	313,0
Agricultura, Ganadería, Pesca y Silvicultura												
Comercio							0,0			-6,0	-1,0	-1,1
Construcción											5,3	
Electricidad, Gas y Agua											-5,0	-25,3
Establecimientos Financieros, Seguros, Bienes						-20,1	-6,9	-7,8	-34,6	-69,9	-334,6	284,9
Inmuebles y Servicios												
Industria Manufacturera									-0,5	-0,4	1,4	-1,0
Minería												
Servicios Comunes, Sociales y Personales												
Transporte, Almacenamiento y Comunicaciones												
<b>Europa</b>		0,0	0,0	-46,8	-252,7	-195,2	-174,4	-380,5	-927,5	-688,1	-207,0	163,6
Agricultura, Ganadería, Pesca y Silvicultura							0,0		-1,0	0,0	-1,5	
Comercio				-2,1	-4,6	-45,3	-40,9		-4,6	0,0	-97,7	-2,9
Construcción							0,0		-3,8			
Electricidad, Gas y Agua							0,4		-174,4		-1,0	
Establecimientos Financieros, Seguros, Bienes		0,0	0,0	-44,7	-248,1	-148,3	-165,2	-380,5	-741,3	-683,3	-23,2	167,5
Inmuebles y Servicios												
Industria Manufacturera				0,0		24,4	31,3		-6,1	0,0	-83,7	0,0
Minería						-26,0			3,0	-4,8	4,9	
Servicios Comunes, Sociales y Personales						0,0	0,0		0,2		-1,8	-1,0
Transporte, Almacenamiento y Comunicaciones						0,0			0,6		-3,0	
<b>Oceania</b>				0,0		0,0	-0,1	-0,1	0,2	-5,1	-9,4	-4,1
Agricultura, Ganadería, Pesca y Silvicultura												
Comercio						0,0					-4,5	
Construcción												
Electricidad, Gas y Agua												
Establecimientos Financieros, Seguros, Bienes				0,0			-0,1	-0,1	0,2	-5,1	-3,0	-4,1
Inmuebles y Servicios												
Industria Manufacturera											-1,9	
Minería												
Servicios Comunes, Sociales y Personales												
Transporte, Almacenamiento y Comunicaciones												
<b>Ajuste balanza de pagos</b>	104,0	-1.585,4	-1.754,1	-1.020,5	-622,7	817,2	-228,3	-1.887,5	-640,6	-1.167,9	-6.048,6	3.317,3
<b>Total</b>	-457,2	-1.953,0	-3.369,2	-2.064,6	-1.325,8	1.140,6	-571,4	-3.388,6	-2.384,2	-3.927,5	-9.323,5	4.836,3
Agricultura, Ganadería, Pesca y Silvicultura				-4,3	-8,2	-1,5	-6,0		-4,1	-2,6	8,6	-4,2
Comercio		-10,7	-13,5	-48,9	-27,8	-61,2	-50,9	-2,6	-16,0	-51,7	-751,8	-22,9
Construcción				-0,2		-4,2	-3,8		-30,5	-14,6	7,4	
Electricidad, Gas y Agua			-25,7		-3,1	-9,5	2,1		-195,3	6,7	-46,1	39,7
Establecimientos Financieros, Seguros, Bienes	-561,2	-339,7	-1.510,5	-915,7	-651,9	457,5	-233,7	-1.510,8	-1.264,3	-2.686,6	-2.033,9	1.429,2
Inmuebles y Servicios												
Industria Manufacturera		-9,7	-41,4	-58,9	11,7	-12,5	21,2	-7,7	-121,7	26,6	-107,2	16,9
Minería		-1,9	-24,0	-10,7		-26,4	-36,7		-87,3	-19,0	-138,2	33,9
Servicios Comunes, Sociales y Personales		-5,6		-0,1	-2,3	-1,7	-0,2	2,6	-2,2	4,1	-207,8	-1,9
Transporte, Almacenamiento y Comunicaciones				-5,3	-21,5	-17,2	-35,1	17,4	-22,2	-22,8	-5,9	28,4
<b>Ajuste balanza de pagos</b>	104,0	-1.585,4	-1.754,1	-1.020,5	-622,7	817,2	-228,3	-1.887,5	-640,6	-1.167,9	-6.048,6	3.317,3

(\*) La apertura por zona geográfica cubre las operaciones informadas al Banco Central de Chile, al amparo de los capítulos XII y XIII del *Compendio de Normas de Cambios Internacionales*. Por lo tanto, no incluye la apertura de todos los flujos ni sectores institucionales (créditos comerciales y otros).



## Cuenta financiera de la balanza de pagos, otra inversión en el exterior, por zona geográfica y sector económico de destino (\*) (Cont.)

(Millones de dólares)

Zona geográfica y sector económico de destino	2008									2009		
	Abr.	May.	Jun.	Jul.	Ago.	Sep.	Oct.	Nov.	Dic.	Ene.	Feb.	Mar.
Total	-2.294,2	389,5	1.418,3	-564,6	-25,8	1.226,3	-749,9	377,0	3.569,7	-903,3	-437,1	979,8
África	-2,3	2,5	0,1	-0,1	-1,6	1,6	-4,2	3,8	0,7	0,6	0,1	
Agricultura, Ganadería, Pesca y Silvicultura						0,0	0,0					
Comercio						0,0	0,0	0,0				
Construcción												
Electricidad, Gas y Agua												
Establecimientos Financieros, Seguros, Bienes Inmuebles y Servicios	-2,3	2,5	0,1	-0,1	-1,6	1,6	-4,2	3,8	0,7	0,6	0,1	
Industria Manufacturera						0,0	0,0					
Minería						0,0	0,0					
Servicios Comunes, Sociales y Personales						0,0	0,0					
Transporte, Almacenamiento y Comunicaciones												
América	-1.033,8	506,2	1.251,8	-449,7	177,4	74,5	-809,5	-694,6	1.276,8	-317,0	-933,7	857,4
Agricultura, Ganadería, Pesca y Silvicultura	4,6	-0,2	0,0	5,6	0,0	1,1	3,0	2,8	-0,1	2,0	-0,1	7,9
Comercio	-3,9	-3,5	-1,5	3,0	5,0	7,1	0,0	6,7	-22,2	-14,0	12,2	5,4
Construcción						0,0	0,0					
Electricidad, Gas y Agua	-6,1	0,0	-10,0	9,5	0,4	4,5	0,6	-0,1	0,1	-10,5	-0,1	0,0
Establecimientos Financieros, Seguros, Bienes Inmuebles y Servicios	-1.021,1	493,4	1.262,4	-463,7	170,3	54,9	-806,9	-726,8	1.285,7	-301,3	-949,2	848,7
Industria Manufacturera	0,6	15,8	1,3	-1,6	1,1	-3,7	-5,9	6,4	10,5	5,8	6,4	-5,2
Minería	0,0	0,0	0,8	0,0	0,0	0,0	0,0	17,7	-1,3	-1,3	0,6	0,6
Servicios Comunes, Sociales y Personales	2,0	0,5	-3,1	-2,7	-0,3	2,5	-0,6	-1,1	0,9	0,6	-0,4	-0,1
Transporte, Almacenamiento y Comunicaciones	-9,9	0,0	1,9	0,2	1,0	8,0	0,2	-0,3	1,9	1,8	-2,4	0,1
Asia	44,1	-83,8	-57,5	55,0	-2,1	39,1	106,6	147,6	-17,2	24,9	-38,0	-10,2
Agricultura, Ganadería, Pesca y Silvicultura						0,0	0,0					
Comercio	-0,4	0,2	-0,6	0,0	0,1	1,2	0,3	0,5	0,3	8,5	0,2	2,1
Construcción						0,0	0,0					
Electricidad, Gas y Agua						0,0	0,0					
Establecimientos Financieros, Seguros, Bienes Inmuebles y Servicios	44,8	-84,2	-57,0	55,0	-1,7	37,7	106,7	147,6	-17,5	16,6	-37,8	-12,4
Industria Manufacturera	-0,3	0,1	0,1	0,0	-0,5	0,2	-0,4	-0,5	0,0	-0,2	-0,3	0,2
Minería						0,0	0,0					
Servicios Comunes, Sociales y Personales						0,0	0,0					
Transporte, Almacenamiento y Comunicaciones						0,0	0,0					
Europa	2,5	-40,0	35,6	-45,3	0,1	111,9	-38,3	12,7	1,1	4,0	-26,6	-14,7
Agricultura, Ganadería, Pesca y Silvicultura						0,0	0,0					
Comercio	-0,4	0,0	-0,4	0,5	0,7	0,3	-0,5	0,1	-0,7	-0,1	0,5	
Construcción						0,0	0,0					
Electricidad, Gas y Agua						0,0	0,0					-17,2
Establecimientos Financieros, Seguros, Bienes Inmuebles y Servicios	2,9	-40,0	37,0	-45,8	-0,6	111,6	-37,8	12,6	1,8	4,1	-27,1	2,5
Industria Manufacturera	0,0	0,0	0,0	0,0		0,0	0,0				0,0	0,0
Minería						0,0	0,0					
Servicios Comunes, Sociales y Personales			-1,0			0,0	0,0					
Transporte, Almacenamiento y Comunicaciones						0,0	0,0		0,0			
Oceania	0,0			-0,2	0,0	-1,5	0,0	0,1	1,5	0,0	0,1	0,1
Agricultura, Ganadería, Pesca y Silvicultura												
Comercio												
Construcción												
Electricidad, Gas y Agua						0,0	0,0					
Establecimientos Financieros, Seguros, Bienes Inmuebles y Servicios	0,0			-0,2	0,0	-1,5	0,0	0,1	1,5	0,0	0,1	0,1
Industria Manufacturera												
Minería												
Servicios Comunes, Sociales y Personales						0,0	0,0					
Transporte, Almacenamiento y Comunicaciones												
Ajuste balanza de pagos	-1.304,7	4,6	188,4	-124,4	-199,6	1.000,8	-4,5	907,4	2.306,8	-615,7	561,1	147,2
Total	-2.294,2	389,5	1.418,3	-564,6	-25,8	1.226,3	-749,9	377,0	3.569,7	-903,3	-437,1	979,8
Agricultura, Ganadería, Pesca y Silvicultura	4,6	-0,2	0,0	5,6	0,0	1,1	3,0	2,8	-0,1	2,0	-0,1	7,9
Comercio	-4,7	-3,2	-2,5	3,5	5,8	8,5	-0,2	7,3	-22,5	-5,6	12,8	7,5
Construcción						0,0	0,0					
Electricidad, Gas y Agua	-6,1	0,0	-10,0	9,5	0,4	4,5	0,6	-0,1	0,1	-10,5	-0,1	-17,2
Establecimientos Financieros, Seguros, Bienes Inmuebles y Servicios	-975,8	371,7	1.242,5	-454,7	166,5	204,2	-742,2	-562,7	1.272,1	-280,1	-1.014,0	838,9
Industria Manufacturera	0,2	15,9	1,3	-1,6	0,5	-3,4	-6,3	5,9	10,5	5,6	6,0	-5,0
Minería	0,0	0,0	0,8	0,0	0,0	0,0	0,0	17,7	-1,3	-1,3	0,6	0,6
Servicios Comunes, Sociales y Personales	2,0	0,5	-4,1	-2,7	-0,3	2,5	-0,6	-1,1	0,9	0,6	-0,4	-0,1
Transporte, Almacenamiento y Comunicaciones	-9,9	0,0	1,9	0,2	1,0	8,0	0,2	-0,3	1,9	1,8	-2,4	0,1
Ajuste balanza de pagos	-1.304,7	4,6	188,4	-124,4	-199,6	1.000,8	-4,5	907,4	2.306,8	-615,7	561,1	147,2

(\*) La apertura por zona geográfica cubre las operaciones informadas al Banco Central de Chile, al amparo de los capítulos XII y XIII del *Compendio de Normas de Cambios Internacionales*. Por lo tanto, no incluye la apertura de todos los flujos ni sectores institucionales (créditos comerciales y otros).

## Balanza comercial y saldo de la balanza de pagos (1)

(Millones de dólares)

Periodo	Exportaciones fob		Importaciones fob		Saldo de la balanza comercial (2)		Saldo de la balanza de pagos (3)	
	En el mes	Acumulado	En el mes	Acumulado	En el mes	Acumulado	Variación en el período	Acumulado
2004	-	32.520,3	-	22.935,2	-	9.585,2	-	-190,8
2005	-	41.266,9	-	30.492,3	-	10.774,6	-	1.715,7
2006	-	58.680,1	-	35.899,8	-	22.780,3	-	1.997,3
2007	-	67.665,8	-	44.030,7	-	23.635,1	-	-3.214,1
2008	-	66.455,5	-	57.609,6	-	8.845,9	-	6.444,2
2007 Ene.	5.926,6	5.926,6	2.984,6	2.984,6	2.942,1	2.942,1	-1.984,6	-1.984,6
Feb.	4.811,2	10.737,9	2.897,0	5.881,5	1.914,3	4.856,4	-1.320,8	-3.305,4
Mar.	5.833,0	16.570,8	3.517,0	9.398,5	2.316,0	7.172,3	-816,8	-4.122,2
Abr.	5.978,8	22.549,6	3.254,6	12.653,1	2.724,2	9.896,6	2.046,9	-2.075,3
May.	6.903,1	29.452,7	3.734,5	16.387,6	3.168,6	13.065,2	-459,7	-2.535,0
Jun.	5.409,6	34.862,4	3.508,7	19.896,2	1.901,0	14.966,1	950,9	-1.584,1
Jul.	6.120,5	40.982,9	3.744,2	23.640,4	2.376,3	17.342,4	526,5	-1.057,6
Ago.	5.141,1	46.124,0	4.121,3	27.761,8	1.019,8	18.362,2	-2.825,6	-3.883,2
Sep.	4.975,0	51.099,0	3.625,1	31.386,9	1.349,9	19.712,0	347,6	-3.535,6
Oct.	6.239,7	57.338,6	4.398,7	35.785,6	1.841,0	21.553,0	-37,9	-3.573,5
Nov.	5.402,8	62.741,4	4.281,6	40.067,2	1.121,2	22.674,2	-385,7	-3.959,2
Dic.	4.924,3	67.665,8	3.963,4	44.030,7	960,9	23.635,1	745,1	-3.214,1
2008 Ene.	6.545,8	6.545,8	4.249,7	4.249,7	2.296,1	2.296,1	-178,7	-178,7
Feb.	5.683,6	12.229,4	4.366,2	8.615,9	1.317,4	3.613,5	95,0	-83,7
Mar.	7.047,6	19.277,0	4.428,9	13.044,8	2.618,7	6.232,2	433,1	349,4
Abr.	6.773,2	26.050,3	5.189,9	18.234,8	1.583,3	7.815,5	511,1	860,5
May.	5.802,2	31.852,5	5.070,2	23.305,0	732,0	8.547,5	934,7	1.795,2
Jun.	5.847,3	37.699,8	4.943,4	28.248,4	903,9	9.451,4	973,6	2.768,8
Jul.	6.516,7	44.216,5	5.650,2	33.898,5	866,5	10.317,9	1.708,1	4.476,9
Ago.	5.558,8	49.775,3	5.557,1	39.455,6	1,7	10.319,7	945,1	5.422,0
Sep.	4.343,8	54.119,1	5.342,3	44.797,9	-998,4	9.321,2	1.961,9	7.383,8
Oct.	4.821,7	58.940,9	5.364,7	50.162,6	-543,0	8.778,3	-186,8	7.197,0
Nov.	3.910,5	62.851,3	3.658,1	53.820,7	252,4	9.030,6	-1.105,6	6.091,4
Dic.	3.604,1	66.455,5	3.788,9	57.609,6	-184,8	8.845,9	352,8	6.444,2
2009 Ene.	3.874,8	3.874,8	3.129,6	3.129,6	745,3	745,3	738,7	738,7
Feb.	3.364,6	7.239,5	2.860,8	5.990,3	503,9	1.249,1	-363,6	375,1
Mar.	4.034,7	11.274,2	2.932,4	8.922,7	1.102,3	2.351,5	84,5	459,6
Abr.	4.052,0	15.326,2	3.277,4	12.200,1	774,6	3.126,1	187,5	647,1
May. (al 15)	-	-	-	-	-	-	353,9	1.001,0
Jun.								
Jul.								
Ago.								
Sep.								
Oct.								
Nov.								
Dic.								

(1) Cifras provisionales.

(2) Las cifras de balanza comercial representan importaciones y exportaciones efectivas de bienes, las que se basan en las directrices generales establecidas en la quinta edición del *Manual de Balanza de Pagos* del Fondo Monetario Internacional (FMI). Para ello se utilizan las estadísticas del Servicio Nacional de Aduanas, a las que se les han hecho ajustes de cobertura y valoración.(3) Corresponde a flujos de reservas internacionales medidos a paridades y precios efectivos, es decir, excluye variaciones en los *stocks* de reservas producidas por revalorizaciones (cambios en las paridades y en los precios de los activos), por monetizaciones/desmonetizaciones de oro y por asignación/cancelación de DEG. A partir de 1996, se adoptó la definición de activos de reserva de la quinta edición del *Manual de Balanza de Pagos* del Fondo Monetario Internacional.

## Saldo balanza comercial por países y acuerdos (1)

(Millones de dólares fob)

	2004	2005	2006	2007	2008
I. Principales países					
América	-240,7	-552,5	3.208,7	640,5	-5.666,6
América del Norte	2.793,7	3.555,3	5.982,8	2.870,5	-1.882,3
Estados Unidos	1.629,0	2.029,9	3.839,3	1.582,9	-2.820,6
Canadá	477,4	693,2	850,3	260,0	444,2
México	687,3	832,0	1.293,0	1.025,5	493,3
América del Sur	-3.620,0	-4.620,0	-3.582,3	-2.989,3	-4.774,6
Argentina	-3.346,2	-3.798,4	-3.378,4	-3.165,9	-3.652,4
Bolivia	415,4	676,6	957,4	1.160,2	1.418,2
Brasil	-1.136,6	-1.755,1	-1.160,1	-863,4	-1.137,3
Colombia	32,7	43,0	126,7	-187,9	-1.214,3
Ecuador	208,3	105,6	-143,0	-256,9	-1.018,8
Paraguay	102,9	79,1	72,1	116,2	115,2
Perú	9,7	-168,8	-271,9	-432,4	-228,4
Uruguay	-0,7	-20,1	-81,7	-9,8	-39,6
Venezuela	102,4	221,0	299,6	650,4	987,4
Otros	-7,8	-3,1	-3,1	0,2	-4,5
América Central y el Caribe	585,6	512,3	808,1	759,3	990,3
Europa	4.926,5	4.919,6	11.225,8	10.272,8	9.053,4
Alemania	133,6	-169,8	603,7	195,3	-197,6
Austria	-57,4	-101,3	-112,5	-122,0	-167,4
Bélgica	232,1	210,3	572,3	548,0	528,7
Bulgaria	168,3	206,9	430,6	436,1	483,1
Dinamarca	18,5	14,3	1,9	-20,1	16,6
España	276,7	413,3	748,7	458,6	880,2
Finlandia	-65,4	-327,8	40,1	-9,4	8,5
Francia	804,5	759,3	1.788,4	1.616,0	1.300,0
Grecia	119,2	147,1	193,7	364,6	2,7
Italia	950,8	1.211,6	2.301,0	2.792,8	2.536,8
Irlanda	-3,9	-6,3	-14,2	3,8	-19,3
Noruega	-32,2	-21,6	-32,6	-53,7	-59,8
Países Bajos	1.603,3	2.171,7	3.715,1	3.738,8	3.992,5
Polonia	2,3	-11,8	175,6	155,0	141,2
Portugal	-24,2	-27,5	-41,3	-39,8	-50,4
Reino Unido	687,1	393,5	401,7	365,5	240,5
Rusia	74,1	134,9	138,6	191,4	278,6
Suecia	-76,1	-151,5	81,4	32,5	-96,0
Suiza	52,3	-78,5	-7,3	10,2	18,6
Turquía	130,7	236,0	370,1	-359,4	-560,1
Otros	-67,8	-83,0	-128,9	-31,6	-223,9
Asia	6.549,6	8.896,8	11.468,0	15.217,9	8.421,6
Medio Oriente	203,2	309,1	315,2	371,8	152,8
Resto Asia	6.346,4	8.587,7	11.152,8	14.846,1	8.268,8
China	1.044,2	1.865,2	1.115,2	4.820,4	1.723,8
Corea del Sur	1.136,7	1.329,5	2.021,6	803,1	574,4
Filipinas	50,2	0,0	101,4	314,4	220,7
India	339,8	482,7	1.441,8	1.979,9	905,3
Indonesia	35,5	65,6	45,1	60,3	35,5
Japón	2.912,8	3.797,5	5.090,8	5.524,6	3.505,2
Malasia	13,7	-39,3	-63,4	-97,0	-33,8
Pakistán	-41,0	-45,8	-59,1	-63,2	-63,8
Singapur	33,0	42,5	23,8	1,9	-14,3
Taiwán	748,2	1.062,9	1.252,5	1.450,7	1.551,4
Tailandia	29,5	-9,6	140,4	-58,8	-215,6
Vietnam	15,8	35,4	56,2	52,2	12,7
Otros	28,0	0,9	-13,6	57,8	67,4
África	-812,3	-1.373,8	-1.774,1	-1.065,2	-1.459,0
Angola	-390,0	-1.121,4	-1.240,1	-920,1	-1.593,1
Nigeria	-322,8	-222,3	-382,5	-216,4	31,3
Sudafrica	-30,1	-4,1	-6,7	30,8	45,2
Otros	-69,4	-26,0	-144,8	40,5	57,5
Oceania	-19,7	-51,2	-57,3	80,7	197,1
Australia	-26,0	-51,7	-49,5	84,2	213,1
Nueva Zelanda	0,2	-8,5	-16,7	-12,8	-24,4
Otros	6,0	8,9	8,9	9,3	8,4
II. Otros no asignados a zonas geográficas (2)	-818,2	-1.023,1	-1.290,7	-1.511,7	-1.700,8
III. Discrepancia estadística	0,0	-41,2	0,0	0,7	0,0
Total (I+II+III)	9.585,2	10.774,6	22.780,3	23.635,1	8.845,9
Acuerdos Comerciales (3)					
Apec	8.136,8	10.511,4	14.271,3	14.134,2	4.244,0
Aladi	-2.878,7	-3.744,6	-2.240,2	-1.904,3	-4.211,6
Mercosur	-4.380,6	-5.494,5	-4.548,0	-3.922,9	-4.714,2
Nafta	2.793,7	3.555,3	5.982,8	2.870,5	-1.882,3
Unión Europea	4.583,8	4.498,9	10.425,0	10.486,3	9.437,9

(1) Series con mayor detalle se pueden encontrar en la página web del Banco Central.

(2) Incluye reparación de bienes y bienes adquiridos en puerto por medios de transporte. En el caso de importaciones, además incluye gastos reservados e importaciones vía postal.

(3) Los acuerdos comerciales considerados incluyen los siguientes países:

Apec : Australia, Brunei Darussalam, Canadá, Chile, China, Hong Kong, Indonesia, Japón, Corea del Sur, Malasia, México, Nueva Zelanda, Papúa Nueva Guinea, Perú, Filipinas, Federación Rusa, Singapur, Taipei chino, Tailandia, Estados Unidos y Vietnam.  
Aladi : México, Cuba, Venezuela, Colombia, Ecuador, Perú, Bolivia, Brasil, Paraguay, Chile, Argentina y Uruguay.  
Mercosur : Argentina, Brasil, Paraguay y Uruguay. Chile participa como país asociado.  
Nafta : Estados Unidos, Canadá y México.  
Unión Europea: Alemania, Austria, Bélgica, Dinamarca, España, Finlandia, Francia, Grecia, Italia, Irlanda, Luxemburgo, Países Bajos, Portugal, Reino Unido y Suecia.  
El 1 de mayo de 2004, se incorporaron los siguientes: Chipre, Eslovaquia, Eslovenia, Estonia, Hungría, Letonia, Lituania, Malta, Polonia y República Checa.  
A partir de enero de 2007 se sumaron: Rumania y Bulgaria.



## Exportaciones e importaciones de bienes y servicios

### Exportaciones de bienes (\*)

(Millones de dólares fob)

Especificación	2002	2003	2004	2005	2006	2007	2008
I. Mercancías generales	17.792,5	21.127,7	31.959,0	40.557,4	57.727,3	66.651,1	65.102,8
A. Régimen general	17.053,6	20.294,0	31.143,2	39.543,1	56.430,4	65.081,6	63.281,7
1. Minería	7.120,1	8.795,1	16.962,2	23.190,8	37.024,5	43.147,2	38.190,9
Cobre	6.323,2	7.815,5	14.722,7	18.965,2	32.710,2	37.582,7	32.807,5
Hierro	139,1	137,4	161,0	308,3	327,8	402,0	576,9
Salitre y yodo	195,4	212,0	257,3	333,8	361,2	406,2	543,5
Plata metálica	89,9	102,4	112,4	116,4	251,3	459,0	339,3
Óxido y ferromolibdeno	245,8	352,8	1.501,7	3.197,2	2.785,1	3.837,5	3.368,1
Carbonato de litio	57,2	64,3	75,2	93,4	123,4	187,3	220,2
Sal marina y de mesa	29,1	46,5	40,8	54,5	43,1	32,2	69,4
Otros	40,3	64,1	91,1	122,1	422,3	240,1	266,1
2. Agropecuario-silvícola y pesquero	1.794,2	2.127,5	2.372,5	2.523,6	2.765,3	3.154,8	3.894,4
Sector frutícola	1.521,9	1.826,9	2.037,9	2.176,9	2.400,8	2.738,9	3.341,6
Uva	681,7	771,4	875,0	931,1	998,1	991,1	1.256,5
Otros agropecuarios	213,1	245,7	265,3	284,9	314,4	363,4	478,4
Semilla de maíz	65,5	68,1	75,8	79,6	99,9	115,8	174,6
Semilla de hortalizas	29,8	34,3	42,1	49,0	53,2	55,8	61,5
Sector silvícola	35,5	27,8	38,3	25,4	16,0	10,5	19,4
Rollizos de pino	3,8	1,1	3,3	0,1	0,0	0,5	0,0
Rollizos para pulpa	16,5	11,3	8,4	3,7	2,3	0,7	0,1
Pesca extractiva	23,8	27,2	31,0	36,5	34,0	42,0	55,1
Algas	22,5	26,6	30,4	35,6	33,6	41,5	54,7
3. Industriales	8.139,2	9.371,5	11.808,5	13.828,6	16.640,7	18.779,7	21.196,4
Alimentos	2.843,7	3.312,5	4.019,4	4.785,1	5.556,1	6.042,8	6.971,5
Harina de pescado	321,8	370,7	338,0	445,4	497,6	530,3	492,0
Salmón y trucha	971,9	1.122,6	1.406,3	1.678,7	2.153,3	2.168,3	2.322,4
Moluscos y crustáceos	213,7	218,3	274,3	282,0	308,1	335,4	457,8
Conservas de pescado	80,8	104,9	121,1	148,4	160,3	165,7	135,1
Fruta deshidratada	89,9	103,6	134,9	181,5	201,8	213,9	293,3
Pasas	38,5	45,5	57,6	81,3	80,9	90,2	133,8
Puré y jugo de tomate	56,2	46,7	51,0	54,8	63,0	69,3	69,0
Fruta congelada sin azúcar	50,7	76,9	112,4	116,6	144,7	174,3	249,9
Jugo de fruta	72,6	93,7	113,8	121,8	154,4	154,8	230,9
Conservas de fruta	51,8	63,7	78,4	83,5	84,7	103,3	129,6
Jugo en polvo	101,5	88,6	88,6	88,7	106,7	153,0	176,7
Carne de cerdo	105,5	150,2	234,6	295,7	311,6	360,5	343,1
Bebidas y tabaco	642,9	717,7	888,3	936,5	1.027,3	1.342,2	1.495,8
Vino	608,3	678,0	843,4	882,9	965,6	1.256,4	1.377,6
Forestal y muebles de madera	1.154,3	1.268,9	1.731,2	1.810,0	2.006,0	2.034,0	2.146,3
Basas y madera aserrada de pino insigne	399,0	451,7	638,7	720,1	756,0	832,6	743,1
Chips de madera	122,7	130,3	137,2	161,7	191,6	220,4	338,5
Madera cepillada	193,3	204,6	333,4	261,7	326,3	220,5	199,0
Tableros de fibra de madera	134,9	173,3	230,5	234,5	264,3	280,7	306,5
Tableros de partículas	11,8	18,2	16,7	14,7	16,5	23,5	24,6
Obras de carpintería	96,6	79,4	116,6	94,7	103,5	95,8	89,6
Palets de madera	14,3	14,6	13,6	17,4	16,1	25,6	6,0
Celulosa, papel y otros	1.115,6	1.230,3	1.608,0	1.649,5	1.904,6	2.927,3	3.295,9
Celulosa cruda	139,0	125,7	140,1	153,8	162,6	194,6	168,3
Celulosa blanqueada	677,2	763,6	1.053,9	1.038,6	1.199,2	2.157,4	2.462,5
Papel para periódico	88,5	93,0	118,3	133,4	160,5	143,2	151,3
Diarios y publicaciones	5,4	2,8	4,1	4,0	3,9	4,9	3,8
Cartulina	80,8	107,4	135,4	130,3	169,3	206,1	248,6
Productos químicos	1.295,3	1.744,6	2.122,7	2.824,7	3.492,5	3.012,2	3.811,6
Metanol	335,0	439,7	508,6	607,1	879,0	470,9	407,1
Nitrato de potasio	105,3	132,6	133,1	162,1	155,7	172,7	450,4
Perfumes, cosméticos y artículos de tocador	61,5	59,8	67,0	65,5	55,5	58,1	55,9
Neumáticos, cámaras y cubrecámaras	81,7	85,0	115,9	139,1	140,3	146,9	150,9
Industria metálica básica	273,7	330,8	515,1	653,1	1.263,6	1.687,4	1.481,4
Alambre de cobre	65,2	82,5	141,5	191,6	412,6	467,2	490,9
Productos metálicos, maquinaria y equipos	592,9	535,5	651,3	879,8	1.078,6	1.361,7	1.662,1
Manufacturas metálicas	79,2	72,8	90,8	130,7	148,8	175,2	295,6
Material de transporte	250,0	195,1	226,2	266,6	263,9	420,4	402,2
Otros productos industriales	220,8	231,2	272,5	289,8	312,0	372,1	331,7
B. Zona franca	739,0	833,7	815,9	1.014,3	1.296,9	1.569,5	1.821,1
II. Bienes adquiridos en puerto por medios de transporte y otros bienes	131,0	188,2	243,8	358,6	421,4	441,5	586,2
III. Oro no monetario	256,3	348,2	317,5	351,0	531,4	573,1	766,5
TOTAL (I+II+III)	18.179,8	21.664,2	32.520,3	41.266,9	58.680,1	67.665,8	66.455,5

(\*) Cifras provisionales.



## Exportaciones de bienes, régimen general según CUCI (1)

(Millones de dólares fob)

Especificación	2002	2003	2004	2005	2006	2007	2008
Régimen general	17.053,6	20.294,0	31.143,1	39.543,1	56.430,4	65.081,6	63.281,7
0 Productos alimenticios y animales vivos	4.568,8	5.235,2	6.158,2	7.029,3	8.071,2	8.857,3	10.386,5
Pescado (excepto los mamíferos marinos), crustáceos, moluscos e invertebrados acuáticos y sus preparados.	1.657,2	1.774,6	2.158,2	2.517,8	3.032,1	3.114,3	3.367,2
Legumbres y frutas	1.978,9	2.357,7	2.695,1	2.904,1	3.247,1	3.743,5	4.711,8
Forraje para animales (excepto cereales sin moler)	343,1	391,6	374,6	499,8	550,1	572,0	547,8
Carne y preparados de carne	171,9	262,6	422,7	567,7	568,9	621,4	716,6
Productos y preparados comestibles diversos	155,6	139,2	147,4	149,3	179,2	237,4	273,3
Cereales y preparados de cereales	121,0	130,1	145,4	148,8	188,0	248,1	365,5
Otros	141,3	179,5	214,7	241,8	305,7	320,5	404,3
1 Bebidas y tabaco	627,0	703,1	874,4	920,7	1.010,8	1.316,4	1.451,3
Bebidas	615,4	685,9	853,1	893,6	980,5	1.282,9	1.403,7
Otros	11,6	17,2	21,3	27,0	30,3	33,5	47,6
2 Materiales crudos no comestibles, excepto combustibles	4.063,4	5.044,6	9.721,1	13.449,2	18.887,9	22.478,5	18.729,4
Concentrados y desechos de metales	2.235,3	3.016,4	7.017,3	10.674,7	15.705,1	18.381,0	14.211,0
Pasta y desperdicios de papel	813,3	882,1	1.194,8	1.201,2	1.363,0	2.354,2	2.633,7
Corcho y madera	749,2	813,6	1.146,7	1.167,5	1.287,1	1.283,3	1.297,4
Productos animales y vegetales	181,4	199,0	224,2	263,0	287,1	317,5	376,0
Otros	84,2	133,6	138,2	142,7	245,5	142,5	211,2
3 Combustibles y lubricantes, minerales y productos conexos	206,9	435,3	506,5	825,0	1.059,7	829,3	949,6
Petróleo, productos derivados del petróleo y productos conexos	187,3	396,1	456,9	774,4	1.003,0	772,8	911,0
Otros	19,6	39,2	49,6	50,6	56,7	56,5	38,6
4 Aceites, grasas y ceras de origen animal y vegetal	17,8	18,6	30,8	42,4	60,1	75,1	135,0
5 Productos químicos y productos conexos, NEP	1.123,9	1.340,3	1.663,9	2.112,3	2.572,1	2.428,3	3.277,3
Productos químicos orgánicos	376,2	473,4	484,5	595,6	935,2	560,7	509,3
Productos químicos inorgánicos	372,1	445,1	599,4	861,7	952,7	1.113,8	1.618,3
Abonos (excepto los del grupo 272)	99,2	97,0	121,3	141,2	154,4	180,2	432,7
Otros	276,3	324,9	458,8	513,8	529,8	573,5	717,0
6 Artículos manufacturados, clasificados principalmente según el material	5.737,1	6.878,5	11.420,0	14.230,8	23.641,0	27.687,0	26.854,9
Metales no ferrosos	4.726,2	5.677,8	9.819,0	12.111,6	21.079,2	24.904,8	23.612,2
Manufacturas de corcho y de madera (excepto muebles)	377,0	424,3	554,4	602,1	665,5	720,7	820,6
Papel, cartón y artículos de pasta de papel, de papel o de cartón	255,4	311,1	379,8	415,7	502,2	522,5	610,9
Manufacturas de metales, NEP	114,5	104,4	128,3	202,5	239,5	281,3	453,5
Hilados, tejidos, artículos confeccionados de fibras textiles, NEP, y productos conexos	82,8	88,9	111,0	120,4	112,1	129,1	109,8
Otros	181,2	272,0	427,5	778,5	1.042,5	1.128,7	1.248,0
7 Maquinaria y equipos de transporte	438,3	395,3	490,4	644,8	806,0	1.039,0	1.154,6
Vehículos de carretera (incluso aerodeslizadores)	175,5	152,7	139,2	171,6	178,6	338,0	310,9
Otros	262,8	242,6	351,2	473,2	627,3	701,0	843,8
8 Artículos manufacturados diversos, NEP (2)	262,3	241,7	277,6	287,6	316,7	360,1	337,0
Artículos manufacturados	133,3	107,3	121,7	134,2	143,5	164,2	182,7
Otros	129,0	134,4	156,0	153,5	173,2	195,9	154,3
9 Mercancías y operaciones no clasificadas (3)	8,0	1,6	0,1	1,0	4,9	10,9	6,1

(1) CUCI: Clasificador Uniforme de Comercio Internacional.

(2) NEP: se refiere a productos no especificados.

(3) Excluye servicios y oro no monetario.

## Exportaciones de bienes, régimen general según CUCI (1) (Continuación)

(Millones de dólares fob)

Especificación	2008								2009			
	May.	Jun.	Jul.	Ago.	Sep.	Oct.	Nov.	Dic.	Ene.	Feb.	Mar.	Abr.
Régimen general	5.509,7	5.590,0	6.205,5	5.265,7	4.098,7	4.533,2	3.678,6	3.380,7	3.665,9	3.168,7	3.808,9	3.892,2
0 Productos alimenticios y animales vivos	1.007,3	811,7	903,1	808,8	716,9	645,8	589,0	886,9	941,6	824,7	1.150,5	1.059,8
Pescado (excepto los mamíferos marinos), crustáceos, moluscos e invertebrados acuáticos y sus preparados	266,0	253,4	315,5	303,5	281,5	280,4	276,5	323,0	328,5	263,1	285,1	234,3
Legumbres y frutas	526,2	344,5	352,7	311,9	250,5	209,2	166,1	398,0	467,0	415,8	633,3	552,3
Forraje para animales (excepto cereales sin moler)	50,8	64,3	92,5	54,6	37,1	31,1	29,9	46,1	46,4	28,4	39,9	67,3
Carne y preparados de carne	59,6	66,1	73,5	53,2	63,4	62,7	44,5	43,6	47,3	49,1	54,4	62,7
Productos y preparados comestibles diversos	24,0	21,5	21,8	29,8	28,9	19,0	22,5	27,6	17,1	33,3	29,3	24,9
Cereales y preparados de cereales	42,8	26,3	15,1	18,0	22,6	14,8	17,2	14,4	11,5	11,7	71,1	83,3
Otros	37,9	35,6	32,1	37,9	32,9	28,6	32,2	34,2	23,7	23,2	37,4	35,0
1 Bebidas y tabaco	126,2	97,5	137,2	135,9	131,2	164,1	119,1	104,9	106,9	77,3	103,2	112,6
Bebidas	122,9	94,8	132,9	132,1	127,9	159,0	111,3	99,9	105,1	75,1	101,3	110,5
Otros	3,3	2,7	4,3	3,8	3,3	5,1	7,7	5,0	1,7	2,2	2,0	2,0
2 Materiales crudos no comestibles, excepto combustibles	1.398,4	1.709,9	1.862,1	1.253,4	1.053,2	1.190,6	1.101,9	746,3	1.028,9	766,7	879,5	959,6
Concentrados y desechos de metales	941,1	1.365,0	1.419,3	882,1	653,4	831,3	717,4	460,0	711,7	507,6	575,0	666,5
Pasta y desperdicios de papel	295,2	188,8	279,2	211,3	242,3	192,8	210,9	150,8	168,6	159,7	165,9	153,9
Corcho y madera	101,2	107,1	109,1	113,6	109,1	102,0	119,7	90,5	98,6	50,9	67,4	63,9
Productos animales y vegetales	38,6	36,6	35,4	30,1	31,5	33,6	27,1	25,8	24,1	24,3	35,9	39,9
Otros	22,4	12,5	19,1	16,4	16,9	30,9	26,8	19,3	25,8	24,2	35,3	35,3
3 Combustibles y lubricantes, minerales y productos conexos	66,8	78,9	132,0	48,9	82,6	112,2	85,8	49,2	44,3	19,6	30,5	20,8
Petróleo, productos derivados del petróleo y productos conexos	66,8	76,8	130,4	48,9	82,6	107,1	82,7	47,9	41,3	19,6	28,5	20,8
Otros	0,0	2,1	1,6	0,0	0,0	5,1	3,0	1,3	3,0	0,0	2,1	0,0
4 Aceites, grasas y ceras de origen animal y vegetal	6,8	7,8	24,1	9,2	9,5	8,9	21,6	14,9	6,4	5,0	6,3	13,4
5 Productos químicos y productos conexos, NEP	320,8	217,5	343,9	299,9	303,1	327,0	216,8	263,6	212,4	171,2	126,7	215,1
Productos químicos orgánicos	50,6	28,1	51,3	28,9	62,8	15,3	23,4	50,3	22,2	17,8	8,5	17,5
Productos químicos inorgánicos	183,3	117,5	150,6	162,2	132,1	182,4	107,6	101,5	68,4	79,2	50,3	77,1
Abonos (excepto los del grupo 272)	32,1	21,2	65,4	44,1	36,1	57,8	30,6	53,5	75,8	31,0	19,3	76,0
Otros	54,7	50,6	76,5	64,6	72,1	71,6	55,3	58,3	46,1	43,2	48,5	44,4
6 Artículos manufacturados, clasificados principalmente según el material	2.454,2	2.538,4	2.677,7	2.583,0	1.658,6	1.950,2	1.381,1	1.198,2	1.241,7	1.221,9	1.425,8	1.406,3
Metales no ferrosos	2.172,2	2.264,5	2.356,8	2.276,6	1.377,6	1.630,9	1.133,7	992,6	1.045,0	1.068,2	1.225,4	1.275,3
Manufacturas de corcho y de madera (excepto muebles)	67,8	74,8	82,2	73,2	76,0	73,1	70,6	57,8	59,5	51,7	62,3	49,6
Papel, cartón y artículos de pasta de papel, de papel o de cartón	50,9	47,7	53,8	53,1	60,5	60,4	55,7	52,2	46,9	35,7	57,7	32,6
Manufacturas de metales, NEP	35,7	42,7	45,8	43,1	41,2	40,3	32,9	45,3	34,2	21,1	32,9	20,0
Hilados, tejidos, artículos confeccionados de fibras textiles, NEP, y productos conexos	8,3	7,7	11,6	12,7	10,1	10,0	9,0	7,7	7,7	5,0	7,1	6,2
Otros	119,4	101,1	127,3	124,5	93,2	135,4	79,1	42,6	48,4	40,3	40,5	22,6
7 Maquinaria y equipos de transporte	101,8	101,9	96,2	101,6	115,0	103,7	135,3	84,6	62,5	60,6	62,9	77,7
Vehículos de carretera (incluso aerodeslizadores)	29,6	23,9	18,8	25,1	31,0	36,8	48,7	21,3	8,5	7,8	12,2	20,7
Otros	72,2	78,1	77,4	76,5	84,0	66,9	86,6	63,3	54,0	52,8	50,7	56,9
8 Artículos manufacturados diversos, NEP (2)	26,7	25,8	28,7	25,0	28,0	30,7	27,4	31,5	20,7	21,7	22,1	25,6
Artículos manufacturados	14,1	13,3	16,2	12,5	15,7	14,9	14,9	17,3	11,5	11,9	11,5	14,9
Otros	12,6	12,5	12,4	12,5	12,4	15,8	12,5	14,2	9,2	9,8	10,7	10,7
9 Mercancías y operaciones no clasificadas (3)	0,6	0,6	0,6	0,0	0,6	0,0	0,6	0,5	0,6	0,0	1,4	1,5

(1) CUCI: Clasificador Uniforme de Comercio Internacional.

(2) NEP: se refiere a productos no especificados.

(3) Excluye servicios y oro no monetario.



## Exportación de bienes por destino geográfico y acuerdo (1)

(Millones de dólares fob)

Exportaciones		2004	2005	2006	2007	2008
I. Principales destinos						
América		11.994,5	15.345,1	21.312,3	22.171,0	23.705,8
América del Norte		7.067,1	9.324,1	12.909,7	12.242,2	11.526,0
	Estados Unidos	4.955,5	6.650,0	9.315,5	8.700,0	7.929,5
	Canadá	804,0	1.082,2	1.306,3	1.184,6	1.393,5
	México	1.307,6	1.591,7	2.287,5	2.355,6	2.202,1
América del Sur		4.259,4	5.408,6	7.512,7	9.002,7	10.933,5
	Argentina	454,5	635,8	759,0	810,9	992,7
	Bolivia	464,4	711,3	1.013,6	1.211,1	1.477,3
	Brasil	1.466,3	1.803,6	2.837,1	3.379,6	3.805,6
	Colombia	308,7	343,7	484,1	611,2	713,3
	Ecuador	332,4	358,1	433,5	460,3	511,5
	Paraguay	189,4	186,3	240,7	322,1	466,7
	Perú	696,5	936,1	1.152,3	1.242,4	1.611,7
	Uruguay	73,8	76,1	96,8	109,8	132,9
	Venezuela	261,8	346,1	485,9	845,3	1.213,0
	Otros	11,7	11,4	9,7	10,1	8,8
América Central y el Caribe		667,9	612,5	890,0	926,1	1.246,3
Europa		8.647,8	10.108,5	16.635,0	17.182,4	17.308,5
	Alemania	931,0	968,4	1.809,3	1.694,0	1.659,1
	Austria	8,1	5,5	5,9	17,2	9,1
	Bélgica	333,3	388,3	738,0	759,9	784,9
	Bulgaria	169,4	209,4	432,1	450,6	487,6
	Dinamarca	82,2	117,0	113,9	128,5	164,8
	España	768,5	1.004,1	1.432,8	1.270,5	1.768,6
	Finlandia	122,9	156,9	291,4	224,9	274,5
	Francia	1.291,1	1.412,8	2.463,3	2.378,5	2.192,8
	Grecia	123,4	153,9	219,4	373,2	21,5
	Italia	1.370,3	1.703,2	2.902,5	3.487,9	3.320,2
	Irlanda	42,4	44,1	50,0	58,2	67,1
	Noruega	27,7	36,1	26,0	48,7	61,3
	Países Bajos	1.782,8	2.335,3	4.002,5	3.984,4	4.213,2
	Polonia	22,4	21,5	214,7	189,7	193,5
	Portugal	30,6	29,9	28,7	31,2	43,4
	Reino Unido	898,7	655,3	689,1	723,6	700,4
	Rusia	92,9	152,5	163,0	231,8	344,4
	Suecia	185,1	294,0	436,3	424,2	389,4
	Suiza	155,7	57,3	126,4	176,1	239,5
	Turquía	160,2	270,9	403,3	446,6	262,4
	Otros	48,9	92,1	86,3	82,8	110,7
Asia		11.405,3	15.186,0	19.970,0	27.337,5	24.071,2
Medio Oriente		255,8	375,3	391,4	496,9	366,3
Resto Asia		11.149,5	14.810,7	19.578,6	26.840,6	23.705,0
	China	3.278,2	4.780,7	5.140,4	10.345,7	9.233,9
	Corea del Sur	1.865,9	2.371,6	3.624,9	3.825,1	3.594,9
	Filipinas	63,5	12,9	118,0	340,0	278,1
	India	451,3	623,1	1.611,3	2.194,0	1.343,0
	Indonesia	154,1	190,7	200,1	237,5	209,8
	Japón	3.819,7	4.961,2	6.440,8	7.349,5	6.423,0
	Malasia	125,5	96,0	121,0	73,2	153,4
	Pakistán	1,2	1,5	1,9	2,1	6,0
	Singapur	59,3	74,9	56,0	112,0	123,2
	Taiwán	978,8	1.332,8	1.586,2	1.770,8	1.883,3
	Tailandia	138,4	133,6	398,7	298,8	157,1
	Vietnam	38,3	71,8	109,3	108,0	95,6
	Otros	175,3	159,9	169,9	184,0	203,7
África		102,9	127,4	167,2	213,5	245,3
	Angola	3,5	1,1	2,7	4,6	6,2
	Nigeria	22,0	26,6	47,4	53,5	32,0
	Sudafrica	49,8	58,6	57,1	100,5	126,9
	Otros	27,6	41,0	60,1	54,9	80,2
Oceania		120,5	130,1	154,2	314,0	534,7
	Australia	90,4	94,6	122,7	278,7	493,3
	Nueva Zelanda	22,9	26,5	22,3	25,4	32,6
	Otros	7,2	9,0	9,2	9,9	8,8
II. Otros no asignados a zonas geográficas (2)		249,3	369,3	441,1	446,3	589,4
III. Discrepancia estadística		0,0	0,2	0,0	0,8	0,0
Total (I+II+III)		32.520,3	41.266,9	58.680,1	67.665,8	66.455,5
Acuerdos Comerciales (3)						
Apec		17.658,7	23.329,5	30.693,2	36.817,7	34.444,9
Aladi		5.602,4	7.031,4	9.838,3	11.411,5	13.196,8
Mercosur		2.183,9	2.701,8	3.933,6	4.622,3	5.397,9
Nafta		7.067,1	9.324,1	12.909,7	12.242,2	11.526,0
Unión Europea		8.006,1	9.333,7	15.440,7	16.247,5	16.353,4

(1) Series con mayor detalle se pueden encontrar en la página web del Banco Central.

(2) Incluye reparación de bienes y bienes adquiridos en puerto por medios de transporte. En el caso de importaciones, además incluye gastos reservados e importaciones vía postal.

(3) Los acuerdos comerciales considerados incluyen los siguientes países:

Apec : Australia, Brunei Darussalam, Canadá, Chile, China, Hong Kong, Indonesia, Japón, Corea del Sur, Malasia, México,

Nueva Zelanda, Papúa Nueva Guinea, Perú, Filipinas, Federación Rusa, Singapur, Taipei chino, Tailandia, Estados Unidos y Vietnam.

Aladi : México, Cuba, Venezuela, Colombia, Ecuador, Perú, Bolivia, Brasil, Paraguay, Chile, Argentina y Uruguay.

Mercosur : Argentina, Brasil, Paraguay y Uruguay. Chile participa como país asociado.

Nafta : Estados Unidos, Canadá y México.

Unión Europea: Alemania, Austria, Bélgica, Dinamarca, España, Finlandia, Francia, Grecia, Italia, Irlanda, Luxemburgo, Países Bajos, Portugal, Reino Unido y Suecia.

El 1 de mayo de 2004, se incorporaron los siguientes: Chipre, Eslovaquia, Eslovenia, Estonia, Hungría, Letonia, Lituania, Malta, Polonia y República Checa.

A partir de enero de 2007 se sumaron: Rumanía y Bulgaria.



## Exportación de bienes por destino geográfico y acuerdo (1)

(Millones de dólares fob)

Mineras		2004	2005	2006	2007	2008
I. Principales destinos						
América		3.186,0	4.929,3	8.677,4	8.391,9	7.734,0
América del Norte		2.101,8	3.577,3	6.415,1	5.714,1	4.807,6
	Estados Unidos	1.091,8	2.356,8	4.433,4	3.971,3	3.258,8
	Canadá	609,7	714,1	831,6	736,3	785,7
	México	400,3	506,4	1.150,1	1.006,5	763,1
América del Sur		1.062,7	1.340,7	2.255,6	2.673,3	2.807,1
	Argentina	67,5	89,7	121,8	132,2	158,9
	Bolivia	0,3	0,9	0,4	2,5	1,1
	Brasil	960,4	1.179,3	2.022,9	2.396,1	2.551,1
	Colombia	7,1	15,4	67,7	71,4	20,5
	Ecuador	1,0	0,6	4,5	0,7	1,1
	Paraguay	0,1	0,0	0,0	0,1	0,0
	Perú	23,0	46,9	31,8	35,8	39,6
	Uruguay	0,9	1,2	1,4	0,8	2,5
	Venezuela	2,5	6,9	5,2	33,7	32,3
	Otros	0,0	0,0	0,0	0,0	0,0
América Central y el Caribe		21,5	11,4	6,6	4,5	119,3
Europa		5.470,9	6.672,0	12.466,3	12.336,7	11.589,5
	Alemania	619,9	574,9	1.311,1	1.140,0	990,0
	Austria	-	-	-	7,5	0,0
	Bélgica	144,4	161,7	480,1	441,7	392,7
	Bulgaria	168,1	207,8	428,8	447,9	484,3
	Dinamarca	0,2	-	-	-	-
	España	368,3	542,6	948,2	683,3	1.065,2
	Finlandia	102,9	131,3	263,1	185,1	225,6
	Francia	992,4	1.098,8	2.127,3	2.018,1	1.767,6
	Grecia	111,8	144,4	208,1	353,8	-
	Italia	1.075,1	1.386,3	2.534,6	2.968,1	2.711,6
	Irlanda	-	-	-	-	-
	Noruega	0,2	-	-	4,2	5,1
	Países Bajos	1.146,2	1.650,8	2.987,9	3.048,1	3.144,6
	Polonia	8,0	-	185,9	153,5	149,8
	Portugal	-	-	-	-	-
	Reino Unido	299,9	206,1	170,6	78,0	57,4
	Rusia	0,1	17,4	1,0	1,8	1,3
	Suecia	139,3	244,5	378,3	352,4	300,9
	Suiza	129,6	8,1	49,9	48,4	74,8
	Turquía	153,9	261,0	379,5	404,8	218,5
	Otros	10,6	36,4	11,6	-	0,0
Asia		8.264,8	11.537,7	15.804,5	22.250,6	18.483,6
	Medio Oriente	91,8	188,0	199,8	201,0	28,9
	Resto Asia	8.173,0	11.349,6	15.604,7	22.049,6	18.454,7
	China	2.657,9	4.047,7	4.314,5	8.829,6	7.543,5
	Corea del Sur	1.482,9	1.808,7	2.841,8	3.083,7	2.852,4
	Filipinas	47,9	-	103,2	322,4	257,4
	India	432,9	598,9	1.586,1	2.123,8	1.287,2
	Indonesia	93,9	132,2	106,0	83,7	80,5
	Japón	2.393,6	3.400,7	4.803,2	5.711,0	4.542,7
	Malasia	109,6	75,2	96,7	45,3	117,9
	Pakistán	-	-	-	-	-
	Singapur	7,3	47,9	21,5	76,7	76,6
	Taiwán	756,2	1.076,4	1.300,1	1.477,4	1.586,5
	Tailandia	74,9	52,2	309,5	203,7	49,9
	Vietnam	20,8	41,7	66,8	47,5	47,0
	Otros	95,1	68,1	55,3	44,7	13,0
África		25,3	28,3	40,0	56,7	52,6
	Angola	-	-	-	-	-
	Nigeria	-	-	-	-	-
	Sudáfrica	25,2	28,3	28,2	56,7	50,9
	Otros	0,0	0,0	11,8	0,0	1,8
Oceania		14,7	19,0	22,0	109,1	331,2
	Australia	14,4	18,8	22,0	109,1	330,6
	Nueva Zelanda	0,2	0,2	0,0	0,0	0,5
	Otros	-	-	-	-	0,0
II. Otros no asignados a zonas geográficas (2)		0,6	4,5	14,4	2,2	-
III. Discrepancia estadística		0,0	0,0	-0,0	-0,0	-0,0
Total (I+II+III)		16.962,2	23.190,8	37.024,5	43.147,2	38.190,9
Acuerdos Comerciales (3)						
	Apec	9.112,4	13.302,4	19.158,9	24.272,2	20.756,6
	Aladi	1.463,0	1.847,1	3.405,8	3.679,9	3.570,7
	Mercosur	1.028,8	1.270,1	2.146,2	2.529,3	2.712,5
	Nafta	2.101,8	3.577,3	6.415,1	5.714,1	4.807,6
	Unión Europea	5.008,4	6.141,3	11.595,4	11.877,5	11.289,7

(1) Series con mayor detalle se pueden encontrar en la página web del Banco Central.

(2) Incluye transacciones de exportación/importación no asignadas a país o zona geográfica específica.

(3) Los acuerdos comerciales considerados incluyen los siguientes países:

Apec : Australia, Brunei Darussalam, Canadá, Chile, China, Hong Kong, Indonesia, Japón, Corea del Sur, Malasia, México, Nueva Zelanda, Papúa Nueva Guinea, Perú, Filipinas, Federación Rusa, Singapur, Taipei chino, Tailandia, Estados Unidos y Vietnam.  
Aladi : México, Cuba, Venezuela, Colombia, Ecuador, Perú, Bolivia, Brasil, Paraguay, Chile, Argentina y Uruguay.

Mercosur : Argentina, Brasil, Paraguay y Uruguay. Chile participa como país asociado.

Nafta : Estados Unidos, Canadá y México.

Unión Europea: Alemania, Austria, Bélgica, Dinamarca, España, Finlandia, Francia, Grecia, Italia, Irlanda, Luxemburgo, Países Bajos, Portugal, Reino Unido y Suecia.

El 1 de mayo de 2004, se incorporaron los siguientes: Chipre, Eslovaquia, Eslovenia, Estonia, Hungría, Letonia, Lituania, Malta, Polonia y República Checa.

A partir de enero de 2007 se sumaron: Rumanía y Bulgaria.



## Exportación de bienes por destino geográfico y acuerdo (1)

(Millones de dólares fob)

	2004	2005	2006	2007	2008
<b>Cobre</b>					
I. Principales destinos					
América	2.586,9	3.854,7	7.583,8	6.801,8	6.420,3
América del Norte	1.694,4	2.828,6	5.624,1	4.493,2	3.973,2
Estados Unidos	799,3	1.795,6	3.997,3	3.161,5	2.617,7
Canadá	605,9	666,7	779,6	640,2	720,5
México	289,2	366,3	847,1	691,5	635,0
América del Sur	872,2	1.016,8	1.955,8	2.308,6	2.331,9
Argentina	48,4	64,6	94,0	106,3	105,7
Bolivia	0,0	0,0	-	2,1	-
Brasil	797,4	889,2	1.763,3	2.074,3	2.163,6
Colombia	5,5	13,0	66,0	69,1	18,1
Ecuador	-	-	3,4	-	-
Paraguay	-	-	-	-	-
Perú	19,9	45,3	25,3	24,1	13,7
Uruguay	-	-	-	0,0	-
Venezuela	1,1	4,7	3,8	32,7	30,7
Otros	-	-	-	-	-
América Central y el Caribe	20,4	9,3	3,9	-	115,2
Europa	4.573,3	5.242,8	10.744,1	10.272,4	9.603,9
Alemania	607,1	552,5	1.202,9	974,2	884,5
Austria	-	-	-	-	-
Bélgica	64,0	47,3	356,6	341,7	235,3
Bulgaria	168,1	207,8	407,3	394,4	367,5
Dinamarca	-	-	-	-	-
España	338,9	454,3	834,2	579,4	919,7
Finlandia	80,1	89,3	225,5	153,2	184,3
Francia	992,4	1.098,8	2.127,3	2.018,0	1.767,6
Grecia	111,8	144,4	208,1	353,7	-
Italia	1.049,0	1.300,5	2.462,5	2.898,4	2.620,4
Irlanda	-	-	-	-	-
Noruega	-	-	-	-	-
Países Bajos	555,2	753,7	2.055,1	1.824,4	2.124,6
Polonia	8,0	-	120,2	153,5	149,8
Portugal	-	-	-	-	-
Reino Unido	224,4	161,2	112,4	1,7	-
Rusia	-	16,7	-	-	-
Suecia	80,1	118,9	216,2	175,0	134,6
Suiza	129,6	-	24,9	-	-
Turquía	153,9	261,0	379,5	404,8	215,8
Otros	10,6	36,4	11,4	-	-
Asia	7.544,4	9.867,7	14.370,7	20.422,4	16.477,7
Medio Oriente	91,7	184,8	199,2	200,2	28,8
Resto Asia	7.452,7	9.682,9	14.171,5	20.222,2	16.448,9
China	2.580,1	3.741,7	4.104,1	8.539,2	7.206,0
Corea del Sur	1.408,4	1.560,0	2.653,3	2.835,7	2.557,5
Filipinas	42,0	-	103,2	322,4	257,1
India	421,5	577,4	1.559,7	2.084,4	1.240,1
Indonesia	58,7	62,0	59,2	-	0,9
Japón	1.915,9	2.434,8	3.923,1	4.638,3	3.409,6
Malasia	81,6	35,1	51,6	-	31,9
Pakistán	-	-	-	-	-
Singapur	7,3	47,7	19,9	74,8	74,7
Taiwán	755,6	1.070,4	1.289,9	1.467,8	1.577,3
Tailandia	74,7	51,8	308,7	201,5	38,1
Vietnam	20,8	41,6	66,7	47,4	46,7
Otros	86,0	60,4	32,2	10,7	9,0
África	6,4	-	11,6	-	-
Angola	-	-	-	-	-
Nigeria	-	-	-	-	-
Sudáfrica	6,4	-	-	-	-
Otros	-	-	11,6	-	-
Oceania	11,1	-	-	83,9	305,6
Australia	11,1	-	-	83,9	305,6
Nueva Zelanda	-	-	-	-	-
Otros	-	-	-	-	-
II. Otros no asignados a zonas geográficas (2)	0,6	-	-	2,2	-
III. Discrepancia estadística	0,0	0,0	-0,0	-0,0	-0,0
<b>Total (I+II+III)</b>	<b>14.722,7</b>	<b>18.965,2</b>	<b>32.710,2</b>	<b>37.582,7</b>	<b>32.807,5</b>
Acuerdos Comerciales (3)					
Apec	7.998,9	10.910,0	16.964,8	21.268,3	17.924,1
Aladi	1.161,4	1.383,1	2.802,9	3.000,2	2.966,9
Mercosur	845,8	953,7	1.857,3	2.180,7	2.269,3
Nafta	1.694,4	2.828,6	5.624,1	4.493,2	3.973,2
Unión Europea	4.111,0	4.720,9	9.921,0	9.867,6	9.388,1

(1) Series con mayor detalle se pueden encontrar en la página web del Banco Central.

(2) Incluye transacciones de exportación/importación no asignadas a país o zona geográfica específica.

(3) Los acuerdos comerciales considerados incluyen los siguientes países:

Apec : Australia, Brunei Darussalam, Canadá, Chile, China, Hong Kong, Indonesia, Japón, Corea del Sur, Malasia, México, Nueva Zelanda, Papúa Nueva Guinea, Perú, Filipinas, Federación Rusa, Singapur, Taipei chino, Tailandia, Estados Unidos y Vietnam.  
 Aladi : México, Cuba, Venezuela, Colombia, Ecuador, Perú, Bolivia, Brasil, Paraguay, Chile, Argentina y Uruguay.  
 Mercosur : Argentina, Brasil, Paraguay y Uruguay. Chile participa como país asociado.  
 Nafta : Estados Unidos, Canadá y México.

Unión Europea: Alemania, Austria, Bélgica, Dinamarca, España, Finlandia, Francia, Grecia, Italia, Irlanda, Luxemburgo, Países Bajos, Portugal, Reino Unido y Suecia.  
 El 1 de mayo de 2004, se incorporaron los siguientes: Chipre, Eslovaquia, Eslovenia, Estonia, Hungría, Letonia, Lituania, Malta, Polonia y República Checa.  
 A partir de enero de 2007 se sumaron: Rumania y Bulgaria.

## Exportación de bienes por destino geográfico y acuerdo (1) (Continuación)

(Millones de dólares fob)

	2008									2009			
	Abr.	May.	Jun.	Jul.	Ago.	Sep.	Oct.	Nov.	Dic.	Ene.	Feb.	Mar.	Abr.
<b>Cobre</b>													
I. Principales destinos													
América	669,3	635,1	615,4	654,5	728,1	257,8	372,6	318,9	248,6	305,5	293,5	189,7	241,9
América del Norte	324,9	393,9	408,3	390,6	561,0	95,2	246,4	190,7	168,7	227,8	219,2	111,5	120,0
Estados Unidos	155,1	250,7	261,2	355,2	342,2	95,2	127,0	125,0	136,5	182,6	195,6	68,8	78,2
Canadá	117,1	72,4	82,0	-	123,9	-	57,2	-	26,4	19,2	-	29,2	16,8
México	52,7	70,8	65,1	35,4	95,0	-	62,3	65,6	5,8	26,0	23,5	13,5	25,0
América del Sur	323,5	211,7	191,0	263,9	151,0	162,6	119,1	128,2	79,9	77,7	74,3	78,2	119,8
Argentina	11,9	12,5	11,0	9,8	7,3	6,7	4,9	3,7	2,2	5,7	3,0	4,0	3,3
Bolivia	-	-	-	-	-	-	-	-	-	-	-	-	-
Brasil	304,3	187,6	176,7	245,1	143,0	146,5	110,3	121,8	74,5	69,1	69,9	67,6	107,5
Colombia	2,4	6,2	-	5,6	-	1,5	-	1,7	-	-	-	2,5	2,1
Ecuador	-	-	-	-	-	-	-	-	-	-	-	-	-
Paraguay	-	-	-	-	-	-	-	-	-	-	-	-	-
Perú	1,0	2,0	-	0,2	0,7	4,1	1,6	0,7	1,1	1,6	-	1,6	1,6
Uruguay	-	-	-	-	-	-	-	-	-	-	-	-	-
Venezuela	3,9	3,3	3,3	3,2	-	3,8	2,4	0,3	2,1	1,3	1,4	2,4	5,2
Otros	-	-	-	-	-	-	-	-	-	-	-	-	-
América Central y el Caribe	21,0	29,4	16,2	-	16,1	-	7,0	-	-	-	-	-	2,1
Europa	1.055,2	920,1	1.093,8	800,3	794,1	660,7	580,6	509,1	338,1	369,9	298,4	333,5	365,0
Alemania	105,7	96,4	110,0	54,7	51,2	43,4	39,7	69,1	16,8	76,3	44,5	24,6	34,6
Austria	-	-	-	-	-	-	-	-	-	-	-	-	-
Bélgica	19,8	-	16,0	35,7	40,1	26,6	37,8	18,8	0,1	15,2	21,8	30,4	33,6
Bulgaria	100,1	98,2	14,9	4,7	-	-	19,2	-	18,6	26,8	-	10,5	46,9
Dinamarca	-	-	-	-	-	-	-	-	-	-	-	-	-
España	78,6	68,6	126,4	101,6	75,9	70,3	42,2	50,7	69,4	34,2	41,0	43,3	43,4
Finlandia	22,6	-	21,8	-	18,1	4,4	9,1	8,9	-	-	-	-	13,6
Francia	129,4	181,6	197,2	149,6	177,3	118,6	107,4	72,9	46,0	43,9	77,7	76,4	60,1
Grecia	-	-	-	-	-	-	-	-	-	-	-	-	4,0
Italia	244,4	228,1	248,3	233,9	193,4	220,5	163,6	168,3	92,1	93,9	32,8	51,5	49,3
Irlanda	-	-	-	-	-	-	-	-	-	-	-	-	-
Noruega	-	-	-	-	-	-	-	-	-	-	-	-	-
Países Bajos	225,1	210,1	290,6	196,0	196,6	153,4	133,5	87,7	81,9	54,7	52,8	69,2	55,2
Polonia	76,5	20,4	21,2	-	13,7	-	8,8	9,2	-	-	-	11,6	-
Portugal	-	-	-	-	-	-	-	-	-	-	-	-	-
Reino Unido	-	-	-	-	-	-	-	-	-	-	-	-	-
Rusia	-	-	-	-	-	-	-	-	-	-	-	-	-
Suecia	23,1	-	22,8	-	12,6	-	8,6	18,5	10,0	17,5	13,0	-	11,6
Suiza	-	-	-	-	-	-	-	-	-	0,8	-	-	-
Turquía	30,0	16,8	24,6	24,1	15,2	23,5	10,8	5,2	3,2	6,6	1,8	12,0	8,4
Otros	-	-	-	-	-	-	-	-	-	-	-	-	-
Asia	1.924,7	1.064,7	1.441,8	1.792,1	1.146,7	753,3	1.047,7	697,5	609,2	872,9	762,9	1.017,5	1.146,8
Medio Oriente	-	-	-	-	-	-	-	-	-	-	-	-	-
Resto Asia	1.924,7	1.064,7	1.441,8	1.792,1	1.146,7	753,3	1.047,7	697,5	609,2	872,9	762,9	1.017,5	1.146,8
China	756,9	460,6	622,3	575,8	513,3	346,3	545,4	351,1	293,9	387,1	375,9	660,2	663,5
Corea del Sur	252,1	241,7	190,0	368,1	216,2	82,6	140,3	85,7	105,8	137,5	158,5	88,5	118,7
Filipinas	-	19,9	48,2	43,7	-	3,1	4,3	-	-	-	24,2	-	-
India	209,0	19,1	31,5	292,8	40,6	46,4	51,4	33,4	32,3	45,6	69,2	76,0	16,0
Indonesia	-	-	-	-	-	-	0,9	-	-	-	-	-	-
Japón	484,8	157,4	348,8	267,6	208,0	167,4	200,5	172,6	113,7	226,1	83,4	133,1	234,2
Malasia	-	5,1	1,7	-	0,7	2,1	4,2	4,1	9,9	1,7	1,8	-	2,5
Pakistán	-	-	-	-	-	-	-	-	-	-	-	-	-
Singapur	3,5	7,2	9,2	5,6	10,5	2,0	5,3	2,1	3,8	7,3	1,1	3,6	1,3
Taiwán	212,5	147,5	182,3	227,1	143,4	99,5	91,5	39,6	40,5	63,9	29,3	26,2	83,7
Tailandia	0,4	0,8	2,5	6,1	9,4	1,8	1,1	3,4	2,5	1,6	-	0,8	1,1
Vietnam	5,6	5,5	5,4	5,2	4,7	2,1	2,8	1,0	2,1	-	-	-	3,0
Otros	-	-	-	-	-	-	-	-	4,3	4,7	2,2	19,5	29,0
África	-	-	-	-	-	-	-	-	-	-	-	-	-
Angola	-	-	-	-	-	-	-	-	-	-	-	-	-
Nigeria	-	-	-	-	-	-	-	-	-	-	-	-	-
Sudáfrica	-	-	-	-	-	-	-	-	-	-	-	-	-
Otros	-	-	-	-	-	-	-	-	-	-	-	-	-
Oceania	-	76,8	-	-	-	-	-	49,0	28,5	-	25,5	19,2	-
Australia	-	76,8	-	-	-	-	-	49,0	28,5	-	25,5	19,2	-
Nueva Zelanda	-	-	-	-	-	-	-	-	-	-	-	-	-
Otros	-	-	-	-	-	-	-	-	-	-	-	-	-
II. Otros no asignados a zonas geográficas (2)	-	-	-	-	-	-	-	-	-	-	-	-	-
III. Discrepancia estadística	0,0	0,0	0,0	0,0	0,0	0,0	0,0	0,0	0,0	0,0	0,0	0,0	0,0
Total (I+II+III)	3.649,3	2.696,7	3.151,1	3.246,9	2.668,9	1.671,9	2.000,8	1.574,4	1.224,4	1.548,4	1.380,2	1.559,8	1.753,7
Acuerdos Comerciales (3)													
Apec	1.829,2	1.370,9	1.636,4	1.662,9	1.524,5	706,8	1.152,9	864,8	734,8	992,8	901,3	1.047,5	1.168,7
Aladi	376,2	282,5	256,1	299,3	245,9	162,6	181,4	193,8	85,7	103,7	97,9	91,7	144,7
Mercosur	316,2	200,1	187,7	254,9	150,3	153,2	115,2	125,4	76,7	74,8	72,9	71,7	110,8
Nafta	324,9	393,9	408,3	390,6	561,0	95,2	246,4	190,7	168,7	227,8	219,2	111,5	120,0
Unión Europea	1.025,2	903,4	1.069,3	776,2	778,9	637,3	569,8	504,0	334,9	362,5	296,7	321,5	356,6

(1) Series con mayor detalle se pueden encontrar en la página web del Banco Central.

(2) Incluye transacciones de exportación/importación no asignadas a país o zona geográfica específica.

(3) Los acuerdos comerciales considerados incluyen los siguientes países:

Apec : Australia, Brunei Darussalam, Canadá, Chile, China, Hong Kong, Indonesia, Japón, Corea del Sur, Malasia, México, Nueva Zelanda, Papúa Nueva Guinea, Perú, Filipinas, Federación Rusa, Singapur, Taipei chino, Tailandia, Estados Unidos y Vietnam.  
Aladi : México, Cuba, Venezuela, Colombia, Ecuador, Perú, Bolivia, Brasil, Paraguay, Chile, Argentina y Uruguay.  
Mercosur : Argentina, Brasil, Paraguay y Uruguay. Chile participa como país asociado.  
Nafta : Estados Unidos, Canadá y México.  
Unión Europea : Alemania, Austria, Bélgica, Dinamarca, España, Finlandia, Francia, Grecia, Italia, Irlanda, Luxemburgo, Países Bajos, Portugal, Reino Unido y Suecia.  
El 1 de mayo de 2004, se incorporaron los siguientes: Chipre, Eslovaquia, Eslovenia, Estonia, Hungría, Letonia, Lituania, Malta, Polonia y República Checa.  
A partir de enero de 2007 se sumaron: Rumania y Bulgaria.

## Exportación de bienes por destino geográfico y acuerdo (1)

(Millones de dólares fob)

## Agropecuario, Silvícola y Pesquero

	2004	2005	2006	2007	2008
I. Principales destinos					
América	1.438,5	1.513,1	1.614,9	1.832,2	2.111,9
América del Norte	1.246,1	1.293,0	1.344,7	1.476,4	1.603,7
Estados Unidos	1.120,4	1.197,7	1.242,0	1.355,1	1.495,3
Canadá	14,9	18,9	24,9	35,7	34,9
México	110,8	76,4	77,9	85,6	73,5
América del Sur	162,6	189,7	229,9	312,5	464,3
Argentina	18,2	13,7	15,4	19,6	24,9
Bolivia	3,5	3,0	2,8	2,1	3,0
Brasil	35,2	43,8	54,8	69,3	80,6
Colombia	35,1	32,5	41,4	59,8	70,6
Ecuador	31,0	32,7	37,9	44,6	53,4
Paraguay	0,4	0,3	0,9	0,5	1,0
Perú	18,1	20,3	22,2	27,2	45,7
Uruguay	4,3	9,2	8,3	4,3	5,1
Venezuela	14,5	32,3	44,7	83,5	178,4
Otros	2,4	1,9	1,6	1,7	1,7
América Central y el Caribe	29,8	30,4	40,3	43,4	43,9
Europa	661,3	713,4	783,9	922,8	1.257,0
Alemania	37,7	42,4	44,8	49,4	78,2
Austria	0,2	0,6	1,0	1,6	4,3
Bélgica	7,0	8,0	10,9	18,0	29,8
Bulgaria	0,0	0,0	0,0	0,0	0,1
Dinamarca	6,1	6,9	6,4	6,8	8,9
España	78,1	88,3	100,7	115,1	141,7
Finlandia	0,2	0,3	0,7	0,6	0,6
Francia	49,4	51,9	54,1	51,6	70,4
Grecia	7,7	4,8	4,5	7,0	6,8
Italia	70,7	70,5	76,2	81,2	110,4
Irlanda	2,0	2,5	4,2	6,9	6,8
Noruega	7,6	4,4	6,0	10,1	13,7
Países Bajos	192,3	198,2	228,7	277,0	382,8
Polonia	3,3	4,2	6,1	7,3	9,0
Portugal	15,9	15,4	15,9	15,1	21,4
Reino Unido	134,0	148,8	166,5	195,8	221,3
Rusia	40,7	51,7	37,9	54,6	118,7
Suecia	3,9	4,7	9,1	8,1	7,0
Suiza	2,0	4,6	4,4	4,9	7,0
Turquía	1,0	1,2	1,8	5,2	9,4
Otros	1,4	4,0	3,9	6,5	8,9
Asia	261,2	280,3	351,5	381,8	501,5
Medio Oriente	60,1	54,1	62,6	71,4	91,9
Resto Asia	201,2	226,3	288,9	310,4	409,5
China	12,4	16,3	27,7	49,5	68,8
Corea del Sur	16,2	22,5	35,0	49,6	58,9
Filipinas	3,6	2,9	2,9	3,8	4,4
India	2,1	2,6	3,4	8,8	13,9
Indonesia	3,8	2,6	3,9	1,8	4,5
Japón	61,0	59,3	65,3	61,9	65,6
Malasia	3,4	2,5	4,2	3,4	5,7
Pakistán	-	0,4	0,3	1,0	0,4
Singapur	2,2	1,8	2,5	1,4	2,7
Taiwán	49,9	70,9	87,8	78,8	98,8
Tailandia	1,3	1,1	2,0	1,1	3,1
Vietnam	1,0	1,1	1,9	2,3	2,3
Otros	44,2	42,2	52,0	47,1	80,5
África	5,6	10,8	8,5	10,3	16,5
Angola	-	0,2	1,3	0,5	-
Nigeria	-	-	-	-	-
Sudáfrica	0,4	0,2	0,1	0,3	0,3
Otros	5,2	10,4	7,1	9,5	16,2
Oceania	5,2	5,0	5,7	5,9	6,2
Australia	0,1	0,3	0,7	0,9	1,4
Nueva Zelanda	4,5	4,5	4,7	4,7	4,5
Otros	0,6	0,2	0,2	0,4	0,3
II. Otros no asignados a zonas geográficas (2)	0,6	1,0	0,8	1,0	1,3
III. Discrepancia estadística	0,0	0,0	0,0	0,7	-0,0
Total (I+II+III)	2.372,5	2.523,6	2.765,3	3.154,8	3.894,4
Acuerdos Comerciales (3)					
Apec	1.458,6	1.522,1	1.607,4	1.785,1	2.070,0
Aladi	271,6	264,6	306,6	396,9	537,3
Mercosur	58,1	67,0	79,4	93,6	111,6
Nafta	1.246,1	1.293,0	1.344,7	1.476,4	1.603,7
Unión Europea	606,9	650,9	733,1	846,3	1.107,2

(1) Series con mayor detalle se pueden encontrar en la página web del Banco Central.

(2) Incluye transacciones de exportación/importación no asignadas a país o zona geográfica específica.

(3) Los acuerdos comerciales considerados incluyen los siguientes países:

Apec : Australia, Brunei Darussalam, Canadá, Chile, China, Hong Kong, Indonesia, Japón, Corea del Sur, Malasia, México, Nueva Zelanda, Papúa Nueva Guinea, Perú, Filipinas, Federación Rusa, Singapur, Taipei chino, Tailandia, Estados Unidos y Vietnam.

Aladi : México, Cuba, Venezuela, Colombia, Ecuador, Perú, Bolivia, Brasil, Paraguay, Chile, Argentina y Uruguay.

Mercosur : Argentina, Brasil, Paraguay y Uruguay. Chile participa como país asociado.

Nafta : Estados Unidos, Canadá y México.

Unión Europea: Alemania, Austria, Bélgica, Dinamarca, España, Finlandia, Francia, Grecia, Italia, Irlanda, Luxemburgo, Países Bajos, Portugal, Reino Unido y Suecia.

El 1 de mayo de 2004, se incorporaron los siguientes: Chipre, Eslovaquia, Eslovenia, Estonia, Hungría, Letonia, Lituania, Malta, Polonia y República Checa.

A partir de enero de 2007 se sumaron: Rumania y Bulgaria.





## Exportación de bienes por destino geográfico y acuerdo (1)

(Millones de dólares fob)

Industriales	2004	2005	2006	2007	2008
I. Principales destinos					
América	6.444,9	7.581,4	9.261,9	9.961,8	11.473,5
América del Norte	3.590,8	4.127,5	4.671,1	4.616,5	4.545,6
Estados Unidos	2.622,1	2.892,9	3.288,7	3.062,4	2.743,0
Canadá	173,3	234,5	329,5	311,3	477,8
México	795,5	999,9	1.052,5	1.240,7	1.324,0
América del Sur	2.244,0	2.889,7	3.757,0	4.474,1	5.852,7
Argentina	339,5	499,1	594,4	640,9	795,0
Bolivia	135,2	206,4	279,2	290,1	420,2
Brasil	425,3	564,6	746,2	897,3	1.161,3
Colombia	265,4	293,8	373,6	478,4	604,3
Ecuador	280,1	300,6	356,8	387,9	437,1
Paraguay	33,1	40,1	60,6	68,0	109,0
Perú	454,3	611,0	827,4	887,0	1.211,1
Uruguay	58,3	58,6	76,1	89,9	106,7
Venezuela	243,8	306,1	434,6	726,4	1.000,9
Otros	9,0	9,5	8,0	8,3	7,1
América Central y el Caribe	610,1	564,2	833,8	871,2	1.075,2
Europa	2.314,4	2.684,5	3.322,8	3.777,1	4.283,2
Alemania	271,6	348,7	443,1	473,2	549,0
Austria	7,8	4,9	4,9	7,9	4,9
Bélgica	181,9	217,9	246,5	299,9	362,4
Bulgaria	1,3	1,5	3,3	2,6	3,3
Dinamarca	75,9	110,1	107,5	121,8	155,9
España	319,6	371,1	382,0	469,8	561,5
Finlandia	19,8	25,3	27,5	39,2	48,2
Francia	249,2	261,8	281,7	308,7	354,8
Grecia	3,9	4,7	6,7	12,4	14,7
Italia	224,5	246,4	291,7	438,6	498,3
Irlanda	40,2	41,6	45,8	51,3	60,4
Noruega	20,0	31,7	20,0	34,5	42,6
Países Bajos	440,7	479,2	783,3	657,8	683,8
Polonia	11,1	17,3	22,6	28,9	34,6
Portugal	14,7	14,4	12,8	16,1	22,0
Reino Unido	272,4	300,4	350,2	442,3	421,7
Rusia	52,2	83,4	124,1	175,4	224,4
Suecia	41,9	44,8	48,9	63,6	81,4
Suiza	24,0	18,9	27,4	21,0	23,7
Turquía	5,3	8,7	22,0	36,6	34,5
Otros	36,4	51,5	70,7	75,3	101,0
Asia	2.875,4	3.364,9	3.808,0	4.695,4	5.064,6
Medio Oriente	103,7	133,0	128,7	224,2	245,2
Resto Asia	2.771,7	3.231,9	3.679,3	4.471,1	4.819,4
China	607,7	716,2	793,3	1.459,0	1.609,9
Corea del Sur	366,6	540,4	748,1	691,8	683,2
Filipinas	11,9	9,9	11,6	13,5	16,3
India	16,3	21,5	21,8	61,3	42,0
Indonesia	56,4	56,0	90,2	151,9	124,8
Japón	1.365,1	1.501,1	1.572,2	1.576,3	1.806,9
Malasia	12,5	17,8	20,1	24,5	29,7
Pakistán	1,2	1,1	1,6	1,1	5,6
Singapur	49,8	25,1	32,0	33,8	44,0
Taiwán	172,6	184,5	198,3	214,5	197,8
Tailandia	62,2	80,2	87,1	93,9	104,1
Vietnam	16,4	28,9	40,5	58,1	46,3
Otros	33,0	49,2	62,3	91,3	109,0
África	69,2	86,2	116,8	144,6	175,3
Angola	3,5	0,9	1,4	4,1	6,1
Nigeria	22,0	26,6	47,4	53,5	32,0
Sudáfrica	21,9	29,3	28,1	42,4	75,0
Otros	21,9	29,5	40,0	44,7	62,1
Oceania	100,3	106,1	126,3	198,9	197,4
Australia	75,5	75,5	99,8	168,7	161,3
Nueva Zelanda	18,2	21,7	17,5	20,7	27,6
Otros	6,6	8,9	9,0	9,5	8,4
II. Otros no asignados a zonas geográficas (2)	4,2	5,2	4,6	1,6	1,9
III. Discrepancia estadística	0,0	0,1	0,0	0,1	0,1
<b>Total (I+II+III)</b>	<b>11.808,5</b>	<b>13.828,6</b>	<b>16.640,7</b>	<b>18.779,7</b>	<b>21.196,4</b>
Acuerdos Comerciales (3)					
Apec	6.757,3	7.918,8	9.171,4	10.023,3	10.712,8
Aladi	3.076,9	3.922,2	4.848,9	5.769,1	7.237,9
Mercosur	856,3	1.162,3	1.477,3	1.696,0	2.171,9
Nafta	3.590,8	4.127,5	4.671,1	4.616,5	4.545,6
Unión Europea	2.190,0	2.528,6	3.095,0	3.480,3	3.912,2

(1) Series con mayor detalle se pueden encontrar en la página web del Banco Central.

(2) Incluye transacciones de exportación/importación no asignadas a país o zona geográfica específica.

(3) Los acuerdos comerciales considerados incluyen los siguientes países:

Apec : Australia, Brunei Darussalam, Canadá, Chile, China, Hong Kong, Indonesia, Japón, Corea del Sur, Malasia, México, Nueva Zelanda, Papúa Nueva Guinea, Perú, Filipinas, Federación Rusa, Singapur, Taipei chino, Tailandia, Estados Unidos y Vietnam.  
Aladi : México, Cuba, Venezuela, Colombia, Ecuador, Perú, Bolivia, Brasil, Paraguay, Chile, Argentina y Uruguay.  
Mercosur : Argentina, Brasil, Paraguay y Uruguay. Chile participa como país asociado.  
Nafta : Estados Unidos, Canadá y México.  
Unión Europea: Alemania, Austria, Bélgica, Dinamarca, España, Finlandia, Francia, Grecia, Italia, Irlanda, Luxemburgo, Países Bajos, Portugal, Reino Unido y Suecia.  
El 1 de mayo de 2004, se incorporaron los siguientes: Chipre, Eslovaquia, Eslovenia, Estonia, Hungría, Letonia, Lituania, Malta, Polonia y República Checa.  
A partir de enero de 2007 se sumaron: Rumania y Bulgaria.



## Exportación de bienes por destino geográfico y acuerdo (1)

(Millones de dólares fob)

## Zona Franca de Exportación

	2004	2005	2006	2007	2008
I. Principales destinos					
América	803,7	997,9	1.285,8	1.556,0	1.814,3
América del Norte	10,5	9,1	8,1	6,7	4,6
Estados Unidos	9,2	8,4	5,9	5,9	4,4
Canadá	0,3	0,1	0,4	0,0	0,1
México	0,9	0,6	1,8	0,7	0,1
América del Sur	786,8	982,3	1.268,3	1.542,3	1.801,9
Argentina	29,3	33,4	27,4	18,2	13,9
Bolivia	325,5	501,1	731,2	916,4	1.053,1
Brasil	45,4	15,7	12,1	16,9	12,6
Colombia	1,1	2,1	1,5	1,6	10,4
Ecuador	20,3	24,2	34,4	27,1	19,9
Paraguay	155,8	145,9	179,1	253,5	356,7
Perú	197,7	252,0	270,3	292,1	315,3
Uruguay	10,2	7,2	11,0	14,8	18,6
Venezuela	1,0	0,7	1,4	1,6	1,4
Otros	0,4	0,0	0,1	0,1	0,1
América Central y el Caribe	6,5	6,4	9,3	7,0	7,8
Europa	7,9	11,1	7,4	9,0	3,4
Alemania	0,8	0,8	0,4	0,3	0,4
Austria	0,1	0,0	-	0,2	-
Bélgica	-	0,4	0,4	0,2	-
Bulgaria	0,0	-	0,1	-	-
Dinamarca	-	-	-	-	-
España	2,5	2,1	1,9	2,2	0,3
Finlandia	-	-	0,1	0,0	0,1
Francia	0,1	0,3	0,2	0,1	-
Grecia	0,0	-	-	-	-
Italia	0,0	0,0	-	0,0	0,0
Irlanda	0,2	-	-	-	-
Noruega	-	0,0	-	-	-
Países Bajos	3,6	7,2	2,5	1,5	1,9
Polonia	-	-	0,0	-	-
Portugal	-	-	-	0,0	-
Reino Unido	0,1	-	1,7	3,4	0,0
Rusia	-	-	-	-	-
Suecia	-	0,0	-	0,0	-
Suiza	-	-	-	0,1	-
Turquía	-	-	0,0	-	0,0
Otros	0,4	0,2	0,1	0,9	0,7
Asia	0,9	3,2	1,6	2,6	2,5
Medio Oriente	0,2	0,3	0,3	0,2	0,2
Resto Asia	0,6	2,9	1,3	2,4	2,3
China	0,2	0,6	0,5	0,5	0,3
Corea del Sur	0,1	0,0	0,1	0,1	0,3
Filipinas	0,0	0,1	0,3	0,2	0,0
India	0,0	0,1	0,0	0,0	-
Indonesia	-	-	-	-	-
Japón	0,1	0,2	0,1	0,3	0,1
Malasia	-	0,5	0,0	-	0,0
Pakistán	-	-	-	-	-
Singapur	-	0,1	-	-	0,0
Taiwán	0,0	1,0	0,0	0,2	0,3
Tailandia	0,0	-	-	0,1	-
Vietnam	0,1	-	0,1	0,1	-
Otros	0,1	0,4	0,3	0,9	1,1
África	2,9	2,0	1,9	1,8	0,9
Anzola	0,0	0,1	0,0	0,0	0,0
Nigeria	0,0	-	-	-	-
Sudáfrica	2,3	0,9	0,7	1,1	0,7
Otros	0,5	1,1	1,2	0,7	0,2
Oceania	0,4	0,1	0,2	0,1	0,0
Australia	0,3	0,1	0,2	0,1	0,0
Nueva Zelanda	0,1	-	0,0	-	0,0
Otros	-	-	-	-	-
II. Otros no asignados a zonas geográficas (2)	0,1	0,0	-	0,0	0,0
III. Discrepancia estadística	0,0	0,1	-0,0	0,0	0,0
<b>Total (I+II+III)</b>	<b>815,9</b>	<b>1.014,3</b>	<b>1.296,9</b>	<b>1.569,5</b>	<b>1.821,1</b>
Acuerdos Comerciales (3)					
Apec	209,1	263,1	279,9	300,9	321,8
Aladi	787,4	982,9	1.270,1	1.543,0	1.802,0
Mercosur	240,7	202,1	229,5	303,4	401,8
Nafta	10,5	9,1	8,1	6,7	4,6
Unión Europea	7,5	11,0	7,3	8,4	2,7

(1) Series con mayor detalle se pueden encontrar en la página web del Banco Central.

(2) Incluye transacciones de exportación/importación no asignadas a país o zona geográfica específica.

(3) Los acuerdos comerciales considerados incluyen los siguientes países:

Apec: Australia, Brunei Darussalam, Canadá, Chile, China, Hong Kong, Indonesia, Japón, Corea del Sur, Malasia, México, Nueva Zelanda, Papúa Nueva Guinea, Perú, Filipinas, Federación Rusa, Singapur, Taipei chino, Tailandia, Estados Unidos y Vietnam.

Aladi: México, Cuba, Venezuela, Colombia, Ecuador, Perú, Bolivia, Brasil, Paraguay, Chile, Argentina y Uruguay.

Mercosur: Argentina, Brasil, Paraguay y Uruguay. Chile participa como país asociado.

Nafta: Estados Unidos, Canadá y México.

Unión Europea: Alemania, Austria, Bélgica, Dinamarca, España, Finlandia, Francia, Grecia, Italia, Irlanda, Luxemburgo, Países Bajos, Portugal, Reino Unido y Suecia.

El 1 de mayo de 2004, se incorporaron los siguientes: Chipre, Eslovaquia, Eslovenia, Estonia, Hungría, Letonia, Lituania, Malta, Polonia y República Checa.

A partir de enero de 2007 se sumaron: Rumania y Bulgaria.



## Importaciones totales y no petróleo desestacionalizadas (1) (2)

(Millones de dólares cif)

Período	Importaciones totales (5)				Importaciones no petróleo			
	Original	Variación porcentual en 12 meses	Desestacionalizadas (3)	Variación porcentual en el mes	Original	Variación porcentual en 12 meses	Desestacionalizadas (4)	Variación porcentual en el mes
2004 Prom.	2.066,1	-	2.045,6	-	1.826,6	-	1.809,7	-
2005 Prom.	2.727,9	-	2.704,6	-	2.413,0	-	2.391,2	-
2006 Prom.	3.200,5	-	3.196,0	-	2.794,4	-	2.784,9	-
2007 Prom.	3.930,3	-	3.938,6	-	3.512,1	-	3.510,9	-
2008 Prom.	5.158,6	-	5.138,8	-	4.560,6	-	4.540,3	-
2007 Ene.	3.207,4	0,1	3.069,7	-12,0	2.840,1	4,6	2.822,2	-9,4
Feb.	3.106,5	17,0	3.551,1	15,7	2.773,6	21,1	3.211,3	13,8
Mar.	3.770,4	19,1	3.674,6	3,5	3.376,6	20,9	3.318,7	3,3
Abr.	3.470,1	33,1	3.668,3	-0,2	3.073,7	34,5	3.278,5	-1,2
May.	3.997,9	13,0	3.743,5	2,0	3.505,7	16,3	3.332,4	1,6
Jun.	3.760,6	16,3	3.845,1	2,7	3.368,5	19,3	3.432,6	3,0
Jul.	4.008,4	29,5	3.951,9	2,8	3.585,5	35,1	3.476,5	1,3
Ago.	4.421,0	24,3	4.091,9	3,5	4.090,1	29,9	3.720,5	7,0
Sep.	3.876,9	16,4	4.130,0	0,9	3.430,5	20,6	3.614,9	-2,8
Oct.	4.730,7	38,9	4.316,3	4,5	4.261,1	38,8	3.801,4	5,2
Nov.	4.575,7	34,5	4.549,1	5,4	4.159,7	37,9	4.068,0	7,0
Dic.	4.238,1	32,2	4.672,2	2,7	3.680,3	27,8	4.053,4	-0,4
2008 Ene.	4.564,6	42,3	4.414,2	-5,5	4.062,5	43,0	4.081,1	0,7
Feb.	4.694,5	51,1	5.047,1	14,3	4.020,7	45,0	4.458,6	9,3
Mar.	4.744,6	25,8	5.024,1	-0,5	4.152,5	23,0	4.456,7	0,0
Abr.	5.540,4	59,7	5.348,9	6,5	4.937,5	60,6	4.826,9	8,3
May.	5.408,0	35,3	5.319,3	-0,6	4.703,0	34,2	4.672,6	-3,2
Jun.	5.284,7	40,5	5.544,4	4,2	4.607,2	36,8	4.808,3	2,9
Jul.	6.050,0	50,9	5.749,2	3,7	5.374,5	49,9	5.017,4	4,3
Ago.	5.976,0	35,2	5.802,2	0,9	5.154,8	26,0	4.856,3	-3,2
Sep.	5.759,8	48,6	5.748,1	-0,9	4.986,5	45,4	4.928,8	1,5
Oct.	5.802,3	22,7	5.327,5	-7,3	5.144,4	20,7	4.596,8	-6,7
Nov.	3.968,0	-13,3	4.094,2	-23,1	3.794,3	-8,8	3.833,7	-16,6
Dic.	4.110,1	-3,0	4.246,3	3,7	3.789,8	3,0	3.946,6	2,9
2009 Ene.	3.389,1	-25,8	3.336,0	-21,4	3.210,2	-21,0	3.277,5	-17,0
Feb.	3.085,9	-34,3	3.535,8	6,0	2.891,8	-28,1	3.393,1	3,5
Mar.	3.156,3	-33,5	3.181,1	-10,0	2.902,8	-30,1	2.980,5	-12,2
Abr.	3.508,5	-36,7	3.518,1	10,6	3.142,8	-36,3	3.201,2	7,4
May.								
Jun.								
Jul.								
Ago.								
Sep.								
Oct.								
Nov.								
Dic.								

(1) Cifras provisionales.

(2) La desestacionalización de las series se ha basado en el modelo X-12 ARIMA, incluyendo los efectos de semana santa, años bisiestos y un vector que ajusta por días de la semana, considerando feriados.

(3) El modelo ARIMA seleccionado es (0, 1, 2).

(4) El modelo ARIMA seleccionado es (0, 1, 2).

(5) En esta oportunidad la cifra de importaciones totales cif correspondiente al mes de febrero de 2009 se presenta corregida respecto de la publicada en el Boletín de marzo último.

## Importaciones de bienes (1)

(Millones de dólares cif)

Especificación	2002	2003	2004	2005	2006	2007	2008
I. Mercancías generales	16.877,4	18.935,0	24.326,3	32.051,4	37.556,3	46.201,8	60.419,2
A. Régimen general	15.890,8	17.301,7	22.478,9	30.070,9	35.104,0	43.231,3	56.561,2
1. Bienes de consumo	2.818,3	3.898,6	5.058,4	6.315,8	7.914,1	9.740,5	11.611,1
Durables (2)	1.001,7	1.371,2	1.898,8	2.484,9	3.167,1	3.652,8	4.247,0
Semidurables (3)	1.044,3	1.013,0	1.292,3	1.542,5	1.927,1	2.232,9	2.619,6
Otros bienes de consumo	772,3	1.514,4	1.867,4	2.288,4	2.819,9	3.854,7	4.744,6
2. Bienes intermedios	9.614,8	10.374,6	13.727,6	17.872,7	21.205,2	26.442,5	35.700,9
Combustibles y lubricantes	2.462,7	3.057,7	4.294,7	6.035,1	7.511,3	9.884,9	14.475,1
Petróleo	1.615,1	2.125,6	2.874,6	3.778,9	4.873,5	5.018,3	7.175,2
No petróleo	847,6	932,2	1.420,1	2.256,2	2.637,7	4.866,7	7.299,8
Resto	7.152,1	7.316,9	9.432,9	11.837,7	13.693,9	16.557,5	21.225,8
3. Bienes de capital	3.457,6	3.028,6	3.692,9	5.882,4	5.984,7	7.048,3	9.249,2
B. Zona franca	986,6	1.633,3	1.847,4	1.980,4	2.452,3	2.970,5	3.857,9
II. Bienes adquiridos en puerto por medios de transporte y otros bienes	268,6	387,3	467,2	683,7	849,8	962,0	1.483,8
III. Oro no monetario	0,0	0,0	0,0	0,0	0,0	0,0	0,0
IV. Total de importaciones de bienes (cif) (I+II+III)	17.146,0	19.322,4	24.793,5	32.735,1	38.406,1	47.163,8	61.903,0
Menos: Fletes y seguros	1.351,7	1.381,2	1.858,3	2.242,7	2.506,3	3.133,1	4.293,3
Total importaciones de bienes (fob)	15.794,2	17.941,2	22.935,2	30.492,3	35.899,8	44.030,7	57.609,6

(1) Cifras provisionales.

(2) Se define como "Durables" aquellos bienes que pueden utilizarse para el consumo durante un período superior a un año y que tengan un valor relativamente alto, así como los que pueden utilizarse durante tres años o más.

(3) Se define como "Semidurables" aquellos bienes que pueden utilizarse para el consumo por más de un año pero menos de tres, y que no tengan un valor relativamente alto.

## Importaciones de bienes (1) (Continuación)

(Millones de dólares cif)

Especificación	2008								2009			
	May.	Jun.	Jul.	Ago.	Sep.	Oct.	Nov.	Dic.	Ene.	Feb.	Mar.	Abr.
I. Mercancías generales	5.259,7	5.168,8	5.887,6	5.796,8	5.636,0	5.711,1	3.880,5	4.000,0	3.275,1	2.988,0	3.094,1	3.371,7
A. Régimen general	4.910,7	4.832,9	5.517,8	5.405,3	5.284,8	5.332,9	3.543,9	3.698,9	3.040,8	2.803,3	2.924,3	3.204,9
1. Bienes de consumo	980,9	967,2	1.156,6	1.089,7	1.045,1	1.100,9	756,4	681,8	674,3	626,6	643,1	643,7
Durables (2)	401,1	374,3	394,0	398,3	358,6	414,1	289,1	191,5	164,6	150,4	176,8	189,5
Semidurables (3)	144,5	153,7	251,9	271,0	269,4	266,0	184,0	206,5	238,8	225,2	158,8	137,3
Otros bienes de consumo	435,3	439,2	510,7	420,3	417,1	420,8	283,3	283,8	271,0	251,0	307,5	316,9
2. Bienes intermedios	3.184,3	3.071,7	3.525,0	3.441,6	3.381,4	3.361,8	2.007,4	2.245,5	1.756,0	1.654,9	1.777,3	2.002,1
Combustibles y lubricantes	1.455,1	1.335,2	1.417,6	1.407,2	1.336,1	1.164,6	536,7	712,0	518,1	549,1	604,3	807,1
Petróleo	705,0	677,5	675,5	821,2	773,3	657,9	173,7	320,3	178,9	194,1	253,5	365,7
No petróleo	750,1	657,7	742,1	586,0	562,8	506,7	363,0	391,7	339,1	354,9	350,7	441,4
Resto	1.729,3	1.736,5	2.107,4	2.034,4	2.045,3	2.197,2	1.470,7	1.533,5	1.237,9	1.105,8	1.173,0	1.195,0
3. Bienes de capital	745,5	794,0	836,2	874,0	858,3	870,2	780,1	771,6	610,5	521,8	503,9	559,1
B. Zona franca	349,0	335,9	369,8	391,5	351,2	378,2	336,7	301,1	234,2	184,7	169,8	166,8
II. Bienes adquiridos en puerto por medios de transporte y otros bienes	148,4	115,9	162,4	179,2	123,7	91,2	87,5	110,0	114,0	97,9	62,2	136,8
III. Oro no monetario	0,0	0,0	0,0	0,0	0,0	0,0	0,0	0,0	0,0	0,0	0,0	0,0
IV. Total de importaciones de bienes (cif) (I+II+III)	5.408,0	5.284,7	6.050,0	5.976,0	5.759,8	5.802,3	3.968,0	4.110,1	3.389,1	3.085,9	3.156,3	3.508,5
Menos: Fletes y seguros	337,8	341,3	399,8	418,9	417,5	437,6	309,9	321,1	259,5	225,2	223,9	231,1
Total de importaciones de bienes (fob)	5.070,2	4.943,4	5.650,2	5.557,1	5.342,3	5.364,7	3.658,1	3.788,9	3.129,6	2.860,8	2.932,4	3.277,4

(1) Cifras provisionales.

(2) Se define como "Durables" aquellos bienes que pueden utilizarse para el consumo durante un período superior a un año y que tengan un valor relativamente alto, así como los que pueden utilizarse durante tres años o más.

(3) Se define como "Semidurables" aquellos bienes que pueden utilizarse para el consumo por más de un año pero menos de tres, y que no tengan un valor relativamente alto.

## Importación de bienes por origen geográfico y acuerdo (1)

(Millones de dólares fob)

## Importaciones

## I. Principales orígenes

	2004	2005	2006	2007	2008
América	12.235,1	15.897,6	18.103,6	21.530,5	29.372,4
América del Norte	4.273,4	5.768,8	6.926,9	9.371,8	13.408,3
Estados Unidos	3.326,5	4.620,1	5.476,2	7.117,0	10.750,1
Canadá	326,6	389,0	456,0	924,6	949,3
México	620,3	759,7	994,5	1.330,1	1.708,9
América del Sur	7.879,5	10.028,6	11.094,9	11.992,0	15.708,2
Argentina	3.800,7	4.434,2	4.137,4	3.976,8	4.645,1
Bolivia	49,1	34,7	56,3	50,8	59,1
Brasil	2.602,9	3.558,7	3.997,2	4.242,9	4.942,9
Colombia	276,1	300,7	357,4	799,2	1.927,6
Ecuador	124,1	252,5	576,5	717,2	1.530,3
Paraguay	86,4	107,1	168,5	205,9	351,5
Perú	686,8	1.104,9	1.424,1	1.674,9	1.840,1
Uruguay	74,5	96,2	178,5	178,5	172,6
Venezuela	159,4	125,1	186,3	194,9	225,6
Otros	19,5	14,5	12,7	9,9	13,3
América Central y el Caribe	82,3	100,2	81,8	166,7	256,0
Europa	3.721,2	5.188,9	5.409,2	6.909,6	8.255,1
Alemania	797,4	1.138,2	1.205,6	1.498,6	1.856,7
Austria	65,5	106,8	118,4	139,2	176,6
Bélgica	101,2	178,1	165,7	211,8	256,3
Bulgaria	1,1	2,5	1,5	14,4	4,6
Dinamarca	63,7	102,7	112,0	148,6	148,3
España	491,8	590,8	684,1	811,9	888,5
Finlandia	188,3	484,7	251,3	234,3	266,0
Francia	486,5	653,5	674,9	762,5	892,8
Grecia	4,3	6,9	25,7	8,6	18,8
Italia	419,5	491,6	601,5	695,1	783,4
Irlanda	46,3	50,3	64,2	54,4	86,4
Noruega	59,9	57,7	58,7	102,4	121,1
Países Bajos	179,5	163,7	287,4	245,6	220,6
Polonia	20,1	33,4	39,1	34,6	52,2
Portugal	54,8	57,4	70,0	71,0	93,8
Reino Unido	211,6	261,9	287,4	358,1	459,9
Rusia	18,8	17,6	24,5	40,3	65,8
Suecia	261,3	445,5	354,9	391,6	485,3
Suiza	103,4	135,7	133,8	166,0	220,9
Turquía	29,5	34,8	33,3	806,0	822,5
Otros	116,8	175,1	215,2	114,3	334,7
Asia	4.855,7	6.289,3	8.501,9	12.119,6	15.649,7
Medio Oriente	52,6	66,2	76,2	125,1	213,5
Resto Asia	4.803,1	6.223,0	8.425,8	11.994,5	15.436,1
China	2.234,1	2.915,5	4.025,2	5.525,3	7.510,1
Corea del Sur	729,2	1.042,1	1.603,3	3.022,0	3.020,5
Filipinas	13,3	12,9	16,6	25,6	57,3
India	111,6	140,3	169,5	214,1	437,8
Indonesia	118,6	125,1	154,9	177,2	174,3
Japón	906,9	1.163,7	1.350,0	1.824,8	2.917,8
Malasia	111,8	135,3	184,4	170,2	187,2
Pakistán	42,2	47,4	61,0	65,3	69,8
Singapur	26,3	32,4	32,2	110,0	137,5
Taiwán	230,5	269,9	333,6	320,2	331,9
Tailandia	108,9	143,2	258,2	357,7	372,7
Vietnam	22,5	36,4	53,1	55,8	82,8
Otros	147,3	159,0	183,5	126,2	136,3
África	915,3	1.501,2	1.941,4	1.278,8	1.704,3
Angola	393,6	1.122,6	1.242,7	924,8	1.599,3
Nigeria	344,8	248,9	429,9	269,9	0,7
Sudáfrica	79,9	62,7	63,8	69,7	81,6
Otros	97,0	67,1	204,9	14,3	22,7
Oceania	140,3	181,4	211,5	233,3	337,6
Australia	116,4	146,3	172,3	194,5	280,2
Nueva Zelanda	22,7	35,0	39,0	38,2	57,0
Otros	1,2	0,1	0,3	0,6	0,4
II. Otros no asignados a zonas geográficas (2)	1.067,5	1.392,4	1.731,8	1.958,0	2.290,2
III. Discrepancia estadística	-0,0	41,4	0,0	0,1	0,1
Total (I+II+III)	22.935,2	30.492,3	35.899,8	44.030,7	57.609,6
Acuerdos Comerciales (3)					
Apec	9.521,9	12.818,2	16.422,0	22.683,5	30.200,9
Aladi	8.481,1	10.776,0	12.078,5	13.315,8	17.408,5
Mercosur	6.564,6	8.196,2	8.481,6	8.545,2	10.112,1
Nafta	4.273,4	5.768,8	6.926,9	9.371,8	13.408,3
Unión Europea	3.422,3	4.834,8	5.015,7	5.761,2	6.915,5

(1) Series con mayor detalle se pueden encontrar en la página web del Banco Central.

(2) Incluye reparación de bienes y bienes adquiridos en puerto por medios de transporte. En el caso de importaciones, además incluye gastos reservados e importaciones vía postal.

(3) Los acuerdos comerciales considerados incluyen los siguientes países:

Apec : Australia, Brunei Darussalam, Canadá, Chile, China, Hong Kong, Indonesia, Japón, Corea del Sur, Malasia, México, Nueva Zelanda, Papúa Nueva Guinea, Perú, Filipinas, Federación Rusa, Singapur, Taipei chino, Tailandia, Estados Unidos y Vietnam.

Aladi : México, Cuba, Venezuela, Colombia, Ecuador, Perú, Bolivia, Brasil, Paraguay, Chile, Argentina y Uruguay.

Mercosur : Argentina, Brasil, Paraguay y Uruguay. Chile participa como país asociado.

Nafta : Estados Unidos, Canadá y México.

Unión Europea: Alemania, Austria, Bélgica, Dinamarca, España, Finlandia, Francia, Grecia, Italia, Luxemburgo, Países Bajos, Portugal, Reino Unido y Suecia.

El 1 de mayo de 2004, se incorporaron los siguientes: Chipre, Eslovaquia, Eslovenia, Estonia, Hungría, Letonia, Lituania, Malta, Polonia y República Checa.

A partir de enero de 2007 se sumaron: Rumania y Bulgaria.



## Importación de bienes por origen geográfico y acuerdo (1) (Continuación)

(Millones de dólares fob)

2008	2008									2009			
	Abr.	May.	Jun.	Jul.	Ago.	Sep.	Oct.	Nov.	Dic.	Ene.	Feb.	Mar.	Abr.
<b>Importaciones</b>													
I. Principales orígenes													
América	2.706,6	2.683,5	2.753,5	2.798,0	2.873,8	2.641,2	2.684,0	1.763,8	1.825,7	1.509,4	1.414,7	1.522,3	1.686,0
América del Norte	1.305,3	1.313,0	1.490,9	1.318,9	1.209,0	1.065,0	1.152,6	853,0	735,2	704,5	691,6	657,5	729,6
Estados Unidos	1.035,0	1.041,0	1.246,2	1.073,6	907,0	877,7	897,7	679,3	599,5	577,0	579,6	514,6	578,6
Canadá	124,2	111,8	87,4	77,2	146,5	50,9	66,0	52,4	52,2	49,1	50,5	68,9	78,9
México	146,1	160,2	157,3	168,1	155,5	136,5	188,9	121,3	83,4	78,5	61,5	74,0	72,1
América del Sur	1.378,2	1.347,1	1.233,1	1.451,1	1.639,9	1.556,8	1.513,2	898,5	1.077,1	793,5	706,3	844,9	934,7
Argentina	457,8	383,9	334,3	413,6	425,5	418,2	411,0	307,3	404,6	363,0	310,6	374,2	414,8
Bolivia	6,7	4,3	8,1	4,6	5,8	3,4	5,4	3,8	3,2	3,5	3,7	3,9	5,7
Brasil	448,4	362,1	377,0	433,7	572,9	528,2	482,8	326,1	338,8	228,6	173,9	198,1	230,7
Colombia	85,9	133,2	187,0	161,1	266,2	224,6	242,4	108,0	124,3	85,6	97,0	118,2	129,9
Ecuador	152,6	229,9	114,4	178,5	82,9	142,1	98,4	56,1	63,2	22,1	29,7	40,1	46,9
Paraguay	28,2	34,2	34,6	50,4	37,1	28,8	32,8	15,6	20,7	29,5	21,8	30,0	44,6
Perú	166,6	162,8	145,1	162,5	208,0	182,8	179,5	65,5	96,8	46,6	57,1	63,6	38,0
Uruguay	19,7	19,2	16,4	26,5	18,8	12,8	11,2	8,0	8,3	5,3	5,9	8,7	8,7
Venezuela	12,1	17,4	16,1	20,1	22,6	15,6	49,5	8,0	17,0	7,7	6,8	7,9	15,3
Otros	0,1	0,1	-	0,1	0,2	0,3	0,1	0,1	0,1	1,6	0,0	0,1	0,0
América Central y el Caribe	23,1	23,4	29,4	28,0	24,9	19,4	18,2	12,3	13,5	11,4	16,8	19,9	21,7
Europa	776,9	710,6	618,9	818,9	804,8	749,0	735,7	527,7	563,3	499,6	425,0	510,1	589,6
Alemania	157,1	145,9	131,8	209,3	201,3	160,0	160,5	172,9	139,7	119,9	116,3	107,1	142,0
Austria	12,6	12,0	22,3	22,5	15,7	8,2	18,7	10,8	12,1	10,9	6,9	8,5	11,5
Bélgica	25,0	29,8	19,2	19,7	26,1	22,4	27,8	22,6	14,4	16,5	12,1	13,1	12,3
Bulgaria	0,1	0,2	0,0	0,3	0,0	0,0	0,2	0,1	2,9	0,7	4,2	0,1	0,1
Dinamarca	10,0	9,7	15,4	12,2	13,1	16,8	10,6	7,5	14,4	12,0	12,8	15,0	20,8
España	79,1	91,8	64,9	69,5	74,3	60,7	99,0	56,8	80,0	56,2	48,2	84,7	103,5
Finlandia	21,6	18,6	17,8	19,3	30,3	22,1	20,7	13,6	30,5	20,4	9,2	13,5	33,8
Francia	87,1	89,3	77,5	82,1	60,2	101,0	69,8	48,8	61,3	50,7	63,3	62,8	51,7
Grecia	6,4	1,5	1,1	1,1	2,6	2,3	1,1	0,4	1,1	0,7	1,2	1,0	0,3
Italia	73,2	58,6	68,3	77,2	73,9	83,9	60,2	51,6	51,8	62,2	40,7	48,3	48,3
Irlanda	4,9	5,1	6,1	5,8	7,5	13,9	15,9	4,0	5,0	6,4	3,6	6,5	4,1
Noruega	11,3	7,9	7,4	34,9	4,5	6,8	4,8	4,8	3,4	9,0	3,4	4,7	13,5
Países Bajos	20,5	21,2	17,5	16,6	24,4	17,6	18,6	14,2	15,2	11,2	10,4	28,9	12,4
Polonia	5,2	5,1	3,6	4,6	4,0	2,6	3,1	6,6	3,0	3,1	2,6	1,7	2,4
Portugal	26,7	6,7	6,5	6,5	6,6	7,5	3,9	4,5	6,9	3,4	3,2	2,6	5,1
Reino Unido	30,7	26,9	66,6	35,6	50,9	39,4	49,3	37,5	30,6	27,3	24,2	25,2	39,3
Rusia	1,6	3,6	1,7	3,4	10,6	19,5	11,0	1,1	5,8	3,5	4,3	2,2	4,7
Suecia	38,6	27,9	39,3	54,0	33,5	46,5	47,4	30,0	34,3	35,3	28,5	38,5	31,2
Suiza	20,0	16,3	15,0	17,5	15,5	36,5	24,6	15,0	14,8	13,3	11,1	15,9	15,4
Turquía	116,7	116,7	24,4	96,8	69,5	40,3	11,9	13,3	4,8	13,3	4,8	3,1	1,7
Otros	28,5	15,7	12,3	30,2	80,3	52,7	48,1	12,9	22,8	34,3	17,5	27,4	35,5
Asia	1.401,1	1.260,5	1.126,8	1.600,3	1.419,4	1.545,3	1.556,4	1.157,7	1.103,1	912,0	797,2	746,1	780,9
Medio Oriente	7,5	9,5	7,6	36,1	54,3	33,8	15,2	14,9	14,6	5,5	6,2	5,6	10,4
Resto Asia	1.393,6	1.251,0	1.119,2	1.564,2	1.365,2	1.511,5	1.541,2	1.142,8	1.088,5	906,5	790,9	740,5	770,5
China	505,2	551,6	583,5	748,4	714,3	769,7	836,8	661,5	545,3	512,6	452,4	349,5	355,4
Corea del Sur	321,8	273,0	193,5	311,9	238,7	238,6	248,8	165,6	154,0	135,0	130,7	162,6	157,1
Filipinas	1,6	2,4	2,7	8,4	5,5	12,2	3,9	5,6	4,1	7,3	3,1	4,5	4,2
India	36,2	27,1	18,6	27,9	45,7	85,4	34,4	25,0	49,1	27,4	15,5	21,7	21,2
Indonesia	12,9	13,8	17,4	15,9	21,5	12,6	20,7	11,5	15,8	17,1	6,8	32,5	23,1
Japón	377,3	263,3	203,8	332,0	231,9	294,5	276,1	174,7	222,1	127,9	101,0	94,5	119,6
Malasia	19,8	22,0	13,1	17,8	19,0	17,3	17,1	13,1	12,0	8,5	21,0	21,0	7,7
Pakistan	5,8	4,6	5,8	5,8	6,7	4,1	7,9	6,4	6,7	6,9	3,9	5,1	3,7
Singapur	35,2	8,3	3,7	5,7	5,8	4,6	5,7	5,3	6,1	5,2	4,0	2,9	2,8
Taiwán	29,7	33,3	26,8	33,6	26,2	25,4	31,7	27,0	22,9	20,2	21,6	17,3	19,4
Tailandia	31,7	34,2	34,1	34,2	23,2	29,2	37,1	28,5	30,5	25,4	19,6	18,2	13,3
Vietnam	4,0	4,8	5,7	9,0	10,4	7,0	8,2	5,9	10,3	6,6	5,8	6,1	33,9
Otros	12,4	12,5	10,4	13,5	16,2	10,8	13,0	12,8	9,6	6,2	5,6	4,5	9,0
África	102,4	176,6	262,9	193,8	178,2	190,7	149,3	19,9	59,7	10,8	37,8	4,3	13,9
Angola	94,7	170,3	256,1	183,4	165,6	181,9	135,3	14,0	46,6	4,9	33,1	-	-
Nigeria	-	-	-	-	-	0,3	0,2	0,2	0,1	0,0	-	-	-
Sudáfrica	6,2	5,2	6,2	8,6	8,2	7,3	12,0	5,3	6,2	5,3	4,2	3,9	7,9
Otros	1,5	1,1	0,7	1,9	4,4	1,2	1,7	0,4	6,8	0,5	0,5	0,4	6,0
Oceania	14,4	36,9	18,5	16,9	41,5	26,0	59,8	29,1	32,0	26,5	23,8	23,8	10,5
Australia	10,6	32,0	13,4	11,7	33,9	22,7	56,9	25,2	28,2	24,8	22,7	18,4	7,3
Nueva Zelanda	3,7	4,8	5,1	5,2	7,6	3,4	2,9	3,9	3,7	1,7	1,1	5,4	3,2
Otros	0,0	0,2	0,1	0,0	0,0	0,0	0,0	0,0	0,0	0,0	0,0	0,0	0,0
II. Otros no asignados a zonas geográficas (2)	188,5	202,0	162,7	222,2	239,4	190,1	179,5	159,8	205,1	171,4	162,2	125,7	196,5
III. Discrepancia estadística	0,0	0,0	0,0	0,0	0,0	0,0	0,0	0,0	0,0	-0,1	0,0	0,0	0,0
Total (I+II+III)	5.189,9	5.070,2	4.943,4	5.650,2	5.557,1	5.342,3	5.364,7	3.658,1	3.788,9	3.129,6	2.860,8	2.932,4	3.277,4
Acuerdos Comerciales (3)													
Apec	2.804,3	2.697,8	2.720,8	2.995,6	2.747,4	2.686,7	2.866,6	2.027,1	1.876,3	1.631,0	1.525,1	1.441,5	1.503,8
Aladi	1.524,6	1.507,5	1.390,5	1.619,8	1.795,2	1.693,6	1.702,8	1.020,0	1.160,8	871,1	768,1	919,4	1.007,0
Mercosur	954,1	799,4	762,3	924,1	1.054,2	988,0	937,8	656,9	772,4	626,3	512,1	611,0	698,9
Nafta	1.305,3	1.313,0	1.490,9	1.318,9	1.209,0	1.065,0	1.152,6	853,0	735,2	704,5	691,6	657,5	729,6
Unión Europea	605,5	555,6	566,9	648,9	684,3	648,6	642,9	494,5	521,9	459,6	402,8	482,3	539,9

(1) Series con mayor detalle se pueden encontrar en la página web del Banco Central.

(2) Incluye reparación de bienes y bienes adquiridos en puerto por medios de transporte. En el caso de importaciones, además incluye gastos reservados e importaciones vía postal.

(3) Los acuerdos comerciales considerados incluyen los siguientes países:

Apec : Australia, Brunei Darussalam, Canadá, Chile, China, Hong Kong, Indonesia, Japón, Corea del Sur, Malasia, México, Nueva Zelanda, Papúa Nueva Guinea, Perú, Filipinas, Federación Rusa, Singapur, Taipei chino, Tailandia, Estados Unidos y Vietnam.  
Aladi : México, Cuba, Venezuela, Colombia, Ecuador, Perú, Bolivia, Brasil, Paraguay, Chile, Argentina y Uruguay.  
Mercosur : Argentina, Brasil, Paraguay y Uruguay. Chile participa como país asociado.  
Nafta : Estados Unidos, Canadá y México.  
Unión Europea : Alemania, Austria, Bélgica, Dinamarca, España, Finlandia, Francia, Grecia, Italia, Irlanda, Luxemburgo, Países Bajos, Portugal, Reino Unido y Suecia.  
El 1 de mayo de 2004, se incorporaron los siguientes: Chipre, Eslovaquia, Eslovenia, Estonia, Hungría, Letonia, Lituania, Malta, Polonia y República Checa.  
A partir de enero de 2007 se sumaron: Rumania y Bulgaria.

## Importación de bienes por origen geográfico y acuerdo (1)

(Millones de dólares cif)

Importaciones		2004	2005	2006	2007	2008
I. Principales orígenes						
América		13.252,2	17.106,6	19.373,2	23.050,7	31.536,8
América del Norte		4.572,6	6.161,6	7.363,7	9.959,1	14.317,4
Estados Unidos		3.556,7	4.925,9	5.815,4	7.570,6	11.489,6
Canadá		359,9	426,2	503,2	999,5	1.030,2
México		656,0	809,4	1.044,9	1.389,0	1.797,6
América del Sur		8.591,3	10.833,9	11.922,2	12.912,5	16.942,6
Argentina		4.163,0	4.836,3	4.541,5	4.380,2	5.088,7
Bolivia		57,3	40,2	62,7	58,0	66,9
Brasil		2.836,0	3.821,7	4.281,2	4.529,4	5.301,2
Colombia		304,4	356,2	380,3	890,4	2.172,8
Ecuador		139,2	271,5	607,9	758,6	1.599,9
Paraguay		97,4	118,5	183,9	224,8	381,6
Perú		711,0	1.129,6	1.455,8	1.716,3	1.885,7
Uruguay		80,4	103,5	190,1	128,9	186,9
Venezuela		177,8	136,2	202,4	213,2	242,4
Otros		24,8	20,0	16,4	12,6	16,6
América Central y el Caribe		88,3	111,1	87,3	179,1	276,7
Europa		3.959,8	5.507,6	5.736,8	7.312,3	8.780,1
Alemania		843,2	1.201,4	1.274,8	1.576,8	1.962,7
Austria		69,2	112,9	125,5	146,6	185,6
Bélgica		108,6	188,5	177,3	225,2	272,1
Bulgaria		1,1	3,9	2,1	19,6	6,3
Dinamarca		67,9	108,4	118,3	156,7	159,1
España		527,5	632,4	728,2	862,8	953,5
Finlandia		199,5	514,6	269,5	251,1	286,0
Francia		514,1	688,3	713,1	803,0	941,9
Grecia		4,7	7,6	28,9	9,5	20,6
Italia		443,9	523,4	634,4	734,0	832,5
Irlanda		48,5	52,7	66,7	56,5	92,3
Noruega		63,5	61,3	61,9	108,9	127,3
Países Bajos		195,0	176,5	307,0	262,3	234,7
Polonia		22,1	36,7	43,1	38,3	57,6
Portugal		57,1	60,0	73,6	73,6	98,7
Reino Unido		225,5	278,8	305,3	380,0	486,6
Rusia		23,9	21,7	28,2	47,0	75,3
Suecia		275,6	467,3	375,4	413,2	515,0
Suiza		107,4	140,7	138,3	171,7	228,4
Turquía		32,4	38,9	37,3	851,3	873,4
Otros		129,2	191,4	227,9	124,2	370,5
Asia		5.286,5	6.867,7	9.194,8	13.164,4	17.079,6
Medio Oriente		56,6	70,9	81,7	133,7	228,5
Resto Asia		5.229,9	6.796,9	9.113,1	13.030,7	16.851,1
China		2.427,8	3.176,4	4.341,9	6.003,9	8.173,1
Corea del Sur		793,9	1.136,7	1.729,1	3.251,6	3.265,5
Filipinas		15,0	14,2	17,8	31,5	78,8
India		121,1	153,9	184,8	239,3	507,3
Indonesia		143,2	158,8	193,1	222,3	213,7
Japón		979,3	1.254,1	1.453,3	1.978,3	3.183,2
Malasia		118,4	145,1	198,2	182,1	201,9
Pakistán		45,3	51,3	65,5	70,3	75,0
Singapur		28,5	35,1	34,2	119,0	145,3
Taiwán		248,0	290,9	356,6	343,3	356,1
Tailandia		124,2	165,3	282,6	392,9	414,5
Vietnam		24,6	41,2	57,2	60,2	89,7
Otros		160,4	173,6	198,9	136,1	147,1
Africa		1.008,3	1.597,7	2.059,1	1.331,5	1.788,3
Anzola		430,8	1.197,1	1.317,2	962,5	1.671,2
Nigeria		376,3	259,6	454,1	278,2	0,9
Sudáfrica		89,1	70,2	72,0	75,4	90,1
Otros		112,0	70,8	215,7	15,4	26,0
Oceanía		176,5	213,5	253,8	279,3	375,4
Australia		149,9	172,4	207,1	234,3	312,1
Nueva Zelanda		25,2	40,9	46,4	44,3	62,8
Otros		1,3	0,2	0,3	0,7	0,5
II. Otros no asignados a zonas geográficas (2)		1.110,1	1.441,7	1.788,0	2.024,5	2.342,6
III. Discrepancia estadística		-0,0	0,0	0,0	0,1	0,1
Total (I+II+III)		24.793,5	32.735,1	38.406,1	47.163,8	61.903,0
Acuerdos Comerciales (3)						
Apec		10.281,0	13.804,5	17.578,5	24.344,7	32.515,5
Aladi		9.223,4	11.625,6	12.952,7	14.292,6	18.728,7
Mercosur		7.176,8	8.880,1	9.196,6	9.263,3	10.958,4
Nafta		4.572,6	6.161,6	7.363,7	9.959,1	14.317,4
Unión Europea		3.635,1	5.125,9	5.319,7	6.095,3	7.349,7

(1) Series con mayor detalle se pueden encontrar en la página web del Banco Central.

(2) Incluye reparación de bienes y bienes adquiridos en puerto por medios de transporte. En el caso de importaciones, además incluye gastos reservados e importaciones vía postal.

(3) Los acuerdos comerciales considerados incluyen los siguientes países:

Apec : Australia, Brunei Darussalam, Canadá, Chile, China, Hong Kong, Indonesia, Japón, Corea del Sur, Malasia, México, Nueva Zelanda, Papúa Nueva Guinea, Perú, Filipinas, Federación Rusa, Singapur, Taipei chino, Tailandia, Estados Unidos y Vietnam.

Aladi : México, Cuba, Venezuela, Colombia, Ecuador, Perú, Bolivia, Brasil, Paraguay, Chile, Argentina y Uruguay.

Mercosur : Argentina, Brasil, Paraguay y Uruguay. Chile participa como país asociado.

Nafta: Estados Unidos, Canadá y México.

Unión Europea: Alemania, Austria, Bélgica, Dinamarca, España, Finlandia, Francia, Grecia, Italia, Irlanda, Luxemburgo, Países Bajos, Portugal, Reino Unido y Suecia.

El 1 de mayo de 2004, se incorporaron los siguientes: Chipre, Eslovaquia, Eslovenia, Estonia, Hungría, Letonia, Lituania, Malta, Polonia y República Checa.

A partir de enero de 2007 se sumaron: Rumania y Bulgaria.

## Importación de bienes por origen geográfico y acuerdo (1) (Continuación)

(Millones de dólares cif)

Importaciones	2008									2009			
	Abr.	May.	Jun.	Jul.	Ago.	Sep.	Oct.	Nov.	Dic.	Ene.	Feb.	Mar.	Abr.
<b>I. Principales orígenes</b>													
<b>América</b>	2.882,9	2.858,4	2.934,8	3.001,7	3.091,2	2.843,6	2.897,3	1.919,9	1.977,8	1.643,6	1.538,2	1.647,1	1.814,7
América del Norte	1.380,2	1.389,8	1.575,9	1.405,3	1.299,3	1.142,6	1.241,5	921,6	789,3	756,4	741,3	703,4	775,9
Estados Unidos	1.096,5	1.098,7	1.315,1	1.145,1	975,5	944,9	969,8	736,3	644,1	620,8	622,0	550,1	616,3
Canadá	130,3	123,3	94,1	83,9	158,2	54,4	72,2	57,3	57,6	53,9	55,1	74,8	84,0
México	153,4	167,8	166,7	176,2	165,7	143,3	199,5	127,9	87,6	87,9	64,2	78,5	75,6
América del Sur	1.477,8	1.443,3	1.327,0	1.566,1	1.764,4	1.680,2	1.636,0	985,1	1.174,0	814,9	778,6	922,1	1.015,5
Argentina	498,4	416,3	364,1	452,2	470,4	459,4	453,4	340,6	444,8	400,1	342,7	411,9	451,2
Bolivia	7,5	4,8	8,9	5,2	6,4	3,8	6,3	4,5	3,7	4,1	4,4	4,5	6,6
Brasil	475,3	387,4	405,9	469,0	611,1	572,4	516,7	349,9	365,9	248,7	188,8	213,3	245,7
Colombia	101,9	154,8	208,6	183,8	292,3	247,3	268,7	126,2	141,3	98,7	112,3	131,2	147,1
Ecuador	158,6	237,8	119,2	184,8	87,4	148,6	104,4	60,9	68,6	24,3	32,4	43,5	49,9
Paraguay	30,3	37,0	37,0	54,9	39,9	30,9	37,0	17,2	22,3	32,2	23,5	32,3	47,9
Perú	170,6	165,7	148,6	166,3	212,2	187,0	184,7	68,6	100,4	50,0	60,8	67,2	40,8
Uruguay	21,7	20,9	17,5	28,7	20,2	13,9	11,9	8,5	8,9	5,7	6,2	9,3	9,2
Venezuela	13,4	18,5	17,3	21,2	24,3	16,7	52,8	8,6	18,1	8,9	7,4	8,8	17,2
Otros	0,2	0,1	-	0,1	0,2	0,3	0,1	0,1	0,1	2,2	0,0	0,1	0,0
América Central y el Caribe	24,9	25,2	31,9	30,2	27,5	20,8	19,7	13,3	14,4	12,3	18,3	21,6	23,4
<b>Europa</b>	825,9	752,8	659,0	872,7	856,4	797,8	785,9	560,2	604,4	528,9	451,4	540,0	623,2
Alemania	166,2	153,6	139,5	221,4	212,3	168,9	169,4	182,8	148,5	123,1	122,5	112,2	148,4
Austria	13,3	12,5	23,3	23,4	16,5	8,7	19,6	11,4	12,7	11,4	7,2	8,8	12,4
Bélgica	26,6	31,2	20,4	21,1	27,8	23,7	29,4	23,7	15,4	17,2	13,0	13,9	13,0
Bulgaria	0,1	0,2	0,0	0,3	0,0	0,0	0,2	0,1	4,5	0,7	6,3	0,1	0,2
Dinamarca	11,0	10,6	16,5	12,8	14,0	18,7	11,3	8,0	15,0	12,6	13,2	15,5	23,5
España	84,2	98,3	68,9	74,1	80,4	64,6	105,9	61,6	89,3	61,4	52,4	91,8	110,4
Finlandia	23,3	19,9	19,1	20,9	32,5	23,7	22,3	14,7	33,1	21,7	9,9	14,2	35,5
Francia	91,6	93,8	81,1	87,3	63,9	106,2	74,3	51,9	64,8	53,6	67,0	65,6	54,6
Grecia	7,1	1,6	1,2	1,2	2,8	2,5	1,2	0,4	1,2	0,8	1,3	1,1	0,3
Italia	77,8	62,3	72,2	81,5	78,2	89,7	64,3	54,9	55,4	65,7	42,9	50,6	51,3
Irlanda	5,2	5,3	6,3	6,0	7,8	15,2	18,1	4,2	5,2	6,7	3,7	6,8	4,3
Noruega	11,7	8,2	7,7	37,0	4,8	6,9	5,2	5,0	3,6	9,4	3,6	5,0	14,1
Países Bajos	21,7	22,7	18,8	17,7	25,7	18,7	20,0	15,1	16,1	12,0	10,9	31,6	13,2
Polonia	5,6	6,5	4,0	5,1	4,3	2,9	3,3	7,4	3,3	3,3	2,9	1,8	2,6
Portugal	28,5	7,2	6,7	6,8	6,9	8,0	4,1	4,7	7,2	3,5	3,3	2,7	5,2
Reino Unido	32,6	28,5	70,8	37,5	54,4	41,4	52,2	39,4	32,1	28,5	25,6	26,5	40,8
Rusia	1,7	3,9	1,8	3,9	12,2	22,4	12,8	1,2	6,6	4,0	4,8	2,4	5,2
Suecia	41,7	29,7	42,5	57,8	35,9	48,7	49,7	31,6	36,1	38,0	29,7	40,3	32,9
Suiza	20,6	16,9	15,5	18,0	15,9	37,6	25,2	15,4	15,4	13,6	11,4	16,3	15,8
Turquía	122,9	122,1	28,5	102,4	72,9	31,3	45,6	13,1	14,7	5,3	1,4	2,6	1,8
Otros	32,5	17,8	14,1	36,5	87,2	57,8	51,8	13,7	24,3	36,3	18,4	29,2	37,6
<b>Asia</b>	1.517,4	1.365,5	1.231,8	1.728,6	1.551,0	1.694,3	1.710,0	1.270,3	1.216,1	1.000,1	861,8	807,8	842,9
Medio Oriente	8,1	10,1	8,1	38,4	58,3	36,2	16,2	16,0	15,7	5,9	6,6	5,9	11,2
Resto Asia	1.509,4	1.355,5	1.223,7	1.690,2	1.492,7	1.658,0	1.693,9	1.254,3	1.200,4	994,2	855,2	801,9	831,7
China	550,1	598,3	633,5	810,2	774,4	843,5	915,2	718,6	593,4	551,5	483,2	369,9	375,0
Corea del Sur	339,8	293,0	212,1	335,0	257,8	259,0	271,5	185,5	175,5	151,1	142,7	179,4	172,3
Filipinas	1,7	3,3	3,8	11,6	8,0	16,2	4,5	7,1	7,6	11,5	5,3	5,5	4,5
India	43,0	32,9	20,2	30,3	54,9	98,1	39,9	27,3	53,5	29,9	16,6	23,3	24,0
Indonesia	16,9	14,7	21,5	18,8	26,1	15,1	26,0	14,4	19,3	21,4	7,2	37,8	27,7
Japón	409,4	284,0	224,7	354,4	254,2	318,1	305,2	193,9	244,8	142,6	112,0	103,7	131,6
Malasia	20,9	23,3	14,1	19,1	20,4	19,8	18,6	14,2	13,0	9,3	23,1	23,0	8,2
Pakistán	6,2	4,9	6,2	6,2	7,1	4,4	8,4	6,8	7,2	7,4	4,2	5,5	3,9
Singapur	36,6	8,6	4,0	5,9	6,1	4,9	6,0	5,7	6,5	5,6	4,2	3,1	2,9
Taiwán	31,8	35,4	28,7	36,1	28,2	27,5	34,1	29,1	24,5	21,6	22,9	18,4	20,5
Tailandia	35,1	38,3	37,8	38,4	26,6	32,1	41,3	31,7	33,8	28,6	21,6	20,8	14,5
Vietnam	4,5	5,2	6,1	9,7	11,5	7,7	8,9	6,2	10,9	7,0	6,2	6,5	36,8
Otros	13,5	13,6	11,2	14,5	17,4	11,7	14,1	13,7	10,4	6,7	6,0	4,9	9,6
<b>África</b>	106,9	183,6	272,8	202,9	187,2	202,0	158,6	21,5	64,4	11,8	42,2	4,8	16,5
Anzola	98,3	176,7	265,3	191,8	172,6	192,3	142,3	15,0	50,0	5,5	37,0	-	-
Nigeria	-	-	-	-	-	0,3	0,3	0,2	0,1	0,0	-	-	-
Sudáfrica	6,7	5,7	6,7	9,2	8,8	8,1	14,1	5,8	6,8	5,7	4,7	4,3	9,6
Otros	1,8	1,2	0,8	2,0	5,8	1,3	1,9	0,5	7,5	0,6	0,6	0,5	6,9
<b>Oceania</b>	15,2	42,7	20,9	17,9	47,0	27,4	64,7	31,1	36,0	28,8	25,8	26,6	11,2
Australia	11,3	37,4	15,5	12,4	37,8	23,8	61,5	27,0	32,0	26,9	24,6	20,2	7,8
Nueva Zelanda	4,0	5,1	5,3	5,5	9,1	3,6	3,1	4,1	4,0	1,9	1,2	6,3	3,3
Otros	0,0	0,2	0,1	0,0	0,0	0,0	0,0	0,0	0,0	0,1	0,0	0,0	0,0
<b>II. Otros no asignados a zonas geográficas (2)</b>	191,9	205,0	165,3	226,1	243,2	194,7	185,8	165,1	211,3	175,9	166,6	130,1	200,1
<b>III. Discrepancia estadística</b>	0,0	0,0	0,0	0,0	0,0	0,0	0,0	0,0	0,0	-0,1	0,0	0,0	0,0
<b>Total (I+II+III)</b>	5.540,4	5.408,0	5.284,7	6.050,0	5.976,0	5.759,8	5.802,3	3.968,0	4.110,1	3.389,1	3.085,9	3.156,3	3.508,5
<b>Acuerdos Comerciales (3)</b>													
Apec	2.990,3	2.879,3	2.912,2	3.207,7	2.964,5	2.903,9	3.111,1	2.207,0	2.044,2	1.772,2	1.642,4	1.552,1	1.610,6
Aladi	1.631,5	1.611,4	1.493,7	1.743,0	1.929,9	1.823,9	1.836,3	1.113,3	1.262,0	955,1	843,2	1.001,0	1.091,2
Mercosur	1.025,6	861,7	824,5	1.004,7	1.141,6	1.076,6	1.019,1	716,2	841,9	686,7	561,2	666,7	754,0
Nafta	1.380,2	1.389,8	1.575,9	1.405,3	1.299,3	1.142,6	1.241,5	921,6	789,3	756,4	741,3	703,4	775,9
Unión Europea	643,5	589,6	601,0	689,1	727,9	690,3	683,5	525,0	559,8	486,3	427,9	511,0	570,5

(1) Series con mayor detalle se pueden encontrar en la página web del Banco Central.

(2) Incluye reparación de bienes y bienes adquiridos en puerto por medios de transporte. En el caso de importaciones, además incluye gastos reservados e importaciones vía postal.

(3) Los acuerdos comerciales considerados incluyen los siguientes países:

Apec: Australia, Brunei Darussalam, Canadá, Chile, China, Hong Kong, Indonesia, Japón, Corea del Sur, Malasia, México, Nueva Zelanda, Papúa Nueva Guinea, Perú, Filipinas, Federación Rusa, Singapur, Taipei chino, Tailandia, Estados Unidos y Vietnam.

Aladi: México, Cuba, Venezuela, Colombia, Ecuador, Perú, Bolivia, Brasil, Paraguay, Chile, Argentina y Uruguay.

Mercosur: Argentina, Brasil, Paraguay y Uruguay. Chile participa como país asociado.

Nafta: Estados Unidos, Canadá y México.

Unión Europea: Alemania, Austria, Bélgica, Dinamarca, España, Finlandia, Francia, Grecia, Italia, Irlanda, Luxemburgo, Países Bajos, Portugal, Reino Unido y Suecia.

El 1 de mayo de 2004, se incorporaron los siguientes: Chipre, Eslovaquia, Eslovenia, Estonia, Hungría, Letonia, Lituania, Malta, Polonia y República Checa.

A partir de enero de 2007 se sumaron: Rumania y Bulgaria.

## Importación de bienes por origen geográfico y acuerdo (1)

(Millones de dólares cif)

## Consumo

## I. Principales orígenes

	2004	2005	2006	2007	2008
América	2.382,8	2.947,8	3.578,3	4.232,7	4.972,8
América del Norte	636,1	793,6	1.294,3	1.740,6	2.064,0
Estados Unidos	333,8	437,6	667,1	835,9	1.193,1
Canadá	23,6	28,0	66,6	278,7	205,8
México	278,7	327,9	560,6	626,1	665,1
América del Sur	1.737,3	2.134,9	2.261,5	2.456,9	2.858,9
Argentina	815,1	1.087,7	1.140,4	1.339,0	1.495,0
Bolivia	21,8	12,9	9,6	14,3	11,9
Brasil	659,1	740,5	660,3	602,4	660,9
Colombia	62,2	66,3	79,7	87,7	111,8
Ecuador	36,3	44,7	62,9	79,3	102,4
Paraguay	78,0	92,2	133,3	182,2	331,3
Perú	26,3	40,8	49,6	45,5	67,2
Uruguay	31,6	40,7	109,6	48,5	64,8
Venezuela	6,6	8,2	15,9	57,4	13,3
Otros	0,3	1,0	0,4	0,5	0,3
América Central y el Caribe	9,4	19,2	22,5	35,2	49,9
Europa	581,7	644,3	820,1	924,1	1.056,6
Alemania	81,8	135,0	138,4	187,4	227,3
Austria	4,8	8,2	16,0	18,1	20,1
Bélgica	14,1	21,4	31,8	38,4	44,0
Bulgaria	0,4	0,2	0,1	0,1	0,2
Dinamarca	9,8	9,8	16,1	20,6	23,1
España	115,0	112,9	118,8	117,6	137,8
Finlandia	5,4	13,4	19,3	16,6	15,9
Francia	103,6	115,4	134,2	166,3	163,4
Grecia	0,6	0,3	1,1	1,1	1,0
Italia	60,9	67,6	76,6	97,1	97,9
Irlanda	13,9	12,0	14,2	13,7	15,5
Noruega	8,2	1,1	0,9	6,9	26,9
Países Bajos	32,8	21,8	76,8	30,8	37,7
Polonia	2,6	3,5	4,2	5,8	7,3
Portugal	8,5	8,3	12,5	10,1	13,8
Reino Unido	54,0	44,7	73,6	79,7	97,3
Rusia	0,8	0,8	0,6	1,8	1,5
Suecia	13,1	18,8	19,3	23,9	29,2
Suiza	30,5	31,9	45,8	57,8	58,7
Turquía	9,8	7,8	8,0	11,2	12,7
Otros	11,2	9,4	11,9	19,1	25,1
Asia	2.021,2	2.629,2	3.428,8	4.466,3	5.399,2
Medio Oriente	10,6	12,2	21,4	54,0	103,0
Resto Asia	2.010,6	2.617,0	3.407,4	4.412,2	5.296,1
China	1.131,8	1.471,2	1.976,4	2.597,4	3.082,8
Corea del Sur	250,9	405,2	563,3	805,8	822,8
Filipinas	4,1	5,7	6,1	7,8	8,6
India	46,5	61,5	74,5	85,6	129,7
Indonesia	36,6	36,9	37,4	41,8	52,1
Japón	292,1	378,0	394,3	508,6	742,5
Malasia	63,0	46,8	67,7	89,5	85,0
Pakistán	11,8	15,9	27,0	28,3	36,1
Singapur	7,5	7,9	6,9	18,8	40,0
Taiwán	44,1	44,2	49,2	46,4	55,1
Tailandia	44,6	43,9	66,2	87,5	123,1
Vietnam	20,1	33,1	49,6	48,4	71,5
Otros	57,3	66,9	88,6	46,2	47,0
África	6,1	15,9	5,9	32,8	14,9
Angola	-	-	-	20,9	-
Nigeria	1,1	10,6	0,8	0,8	0,9
Sudáfrica	2,7	2,3	1,0	2,0	4,7
Otros	2,3	3,1	4,1	9,0	9,3
Oceania	6,5	5,4	7,2	10,8	69,0
Australia	4,2	2,9	6,0	8,4	65,4
Nueva Zelanda	2,3	2,5	1,2	2,0	3,3
Otros	0,0	0,0	0,0	0,4	0,4
II. Otros no asignados a zonas geográficas (2)	59,5	72,6	73,8	72,6	96,8
III. Discrepancia estadística	0,5	0,6	0,0	0,5	1,7
Total (I+II+III)	5.058,4	6.315,8	7.914,1	9.740,5	11.611,1
Acuerdos Comerciales (3)					
Apec	2.565,6	3.319,0	4.584,9	6.027,6	7.242,6
Aladi	2.016,2	2.463,1	2.823,0	3.084,8	3.527,5
Mercosur	1.583,7	1.961,1	2.043,5	2.172,2	2.552,0
Nafta	636,1	793,6	1.294,3	1.740,6	2.064,0
Unión Europea	526,5	601,0	762,8	844,9	954,9

(1) Series con mayor detalle se pueden encontrar en la página web del Banco Central.

(2) Incluye transacciones de exportación/importación no asignadas a país o zona geográfica específica.

(3) Los acuerdos comerciales considerados incluyen los siguientes países:

Apec : Australia, Brunei Darussalam, Canadá, Chile, China, Hong Kong, Indonesia, Japón, Corea del Sur, Malasia, México, Nueva Zelanda, Papúa Nueva Guinea, Perú, Filipinas, Federación Rusa, Singapur, Taipei chino, Tailandia, Estados Unidos y Vietnam.  
Aladi : México, Cuba, Venezuela, Colombia, Ecuador, Perú, Bolivia, Brasil, Paraguay, Chile, Argentina y Uruguay.  
Mercosur : Argentina, Brasil, Paraguay y Uruguay. Chile participa como país asociado.  
Nafta : Estados Unidos, Canadá y México.  
Unión Europea : Alemania, Austria, Bélgica, Dinamarca, España, Finlandia, Francia, Grecia, Italia, Irlanda, Luxemburgo, Países Bajos, Portugal, Reino Unido y Suecia.  
El 1 de mayo de 2004, se incorporaron los siguientes: Chipre, Eslovaquia, Eslovenia, Estonia, Hungría, Letonia, Lituania, Malta, Polonia y República Checa.  
A partir de enero de 2007 se sumaron: Rumanía y Bulgaria.

### Importación de bienes por origen geográfico y acuerdo (1) (Continuación)

(Millones de dólares cif)

Consumo	2008									2009			
	Abr.	May.	Jun.	Jul.	Ago.	Sep.	Oct.	Nov.	Dic.	Ene.	Feb.	Mar.	Abr.
I. Principales orígenes													
América	540,7	491,7	462,0	485,2	425,0	406,6	434,1	306,0	266,8	280,8	253,4	285,8	299,7
América del Norte	281,8	226,8	227,1	175,7	147,4	129,7	172,8	130,2	84,9	104,3	93,4	103,7	108,6
Estados Unidos	124,7	125,9	152,2	109,9	92,2	66,8	100,4	79,2	52,2	65,1	57,1	66,4	52,9
Canadá	75,5	35,8	29,4	12,5	4,9	3,9	3,5	4,2	5,7	4,1	4,8	8,2	21,9
México	81,5	65,1	45,5	53,2	50,4	58,9	69,0	46,8	27,0	35,1	31,6	29,1	33,9
América del Sur	254,5	260,7	231,1	303,9	273,2	272,0	255,6	171,8	177,3	172,8	156,4	178,4	187,4
Argentina	138,8	130,3	110,5	148,7	133,3	156,0	133,0	82,2	98,5	84,3	85,0	91,6	84,1
Bolivia	1,3	1,0	1,6	0,8	1,0	0,9	0,7	0,7	0,5	0,3	0,9	0,8	0,8
Brasil	61,5	63,6	54,0	68,4	63,9	57,5	58,2	49,9	33,4	36,8	28,7	32,1	31,7
Colombia	8,5	10,2	8,4	9,8	9,7	12,8	10,2	9,0	8,1	6,9	7,6	8,0	7,8
Ecuador	6,8	12,5	10,2	9,4	14,4	7,8	7,2	6,6	7,2	7,0	7,0	6,4	8,4
Paraguay	25,6	31,4	32,1	48,0	34,7	25,1	34,3	14,7	19,1	29,6	18,3	26,0	42,1
Perú	6,4	4,8	4,5	7,2	7,4	6,2	5,8	5,0	5,7	5,3	5,0	8,7	7,4
Uruguay	4,6	5,5	9,1	10,3	7,6	4,3	4,6	3,1	3,9	2,1	2,6	3,7	4,2
Venezuela	1,1	1,5	0,6	1,3	1,3	1,2	1,6	0,7	1,0	0,4	1,3	1,0	0,9
Otros	0,0	0,0	-	0,0	0,1	0,1	0,0	-	0,0	0,0	-	0,0	-
América Central y el Caribe	4,4	4,2	3,9	5,6	4,4	4,9	5,6	4,0	4,6	3,7	3,6	3,7	3,6
Europa	104,5	81,6	108,8	125,8	83,6	101,0	85,9	63,8	68,0	51,9	51,6	88,5	73,9
Alemania	24,5	17,4	15,8	26,8	17,5	24,6	23,0	12,6	17,2	9,1	8,8	9,1	18,1
Austria	2,1	1,6	2,2	2,7	1,2	1,3	1,6	1,0	2,4	1,8	0,7	2,0	0,7
Bélgica	4,2	3,7	3,0	4,4	4,1	4,9	3,4	3,3	3,0	2,0	2,6	4,4	2,9
Bulgaria	0,1	-	0,0	0,0	-	0,0	0,0	0,0	-	0,0	-	-	0,0
Dinamarca	1,5	2,1	2,0	1,7	1,3	1,8	2,6	2,5	1,3	1,9	1,7	2,3	2,4
España	12,5	12,3	11,7	10,9	14,4	11,5	10,9	9,6	8,0	6,5	7,3	21,3	9,1
Finlandia	1,7	0,7	0,8	1,6	1,0	1,0	1,0	1,6	3,3	2,2	0,6	0,6	0,4
Francia	16,0	15,3	14,2	17,1	14,4	17,8	12,6	8,4	7,5	5,9	8,3	10,4	10,2
Grecia	0,0	0,1	0,1	0,1	0,1	0,1	0,0	0,0	0,2	0,2	0,1	0,0	0,1
Italia	11,2	7,6	7,9	11,3	7,7	7,2	7,2	5,6	5,4	8,2	4,3	6,9	8,7
Irlanda	1,2	1,6	1,4	1,6	1,4	2,1	0,8	0,9	1,0	1,4	1,6	0,7	1,3
Noruega	0,3	0,4	1,4	23,3	0,3	0,0	0,2	0,1	0,1	0,1	0,1	0,0	0,2
Países Bajos	3,6	1,9	2,5	3,5	3,3	3,0	3,7	4,2	3,7	2,2	2,6	17,8	2,5
Polonia	0,6	0,6	0,5	1,1	0,7	0,6	0,5	0,6	0,5	0,6	0,5	0,5	0,8
Portugal	4,6	0,7	1,3	1,0	0,6	0,6	0,4	0,2	0,1	0,1	0,5	0,4	1,0
Reino Unido	7,0	4,4	34,4	4,7	5,2	10,5	7,5	5,5	5,1	3,5	4,3	3,9	6,2
Rusia	0,1	0,1	0,1	0,1	0,2	0,1	0,2	0,1	0,2	0,2	0,2	0,1	0,2
Suecia	2,5	2,9	2,5	2,6	2,2	3,9	2,1	1,0	1,9	1,7	2,0	1,4	1,2
Suiza	7,0	4,5	3,3	6,9	5,5	6,7	4,6	4,2	5,3	3,0	4,0	3,9	5,3
Turquia	1,2	1,4	0,7	0,8	1,1	0,9	1,1	0,6	0,7	0,6	0,5	0,6	0,4
Otros	2,4	2,1	3,1	3,6	1,4	2,3	2,4	1,7	1,1	0,8	0,8	2,1	2,3
Asia	472,0	394,2	386,2	531,9	564,7	512,3	553,4	362,5	333,1	334,0	314,5	263,2	257,5
Medio Oriente	1,3	1,3	0,9	1,6	37,5	23,5	5,8	9,4	3,8	1,3	0,6	0,7	0,7
Resto Asia	470,7	392,9	385,3	515,5	527,2	488,8	547,6	353,1	329,3	332,7	313,9	262,5	256,8
China	204,3	193,2	201,3	305,9	320,6	318,8	349,3	224,2	207,8	244,0	231,4	163,2	168,7
Corea del Sur	104,7	76,3	80,4	87,3	61,2	48,4	60,0	40,8	34,7	22,4	27,7	38,5	37,2
Filipinas	0,4	0,8	0,4	0,9	0,9	1,1	1,6	0,7	0,6	0,2	0,4	0,6	0,4
India	14,8	10,8	5,6	9,2	16,4	14,5	14,3	11,0	7,6	9,1	4,4	8,5	5,7
Indonesia	4,8	4,2	3,7	4,8	5,4	5,7	6,1	1,8	5,2	4,6	2,9	2,8	2,2
Japón	93,8	68,2	61,1	64,5	83,8	62,0	72,2	42,5	41,4	27,6	24,3	27,9	19,6
Malasia	10,5	9,4	5,7	8,5	6,8	10,0	9,2	6,0	3,0	3,7	3,1	3,4	2,7
Pakistán	3,7	1,6	2,8	3,3	3,2	1,9	4,4	3,0	3,0	3,7	2,4	3,2	2,3
Singapur	9,8	2,0	1,2	1,4	1,2	1,4	1,4	1,8	0,4	0,8	0,3	0,2	0,7
Taiwán	5,9	4,3	3,1	5,4	3,9	4,1	6,7	5,1	4,7	2,5	3,0	3,1	2,6
Tailandia	8,4	13,0	12,0	12,4	8,7	11,1	11,1	8,1	8,7	6,5	5,9	5,2	4,7
Vietnam	3,6	4,0	4,2	7,7	8,4	5,8	7,3	5,2	10,0	5,7	5,7	3,8	4,0
Otros	6,0	5,1	3,7	4,2	6,6	4,0	4,0	2,9	2,2	1,9	2,3	2,0	6,0
África	1,3	1,2	1,0	1,8	2,0	1,7	1,7	0,6	1,0	0,8	0,5	0,3	5,3
Angola	-	-	-	-	-	-	-	-	-	-	-	-	-
Nigeria	-	-	-	-	-	0,3	0,3	0,2	0,1	-	-	-	-
Sudáfrica	0,2	0,6	0,5	0,5	0,9	0,4	0,2	0,1	0,3	0,4	0,2	0,2	0,1
Otros	1,1	0,6	0,5	1,3	1,1	1,0	1,2	0,3	0,6	0,4	0,2	0,1	5,2
Oceania	0,6	3,0	1,0	4,8	8,0	9,8	18,6	14,7	5,3	1,0	0,5	0,7	1,8
Australia	0,4	2,5	0,7	4,6	7,8	9,6	18,3	14,5	4,9	0,8	0,4	0,2	1,5
Nueva Zelanda	0,2	0,3	0,3	0,2	0,2	0,2	0,2	0,1	0,3	0,1	0,1	0,4	0,3
Otros	0,0	0,1	0,0	0,0	0,0	0,0	0,0	0,0	0,0	0,1	0,0	0,0	0,0
II. Otros no asignados a zonas geográficas (2)	11,4	9,3	8,2	6,9	6,2	12,9	7,0	8,7	7,4	6,0	6,3	4,6	5,6
III. Discrepancia estadística	0,0	0,0	0,0	0,2	0,2	1,0	0,2	0,2	0,2	-0,1	0,0	0,0	0,0
Total (I+II+III)	1.130,4	980,9	967,2	1.156,6	1.089,7	1.045,1	1.100,9	756,4	681,8	674,3	626,6	643,1	643,7
Acuerdos Comerciales (3)													
Apec	730,1	606,4	603,3	683,1	661,8	611,2	716,6	482,0	408,4	426,7	401,4	359,1	359,0
Aladi	336,4	325,9	276,6	357,6	323,5	331,4	325,2	218,9	204,6	208,5	188,1	207,9	221,4
Mercosur	230,4	230,7	205,7	275,4	239,4	242,9	230,1	149,9	154,8	152,8	134,6	153,5	162,0
Nafta	281,8	226,8	227,1	175,7	147,4	129,7	172,8	130,2	84,9	104,3	93,4	103,7	108,6
Unión Europea	95,6	75,0	103,2	94,5	76,3	93,0	79,9	58,7	61,6	47,8	46,5	83,7	67,5

(1) Series con mayor detalle se pueden encontrar en la página web del Banco Central.

(2) Incluye transacciones de exportación/importación no asignadas a país o zona geográfica específica.

(3) Los acuerdos comerciales considerados incluyen los siguientes países:

Apec : Australia, Brunei Darussalam, Canadá, Chile, China, Hong Kong, Indonesia, Japón, Corea del Sur, Malasia, México, Nueva Zelanda, Papúa Nueva Guinea, Perú, Filipinas, Federación Rusa, Singapur, Taipei chino, Tailandia, Estados Unidos y Vietnam.

Aladi : México, Cuba, Venezuela, Colombia, Ecuador, Perú, Bolivia, Brasil, Paraguay, Chile, Argentina y Uruguay.

Mercosur : Argentina, Brasil, Paraguay y Uruguay. Chile participa como país asociado.

Nafta : Estados Unidos, Canadá y México.

Unión Europea: Alemania, Austria, Bélgica, Dinamarca, España, Finlandia, Francia, Grecia, Italia, Irlanda, Luxemburgo, Países Bajos, Portugal, Reino Unido y Suecia.

El 1 de mayo de 2004, se incorporaron los siguientes: Chipre, Eslovaquia, Eslovenia, Estonia, Hungría, Letonia, Lituania, Malta, Polonia y República Checa.

A partir de enero de 2007 se sumaron: Rumanía y Bulgaria.

## Importación de bienes por origen geográfico y acuerdo (1)

(Millones de dólares cif)

## Intermedios

## I. Principales orígenes

	2004	2005	2006	2007	2008
América	8.593,1	10.897,7	12.503,9	15.111,1	21.598,2
América del Norte	2.511,2	3.539,2	3.988,7	5.797,6	8.781,9
Estados Unidos	2.031,6	2.965,6	3.363,2	4.675,8	7.292,1
Canadá	239,3	272,5	331,9	587,7	628,0
México	240,3	301,0	293,5	534,1	861,8
América del Sur	6.048,9	7.303,4	8.494,5	9.215,7	12.652,7
Argentina	3.223,7	3.565,9	3.200,0	2.845,0	3.355,3
Bolivia	31,1	24,7	48,3	36,0	50,8
Brasil	1.545,8	1.918,6	2.735,4	2.962,7	3.597,5
Colombia	229,7	275,1	280,6	790,3	2.003,7
Ecuador	102,0	226,2	543,8	678,2	1.493,8
Paraguay	18,9	25,3	48,4	38,1	40,3
Perú	666,6	1.063,5	1.374,3	1.637,3	1.770,8
Uruguay	40,8	57,9	62,1	63,0	100,6
Venezuela	166,0	127,4	185,8	153,1	223,7
Otros	24,4	18,8	15,9	12,0	16,0
América Central y el Caribe	32,9	55,2	20,6	97,8	163,6
Europa	2.192,8	2.762,3	2.983,4	4.200,3	4.957,0
Alemania	502,6	607,2	644,0	796,7	965,1
Austria	31,9	46,6	63,7	78,8	92,3
Bélgica	76,0	81,9	101,8	140,8	173,2
Bulgaria	0,3	3,2	1,6	19,3	5,6
Dinamarca	38,7	45,3	54,0	68,6	78,7
España	277,5	313,2	391,2	484,0	554,7
Finlandia	98,0	270,3	157,4	157,1	172,1
Francia	263,2	322,8	352,6	385,6	398,9
Grecia	3,5	7,2	27,0	5,7	13,6
Italia	238,9	279,5	327,1	355,0	418,6
Irlanda	19,1	23,2	38,1	29,5	36,8
Noruega	25,0	26,2	36,4	57,6	80,0
Países Bajos	132,5	119,8	186,2	164,1	128,7
Polonia	16,9	29,7	34,8	25,5	41,9
Portugal	45,2	48,0	50,8	60,3	80,4
Reino Unido	104,5	133,6	134,4	184,9	218,8
Rusia	21,7	18,5	15,7	31,6	59,9
Suecia	122,0	160,5	180,1	181,9	241,0
Suiza	58,4	78,5	64,3	79,3	110,4
Turquía	17,6	21,2	25,1	821,6	825,0
Otros	99,5	125,9	96,9	72,3	261,0
Asia	1.292,7	1.858,8	2.738,1	4.742,0	6.540,9
Medio Oriente	33,6	44,3	42,4	56,8	89,9
Resto Asia	1.259,1	1.814,6	2.695,7	4.685,2	6.451,1
China	437,0	674,1	971,9	1.509,7	2.559,3
Corea del Sur	264,5	467,8	834,4	1.984,5	1.891,1
Filipinas	7,1	5,5	8,1	14,6	62,3
India	41,2	59,0	72,5	91,9	290,8
Indonesia	85,4	94,8	122,3	134,0	118,3
Japón	187,4	196,9	257,0	493,0	1.115,9
Malasia	23,5	64,9	80,0	40,1	45,7
Pakistán	26,2	28,0	29,0	33,5	28,4
Singapur	10,9	14,5	12,3	82,2	77,8
Taiwán	118,2	134,7	152,5	143,3	157,8
Tailandia	39,6	49,9	122,1	131,7	77,3
Vietnam	0,9	2,2	2,2	4,4	6,9
Otros	17,3	22,3	31,4	22,2	19,4
África	985,1	1.569,2	2.024,9	1.278,2	1.758,2
Angola	430,8	1.197,1	1.317,2	941,6	1.671,2
Nigeria	375,2	249,0	453,4	277,3	-
Sudáfrica	70,0	55,6	55,4	55,7	73,0
Otros	109,1	67,4	198,9	3,5	14,0
Oceania	140,8	169,0	210,2	207,4	243,6
Australia	120,9	135,9	173,2	175,5	201,0
Nueva Zelanda	18,5	33,0	36,8	31,7	42,5
Otros	1,3	0,1	0,3	0,2	0,0
II. Otros no asignados a zonas geográficas (2)	523,1	615,6	744,4	905,1	608,9
III. Discrepancia estadística	-0,0	-0,0	0,0	-1,6	-6,0
Total (I+II+III)	13.727,6	17.872,7	21.205,2	26.442,5	35.700,9
Acuerdos Comerciales (3)					
Apec	4.410,2	6.380,1	8.026,7	12.084,8	16.817,4
Aladi	6.265,0	7.586,0	8.772,4	9.738,1	13.498,9
Mercosur	4.829,2	5.567,7	6.045,9	5.908,8	7.093,8
Nafta	2.511,2	3.539,2	3.988,7	5.797,6	8.781,9
Unión Europea	1.990,2	2.537,4	2.785,0	3.177,1	3.760,6

(1) Series con mayor detalle se pueden encontrar en la página web del Banco Central.

(2) Incluye transacciones de exportación/importación no asignadas a país o zona geográfica específica.

(3) Los acuerdos comerciales considerados incluyen los siguientes países:

Apec : Australia, Brunei Darussalam, Canadá, Chile, China, Hong Kong, Indonesia, Japón, Corea del Sur, Malasia, México, Nueva Zelanda, Papúa Nueva Guinea, Perú, Filipinas, Federación Rusa, Singapur, Taipei chino, Tailandia, Estados Unidos y Vietnam.

Aladi : México, Cuba, Venezuela, Colombia, Ecuador, Perú, Bolivia, Brasil, Paraguay, Chile, Argentina y Uruguay.

Mercosur : Argentina, Brasil, Paraguay y Uruguay. Chile participa como país asociado.

Nafta : Estados Unidos, Canadá y México.

Unión Europea: Alemania, Austria, Bélgica, Dinamarca, España, Finlandia, Francia, Grecia, Italia, Irlanda, Luxemburgo, Países Bajos, Portugal, Reino Unido y Suecia.

El 1 de mayo de 2004, se incorporaron los siguientes: Chipre, Eslovaquia, Eslovenia, Estonia, Hungría, Letonia, Lituania, Malta, Polonia y República Checa.

A partir de enero de 2007 se sumaron: Rumania y Bulgaria.

## Importación de bienes por origen geográfico y acuerdo (1) (Continuación)

(Millones de dólares cif)

	2008									2009			
	Abr.	May.	Jun.	Jul.	Ago.	Sep.	Oct.	Nov.	Dic.	Ene.	Feb.	Mar.	Abr.
<b>Intermedios</b>													
I. Principales orígenes													
América	1.947,6	1.979,5	2.023,9	2.109,3	2.191,2	1.963,0	1.954,9	1.195,5	1.268,2	1.009,5	976,9	1.091,9	1.261,5
América del Norte	829,4	885,7	1.016,9	932,7	781,9	687,6	730,6	503,1	396,3	381,0	412,0	400,3	492,0
Estados Unidos	745,9	729,8	862,0	777,0	568,7	602,5	580,7	401,2	315,4	319,6	352,0	314,9	408,6
Canadá	42,3	71,2	52,6	62,5	116,2	25,1	46,4	40,1	42,8	31,3	36,8	48,3	53,9
México	41,2	84,6	102,3	93,2	97,0	59,9	103,5	61,8	38,1	30,1	23,2	37,1	29,5
América del Sur	1.103,3	1.077,7	984,4	1.156,0	1.391,6	1.266,7	1.215,7	688,0	868,0	622,5	555,6	678,4	754,4
Argentina	339,7	268,0	235,6	283,9	319,5	279,1	293,9	236,7	327,5	305,3	247,2	310,2	358,0
Bolivia	5,4	3,4	6,5	4,2	5,4	2,4	5,1	3,5	3,1	3,1	3,2	3,0	5,2
Brasil	320,9	246,6	271,8	334,2	472,9	414,6	341,4	211,9	236,1	168,1	122,6	140,1	169,7
Colombia	92,3	143,3	192,0	161,4	282,1	224,8	248,3	109,0	130,8	82,8	104,0	117,2	133,3
Ecuador	151,7	225,0	108,7	175,3	72,7	140,5	96,3	53,8	60,7	9,5	15,9	37,0	32,8
Paraguay	3,4	3,9	3,9	5,1	4,6	5,1	2,3	2,1	2,8	2,5	4,4	5,1	4,6
Perú	162,2	158,6	141,6	156,1	200,8	176,6	172,5	58,7	89,8	38,4	49,1	54,8	31,0
Uruguay	15,2	11,9	7,8	16,0	10,6	8,2	4,6	4,5	4,1	2,6	3,2	3,5	3,7
Venezuela	12,3	16,9	16,6	19,8	23,0	15,3	51,2	7,9	13,1	8,2	6,1	7,4	16,3
Otros	0,1	0,1	-	0,1	0,1	0,1	0,1	-	0,1	2,1	0,0	0,1	-
América Central y el Caribe	14,9	16,1	22,6	20,5	17,6	8,8	8,6	4,4	3,9	6,1	9,3	13,2	15,0
Europa	495,1	458,8	362,7	472,5	473,2	425,8	443,8	294,9	322,5	295,5	266,2	283,4	328,3
Alemania	81,6	79,0	84,0	93,3	89,9	91,0	85,9	81,0	70,7	58,2	66,0	69,8	67,0
Austria	7,4	5,6	8,7	10,3	10,0	4,8	8,4	7,0	6,8	6,8	4,9	4,4	6,2
Bélgica	14,2	24,2	11,5	12,6	18,2	15,6	19,9	17,1	10,2	11,9	5,1	6,7	6,9
Bulgaria	0,0	0,2	0,0	0,1	0,0	0,0	0,2	0,1	4,5	0,7	6,3	0,1	0,1
Dinamarca	6,0	5,1	10,5	8,2	5,1	5,8	5,2	3,7	5,3	4,6	10,2	4,7	15,8
España	46,4	55,8	42,7	44,4	48,6	35,6	71,2	36,6	54,5	36,1	26,4	48,4	60,5
Finlandia	15,1	14,4	14,1	14,5	17,6	13,8	9,1	11,6	13,6	6,7	9,2	9,2	17,8
Francia	35,0	34,0	32,4	40,6	30,8	37,2	37,7	25,8	31,0	29,4	47,2	33,4	26,8
Grecia	2,0	1,4	1,0	1,0	2,7	2,2	1,1	0,3	1,0	0,6	1,2	1,0	0,2
Italia	40,7	32,8	36,0	41,3	42,4	31,6	34,8	32,6	30,9	38,4	25,1	27,3	26,7
Irlanda	2,2	3,0	3,0	3,0	4,2	2,8	3,3	2,8	1,9	3,4	1,3	2,9	1,3
Noruega	10,3	5,2	6,1	11,6	3,6	4,1	3,8	4,5	1,6	3,4	2,8	2,0	3,1
Países Bajos	12,8	12,5	10,2	9,9	13,1	9,0	10,2	6,2	8,6	7,7	7,0	12,3	7,8
Polonia	4,5	4,9	3,0	3,8	1,8	2,0	2,5	5,4	2,1	2,6	1,7	1,1	1,6
Portugal	23,8	6,4	5,4	5,5	6,2	4,7	3,4	4,4	6,6	3,3	2,8	2,3	3,9
Reino Unido	14,5	14,8	22,5	17,6	31,1	17,8	23,6	18,4	15,8	15,4	14,1	14,1	27,8
Rusia	0,5	0,7	1,6	2,2	9,1	21,0	11,9	1,0	6,2	2,3	2,4	0,6	3,4
Suecia	20,5	16,0	26,7	25,6	15,0	21,9	22,0	14,8	19,1	18,4	20,1	20,3	17,3
Suiza	8,7	9,3	7,9	8,9	6,9	28,7	8,2	5,9	7,7	8,2	5,6	9,2	8,0
Turquía	120,4	119,2	27,3	88,1	71,0	29,4	34,1	11,1	13,0	4,4	0,7	1,1	1,2
Otros	28,4	14,5	8,3	30,0	45,9	44,0	42,5	7,3	13,4	26,0	8,7	12,6	25,1
Asia	636,9	501,2	368,0	687,2	511,4	734,8	696,9	429,1	507,0	372,9	294,3	320,2	353,8
Medio Oriente	5,0	7,1	3,6	16,1	14,1	10,5	8,5	5,5	8,6	3,7	3,8	3,3	3,7
Resto Asia	631,9	494,1	364,4	671,0	497,4	724,3	688,3	423,6	498,4	369,1	290,5	316,9	350,1
China	182,3	191,3	216,4	241,6	205,0	285,9	326,2	220,9	190,8	162,7	116,3	109,7	105,7
Corea del Sur	185,3	154,1	55,8	198,0	147,1	182,6	166,6	104,5	110,5	95,1	84,0	101,9	96,4
Filipinas	0,5	1,7	2,6	10,0	6,9	14,8	2,4	6,0	6,6	11,1	4,4	2,0	0,9
India	18,6	16,9	11,9	13,5	29,0	72,4	18,6	10,1	40,1	13,6	7,8	10,9	13,0
Indonesia	9,0	5,7	11,9	10,3	14,8	6,4	16,5	9,9	9,4	12,2	2,6	29,9	23,9
Japón	184,6	92,2	38,5	165,2	55,0	133,1	125,1	42,9	112,1	46,1	42,9	25,5	59,0
Malasia	3,7	4,4	2,2	3,3	4,6	3,9	3,5	3,3	5,6	2,7	17,7	18,0	3,1
Pakistán	1,9	2,7	2,6	2,2	2,9	2,0	3,2	2,0	2,2	2,6	1,0	1,7	1,1
Singapur	25,3	3,6	1,5	2,8	2,9	1,7	2,2	1,2	2,4	3,6	2,7	2,0	1,0
Taiwán	12,7	13,9	12,5	15,0	14,2	13,4	14,8	11,7	11,6	10,5	7,1	7,3	9,4
Tailandia	6,7	6,0	7,2	6,9	9,7	6,4	7,8	5,4	5,0	7,2	3,0	4,8	3,7
Vietnam	0,4	0,7	0,5	0,7	1,5	0,5	0,4	0,6	0,4	0,4	0,2	2,6	32,6
Otros	0,9	1,0	0,9	1,8	3,8	1,1	0,9	4,5	1,7	1,2	0,7	0,4	0,4
África	104,2	181,3	270,8	199,3	183,3	199,4	155,3	20,5	62,3	10,0	41,2	3,8	5,2
Angola	98,3	176,7	265,3	191,8	172,6	192,3	142,3	15,0	50,0	5,5	37,0	-	-
Nigeria	-	-	-	-	-	-	-	-	-	-	-	-	-
Sudáfrica	5,6	4,4	5,3	7,2	6,4	7,0	12,6	5,3	5,5	4,4	4,0	3,6	3,7
Otros	0,2	0,2	0,2	0,3	4,4	0,2	0,4	0,2	6,8	0,1	0,3	0,3	1,5
Oceania	11,4	29,7	15,8	10,3	36,8	14,7	37,8	9,8	23,1	18,9	20,3	22,9	5,5
Australia	8,6	26,2	11,5	6,3	28,1	12,4	35,9	8,1	21,4	17,8	19,3	18,2	4,8
Nueva Zelanda	2,8	3,5	4,3	4,0	8,7	2,3	1,9	1,8	1,7	1,1	1,0	4,7	0,7
Otros	-	0,0	0,0	0,0	0,0	-	0,0	0,0	0,0	0,0	0,0	0,0	0,0
II. Otros no asignados a zonas geográficas (2)	43,5	34,1	30,6	46,8	46,0	45,3	73,7	58,5	63,1	49,6	56,1	55,2	47,8
III. Discrepancia estadística	-0,3	-0,2	-0,1	-0,3	-0,2	-1,6	-0,7	-0,9	-0,8	-0,4	-0,2	-0,2	0,0
<b>Total (I+II+III)</b>	<b>3.238,5</b>	<b>3.184,3</b>	<b>3.071,7</b>	<b>3.525,0</b>	<b>3.441,6</b>	<b>3.381,4</b>	<b>3.361,8</b>	<b>2.007,4</b>	<b>2.245,5</b>	<b>1.756,0</b>	<b>1.654,9</b>	<b>1.777,3</b>	<b>2.002,1</b>
Acuerdos Comerciales (3)													
Apec	1.601,7	1.534,8	1.512,9	1.741,0	1.476,8	1.535,9	1.604,1	967,7	958,5	782,4	758,4	775,4	858,3
Aladi	1.144,4	1.162,4	1.086,7	1.249,3	1.488,5	1.326,5	1.319,2	749,8	906,1	650,6	578,9	715,4	783,9
Mercosur	679,3	530,4	519,0	639,2	807,6	706,9	642,2	455,1	570,5	478,4	458,9	535,9	
Nafta	829,4	885,7	1.016,9	932,7	781,9	687,6	730,6	503,1	396,3	381,0	412,0	400,3	492,0
Unión Europea	330,4	312,6	315,7	340,6	360,1	334,1	372,4	272,1	290,1	267,0	252,8	268,0	297,2

- (1) Series con mayor detalle se pueden encontrar en la página web del Banco Central.  
(2) Incluye transacciones de exportación/importación no asignadas a país o zona geográfica específica.  
(3) Los acuerdos comerciales considerados incluyen los siguientes países:

Apec : Australia, Brunei Darussalam, Canadá, Chile, China, Hong Kong, Indonesia, Japón, Corea del Sur, Malasia, México, Nueva Zelanda, Papúa Nueva Guinea, Perú, Filipinas, Federación Rusa, Singapur, Taipei chino, Tailandia, Estados Unidos y Vietnam.  
Aladi : México, Cuba, Venezuela, Colombia, Ecuador, Perú, Bolivia, Brasil, Paraguay, Chile, Argentina y Uruguay.  
Mercosur : Argentina, Brasil, Paraguay y Uruguay. Chile participa como país asociado.  
Nafta: Estados Unidos, Canadá y México.  
Unión Europea: Alemania, Austria, Bélgica, Dinamarca, España, Finlandia, Francia, Grecia, Italia, Irlanda, Luxemburgo, Países Bajos, Portugal, Reino Unido y Suecia.  
El 1 de mayo de 2004, se incorporaron los siguientes: Chipre, Eslovaquia, Eslovenia, Estonia, Hungría, Letonia, Lituania, Malta, Polonia y República Checa.  
A partir de enero de 2007 se sumaron: Rumanía y Bulgaria.

## Importación de bienes por origen geográfico y acuerdo (1)

(Millones de dólares cif)

Petróleo		2004	2005	2006	2007	2008
I. Principales orígenes						
América		1.961,5	2.239,2	2.826,4	2.937,4	4.817,5
América del Norte		0,0	0,0	0,0	0,0	-
	Estados Unidos	0,0	0,0	0,0	0,0	-
	Canadá	-	-	-	-	-
	México	-	-	-	-	-
América del Sur		1.961,5	2.239,2	2.826,4	2.937,4	4.817,5
	Argentina	1.291,5	1.380,0	715,8	159,7	273,3
	Bolivia	-	-	19,6	-	-
	Brasil	383,0	532,1	1.228,6	1.391,4	1.714,1
	Colombia	-	61,6	63,4	377,6	1.237,0
	Ecuador	57,8	180,4	487,2	609,7	1.415,1
	Paraguay	-	-	-	-	-
	Perú	191,0	85,1	311,9	399,0	178,0
	Uruguay	-	-	-	-	-
	Venezuela	38,3	-	-	-	-
	Otros	-	-	-	-	-
América Central y el Caribe		-	-	-	-	-
Europa		-	-	-	788,7	686,4
	Alemania	-	-	-	-	-
	Austria	-	-	-	-	-
	Bélgica	-	-	-	-	-
	Bulgaria	-	-	-	-	-
	Dinamarca	-	-	-	-	-
	España	-	-	-	-	-
	Finlandia	-	-	-	-	-
	Francia	-	-	-	-	-
	Grecia	-	-	-	-	-
	Italia	-	-	-	-	-
	Irlanda	-	-	-	-	-
	Noruega	-	-	-	-	-
	Países Bajos	-	-	-	-	-
	Polonia	-	-	-	-	-
	Portugal	-	-	-	-	-
	Reino Unido	-	-	-	-	-
	Rusia	-	-	-	-	-
	Suecia	-	-	-	-	-
	Suiza	-	-	-	-	-
	Turquía	-	-	-	788,7	686,4
	Otros	-	-	-	-	-
Asia		-	28,7	82,8	78,2	-
	Medio Oriente	-	-	-	-	-
	Resto Asia	-	28,7	82,8	78,2	-
	China	-	-	-	-	-
	Corea del Sur	-	-	-	-	-
	Filipinas	-	-	-	-	-
	India	-	-	-	-	-
	Indonesia	-	-	-	-	-
	Japón	-	-	-	-	-
	Malasia	-	28,7	-	-	-
	Pakistán	-	-	-	-	-
	Singapur	-	-	-	-	-
	Taiwán	-	-	-	-	-
	Tailandia	-	-	82,8	78,2	-
	Vietnam	-	-	-	-	-
	Otros	-	-	-	-	-
África		913,0	1.511,0	1.964,3	1.213,9	1.671,2
	Angola	430,8	1.197,1	1.317,2	936,6	1.671,2
	Nigeria	375,2	249,0	453,3	277,3	-
	Sudáfrica	0,0	-	-	-	-
	Otros	107,0	64,9	193,8	-	-
Oceanía		-	-	-	-	-
	Australia	-	-	-	-	-
	Nueva Zelanda	-	-	-	-	-
	Otros	-	-	-	-	-
II. Otros no asignados a zonas geográficas (2)		-	-	-	-	-
III. Discrepancia estadística		0,0	0,0	0,0	0,0	0,0
Total (I+II+III)		2.874,6	3.778,9	4.873,5	5.018,3	7.175,2
Acuerdos Comerciales (3)						
	Apec	191,0	113,8	394,7	477,2	178,0
	Aladi	1.961,5	2.239,2	2.826,4	2.937,4	4.817,5
	Mercosur	1.674,5	1.912,1	1.944,4	1.551,2	1.987,4
	Nafta	0,0	0,0	0,0	0,0	-
	Unión Europea	-	-	-	-	-

(1) Series con mayor detalle se pueden encontrar en la página web del Banco Central.

(2) Incluye transacciones de exportación/importación no asignadas a país o zona geográfica específica.

(3) Los acuerdos comerciales considerados incluyen los siguientes países:

Apec : Australia, Brunei Darussalam, Canadá, Chile, China, Hong Kong, Indonesia, Japón, Corea del Sur, Malasia, México, Nueva Zelanda, Papúa Nueva Guinea, Perú, Filipinas, Federación Rusa, Singapur, Taipei chino, Tailandia, Estados Unidos y Vietnam.

Aladi : México, Cuba, Venezuela, Colombia, Ecuador, Perú, Bolivia, Brasil, Paraguay, Chile, Argentina y Uruguay.

Mercosur : Argentina, Brasil, Paraguay y Uruguay. Chile participa como país asociado.

Nafta: Estados Unidos, Canadá y México.

Unión Europea: Alemania, Austria, Bélgica, Dinamarca, España, Finlandia, Francia, Grecia, Italia, Irlanda, Luxemburgo, Países Bajos, Portugal, Reino Unido y Suecia.

El 1 de mayo de 2004, se incorporaron los siguientes: Chipre, Eslovaquia, Eslovenia, Estonia, Hungría, Letonia, Lituania, Malta, Polonia y República Checa.

A partir de enero de 2007 se sumaron: Rumania y Bulgaria.



## Importación de bienes por origen geográfico y acuerdo (1) (Continuación)

(Millones de dólares cif)

Petróleo	2008									2009			
	Abr.	May.	Jun.	Jul.	Ago.	Sep.	Oct.	Nov.	Dic.	Ene.	Feb.	Mar.	Abr.
I. Principales orígenes													
América	387,2	410,9	412,2	406,3	579,6	581,0	515,6	158,7	270,3	173,4	141,6	219,3	306,8
América del Norte	-	-	-	-	-	-	-	-	-	-	-	-	-
Estados Unidos	-	-	-	-	-	-	-	-	-	-	-	-	-
Canadá	-	-	-	-	-	-	-	-	-	-	-	-	-
México	-	-	-	-	-	-	-	-	-	-	-	-	-
América del Sur	387,2	410,9	412,2	406,3	579,6	581,0	515,6	158,7	270,3	173,4	141,6	219,3	306,8
Argentina	42,1	26,1	26,2	27,6	19,0	22,0	5,3	0,7	20,6	43,3	25,8	60,7	138,5
Bolivia	-	-	-	-	-	-	-	-	-	-	-	-	-
Brasil	151,2	98,4	131,0	121,4	290,4	267,0	180,6	61,1	112,4	69,5	42,2	43,4	66,5
Colombia	35,9	70,2	121,8	79,4	206,7	147,9	181,7	48,1	81,7	47,8	50,1	76,9	73,2
Ecuador	145,8	216,3	101,9	167,1	63,6	134,1	90,8	48,8	55,5	4,8	12,9	32,7	28,5
Paraguay	-	-	-	-	-	-	-	-	-	-	-	-	-
Perú	12,2	-	31,2	10,8	-	10,1	57,2	-	-	8,0	10,6	5,6	-
Uruguay	-	-	-	-	-	-	-	-	-	-	-	-	-
Venezuela	-	-	-	-	-	-	-	-	-	-	-	-	-
Otros	-	-	-	-	-	-	-	-	-	-	-	-	-
América Central y el Caribe	-	-	-	-	-	-	-	-	-	-	-	-	-
Europa	117,3	117,3	-	77,4	69,0	-	-	-	-	-	-	-	15,5
Alemania	-	-	-	-	-	-	-	-	-	-	-	-	-
Austria	-	-	-	-	-	-	-	-	-	-	-	-	-
Bélgica	-	-	-	-	-	-	-	-	-	-	-	-	-
Bulgaria	-	-	-	-	-	-	-	-	-	-	-	-	-
Dinamarca	-	-	-	-	-	-	-	-	-	-	-	-	-
España	-	-	-	-	-	-	-	-	-	-	-	-	-
Finlandia	-	-	-	-	-	-	-	-	-	-	-	-	-
Francia	-	-	-	-	-	-	-	-	-	-	-	-	-
Grecia	-	-	-	-	-	-	-	-	-	-	-	-	-
Italia	-	-	-	-	-	-	-	-	-	-	-	-	-
Irlanda	-	-	-	-	-	-	-	-	-	-	-	-	-
Noruega	-	-	-	-	-	-	-	-	-	-	-	-	-
Países Bajos	-	-	-	-	-	-	-	-	-	-	-	-	-
Polonia	-	-	-	-	-	-	-	-	-	-	-	-	-
Portugal	-	-	-	-	-	-	-	-	-	-	-	-	-
Reino Unido	-	-	-	-	-	-	-	-	-	-	-	-	15,5
Rusia	-	-	-	-	-	-	-	-	-	-	-	-	-
Suecia	-	-	-	-	-	-	-	-	-	-	-	-	-
Suiza	-	-	-	-	-	-	-	-	-	-	-	-	-
Turquía	117,3	117,3	-	77,4	69,0	-	-	-	-	-	-	-	-
Otros	-	-	-	-	-	-	-	-	-	-	-	-	-
Asia	-	-	-	-	-	-	-	-	-	-	15,5	34,2	43,5
Medio Oriente	-	-	-	-	-	-	-	-	-	-	-	-	-
Resto Asia	-	-	-	-	-	-	-	-	-	-	15,5	34,2	43,5
China	-	-	-	-	-	-	-	-	-	-	-	-	-
Corea del Sur	-	-	-	-	-	-	-	-	-	-	-	-	-
Filipinas	-	-	-	-	-	-	-	-	-	-	-	-	-
India	-	-	-	-	-	-	-	-	-	-	-	-	-
Indonesia	-	-	-	-	-	-	-	-	-	-	-	16,8	11,1
Japón	-	-	-	-	-	-	-	-	-	-	-	-	-
Malasia	-	-	-	-	-	-	-	-	-	-	15,5	15,2	-
Pakistán	-	-	-	-	-	-	-	-	-	-	-	-	-
Singapur	-	-	-	-	-	-	-	-	-	-	-	-	-
Taiwán	-	-	-	-	-	-	-	-	-	-	-	-	-
Tailandia	-	-	-	-	-	-	-	-	-	-	-	-	-
Vietnam	-	-	-	-	-	-	-	-	-	-	-	2,2	32,4
Otros	-	-	-	-	-	-	-	-	-	-	-	-	-
África	98,3	176,7	265,3	191,8	172,6	192,3	142,3	15,0	50,0	5,5	37,0	-	-
Angola	98,3	176,7	265,3	191,8	172,6	192,3	142,3	15,0	50,0	5,5	37,0	-	-
Nigeria	-	-	-	-	-	-	-	-	-	-	-	-	-
Sudáfrica	-	-	-	-	-	-	-	-	-	-	-	-	-
Otros	-	-	-	-	-	-	-	-	-	-	-	-	-
Oceania	-	-	-	-	-	-	-	-	-	-	-	-	-
Australia	-	-	-	-	-	-	-	-	-	-	-	-	-
Nueva Zelanda	-	-	-	-	-	-	-	-	-	-	-	-	-
Otros	-	-	-	-	-	-	-	-	-	-	-	-	-
II. Otros no asignados a zonas geográficas (2)	-	-	-	-	-	-	-	-	-	-	-	-	-
III. Discrepancia estadística	0,0	0,0	0,0	0,0	0,0	0,0	0,0	0,0	0,0	0,0	0,0	0,0	0,0
Total (I+II+III)	602,9	705,0	677,5	675,5	821,2	773,3	657,9	173,7	320,3	178,9	194,1	253,5	365,7
Acuerdos Comerciales (3)													
Apec	12,2	-	31,2	10,8	-	10,1	57,2	-	-	8,0	26,2	39,8	43,5
Aladi	387,2	410,9	412,2	406,3	579,6	581,0	515,6	158,7	270,3	173,4	141,6	219,3	306,8
Mercosur	193,3	124,4	157,2	149,0	309,4	288,9	185,9	61,8	133,1	112,9	68,0	104,1	205,0
Nafta	-	-	-	-	-	-	-	-	-	-	-	-	-
Unión Europea	-	-	-	-	-	-	-	-	-	-	-	-	15,5

(1) Series con mayor detalle se pueden encontrar en la página web del Banco Central.

(2) Incluye transacciones de exportación/importación no asignadas a país o zona geográfica específica.

(3) Los acuerdos comerciales considerados incluyen los siguientes países:

Apec : Australia, Brunei Darussalam, Canadá, Chile, China, Hong Kong, Indonesia, Japón, Corea del Sur, Malasia, México, Nueva Zelanda, Papúa Nueva Guinea, Perú, Filipinas, Federación Rusa, Singapur, Taipei chino, Tailandia, Estados Unidos y Vietnam.

Aladi : México, Cuba, Venezuela, Colombia, Ecuador, Perú, Bolivia, Brasil, Paraguay, Chile, Argentina y Uruguay.

Mercosur : Argentina, Brasil, Paraguay y Uruguay. Chile participa como país asociado.

Nafta : Estados Unidos, Canadá y México.

Unión Europea : Alemania, Austria, Bélgica, Dinamarca, España, Finlandia, Francia, Grecia, Italia, Irlanda, Luxemburgo, Países Bajos, Portugal, Reino Unido y Suecia.

El 1 de mayo de 2004, se incorporaron los siguientes: Chipre, Eslovaquia, Eslovenia, Estonia, Hungría, Letonia, Lituania, Malta, Polonia y República Checa.

A partir de enero de 2007 se sumaron: Rumania y Bulgaria.

## Importación de bienes por origen geográfico y acuerdo (1)

(Millones de dólares cif)

Capital	2004	2005	2006	2007	2008
I. Principales orígenes					
América	1.818,3	2.757,7	2.727,0	3.077,1	3.928,5
América del Norte	1.113,0	1.475,1	1.703,3	1.963,5	2.685,2
Estados Unidos	932,5	1.242,5	1.479,2	1.674,8	2.346,6
Canadá	81,4	100,7	77,5	101,5	117,8
México	99,1	131,8	146,6	187,2	220,7
América del Sur	689,7	1.281,0	1.022,2	1.111,3	1.240,6
Argentina	111,5	155,6	169,3	161,2	201,3
Bolivia	0,2	0,0	0,5	1,2	0,3
Brasil	571,6	1.115,6	841,0	931,0	1.007,1
Colombia	2,9	4,4	3,8	4,5	12,3
Ecuador	0,2	0,2	0,2	0,2	0,3
Paraguay	0,1	0,0	0,2	0,1	0,0
Perú	1,2	2,7	2,0	2,7	5,3
Uruguay	1,8	2,1	4,9	8,1	9,3
Venezuela	0,2	0,3	0,3	2,3	4,8
Otros	0,0	0,0	0,0	0,0	0,0
América Central y el Caribe	15,6	1,6	1,5	2,3	2,6
Europa	1.061,4	1.948,9	1.767,2	2.032,6	2.503,3
Alemania	228,2	432,2	455,8	569,1	690,2
Austria	30,6	47,5	39,7	44,4	70,1
Bélgica	13,7	74,5	31,1	38,1	48,3
Bulgaria	0,4	0,4	0,4	0,2	0,5
Dinamarca	19,3	52,1	47,4	66,9	56,7
España	112,5	188,4	193,6	240,7	231,4
Finlandia	91,5	229,6	84,1	76,2	97,5
Francia	140,5	237,6	212,6	238,4	364,7
Grecia	0,4	0,1	0,8	2,4	6,0
Italia	140,4	171,8	225,6	273,6	303,1
Irlanda	8,3	7,8	5,4	6,3	32,2
Noruega	30,0	33,8	24,2	43,9	19,5
Países Bajos	20,5	29,0	37,8	59,6	49,6
Polonia	2,2	3,4	4,0	5,0	8,2
Portugal	3,0	3,5	9,9	3,1	4,4
Reino Unido	59,0	87,0	87,0	102,0	159,7
Rusia	0,4	1,5	9,7	7,4	1,0
Suecia	128,6	268,0	153,3	185,6	213,8
Suiza	15,6	27,3	26,6	32,2	49,6
Turquía	1,6	2,1	3,0	10,5	13,7
Otros	14,9	51,3	115,1	27,0	83,4
Asia	736,9	1.079,0	1.344,7	1.811,5	2.614,3
Medio Oriente	10,7	13,4	14,2	21,5	30,3
Resto Asia	726,2	1.065,6	1.330,5	1.790,1	2.584,0
China	177,1	278,7	409,6	639,7	1.006,9
Corea del Sur	124,9	178,5	207,5	289,4	418,5
Filipinas	3,2	1,5	2,1	6,8	5,2
India	6,4	9,5	15,1	23,2	45,1
Indonesia	7,1	11,4	14,8	11,4	22,4
Japón	301,9	421,2	471,2	550,4	757,0
Malasia	21,3	22,3	39,8	39,8	56,1
Pakistán	0,7	0,7	1,1	0,9	1,3
Singapur	9,0	8,5	8,8	12,7	18,2
Taiwán	33,8	49,1	59,6	46,4	51,2
Tailandia	31,1	63,3	82,2	150,7	185,4
Vietnam	0,6	3,5	1,8	2,2	4,0
Otros	9,0	17,5	17,1	16,5	12,7
África	10,6	9,5	19,0	15,0	12,4
Angola	-	-	0,0	-	-
Nigeria	0,0	-	0,0	0,0	-
Sudáfrica	10,5	9,4	6,4	12,3	9,9
Otros	0,1	0,1	12,6	2,6	2,4
Oceanía	16,0	30,0	25,1	39,6	47,2
Australia	11,6	24,4	19,7	28,9	34,4
Nueva Zelanda	4,4	5,5	5,3	10,6	12,7
Otros	0,0	0,0	0,0	0,1	0,0
II. Otros no asignados a zonas geográficas (2)	50,2	58,0	101,6	71,5	139,2
III. Discrepancia estadística	-0,5	-0,6	0,0	1,1	4,4
Total (I+II+III)	3.692,9	5.882,4	5.984,7	7.048,3	9.249,2
Acuerdos Comerciales (3)					
Apec	1.815,6	2.515,4	2.994,5	3.729,0	5.224,4
Aladi	788,8	1.412,9	1.168,8	1.298,5	1.461,4
Mercosur	685,0	1.273,4	1.015,4	1.100,4	1.217,7
Nafta	1.113,0	1.475,1	1.703,3	1.963,5	2.685,2
Unión Europea	1.005,1	1.851,3	1.614,3	1.935,1	2.416,8

(1) Series con mayor detalle se pueden encontrar en la página web del Banco Central.

(2) Incluye transacciones de exportación/importación no asignadas a país o zona geográfica específica.

(3) Los acuerdos comerciales considerados incluyen los siguientes países:

Apec : Australia, Brunei Darussalam, Canadá, Chile, China, Hong Kong, Indonesia, Japón, Corea del Sur, Malasia, México, Nueva Zelanda, Papúa Nueva Guinea, Perú, Filipinas, Federación Rusa, Singapur, Taipei chino, Tailandia, Estados Unidos y Vietnam.

Aladi : México, Cuba, Venezuela, Colombia, Ecuador, Perú, Bolivia, Brasil, Paraguay, Chile, Argentina y Uruguay.

Mercosur : Argentina, Brasil, Paraguay y Uruguay. Chile participa como país asociado.

Nafta : Estados Unidos, Canadá y México.

Unión Europea : Alemania, Austria, Bélgica, Dinamarca, España, Finlandia, Francia, Grecia, Italia, Irlanda, Luxemburgo, Países Bajos, Portugal, Reino Unido y Suecia.

El 1 de mayo de 2004, se incorporaron los siguientes: Chipre, Eslovaquia, Eslovenia, Estonia, Hungría, Letonia, Lituania, Malta, Polonia y República Checa.

A partir de enero de 2007 se sumaron: Rumania y Bulgaria.

**Importación de bienes por origen geográfico y acuerdo (1) (Continuación)**

(Millones de dólares cif)

Capital	2008									2009			
	Abr.	May.	Jun.	Jul.	Ago.	Sep.	Oct.	Nov.	Dic.	Ene.	Feb.	Mar.	Abr.
<b>I. Principales orígenes</b>													
<b>América</b>	310,4	279,5	357,6	326,0	343,1	363,9	416,5	325,4	382,3	282,0	245,5	210,2	195,4
América del Norte	205,0	185,3	262,9	241,0	254,9	245,5	274,8	222,1	264,2	226,3	190,3	161,1	137,7
Estados Unidos	168,3	164,0	238,8	208,6	227,6	211,9	243,8	201,4	239,7	195,3	172,0	134,5	121,2
Canadá	9,0	6,7	9,4	7,1	13,1	13,3	11,4	7,7	7,5	16,4	10,7	16,3	6,3
México	27,6	14,6	14,8	25,3	14,1	20,3	19,6	13,0	17,0	14,6	7,7	10,3	10,2
América del Sur	105,1	94,1	94,6	84,6	88,2	118,3	141,4	103,0	117,6	55,5	54,7	48,9	57,6
Argentina	16,7	15,6	15,9	16,4	14,4	19,2	24,4	17,2	15,5	6,6	8,1	6,7	5,9
Bolivia	0,0	0,0	0,0	0,0	0,0	0,0	0,1	0,0	0,0	0,0	0,0	0,2	0,1
Brasil	86,7	74,7	77,7	63,1	72,2	97,3	113,7	84,4	94,5	40,1	35,8	38,7	42,1
Colombia	0,5	0,9	0,6	3,9	0,3	0,8	1,1	0,5	2,3	0,2	0,3	0,5	0,5
Ecuador	0,0	0,0	0,0	0,1	0,1	0,1	0,1	0,0	0,0	7,3	9,5	0,0	8,5
Paraguay	0,0	-	0,0	0,0	0,0	0,0	0,0	0,0	0,0	-	0,0	0,0	0,0
Perú	0,6	0,2	0,2	0,4	0,7	0,6	0,8	0,1	0,5	0,5	0,8	1,4	0,2
Uruguay	0,5	2,7	0,2	0,7	0,5	0,3	1,1	0,8	0,7	0,5	0,2	1,0	0,3
Venezuela	0,0	0,1	0,0	0,0	0,0	0,0	0,0	0,0	4,0	0,4	0,0	0,4	0,0
Otros	-	0,0	-	-	-	-	-	-	-	-	-	-	-
América Central y el Caribe	0,3	0,2	0,1	0,4	0,1	0,2	0,2	0,3	0,5	0,2	0,5	0,2	0,2
<b>Europa</b>	213,4	194,5	174,1	244,4	268,3	251,5	220,7	161,7	199,5	165,3	123,4	150,6	203,8
Alemania	57,6	55,8	38,3	98,9	89,4	45,5	46,1	61,3	58,3	53,4	45,9	30,9	60,0
Austria	3,5	5,2	12,4	10,5	5,2	2,6	9,5	3,4	3,5	2,7	1,7	2,4	5,5
Bélgica	7,6	2,8	5,4	3,3	5,0	2,7	5,5	2,6	2,1	2,3	5,1	2,2	2,7
Bulgaria	-	0,0	0,0	0,2	-	-	0,0	0,0	0,0	0,0	0,0	0,0	0,0
Dinamarca	3,4	3,3	4,0	2,9	7,4	11,1	3,3	1,7	8,3	6,1	1,2	8,5	5,4
España	23,1	28,5	13,2	15,6	15,4	15,9	21,2	13,0	22,1	15,2	15,9	17,6	36,3
Finlandia	6,2	4,8	4,2	4,8	14,0	6,1	7,4	4,0	18,1	5,5	2,6	4,5	17,3
Francia	39,7	43,1	33,8	28,6	17,4	49,3	22,8	15,1	25,4	17,9	11,2	20,4	16,3
Grecia	5,1	0,1	0,1	0,1	0,1	0,2	0,1	0,1	0,0	0,0	-	0,1	0,0
Italia	25,2	21,5	27,4	26,7	27,5	49,7	21,0	15,3	18,0	18,8	13,2	15,9	15,5
Irlanda	0,7	0,4	1,2	0,6	1,1	9,7	13,3	0,4	2,0	0,6	0,4	2,0	0,5
Noruega	1,0	2,2	0,3	2,1	0,9	2,8	1,2	0,4	1,9	5,9	0,7	3,0	10,8
Países Bajos	4,6	3,4	2,1	2,8	7,2	5,9	5,5	3,6	3,2	1,7	1,2	0,9	2,2
Polonia	0,5	0,9	0,5	0,2	1,8	0,3	0,2	1,5	0,8	0,1	0,6	0,2	0,2
Portugal	0,1	0,1	0,1	0,2	0,1	2,6	0,3	0,1	0,4	0,0	0,0	0,0	0,3
Reino Unido	10,4	7,9	13,0	14,7	17,1	12,6	20,3	14,7	10,7	9,0	6,6	8,0	6,4
Rusia	0,5	0,0	0,1	0,0	0,0	0,0	0,0	0,1	0,1	0,0	0,4	0,0	0,0
Suecia	17,0	8,8	10,9	25,7	14,6	20,6	23,0	13,5	11,5	13,8	6,0	15,9	11,7
Suiza	4,4	3,0	4,1	2,0	3,5	1,8	12,3	5,1	2,4	2,4	1,7	3,0	2,3
Turquía	1,3	1,4	0,5	1,7	0,6	1,0	0,9	1,3	0,9	0,2	0,0	0,8	0,1
Otros	1,6	1,2	2,6	2,8	39,8	11,2	6,8	4,6	9,7	9,5	8,9	14,4	10,3
<b>Asia</b>	222,2	252,1	247,0	251,6	247,4	226,7	215,6	278,9	152,7	151,5	144,9	133,3	142,0
Medio Oriente	1,7	1,5	2,7	3,6	6,1	1,7	1,7	1,0	3,2	0,6	2,1	1,9	6,8
Resto Asia	220,5	250,7	244,3	248,0	241,3	225,0	213,9	277,9	149,5	150,9	142,7	131,4	135,3
China	68,7	80,9	79,0	100,9	102,5	98,9	93,8	146,5	60,5	57,7	65,5	45,0	49,6
Corea del Sur	38,7	52,8	64,7	42,4	41,9	19,1	19,7	33,7	22,6	28,2	26,2	33,2	33,2
Filipinas	0,2	0,3	0,3	0,4	0,2	0,2	0,2	0,3	0,4	0,2	0,4	0,2	0,6
India	7,4	2,2	1,2	4,1	3,9	5,4	2,7	2,4	2,0	3,2	1,0	1,8	3,4
Indonesia	1,1	3,8	4,2	1,8	4,4	1,6	1,0	0,5	0,8	2,0	1,2	4,0	0,4
Japón	75,4	75,8	68,5	67,0	69,1	76,3	63,0	67,5	36,1	41,0	26,6	33,0	36,1
Malasia	5,7	8,5	5,0	6,5	7,8	4,8	3,7	2,8	2,0	1,5	1,4	1,4	2,1
Pakistán	0,2	0,1	0,1	0,1	0,0	0,1	0,1	0,0	0,2	0,1	0,1	0,1	0,1
Singapur	1,4	2,2	1,2	1,6	1,2	1,3	2,1	1,6	1,7	0,9	0,8	0,6	0,9
Taiwán	3,4	7,7	3,5	3,9	3,4	4,0	5,1	4,5	3,6	2,1	6,6	2,2	2,8
Tailandia	17,2	15,6	15,9	16,7	5,3	12,1	19,9	16,6	18,6	13,2	12,2	9,5	4,8
Vietnam	0,2	0,2	0,3	0,6	1,1	0,4	0,7	0,0	0,0	0,0	0,0	0,0	0,1
Otros	0,8	0,5	0,3	2,0	0,6	0,8	1,9	1,4	1,0	0,9	0,8	0,4	1,2
<b>África</b>	1,4	0,9	0,8	1,9	1,8	0,9	1,0	0,3	1,0	0,9	0,3	0,6	5,9
Angola	-	-	-	-	-	-	-	-	-	-	-	-	-
Nigeria	-	-	-	-	-	-	-	-	-	-	-	-	-
Sudáfrica	0,9	0,6	0,8	1,4	1,5	0,7	0,8	0,3	1,0	0,9	0,3	0,5	5,8
Otros	0,5	0,2	0,0	0,4	0,3	0,2	0,3	0,0	0,0	0,1	0,1	0,0	0,2
<b>Oceanía</b>	3,1	7,0	4,0	2,8	2,0	2,5	5,2	3,9	6,6	4,2	1,5	2,6	3,5
Australia	2,2	5,7	3,2	1,4	1,8	1,4	4,3	1,8	4,7	3,5	1,4	1,5	1,2
Nueva Zelanda	0,9	1,3	0,8	1,4	0,2	1,1	1,0	2,1	1,9	0,6	0,1	1,1	2,3
Otros	0,0	0,0	-	0,0	0,0	0,0	0,0	-	-	-	0,0	0,0	0,0
<b>II. Otros no asignados a zonas geográficas (2)</b>	9,4	11,1	10,4	9,4	11,5	12,1	10,7	9,2	28,8	6,3	6,0	6,6	8,4
<b>III. Discrepancia estadística</b>	0,3	0,3	0,2	0,1	0,1	0,6	0,5	0,7	0,6	0,4	0,2	0,1	0,0
<b>Total (I+II+III)</b>	<b>760,3</b>	<b>745,5</b>	<b>794,0</b>	<b>836,2</b>	<b>874,0</b>	<b>858,3</b>	<b>870,2</b>	<b>780,1</b>	<b>771,6</b>	<b>610,5</b>	<b>521,8</b>	<b>503,9</b>	<b>559,1</b>
<b>Acuerdos Comerciales (3)</b>													
Apec	418,7	433,1	506,7	483,9	491,6	464,2	486,7	497,2	415,1	376,5	328,1	292,4	270,3
Aladi	132,8	108,7	109,4	109,9	102,3	138,6	161,0	116,0	134,6	70,1	62,4	59,3	67,8
Mercosur	104,0	93,0	93,8	80,2	87,0	116,8	139,3	102,4	110,7	47,1	44,1	46,5	48,3
Nafta	205,0	185,3	262,9	241,0	254,9	245,5	274,8	222,1	264,2	226,3	190,3	161,1	137,7
Unión Europea	205,9	187,8	169,1	237,5	263,2	245,5	206,0	154,7	194,1	156,7	120,5	143,8	190,7

(1) Series con mayor detalle se pueden encontrar en la página web del Banco Central.

(2) Incluye transacciones de exportación/importación no asignadas a país o zona geográfica específica.

(3) Los acuerdos comerciales considerados incluyen los siguientes países:

Apec : Australia, Brunei Darussalam, Canadá, Chile, China, Hong Kong, Indonesia, Japón, Corea del Sur, Malasia, México, Nueva Zelanda, Papúa Nueva Guinea, Perú, Filipinas, Federación Rusa, Singapur, Taipei chino, Tailandia, Estados Unidos y Vietnam.

Aladi : México, Cuba, Venezuela, Colombia, Ecuador, Perú, Bolivia, Brasil, Paraguay, Chile, Argentina y Uruguay.

Mercosur : Argentina, Brasil, Paraguay y Uruguay. Chile participa como país asociado.

Nafta : Estados Unidos, Canadá y México.

Unión Europea : Alemania, Austria, Bélgica, Dinamarca, España, Finlandia, Francia, Grecia, Italia, Irlanda, Luxemburgo, Países Bajos, Portugal, Reino Unido y Suecia.

El 1 de mayo de 2004, se incorporaron los siguientes: Chipre, Eslovaquia, Eslovenia, Estonia, Hungría, Letonia, Lituania, Malta, Polonia y República Checa.

A partir de enero de 2007 se sumaron: Rumania y Bulgaria.

## Importación de bienes por origen geográfico y acuerdo (1)

(Millones de dólares cif)

## Zona Franca de Importación

	2004	2005	2006	2007	2008
I. Principales orígenes					
América	458,1	503,4	564,0	629,9	1.037,2
América del Norte	312,2	353,8	377,4	457,4	786,3
Estados Unidos	258,8	280,2	305,9	384,1	657,8
Canadá	15,5	25,0	27,2	31,7	78,5
México	37,9	48,6	44,3	41,6	50,0
América del Sur	115,4	114,6	143,9	128,6	190,4
Argentina	12,7	27,0	31,8	35,0	37,1
Bolivia	4,2	2,5	4,3	6,6	4,0
Brasil	59,6	47,1	44,5	33,2	35,8
Colombia	9,7	10,5	16,3	7,9	44,9
Ecuador	0,8	0,5	1,0	0,8	3,3
Paraguay	0,5	0,9	2,0	4,4	9,9
Perú	16,9	22,5	29,9	30,8	42,4
Uruguay	6,1	2,8	13,4	9,4	12,2
Venezuela	4,9	0,3	0,4	0,4	0,6
Otros	0,1	0,3	0,2	0,1	0,2
América Central y el Caribe	30,4	35,1	42,8	43,9	60,5
Europa	123,9	152,1	166,0	155,4	263,2
Alemania	30,7	27,1	36,5	23,5	80,2
Austria	2,0	10,7	6,1	5,4	3,1
Bélgica	4,7	10,6	12,7	7,8	6,6
Bulgaria	0,1	0,1	-	0,0	0,0
Dinamarca	0,1	1,1	0,8	0,5	0,5
España	22,6	17,9	24,6	20,6	29,6
Finlandia	4,4	1,4	8,6	1,2	0,5
Francia	6,8	12,5	13,7	12,6	14,8
Grecia	0,2	0,0	-	0,3	0,0
Italia	3,7	4,5	5,1	8,4	12,8
Irlanda	7,3	9,8	9,0	7,0	7,8
Noruega	0,2	0,2	0,4	0,5	0,9
Países Bajos	9,3	6,0	6,2	7,8	18,8
Polonia	0,4	0,2	0,1	2,1	0,2
Portugal	0,3	0,2	0,4	0,1	0,1
Reino Unido	8,0	13,4	10,3	13,4	10,8
Rusia	1,0	0,9	2,1	6,2	12,9
Suecia	11,9	20,1	22,6	21,8	31,0
Suiza	2,9	3,1	1,6	2,4	9,6
Turquía	3,5	7,8	1,2	8,0	22,1
Otros	3,7	4,7	4,0	5,9	0,9
Asia	1.235,6	1.300,7	1.683,2	2.144,7	2.525,2
Medio Oriente	1,6	1,1	3,7	1,4	5,3
Resto Asia	1.234,0	1.299,7	1.679,5	2.143,3	2.520,0
China	681,9	752,4	984,0	1.257,1	1.524,2
Corea del Sur	153,6	85,2	123,9	171,9	133,1
Filipinas	0,6	1,6	1,6	2,2	2,8
India	27,1	24,0	22,7	38,6	41,6
Indonesia	14,2	15,7	18,5	35,0	20,9
Japón	197,9	258,0	330,8	426,3	567,7
Malasia	10,5	11,1	10,7	12,7	15,0
Pakistán	6,6	6,8	8,4	7,6	9,2
Singapur	1,1	4,3	6,2	5,2	9,2
Taiwán	51,9	63,0	95,2	107,2	92,0
Tailandia	8,9	8,2	12,1	23,0	28,7
Vietnam	2,9	2,4	3,6	5,2	7,3
Otros	76,8	66,9	61,8	51,2	68,1
África	6,4	3,1	9,2	5,6	2,9
Angola	-	-	-	-	-
Nigeria	-	-	-	-	-
Sudáfrica	5,9	2,9	9,2	5,4	2,5
Otros	0,5	0,2	0,0	0,2	0,4
Oceania	13,2	9,2	11,3	21,5	15,6
Australia	13,2	9,2	8,2	21,5	11,3
Nueva Zelanda	-	0,0	3,1	0,0	4,3
Otros	-	0,0	-	0,0	0,0
II. Otros no asignados a zonas geográficas (2)	10,2	11,8	18,4	13,4	13,8
III. Discrepancia estadística	0,0	0,0	-0,0	0,1	-0,0
Total (I+II+III)	1.847,4	1.980,4	2.452,3	2.970,5	3.857,9
Acuerdos Comerciales (3)					
Apec	1.489,7	1.589,9	1.972,4	2.503,3	3.231,2
Aladi	153,4	163,5	188,5	171,2	240,9
Mercosur	78,8	77,9	91,7	82,0	95,0
Nafta	312,2	353,8	377,4	457,4	786,3
Unión Europea	113,3	136,2	157,6	138,2	217,5

(1) Series con mayor detalle se pueden encontrar en la página web del Banco Central.

(2) Incluye transacciones de exportación/importación no asignadas a país o zona geográfica específica.

(3) Los acuerdos comerciales considerados incluyen los siguientes países:

Apec : Australia, Brunei Darussalam, Canadá, Chile, China, Hong Kong, Indonesia, Japón, Corea del Sur, Malasia, México, Nueva Zelanda, Papúa Nueva Guinea, Perú, Filipinas, Federación Rusa, Singapur, Taipei chino, Tailandia, Estados Unidos y Vietnam.

Aladi : México, Cuba, Venezuela, Colombia, Ecuador, Perú, Bolivia, Brasil, Paraguay, Chile, Argentina y Uruguay.

Mercosur : Argentina, Brasil, Paraguay y Uruguay. Chile participa como país asociado.

Nafta : Estados Unidos, Canadá y México.

Unión Europea: Alemania, Austria, Bélgica, Dinamarca, España, Finlandia, Francia, Grecia, Italia, Irlanda, Luxemburgo, Países Bajos, Portugal, Reino Unido y Suecia.

El 1 de mayo de 2004, se incorporaron los siguientes: Chipre, Eslovaquia, Eslovenia, Estonia, Hungría, Letonia, Lituania, Malta, Polonia y República Checa.

A partir de enero de 2007 se sumaron: Rumania y Bulgaria.

### Importación de bienes por origen geográfico y acuerdo (1) (Continuación)

(Millones de dólares cif)

Zona Franca de Importación	2008									2009			
	Abr.	May.	Jun.	Jul.	Ago.	Sep.	Oct.	Nov.	Dic.	Ene.	Feb.	Mar.	Abr.
I. Principales orígenes													
América	84,2	107,6	91,2	81,2	131,9	110,1	91,8	93,1	60,4	71,3	62,4	59,2	58,1
América del Norte	64,0	92,1	69,0	55,9	115,2	79,9	63,2	66,1	43,9	44,9	45,6	38,2	37,6
Estados Unidos	57,6	78,9	62,1	49,5	87,0	63,6	44,8	54,6	36,8	40,9	41,0	34,3	33,7
Canadá	3,4	9,6	2,7	1,9	24,0	12,1	10,9	5,2	1,6	2,1	2,8	2,0	1,9
México	3,0	3,5	4,1	4,5	4,1	4,2	7,4	6,3	5,5	1,9	1,8	2,0	1,9
América del Sur	14,9	10,8	17,0	21,6	11,4	23,2	23,3	22,3	11,1	24,1	11,9	16,4	16,1
Argentina	3,1	2,3	2,1	3,2	3,2	5,0	2,1	4,5	3,3	3,9	2,3	3,4	3,3
Bolivia	0,9	0,3	0,8	0,2	0,1	0,4	0,4	0,3	0,1	0,6	0,3	0,5	0,5
Brasil	6,2	2,6	2,4	3,2	2,1	3,0	3,4	3,8	1,9	3,7	1,7	2,3	2,2
Colombia	0,7	0,5	7,6	8,7	0,3	8,9	9,1	7,7	0,1	8,8	0,4	5,6	5,5
Ecuador	0,0	0,3	0,3	0,0	0,2	0,2	0,8	0,5	0,7	0,4	0,0	0,1	0,1
Paraguay	1,3	1,8	1,0	1,7	0,6	0,7	0,4	0,4	0,5	0,2	0,8	1,1	1,1
Perú	1,4	2,0	2,3	2,7	3,3	3,5	5,5	4,8	4,3	5,8	6,0	2,3	2,3
Uruguay	1,4	0,9	0,4	1,8	1,6	1,2	1,6	0,1	0,2	0,5	0,3	1,1	1,1
Venezuela	-	0,0	0,0	0,1	-	0,3	-	-	-	-	-	-	-
Otros	0,0	-	-	-	-	0,0	-	0,1	0,0	0,1	-	0,0	0,0
América Central y el Caribe	5,3	4,8	5,3	3,7	5,3	7,0	5,3	4,6	5,3	2,3	4,9	4,6	4,5
Europa	12,8	18,0	13,4	30,0	31,3	19,6	35,6	39,9	14,3	16,3	10,3	17,5	17,2
Alemania	2,4	1,4	1,4	2,4	15,4	7,8	14,5	27,9	2,3	2,4	1,8	3,4	3,3
Austria	0,3	0,1	0,1	0,0	0,1	0,1	0,1	0,0	-	0,0	-	0,1	0,1
Bélgica	0,6	0,5	0,5	0,6	0,5	0,5	0,6	0,7	0,1	1,0	0,2	0,6	0,6
Bulgaria	-	-	-	-	-	-	-	-	-	-	-	-	-
Dinamarca	0,0	0,0	-	0,0	0,0	-	0,1	0,0	0,0	0,0	0,1	-	-
España	2,2	1,6	1,3	3,2	1,9	1,7	2,6	2,3	4,6	3,6	2,7	4,5	4,4
Finlandia	0,3	-	-	-	0,0	-	-	-	-	0,4	-	-	-
Francia	0,8	1,4	0,8	1,1	1,2	1,9	1,3	2,6	0,9	0,5	0,3	1,4	1,4
Grecia	-	-	0,0	-	-	0,0	0,0	-	-	-	-	-	-
Italia	0,6	0,2	0,8	2,3	0,6	1,2	1,3	1,5	1,2	0,4	0,3	0,5	0,5
Irlanda	1,0	0,4	0,7	0,8	1,1	0,6	0,7	0,1	0,3	1,3	0,3	1,2	1,2
Noruega	0,1	0,4	0,0	-	-	0,0	0,0	-	-	-	-	-	-
Países Bajos	0,7	4,9	4,0	1,5	2,1	0,8	0,6	1,1	0,5	0,4	0,1	0,6	0,6
Polonia	0,0	0,0	0,0	0,0	0,0	-	-	0,0	-	-	0,0	0,0	0,0
Portugal	0,0	-	-	0,0	-	0,0	0,0	0,0	0,0	0,0	-	-	-
Reino Unido	0,7	1,5	0,9	0,5	0,9	0,5	0,8	0,7	0,4	0,7	0,7	0,5	0,5
Rusia	0,7	3,1	1,0	1,6	2,8	1,4	0,8	0,0	0,0	1,4	1,8	1,7	1,7
Suecia	1,7	2,1	2,5	3,9	4,1	2,4	2,6	2,3	3,7	4,1	1,6	2,7	2,7
Suiza	0,5	0,1	0,3	0,3	0,1	0,4	0,1	0,2	0,1	0,0	0,2	0,2	0,2
Turquía	0,0	0,1	0,0	11,7	0,1	0,1	9,6	0,1	0,1	0,1	0,2	0,1	0,1
Otros	0,0	0,1	0,1	0,0	0,1	0,2	0,1	0,1	-	0,0	0,0	0,0	0,0
Asia	186,3	218,0	230,7	257,9	227,5	220,5	244,1	199,8	223,4	141,8	108,1	91,2	89,6
Medio Oriente	0,0	0,3	1,0	2,2	0,7	0,5	0,1	0,1	0,2	0,3	0,1	0,0	0,0
Resto Asia	186,3	217,8	229,7	255,7	226,8	220,0	244,0	199,7	223,2	141,5	108,1	91,2	89,6
China	94,7	132,9	136,9	161,8	146,3	139,9	145,8	127,0	134,3	87,0	70,0	51,9	51,0
Corea del Sur	11,1	9,8	11,1	7,3	7,5	8,9	25,2	6,5	7,6	5,4	4,8	5,7	5,6
Filipinas	0,6	0,5	0,5	0,4	0,0	0,1	0,3	-	-	0,0	0,1	2,6	2,6
India	2,1	3,1	1,5	3,5	5,7	5,8	4,3	3,9	3,8	4,0	3,5	2,1	2,0
Indonesia	2,0	1,1	1,6	1,9	1,5	1,4	2,3	2,1	3,9	2,5	0,5	1,2	1,2
Japón	55,6	47,7	56,6	57,7	46,2	46,7	44,9	41,0	55,2	27,9	18,3	17,3	17,0
Malasia	1,0	1,0	1,3	0,8	1,1	1,1	2,3	2,0	2,4	1,3	0,8	0,2	0,2
Pakistán	0,5	0,5	0,6	0,7	1,0	0,4	0,7	1,3	1,8	1,0	0,7	0,5	0,5
Singapur	0,1	0,8	0,1	0,2	0,8	0,5	0,3	1,2	2,0	0,3	0,3	0,3	0,3
Taiwán	9,8	9,5	9,5	11,8	6,7	6,1	7,5	7,9	4,6	6,5	6,2	5,9	5,7
Tailandia	2,7	3,7	2,7	2,4	2,9	2,5	2,4	1,6	1,5	1,7	0,6	1,3	1,3
Vietnam	0,2	0,3	1,1	0,8	0,6	0,9	0,5	0,4	0,5	0,9	0,2	0,1	0,1
Otros	5,8	7,0	6,3	6,6	6,3	5,8	7,4	4,8	5,5	2,7	2,2	2,1	2,0
África	0,0	0,2	0,1	0,0	0,2	0,0	0,5	0,2	0,1	0,0	0,2	0,1	0,1
Angola	-	-	-	-	-	-	-	-	-	-	-	-	-
Nigeria	-	-	-	-	-	-	-	-	-	0,0	-	-	-
Sudáfrica	0,0	0,1	0,1	0,0	0,1	0,0	0,5	0,1	-	0,0	0,2	0,0	0,0
Otros	-	0,1	0,1	-	0,0	0,0	0,0	0,0	0,1	-	0,0	0,1	0,1
Oceania	0,1	2,9	0,1	0,0	0,2	0,4	3,1	2,6	1,0	4,7	3,5	0,3	0,3
Australia	0,1	2,9	0,1	0,0	0,2	0,4	3,1	2,6	1,0	4,7	3,5	0,3	0,3
Nueva Zelanda	0,0	-	-	-	-	0,0	-	0,0	-	-	-	0,0	0,0
Otros	-	0,0	0,0	0,0	-	-	-	-	-	-	-	-	-
II. Otros no asignados a zonas geográficas (2)	0,6	2,2	0,3	0,6	0,4	0,7	3,2	1,1	1,9	0,1	0,2	1,5	1,5
III. Discrepancia estadística	0,0	0,0	0,0	0,0	0,0	0,0	0,0	0,0	0,0	0,0	0,0	0,0	0,0
Total (I+II+III)	284,1	349,0	335,9	369,8	391,5	351,2	378,2	336,7	301,1	234,2	184,7	169,8	166,8
Acuerdos Comerciales (3)													
Apex	239,9	304,9	289,2	299,7	334,4	292,7	303,7	260,1	262,1	186,6	154,5	125,1	123,0
Aladi	17,9	14,4	21,1	26,1	15,6	27,4	30,9	28,6	16,6	25,9	13,8	18,5	18,1
Mercosur	11,9	7,6	5,9	9,8	7,5	10,0	7,5	8,8	5,9	8,3	5,1	7,9	7,7
Nafta	64,0	92,1	69,0	55,9	115,2	79,9	63,2	66,1	43,9	44,9	45,6	38,2	37,6
Unión Europea	11,6	14,2	13,0	16,5	28,3	17,7	25,1	39,5	14,1	14,8	8,2	15,5	15,2

(1) Series con mayor detalle se pueden encontrar en la página web del Banco Central.

(2) Incluye transacciones de exportación/importación no asignadas a país o zona geográfica específica.

(3) Los acuerdos comerciales considerados incluyen los siguientes países:

Apex : Australia, Brunei Darussalam, Canadá, Chile, China, Hong Kong, Indonesia, Japón, Corea del Sur, Malasia, México, Nueva Zelanda, Papúa Nueva Guinea, Perú, Filipinas, Federación Rusa, Singapur, Taipei chino, Tailandia, Estados Unidos y Vietnam.  
 Aladi : México, Cuba, Venezuela, Colombia, Ecuador, Perú, Bolivia, Brasil, Paraguay, Chile, Argentina y Uruguay.  
 Mercosur : Argentina, Brasil, Paraguay y Uruguay. Chile participa como país asociado.  
 Nafta : Estados Unidos, Canadá y México.

Unión Europea: Alemania, Austria, Bélgica, Dinamarca, España, Finlandia, Francia, Grecia, Italia, Irlanda, Luxemburgo, Países Bajos, Portugal, Reino Unido y Suecia.  
 El 1 de mayo de 2004, se incorporaron los siguientes: Chipre, Eslovaquia, Eslovenia, Estonia, Hungría, Letonia, Lituania, Malta, Polonia y República Checa.  
 A partir de enero de 2007 se sumaron: Rumania y Bulgaria.

## Exportación de servicios

(Millones de dólares)

Especificación	2002	2003	2004	2005	2006	2007	2008
1. Transporte	2.205,4	2.770,7	3.456,8	4.301,2	4.694,9	5.202,9	6.380,4
Marítimo	1.336,5	1.624,7	2.100,0	2.751,4	2.903,9	3.255,2	4.031,1
Pasajeros	3,5	7,3	8,5	8,6	16,0	19,7	22,1
Fletes	838,4	1.015,5	1.299,9	1.744,5	1.729,1	1.959,4	2.399,3
Otros	494,6	601,9	791,6	998,3	1.158,8	1.276,1	1.609,6
Aéreo	757,7	973,2	1.177,0	1.337,3	1.548,0	1.662,1	2.025,3
Pasajeros	311,9	410,1	457,5	550,7	643,5	711,2	832,0
Fletes	320,2	396,7	541,0	605,3	691,9	711,1	924,8
Otros	125,6	166,5	178,5	181,3	212,6	239,8	268,5
Otro	111,2	172,7	179,9	212,5	243,0	285,6	324,0
Pasajeros	8,0	9,1	10,1	13,7	18,8	21,8	21,2
Fletes	70,9	124,9	123,2	148,7	168,0	201,0	233,0
Otros	32,4	38,7	46,5	50,1	56,2	62,8	69,7
2. Viajes	897,6	883,4	1.095,0	1.109,1	1.213,3	1.477,5	1.756,6
De negocios	256,5	205,8	166,6	150,7	171,5	260,7	153,9
Personales	641,1	677,7	928,4	958,4	1.041,8	1.216,8	1.602,7
3. Otros	1.282,5	1.415,4	1.481,9	1.723,8	1.922,3	2.271,5	2.617,5
Comunicaciones	161,8	158,1	162,7	147,8	142,9	150,8	169,6
Construcción	0,0	0,0	0,0	0,0	0,0	0,0	0,0
Seguros	137,9	124,1	136,2	163,1	189,3	224,4	265,8
Financieros	24,6	29,6	31,4	34,0	37,4	39,8	47,2
Informáticos e información	62,9	81,4	70,5	74,2	78,4	82,0	99,1
Regalías y derechos de licencia	41,1	45,5	48,5	54,0	55,2	61,2	63,6
Otros servicios empresariales	745,3	829,9	889,8	1.087,4	1.236,3	1.517,8	1.752,4
Servicios de compraventa y otros servicios relacionados con el comercio	347,2	388,2	403,3	483,5	531,8	633,8	775,3
Servicios de arrendamiento de explotación	93,8	44,5	57,8	97,8	154,5	189,6	206,3
Servicios empresariales, profesionales y técnicos varios	304,3	397,2	428,7	506,1	550,0	694,4	770,8
Servicios personales, culturales, y recreativos	38,6	67,6	58,3	69,2	78,4	84,5	110,6
Servicios de Gobierno	70,3	79,3	84,5	94,2	104,3	111,0	109,1
Total	4.385,5	5.069,5	6.033,7	7.134,0	7.830,4	8.951,9	10.754,5
Memorándum							
Transporte: Exportación	2.205,4	2.770,7	3.456,8	4.301,2	4.694,9	5.202,9	6.380,4
Pasajeros	323,4	426,5	476,1	573,0	678,2	752,7	875,4
Marítimo	3,5	7,3	8,5	8,6	16,0	19,7	22,1
Aéreo	311,9	410,1	457,5	550,7	643,5	711,2	832,0
Otros	8,0	9,1	10,1	13,7	18,8	21,8	21,2
Fletes	1.229,5	1.537,1	1.964,1	2.498,5	2.589,0	2.871,5	3.557,2
Marítimo	838,4	1.015,5	1.299,9	1.744,5	1.729,1	1.959,4	2.399,3
Aéreo	320,2	396,7	541,0	605,3	691,9	711,1	924,8
Otros	70,9	124,9	123,2	148,7	168,0	201,0	233,0
Otros	652,6	807,1	1.016,6	1.229,7	1.427,6	1.578,7	1.947,8
Marítimo	494,6	601,9	791,6	998,3	1.158,8	1.276,1	1.609,6
Aéreo	125,6	166,5	178,5	181,3	212,6	239,8	268,5
Otros	32,4	38,7	46,5	50,1	56,2	62,8	69,7

## Exportación de servicios (Continuación)

(Millones de dólares)

Especificación	2004				2005				2006			
	I trim.	II trim.	III trim.	IV trim.	I trim.	II trim.	III trim.	IV trim.	I trim.	II trim.	III trim.	IV trim.
1. Transporte	748,4	828,7	898,0	981,8	1.034,8	1.052,2	1.090,9	1.123,3	1.186,2	1.168,1	1.120,0	1.220,6
Marítimo	421,9	515,4	568,5	594,2	650,7	686,4	715,0	699,4	726,8	741,8	693,4	741,8
Pasajeros	4,1	0,8	0,1	3,5	4,3	0,7	0,1	3,5	4,1	0,6	3,6	7,6
Fletes	246,7	313,2	363,9	376,1	410,0	436,0	458,7	439,9	422,3	427,2	426,1	453,5
Otros	171,1	201,5	204,5	214,6	236,4	249,7	256,2	256,0	300,4	314,0	263,7	280,7
Aéreo	281,4	269,5	288,4	337,7	340,4	311,0	319,9	365,9	400,0	356,6	366,3	425,0
Pasajeros	122,4	102,2	107,9	125,0	153,0	116,7	130,5	150,4	175,5	133,2	158,0	176,8
Fletes	114,3	125,4	135,6	165,7	144,8	153,1	141,7	165,7	172,0	172,5	154,5	192,9
Otros	44,7	41,9	44,8	47,0	42,6	41,2	47,7	49,7	52,5	50,9	53,8	55,3
Otro	45,1	43,8	41,1	49,9	43,6	54,8	56,0	58,1	59,3	69,7	60,2	53,8
Pasajeros	2,8	2,2	2,2	2,9	3,8	2,2	2,3	5,4	6,8	3,4	2,8	5,8
Fletes	31,6	31,8	28,9	30,9	28,0	41,7	43,0	36,0	39,2	52,8	45,7	30,3
Otros	10,8	9,8	9,9	16,0	11,8	10,9	10,7	16,7	13,3	13,5	11,7	17,7
2. Viajes	373,5	192,6	214,7	314,2	364,7	178,5	216,6	349,3	400,8	221,5	225,0	366,0
De negocios	36,5	37,0	31,4	61,7	35,6	34,3	31,2	49,6	39,2	42,6	32,9	56,8
Personales	337,0	155,6	183,3	252,5	329,1	144,2	185,4	299,7	361,6	178,9	192,1	309,2
3. Otros	338,7	356,3	360,5	426,3	399,1	421,9	425,8	476,9	443,6	476,4	473,2	529,1
Comunicaciones	40,2	46,9	34,9	40,8	42,3	38,0	33,9	33,4	34,0	37,5	37,1	34,3
Construcción	0,0	0,0	0,0	0,0	0,0	0,0	0,0	0,0	0,0	0,0	0,0	0,0
Seguros	26,9	37,9	29,2	42,2	35,4	35,4	41,6	50,7	41,0	43,4	49,0	56,0
Financieros	5,4	9,5	8,9	7,5	5,9	10,6	9,6	7,9	6,5	12,0	10,5	8,4
Informáticos e información	14,7	12,9	16,5	26,4	9,9	15,5	20,9	27,9	16,4	15,4	16,1	30,5
Regalías y derechos de licencia	11,1	12,9	12,3	12,2	12,5	14,5	13,8	13,2	12,9	15,0	14,2	13,1
Otros servicios empresariales	201,6	202,7	225,1	260,4	251,4	266,5	266,5	303,0	284,6	305,8	304,2	341,7
Servicios de compraventa y otros servicios relacionados con el comercio	90,4	92,9	105,4	114,6	117,2	116,9	123,4	126,0	126,2	125,6	137,5	142,5
Servicios de arrendamiento de explotación	7,7	10,0	26,5	13,6	21,1	22,7	25,7	28,3	29,9	41,4	38,9	44,3
Servicios empresariales, profesionales y técnicos varios	103,5	99,8	93,2	132,2	113,1	126,9	117,4	148,7	128,5	138,8	127,8	154,9
Servicios personales, culturales, y recreativos	15,2	12,6	15,3	15,2	15,0	17,9	18,9	17,4	18,4	21,1	19,0	19,9
Servicios de Gobierno	23,6	20,9	18,4	21,6	26,7	23,5	20,6	23,4	29,8	26,2	23,1	25,2
Total	1.460,6	1.377,7	1.473,2	1.722,3	1.798,6	1.652,6	1.733,3	1.949,5	2.030,5	1.866,0	1.818,2	2.115,7
Memorándum												
Transporte: Exportación	748,4	828,7	898,0	981,8	1.034,8	1.052,2	1.090,9	1.123,3	1.186,2	1.168,1	1.120,0	1.220,6
Pasajeros	129,3	105,1	110,2	131,4	161,1	119,6	132,9	159,4	186,4	137,2	164,4	190,2
Marítimo	4,1	0,8	0,1	3,5	4,3	0,7	0,1	3,5	4,1	0,6	3,6	7,6
Aéreo	122,4	102,2	107,9	125,0	153,0	116,7	130,5	150,4	175,5	133,2	158,0	176,8
Otros	2,8	2,2	2,2	2,9	3,8	2,2	2,3	5,4	6,8	3,4	2,8	5,8
Fletes	392,5	470,4	528,4	572,7	582,8	630,8	643,4	641,5	633,5	652,5	626,3	676,7
Marítimo	246,7	313,2	363,9	376,1	410,0	436,0	458,7	439,9	422,3	427,2	426,1	453,5
Aéreo	114,3	125,4	135,6	165,7	144,8	153,1	141,7	165,7	172,0	172,5	154,5	192,9
Otros	31,6	31,8	28,9	30,9	28,0	41,7	43,0	36,0	39,2	52,8	45,7	30,3
Otros	226,5	253,2	259,3	277,6	290,8	301,8	314,6	322,4	366,2	378,4	329,2	353,7
Marítimo	171,1	201,5	204,5	214,6	236,4	249,7	256,2	256,0	300,4	314,0	263,7	280,7
Aéreo	44,7	41,9	44,8	47,0	42,6	41,2	47,7	49,7	52,5	50,9	53,8	55,3
Otros	10,8	9,8	9,9	16,0	11,8	10,9	10,7	16,7	13,3	13,5	11,7	17,7

## Exportación de servicios (Continuación)

(Millones de dólares)

Especificación	2007				2008				2009			
	I trim.	II trim.	III trim.	IV trim.	I trim.	II trim.	III trim.	IV trim.	I trim.	II trim.	III trim.	IV trim.
1. Transporte	1.243,1	1.220,2	1.300,2	1.439,5	1.560,9	1.628,8	1.720,0	1.470,7	1.371,2			
Marítimo	760,3	778,6	837,1	879,2	975,7	1.034,7	1.110,4	910,4	925,7			
Pasajeros	8,6	0,8	0,7	9,6	10,0	1,1	0,8	10,1	10,5			
Fletes	433,1	439,8	531,7	554,8	553,0	576,5	711,2	558,7	543,7			
Otros	318,6	338,0	304,7	314,8	412,6	457,0	398,4	341,6	371,4			
Aéreo	417,5	365,0	387,1	492,6	507,3	498,4	523,2	496,5	377,0			
Pasajeros	197,6	139,1	168,7	205,8	231,6	182,3	210,2	207,9	154,9			
Fletes	162,6	170,1	162,7	215,7	204,6	254,7	247,1	218,4	181,3			
Otros	57,3	55,8	55,7	71,1	71,0	61,3	65,9	70,2	40,9			
Otro	65,3	76,6	76,0	67,7	78,0	95,8	86,4	63,8	68,5			
Pasajeros	7,3	3,7	3,5	7,3	8,0	4,4	3,3	5,6	7,4			
Fletes	42,8	58,2	59,6	40,4	52,5	74,0	68,1	38,5	46,0			
Otros	15,2	14,7	12,9	20,0	17,6	17,4	15,0	19,7	15,1			
2. Viajes	421,9	235,2	328,6	491,8	563,5	315,0	367,6	510,5	578,1			
De negocios	37,0	70,6	79,3	73,8	49,4	27,6	32,2	44,7	50,6			
Personales	384,9	164,6	249,3	418,0	514,1	287,4	335,4	465,8	527,5			
3. Otros	523,7	552,4	573,4	622,0	599,1	657,3	674,2	686,9	505,0			
Comunicaciones	35,8	38,3	38,4	38,3	38,4	46,1	43,6	41,5	34,9			
Construcción	0,0	0,0	0,0	0,0	0,0	0,0	0,0	0,0	0,0			
Seguros	46,8	49,2	66,2	62,2	52,1	73,0	81,4	59,3	52,3			
Financieros	7,3	13,2	10,6	8,7	8,3	15,7	13,7	9,5	7,4			
Informáticos e información	21,7	16,4	15,7	28,2	26,0	17,8	18,2	37,2	17,5			
Regalías y derechos de licencia	13,1	17,0	16,0	15,1	13,5	17,7	16,6	15,8	13,0			
Otros servicios empresariales	346,6	368,7	380,0	422,5	406,6	429,9	445,6	470,3	323,2			
Servicios de compraventa y otros servicios relacionados con el comercio	142,3	144,0	162,0	185,5	176,7	196,1	215,5	187,0	127,6			
Servicios de arrendamiento de explotación	44,4	48,7	49,1	47,4	48,7	50,2	54,9	52,5	34,6			
Servicios empresariales, profesionales y técnicos varios	159,9	176,0	168,9	189,6	181,2	183,6	175,2	230,8	161,0			
Servicios personales, culturales, y recreativos	19,4	21,4	22,5	21,2	23,3	28,1	32,9	26,3	24,0			
Servicios de Gobierno	33,0	28,2	24,0	25,8	31,0	28,9	22,2	27,0	32,7			
Total	2.188,7	2.007,8	2.202,1	2.553,3	2.723,6	2.601,0	2.761,8	2.668,1	2.454,3			
Memorándum												
Transporte: Exportación	1.243,1	1.220,2	1.300,2	1.439,5	1.560,9	1.628,8	1.720,0	1.470,7	1.371,2			
Pasajeros	213,5	143,6	172,9	222,7	249,6	187,8	214,4	223,6	172,8			
Marítimo	8,6	0,8	0,7	9,6	10,0	1,1	0,8	10,1	10,5			
Aéreo	197,6	139,1	168,7	205,8	231,6	182,3	210,2	207,9	154,9			
Otros	7,3	3,7	3,5	7,3	8,0	4,4	3,3	5,6	7,4			
Fletes	638,5	668,1	754,0	810,9	810,1	905,2	1.026,3	815,5	771,0			
Marítimo	433,1	439,8	531,7	554,8	553,0	576,5	711,2	558,7	543,7			
Aéreo	162,6	170,1	162,7	215,7	204,6	254,7	247,1	218,4	181,3			
Otros	42,8	58,2	59,6	40,4	52,5	74,0	68,1	38,5	46,0			
Otros	391,1	408,5	373,3	405,9	501,2	535,8	479,3	431,6	427,4			
Marítimo	318,6	338,0	304,7	314,8	412,6	457,0	398,4	341,6	371,4			
Aéreo	57,3	55,8	55,7	71,1	71,0	61,3	65,9	70,2	40,9			
Otros	15,2	14,7	12,9	20,0	17,6	17,4	15,0	19,7	15,1			



## Importación de servicios

(Millones de dólares)

Especificación	2002	2003	2004	2005	2006	2007	2008
1. Transporte	2.299,9	2.585,3	3.353,7	4.135,0	4.571,1	5.267,2	6.710,5
Marítimo	1.455,9	1.603,1	2.213,8	2.914,8	3.202,8	3.784,5	4.877,1
Pasajeros	0,2	0,2	0,2	0,2	0,0	0,0	0,0
Fletes	575,9	575,9	808,4	1.021,2	1.162,6	1.630,4	2.304,5
Otros	879,8	1.027,1	1.405,2	1.893,4	2.040,2	2.154,1	2.572,6
Aéreo	564,2	647,8	756,5	758,5	865,9	969,9	1.166,2
Pasajeros	237,8	235,5	246,8	272,3	294,7	332,6	372,9
Fletes	201,6	201,6	283,0	235,6	282,8	347,1	491,2
Otros	124,7	210,7	226,7	250,6	288,4	290,2	302,2
Otro	279,9	334,4	383,4	461,7	502,4	512,8	667,2
Pasajeros	20,8	23,7	26,6	31,5	38,9	42,3	49,1
Fletes	182,3	182,4	255,9	314,2	334,0	323,8	455,0
Otros	76,8	128,3	101,0	116,0	129,5	146,7	163,1
2. Viajes	672,8	850,3	977,1	1.050,5	1.239,3	1.660,5	1.366,5
De negocios	226,6	541,0	618,4	379,2	444,7	493,6	592,1
Personales	446,2	309,3	358,7	671,3	794,6	1.166,9	774,4
3. Otros	2.114,3	2.251,9	2.448,8	2.570,0	2.651,5	2.999,1	3.323,7
Comunicaciones	137,2	155,6	159,9	158,3	137,3	163,8	153,4
Construcción	0,0	0,0	0,0	0,0	0,0	0,0	0,0
Seguros	353,1	435,1	451,3	462,8	431,2	505,5	519,3
Financieros	230,4	213,9	282,9	256,2	318,8	367,7	451,6
Informáticos e información	40,7	75,4	73,7	71,2	73,4	57,9	78,6
Regalías y derechos de licencia	250,6	257,1	307,3	347,5	383,8	447,5	525,7
Otros servicios empresariales	924,5	935,4	998,5	1.037,2	1.040,0	1.198,6	1.268,2
Servicios de compraventa y otros servicios relacionados con el comercio	354,1	376,4	411,3	414,1	424,6	479,6	508,3
Servicios de arrendamiento de explotación	169,9	130,0	144,8	168,3	159,6	166,6	154,5
Servicios empresariales, profesionales y técnicos varios	400,5	429,0	442,4	454,8	455,8	552,4	605,4
Servicios personales, culturales, y recreativos	44,0	47,2	48,4	52,7	55,0	41,8	69,4
Servicios de Gobierno	133,8	132,1	126,7	184,0	211,9	216,3	257,4
Total	5.087,0	5.687,5	6.779,6	7.755,5	8.461,8	9.926,8	11.400,7
Memorándum							
Transporte: Importación	2.299,9	2.585,3	3.353,7	4.135,0	4.571,1	5.267,2	6.710,5
Pasajeros	258,8	259,4	273,6	304,0	333,6	374,9	421,9
Marítimo	0,2	0,2	0,2	0,2	0,0	0,0	0,0
Aéreo	237,8	235,5	246,8	272,3	294,7	332,6	372,9
Otros	20,8	23,7	26,6	31,5	38,9	42,3	49,1
Fletes	959,8	959,9	1.347,2	1.571,0	1.779,4	2.301,3	3.250,7
Marítimo	575,9	575,9	808,4	1.021,2	1.162,6	1.630,4	2.304,5
Aéreo	201,6	201,6	283,0	235,6	282,8	347,1	491,2
Otros	182,3	182,4	255,9	314,2	334,0	323,8	455,0
Otros	1.081,3	1.366,1	1.732,8	2.260,0	2.458,1	2.591,0	3.037,9
Marítimo	879,8	1.027,1	1.405,2	1.893,4	2.040,2	2.154,1	2.572,6
Aéreo	124,7	210,7	226,7	250,6	288,4	290,2	302,2
Otros	76,8	128,3	101,0	116,0	129,5	146,7	163,1

## Importación de servicios (Continuación)

(Millones de dólares)

Especificación	2004				2005				2006			
	I trim.	II trim.	III trim.	IV trim.	I trim.	II trim.	III trim.	IV trim.	I trim.	II trim.	III trim.	IV trim.
1. Transporte	723,6	776,3	894,0	959,8	989,7	1.011,7	1.045,9	1.087,7	1.159,4	1.099,4	1.106,7	1.205,6
Marítimo	451,4	512,9	610,0	639,6	696,5	700,0	741,7	776,6	811,7	763,6	780,1	847,4
Pasajeros	0,1	0,0	0,1	0,0	0,0	0,0	0,0	0,2	0,0	0,0	0,0	0,0
Fletes	190,6	168,5	215,4	233,9	261,0	249,6	246,7	263,9	312,9	258,1	279,0	312,6
Otros	260,7	344,3	394,5	405,7	435,5	450,4	495,0	512,5	498,8	505,5	501,1	534,8
Aéreo	177,1	171,8	192,2	215,3	172,9	190,3	199,0	196,3	212,1	209,8	212,8	231,2
Pasajeros	53,6	61,9	61,9	69,4	51,7	69,2	80,0	71,4	60,9	79,2	77,0	77,6
Fletes	66,7	59,0	75,4	81,9	60,2	57,6	56,9	60,9	75,7	63,3	68,1	75,7
Otros	56,8	50,9	54,9	64,1	61,0	63,5	62,1	64,0	75,5	67,3	67,7	77,9
Otro	95,1	91,6	91,9	104,9	120,3	121,4	105,2	114,8	135,6	126,0	113,8	127,0
Pasajeros	7,0	5,7	6,7	7,2	8,0	6,1	9,8	7,6	8,8	8,9	11,6	9,6
Fletes	60,4	53,3	68,1	74,0	80,3	76,8	75,9	81,2	89,9	74,2	80,1	89,8
Otros	27,6	32,6	17,0	23,7	32,0	38,5	19,5	26,0	36,9	42,9	22,1	27,6
2. Viajes	230,8	240,3	265,2	240,8	298,5	233,7	265,8	252,5	375,7	274,7	311,5	277,4
De negocios	166,7	130,3	174,1	147,3	82,9	107,0	91,3	98,0	104,3	125,7	107,0	107,7
Personales	64,1	110,0	91,1	93,5	215,6	126,7	174,5	154,5	271,4	149,0	204,5	169,7
3. Otros	596,2	632,8	603,6	616,3	619,3	674,7	594,2	681,7	623,5	690,0	641,0	697,0
Comunicaciones	39,9	45,5	34,9	39,6	40,1	36,9	47,3	34,0	30,7	37,6	35,2	33,8
Construcción	0,0	0,0	0,0	0,0	0,0	0,0	0,0	0,0	0,0	0,0	0,0	0,0
Seguros	76,4	121,3	106,4	147,2	90,6	138,5	96,2	137,5	73,9	107,7	123,7	125,9
Financieros	67,0	69,7	79,7	66,4	64,6	66,7	63,5	61,5	79,6	88,2	70,0	81,0
Informáticos e información	18,3	17,2	18,3	19,9	14,3	16,4	17,3	23,2	14,9	17,7	18,6	22,2
Regalías y derechos de licencia	81,8	76,2	74,8	74,5	81,9	84,4	85,2	96,0	88,7	97,9	92,5	104,7
Otros servicios empresariales	269,5	262,8	241,3	225,0	273,3	277,5	219,3	267,1	273,3	278,9	227,1	260,7
Servicios de compraventa y otros servicios relacionados con el comercio	126,8	133,7	73,1	77,7	135,3	123,6	74,9	80,3	136,4	118,7	78,3	91,2
Servicios de arrendamiento de explotación	22,1	21,6	64,7	36,4	40,7	41,0	41,6	45,0	40,0	40,5	38,9	40,2
Servicios empresariales, profesionales y técnicos varios	120,6	107,5	103,5	110,9	97,3	112,9	102,8	141,8	96,9	119,7	109,9	129,3
Servicios personales, culturales, y recreativos	12,7	11,8	13,2	10,8	10,2	13,0	14,5	15,0	10,8	13,6	14,9	15,7
Servicios de Gobierno	30,6	28,3	35,0	32,9	44,3	41,4	50,9	47,5	51,6	48,4	58,9	53,0
Total	1.550,5	1.649,4	1.762,8	1.816,9	1.907,5	1.920,1	1.906,0	2.021,9	2.158,6	2.064,1	2.059,2	2.180,0
Memorándum												
Transporte: Importación	723,6	776,3	894,0	959,8	989,7	1.011,7	1.045,9	1.087,7	1.159,4	1.099,4	1.106,7	1.205,6
Pasajeros	60,7	67,6	68,7	76,6	59,7	75,3	89,8	79,2	69,7	88,1	88,6	87,2
Marítimo	0,1	0,0	0,1	0,0	0,0	0,0	0,0	0,2	0,0	0,0	0,0	0,0
Aéreo	53,6	61,9	61,9	69,4	51,7	69,2	80,0	71,4	60,9	79,2	77,0	77,6
Otros	7,0	5,7	6,7	7,2	8,0	6,1	9,8	7,6	8,8	8,9	11,6	9,6
Fletes	317,7	280,9	358,8	389,8	401,5	384,0	379,5	406,0	478,5	395,6	427,2	478,1
Marítimo	190,6	168,5	215,4	233,9	261,0	249,6	246,7	263,9	312,9	258,1	279,0	312,6
Aéreo	66,7	59,0	75,4	81,9	60,2	57,6	56,9	60,9	75,7	63,3	68,1	75,7
Otros	60,4	53,3	68,1	74,0	80,3	76,8	75,9	81,2	89,9	74,2	80,1	89,8
Otros	345,1	427,8	466,5	493,4	528,5	552,4	576,6	602,5	611,2	615,7	590,9	640,3
Marítimo	260,7	344,3	394,5	405,7	435,5	450,4	495,0	512,5	498,8	505,5	501,1	534,8
Aéreo	56,8	50,9	54,9	64,1	61,0	63,5	62,1	64,0	75,5	67,3	67,7	77,9
Otros	27,6	32,6	17,0	23,7	32,0	38,5	19,5	26,0	36,9	42,9	22,1	27,6

### Importación de servicios (Continuación)

(Millones de dólares)

Especificación	2007				2008				2009			
	I trim.	II trim.	III trim.	IV trim.	I trim.	II trim.	III trim.	IV trim.	I trim.	II trim.	III trim.	IV trim.
1. Transporte	1.228,5	1.263,3	1.336,5	1.438,9	1.577,7	1.647,8	1.857,0	1.628,0	1.243,8			
Marítimo	878,0	893,5	977,9	1.035,1	1.128,4	1.193,7	1.370,3	1.184,7	898,9			
Pasajeros	0,0	0,0	0,0	0,0	0,0	0,0	0,0	0,0	0,0			
Fletes	364,5	373,3	416,3	476,3	527,9	513,8	671,1	591,7	372,2			
Otros	513,5	520,2	561,6	558,8	600,5	679,9	699,1	593,0	526,7			
Aéreo	225,0	243,7	236,1	265,1	277,1	296,3	308,3	284,4	217,8			
Pasajeros	71,7	92,0	82,0	86,9	82,5	115,8	91,2	83,4	69,0			
Fletes	77,0	78,8	89,5	101,8	116,1	108,4	141,8	124,9	78,6			
Otros	76,3	72,9	64,6	76,4	78,5	72,2	75,3	76,2	70,2			
Otro	125,5	126,1	122,5	138,7	172,2	157,7	178,4	158,9	127,1			
Pasajeros	11,1	8,7	12,2	10,3	15,3	9,7	15,6	8,5	14,4			
Fletes	71,8	73,5	83,5	95,0	104,9	101,2	132,3	116,6	73,4			
Otros	42,6	43,9	26,8	33,4	52,0	46,9	30,4	33,8	39,3			
2. Viajes	431,7	364,1	431,4	433,3	437,5	356,3	305,5	267,2	345,4			
De negocios	70,7	137,8	109,9	175,2	105,2	202,9	148,8	135,1	91,4			
Personales	361,0	226,3	321,5	258,1	332,3	153,3	156,7	132,1	254,0			
3. Otros	723,2	728,3	678,2	869,4	803,1	852,8	811,8	856,0	718,9			
Comunicaciones	36,6	48,0	39,0	40,2	36,0	43,5	39,2	34,8	33,8			
Construcción	0,0	0,0	0,0	0,0	0,0	0,0	0,0	0,0	0,0			
Seguros	120,3	108,0	122,5	154,7	114,1	129,0	156,0	120,2	115,6			
Financieros	89,4	103,6	80,3	94,4	107,8	116,0	104,2	123,6	95,8			
Informáticos e información	11,3	14,1	14,0	18,5	19,1	14,2	19,1	26,2	16,9			
Regalías y derechos de licencia	98,5	101,0	105,1	142,9	121,7	135,1	120,1	148,8	108,1			
Otros servicios empresariales	308,1	298,6	251,2	340,7	329,7	332,6	281,8	324,1	280,5			
Servicios de compraventa y otros servicios relacionados con el comercio	155,3	134,5	85,4	104,4	161,0	146,7	94,7	105,9	132,5			
Servicios de arrendamiento de explotación	40,2	39,9	42,5	44,0	38,9	39,1	38,7	37,8	33,7			
Servicios empresariales, profesionales y técnicos varios	112,6	124,2	123,3	192,3	129,8	146,8	148,4	180,5	114,4			
Servicios personales, culturales, y recreativos	7,3	6,0	5,9	22,6	14,3	17,8	19,2	18,1	12,7			
Servicios de Gobierno	51,7	49,0	60,2	55,4	60,4	64,7	72,2	60,1	55,5			
Total	2.383,4	2.355,7	2.446,1	2.741,6	2.818,3	2.856,8	2.974,3	2.751,2	2.308,1			
Memorándum												
Transporte: Importación	1.228,5	1.263,3	1.336,5	1.438,9	1.577,7	1.647,8	1.857,0	1.628,0	1.243,8			
Pasajeros	82,8	100,7	94,2	97,2	97,8	125,4	106,8	91,9	83,4			
Marítimo	0,0	0,0	0,0	0,0	0,0	0,0	0,0	0,0	0,0			
Aéreo	71,7	92,0	82,0	86,9	82,5	115,8	91,2	83,4	69,0			
Otros	11,1	8,7	12,2	10,3	15,3	9,7	15,6	8,5	14,4			
Fletes	513,3	525,6	589,3	673,1	748,9	723,4	945,2	833,1	524,3			
Marítimo	364,5	373,3	416,3	476,3	527,9	513,8	671,1	591,7	372,2			
Aéreo	77,0	78,8	89,5	101,8	116,1	108,4	141,8	124,9	78,6			
Otros	71,8	73,5	83,5	95,0	104,9	101,2	132,3	116,6	73,4			
Otros	632,4	637,0	653,0	668,6	731,0	799,0	804,9	703,0	636,2			
Marítimo	513,5	520,2	561,6	558,8	600,5	679,9	699,1	593,0	526,7			
Aéreo	76,3	72,9	64,6	76,4	78,5	72,2	75,3	76,2	70,2			
Otros	42,6	43,9	26,8	33,4	52,0	46,9	30,4	33,8	39,3			

## SalDOS netos de servicios

(Millones de dólares)

Especificación	2002	2003	2004	2005	2006	2007	2008
1. Transporte	-94,5	185,3	103,2	166,2	123,8	-64,3	-330,1
Marítimo	-119,3	21,6	-113,8	-163,4	-299,0	-529,3	-846,0
Pasajeros	3,4	7,1	8,3	8,4	16,0	19,7	22,1
Fletes	262,5	439,7	491,4	723,3	566,5	329,0	94,8
Otros	-385,2	-425,2	-613,6	-895,1	-881,4	-878,0	-962,9
Aéreo	193,6	325,4	420,5	578,8	682,1	692,2	859,1
Pasajeros	74,1	174,6	210,7	278,4	348,8	378,6	459,1
Fletes	118,6	195,1	258,0	369,7	409,1	364,0	433,6
Otros	0,9	-44,2	-48,2	-69,3	-75,8	-50,4	-33,7
Otro	-168,7	-161,7	-203,5	-249,2	-259,3	-227,2	-343,2
Pasajeros	-12,8	-14,6	-16,5	-17,8	-20,1	-20,5	-27,8
Fletes	-111,4	-57,5	-132,6	-165,5	-165,9	-122,8	-222,0
Otros	-44,4	-89,6	-54,4	-65,9	-73,3	-83,9	-93,4
2. Viajes	224,8	33,1	117,9	58,6	-26,0	-183,0	390,1
De negocios	29,9	-335,2	-451,8	-228,5	-273,2	-232,9	-438,2
Personales	194,9	368,3	569,7	287,1	247,2	49,9	828,3
3. Otros	-831,8	-836,5	-966,9	-846,2	-729,2	-727,6	-706,2
Comunicaciones	24,6	2,5	2,8	-10,5	5,6	-13,0	16,1
Construcción	0,0	0,0	0,0	0,0	0,0	0,0	0,0
Seguros	-215,2	-311,1	-315,1	-299,7	-241,9	-281,1	-253,5
Financieros	-205,8	-184,3	-251,4	-222,2	-281,4	-327,9	-404,4
Informáticos e información	22,2	6,0	-3,2	3,0	5,0	24,1	20,5
Regalías y derechos de licencia	-209,5	-211,7	-258,8	-293,5	-328,6	-386,3	-462,0
Otros servicios empresariales	-179,2	-105,5	-108,7	50,2	196,3	319,2	484,2
Servicios de compraventa y otros servicios relacionados con el comercio	-6,9	11,8	-8,0	69,4		107,2	267,0
Servicios de arrendamiento de explotación	-76,1	-85,5	-87,0	-70,5	-5,1	23,0	51,8
Servicios empresariales, profesionales y técnicos varios	-96,2	-31,8	-13,7	51,3		94,2	165,4
Servicios personales, culturales, y recreativos	-5,4	20,4	9,9	16,5	23,4	42,7	41,2
Servicios de Gobierno	-63,5	-52,8	-42,3	-89,8	-107,6	-105,3	-148,3
Total	-701,5	-618,0	-745,9	-621,4	-631,4	-974,9	-646,2
Memorándum							
Transporte: SalDOS netos	-94,5	185,3	103,2	166,2	123,8	-64,3	-330,1
Pasajeros	64,6	167,1	202,5	269,0	344,6	377,8	453,4
Marítimo	3,4	7,1	8,3	8,4	16,0	19,7	22,1
Aéreo	74,1	174,6	210,7	278,4	348,8	378,6	459,1
Otros	-12,8	-14,6	-16,5	-17,8	-20,1	-20,5	-27,8
Fletes	269,6	577,2	616,8	927,5	809,7	570,2	306,5
Marítimo	262,5	439,7	491,4	723,3	566,5	329,0	94,8
Aéreo	118,6	195,1	258,0	369,7	409,1	364,0	433,6
Otros	-111,4	-57,5	-132,6	-165,5	-165,9	-122,8	-222,0
Otros	-428,7	-559,0	-716,2	-1.030,3	-1.030,5	-1.012,3	-1.090,0
Marítimo	-385,2	-425,2	-613,6	-895,1	-881,4	-878,0	-962,9
Aéreo	0,9	-44,2	-48,2	-69,3	-75,8	-50,4	-33,7
Otros	-44,4	-89,6	-54,4	-65,9	-73,3	-83,9	-93,4

## Saldos netos de servicios (Continuación)

(Millones de dólares)

Especificación	2004				2005				2006			
	I trim.	II trim.	III trim.	IV trim.	I trim.	II trim.	III trim.	IV trim.	I trim.	II trim.	III trim.	IV trim.
1. Transporte	24,8	52,4	3,9	22,0	45,1	40,5	44,9	35,6	26,8	68,7	13,3	15,0
Marítimo	-29,5	2,6	-41,4	-45,4	-45,8	-13,6	-26,7	-77,2	-84,9	-21,8	-86,7	-105,6
Pasajeros	4,0	0,8	0,0	3,5	4,3	0,7	0,1	3,3	4,1	0,6	3,6	7,6
Fletes	56,1	144,6	148,5	142,2	149,0	186,4	212,0	176,0	109,4	169,1	147,1	140,9
Otros	-89,6	-142,9	-190,0	-191,1	-199,1	-200,7	-238,8	-256,5	-198,4	-191,5	-237,4	-254,1
Aéreo	104,3	97,7	96,2	122,4	167,5	120,7	120,9	169,6	187,9	146,8	153,5	193,8
Pasajeros	68,7	40,3	46,0	55,6	101,3	47,5	50,5	79,0	114,6	54,0	81,0	99,2
Fletes	47,6	66,4	60,2	83,8	84,6	95,5	84,8	104,8	96,3	109,2	86,4	117,2
Otros	-12,0	-9,0	-10,1	-17,0	-18,4	-22,3	-14,4	-14,3	-23,0	-16,4	-13,9	-22,6
Otro	-49,9	-47,8	-50,8	-55,0	-76,7	-66,6	-49,2	-56,7	-76,2	-56,3	-53,6	-73,2
Pasajeros	-4,2	-3,5	-4,5	-4,3	-4,2	-3,9	-7,5	-2,2	-2,0	-5,5	-8,8	-3,8
Fletes	-28,9	-21,5	-39,2	-43,1	-52,3	-35,1	-32,9	-45,3	-50,6	-21,4	-34,4	-59,5
Otros	-16,9	-22,8	-7,1	-7,7	-20,2	-27,6	-8,8	-9,3	-23,6	-29,4	-10,4	-9,9
2. Viajes	142,7	-47,7	-50,5	73,4	66,2	-55,2	-49,2	96,8	25,1	-53,2	-86,5	88,6
De negocios	-130,2	-93,3	-142,7	-85,6	-47,3	-72,7	-60,1	-48,4	-65,1	-83,1	-74,1	-50,9
Personales	272,9	45,6	92,2	159,0	113,5	17,5	10,9	145,2	90,2	29,9	-12,4	139,5
3. Otros	-257,4	-276,4	-243,1	-190,0	-220,2	-252,8	-168,4	-204,8	-179,9	-213,6	-167,7	-167,9
Comunicaciones	0,3	1,4	0,0	1,2	2,2	1,1	-13,4	-0,6	3,3	-0,1	1,9	0,5
Construcción	0,0	0,0	0,0	0,0	0,0	0,0	0,0	0,0	0,0	0,0	0,0	0,0
Seguros	-49,5	-83,4	-77,2	-105,0	-55,2	-103,1	-54,6	-86,8	-32,9	-64,4	-74,7	-69,9
Financieros	-61,6	-60,2	-70,8	-58,9	-58,7	-56,1	-53,9	-53,6	-73,1	-76,2	-59,5	-72,6
Informáticos e información	-3,6	-4,3	-1,8	6,5	-4,4	-0,9	3,6	4,7	1,5	-2,3	-2,5	8,3
Regalías y derechos de licencia	-70,7	-63,3	-62,5	-62,3	-69,4	-69,9	-71,4	-82,8	-75,8	-82,9	-78,3	-91,6
Otros servicios empresariales	-67,8	-60,1	-16,2	35,4	-22,0	-11,0	47,2	35,9	11,3	26,9	77,1	81,0
Servicios de compraventa y otros servicios relacionados con el comercio	-36,4	-40,8	32,3	36,9	-18,1	-6,7	48,5	45,7				
Servicios de arrendamiento de explotación	-14,4	-11,6	-38,2	-22,8	-19,6	-18,3	-15,9	-16,7	-10,3	6,9	59,2	51,3
Servicios empresariales, profesionales y técnicos varios	-17,1	-7,7	-10,3	21,3	15,8	14,0	14,6	6,9				
Servicios personales, culturales, y recreativos	2,5	0,8	2,1	4,4	4,8	4,9	4,4	2,4	31,6	19,1	17,9	25,6
Servicios de Gobierno	-7,0	-7,5	-16,6	-11,2	-17,6	-17,9	-30,3	-24,1	7,6	7,5	4,1	4,2
Total	-89,9	-271,7	-289,6	-94,6	-108,9	-267,5	-172,7	-72,4	-21,8	-22,2	-35,8	-27,8
Memorándum												
Transporte: Saldos netos	24,8	52,4	3,9	22,0	45,1	40,5	44,9	35,6	26,8	68,7	13,3	15,0
Pasajeros	68,6	37,5	41,5	54,9	101,4	44,3	43,1	80,2	116,7	49,1	75,8	103,0
Marítimo	4,0	0,8	0,0	3,5	4,3	0,7	0,1	3,3	4,1	0,6	3,6	7,6
Aéreo	68,7	40,3	46,0	55,6	101,3	47,5	50,5	79,0	114,6	54,0	81,0	99,2
Otros	-4,2	-3,5	-4,5	-4,3	-4,2	-3,9	-7,5	-2,2	-2,0	-5,5	-8,8	-3,8
Fletes	74,8	189,6	169,6	182,9	181,3	246,8	263,9	235,5	155,1	256,9	199,1	198,6
Marítimo	56,1	144,6	148,5	142,2	149,0	186,4	212,0	176,0	109,4	169,1	147,1	140,9
Aéreo	47,6	66,4	60,2	83,8	84,6	95,5	84,8	104,8	96,3	109,2	86,4	117,2
Otros	-28,9	-21,5	-39,2	-43,1	-52,3	-35,1	-32,9	-45,3	-50,6	-21,4	-34,4	-59,5
Otros	-118,5	-174,7	-207,2	-215,8	-237,7	-250,6	-262,0	-280,1	-245,0	-237,3	-261,7	-286,6
Marítimo	-89,6	-142,9	-190,0	-191,1	-199,1	-200,7	-238,8	-256,5	-198,4	-191,5	-237,4	-254,1
Aéreo	-12,0	-9,0	-10,1	-17,0	-18,4	-22,3	-14,4	-14,3	-23,0	-16,4	-13,9	-22,6
Otros	-16,9	-22,8	-7,1	-7,7	-20,2	-27,6	-8,8	-9,3	-23,6	-29,4	-10,4	-9,9

## Saldos netos de servicios (Continuación)

(Millones de dólares)

Especificación	2007				2008				2009			
	I trim.	II trim.	III trim.	IV trim.	I trim.	II trim.	III trim.	IV trim.	I trim.	II trim.	III trim.	IV trim.
1. Transporte	14,6	-43,1	-36,3	0,6	-16,8	-19,0	-137,0	-157,4	127,4			
Marítimo	-117,7	-114,9	-140,8	-155,9	-152,7	-159,0	-259,9	-274,3	26,8			
Pasajeros	8,6	0,8	0,7	9,6	10,0	1,1	0,8	10,1	10,5			
Fletes	68,6	66,5	115,4	78,5	25,1	62,7	40,0	-33,0	171,5			
Otros	-194,9	-182,2	-256,9	-244,0	-187,9	-222,9	-300,8	-251,4	-155,3			
Aéreo	192,5	121,3	151,0	227,5	230,1	202,0	214,9	212,0	159,2			
Pasajeros	125,9	47,1	86,7	118,9	149,1	66,5	119,0	124,5	85,9			
Fletes	85,6	91,3	73,2	113,9	88,5	146,3	105,3	93,5	102,6			
Otros	-19,0	-17,1	-8,9	-5,3	-7,5	-10,8	-9,4	-6,0	-29,3			
Otro	-60,2	-49,5	-46,5	-71,0	-94,2	-62,0	-92,0	-95,1	-58,6			
Pasajeros	-3,8	-5,0	-8,7	-3,0	-7,3	-5,3	-12,3	-2,9	-7,0			
Fletes	-29,0	-15,3	-23,9	-54,6	-52,4	-27,2	-64,2	-78,1	-27,4			
Otros	-27,4	-29,2	-13,9	-13,4	-34,4	-29,5	-15,4	-14,1	-24,2			
2. Viajes	-9,8	-128,9	-102,8	58,5	126,0	-41,3	62,1	243,3	232,7			
De negocios	-33,7	-67,2	-30,6	-101,4	-55,9	-175,3	-116,6	-90,4	-40,8			
Personales	23,9	-61,7	-72,2	159,9	181,8	134,1	178,7	333,7	273,5			
3. Otros	-199,5	-175,9	-104,8	-247,4	-203,9	-195,5	-137,7	-169,1	-213,9			
Comunicaciones	-0,8	-9,7	-0,6	-1,9	2,4	2,6	4,4	6,7	1,1			
Construcción	0,0	0,0	0,0	0,0	0,0	0,0	0,0	0,0	0,0			
Seguros	-73,5	-58,8	-56,3	-92,5	-62,0	-56,0	-74,6	-60,9	-63,3			
Financieros	-82,1	-90,4	-69,7	-85,7	-99,5	-100,3	-90,5	-114,1	-88,4			
Informáticos e información	10,4	2,3	1,7	9,7	6,9	3,6	-1,0	11,0	0,5			
Regalías y derechos de licencia	-85,4	-84,0	-89,1	-127,8	-108,2	-117,4	-103,4	-133,0	-95,1			
Otros servicios empresariales	38,5	70,1	128,8	81,8	76,9	97,3	163,7	146,2	42,6			
Servicios de compraventa y otros servicios relacionados con el comercio	-13,0	9,5	76,6	81,1	15,7	49,4	120,8	81,1	-4,9			
Servicios de arrendamiento de explotación	4,2	8,8	6,6	3,4	9,8	11,1	16,1	14,8	0,9			
Servicios empresariales, profesionales y técnicos varios	47,3	51,8	45,6	-2,7	51,4	36,8	26,8	50,4	46,6			
Servicios personales, culturales, y recreativos	12,1	15,4	16,6	-1,4	9,0	10,4	13,7	8,1	11,3			
Servicios de Gobierno	-18,7	-20,8	-36,2	-29,6	-29,5	-35,8	-50,0	-33,1	-22,8			
Total	-194,7	-347,9	-244,0	-188,3	-94,8	-255,8	-212,5	-83,1	146,1			
Memorándum												
Transporte: Saldos netos	14,6	-43,1	-36,3	0,6	-16,8	-19,0	-137,0	-157,4	127,4			
Pasajeros	130,7	42,9	78,7	125,5	151,8	62,4	107,6	131,7	89,5			
Marítimo	8,6	0,8	0,7	9,6	10,0	1,1	0,8	10,1	10,5			
Aéreo	125,9	47,1	86,7	118,9	149,1	66,5	119,0	124,5	85,9			
Otros	-3,8	-5,0	-8,7	-3,0	-7,3	-5,3	-12,3	-2,9	-7,0			
Fletes	125,2	142,5	164,7	137,8	61,2	181,8	81,1	-17,6	246,7			
Marítimo	68,6	66,5	115,4	78,5	25,1	62,7	40,0	-33,0	171,5			
Aéreo	85,6	91,3	73,2	113,9	88,5	146,3	105,3	93,5	102,6			
Otros	-29,0	-15,3	-23,9	-54,6	-52,4	-27,2	-64,2	-78,1	-27,4			
Otros	-241,3	-228,5	-279,7	-262,7	-229,8	-263,2	-325,6	-271,4	-208,8			
Marítimo	-194,9	-182,2	-256,9	-244,0	-187,9	-222,9	-300,8	-251,4	-155,3			
Aéreo	-19,0	-17,1	-8,9	-5,3	-7,5	-10,8	-9,4	-6,0	-29,3			
Otros	-27,4	-29,2	-13,9	-13,4	-34,4	-29,5	-15,4	-14,1	-24,2			

## Índices de exportaciones e importaciones

Cantidad de exportaciones (\*)

(2003 = 100)

Año	Trimestre	Mercancías generales			Bienes adquiridos en puerto por medios de transporte y otros bienes	Oro no monetario	Total
		Régimen general	Zona franca	Total			
1999		80,5	127,8	82,5	84,4	112,6	83,0
2000		84,9	118,1	86,3	99,5	126,9	87,0
2001		93,6	103,1	94,0	89,0	101,8	94,2
2002		94,9	90,7	94,7	72,1	85,5	94,4
2003		100,0	100,0	100,0	100,0	100,0	100,0
2004		116,4	91,8	115,4	118,0	80,8	114,9
2005		121,4	105,1	120,7	160,2	81,8	120,3
2006		123,1	133,3	123,1	178,2	92,5	123,0
2007		131,7	160,0	132,1	175,7	87,9	131,7
2008		129,7	181,5	130,5	209,5	95,0	130,5
1999	I	86,7	131,3	88,3	79,7	97,3	88,4
	II	81,6	125,7	83,5	80,9	100,8	83,7
	III	75,7	118,2	77,5	83,2	104,7	77,9
	IV	76,8	130,9	79,1	60,1	146,9	79,8
2000	I	92,0	114,4	92,7	99,3	125,8	93,2
	II	82,3	118,8	83,8	100,0	129,2	84,5
	III	81,6	114,4	83,0	93,7	116,6	83,5
	IV	82,4	124,1	84,3	65,6	136,4	84,7
2001	I	98,5	97,2	98,2	112,8	106,0	98,5
	II	96,1	119,5	97,1	91,2	107,9	97,2
	III	86,7	91,5	87,0	72,8	89,0	86,9
	IV	91,5	103,8	92,2	78,7	104,0	92,3
2002	I	99,9	92,8	99,5	70,8	86,6	99,1
	II	102,6	91,8	102,2	73,5	88,9	101,8
	III	83,0	85,5	83,2	64,0	84,2	83,0
	IV	94,2	92,7	94,3	80,0	82,3	94,0
2003	I	104,9	78,9	103,8	125,9	114,1	104,2
	II	102,3	95,3	102,0	96,1	108,4	102,1
	III	94,2	111,1	94,9	82,4	80,6	94,6
	IV	98,6	114,7	99,2	95,5	96,9	99,2
2004	I	117,8	91,2	116,6	97,2	89,6	116,0
	II	115,3	92,2	114,3	132,9	73,9	113,9
	III	113,6	94,2	112,8	107,0	69,2	112,0
	IV	118,4	89,2	117,2	132,6	88,7	116,9
2005	I	123,6	89,2	122,2	165,4	67,6	121,7
	II	126,1	95,6	124,9	158,1	80,2	124,4
	III	116,3	104,2	115,8	150,6	77,1	115,4
	IV	120,1	130,0	120,1	164,6	99,4	120,1
2006	I	132,3	121,2	131,6	209,4	97,1	131,5
	II	124,8	128,7	124,6	194,9	99,1	124,6
	III	122,1	134,2	122,2	166,7	86,3	121,9
	IV	114,2	147,8	114,9	141,1	86,8	114,7
2007	I	141,6	144,5	141,1	174,9	84,5	140,6
	II	141,3	146,6	141,1	182,6	87,6	140,6
	III	121,3	166,2	122,0	154,2	84,3	121,7
	IV	124,6	181,3	125,8	188,6	93,3	125,7
2008	I	139,8	162,7	139,7	238,0	101,4	139,7
	II	130,7	181,7	131,4	219,6	88,6	131,4
	III	125,7	191,7	126,9	224,8	92,9	126,9
	IV	122,7	188,5	124,0	155,9	95,8	123,9
2009	I	130,8	126,0	130,1	135,1	104,4	129,8
	II						
	III						
	IV						

(\*) Índice de cuántum implícito a partir del año 2003. Índice para períodos anteriores, construido sobre la base de tasas de variación del índice de Laspeyres de base variable.

## Cantidad de exportaciones de régimen general (\*)

(2003 =100)

Año	Trimestre	Mineras					Agropecuarias, silvícolas y pesqueras		
		Cobre	Hierro	Salitre y yodo	Óxido y ferro-molibdeno	Total	Fruta		Total
							Uva	Total	
1999		92,6	102,3	79,8	90,8	92,0	65,2	65,9	69,9
2000		97,5	114,8	83,8	105,9	96,6	82,1	73,0	76,5
2001		101,7	105,9	82,2	112,1	100,6	74,8	79,3	81,0
2002		98,1	112,5	88,7	97,7	97,4	90,6	90,6	89,9
2003		100,0	100,0	100,0	100,0	100,0	100,0	100,0	100,0
2004		119,9	93,6	106,5	148,5	120,4	96,6	108,9	107,3
2005		115,3	104,2	110,0	145,1	119,9	103,0	116,1	113,3
2006		111,9	96,5	101,1	157,3	118,3	116,8	123,8	120,1
2007		120,5	111,4	105,4	175,4	127,5	108,0	131,1	124,4
2008		117,9	109,9	121,8	142,7	122,3	120,7	146,5	140,1
1999	I	88,6	71,1	89,8	101,4	88,5	198,5	146,2	144,3
	II	100,3	137,4	91,4	80,5	100,4	51,4	74,5	81,8
	III	89,3	84,0	65,5	93,1	87,9	1,1	41,1	40,3
	IV	92,2	120,9	72,2	88,9	91,7	10,9	22,7	24,8
2000	I	102,2	109,0	93,2	110,9	101,4	214,7	142,6	138,4
	II	91,9	121,9	91,7	85,3	91,3	88,0	79,3	87,5
	III	100,7	111,9	80,5	107,5	99,2	5,5	27,9	37,3
	IV	95,7	120,2	70,1	121,2	95,3	21,0	37,3	40,7
2001	I	101,3	111,8	83,6	107,0	100,6	201,2	147,6	142,4
	II	100,5	119,1	103,0	110,1	100,2	82,7	96,6	101,1
	III	103,7	97,5	72,4	114,5	101,7	0,7	31,7	38,9
	IV	101,5	98,2	70,5	118,3	100,5	15,2	37,9	39,3
2002	I	98,7	85,1	115,2	112,2	98,8	216,7	158,2	150,2
	II	105,3	134,0	77,4	99,8	104,0	112,5	114,1	115,7
	III	85,4	119,0	76,7	91,2	85,4	3,9	37,4	41,1
	IV	103,3	112,3	86,0	88,3	101,6	29,2	52,7	52,7
2003	I	100,2	73,6	117,0	98,6	100,6	230,9	170,6	159,3
	II	100,4	115,1	84,0	85,3	99,0	132,9	127,0	132,7
	III	98,0	105,6	104,3	83,6	98,0	2,0	43,9	48,3
	IV	101,4	105,6	94,7	132,6	102,4	34,3	58,5	59,7
2004	I	112,5	82,0	118,2	139,3	113,1	250,0	190,9	178,0
	II	121,1	90,8	98,2	120,0	118,8	106,9	125,5	129,1
	III	118,4	125,5	106,1	164,6	120,8	1,0	50,2	55,1
	IV	126,7	79,2	103,9	159,8	127,7	28,6	68,9	66,9
2005	I	112,6	127,3	102,5	143,1	117,5	255,7	202,2	186,0
	II	116,3	88,4	118,8	159,9	123,2	139,9	142,5	145,9
	III	114,9	79,6	123,3	139,2	119,3	0,6	56,3	61,9
	IV	116,9	134,3	96,0	140,8	120,2	20,1	63,4	60,2
2006	I	119,4	70,7	97,0	186,6	126,6	268,1	200,1	186,5
	II	109,7	91,2	91,2	143,1	115,7	178,5	161,5	159,4
	III	115,9	108,2	118,9	162,4	122,6	2,1	56,5	63,2
	IV	103,5	116,6	96,6	144,8	109,9	26,7	78,4	72,3
2007	I	122,5	112,0	95,8	208,5	131,6	265,5	228,3	205,7
	II	129,2	91,9	115,4	178,6	136,4	164,9	168,2	169,3
	III	112,9	126,4	124,0	158,5	119,8	3,5	67,7	67,8
	IV	117,3	118,6	87,6	166,6	123,1	7,3	60,9	56,1
2008	I	125,7	122,2	101,2	151,0	130,8	253,9	229,7	211,4
	II	110,8	122,1	133,2	155,8	117,6	227,0	195,8	193,7
	III	116,2	104,3	128,0	145,1	120,7	7,7	77,8	77,6
	IV	118,7	103,2	122,8	119,6	119,1	16,8	89,2	83,1
2009	I	114,6	191,6	93,8	155,1	119,4	327,1	274,2	259,5
	II								
	III								
	IV								

(\*) Índice de cuántum implícito a partir del año 2003. Índice para períodos anteriores, construido sobre la base de tasas de variación del índice de Laspeyres de base variable.



## Cantidad de exportaciones de régimen general (\*) (continuación)

(2003 = 100)

		Industriales																	
		Alimentos			Bebidas y tabaco		Forestal y muebles de madera			Celulosa, papel y otros			Químicos		Industria metálica, hierro y acero	Productos metálicos, eléctricos y transportes	Otros productos Industriales	Total	
Año	Trimestre	Harina de pescado	Salmón y trucha	Total	Vino	Total	Basas y madera aserrada	Chips de madera	Madera cepillada	Total	Celulosa		Total	Metanol	Total				
											cruda	blanqueada							
1999		96,7	51,5	62,9	66,8	70,4	77,4	90,6	57,9	74,2	103,0	87,1	84,4	91,3	64,2	72,1	123,8	105,0	72,7
2000		87,5	68,9	68,7	74,4	76,5	64,4	97,6	56,9	70,8	87,3	86,2	80,6	113,1	76,0	77,0	122,4	105,8	76,4
2001		80,6	102,5	87,9	82,2	84,6	78,9	109,8	69,6	83,2	123,3	98,2	97,2	115,2	83,7	77,0	120,3	107,7	89,4
2002		84,1	113,1	93,9	91,7	91,2	85,6	89,0	89,2	87,0	118,9	98,1	98,3	115,9	84,5	88,3	114,5	97,7	92,7
2003		100,0	100,0	100,0	100,0	100,0	100,0	100,0	100,0	100,0	100,0	100,0	100,0	100,0	100,0	100,0	100,0	100,0	100,0
2004		85,7	125,7	114,7	120,9	120,1	117,8	93,7	120,6	114,8	101,4	123,0	118,2	107,0	111,4	131,6	106,2	110,5	115,0
2005		113,3	133,8	129,0	120,7	121,2	118,9	108,0	105,0	115,8	105,9	126,5	122,2	121,3	135,6	146,7	129,5	112,1	127,3
2006		81,2	133,6	126,9	128,5	129,2	117,5	109,3	116,3	118,6	98,1	126,3	124,4	124,8	150,0	185,1	150,2	115,7	133,8
2007		79,6	134,7	133,2	159,7	161,5	125,7	110,2	92,4	118,2	94,0	195,7	167,3	65,3	121,1	223,7	176,5	129,4	141,7
2008		77,4	146,1	145,6	163,9	167,8	112,5	143,1	74,5	118,7	90,9	207,9	177,6	37,0	113,1	183,5	190,2	106,3	143,8
1999	I	63,0	76,0	64,8	46,8	49,4	105,2	119,3	49,2	78,5	131,9	91,0	87,4	76,7	53,5	70,5	108,6	92,2	69,6
	II	142,5	32,9	56,1	64,4	65,4	56,5	65,0	60,1	60,2	93,0	91,0	85,2	81,9	58,8	61,3	106,9	102,8	65,6
	III	112,3	31,8	59,0	82,8	85,0	82,9	88,3	69,3	80,4	108,1	85,8	85,3	100,0	68,5	88,6	121,4	113,1	75,1
	IV	69,3	65,6	69,0	71,0	80,4	65,2	106,6	52,7	70,6	79,3	80,7	79,0	104,2	76,4	71,7	154,1	107,7	77,6
2000	I	61,8	87,7	66,8	56,9	59,9	68,0	158,3	64,0	74,4	85,6	89,2	85,1	133,1	64,0	70,6	113,9	93,2	72,4
	II	102,5	52,3	61,6	77,1	79,1	56,9	90,2	62,0	65,8	110,3	92,4	84,4	109,8	65,9	75,8	121,1	107,2	72,0
	III	104,8	52,4	68,0	80,9	83,5	64,3	69,2	53,1	67,1	94,4	83,0	77,9	108,7	87,3	83,2	130,0	109,8	78,5
	IV	81,2	84,1	77,5	82,0	83,3	68,6	98,5	48,7	75,2	58,8	80,4	75,6	99,3	81,3	77,0	124,6	112,6	80,8
2001	I	106,6	134,6	90,7	66,9	69,4	76,6	118,0	62,5	79,9	112,1	73,4	81,7	109,5	77,2	78,1	108,4	95,3	84,6
	II	72,3	85,8	80,3	81,7	85,3	66,9	96,0	72,8	77,2	148,4	112,0	108,7	130,9	85,2	83,8	140,8	115,2	89,7
	III	71,8	69,2	79,0	86,4	88,2	97,4	98,4	70,1	89,2	130,3	85,9	89,3	105,2	83,9	82,2	121,1	105,2	86,5
	IV	71,8	114,7	99,9	93,5	95,3	74,4	142,8	73,0	85,9	102,4	121,2	107,5	113,5	86,5	65,6	110,4	114,8	95,4
2002	I	82,3	159,2	101,0	75,0	76,1	81,3	43,3	86,1	76,2	133,5	87,3	88,9	98,3	71,0	78,6	98,6	87,3	87,3
	II	116,0	100,6	96,7	92,6	92,2	78,7	114,8	97,7	107,9	122,0	108,1	108,1	155,6	89,2	90,5	107,9	99,2	95,9
	III	93,6	79,3	87,5	97,2	96,7	97,5	104,0	85,2	93,0	92,4	88,9	88,4	101,6	90,2	86,1	115,8	96,8	91,3
	IV	44,5	113,4	90,8	101,6	99,7	84,3	93,1	87,6	87,9	127,8	108,0	107,7	107,2	87,9	97,4	135,6	107,3	96,1
2003	I	76,6	124,6	95,0	84,4	83,2	89,0	93,8	92,6	89,7	91,9	101,6	96,3	118,8	104,6	102,2	94,3	87,7	95,4
	II	120,6	87,9	100,3	93,0	93,1	100,9	106,3	106,1	102,6	90,1	90,1	93,1	107,9	91,9	104,3	102,9	98,3	97,8
	III	118,8	71,3	97,1	103,9	105,7	121,3	96,3	101,5	108,9	115,8	112,7	112,2	100,7	98,3	93,5	105,5	107,2	102,2
	IV	84,1	116,3	107,7	118,8	117,9	88,8	103,7	99,8	98,7	102,1	95,6	98,3	72,5	105,2	100,0	97,3	106,8	104,7
2004	I	66,4	151,9	108,9	93,8	93,7	100,1	110,0	103,8	102,5	110,9	121,0	114,3	128,6	110,2	135,3	86,4	87,5	107,1
	II	113,1	106,5	112,7	106,2	105,4	123,6	75,5	116,7	114,6	94,6	105,1	104,7	113,8	98,5	130,9	98,3	111,3	108,6
	III	95,4	98,5	115,3	144,8	143,1	121,4	94,5	132,7	121,3	117,2	139,2	133,0	96,7	112,9	128,3	124,6	124,0	121,3
	IV	65,4	144,0	121,8	140,2	139,3	120,8	99,2	122,4	117,9	82,7	127,3	121,3	91,7	123,2	131,7	114,8	119,2	122,6
2005	I	93,1	159,3	122,9	101,2	100,7	114,9	103,9	94,0	106,0	127,8	129,3	122,8	121,1	107,9	117,8	105,0	101,2	114,2
	II	164,8	105,2	127,5	121,6	120,5	122,3	91,3	103,6	112,7	89,8	128,0	121,3	134,4	143,3	143,9	116,3	112,9	126,9
	III	115,0	105,7	126,9	134,2	134,4	120,0	113,3	107,9	118,5	116,1	132,7	128,5	67,3	128,6	159,9	147,9	119,0	129,2
	IV	84,0	161,9	138,4	126,8	129,9	113,6	125,2	115,2	125,6	90,5	115,5	116,2	163,4	162,7	163,9	148,5	115,5	139,0
2006	I	62,9	149,2	120,0	101,1	102,0	116,3	147,9	110,6	119,5	109,8	113,1	117,3	146,7	136,5	155,2	137,3	105,5	123,9
	II	134,4	109,8	126,8	122,5	122,2	115,4	71,3	125,2	113,9	87,1	129,8	125,4	122,6	146,6	182,8	166,9	117,0	133,3
	III	79,3	111,3	125,0	142,0	143,1	125,3	114,2	127,1	128,1	102,8	127,8	126,9	111,6	167,7	214,9	147,8	125,1	140,5
	IV	54,1	163,1	135,5	149,9	151,0	108,4	113,1	98,6	111,8	93,3	131,8	127,3	123,9	148,0	179,6	148,5	115,9	136,6
2007	I	83,6	165,3	133,8	137,1	138,2	123,7	120,9	99,6	121,8	106,4	186,9	157,3	94,2	132,0	243,1	144,0	99,5	140,9
	II	91,6	117,8	133,4	162,8	165,1	124,6	99,9	90,6	113,4	90,0	192,1	163,2	113,7	123,7	180,3	170,3	124,7	139,6
	III	75,0	105,6	127,6	162,2	163,0	134,8	103,7	92,6	123,9	90,4	205,9	176,4	35,1	126,5	193,1	195,8	140,7	143,5
	IV	64,8	147,3	138,3	176,6	179,7	114,9	118,4	86,9	112,9	89,4	196,6	171,7	35,8	105,0	281,6	194,9	151,8	146,1
2008	I	57,0	169,1	135,8	139,1	140,7	115,1	159,5	79,8	117,8	95,9	199,3	166,8	38,8	99,7	209,3	162,0	105,6	134,8
	II	92,8	141,8	145,9	155,7	159,8	114,8	129,4	65,2	115,2	96,1	208,4	175,5	33,2	113,8	176,1	185,9	98,1	143,0
	III	97,7	135,8	156,6	181,4	186,4	114,6	130,9	82,4	124,6	96,1	219,8	188,3	47,1	126,9	180,3	210,4	118,4	156,0
	IV	58,8	137,5	142,8	181,0	186,2	100,7	154,7	69,9	115,9	74,4	201,6	179,2	28,4	111,9	158,6	200,4	103,6	143,4
2009	I	72,5	170,5	134,6	137,7	137,3	63,1	131,4	53,7	89,4	88,0	236,1	191,6	40,2	77,5	141,0	122,5	70,0	121,2
	II																		
	III																		
	IV																		

(\*) Índice de cuántum implícito a partir del año 2003. Índice para períodos anteriores, construido sobre la base de tasas de variación del índice de Laspeyres de base variable.

## Precio de exportaciones (\*)

(2003 =100)

Año	Trimestre	Mercancías generales			Bienes adquiridos en puerto por medios de transporte y otros bienes	Oro no monetario	Total
		Régimen general	Zona franca	Total			
1999		95,9	100,6	95,9	77,4	77,5	95,5
2000		102,6	101,3	102,4	99,8	77,6	101,9
2001		89,4	101,9	89,8	100,4	74,4	89,6
2002		88,6	97,6	88,9	96,2	86,0	88,8
2003		100,0	100,0	100,0	100,0	100,0	100,0
2004		131,8	106,6	131,1	109,8	112,9	130,7
2005		160,5	115,7	159,1	118,9	123,1	158,3
2006		225,9	116,7	222,0	125,6	165,0	220,3
2007		243,5	117,7	238,9	133,5	187,2	237,1
2008		240,4	120,3	236,1	148,7	231,7	235,1
1999	I	90,5	98,4	91,2	88,7	80,1	91,0
	II	94,2	100,4	94,6	77,3	75,8	93,9
	III	96,6	104,3	97,0	73,4	72,3	96,2
	IV	104,6	103,0	104,2	110,9	80,1	103,9
2000	I	101,7	97,3	101,8	99,5	79,8	101,3
	II	102,3	99,8	102,2	99,1	77,4	101,6
	III	105,3	104,1	105,1	100,4	77,2	104,5
	IV	103,1	103,9	102,9	160,1	74,8	102,7
2001	I	94,5	98,8	94,8	101,1	72,8	94,5
	II	92,2	101,5	92,6	100,8	72,5	92,2
	III	86,2	103,9	86,7	100,2	75,4	86,6
	IV	85,6	103,3	86,1	99,4	76,0	86,0
2002	I	85,7	95,6	86,2	97,8	80,4	86,1
	II	88,0	97,0	88,3	96,4	85,5	88,2
	III	89,9	99,1	90,2	95,6	87,3	90,2
	IV	91,0	98,7	91,2	95,0	90,0	91,2
2003	I	94,4	101,7	94,7	96,1	95,8	94,7
	II	96,1	99,5	96,2	98,5	95,6	96,2
	III	100,8	99,8	100,8	101,3	100,2	100,7
	IV	109,4	99,1	108,9	104,2	108,4	108,9
2004	I	120,2	103,5	119,7	107,0	112,8	119,5
	II	129,3	105,1	128,6	109,0	109,6	128,2
	III	135,1	107,3	134,2	110,4	111,0	133,8
	IV	143,7	110,6	142,8	112,6	118,0	142,2
2005	I	144,5	112,8	143,6	115,2	118,9	143,1
	II	152,6	115,3	151,5	117,9	118,8	150,8
	III	165,1	117,2	163,5	120,4	121,8	162,7
	IV	180,6	117,8	178,5	122,2	133,1	177,3
2006	I	198,2	113,6	195,6	123,3	152,4	194,4
	II	234,1	116,3	230,0	124,5	168,4	228,1
	III	242,1	118,8	237,5	126,3	171,3	235,6
	IV	230,0	118,2	225,5	128,3	167,9	223,8
2007	I	222,6	114,6	219,2	130,0	179,3	217,8
	II	246,7	117,8	242,2	132,1	184,5	240,2
	III	253,6	120,5	248,5	134,4	177,5	246,5
	IV	250,5	117,9	245,0	137,5	207,5	243,4
2008	I	261,0	118,1	256,3	141,2	244,2	254,8
	II	265,8	121,7	260,6	146,6	246,9	259,1
	III	244,3	123,2	239,8	152,5	240,4	239,1
	IV	186,4	118,5	184,1	154,3	196,0	184,0
2009	I	160,5	119,9	159,5	153,0	238,8	160,4
	II						
	III						
	IV						

(\*) Índice construido sobre la base de tasas de variación del índice de precios de Laspeyres con base promedio año anterior, desde el año 2003, y del índice de precios de Paasche para períodos anteriores.

## Precio de las exportaciones de régimen general (\*)

(2003 =100)

Año	Trimestre	Mineras					Agropecuarias, silvícolas y pesqueras		
		Cobre	Hierro	Salitre y yodo	Óxido y ferro-molibdeno	Total	Fruta		Total
							Uva	Total	
1999		83,4	90,4	126,2	52,2	83,7	120,5	115,6	115,6
2000		95,7	90,2	116,3	47,8	94,3	106,9	102,6	104,1
2001		82,3	93,3	111,3	44,2	82,0	114,7	99,0	100,2
2002		82,5	90,1	103,8	71,3	83,1	97,6	92,0	93,8
2003		100,0	100,0	100,0	100,0	100,0	100,0	100,0	100,0
2004		157,1	125,2	114,0	286,7	160,1	117,4	102,5	103,9
2005		210,5	215,3	143,1	624,4	219,9	117,2	102,6	104,7
2006		374,0	247,1	168,6	501,8	355,9	110,8	106,1	108,2
2007		399,1	262,6	181,7	620,1	384,9	118,9	114,3	119,2
2008		356,1	381,8	210,5	669,2	354,9	134,9	124,8	130,6
1999	I	72,6	90,6	125,2	53,2	74,2	113,5	105,7	109,3
	II	80,0	88,9	124,9	52,8	80,7	119,6	110,0	110,5
	III	87,5	90,9	128,4	51,3	87,8	92,5	67,9	79,9
	IV	93,0	90,7	128,0	52,5	92,4	244,6	178,9	174,4
2000	I	91,1	79,0	115,7	48,7	90,0	109,3	106,6	109,2
	II	95,1	88,8	112,0	50,4	93,8	84,4	95,3	98,6
	III	97,7	96,3	114,7	48,8	96,7	74,5	98,7	90,5
	IV	98,4	95,6	124,2	45,1	96,7	181,5	119,2	116,4
2001	I	89,4	87,6	109,9	41,9	88,1	107,9	98,4	101,1
	II	85,5	93,0	109,1	45,7	84,8	109,8	96,8	98,8
	III	76,9	98,1	109,3	42,7	77,3	84,2	89,2	85,2
	IV	77,4	95,3	117,5	46,9	77,7	228,4	123,7	121,2
2002	I	82,8	88,5	102,6	52,4	82,5	99,5	95,1	97,3
	II	83,8	91,4	104,3	69,8	84,4	81,4	86,1	89,8
	III	79,9	88,6	102,1	93,2	81,9	65,7	88,4	86,3
	IV	82,8	93,4	105,9	76,2	83,5	150,0	97,7	98,1
2003	I	90,6	91,0	97,3	76,7	90,4	98,7	95,5	98,2
	II	91,8	97,1	98,2	98,1	92,5	86,9	97,0	97,2
	III	100,3	109,1	102,7	111,2	101,0	67,6	102,5	97,8
	IV	117,3	102,8	101,8	113,9	116,1	161,5	117,9	112,8
2004	I	143,8	113,4	108,1	161,9	142,5	107,6	99,9	103,2
	II	152,3	133,9	113,5	244,6	154,1	109,3	108,0	107,7
	III	160,2	121,7	112,9	312,2	163,8	86,8	88,9	89,5
	IV	172,2	131,8	121,5	428,0	180,1	234,5	109,2	110,5
2005	I	180,8	141,3	128,9	586,7	191,0	117,6	103,2	106,7
	II	191,0	245,2	140,4	667,4	204,1	101,4	101,2	102,7
	III	215,9	239,3	145,3	658,0	225,9	70,0	95,1	93,1
	IV	254,2	235,1	157,8	591,1	258,4	198,7	110,6	113,7
2006	I	326,3	230,4	156,9	446,4	311,0	105,8	103,9	106,7
	II	411,6	251,8	168,9	500,6	385,1	96,4	107,8	111,0
	III	396,1	248,6	172,7	525,3	375,7	81,8	104,0	98,7
	IV	362,0	256,1	175,8	539,8	350,8	225,2	108,3	112,6
2007	I	368,8	247,6	177,1	538,0	353,9	116,6	108,0	112,0
	II	420,5	267,4	175,6	607,1	400,1	111,4	120,7	125,5
	III	408,5	272,5	181,7	679,0	396,0	67,2	119,2	120,6
	IV	398,9	261,5	192,4	663,1	388,6	253,1	113,7	121,6
2008	I	444,8	248,5	191,5	673,1	427,1	132,8	117,9	123,3
	II	439,0	338,7	202,8	682,7	422,9	116,6	132,6	138,4
	III	334,4	475,2	217,0	724,6	341,4	179,4	139,2	139,2
	IV	207,1	462,1	230,6	600,8	226,8	212,9	104,2	114,7
2009	I	200,6	173,1	241,3	265,7	199,3	114,4	100,0	104,3
	II								
	III								
	IV								

(\*) Índice construido sobre la base de tasas de variación del índice de precios de Laspeyres con base promedio año anterior, desde el año 2003, y del índice de precios de Paasche para periodos anteriores.

## Precio de las exportaciones de régimen general (\*) (continuación)

(2003 =100)

Año	Trimestre	Industriales																			Total
		Alimentos			Bebidas y tabaco		Forestal y muebles de madera				Celulosa, papel y otros			Químicos		Industria metálica, hierro y acero	Productos metálicos, eléctricos y transportes	Otros productos Industriales			
		Harina de pescado	Salmón y trucha	Total	Vino	Total	Basas y madera aserrada	Chips de madera	Madera cepillada	Total	Celulosa cruda	blanqueada	Total	Metanol	Total	y acero	Industria metálica, eléctricos y transportes	Industria metálica, eléctricos y transportes	Industria metálica, eléctricos y transportes	Industria metálica, eléctricos y transportes	
1999		77,8	139,3	124,8	118,5	116,4	82,4	112,8	133,3	97,6	99,9	104,5	108,1	37,4	71,2	98,9	99,5	100,9	105,2		
2000		71,6	121,2	114,4	115,1	113,2	110,2	105,2	102,8	104,0	138,6	140,3	142,0	65,1	91,8	109,6	100,5	101,6	111,4		
2001		85,2	81,4	92,8	106,8	105,6	93,1	103,6	105,5	96,0	88,9	86,7	93,8	65,1	91,6	100,8	101,0	102,2	95,3		
2002		103,2	76,6	91,4	97,9	98,2	103,3	105,9	106,0	104,6	90,4	90,4	92,2	65,7	87,9	93,7	96,7	97,9	93,7		
2003		100,0	100,0	100,0	100,0	100,0	100,0	100,0	100,0	100,0	100,0	100,0	100,0	100,0	100,0	100,0	100,0	100,0	100,0		
2004		106,3	99,7	105,8	102,9	103,1	120,0	112,3	135,1	118,9	109,9	112,2	110,6	108,1	109,2	118,3	114,5	106,7	109,6		
2005		106,1	111,8	112,0	107,9	107,7	134,1	114,9	121,9	123,2	115,6	107,5	109,7	113,8	119,4	134,6	126,9	111,8	115,9		
2006		165,2	143,6	132,2	110,8	110,8	142,4	134,6	137,1	133,3	131,9	124,3	124,4	160,1	133,5	206,3	134,1	116,6	132,8		
2007		179,7	143,4	137,0	116,1	115,8	146,6	153,5	116,6	135,6	164,8	144,3	142,3	164,1	142,6	228,0	144,1	124,3	141,4		
2008		171,4	141,6	144,6	124,0	124,2	146,2	181,5	130,7	142,5	147,4	155,1	150,8	250,1	193,2	244,0	163,2	135,0	157,2		
1999	I	95,7	141,1	132,0	121,4	119,6	49,4	98,2	116,5	82,0	86,2	89,5	94,6	29,1	73,3	90,8	101,5	101,2	104,2		
	II	72,9	132,2	126,0	119,5	116,3	113,0	126,3	130,1	114,6	97,3	98,9	105,2	33,6	69,7	85,6	99,9	102,0	106,8		
	III	74,3	138,6	123,5	120,2	117,7	84,9	113,2	151,3	102,0	104,7	109,3	111,1	40,4	69,4	96,4	100,6	103,8	104,8		
	IV	78,0	141,1	123,1	117,5	115,8	101,9	102,4	129,7	104,1	117,8	122,0	123,1	44,6	72,1	115,9	100,1	101,0	108,8		
2000	I	78,6	137,9	127,9	122,4	119,2	114,9	85,2	107,9	107,2	135,0	135,4	133,8	41,2	82,2	104,8	100,3	100,0	114,2		
	II	69,7	125,3	118,8	117,5	114,9	119,1	109,0	102,9	109,0	146,5	146,7	149,6	59,9	89,4	99,5	99,8	101,4	114,5		
	III	69,1	120,6	113,7	113,6	112,0	113,0	99,4	104,1	106,7	143,6	148,2	148,4	74,0	94,8	110,6	100,7	103,6	112,6		
	IV	72,1	101,6	101,5	110,2	109,4	91,2	110,3	94,0	94,1	120,3	129,3	133,1	94,3	104,1	124,2	101,5	101,9	107,4		
2001	I	76,4	93,9	98,8	111,3	109,3	95,4	84,0	96,0	94,3	93,5	102,9	107,6	96,5	102,9	106,5	102,2	101,6	101,3		
	II	83,5	90,7	99,9	110,1	108,4	110,9	112,7	103,8	104,6	85,7	87,9	96,1	74,4	96,0	97,0	101,5	103,1	100,2		
	III	90,5	79,7	94,9	104,8	104,3	69,3	107,2	113,0	87,1	85,1	80,4	88,1	48,9	85,8	99,2	100,4	103,4	93,0		
	IV	95,1	63,6	81,8	103,0	102,4	102,4	99,7	108,2	99,1	92,8	80,1	86,8	40,7	84,7	97,9	100,6	101,3	89,4		
2002	I	100,6	60,8	79,9	99,2	99,0	92,2	125,6	96,0	100,1	78,8	87,7	89,4	41,3	79,5	89,0	98,6	98,2	86,8		
	II	105,2	69,5	90,5	100,1	100,3	112,2	110,6	106,0	107,9	96,4	88,7	91,6	59,6	84,1	89,7	96,9	98,6	93,3		
	III	103,5	84,0	96,5	98,9	99,8	93,1	102,0	111,5	100,8	105,3	95,7	97,0	74,3	89,5	96,3	95,6	98,6	96,2		
	IV	102,7	98,2	100,2	94,5	94,6	113,5	96,3	110,2	108,2	95,3	89,8	91,3	89,8	96,3	99,1	96,2	96,9	98,2		
2003	I	99,3	96,6	97,8	98,0	98,2	105,3	95,0	101,7	102,8	95,8	95,1	95,8	99,5	98,2	96,1	96,5	97,2	98,2		
	II	98,6	98,6	99,5	101,5	101,4	93,2	104,8	99,0	97,0	105,2	102,2	102,2	104,1	100,8	97,6	99,0	99,0	99,8		
	III	102,2	104,5	101,8	100,0	100,1	90,2	103,7	98,0	95,8	98,1	98,9	99,0	97,3	100,1	100,8	100,6	101,0	100,1		
	IV	99,9	100,3	100,9	100,5	100,4	111,3	96,5	101,3	104,3	101,0	103,9	103,1	99,1	100,9	105,5	103,9	102,7	102,0		
2004	I	104,8	98,0	104,3	104,3	104,1	116,3	100,1	101,9	106,5	106,3	110,0	108,5	101,6	105,2	114,6	107,7	104,7	105,9		
	II	111,2	99,4	106,5	103,6	104,0	114,0	125,4	123,5	113,6	117,6	119,6	116,5	106,5	108,0	118,6	118,2	106,3	110,0		
	III	108,8	100,6	107,3	99,9	100,4	130,4	112,4	154,8	128,5	109,7	113,5	111,5	112,4	110,9	117,2	113,1	107,4	111,6		
	IV	100,4	100,7	105,2	103,7	103,7	119,5	111,4	160,4	126,8	105,9	105,6	105,8	111,9	112,7	122,8	118,9	108,2	111,0		
2005	I	98,3	101,9	106,8	110,8	110,4	131,4	112,2	128,9	126,1	112,9	109,0	110,8	119,1	121,3	132,8	123,4	110,1	114,7		
	II	102,3	107,1	110,5	105,8	105,7	135,3	122,5	128,1	126,4	119,0	107,9	110,7	109,3	119,2	131,5	129,9	110,2	115,6		
	III	106,6	115,0	113,6	107,7	107,5	136,0	111,1	119,9	122,2	114,4	105,3	108,1	113,4	119,6	135,0	124,8	112,8	116,2		
	IV	117,1	122,8	116,9	107,3	107,1	133,8	113,9	111,4	118,3	115,9	107,7	109,1	113,5	117,9	139,0	129,5	114,4	117,1		
2006	I	128,1	128,9	122,3	113,6	113,2	135,5	124,5	124,0	125,1	116,0	110,4	113,3	128,7	126,6	174,6	130,4	114,5	123,9		
	II	147,5	141,9	130,2	110,6	110,7	144,1	154,4	143,7	137,9	124,5	119,2	120,6	121,7	125,1	221,0	136,2	115,0	131,0		
	III	199,3	153,7	139,3	109,7	110,1	145,6	121,7	149,5	136,1	138,5	130,8	129,6	173,8	137,4	226,6	131,9	117,1	137,9		
	IV	185,6	149,7	136,7	109,4	109,1	144,5	137,6	132,4	134,3	148,7	137,0	133,7	216,7	144,5	203,0	137,7	119,7	138,1		
2007	I	189,0	149,6	136,6	116,4	115,9	137,4	140,4	110,0	128,1	156,2	139,1	139,4	167,4	138,1	214,3	138,3	119,9	137,4		
	II	195,3	150,2	139,4	110,7	110,7	143,2	157,0	113,9	135,3	166,2	142,7	142,0	125,0	131,2	236,1	147,4	124,5	139,3		
	III	182,1	141,9	138,5	115,9	116,1	152,2	165,6	121,2	140,1	170,6	145,2	142,9	132,6	136,9	236,9	141,6	125,0	141,0		
	IV	153,1	132,2	133,5	121,1	120,4	153,7	150,9	121,7	139,0	166,2	150,3	144,6	230,4	164,4	225,4	148,8	127,9	144,9		
2008	I	156,5	129,3	134,0	127,9	128,0	148,9	169,6	120,4	140,0	151,2	159,5	155,9	333,7	192,0	257,0	152,0	129,3	153,4		
	II	175,1	135,5	144,2	124,8	125,2	145,1	191,1	131,9	145,7	146,1	162,6	157,5	228,2	180,9	267,4	166,5	135,3	157,1		
	III	183,7	145,4	152,8	125,0	125,5	147,7	178,9	138,5	143,8	149,6	163,3	157,4	221,5	203,0	256,3	163,4	136,8	162,6		
	IV	170,4	156,6	147,3	118,4	118,3	143,2	186,1	132,5	140,9	142,6	135,0	133,0	216,1	195,7	201,0	170,9	138,5	153,3		
2009	I	158,7	141,3	141,8	118,3	119,4	133,7	188,3	130,6	139,2	111,1	102,6	109,6	76,2	157,1	170,7	169,1	132,7	140,1		
	II																				
	III																				
	IV																				

(\*) Índice construido sobre la base de tasas de variación del índice de precios de Laspeyres con base promedio año anterior, desde el año 2003, y del índice de precios de Paasche para periodos anteriores.

## Cantidad de importaciones (1) (2)

(2003 =100)

Año	Trimestre	Mercancías generales			Bienes adquiridos en puerto por medios de transporte	Total (3)
		Régimen general	Zona franca	Total		
1999		77,9	69,6	77,3	92,6	77,4
2000		90,5	65,7	88,5	69,4	88,1
2001		92,0	65,5	89,8	77,6	89,6
2002		93,5	61,9	90,8	92,6	90,8
2003		100,0	100,0	100,0	100,0	100,0
2004		121,8	106,0	120,4	95,9	120,0
2005		149,9	104,6	146,0	113,7	145,5
2006		166,4	127,9	163,0	121,9	162,3
2007		196,0	153,0	192,3	119,6	190,8
2008		224,4	189,9	221,4	127,3	219,4
1999	I	76,7	70,2	76,3	182,8	77,0
	II	78,0	60,5	76,5	126,0	76,9
	III	77,8	73,0	77,5	88,2	77,4
	IV	79,4	74,2	79,0	87,5	79,0
2000	I	87,1	52,3	84,2	108,6	84,4
	II	93,2	72,2	91,4	93,6	91,5
	III	92,9	69,3	90,9	68,7	90,5
	IV	87,8	67,7	86,1	74,5	85,9
2001	I	97,5	64,6	94,7	106,2	94,8
	II	92,2	67,1	90,0	102,8	90,2
	III	94,4	64,0	91,8	76,9	91,5
	IV	83,7	65,8	82,2	106,5	82,5
2002	I	90,5	55,1	87,5	91,3	87,6
	II	96,0	59,2	92,8	94,1	92,9
	III	97,1	65,0	94,3	82,3	94,1
	IV	90,2	67,7	88,2	102,0	88,5
2003	I	95,2	74,9	93,5	94,0	93,5
	II	99,5	102,9	99,8	99,7	99,8
	III	101,2	110,2	102,0	98,8	102,0
	IV	104,0	112,1	104,7	107,5	104,8
2004	I	109,3	93,2	107,9	90,1	107,6
	II	113,0	111,6	112,9	90,6	112,5
	III	129,1	117,8	128,1	105,7	127,7
	IV	134,7	101,2	131,8	95,5	131,2
2005	I	136,7	84,7	132,2	106,8	131,8
	II	146,3	97,6	142,1	105,1	141,5
	III	156,8	112,6	153,0	110,2	152,3
	IV	159,4	122,8	156,2	129,0	155,8
2006	I	156,8	110,1	152,7	121,9	152,2
	II	161,0	120,0	157,4	123,8	156,9
	III	169,8	136,3	166,9	119,3	166,1
	IV	178,3	144,5	175,4	122,1	174,4
2007	I	171,8	135,0	168,4	121,1	167,4
	II	188,8	141,0	184,8	107,6	183,1
	III	203,6	153,0	199,6	127,5	198,1
	IV	218,4	182,8	215,1	120,5	213,0
2008	I	202,5	151,0	197,2	132,9	195,8
	II	224,5	188,7	221,3	121,3	219,0
	III	248,1	214,4	245,9	132,9	243,3
	IV	221,7	204,9	220,7	120,3	218,6
2009	I	161,4	116,0	156,7	197,3	158,8
	II					
	III					
	IV					

(1) Índice de cuántum implícito a partir del año 2003. Índice para periodos anteriores, construido sobre la base de tasas de variación del índice de Laspeyres de base variable.

(2) Las tasas de variación implícitas hasta el año 2003 corresponden a las tasas históricas oficiales. Por lo tanto, en el caso de la comparación 2003/2002, los resultados no son consistentes con las revisiones en valor efectuadas a las importaciones correspondientes al año 2003 en adelante.

(3) Excluye reparación de bienes.

## Cantidad de importaciones de régimen general (1) (2)

(2003 = 100)

Año	Trimestre	Régimen general					Bienes de capital	Total
		Bienes de consumo	Bienes intermedios		Resto	Total		
			Petróleo	Total				
1999		71,5	107,4	103,3	78,2	83,0	71,0	77,9
2000		93,3	101,7	99,5	89,3	91,5	85,8	90,5
2001		93,2	104,0	100,4	88,7	91,3	93,5	92,0
2002		95,5	93,7	95,1	92,3	92,8	94,3	93,5
2003		100,0	100,0	100,0	100,0	100,0	100,0	100,0
2004		126,6	103,0	111,3	123,2	120,1	120,4	121,8
2005		154,2	101,6	119,9	145,0	137,7	188,3	149,9
2006		188,7	105,9	122,2	167,6	151,9	189,0	166,4
2007		227,0	100,4	142,6	192,6	177,9	219,9	196,0
2008		254,5	99,5	141,7	228,2	198,7	282,7	224,4
1999	I	68,5	96,0	102,0	75,4	80,2	75,7	76,7
	II	64,3	127,8	120,6	74,0	83,6	77,7	78,0
	III	72,8	101,4	100,6	80,5	84,2	64,2	77,8
	IV	80,7	105,0	88,8	85,4	85,0	65,9	79,4
2000	I	92,1	101,3	103,4	85,9	89,7	77,8	87,1
	II	91,9	111,4	115,1	91,0	97,4	86,2	93,2
	III	98,5	101,5	97,8	92,4	93,3	85,0	92,9
	IV	90,3	92,7	80,1	88,0	84,9	93,4	87,8
2001	I	98,8	109,2	109,6	90,7	94,8	106,3	97,5
	II	85,4	115,5	114,5	89,0	95,6	92,0	92,2
	III	101,8	102,0	94,8	91,1	91,6	94,3	94,4
	IV	86,1	89,9	84,9	83,8	83,3	82,4	83,7
2002	I	85,3	92,3	92,3	92,2	91,8	92,7	90,5
	II	95,4	102,6	114,8	92,4	98,3	94,0	96,0
	III	105,1	87,7	85,9	97,9	94,5	96,1	97,1
	IV	96,3	92,4	88,5	86,8	86,4	94,5	90,2
2003	I	92,8	98,4	98,3	95,4	96,4	94,6	95,2
	II	93,0	104,7	103,8	96,6	98,6	110,9	99,5
	III	104,7	94,5	99,7	103,5	102,4	92,7	101,2
	IV	109,6	102,4	98,1	104,5	102,6	101,8	104,0
2004	I	108,3	113,8	115,0	109,8	112,0	101,3	109,3
	II	122,3	85,0	99,4	114,8	110,6	109,0	113,0
	III	138,7	101,6	113,4	133,7	127,8	120,6	129,1
	IV	136,7	110,3	116,3	134,2	128,8	150,9	134,7
2005	I	142,0	106,1	129,0	129,7	129,1	159,4	136,7
	II	139,7	92,3	131,5	138,8	138,0	183,6	146,3
	III	169,0	101,6	113,8	155,4	141,9	195,0	156,8
	IV	165,4	106,0	108,9	157,3	141,1	215,4	159,4
2006	I	169,8	111,9	120,9	162,6	145,8	182,6	156,8
	II	180,9	103,4	125,2	163,4	150,3	172,1	161,0
	III	192,7	104,9	120,2	171,2	154,6	193,3	169,8
	IV	211,4	103,0	122,2	173,6	157,2	208,9	178,3
2007	I	202,6	113,2	128,8	173,4	156,1	194,7	171,8
	II	207,6	109,2	152,1	188,3	177,4	202,3	188,8
	III	244,1	90,5	147,4	197,5	185,3	214,2	203,6
	IV	252,3	93,8	140,2	211,7	191,1	269,0	218,4
2008	I	238,4	103,9	162,2	195,3	181,4	240,9	202,5
	II	265,4	96,7	152,0	222,7	199,0	271,1	224,5
	III	276,9	103,6	134,5	258,7	219,3	318,9	248,1
	IV	234,8	90,7	116,5	237,0	193,7	301,9	221,7
2009	I	185,7	87,7	139,4	154,3	144,3	200,4	161,4
	II							
	III							
	IV							

(1) Índice de cuántum implícito a partir del año 2003. Índice para períodos anteriores, construido sobre la base de tasas de variación del índice de Laspeyres de base variable.

(2) Las tasas de variación implícitas hasta el año 2003 corresponden a las tasas históricas oficiales. Por lo tanto, en el caso de la comparación 2003/2002, los resultados no son consistentes con las revisiones en valor efectuadas a las importaciones correspondientes al año 2003 en adelante.

## Precio de importaciones (1) (2)

(2003 =100)

Año	Trimestre	Mercancías generales			Bienes adquiridos en puerto por medios de transporte	Total (3)
		Régimen general	Zona franca	Total		
1999		106,3	112,4	106,8	59,5	106,0
2000		108,0	107,5	108,0	91,9	107,7
2001		102,3	103,3	102,4	82,3	102,1
2002		97,6	97,6	97,6	82,7	97,4
2003		100,0	100,0	100,0	100,0	100,0
2004		106,7	106,7	106,7	126,2	107,0
2005		115,9	115,9	115,9	164,6	116,6
2006		122,0	117,4	121,7	201,1	122,7
2007		127,5	118,9	126,9	226,6	128,2
2008		145,7	124,4	144,1	334,0	146,3
1999	I	102,9	109,9	103,4	42,0	102,3
	II	104,0	111,5	104,4	54,8	103,8
	III	111,2	117,7	111,6	66,8	111,1
	IV	107,1	110,6	107,4	78,8	107,0
2000	I	107,5	106,6	107,5	81,3	107,1
	II	106,2	106,4	106,1	86,0	105,9
	III	110,3	109,9	110,3	100,1	110,2
	IV	109,3	108,4	109,3	105,9	109,2
2001	I	103,2	101,4	103,2	85,6	102,9
	II	103,4	104,2	103,4	82,5	103,1
	III	103,1	104,3	103,2	87,7	103,0
	IV	99,6	103,4	99,9	69,7	99,3
2002	I	94,2	94,2	94,2	69,5	93,9
	II	97,6	97,6	97,6	80,8	97,3
	III	99,0	99,0	99,0	91,4	99,0
	IV	99,7	99,7	99,7	89,1	99,4
2003	I	100,2	100,2	100,2	105,9	100,3
	II	100,0	100,0	100,0	97,2	100,0
	III	99,7	99,7	99,7	99,6	99,7
	IV	100,0	100,0	100,0	97,3	100,0
2004	I	103,7	103,7	103,7	112,1	103,8
	II	105,1	105,1	105,1	119,6	105,3
	III	107,4	107,4	107,4	129,1	107,7
	IV	110,6	110,6	110,6	143,8	111,0
2005	I	113,9	113,9	113,9	137,4	114,3
	II	115,6	115,6	115,6	158,8	116,1
	III	117,2	117,2	117,2	177,9	118,0
	IV	117,0	117,0	117,0	184,2	117,9
2006	I	122,4	116,3	122,0	189,1	123,0
	II	123,3	116,3	122,9	209,3	124,0
	III	123,8	119,2	123,5	218,8	124,7
	IV	118,3	117,9	118,2	187,0	119,1
2007	I	124,3	117,7	124,0	182,6	124,9
	II	126,7	118,2	126,0	212,4	127,2
	III	128,1	121,3	127,4	235,8	128,8
	IV	130,9	118,3	130,1	275,7	131,8
2008	I	147,3	123,3	146,4	290,1	148,2
	II	153,1	125,7	151,2	370,2	153,7
	III	151,0	127,0	148,8	404,7	151,6
	IV	131,2	121,4	130,1	271,0	131,7
2009	I	125,6	124,3	126,1	156,8	125,7
	II					
	III					
	IV					

- (1) Índice construido sobre la base de tasas de variación del índice de precios de Laspeyres con base promedio año anterior, desde el año 2003, y del índice de precios de Paasche para periodos anteriores.
- (2) Las tasas de variación implícitas hasta el año 2003 corresponden a las tasas históricas oficiales. Por lo tanto, en el caso de la comparación 2003/2002, los resultados no son consistentes con las revisiones en valor efectuadas a las importaciones correspondientes al año 2003 en adelante.
- (3) Excluye reparación de bienes.

## Precio de las importaciones de régimen general (1) (2)

(2003 = 100)

Año	Trimestre	Régimen general						Total
		Bienes de consumo	Bienes intermedios		Resto	Total	Bienes de capital	
			Combustibles					
		Petróleo	Total					
1999		124,0	54,6	59,6	112,8	97,1	120,1	106,3
2000		113,0	92,2	91,9	110,4	105,5	110,8	108,0
2001		106,7	78,1	82,3	106,9	100,1	105,3	102,3
2002		101,3	81,1	82,7	99,9	95,2	101,6	97,6
2003		100,0	100,0	100,0	100,0	100,0	100,0	100,0
2004		102,5	131,4	126,2	104,6	110,2	101,2	106,7
2005		105,1	174,9	164,6	111,5	125,1	103,2	115,9
2006		107,6	216,6	201,1	111,6	134,5	104,6	122,0
2007		110,0	235,2	226,6	117,5	143,3	105,8	127,5
2008		117,0	339,1	334,0	127,1	173,2	108,0	145,7
1999	I	115,8	33,5	42,0	114,7	92,3	124,5	102,9
	II	123,8	47,1	54,8	115,6	95,7	114,0	104,0
	III	129,6	63,4	66,9	116,8	102,3	122,9	111,2
	IV	126,0	74,4	78,9	101,6	96,4	120,9	107,1
2000	I	109,5	81,6	81,3	113,6	104,5	113,2	107,5
	II	114,1	83,8	86,0	111,7	103,6	105,9	106,2
	III	113,1	102,3	100,1	111,5	108,7	113,0	110,3
	IV	116,1	102,6	105,9	105,1	106,2	111,6	109,3
2001	I	104,0	84,4	85,6	109,6	103,2	101,8	103,2
	II	111,5	78,0	82,5	107,5	99,6	106,9	103,4
	III	104,1	85,1	87,7	107,7	102,3	104,7	103,1
	IV	107,7	61,9	69,7	103,1	94,2	107,5	99,6
2002	I	99,7	64,7	69,5	98,3	90,5	100,3	94,2
	II	102,2	79,7	80,8	99,9	94,0	103,6	97,6
	III	101,0	91,0	91,4	100,4	97,9	101,0	99,0
	IV	102,1	89,1	89,1	100,8	98,3	101,3	99,7
2003	I	99,7	107,8	105,9	98,3	100,5	99,9	100,2
	II	100,6	95,2	97,2	100,1	99,3	101,7	100,0
	III	99,3	98,9	99,6	100,4	100,1	98,8	99,7
	IV	100,4	98,0	97,3	101,1	100,0	99,6	100,0
2004	I	102,1	112,8	112,1	102,6	104,9	101,5	103,7
	II	101,2	123,9	119,6	104,2	108,0	101,3	105,1
	III	103,7	135,0	129,1	104,9	111,1	99,9	107,4
	IV	103,1	153,8	143,8	106,7	116,8	102,2	110,6
2005	I	104,3	146,2	137,4	113,9	121,1	102,7	113,9
	II	103,5	168,1	158,8	112,8	124,6	104,1	115,6
	III	105,8	192,0	177,9	111,1	127,8	102,0	117,2
	IV	106,7	193,4	184,2	108,5	127,1	103,9	117,0
2006	I	107,1	206,5	189,1	112,8	134,9	103,4	122,4
	II	107,0	228,8	209,3	110,3	136,0	107,3	123,3
	III	109,4	239,8	218,8	112,5	138,0	103,2	123,8
	IV	106,8	191,3	187,0	110,9	129,3	104,4	118,3
2007	I	107,7	181,7	182,6	119,1	137,7	104,4	124,3
	II	108,9	220,5	212,4	116,4	140,8	108,7	126,7
	III	111,5	249,2	235,8	118,5	144,4	104,4	128,1
	IV	112,1	289,3	275,7	116,2	150,4	105,9	130,9
2008	I	116,3	319,9	290,1	130,1	175,2	107,5	147,3
	II	119,0	386,0	370,2	127,5	183,9	112,1	153,1
	III	122,0	411,8	404,7	130,8	181,9	106,5	151,0
	IV	110,9	238,8	271,0	120,0	151,6	106,0	131,2
2009	I	107,4	134,3	156,8	124,7	138,6	107,9	125,6
	II							
	III							
	IV							

(1) Índice construido sobre la base de tasas de variación del índice de precios de Laspeyres con base promedio año anterior, desde el año 2003, y del índice de precios de Paasche para períodos anteriores.

(2) Las tasas de variación implícitas hasta el año 2003 corresponden a las tasas históricas oficiales. Por lo tanto, en el caso de la comparación 2003/2002, los resultados no son consistentes con las revisiones en valor efectuadas a las importaciones correspondientes al año 2003 en adelante.



**Activos y pasivos externos****Posición de inversión internacional (\*)**

(Millones de dólares)

Especificación	2006 (a jun.)	2006 (a dic.)	2007 (a jun.)	2007 (a dic.)	2008 (a mar.)	2008 (a jun.)	2008 (a sep.)	2008 (a dic.)	2009 (a mar.)
Posición de Inversión Internacional Neta (A-B)	-23.754,1	-15.155,9	-5.593,2	697,6	-18.144,0	-9.356,5	-28.597,3	-33.425,1	-42.534,3
A. Activos	105.479,3	121.528,9	142.064,7	164.118,1	169.296,9	171.719,0	159.562,0	141.897,6	142.425,6
1. Inversión directa en el extranjero	24.389,6	26.595,9	29.705,8	32.695,2	34.033,5	34.539,1	34.441,2	31.728,1	33.485,5
1.1 Acciones y otras participaciones en el capital y utilidades reinvertidas	21.006,1	23.150,1	25.879,7	28.204,0	29.457,7	30.025,7	29.851,3	26.563,8	27.874,3
1.1.1 Activos frente a empresas filiales	21.006,1	23.150,1	25.879,7	28.204,0	29.457,7	30.025,7	29.851,3	26.563,8	27.874,3
1.1.2 Pasivos frente a empresas filiales									
1.2 Otro capital	3.383,5	3.445,8	3.826,1	4.491,1	4.575,8	4.513,4	4.589,9	5.164,4	5.611,2
1.2.1 Activos frente a empresas filiales	3.383,5	3.445,8	3.826,1	4.491,1	4.575,8	4.513,4	4.589,9	5.164,4	5.611,2
1.2.2 Pasivos frente a empresas filiales									
2. Inversión de cartera	42.583,9	55.328,6	68.929,9	84.052,4	83.078,8	84.196,7	69.459,9	59.266,4	58.203,9
2.1 Títulos de participación en el capital	35.489,0	43.020,8	53.108,2	64.615,8	60.678,7	61.021,8	45.604,0	33.767,7	34.315,8
2.1.1 Autoridades monetarias	0,0	0,0	0,0	0,0	0,0	0,0	0,0	0,0	0,0
2.1.2 Gobierno General	0,0	0,0	0,0	0,0	0,0	0,0	0,4	0,2	0,7
2.1.3 Bancos	17,4	36,2	39,2	62,2	70,5	64,7	66,5	59,8	59,6
2.1.4 Otros sectores	35.471,7	42.984,6	53.069,1	64.553,6	60.608,2	60.957,1	45.537,0	33.707,7	34.255,5
2.2 Títulos de deuda	7.094,8	12.307,9	15.821,7	19.436,5	22.400,2	23.174,9	23.855,9	25.498,7	23.888,1
2.2.1 Bonos y pagarés	2.859,7	3.784,6	11.681,7	15.439,0	17.943,2	19.468,9	19.197,9	19.332,7	18.841,1
2.2.1.1 Autoridades monetarias	0,0	0,0	0,0	0,0	0,0	0,0	0,0	0,0	0,0
2.2.1.2 Gobierno General	0,0	417,7	8.454,7	11.069,9	13.406,7	15.209,2	15.330,9	16.215,4	15.757,9
2.2.1.3 Bancos	148,4	237,4	264,0	365,9	461,9	448,1	600,3	445,0	775,3
2.2.1.4 Otros sectores	2.711,4	3.129,5	2.963,0	4.003,2	4.074,6	3.811,6	3.267,7	2.672,4	2.307,9
2.2.2 Instrumentos del mercado monetario	4.235,1	8.523,3	4.139,9	3.997,5	4.456,9	3.705,9	4.658,0	6.166,0	5.047,0
2.2.2.1 Autoridades monetarias	0,0	0,0	0,0	0,0	0,0	0,0	0,0	0,0	0,0
2.2.2.2 Gobierno General	2.907,2	6.755,8	2.532,5	2.148,4	2.520,9	1.863,1	2.436,5	3.876,2	2.598,6
2.2.2.3 Bancos	2,0	0,0	0,0	0,0	0,0	0,0	0,0	0,0	0,0
2.2.2.4 Otros sectores	1.325,9	1.767,5	1.607,5	1.849,1	1.936,0	1.842,8	2.221,6	2.289,9	2.448,4
3. Instrumentos financieros derivados	762,8	827,0	764,8	1.418,7	3.401,6	2.099,7	2.278,1	3.657,3	2.971,9
3.1 Autoridades monetarias	0,0	0,0	0,0	0,0	0,0	0,0	0,0	0,0	0,0
3.2 Gobierno General	0,0	0,0	0,0	0,0	0,0	0,0	0,0	0,0	0,0
3.3 Bancos	627,2	709,7	677,0	1.274,0	3.052,2	1.934,0	1.985,6	2.442,0	2.157,9
3.4 Otros sectores	135,6	117,3	87,8	144,7	349,4	165,7	292,5	1.215,3	814,0
4. Otra inversión	20.173,0	19.348,4	24.767,7	29.041,7	30.885,5	30.633,1	29.178,5	24.083,4	24.381,9
4.1 Créditos comerciales	8.764,0	8.042,1	10.048,1	10.667,9	12.739,0	12.329,1	10.956,9	8.660,0	8.874,5
4.1.1 Gobierno General	0,0	0,0	0,0	0,0	0,0	0,0	0,0	0,0	0,0
4.1.1.1 A largo plazo	0,0	0,0	0,0	0,0	0,0	0,0	0,0	0,0	0,0
4.1.1.2 A corto plazo	0,0	0,0	0,0	0,0	0,0	0,0	0,0	0,0	0,0
4.1.2 Otros sectores	8.764,0	8.042,1	10.048,1	10.667,9	12.739,0	12.329,1	10.956,9	8.660,0	8.874,5
4.1.2.1 A largo plazo	8.764,0	8.042,1	10.048,1	10.667,9	12.739,0	12.329,1	10.956,9	8.660,0	8.874,5
4.1.2.2 A corto plazo	0,0	0,0	0,0	0,0	0,0	0,0	0,0	0,0	0,0
4.1.2.2.1 Público	1.392,5	1.268,3	1.087,3	808,2	1.468,8	1.268,8	448,6	583,3	437,5
4.1.2.2.2 Privado	7.371,5	6.773,8	8.960,8	9.859,6	11.270,2	11.060,3	10.508,4	8.076,7	8.437,0
4.2 Préstamos	805,6	1.004,0	1.500,1	1.729,9	1.582,5	1.543,6	1.409,3	1.127,3	1.080,4
4.2.1 Autoridades monetarias	0,0	0,0	0,0	0,0	0,0	0,0	0,0	0,0	0,0
4.2.1.1 A largo plazo	0,0	0,0	0,0	0,0	0,0	0,0	0,0	0,0	0,0
4.2.1.2 A corto plazo	0,0	0,0	0,0	0,0	0,0	0,0	0,0	0,0	0,0
4.2.2 Gobierno General	0,0	0,0	0,0	0,0	0,0	0,0	0,0	0,0	0,0
4.2.2.1 A largo plazo	0,0	0,0	0,0	0,0	0,0	0,0	0,0	0,0	0,0
4.2.2.2 A corto plazo	0,0	0,0	0,0	0,0	0,0	0,0	0,0	0,0	0,0
4.2.3 Bancos	788,2	982,7	1.443,0	1.706,2	1.546,5	1.499,7	1.360,1	1.056,6	968,2
4.2.3.1 A largo plazo	313,1	299,0	391,9	519,1	410,3	375,3	474,9	422,6	380,9
4.2.3.2 A corto plazo	475,2	683,7	1.051,2	1.187,1	1.136,2	1.124,4	885,2	634,0	587,3
4.2.4 Otros sectores	17,3	21,3	57,0	23,7	36,0	43,9	49,2	70,7	112,3
4.2.4.1 A largo plazo	17,3	21,3	57,0	23,7	36,0	43,9	49,2	70,7	112,3
4.2.4.2 A corto plazo	0,0	0,0	0,0	0,0	0,0	0,0	0,0	0,0	0,0
4.3 Moneda y depósitos	10.249,1	9.946,9	12.863,7	16.285,7	16.202,9	16.399,8	16.454,9	13.939,0	14.072,2
4.3.1 Autoridades monetarias	0,0	0,0	0,0	0,0	0,0	0,0	0,0	0,0	0,0
4.3.2 Gobierno General	623,9	590,9	3.922,5	6.651,0	8.052,1	9.249,0	8.820,7	5.821,6	5.526,1
4.3.3 Bancos	3.452,2	2.031,4	2.346,0	3.181,6	3.138,6	2.996,9	2.865,8	3.243,2	3.698,3
4.3.4 Otros sectores	6.173,1	7.324,6	6.595,3	6.453,1	5.012,2	4.153,9	4.768,5	4.874,1	4.847,8
4.3.4.1 Público	428,9	725,4	1.066,0	1.947,2	1.76,7	98,2	415,8	290,2	591,0
4.3.4.2 Privado	5.744,2	6.599,2	5.529,3	4.505,9	4.835,5	4.055,7	4.352,7	4.583,9	4.256,8
4.4 Otros activos	354,2	355,4	355,7	358,3	361,1	360,6	357,4	357,0	354,8
4.4.1 Autoridades monetarias	246,4	247,6	247,9	250,5	253,3	252,8	249,6	249,2	247,0
4.4.1.1 A largo plazo	246,4	247,6	247,9	250,5	253,3	252,8	249,6	249,2	247,0
4.4.1.2 A corto plazo	0,0	0,0	0,0	0,0	0,0	0,0	0,0	0,0	0,0
4.4.2 Gobierno General	107,8	107,8	107,8	107,8	107,8	107,8	107,8	107,8	107,8
4.4.2.1 A largo plazo	107,8	107,8	107,8	107,8	107,8	107,8	107,8	107,8	107,8
4.4.2.2 A corto plazo	0,0	0,0	0,0	0,0	0,0	0,0	0,0	0,0	0,0
4.4.3 Bancos	0,0	0,0	0,0	0,0	0,0	0,0	0,0	0,0	0,0
4.4.3.1 A largo plazo	0,0	0,0	0,0	0,0	0,0	0,0	0,0	0,0	0,0
4.4.3.2 A corto plazo	0,0	0,0	0,0	0,0	0,0	0,0	0,0	0,0	0,0
4.4.4 Otros sectores	0,0	0,0	0,0	0,0	0,0	0,0	0,0	0,0	0,0
4.4.4.1 A largo plazo	0,0	0,0	0,0	0,0	0,0	0,0	0,0	0,0	0,0
4.4.4.2 A corto plazo	0,0	0,0	0,0	0,0	0,0	0,0	0,0	0,0	0,0
4.4.4.2.1 Público	0,0	0,0	0,0	0,0	0,0	0,0	0,0	0,0	0,0
4.4.4.2.2 Privado	0,0	0,0	0,0	0,0	0,0	0,0	0,0	0,0	0,0
5. Activos de reservas	17.570,1	19.428,9	17.896,5	16.910,1	17.897,5	20.250,5	24.204,4	23.162,3	23.382,4
5.1 Oro monetario	4,4	4,3	4,8	5,4	6,2	6,6	6,4	5,7	7,4
5.2 DEG	54,6	54,6	53,4	53,4	54,5	62,0	58,3	57,2	55,0
5.3 Posición de reserva en el FMI	147,7	113,2	100,3	88,4	92,1	103,3	95,8	167,9	162,2
5.4 Divisas	17.351,9	19.224,9	17.676,9	16.695,3	17.689,4	19.982,4	24.016,1	22.848,6	23.049,8
5.4.1 Monedas y depósitos	9.498,3	10.772,2	9.391,1	7.184,2	6.407,9	6.863,3	8.547,6	5.583,2	5.438,5
5.4.2 Valores	7.853,6	8.452,8	8.285,8	9.511,1	11.281,5	13.119,1	15.468,5	17.265,4	17.611,3
5.5 Otros activos (CCR)	11,5	31,9	61,1	67,6	55,3	96,2	27,7	83,0	108,1

(\*) Los saldos de activos y pasivos financieros de Chile con el exterior, a fines de los periodos señalados, han sido confeccionados siguiendo los lineamientos generales establecidos en la quinta edición del *Manual de Balanza de Pagos* del Fondo Monetario Internacional (FMI). Hasta el año 2005, la periodicidad de la Posición de Inversión Internacional es anual. Para los años 2006 y 2007, la periodicidad es semestral, y a partir del año 2008, esta es trimestral. Las revisiones siguen la política establecida para la balanza de pagos.

## Posición de inversión internacional (\*) (Continuación)

(Millones de dólares)

Especificación	2006 (a jun.)	2006 (a dic.)	2007 (a jun.)	2007 (a dic.)	2008 (a mar.)	2008 (a jun.)	2008 (a sep.)	2008 (a dic.)	2009 (a mar.)
<b>B. Pasivos</b>	129.233,5	136.684,8	147.657,9	163.420,5	187.440,9	181.075,5	188.159,3	175.322,6	184.959,9
1. Inversión directa en la economía declarante	75.465,5	80.296,7	88.517,2	99.488,2	117.654,3	106.952,0	109.165,6	100.988,5	110.777,1
1.1 Acciones y otras participaciones en el capital y utilidades reinvertidas	72.531,2	77.906,8	86.275,0	96.597,2	114.516,9	103.923,6	106.215,7	97.271,1	107.301,1
1.1.1 Activos frente a inversionistas directos									
1.1.2 Pasivos frente a inversionistas directos	72.531,2	77.906,8	86.275,0	96.597,2	114.516,9	103.923,6	106.215,7	97.271,1	107.301,1
1.2 Otro capital	2.934,3	2.390,0	2.242,2	2.891,0	3.137,4	3.028,4	2.950,0	3.717,5	3.476,1
1.2.1 Activos frente a inversionistas directos									
1.2.2 Pasivos frente a inversionistas directos	2.934,3	2.390,0	2.242,2	2.891,0	3.137,4	3.028,4	2.950,0	3.717,5	3.476,1
2. Inversión de cartera	17.893,8	19.822,1	20.968,1	19.961,9	20.313,6	21.518,1	21.970,2	20.483,7	22.407,4
2.1 Títulos de participación en el capital	6.750,1	8.050,7	9.161,1	9.190,7	10.240,2	10.395,0	9.757,1	8.831,1	9.674,5
2.1.1 Bancos	1.289,7	1.328,8	1.331,1	1.326,0	1.474,2	1.281,0	1.204,8	992,9	976,0
2.1.2 Otros sectores	5.460,4	6.722,0	7.830,0	7.864,7	8.766,0	9.114,0	8.552,3	7.838,2	8.698,5
2.2 Títulos de deuda	11.143,7	11.771,4	11.807,0	10.771,2	10.073,4	11.123,0	12.213,1	11.652,5	12.732,9
2.2.1 Bonos y pagarés	11.110,7	11.732,8	11.713,4	10.636,8	9.899,7	9.944,3	10.985,6	10.833,2	11.916,9
2.2.1.1 Autoridades monetarias									
2.2.1.2 Gobierno General	3.194,5	3.078,1	3.048,4	2.486,0	1.888,0	1.879,9	1.899,1	1.946,7	1.830,2
2.2.1.3 Bancos	1.310,0	1.315,4	1.210,5	1.154,2	1.137,4	1.118,7	1.098,0	1.103,2	1.092,8
2.2.1.4 Otros sectores	6.606,2	7.339,2	7.454,6	6.996,6	6.874,3	6.945,8	7.988,6	7.783,4	8.993,9
2.2.1.4.1 Público	2.642,7	3.194,5	2.909,5	3.155,9	3.185,4	3.157,6	3.130,8	3.006,3	3.771,1
2.2.1.4.2 Privado	3.963,5	4.144,8	4.545,1	3.840,7	3.688,9	3.788,1	4.857,7	4.777,1	5.222,9
2.2.2 Instrumentos del mercado monetario	33,0	38,6	93,6	134,4	173,7	1.178,7	1.227,5	819,3	816,0
2.2.2.1 Autoridades monetarias	0,0	2,7	2,7	2,7	2,7	2,7	2,7	2,7	2,7
2.2.2.2 Gobierno General									
2.2.2.3 Bancos	33,0	35,9	90,9	131,7	171,0	1.176,0	1.224,8	816,6	813,3
2.2.2.4 Otros sectores									
3. Instrumentos financieros derivados	890,0	931,5	943,7	1.755,1	3.921,7	2.818,3	3.146,6	4.619,3	3.119,0
3.1 Autoridades monetarias	0,0	0,0	0,0	0,0	0,0	0,0	0,0	0,0	0,0
3.2 Gobierno General	0,0	0,0	0,0	0,0	0,0	0,0	0,0	0,0	0,0
3.3 Bancos	500,1	521,3	552,6	1.178,4	2.987,5	2.257,2	2.644,0	3.316,4	2.090,4
3.4 Otros sectores	389,9	410,2	391,1	576,7	934,2	561,2	502,7	1.302,9	1.028,7
4. Otra inversión	34.984,2	35.634,5	37.228,8	42.215,3	45.551,4	49.787,1	53.876,8	49.231,1	48.656,4
4.1 Créditos comerciales	7.860,2	8.588,8	9.095,5	10.096,2	10.260,9	12.887,1	13.546,1	9.251,2	7.342,4
4.1.1 Gobierno General	0,0	0,0	0,0	0,0	0,0	0,0	0,0	0,0	0,0
4.1.1.1 A largo plazo									
4.1.1.2 A corto plazo									
4.1.2 Otros sectores	7.860,2	8.588,8	9.095,5	10.096,2	10.260,9	12.887,1	13.546,1	9.251,2	7.342,4
4.1.2.1 A largo plazo	2.131,8	2.081,2	2.020,5	1.642,0	1.521,1	1.357,4	1.167,7	998,5	869,2
4.1.2.1.1 Público	546,9	529,0	510,3	491,9	482,7	474,1	464,9	455,2	446,1
4.1.2.1.2 Privado	1.584,9	1.552,3	1.510,2	1.150,0	1.038,4	883,4	702,8	543,3	423,0
4.1.2.2 A corto plazo	5.728,3	6.507,6	7.075,0	8.454,3	8.739,7	11.529,6	12.378,4	8.252,7	6.473,2
4.1.2.2.1 Público	1.006,2	1.027,9	1.586,0	2.330,1	2.282,3	3.737,8	3.682,3	1.674,3	1.045,2
4.1.2.2.2 Privado	4.722,1	5.479,7	5.489,0	6.124,2	6.457,4	7.791,8	8.696,1	6.578,4	5.428,0
4.2 Préstamos	26.726,2	26.793,4	27.895,6	31.874,0	34.831,7	36.492,0	39.919,3	39.613,5	40.912,6
4.2.1 Autoridades monetarias	0,3	0,2	0,0	0,0	0,0	0,0	0,0	0,0	0,0
4.2.1.1 Uso del crédito del FMI	0,0	0,0	0,0	0,0	0,0	0,0	0,0	0,0	0,0
4.2.1.2 Otros a largo plazo	0,3	0,2	0,0	0,0	0,0	0,0	0,0	0,0	0,0
4.2.1.3 A corto plazo	0,0	0,0	0,0	0,0	0,0	0,0	0,0	0,0	0,0
4.2.2 Gobierno General	1.088,3	1.127,4	1.127,9	1.151,5	1.155,1	952,4	936,3	1.014,3	986,8
4.2.2.1 A largo plazo	1.088,3	1.127,4	1.127,9	1.151,5	1.155,1	952,4	936,3	1.014,3	986,8
4.2.2.2 A corto plazo	0,0	0,0	0,0	0,0	0,0	0,0	0,0	0,0	0,0
4.2.3 Bancos	6.739,0	6.219,8	7.096,2	9.069,3	10.789,6	11.926,8	11.750,6	11.008,7	9.316,4
4.2.3.1 A largo plazo	6.291,8	4.467,6	6.226,6	8.303,8	9.644,2	10.231,4	10.051,9	8.982,0	6.924,5
4.2.3.2 A corto plazo	447,2	1.752,2	869,6	765,5	1.145,4	1.695,4	1.698,7	2.026,7	2.391,9
4.2.4 Otros sectores	18.898,6	19.446,0	19.671,5	21.653,2	22.887,0	23.612,8	27.232,4	27.590,5	30.609,4
4.2.4.1 A largo plazo	17.696,7	18.764,2	19.042,9	20.320,0	21.328,6	21.823,1	24.182,9	24.661,5	27.801,8
4.2.4.1.1 Público	1.986,4	1.836,0	1.795,7	2.218,4	1.915,3	1.919,2	2.009,2	2.319,5	2.835,2
4.2.4.1.2 Privado	15.710,2	16.928,1	17.247,3	18.101,7	19.413,3	19.903,8	22.173,6	22.342,0	24.966,7
4.2.4.2 A corto plazo	1.201,9	681,8	628,6	1.333,1	1.558,4	1.789,8	3.049,5	2.929,1	2.807,5
4.2.4.2.1 Público	0,0	0,0	0,0	38,8	38,9	246,7	1.097,1	917,9	753,0
4.2.4.2.2 Privado	1.201,9	681,8	628,6	1.294,3	1.519,5	1.543,1	1.952,5	2.011,2	2.054,5
4.3 Moneda y depósitos	392,6	238,9	233,4	232,4	450,2	401,7	408,2	354,6	397,1
4.3.1 Autoridades monetarias	161,6	154,1	153,6	155,2	160,2	151,1	148,5	142,2	147,0
4.3.2 Bancos	231,0	84,8	79,8	77,2	290,0	250,6	259,7	212,4	250,1
4.4 Otros pasivos	5,2	13,5	4,3	12,6	8,5	6,3	3,2	11,7	4,3
4.4.1 Autoridades monetarias	5,2	13,5	4,3	12,6	8,5	6,3	3,2	11,7	4,3
4.4.1.1 A largo plazo	0,0	0,0	0,0	0,0	0,0	0,0	0,0	0,0	0,0
4.4.1.2 A corto plazo	5,2	13,5	4,3	12,6	8,5	6,3	3,2	11,7	4,3
4.4.2 Gobierno General	0,0	0,0	0,0	0,0	0,0	0,0	0,0	0,0	0,0
4.4.2.1 A largo plazo									
4.4.2.2 A corto plazo									
4.4.3 Bancos	0,0	0,0	0,0	0,0	0,0	0,0	0,0	0,0	0,0
4.4.3.1 A largo plazo	0,0	0,0	0,0	0,0	0,0	0,0	0,0	0,0	0,0
4.4.3.2 A corto plazo	0,0	0,0	0,0	0,0	0,0	0,0	0,0	0,0	0,0
4.4.4 Otros sectores	0,0	0,0	0,0	0,0	0,0	0,0	0,0	0,0	0,0
4.4.4.1 A largo plazo									
4.4.4.2 A corto plazo									

(\*) Los saldos de activos y pasivos financieros de Chile con el exterior, a fines de los períodos señalados, han sido confeccionados siguiendo los lineamientos generales establecidos en la quinta edición del *Manual de Balanza de Pagos* del Fondo Monetario Internacional (FMI). Hasta el año 2005, la periodicidad de la Posición de Inversión Internacional es anual. Para los años 2006 y 2007, la periodicidad es semestral, y a partir del año 2008, esta es trimestral. Las revisiones siguen la política establecida para la balanza de pagos.

## Posición de inversión internacional (\*) (Continuación)

(Millones de dólares)

Especificación	2005	Variaciones de la posición en el semestre debido a:				2006 (a jun.)
		Transacciones	Variación de precios	Variación de tipo de cambio	Otros ajustes	
Posición de Inversión Internacional Neta (A-B)	-32.664,2	1.977,8	1.914,6	4.956,1	61,5	-23.754,1
A. Activos	91.899,7	9.875,6	1.849,8	1.936,0	-81,8	105.479,3
1. Inversión directa en el extranjero	21.358,9	1.463,0	1.440,1	127,6	0,0	24.389,6
1.1 Acciones y otras participaciones en el capital y utilidades reinvertidas	18.761,4	677,0	1.440,1	127,6	0,0	21.006,1
1.1.1 Activos frente a empresas filiales	18.761,4	677,0	1.440,1	127,6	0,0	21.006,1
1.1.2 Pasivos frente a empresas filiales						
1.2 Otro capital	2.597,5	786,0	0,0	0,0	0,0	3.383,5
1.2.1 Activos frente a empresas filiales	2.597,5	786,0	0,0	0,0	0,0	3.383,5
1.2.2 Pasivos frente a empresas filiales						
2. Inversión de cartera	37.041,1	4.281,0	430,2	786,5	45,1	42.583,9
2.1 Títulos de participación en el capital	32.741,3	1.466,4	486,0	774,9	20,5	35.489,0
2.1.1 Autoridades monetarias	0,0	0,0	0,0	0,0	0,0	0,0
2.1.2 Gobierno General	0,0	0,0	0,0	0,0	0,0	0,0
2.1.3 Bancos	17,6	0,5	-0,8	0,0	0,0	17,4
2.1.4 Otros sectores	32.723,7	1.465,9	486,7	774,9	20,5	35.471,7
2.2 Títulos de deuda	4.299,8	2.814,5	-55,8	11,6	24,6	7.094,8
2.2.1 Bonos y pagarés	3.038,7	134,8	-74,1	6,6	-246,3	2.859,7
2.2.1.1 Autoridades monetarias	0,0	0,0	0,0	0,0	0,0	0,0
2.2.1.2 Gobierno General	0,0	0,0	0,0	0,0	0,0	0,0
2.2.1.3 Bancos	304,6	-176,5	-4,2	0,0	0,0	148,4
2.2.1.4 Otros sectores	2.734,1	311,3	-69,8	6,6	-270,8	2.711,4
2.2.2 Instrumentos del mercado monetario	1.261,2	2.679,7	18,3	5,0	270,9	4.235,1
2.2.2.1 Autoridades monetarias	0,0	0,0	0,0	0,0	0,0	0,0
2.2.2.2 Gobierno General	0,0	2.907,2	0,0	0,0	0,0	2.907,2
2.2.2.3 Bancos	3,3	-1,4	-0,1	0,0	0,1	2,0
2.2.2.4 Otros sectores	1.257,9	-226,2	18,4	5,0	270,8	1.325,9
3. Instrumentos financieros derivados	1.023,2	-961,0	68,7	586,4	45,4	762,8
3.1 Autoridades monetarias	0,0	0,0	0,0	0,0	0,0	0,0
3.2 Gobierno General	0,0	0,0	0,0	0,0	0,0	0,0
3.3 Bancos	781,8	-798,1	54,7	588,8	0,0	627,2
3.4 Otros sectores	241,4	-162,8	14,1	-2,4	45,4	135,6
4. Otra inversión	15.513,0	4.743,0	0,0	89,1	-172,2	20.173,0
4.1 Créditos comerciales	6.656,0	2.108,1	0,0	0,0	0,0	8.764,0
4.1.1 Gobierno General	0,0	0,0	0,0	0,0	0,0	0,0
4.1.1.1 A largo plazo	0,0	0,0	0,0	0,0	0,0	0,0
4.1.1.2 A corto plazo	0,0	0,0	0,0	0,0	0,0	0,0
4.1.2 Otros sectores	6.656,0	2.108,1	0,0	0,0	0,0	8.764,0
4.1.2.1 A largo plazo	6.656,0	2.108,1	0,0	0,0	0,0	8.764,0
4.1.2.2 A corto plazo	0,0	0,0	0,0	0,0	0,0	0,0
4.1.2.2.1 Público	985,1	407,4	0,0	0,0	0,0	1.392,5
4.1.2.2.2 Privado	5.670,9	1.700,7	0,0	0,0	0,0	7.371,5
4.2 Préstamos	680,8	49,7	0,0	0,0	75,1	805,6
4.2.1 Autoridades monetarias	0,0	0,0	0,0	0,0	0,0	0,0
4.2.1.1 A largo plazo	0,0	0,0	0,0	0,0	0,0	0,0
4.2.1.2 A corto plazo	0,0	0,0	0,0	0,0	0,0	0,0
4.2.2 Gobierno General	0,0	0,0	0,0	0,0	0,0	0,0
4.2.2.1 A largo plazo	0,0	0,0	0,0	0,0	0,0	0,0
4.2.2.2 A corto plazo	0,0	0,0	0,0	0,0	0,0	0,0
4.2.3 Bancos	678,7	34,4	0,0	0,0	75,1	788,2
4.2.3.1 A largo plazo	214,5	12,7	0,0	0,0	85,9	313,1
4.2.3.2 A corto plazo	464,2	21,7	0,0	0,0	-10,7	475,2
4.2.4 Otros sectores	2,1	15,3	0,0	0,0	0,0	17,3
4.2.4.1 A largo plazo	2,1	15,3	0,0	0,0	0,0	17,3
4.2.4.2 A corto plazo	0,0	0,0	0,0	0,0	0,0	0,0
4.3 Moneda y depósitos	7.824,2	2.585,3	0,0	87,1	-247,4	10.249,1
4.3.1 Autoridades monetarias	0,0	0,0	0,0	0,0	0,0	0,0
4.3.2 Gobierno General	0,0	623,9	0,0	0,0	0,0	623,9
4.3.3 Bancos	1.451,2	2.246,8	0,0	1,6	-247,4	3.452,2
4.3.4 Otros sectores	6.373,0	-285,3	0,0	85,5	0,0	6.173,1
4.3.4.1 Público	151,1	277,8	0,0	0,0	0,0	428,9
4.3.4.2 Privado	6.221,9	-563,1	0,0	85,5	0,0	5.744,2
4.4 Otros activos	352,1	0,0	0,0	2,1	0,0	354,2
4.4.1 Autoridades monetarias	244,3	0,0	0,0	2,1	0,0	246,4
4.4.1.1 A largo plazo	244,3	0,0	0,0	2,1	0,0	246,4
4.4.1.2 A corto plazo	0,0	0,0	0,0	0,0	0,0	0,0
4.4.2 Gobierno General	107,8	0,0	0,0	0,0	0,0	107,8
4.4.2.1 A largo plazo	107,8	0,0	0,0	0,0	0,0	107,8
4.4.2.2 A corto plazo	0,0	0,0	0,0	0,0	0,0	0,0
4.4.3 Bancos	0,0	0,0	0,0	0,0	0,0	0,0
4.4.3.1 A largo plazo	0,0	0,0	0,0	0,0	0,0	0,0
4.4.3.2 A corto plazo	0,0	0,0	0,0	0,0	0,0	0,0
4.4.4 Otros sectores	0,0	0,0	0,0	0,0	0,0	0,0
4.4.4.1 A largo plazo	0,0	0,0	0,0	0,0	0,0	0,0
4.4.4.2 A corto plazo	0,0	0,0	0,0	0,0	0,0	0,0
4.4.4.2.1 Público	0,0	0,0	0,0	0,0	0,0	0,0
4.4.4.2.2 Privado	0,0	0,0	0,0	0,0	0,0	0,0
5. Activos de reservas	16.963,4	349,6	-89,2	346,3	0,0	17.570,1
5.1 Oro monetario	3,3	0,0	0,0	1,1	0,0	4,4
5.2 DEG	52,6	0,2	0,0	1,8	0,0	54,6
5.3 Posición de reserva en el FMI	188,8	-46,5	0,0	5,4	0,0	147,7
5.4 Divisas	16.689,1	414,1	-89,2	337,9	0,0	17.351,9
5.4.1 Monedas y depósitos	8.900,4	549,4	0,0	48,5	0,0	9.498,3
5.4.2 Valores	7.788,7	-135,3	-89,2	289,4	0,0	7.853,6
5.5 Otros activos (CCR)	29,6	-18,2	0,0	0,1	0,0	11,5

(\*) Los saldos de activos y pasivos financieros de Chile con el exterior, a fines de los periodos señalados, han sido confeccionados siguiendo los lineamientos generales establecidos en la quinta edición del *Manual de Balanza de Pagos* del Fondo Monetario Internacional (FMI). Hasta el año 2005, la periodicidad de la Posición de Inversión Internacional es anual. Para los años 2006 y 2007, la periodicidad es semestral, y a partir del año 2008, esta es trimestral. Las revisiones siguen la política establecida para la balanza de pagos.

## Posición de inversión internacional (\*) (Continuación)

(Millones de dólares)

Especificación	Variaciones de la posición en el semestre debido a:					2006 (a jun.)
	2005	Transacciones	Variación de precios	Variación de tipo de cambio	Otros ajustes	
B. Pasivos	124.563,9	7.897,8	-64,8	-3.020,1	-143,4	129.233,5
1. Inversión directa en la economía declarante	74.196,4	4.659,5	84,8	-3.394,4	-80,8	75.465,5
1.1 Acciones y otras participaciones en el capital y utilidades reinvertidas	69.932,4	5.883,9	84,8	-3.394,4	24,5	72.531,2
1.1.1 Activos frente a inversionistas directos						
1.1.2 Pasivos frente a inversionistas directos	69.932,4	5.883,9	84,8	-3.394,4	24,5	72.531,2
1.2 Otro capital	4.264,0	-1.224,4	0,0	0,0	-105,3	2.934,3
1.2.1 Activos frente a inversionistas directos						
1.2.2 Pasivos frente a inversionistas directos	4.264,0	-1.224,4	0,0	0,0	-105,3	2.934,3
2. Inversión de cartera	17.985,0	581,2	-248,0	-348,4	-75,9	17.893,8
2.1 Títulos de participación en el capital	6.832,0	193,4	17,1	-348,4	56,0	6.750,1
2.1.1 Bancos	1.419,9	-2,4	-70,4	-71,3	14,0	1.289,7
2.1.2 Otros sectores	5.412,1	195,8	87,6	-277,1	42,0	5.460,4
2.2 Títulos de deuda	11.153,0	387,8	-265,2	0,0	-131,9	11.143,7
2.2.1 Bonos y pagarés	11.153,0	354,8	-265,2	0,0	-131,9	11.110,7
2.2.1.1 Autoridades monetarias	0,0	0,0	0,0	0,0	0,0	0,0
2.2.1.2 Gobierno General	3.205,7	156,9	-168,1	0,0	0,0	3.194,5
2.2.1.3 Bancos	1.107,7	198,8	3,6	0,0	0,0	1.310,0
2.2.1.4 Otros sectores	6.839,6	-0,9	-100,7	0,0	-131,9	6.606,2
2.2.1.4.1 Público	2.735,8	-6,9	-86,2	0,0	0,0	2.642,7
2.2.1.4.2 Privado	4.103,9	6,0	-14,5	0,0	-131,9	3.963,5
2.2.2 Instrumentos del mercado monetario	0,0	33,0	0,0	0,0	0,0	33,0
2.2.2.1 Autoridades monetarias	0,0	0,0	0,0	0,0	0,0	0,0
2.2.2.2 Gobierno General						
2.2.2.3 Bancos	0,0	33,0	0,0	0,0	0,0	33,0
2.2.2.4 Otros sectores						
3. Instrumentos financieros derivados	954,0	-850,3	98,5	673,3	14,5	890,0
3.1 Autoridades monetarias	0,0	0,0	0,0	0,0	0,0	0,0
3.2 Gobierno General	0,0	0,0	0,0	0,0	0,0	0,0
3.3 Bancos	473,4	-733,4	81,6	678,5	0,0	500,1
3.4 Otros sectores	480,6	-116,9	16,9	-5,2	14,5	389,9
4. Otra inversión	31.428,5	3.507,4	0,0	49,4	-1,2	34.984,2
4.1 Créditos comerciales	6.774,5	1.062,1	0,0	0,0	23,6	7.860,2
4.1.1 Gobierno General	0,0	-23,1	0,0	0,0	23,1	0,0
4.1.1.1 A largo plazo						
4.1.1.2 A corto plazo	0,0	0,0	0,0	0,0	0,0	0,0
4.1.2 Otros sectores	6.774,5	1.085,3	0,0	0,0	0,4	7.860,2
4.1.2.1 A largo plazo	1.687,0	444,5	0,0	0,0	0,3	2.131,8
4.1.2.1.1 Público	0,0	546,9	0,0	0,0	0,0	546,9
4.1.2.1.2 Privado	1.687,0	-102,4	0,0	0,0	0,3	1.584,9
4.1.2.2 A corto plazo	5.087,5	640,8	0,0	0,0	0,1	5.728,3
4.1.2.2.1 Público	781,8	224,4	0,0	0,0	0,0	1.006,2
4.1.2.2.2 Privado	4.305,7	416,4	0,0	0,0	0,1	4.722,1
4.2 Préstamos	24.415,0	2.283,6	0,0	52,0	-24,4	26.726,2
4.2.1 Autoridades monetarias	0,5	-0,2	0,0	0,0	0,0	0,3
4.2.1.1 Uso del crédito del FMI	0,0	0,0	0,0	0,0	0,0	0,0
4.2.1.2 Otros a largo plazo	0,5	-0,2	0,0	0,0	0,0	0,3
4.2.1.3 A corto plazo	0,0	0,0	0,0	0,0	0,0	0,0
4.2.2 Gobierno General	1.068,0	12,4	0,0	7,9	0,0	1.088,3
4.2.2.1 A largo plazo	1.068,0	12,4	0,0	7,9	0,0	1.088,3
4.2.2.2 A corto plazo	0,0	0,0	0,0	0,0	0,0	0,0
4.2.3 Bancos	6.229,7	507,4	0,0	0,0	1,9	6.739,0
4.2.3.1 A largo plazo	5.126,0	1.165,2	0,0	0,0	0,6	6.291,8
4.2.3.2 A corto plazo	1.103,7	-657,8	0,0	0,0	1,3	447,2
4.2.4 Otros sectores	17.116,8	1.764,0	0,0	44,1	-26,2	18.898,6
4.2.4.1 A largo plazo	16.504,5	1.170,2	0,0	44,1	-22,2	17.696,7
4.2.4.1.1 Público	1.852,0	134,3	0,0	0,1	0,0	1.986,4
4.2.4.1.2 Privado	14.652,5	1.035,9	0,0	44,0	-22,2	15.710,2
4.2.4.2 A corto plazo	612,3	593,7	0,0	0,0	-4,1	1.201,9
4.2.4.2.1 Público	0,0	0,0	0,0	0,0	0,0	0,0
4.2.4.2.2 Privado	612,3	593,7	0,0	0,0	-4,1	1.201,9
4.3 Moneda y depósitos	222,7	172,9	0,0	-2,6	-0,4	392,6
4.3.1 Autoridades monetarias	164,6	0,0	0,0	-2,6	-0,4	161,6
4.3.2 Bancos	58,1	172,9	0,0	0,0	0,0	231,0
4.4 Otros pasivos	16,4	-11,2	0,0	0,0	0,0	5,2
4.4.1 Autoridades monetarias	16,4	-11,2	0,0	0,0	0,0	5,2
4.4.1.1 A largo plazo	0,0	0,0	0,0	0,0	0,0	0,0
4.4.1.2 A corto plazo	16,4	-11,2	0,0	0,0	0,0	5,2
4.4.2 Gobierno General	0,0	0,0	0,0	0,0	0,0	0,0
4.4.2.1 A largo plazo	0,0	0,0	0,0	0,0	0,0	0,0
4.4.2.2 A corto plazo	0,0	0,0	0,0	0,0	0,0	0,0
4.4.3 Bancos	0,0	0,0	0,0	0,0	0,0	0,0
4.4.3.1 A largo plazo	0,0	0,0	0,0	0,0	0,0	0,0
4.4.3.2 A corto plazo	0,0	0,0	0,0	0,0	0,0	0,0
4.4.4 Otros sectores	0,0	0,0	0,0	0,0	0,0	0,0
4.4.4.1 A largo plazo	0,0	0,0	0,0	0,0	0,0	0,0
4.4.4.2 A corto plazo	0,0	0,0	0,0	0,0	0,0	0,0

(\*) Los saldos de activos y pasivos financieros de Chile con el exterior, a fines de los periodos señalados, han sido confeccionados siguiendo los lineamientos generales establecidos en la quinta edición del *Manual de Balanza de Pagos* del Fondo Monetario Internacional (FMI). Hasta el año 2005, la periodicidad de la Posición de Inversión Internacional es anual. Para los años 2006 y 2007, la periodicidad es semestral, y a partir del año 2008, esta es trimestral. Las revisiones siguen la política establecida para la balanza de pagos.

## Posición de inversión internacional (\*) (Continuación)

(Millones de dólares)

Especificación	Variaciones de la posición en el semestre debido a:				2006 (a dic.)	
	2006 (a jun.)	Transacciones	Variación de precios	Variación de tipo de cambio		Otros ajustes
Posición de Inversión Internacional Neta (A-B)	-23.754,1	4.234,7	4.873,0	-594,2	84,8	-15.155,9
A. Activos	105.479,3	7.324,7	7.197,8	1.341,9	185,3	121.528,9
1. Inversión directa en el extranjero	24.389,6	1.279,5	480,2	446,7	0,0	26.595,9
1.1 Acciones y otras participaciones en el capital y utilidades reinvertidas	21.006,1	1.217,1	480,2	446,7	0,0	23.150,1
1.1.1 Activos frente a empresas filiales	21.006,1	1.217,1	480,2	446,7	0,0	23.150,1
1.1.2 Pasivos frente a empresas filiales						
1.2 Otro capital	3.383,5	62,3	0,0	0,0	0,0	3.445,8
1.2.1 Activos frente a empresas filiales	3.383,5	62,3	0,0	0,0	0,0	3.445,8
1.2.2 Pasivos frente a empresas filiales						
2. Inversión de cartera	42.583,9	5.803,7	6.636,9	307,0	-2,9	55.328,6
2.1 Títulos de participación en el capital	35.489,0	798,1	6.442,5	294,1	-2,9	43.020,8
2.1.1 Autoridades monetarias	0,0	0,0	0,0	0,0	0,0	0,0
2.1.2 Gobierno General	17,4	16,8	2,0	0,0	0,0	36,2
2.1.3 Bancos	0,0	0,0	0,0	0,0	0,0	0,0
2.1.4 Otros sectores	35.471,7	781,2	6.440,6	294,1	-2,9	42.984,6
2.2 Títulos de deuda	7.094,8	5.005,6	194,4	13,0	0,0	12.307,9
2.2.1 Bonos y pagarés	2.859,7	778,9	136,9	9,1	0,0	3.784,6
2.2.1.1 Autoridades monetarias						
2.2.1.2 Gobierno General	0,0	417,7	0,0	0,0	0,0	417,7
2.2.1.3 Bancos	148,4	84,4	4,7	0,0	0,0	237,4
2.2.1.4 Otros sectores	2.711,4	276,8	132,2	9,1	0,0	3.129,5
2.2.2 Instrumentos del mercado monetario	4.235,1	4.226,7	57,5	3,9	0,0	8.523,3
2.2.2.1 Autoridades monetarias						
2.2.2.2 Gobierno General	2.907,2	3.848,6	0,0	0,0	0,0	6.755,8
2.2.2.3 Bancos	2,0	-2,0	0,0	0,0	0,0	0,0
2.2.2.4 Otros sectores	1.325,9	380,1	57,5	3,9	0,0	1.767,5
3. Instrumentos financieros derivados	762,8	-590,8	39,5	433,0	182,5	827,0
3.1 Autoridades monetarias	0,0	0,0	0,0	0,0	0,0	0,0
3.2 Gobierno General	0,0	0,0	0,0	0,0	0,0	0,0
3.3 Bancos	627,2	-318,9	23,3	378,1	0,0	709,7
3.4 Otros sectores	135,6	-271,8	16,1	54,9	182,5	117,3
4. Otra inversión	20.173,0	-815,6	0,0	-14,6	5,7	19.348,4
4.1 Créditos comerciales	8.764,0	-721,9	0,0	0,0	0,0	8.042,1
4.1.1 Gobierno General	0,0	0,0	0,0	0,0	0,0	0,0
4.1.1.1 A largo plazo	0,0	0,0	0,0	0,0	0,0	0,0
4.1.1.2 A corto plazo	0,0	0,0	0,0	0,0	0,0	0,0
4.1.2 Otros sectores	8.764,0	-721,9	0,0	0,0	0,0	8.042,1
4.1.2.1 A largo plazo	8.764,0	-721,9	0,0	0,0	0,0	8.042,1
4.1.2.2 A corto plazo						
4.1.2.2.1 Público	1.392,5	-124,2	0,0	0,0	0,0	1.268,3
4.1.2.2.2 Privado	7.371,5	-597,7	0,0	0,0	0,0	6.773,8
4.2 Préstamos	805,6	192,7	0,0	0,0	5,7	1.004,0
4.2.1 Autoridades monetarias	0,0	0,0	0,0	0,0	0,0	0,0
4.2.1.1 A largo plazo	0,0	0,0	0,0	0,0	0,0	0,0
4.2.1.2 A corto plazo	0,0	0,0	0,0	0,0	0,0	0,0
4.2.2 Gobierno General	0,0	0,0	0,0	0,0	0,0	0,0
4.2.2.1 A largo plazo	0,0	0,0	0,0	0,0	0,0	0,0
4.2.2.2 A corto plazo	0,0	0,0	0,0	0,0	0,0	0,0
4.2.3 Bancos	788,2	188,8	0,0	0,0	5,7	982,7
4.2.3.1 A largo plazo	313,1	63,2	0,0	0,0	-77,3	299,0
4.2.3.2 A corto plazo	475,2	125,6	0,0	0,0	83,0	683,7
4.2.4 Otros sectores	17,3	3,9	0,0	0,0	0,0	21,3
4.2.4.1 A largo plazo						
4.2.4.2 A corto plazo	17,3	3,9	0,0	0,0	0,0	21,3
4.3 Moneda y depósitos	10.249,1	-286,4	0,0	-15,8	0,0	9.946,9
4.3.1 Autoridades monetarias						
4.3.2 Gobierno General	623,9	-32,9	0,0	0,0	0,0	590,9
4.3.3 Bancos	3.452,2	-1.427,7	0,0	6,9	0,0	2.031,4
4.3.4 Otros sectores	6.173,1	1.174,2	0,0	-22,8	0,0	7.324,6
4.3.4.1 Público	428,9	296,5	0,0	0,0	0,0	725,4
4.3.4.2 Privado	5.744,2	877,7	0,0	-22,8	0,0	6.599,2
4.4 Otros activos	354,2	0,0	0,0	1,2	0,0	355,4
4.4.1 Autoridades monetarias	246,4	0,0	0,0	1,2	0,0	247,6
4.4.1.1 A largo plazo	246,4	0,0	0,0	1,2	0,0	247,6
4.4.1.2 A corto plazo	0,0	0,0	0,0	0,0	0,0	0,0
4.4.2 Gobierno General	107,8	0,0	0,0	0,0	0,0	107,8
4.4.2.1 A largo plazo	107,8	0,0	0,0	0,0	0,0	107,8
4.4.2.2 A corto plazo	0,0	0,0	0,0	0,0	0,0	0,0
4.4.3 Bancos	0,0	0,0	0,0	0,0	0,0	0,0
4.4.3.1 A largo plazo	0,0	0,0	0,0	0,0	0,0	0,0
4.4.3.2 A corto plazo	0,0	0,0	0,0	0,0	0,0	0,0
4.4.4 Otros sectores						
4.4.4.1 A largo plazo						
4.4.4.2 A corto plazo						
4.4.4.2.1 Público						
4.4.4.2.2 Privado						
5. Activos de reservas	17.570,1	1.647,8	41,2	169,8	0,0	19.428,9
5.1 Oro monetario	4,4	0,0	0,0	0,0	-0,1	4,3
5.2 DEG	54,6	-0,9	0,0	0,0	0,0	54,6
5.3 Posición de reserva en el FMI	147,7	-36,6	0,0	2,0	0,1	113,2
5.4 Divisas	17.351,9	1.664,9	41,2	166,9	0,0	19.224,9
5.4.1 Monedas y depósitos	9.498,3	1.276,7	0,0	-2,9	0,0	10.772,2
5.4.2 Valores	7.853,6	388,2	41,2	169,8	0,0	8.452,8
5.5 Otros activos (CCR)	11,5	20,4	0,0	0,0	0,0	31,9

(\*) Los saldos de activos y pasivos financieros de Chile con el exterior, a fines de los periodos señalados, han sido confeccionados siguiendo los lineamientos generales establecidos en la quinta edición del *Manual de Balanza de Pagos* del Fondo Monetario Internacional (FMI). Hasta el año 2005, la periodicidad de la Posición de Inversión Internacional es anual. Para los años 2006 y 2007, la periodicidad es semestral, y a partir del año 2008, esta es trimestral. Las revisiones siguen la política establecida para la balanza de pagos.

## Posición de inversión internacional (\*) (Continuación)

(Millones de dólares)

Especificación	Variaciones de la posición en el semestre debido a:					2006 (a dic.)
	2006 (a jun.)	Transacciones	Variación de precios	Variación de tipo de cambio	Otros ajustes	
B. Pasivos	129.233,5	3.090,0	2.324,8	1.936,1	100,5	136.684,8
1. Inversión directa en la economía declarante	75.465,5	2.638,8	525,4	1.527,6	139,5	80.296,7
1.1 Acciones y otras participaciones en el capital y utilidades reinvertidas	72.531,2	3.238,9	525,4	1.515,0	96,4	77.906,8
1.1.1 Activos frente a inversionistas directos						
1.1.2 Pasivos frente a inversionistas directos	72.531,2	3.238,9	525,4	1.515,0	96,4	77.906,8
1.2 Otro capital	2.934,3	-600,1	0,0	12,6	43,1	2.390,0
1.2.1 Activos frente a inversionistas directos						
1.2.2 Pasivos frente a inversionistas directos	2.934,3	-600,1	0,0	12,6	43,1	2.390,0
2. Inversión de cartera	17.893,8	265,0	1.673,3	86,4	-96,4	19.822,1
2.1 Títulos de participación en el capital	6.750,1	-317,4	1.628,1	86,4	-96,4	8.050,7
2.1.1 Bancos	1.289,7	-206,8	228,9	17,0	0,0	1.328,8
2.1.2 Otros sectores	5.460,4	-110,6	1.399,2	69,3	-96,4	6.722,0
2.2 Títulos de deuda	11.143,7	582,4	45,2	0,0	0,0	11.771,4
2.2.1 Bonos y pagarés	11.110,7	576,8	45,2	0,0	0,0	11.732,8
2.2.1.1 Autoridades monetarias	0,0	0,0	0,0	0,0	0,0	0,0
2.2.1.2 Gobierno General	3.194,5	-113,4	-3,0	0,0	0,0	3.078,1
2.2.1.3 Bancos	1.310,0	-1,4	6,8	0,0	0,0	1.315,4
2.2.1.4 Otros sectores	6.606,2	691,7	41,4	0,0	0,0	7.339,2
2.2.1.4.1 Público	2.642,7	513,2	38,6	0,0	0,0	3.194,5
2.2.1.4.2 Privado	3.963,5	178,5	2,8	0,0	0,0	4.144,8
2.2.2 Instrumentos del mercado monetario	33,0	5,6	0,0	0,0	0,0	38,6
2.2.2.1 Autoridades monetarias	0,0	2,7	0,0	0,0	0,0	2,7
2.2.2.2 Gobierno General						
2.2.2.3 Bancos	33,0	2,9	0,0	0,0	0,0	35,9
2.2.2.4 Otros sectores						
3. Instrumentos financieros derivados	890,0	-400,7	126,1	310,5	5,5	931,5
3.1 Autoridades monetarias	0,0	0,0	0,0	0,0	0,0	0,0
3.2 Gobierno General	0,0	0,0	0,0	0,0	0,0	0,0
3.3 Bancos	500,1	-266,0	78,8	208,5	0,0	521,3
3.4 Otros sectores	389,9	-134,7	47,3	102,0	5,5	410,2
4. Otra inversión	34.984,2	586,8	0,0	11,6	51,9	35.634,5
4.1 Créditos comerciales	7.860,2	687,2	0,0	0,0	41,5	8.588,8
4.1.1 Gobierno General	0,0	-41,4	0,0	0,0	41,4	0,0
4.1.1.1 A largo plazo		-41,4	0,0	0,0	41,4	
4.1.1.2 A corto plazo	0,0	0,0	0,0	0,0	0,0	0,0
4.1.2 Otros sectores	7.860,2	728,6	0,0	0,0	0,0	8.588,8
4.1.2.1 A largo plazo	2.131,8	-50,6	0,0	0,0	0,0	2.081,2
4.1.2.1.1 Público	546,9	-18,0	0,0	0,0	0,0	529,0
4.1.2.1.2 Privado	1.584,9	-32,6	0,0	0,0	0,0	1.552,3
4.1.2.2 A corto plazo	5.728,3	779,2	0,0	0,0	0,0	6.507,6
4.1.2.2.1 Público	1.006,2	21,7	0,0	0,0	0,0	1.027,9
4.1.2.2.2 Privado	4.722,1	757,5	0,0	0,0	0,0	5.479,7
4.2 Préstamos	26.726,2	46,0	0,0	10,7	10,5	26.793,4
4.2.1 Autoridades monetarias	0,3	-0,3	0,0	0,0	0,1	0,2
4.2.1.1 Uso del crédito del FMI	0,0	0,0	0,0	0,0	0,0	0,0
4.2.1.2 Otros a largo plazo	0,3	-0,3	0,0	0,0	0,1	0,2
4.2.1.3 A corto plazo	0,0	0,0	0,0	0,0	0,0	0,0
4.2.2 Gobierno General	1.088,3	35,5	0,0	3,6	0,0	1.127,4
4.2.2.1 A largo plazo	1.088,3	35,5	0,0	3,6	0,0	1.127,4
4.2.2.2 A corto plazo	0,0	0,0	0,0	0,0	0,0	0,0
4.2.3 Bancos	6.739,0	-519,1	0,0	0,0	0,0	6.219,8
4.2.3.1 A largo plazo	6.291,8	-1.824,1	0,0	0,0	0,0	4.467,6
4.2.3.2 A corto plazo	447,2	1.305,0	0,0	0,0	0,0	1.752,2
4.2.4 Otros sectores	18.898,6	529,8	0,0	7,1	10,4	19.446,0
4.2.4.1 A largo plazo	17.696,7	1.050,0	0,0	7,1	10,4	18.764,2
4.2.4.1.1 Público	1.986,4	-150,5	0,0	0,1	0,0	1.836,0
4.2.4.1.2 Privado	15.710,2	1.200,5	0,0	7,0	10,4	16.928,1
4.2.4.2 A corto plazo	1.201,9	-520,2	0,0	0,0	0,0	681,8
4.2.4.2.1 Público	0,0	0,0	0,0	0,0	0,0	0,0
4.2.4.2.2 Privado	1.201,9	-520,2	0,0	0,0	0,0	681,8
4.3 Moneda y depósitos	392,6	-154,6	0,0	0,9	0,0	238,9
4.3.1 Autoridades monetarias	161,6	-8,5	0,0	0,9	0,0	154,1
4.3.2 Bancos	231,0	-146,2	0,0	0,0	0,0	84,8
4.4 Otros pasivos	5,2	8,3	0,0	0,0	0,0	13,5
4.4.1 Autoridades monetarias	5,2	8,3	0,0	0,0	0,0	13,5
4.4.1.1 A largo plazo	0,0	0,0	0,0	0,0	0,0	0,0
4.4.1.2 A corto plazo	5,2	8,3	0,0	0,0	0,0	13,5
4.4.2 Gobierno General	0,0	0,0	0,0	0,0	0,0	0,0
4.4.2.1 A largo plazo	0,0	0,0	0,0	0,0	0,0	0,0
4.4.2.2 A corto plazo	0,0	0,0	0,0	0,0	0,0	0,0
4.4.3 Bancos	0,0	0,0	0,0	0,0	0,0	0,0
4.4.3.1 A largo plazo	0,0	0,0	0,0	0,0	0,0	0,0
4.4.3.2 A corto plazo	0,0	0,0	0,0	0,0	0,0	0,0
4.4.4 Otros sectores	0,0	0,0	0,0	0,0	0,0	0,0
4.4.4.1 A largo plazo	0,0	0,0	0,0	0,0	0,0	0,0
4.4.4.2 A corto plazo	0,0	0,0	0,0	0,0	0,0	0,0

(\*) Los saldos de activos y pasivos financieros de Chile con el exterior, a fines de los periodos señalados, han sido confeccionados siguiendo los lineamientos generales establecidos en la quinta edición del *Manual de Balanza de Pagos* del Fondo Monetario Internacional (FMI). Hasta el año 2005, la periodicidad de la Posición de Inversión Internacional es anual. Para los años 2006 y 2007, la periodicidad es semestral, y a partir del año 2008, esta es trimestral. Las revisiones siguen la política establecida para la balanza de pagos.

## Posición de inversión internacional (\*) (Continuación)

(Millones de dólares)

Especificación	Variaciones de la posición en el año debido a:					2006
	2005	Transacciones	Variación de precios	Variación de tipo de cambio	Otros ajustes	
Posición de Inversión Internacional Neta (A-B)	-32.664,2	6.212,5	6.787,6	4.361,9	146,3	-15.155,9
A. Activos	91.899,7	17.200,3	9.047,6	3.277,9	103,5	121.528,9
1. Inversión directa en el extranjero	21.358,9	2.742,5	1.920,3	574,3	0,0	26.595,9
1.1 Acciones y otras participaciones en el capital y utilidades reinvertidas	18.761,4	1.894,1	1.920,3	574,3	0,0	23.150,1
1.1.1 Activos frente a empresas filiales	18.761,4	1.894,1	1.920,3	574,3	0,0	23.150,1
1.1.2 Pasivos frente a empresas filiales	0,0	0,0	0,0	0,0	0,0	0,0
1.2 Otro capital	2.597,5	848,4	0,0	0,0	0,0	3.445,8
1.2.1 Activos frente a empresas filiales	2.597,5	848,4	0,0	0,0	0,0	3.445,8
1.2.2 Pasivos frente a empresas filiales	0,0	0,0	0,0	0,0	0,0	0,0
2. Inversión de cartera	37.041,1	10.084,7	7.067,1	1.093,6	42,2	55.328,6
2.1 Títulos de participación en el capital	32.741,3	2.264,5	6.928,5	1.068,9	17,6	43.020,8
2.1.1 Autoridades monetarias	0,0	0,0	0,0	0,0	0,0	0,0
2.1.2 Gobierno General	0,0	0,0	0,0	0,0	0,0	0,0
2.1.3 Bancos	17,6	17,4	1,2	0,0	0,0	36,2
2.1.4 Otros sectores	32.723,7	2.247,1	6.927,3	1.068,9	17,6	42.984,6
2.2 Títulos de deuda	4.299,8	7.820,2	138,6	24,6	24,6	12.307,9
2.2.1 Bonos y pagarés	3.038,7	913,8	62,8	15,7	-246,3	3.784,6
2.2.1.1 Autoridades monetarias	0,0	417,7	0,0	0,0	0,0	417,7
2.2.1.2 Gobierno General	0,0	304,6	0,5	0,0	0,0	237,4
2.2.1.3 Bancos	0,0	-92,1	0,0	0,0	0,0	0,0
2.2.1.4 Otros sectores	2.734,1	588,2	62,4	15,7	-270,8	3.129,5
2.2.2 Instrumentos del mercado monetario	1.261,2	6.906,4	75,8	8,9	270,9	8.523,3
2.2.2.1 Autoridades monetarias	0,0	6.755,8	0,0	0,0	0,0	6.755,8
2.2.2.2 Gobierno General	0,0	0,0	-0,1	0,0	0,1	0,0
2.2.2.3 Bancos	3,3	-3,3	-0,1	0,0	0,0	0,0
2.2.2.4 Otros sectores	1.257,9	153,9	75,9	8,9	270,8	1.767,5
3. Instrumentos financieros derivados	1.023,2	-1.551,7	108,2	1.019,4	227,9	827,0
3.1 Autoridades monetarias	0,0	0,0	0,0	0,0	0,0	0,0
3.2 Gobierno General	0,0	0,0	0,0	0,0	0,0	0,0
3.3 Bancos	781,8	-1.117,1	78,0	966,9	0,0	709,7
3.4 Otros sectores	241,4	-434,7	30,2	52,5	227,9	117,3
4. Otra inversión	15.513,0	3.927,5	0,0	74,5	-166,6	19.348,4
4.1 Créditos comerciales	6.656,0	1.386,2	0,0	0,0	0,0	8.042,1
4.1.1 Gobierno General	0,0	0,0	0,0	0,0	0,0	0,0
4.1.1.1 A largo plazo	0,0	0,0	0,0	0,0	0,0	0,0
4.1.1.2 A corto plazo	0,0	0,0	0,0	0,0	0,0	0,0
4.1.2 Otros sectores	6.656,0	1.386,2	0,0	0,0	0,0	8.042,1
4.1.2.1 A largo plazo	6.656,0	1.386,2	0,0	0,0	0,0	8.042,1
4.1.2.2 A corto plazo	0,0	0,0	0,0	0,0	0,0	0,0
4.1.2.2.1 Público	985,1	283,2	0,0	0,0	0,0	1.268,3
4.1.2.2.2 Privado	5.670,9	1.103,0	0,0	0,0	0,0	6.773,8
4.2 Préstamos	680,8	242,4	0,0	0,0	80,8	1.004,0
4.2.1 Autoridades monetarias	0,0	0,0	0,0	0,0	0,0	0,0
4.2.1.1 A largo plazo	0,0	0,0	0,0	0,0	0,0	0,0
4.2.1.2 A corto plazo	0,0	0,0	0,0	0,0	0,0	0,0
4.2.2 Gobierno General	0,0	0,0	0,0	0,0	0,0	0,0
4.2.2.1 A largo plazo	0,0	0,0	0,0	0,0	0,0	0,0
4.2.2.2 A corto plazo	0,0	0,0	0,0	0,0	0,0	0,0
4.2.3 Bancos	678,7	223,2	0,0	0,0	80,8	982,7
4.2.3.1 A largo plazo	214,5	75,9	0,0	0,0	8,6	299,0
4.2.3.2 A corto plazo	464,2	147,2	0,0	0,0	72,3	683,7
4.2.4 Otros sectores	2,1	19,2	0,0	0,0	0,0	21,3
4.2.4.1 A largo plazo	2,1	19,2	0,0	0,0	0,0	21,3
4.2.4.2 A corto plazo	0,0	0,0	0,0	0,0	0,0	0,0
4.3 Moneda y depósitos	7.824,2	2.298,9	0,0	71,2	-247,4	9.946,9
4.3.1 Autoridades monetarias	0,0	590,9	0,0	0,0	0,0	590,9
4.3.2 Gobierno General	0,0	819,1	0,0	8,5	-247,4	2.031,4
4.3.3 Bancos	1.451,2	888,9	0,0	62,7	0,0	7.324,6
4.3.4 Otros sectores	6.373,0	574,3	0,0	0,0	0,0	725,4
4.3.4.1 Público	151,1	574,3	0,0	0,0	0,0	6.599,2
4.3.4.2 Privado	6.221,9	314,6	0,0	62,7	0,0	355,4
4.4 Otros activos	352,1	0,0	0,0	3,3	0,0	247,6
4.4.1 Autoridades monetarias	244,3	0,0	0,0	3,3	0,0	247,6
4.4.1.1 A largo plazo	244,3	0,0	0,0	3,3	0,0	247,6
4.4.1.2 A corto plazo	0,0	0,0	0,0	0,0	0,0	0,0
4.4.2 Gobierno General	107,8	0,0	0,0	0,0	0,0	107,8
4.4.2.1 A largo plazo	107,8	0,0	0,0	0,0	0,0	107,8
4.4.2.2 A corto plazo	0,0	0,0	0,0	0,0	0,0	0,0
4.4.3 Bancos	0,0	0,0	0,0	0,0	0,0	0,0
4.4.3.1 A largo plazo	0,0	0,0	0,0	0,0	0,0	0,0
4.4.3.2 A corto plazo	0,0	0,0	0,0	0,0	0,0	0,0
4.4.4 Otros sectores	0,0	0,0	0,0	0,0	0,0	0,0
4.4.4.1 A largo plazo	0,0	0,0	0,0	0,0	0,0	0,0
4.4.4.2 A corto plazo	0,0	0,0	0,0	0,0	0,0	0,0
4.4.4.2.1 Público	0,0	0,0	0,0	0,0	0,0	0,0
4.4.4.2.2 Privado	0,0	0,0	0,0	0,0	0,0	0,0
5. Activos de reservas	16.963,4	1.997,4	-48,0	516,1	0,0	19.428,9
5.1 Oro monetario	3,3	0,0	0,0	1,1	-0,1	4,3
5.2 DEG	52,6	-0,7	0,0	2,7	0,0	54,6
5.3 Posición de reserva en el FMI	188,8	-83,1	0,0	7,4	0,1	113,2
5.4 Divisas	16.689,1	2.079,0	-48,0	504,8	0,0	19.224,9
5.4.1 Monedas y depósitos	8.900,4	1.826,1	0,0	45,6	0,0	10.772,2
5.4.2 Valores	7.788,7	252,9	-48,0	459,2	0,0	8.452,8
5.5 Otros activos (CCR)	29,6	2,2	0,0	0,1	0,0	31,9

(\*) Los saldos de activos y pasivos financieros de Chile con el exterior, a fines de los periodos señalados, han sido confeccionados siguiendo los lineamientos generales establecidos en la quinta edición del *Manual de Balanza de Pagos* del Fondo Monetario Internacional (FMI). Hasta el año 2005, la periodicidad de la Posición de Inversión Internacional es anual. Para los años 2006 y 2007, la periodicidad es semestral, y a partir del año 2008, esta es trimestral. Las revisiones siguen la política establecida para la balanza de pagos.

## Posición de inversión internacional (\*) (Continuación)

(Millones de dólares)

Especificación	Variaciones de la posición en el año debido a:					2006
	2005	Transacciones	Variación de precios	Variación de tipo de cambio	Otros ajustes	
B. Pasivos	124.563,9	10.987,8	2.260,0	-1.084,1	-42,8	136.684,8
1. Inversión directa en la economía declarante	74.196,4	7.298,4	610,2	-1.866,9	58,7	80.296,7
1.1 Acciones y otras participaciones en el capital y utilidades reinvertidas	69.932,4	9.122,8	610,2	-1.879,5	120,9	77.906,8
1.1.1 Activos frente a inversionistas directos						
1.1.2 Pasivos frente a inversionistas directos	69.932,4	9.122,8	610,2	-1.879,5	120,9	77.906,8
1.2 Otro capital	4.264,0	-1.824,4	0,0	12,6	-62,2	2.390,0
1.2.1 Activos frente a inversionistas directos						
1.2.2 Pasivos frente a inversionistas directos	4.264,0	-1.824,4	0,0	12,6	-62,2	2.390,0
2. Inversión de cartera	17.985,0	846,2	1.425,3	-262,0	-172,4	19.822,1
2.1 Títulos de participación en el capital	6.832,0	-124,1	1.645,2	-262,0	-40,5	8.050,7
2.1.1 Bancos	1.419,9	-209,3	158,4	-54,3	14,0	1.328,8
2.1.2 Otros sectores	5.412,1	85,2	1.486,8	-207,7	-54,5	6.722,0
2.2 Títulos de deuda	11.153,0	970,2	-220,0	0,0	-131,9	11.771,4
2.2.1 Bonos y pagarés	11.153,0	931,6	-220,0	0,0	-131,9	11.732,8
2.2.1.1 Autoridades monetarias	0,0	0,0	0,0	0,0	0,0	0,0
2.2.1.2 Gobierno General	3.205,7	43,5	-171,1	0,0	0,0	3.078,1
2.2.1.3 Bancos	1.107,7	197,4	10,4	0,0	0,0	1.315,4
2.2.1.4 Otros sectores	6.839,6	690,8	-59,3	0,0	-131,9	7.339,2
2.2.1.4.1 Público	2.735,8	506,3	-47,6	0,0	0,0	3.194,5
2.2.1.4.2 Privado	4.103,9	184,5	-11,7	0,0	-131,9	4.144,8
2.2.2 Instrumentos del mercado monetario	0,0	38,6	0,0	0,0	0,0	38,6
2.2.2.1 Autoridades monetarias	0,0	2,7	0,0	0,0	0,0	2,7
2.2.2.2 Gobierno General						
2.2.2.3 Bancos	0,0	35,9	0,0	0,0	0,0	35,9
2.2.2.4 Otros sectores						
3. Instrumentos financieros derivados	954,0	-1.251,0	224,5	983,8	20,1	931,5
3.1 Autoridades monetarias	0,0	0,0	0,0	0,0	0,0	0,0
3.2 Gobierno General	0,0	0,0	0,0	0,0	0,0	0,0
3.3 Bancos	473,4	-999,5	160,4	887,0	0,0	521,3
3.4 Otros sectores	480,6	-251,5	64,2	96,8	20,1	410,2
4. Otra inversión	31.428,5	4.094,2	0,0	61,0	50,8	35.634,5
4.1 Créditos comerciales	6.774,5	1.749,3	0,0	0,0	65,0	8.588,8
4.1.1 Gobierno General	0,0	-64,6	0,0	0,0	64,6	0,0
4.1.1.1 A largo plazo		-64,6	0,0	0,0	64,6	0,0
4.1.1.2 A corto plazo	0,0	0,0	0,0	0,0	0,0	0,0
4.1.2 Otros sectores	6.774,5	1.813,9	0,0	0,0	0,5	8.588,8
4.1.2.1 A largo plazo	1.687,0	393,9	0,0	0,0	0,3	2.081,2
4.1.2.1.1 Público	0,0	529,0	0,0	0,0	0,0	529,0
4.1.2.1.2 Privado	1.687,0	-135,0	0,0	0,0	0,3	1.552,3
4.1.2.2 A corto plazo	5.087,5	1.420,0	0,0	0,0	0,1	6.507,6
4.1.2.2.1 Público	781,8	246,1	0,0	0,0	0,0	1.027,9
4.1.2.2.2 Privado	4.305,7	1.173,9	0,0	0,0	0,1	5.479,7
4.2 Préstamos	24.415,0	2.329,6	0,0	62,7	-13,9	26.793,4
4.2.1 Autoridades monetarias	0,5	-0,4	0,0	0,0	0,1	0,2
4.2.1.1 Uso del crédito del FMI	0,0	0,0	0,0	0,0	0,0	0,0
4.2.1.2 Otros a largo plazo	0,5	-0,4	0,0	0,0	0,1	0,2
4.2.1.3 A corto plazo	0,0	0,0	0,0	0,0	0,0	0,0
4.2.2 Gobierno General	1.068,0	47,9	0,0	11,5	0,0	1.127,4
4.2.2.1 A largo plazo	1.068,0	47,9	0,0	11,5	0,0	1.127,4
4.2.2.2 A corto plazo	0,0	0,0	0,0	0,0	0,0	0,0
4.2.3 Bancos	6.229,7	-11,7	0,0	0,0	1,8	6.219,8
4.2.3.1 A largo plazo	5.126,0	-658,9	0,0	0,0	0,5	4.467,6
4.2.3.2 A corto plazo	1.103,7	647,2	0,0	0,0	1,3	1.752,2
4.2.4 Otros sectores	17.116,8	2.293,8	0,0	51,2	-15,8	19.446,0
4.2.4.1 A largo plazo	16.504,5	2.220,2	0,0	51,2	-11,7	18.764,2
4.2.4.1.1 Público	1.852,0	-16,2	0,0	0,2	0,0	1.836,0
4.2.4.1.2 Privado	14.652,5	2.236,4	0,0	51,0	-11,8	16.928,1
4.2.4.2 A corto plazo	612,3	73,6	0,0	0,0	-4,1	681,8
4.2.4.2.1 Público	0,0	0,0	0,0	0,0	0,0	0,0
4.2.4.2.2 Privado	612,3	73,6	0,0	0,0	-4,1	681,8
4.3 Moneda y depósitos	222,7	18,2	0,0	-1,7	-0,4	238,9
4.3.1 Autoridades monetarias	164,6	-8,5	0,0	-1,7	-0,4	154,1
4.3.2 Bancos	58,1	26,7	0,0	0,0	0,0	84,8
4.4 Otros pasivos	16,4	-2,9	0,0	0,0	13,5	13,5
4.4.1 Autoridades monetarias	16,4	-2,9	0,0	0,0	0,0	13,5
4.4.1.1 A largo plazo	0,0	0,0	0,0	0,0	0,0	0,0
4.4.1.2 A corto plazo	16,4	-2,9	0,0	0,0	0,0	13,5
4.4.2 Gobierno General	0,0	0,0	0,0	0,0	0,0	0,0
4.4.2.1 A largo plazo	0,0	0,0	0,0	0,0	0,0	0,0
4.4.2.2 A corto plazo	0,0	0,0	0,0	0,0	0,0	0,0
4.4.3 Bancos	0,0	0,0	0,0	0,0	0,0	0,0
4.4.3.1 A largo plazo	0,0	0,0	0,0	0,0	0,0	0,0
4.4.3.2 A corto plazo	0,0	0,0	0,0	0,0	0,0	0,0
4.4.4 Otros sectores	0,0	0,0	0,0	0,0	0,0	0,0
4.4.4.1 A largo plazo						
4.4.4.2 A corto plazo						

(\*) Los saldos de activos y pasivos financieros de Chile con el exterior, a fines de los periodos señalados, han sido confeccionados siguiendo los lineamientos generales establecidos en la quinta edición del *Manual de Balanza de Pagos* del Fondo Monetario Internacional (FMI). Hasta el año 2005, la periodicidad de la Posición de Inversión Internacional es anual. Para los años 2006 y 2007, la periodicidad es semestral, y a partir del año 2008, esta es trimestral. Las revisiones siguen la política establecida para la balanza de pagos.



## Posición de inversión internacional (\*) (Continuación)

(Millones de dólares)

Especificación	Variaciones de la posición en el semestre debido a:					2007 (a jun.)
	2006 (a dic.)	Transacciones	Variación de precios	Variación de tipo de cambio	Otros ajustes	
Posición de Inversión Internacional Neta (A-B)	-15.155,9	3.384,8	5.540,1	352,2	285,6	-5.593,2
A. Activos	121.528,9	12.562,4	5.755,8	1.971,1	246,5	142.064,7
1. Inversión directa en el extranjero	26.595,9	2.261,3	417,7	431,0	0,0	29.705,8
1.1 Acciones y otras participaciones en el capital y utilidades reinvertidas	23.150,1	1.880,9	417,7	431,0	0,0	25.879,7
1.1.1 Activos frente a empresas filiales	23.150,1	1.880,9	417,7	431,0	0,0	25.879,7
1.1.2 Pasivos frente a empresas filiales	0,0	0,0	0,0	0,0	0,0	0,0
1.2 Otro capital	3.445,8	380,3	0,0	0,0	0,0	3.826,1
1.2.1 Activos frente a empresas filiales	3.445,8	380,3	0,0	0,0	0,0	3.826,1
1.2.2 Pasivos frente a empresas filiales	0,0	0,0	0,0	0,0	0,0	0,0
2. Inversión de cartera	55.328,6	7.770,2	5.316,3	514,7	0,0	68.929,9
2.1 Títulos de participación en el capital	43.020,8	4.848,2	4.895,2	344,0	0,0	53.108,2
2.1.1 Autoridades monetarias	0,0	0,0	0,0	0,0	0,0	0,0
2.1.2 Gobierno General	36,2	0,0	1,0	2,0	0,0	39,2
2.1.3 Bancos	0,0	0,0	0,0	0,0	0,0	0,0
2.1.4 Otros sectores	42.984,6	4.848,2	4.894,2	342,0	0,0	53.069,1
2.2 Títulos de deuda	12.307,9	2.922,0	421,1	170,7	0,0	15.821,7
2.2.1 Bonos y pagarés	3.784,6	7.403,0	362,9	131,2	0,0	11.681,7
2.2.1.1 Autoridades monetarias	0,0	0,0	0,0	0,0	0,0	0,0
2.2.1.2 Gobierno General	417,7	7.616,8	297,2	123,0	0,0	8.454,7
2.2.1.3 Bancos	237,4	-24,1	47,0	3,7	0,0	264,0
2.2.1.4 Otros sectores	3.129,5	-189,7	18,8	4,5	0,0	2.963,0
2.2.2 Instrumentos del mercado monetario	8.523,3	-4.481,0	58,2	39,5	0,0	4.139,9
2.2.2.1 Autoridades monetarias	0,0	0,0	0,0	0,0	0,0	0,0
2.2.2.2 Gobierno General	6.755,8	-4.296,5	49,8	23,4	0,0	2.532,5
2.2.2.3 Bancos	0,0	0,0	0,0	0,0	0,0	0,0
2.2.2.4 Otros sectores	1.767,5	-184,5	8,4	16,1	0,0	1.607,5
3. Instrumentos financieros derivados	827,0	-1.072,5	63,9	699,9	246,5	764,8
3.1 Autoridades monetarias	0,0	0,0	0,0	0,0	0,0	0,0
3.2 Gobierno General	0,0	0,0	0,0	0,0	0,0	0,0
3.3 Bancos	709,7	-801,1	69,6	698,8	0,0	677,0
3.4 Otros sectores	117,3	-271,4	-5,6	1,0	246,5	87,8
4. Otra inversión	19.348,4	5.187,5	5.187,5	231,8	0,0	24.767,7
4.1 Créditos comerciales	8.042,1	2.006,0	0,0	0,0	0,0	10.048,1
4.1.1 Gobierno General	0,0	0,0	0,0	0,0	0,0	0,0
4.1.1.1 A largo plazo	0,0	0,0	0,0	0,0	0,0	0,0
4.1.1.2 A corto plazo	0,0	0,0	0,0	0,0	0,0	0,0
4.1.2 Otros sectores	8.042,1	2.006,0	0,0	0,0	0,0	10.048,1
4.1.2.1 A largo plazo	8.042,1	2.006,0	0,0	0,0	0,0	10.048,1
4.1.2.2 A corto plazo	0,0	0,0	0,0	0,0	0,0	0,0
4.1.2.2.1 Público	1.268,3	-181,0	0,0	0,0	0,0	1.087,3
4.1.2.2.2 Privado	6.773,8	2.187,0	0,0	0,0	0,0	8.960,8
4.2 Préstamos	1.004,0	498,1	0,0	-2,0	0,0	1.500,1
4.2.1 Autoridades monetarias	0,0	0,0	0,0	0,0	0,0	0,0
4.2.1.1 A largo plazo	0,0	0,0	0,0	0,0	0,0	0,0
4.2.1.2 A corto plazo	0,0	0,0	0,0	0,0	0,0	0,0
4.2.2 Gobierno General	0,0	0,0	0,0	0,0	0,0	0,0
4.2.2.1 A largo plazo	0,0	0,0	0,0	0,0	0,0	0,0
4.2.2.2 A corto plazo	0,0	0,0	0,0	0,0	0,0	0,0
4.2.3 Bancos	982,7	462,4	0,0	-2,0	0,0	1.443,0
4.2.3.1 A largo plazo	299,0	94,4	0,0	-1,5	0,0	391,9
4.2.3.2 A corto plazo	683,7	368,0	0,0	-0,6	0,0	1.051,2
4.2.4 Otros sectores	21,3	35,8	0,0	0,0	0,0	57,0
4.2.4.1 A largo plazo	21,3	35,8	0,0	0,0	0,0	57,0
4.2.4.2 A corto plazo	0,0	0,0	0,0	0,0	0,0	0,0
4.3 Moneda y depósitos	9.946,9	2.683,4	0,0	233,5	0,0	12.863,7
4.3.1 Autoridades monetarias	0,0	0,0	0,0	0,0	0,0	0,0
4.3.2 Gobierno General	590,9	3.139,8	0,0	191,8	0,0	3.922,5
4.3.3 Bancos	2.031,4	289,8	0,0	24,7	0,0	2.346,0
4.3.4 Otros sectores	7.324,6	-746,3	0,0	17,0	0,0	6.595,3
4.3.4.1 Público	725,4	340,6	0,0	0,0	0,0	1.066,0
4.3.4.2 Privado	6.599,2	-1.086,8	0,0	17,0	0,0	5.529,3
4.4 Otros activos	355,4	0,0	0,0	0,3	0,0	355,7
4.4.1 Autoridades monetarias	247,6	0,0	0,0	0,3	0,0	247,9
4.4.1.1 A largo plazo	247,6	0,0	0,0	0,3	0,0	247,9
4.4.1.2 A corto plazo	0,0	0,0	0,0	0,0	0,0	0,0
4.4.2 Gobierno General	107,8	0,0	0,0	0,0	0,0	107,8
4.4.2.1 A largo plazo	107,8	0,0	0,0	0,0	0,0	107,8
4.4.2.2 A corto plazo	0,0	0,0	0,0	0,0	0,0	0,0
4.4.3 Bancos	0,0	0,0	0,0	0,0	0,0	0,0
4.4.3.1 A largo plazo	0,0	0,0	0,0	0,0	0,0	0,0
4.4.3.2 A corto plazo	0,0	0,0	0,0	0,0	0,0	0,0
4.4.4 Otros sectores	0,0	0,0	0,0	0,0	0,0	0,0
4.4.4.1 A largo plazo	0,0	0,0	0,0	0,0	0,0	0,0
4.4.4.2 A corto plazo	0,0	0,0	0,0	0,0	0,0	0,0
4.4.4.2.1 Público	0,0	0,0	0,0	0,0	0,0	0,0
4.4.4.2.2 Privado	0,0	0,0	0,0	0,0	0,0	0,0
5. Activos de reservas	19.428,9	-1.584,1	-42,1	93,8	0,0	17.896,5
5.1 Oro monetario	4,3	0,0	0,0	0,4	0,0	4,8
5.2 DEG	54,6	-1,6	0,0	0,4	0,0	53,4
5.3 Posición de reserva en el FMI	113,2	-13,8	0,0	0,9	0,0	100,3
5.4 Divisas	19.224,9	-1.598,0	-42,1	92,0	0,0	17.676,9
5.4.1 Monedas y depósitos	10.772,2	-1.369,9	0,0	-11,1	0,0	9.391,1
5.4.2 Valores	8.452,8	-228,1	-42,1	103,2	0,0	8.285,8
5.5 Otros activos (CCR)	31,9	29,2	0,0	0,0	0,0	61,1

(\*) Los saldos de activos y pasivos financieros de Chile con el exterior, a fines de los períodos señalados, han sido confeccionados siguiendo los lineamientos generales establecidos en la quinta edición del *Manual de Balanza de Pagos* del Fondo Monetario Internacional (FMI). Hasta el año 2005, la periodicidad de la Posición de Inversión Internacional es anual. Para los años 2006 y 2007, la periodicidad es semestral, y a partir del año 2008, esta es trimestral. Las revisiones siguen la política establecida para la balanza de pagos.

## Posición de inversión internacional (\*) (Continuación)

(Millones de dólares)

Especificación	Variaciones de la posición en el semestre debido a:				2007 (a jun.)	
	2006 (a dic.)	Transacciones	Variación de precios	Variación de tipo de cambio		Otros ajustes
B. Pasivos	136.684,8	9.177,5	215,7	1.618,9	-39,1	147.657,9
1. Inversión directa en la economía declarante	80.296,7	8.153,8	-731,1	794,7	3,1	88.517,2
1.1 Acciones y otras participaciones en el capital y utilidades reinvertidas	77.906,8	8.307,5	-731,1	791,8	0,0	86.275,0
1.1.1 Activos frente a inversionistas directos						
1.1.2 Pasivos frente a inversionistas directos	77.906,8	8.307,5	-731,1	791,8	0,0	86.275,0
1.2 Otro capital	2.390,0	-153,7	0,0	2,9	3,1	2.242,2
1.2.1 Activos frente a inversionistas directos	2.390,0	-153,7	0,0	2,9	3,1	2.242,2
1.2.2 Pasivos frente a inversionistas directos						
2. Inversión de cartera	19.822,1	268,0	804,5	73,6	-0,1	20.968,1
2.1 Títulos de participación en el capital	8.050,7	21,3	1.015,5	73,6	0,0	9.161,1
2.1.1 Bancos	1.328,8	-65,3	55,5	12,1	0,0	1.331,1
2.1.2 Otros sectores	6.722,0	86,6	959,9	61,5	0,0	7.830,0
2.2 Títulos de deuda	11.771,4	246,8	-211,0	0,0	-0,1	11.807,0
2.2.1 Bonos y pagarés	11.732,8	191,8	-211,0	0,0	-0,1	11.713,4
2.2.1.1 Autoridades monetarias	0,0	0,0	0,0	0,0	0,0	0,0
2.2.1.2 Gobierno General	3.078,1	18,5	-48,1	0,0	0,0	3.048,4
2.2.1.3 Bancos	1.315,4	-86,7	-18,3	0,0	0,0	1.210,5
2.2.1.4 Otros sectores	7.339,2	260,0	-144,6	0,0	-0,1	7.454,6
2.2.1.4.1 Público	3.194,5	-224,6	-60,4	0,0	0,0	2.909,5
2.2.1.4.2 Privado	4.144,8	484,6	-84,2	0,0	0,0	4.545,1
2.2.2 Instrumentos del mercado monetario	38,6	55,0	0,0	0,0	0,0	93,6
2.2.2.1 Autoridades monetarias	2,7	0,0	0,0	0,0	0,0	2,7
2.2.2.2 Gobierno General						
2.2.2.3 Bancos	35,9	55,0	0,0	0,0	0,0	90,9
2.2.2.4 Otros sectores						
3. Instrumentos financieros derivados	931,5	-914,0	142,3	779,7	4,3	943,7
3.1 Autoridades monetarias	0,0	0,0	0,0	0,0	0,0	0,0
3.2 Gobierno General	0,0	0,0	0,0	0,0	0,0	0,0
3.3 Bancos	521,3	-722,4	126,8	626,9	0,0	552,6
3.4 Otros sectores	410,2	-191,6	15,5	152,8	4,3	391,1
4. Otra inversión	35.634,5	1.669,7	0,0	-29,1	-46,3	37.228,8
4.1 Créditos comerciales	8.588,8	491,7	0,0	0,0	15,0	9.095,5
4.1.1 Gobierno General	0,0	-15,2	0,0	0,0	15,2	0,0
4.1.1.1 A largo plazo	0,0	-15,2	0,0	0,0	15,2	0,0
4.1.1.2 A corto plazo	0,0	0,0	0,0	0,0	0,0	0,0
4.1.2 Otros sectores	8.588,8	506,8	0,0	0,0	-0,1	9.095,5
4.1.2.1 A largo plazo	2.081,2	-60,7	0,0	0,0	0,0	2.020,5
4.1.2.1.1 Público	529,0	-18,7	0,0	0,0	0,0	510,3
4.1.2.1.2 Privado	1.552,3	-42,1	0,0	0,0	0,0	1.510,2
4.1.2.2 A corto plazo	6.507,6	567,6	0,0	0,0	-0,1	7.075,0
4.1.2.2.1 Público	1.027,9	558,1	0,0	0,0	0,0	1.586,0
4.1.2.2.2 Privado	5.479,7	9,5	0,0	0,0	-0,1	5.489,0
4.2 Préstamos	26.793,4	1.193,2	0,0	-29,6	-61,3	27.895,6
4.2.1 Autoridades monetarias	0,2	-0,2	0,0	0,0	0,0	0,0
4.2.1.1 Uso del crédito del FMI	0,0	0,0	0,0	0,0	0,0	0,0
4.2.1.2 Otros a largo plazo	0,2	-0,2	0,0	0,0	0,0	0,0
4.2.1.3 A corto plazo	0,0	0,0	0,0	0,0	0,0	0,0
4.2.2 Gobierno General	1.127,4	-0,5	0,0	0,0	1,0	1.127,9
4.2.2.1 A largo plazo	1.127,4	-0,5	0,0	0,0	1,0	1.127,9
4.2.2.2 A corto plazo	0,0	0,0	0,0	0,0	0,0	0,0
4.2.3 Bancos	6.219,8	908,3	0,0	-39,7	7,8	7.096,2
4.2.3.1 A largo plazo	4.467,6	1.790,8	0,0	-39,7	7,8	6.226,6
4.2.3.2 A corto plazo	1.752,2	-882,6	0,0	0,0	0,0	869,6
4.2.4 Otros sectores	19.446,0	285,6	0,0	10,0	-70,0	19.671,5
4.2.4.1 A largo plazo	18.764,2	338,8	0,0	10,0	-70,1	19.042,9
4.2.4.1.1 Público	1.836,0	28,6	0,0	0,0	-69,0	1.795,7
4.2.4.1.2 Privado	16.928,1	310,3	0,0	10,0	-1,1	17.247,3
4.2.4.2 A corto plazo	681,8	-53,3	0,0	0,0	0,1	628,6
4.2.4.2.1 Público	0,0	0,0	0,0	0,0	0,0	0,0
4.2.4.2.2 Privado	681,8	-53,3	0,0	0,0	0,1	628,6
4.3 Moneda y depósitos	238,9	-6,0	0,0	0,5	0,0	233,4
4.3.1 Autoridades monetarias	154,1	-1,0	0,0	0,5	0,0	153,6
4.3.2 Bancos	84,8	-5,0	0,0	0,0	0,0	79,8
4.4 Otros pasivos	13,5	-9,2	0,0	0,0	0,0	4,3
4.4.1 Autoridades monetarias	13,5	-9,2	0,0	0,0	0,0	4,3
4.4.1.1 A largo plazo	0,0	0,0	0,0	0,0	0,0	0,0
4.4.1.2 A corto plazo	13,5	-9,2	0,0	0,0	0,0	4,3
4.4.2 Gobierno General	0,0	0,0	0,0	0,0	0,0	0,0
4.4.2.1 A largo plazo	0,0	0,0	0,0	0,0	0,0	0,0
4.4.2.2 A corto plazo	0,0	0,0	0,0	0,0	0,0	0,0
4.4.3 Bancos	0,0	0,0	0,0	0,0	0,0	0,0
4.4.3.1 A largo plazo	0,0	0,0	0,0	0,0	0,0	0,0
4.4.3.2 A corto plazo	0,0	0,0	0,0	0,0	0,0	0,0
4.4.4 Otros sectores	0,0	0,0	0,0	0,0	0,0	0,0
4.4.4.1 A largo plazo						
4.4.4.2 A corto plazo						

(\*) Los saldos de activos y pasivos financieros de Chile con el exterior, a fines de los periodos señalados, han sido confeccionados siguiendo los lineamientos generales establecidos en la quinta edición del *Manual de Balanza de Pagos* del Fondo Monetario Internacional (FMI). Hasta el año 2005, la periodicidad de la Posición de Inversión Internacional es anual. Para los años 2006 y 2007, la periodicidad es semestral, y a partir del año 2008, esta es trimestral. Las revisiones siguen la política establecida para la balanza de pagos.

## Posición de inversión internacional (\*) (Continuación)

(Millones de dólares)

Especificación	Variaciones de la posición en el semestre debido a:					2007 (a dic.)
	2007 (a jun.)	Transacciones	Variación de precios	Variación de tipo de cambio	Otros ajustes	
Posición de Inversión Internacional Neta (A-B)	-5 593,2	2 398,4	3 765,7	52,8	73,8	697,6
A. Activos	142 064,7	10 018,9	5 473,4	6 326,1	235,0	164 118,1
1. Inversión directa en el extranjero	29 705,8	747,8	1 730,3	511,2	0,0	32 695,2
1.1 Acciones y otras participaciones en el capital y utilidades reinvertidas	25 879,7	82,8	1 730,3	511,2	0,0	28 204,0
1.1.1 Activos frente a empresas filiales	25 879,7	82,8	1 730,3	511,2	0,0	28 204,0
1.1.2 Pasivos frente a empresas filiales	0,0	0,0	0,0	0,0	0,0	0,0
1.2 Otro capital	3 826,1	665,0	0,0	0,0	0,0	4 491,1
1.2.1 Activos frente a empresas filiales	3 826,1	665,0	0,0	0,0	0,0	4 491,1
1.2.2 Pasivos frente a empresas filiales	0,0	0,0	0,0	0,0	0,0	0,0
2. Inversión de cartera	68 929,9	8 300,6	3 289,9	3 531,9	0,0	84 052,4
2.1 Títulos de participación en el capital	53 108,2	5 255,9	3 024,4	3 227,3	0,0	64 615,8
2.1.1 Autoridades monetarias	0,0	0,0	0,0	0,0	0,0	0,0
2.1.2 Gobierno General	39,2	0,0	3,5	19,6	0,0	62,2
2.1.3 Bancos	53 069,1	5 255,9	3 021,0	3 207,6	0,0	64 553,6
2.1.4 Otros sectores	15 821,7	3 044,7	265,5	304,7	0,0	19 436,5
2.2 Títulos de deuda	11 681,7	3 479,4	87,9	190,0	0,0	15 439,0
2.2.1 Bonos y pagarés	0,0	0,0	0,0	0,0	0,0	0,0
2.2.1.1 Autoridades monetarias	8 454,7	2 424,2	34,3	156,8	0,0	11 069,9
2.2.1.2 Gobierno General	264,0	84,7	16,2	1,0	0,0	365,9
2.2.1.3 Bancos	2 963,0	970,5	37,5	32,2	0,0	4 003,2
2.2.1.4 Otros sectores	4 139,9	-434,6	177,6	114,7	0,0	3 997,5
2.2.2 Instrumentos del mercado monetario	0,0	0,0	0,0	0,0	0,0	0,0
2.2.2.1 Autoridades monetarias	2 532,5	-616,0	134,7	97,2	0,0	2 148,4
2.2.2.2 Gobierno General	0,0	0,0	0,0	0,0	0,0	0,0
2.2.2.3 Bancos	1 607,5	-181,3	42,8	17,5	0,0	1 849,1
2.2.2.4 Otros sectores	764,8	-1 535,6	330,9	1 623,6	235,0	1 418,7
3. Instrumentos financieros derivados	0,0	0,0	0,0	0,0	0,0	0,0
3.1 Autoridades monetarias	0,0	0,0	0,0	0,0	0,0	0,0
3.2 Gobierno General	677,0	-1 231,5	306,2	1 522,4	0,0	1 274,0
3.3 Bancos	87,8	-304,1	24,8	101,2	235,0	144,7
3.4 Otros sectores	24 767,7	4 136,0	0,0	137,9	0,0	29 041,7
4. Otra inversión	10 048,1	619,7	0,0	0,0	0,0	10 667,9
4.1 Créditos comerciales	0,0	0,0	0,0	0,0	0,0	0,0
4.1.1 Gobierno General	0,0	0,0	0,0	0,0	0,0	0,0
4.1.1.1 A largo plazo	0,0	0,0	0,0	0,0	0,0	0,0
4.1.1.2 A corto plazo	0,0	0,0	0,0	0,0	0,0	0,0
4.1.2 Otros sectores	10 048,1	619,7	0,0	0,0	0,0	10 667,9
4.1.2.1 A largo plazo	10 048,1	619,7	0,0	0,0	0,0	10 667,9
4.1.2.2 A corto plazo	0,0	0,0	0,0	0,0	0,0	0,0
4.1.2.2.1 Público	1 087,3	-279,1	0,0	0,0	0,0	808,2
4.1.2.2.2 Privado	8 960,8	898,8	0,0	0,0	0,0	9 859,6
4.2 Préstamos	1 500,1	229,5	0,0	0,0	0,0	1 729,9
4.2.1 Autoridades monetarias	0,0	0,0	0,0	0,0	0,0	0,0
4.2.1.1 A largo plazo	0,0	0,0	0,0	0,0	0,0	0,0
4.2.1.2 A corto plazo	0,0	0,0	0,0	0,0	0,0	0,0
4.2.2 Gobierno General	0,0	0,0	0,0	0,0	0,0	0,0
4.2.2.1 A largo plazo	0,0	0,0	0,0	0,0	0,0	0,0
4.2.2.2 A corto plazo	0,0	0,0	0,0	0,0	0,0	0,0
4.2.3 Bancos	1 443,0	262,9	0,0	0,3	0,0	1 706,2
4.2.3.1 A largo plazo	391,9	127,5	0,0	-0,3	0,0	519,1
4.2.3.2 A corto plazo	1 051,2	135,4	0,0	0,6	0,0	1 187,1
4.2.4 Otros sectores	57,0	-33,4	0,0	0,0	0,0	23,7
4.2.4.1 A largo plazo	57,0	-33,4	0,0	0,0	0,0	23,7
4.2.4.2 A corto plazo	0,0	0,0	0,0	0,0	0,0	0,0
4.3 Moneda y depósitos	12 863,7	3 286,8	0,0	135,1	0,0	16 285,7
4.3.1 Autoridades monetarias	3 922,5	2 691,0	0,0	37,5	0,0	6 651,0
4.3.2 Gobierno General	2 346,0	822,7	0,0	12,8	0,0	3 181,6
4.3.3 Bancos	6 595,3	-227,0	0,0	84,7	0,0	6 453,1
4.3.4 Otros sectores	1 066,0	881,2	0,0	0,0	0,0	1 947,2
4.3.4.1 Público	5 529,3	-1 108,2	0,0	84,7	0,0	4 505,9
4.3.4.2 Privado	355,7	0,0	0,0	2,6	0,0	358,3
4.4 Otros activos	247,9	0,0	0,0	2,6	0,0	250,5
4.4.1 Autoridades monetarias	247,9	0,0	0,0	2,6	0,0	250,5
4.4.1.1 A largo plazo	0,0	0,0	0,0	0,0	0,0	0,0
4.4.1.2 A corto plazo	0,0	0,0	0,0	0,0	0,0	0,0
4.4.2 Gobierno General	107,8	0,0	0,0	0,0	0,0	107,8
4.4.2.1 A largo plazo	107,8	0,0	0,0	0,0	0,0	107,8
4.4.2.2 A corto plazo	0,0	0,0	0,0	0,0	0,0	0,0
4.4.3 Bancos	0,0	0,0	0,0	0,0	0,0	0,0
4.4.3.1 A largo plazo	0,0	0,0	0,0	0,0	0,0	0,0
4.4.3.2 A corto plazo	0,0	0,0	0,0	0,0	0,0	0,0
4.4.4 Otros sectores	0,0	0,0	0,0	0,0	0,0	0,0
4.4.4.1 A largo plazo	0,0	0,0	0,0	0,0	0,0	0,0
4.4.4.2 A corto plazo	0,0	0,0	0,0	0,0	0,0	0,0
4.4.4.2.1 Público	0,0	0,0	0,0	0,0	0,0	0,0
4.4.4.2.2 Privado	0,0	0,0	0,0	0,0	0,0	0,0
5. Activos de reservas	17 896,5	-1 630,0	122,2	521,4	0,0	16 910,1
5.1 Oro monetario	4,8	0,0	0,0	0,7	0,0	5,4
5.2 DEG	53,4	-2,2	0,0	2,2	0,0	53,4
5.3 Posición de reserva en el FMI	100,3	-15,7	0,0	3,8	0,0	88,4
5.4 Divisas	17 676,9	-1 618,6	122,2	514,7	0,0	16 695,3
5.4.1 Monedas y depósitos	9 391,1	-2 417,5	0,0	210,5	0,0	7 184,2
5.4.2 Valores	8 285,8	798,9	122,2	304,2	0,0	9 511,1
5.5 Otros activos (CCR)	61,1	6,5	0,0	0,0	0,0	67,6

(\*) Los saldos de activos y pasivos financieros de Chile con el exterior, a fines de los periodos señalados, han sido confeccionados siguiendo los lineamientos generales establecidos en la quinta edición del *Manual de Balanza de Pagos* del Fondo Monetario Internacional (FMI). Hasta el año 2005, la periodicidad de la Posición de Inversión Internacional es anual. Para los años 2006 y 2007, la periodicidad es semestral, y a partir del año 2008, esta es trimestral. Las revisiones siguen la política establecida para la balanza de pagos.

## Posición de inversión internacional (\*) (Continuación)

(Millones de dólares)

Especificación	Variaciones de la posición en el semestre debido a:				2007 (a dic.)	
	2007 (a jun.)	Transacciones	Variación de precios	Variación de tipo de cambio		Otros ajustes
B. Pasivos	147.657,9	7.620,5	1.707,7	6.273,3	161,2	163.420,5
1. Inversión directa en la economía declarante	88.517,2	4.423,4	1.818,6	3.997,4	731,7	99.488,2
1.1 Acciones y otras participaciones en el capital y utilidades reinvertidas	86.275,0	4.539,3	1.818,6	3.964,4	0,0	96.597,2
1.1.1 Activos frente a inversionistas directos						
1.1.2 Pasivos frente a inversionistas directos	86.275,0	4.539,3	1.818,6	3.964,4	0,0	96.597,2
1.2 Otro capital	2.242,2	-115,9	0,0	33,0	731,7	2.891,0
1.2.1 Activos frente a inversionistas directos						
1.2.2 Pasivos frente a inversionistas directos	2.242,2	-115,9	0,0	33,0	731,7	2.891,0
2. Inversión de cartera	20.968,1	-776,0	-755,1	525,0	0,0	19.961,9
2.1 Títulos de participación en el capital	9.161,1	367,0	-862,3	525,0	0,0	9.190,7
2.1.1 Bancos	1.331,1	25,9	-106,8	75,8	0,0	1.326,0
2.1.2 Otros sectores	7.830,0	341,1	-755,6	449,1	0,0	7.864,7
2.2 Títulos de deuda	11.807,0	-1.143,0	107,2	0,0	0,0	10.771,2
2.2.1 Bonos y pagarés	11.713,4	-1.183,9	107,2	0,0	0,0	10.636,8
2.2.1.1 Autoridades monetarias	0,0	0,0	0,0	0,0	0,0	0,0
2.2.1.2 Gobierno General	3.048,4	-602,2	39,8	0,0	0,0	2.486,0
2.2.1.3 Bancos	1.210,5	-64,5	8,2	0,0	0,0	1.154,2
2.2.1.4 Otros sectores	7.454,6	-517,2	59,2	0,0	0,0	6.996,6
2.2.1.4.1 Público	2.909,5	228,7	17,8	0,0	0,0	3.155,9
2.2.1.4.2 Privado	4.545,1	-745,9	41,4	0,0	0,0	3.840,7
2.2.2 Instrumentos del mercado monetario	93,6	40,8	0,0	0,0	0,0	134,4
2.2.2.1 Autoridades monetarias	2,7	0,0	0,0	0,0	0,0	2,7
2.2.2.2 Gobierno General						
2.2.2.3 Bancos	90,9	40,8	0,0	0,0	0,0	131,7
2.2.2.4 Otros sectores						
3. Instrumentos financieros derivados	943,7	-1.240,5	644,3	1.406,1	1,5	1.755,1
3.1 Autoridades monetarias	0,0	0,0	0,0	0,0	0,0	0,0
3.2 Gobierno General	0,0	0,0	0,0	0,0	0,0	0,0
3.3 Bancos	552,6	-1.099,4	571,8	1.153,4	0,0	1.178,4
3.4 Otros sectores	391,1	-141,0	72,5	252,7	1,5	576,7
4. Otra inversión	37.228,8	5.213,6	0,0	344,8	-572,0	42.215,3
4.1 Créditos comerciales	9.095,5	1.016,6	0,0	0,0	-15,8	10.096,2
4.1.1 Gobierno General	0,0	-8,1	0,0	0,0	8,1	0,0
4.1.1.1 A largo plazo	0,0	-8,1	0,0	0,0	8,1	0,0
4.1.1.2 A corto plazo	0,0	0,0	0,0	0,0	0,0	0,0
4.1.2 Otros sectores	9.095,5	1.024,7	0,0	0,0	-23,9	10.096,2
4.1.2.1 A largo plazo	2.020,5	-378,6	0,0	0,0	0,0	1.642,0
4.1.2.1.1 Público	510,3	-18,4	0,0	0,0	0,0	491,9
4.1.2.1.2 Privado	1.510,2	-360,2	0,0	0,0	0,0	1.150,0
4.1.2.2 A corto plazo	7.075,0	1.403,2	0,0	0,0	-24,0	8.454,3
4.1.2.2.1 Público	1.586,0	744,1	0,0	0,0	0,0	2.330,1
4.1.2.2.2 Privado	5.489,0	659,1	0,0	0,0	-24,0	6.124,2
4.2 Préstamos	27.895,6	4.192,4	0,0	342,2	-556,1	31.874,0
4.2.1 Autoridades monetarias	0,0	0,0	0,0	0,0	0,0	0,0
4.2.1.1 Uso del crédito del FMI	0,0	0,0	0,0	0,0	0,0	0,0
4.2.1.2 Otros a largo plazo	0,0	0,0	0,0	0,0	0,0	0,0
4.2.1.3 A corto plazo	0,0	0,0	0,0	0,0	0,0	0,0
4.2.2 Gobierno General	1.127,9	11,6	0,0	12,1	0,0	1.151,5
4.2.2.1 A largo plazo	1.127,9	11,6	0,0	12,1	0,0	1.151,5
4.2.2.2 A corto plazo	0,0	0,0	0,0	0,0	0,0	0,0
4.2.3 Bancos	7.096,2	1.859,9	0,0	113,1	0,1	9.069,3
4.2.3.1 A largo plazo	6.226,6	1.964,1	0,0	113,1	0,0	8.303,8
4.2.3.2 A corto plazo	869,6	-104,2	0,0	0,0	0,1	765,5
4.2.4 Otros sectores	19.671,5	2.320,9	0,0	217,0	-556,2	21.653,2
4.2.4.1 A largo plazo	19.042,9	1.615,7	0,0	217,0	-555,6	20.320,0
4.2.4.1.1 Público	1.795,7	422,5	0,0	0,1	0,0	2.218,4
4.2.4.1.2 Privado	17.247,3	1.193,2	0,0	216,9	-555,6	18.101,7
4.2.4.2 A corto plazo	628,6	705,2	0,0	0,0	-0,6	1.333,1
4.2.4.2.1 Público	0,0	38,8	0,0	0,0	0,0	38,8
4.2.4.2.2 Privado	628,6	666,4	0,0	0,0	-0,6	1.294,3
4.3 Moneda y depósitos	233,4	-3,6	0,0	2,6	0,0	232,4
4.3.1 Autoridades monetarias	153,6	-1,0	0,0	2,6	0,0	155,2
4.3.2 Bancos	79,8	-2,6	0,0	0,0	0,0	77,2
4.4 Otros pasivos	4,3	8,3	0,0	0,0	0,0	12,6
4.4.1 Autoridades monetarias	4,3	8,3	0,0	0,0	0,0	12,6
4.4.1.1 A largo plazo	0,0	0,0	0,0	0,0	0,0	0,0
4.4.1.2 A corto plazo	4,3	8,3	0,0	0,0	0,0	12,6
4.4.2 Gobierno General	0,0	0,0	0,0	0,0	0,0	0,0
4.4.2.1 A largo plazo	0,0	0,0	0,0	0,0	0,0	0,0
4.4.2.2 A corto plazo	0,0	0,0	0,0	0,0	0,0	0,0
4.4.3 Bancos	0,0	0,0	0,0	0,0	0,0	0,0
4.4.3.1 A largo plazo	0,0	0,0	0,0	0,0	0,0	0,0
4.4.3.2 A corto plazo	0,0	0,0	0,0	0,0	0,0	0,0
4.4.4 Otros sectores	0,0	0,0	0,0	0,0	0,0	0,0
4.4.4.1 A largo plazo	0,0	0,0	0,0	0,0	0,0	0,0
4.4.4.2 A corto plazo	0,0	0,0	0,0	0,0	0,0	0,0

(\*) Los saldos de activos y pasivos financieros de Chile con el exterior, a fines de los periodos señalados, han sido confeccionados siguiendo los lineamientos generales establecidos en la quinta edición del *Manual de Balanza de Pagos* del Fondo Monetario Internacional (FMI). Hasta el año 2005, la periodicidad de la Posición de Inversión Internacional es anual. Para los años 2006 y 2007, la periodicidad es semestral, y a partir del año 2008, esta es trimestral. Las revisiones siguen la política establecida para la balanza de pagos.

## Posición de inversión internacional (\*) (Continuación)

(Millones de dólares)

Especificación	Variaciones de la posición en el año debido a:					2007
	2006	Transacciones	Variación de precios	Variación de tipo de cambio	Otros ajustes	
Posición de Inversión Internacional Neta (A-B)	-15.155,9	5.783,2	9.305,8	405,0	359,4	697,6
A. Activos	121.528,9	22.581,3	11.229,2	8.297,2	481,5	164.118,1
1. Inversión directa en el extranjero	26.595,9	3.009,1	2.148,0	942,2	0,0	32.695,2
1.1 Acciones y otras participaciones en el capital y utilidades reinvertidas	23.150,1	1.963,8	2.148,0	942,2	0,0	28.204,0
1.1.1 Activos frente a empresas filiales	23.150,1	1.963,8	2.148,0	942,2	0,0	28.204,0
1.1.2 Pasivos frente a empresas filiales						
1.2 Otro capital	3.445,8	1.045,3	0,0	0,0	0,0	4.491,1
1.2.1 Activos frente a empresas filiales	3.445,8	1.045,3	0,0	0,0	0,0	4.491,1
1.2.2 Pasivos frente a empresas filiales						
2. Inversión de cartera	55.328,6	16.070,9	8.606,2	4.046,6	0,0	84.052,4
2.1 Títulos de participación en el capital	43.020,8	10.104,2	7.919,6	3.571,3	0,0	64.615,8
2.1.1 Autoridades monetarias						
2.1.2 Gobierno General	0,0	0,0	0,0	0,0	0,0	0,0
2.1.3 Bancos	36,2	0,0	4,4	21,7	0,0	62,2
2.1.4 Otros sectores	42.984,6	10.104,2	7.915,1	3.549,6	0,0	64.553,6
2.2 Títulos de deuda	12.307,9	5.966,7	686,6	475,3	0,0	19.436,5
2.2.1 Bonos y pagarés	3.784,6	10.882,4	450,9	321,2	0,0	15.439,0
2.2.1.1 Autoridades monetarias						
2.2.1.2 Gobierno General	417,7	10.041,0	331,4	279,8	0,0	11.069,9
2.2.1.3 Bancos	237,4	60,6	63,1	4,7	0,0	365,9
2.2.1.4 Otros sectores	3.129,5	780,8	56,3	36,7	0,0	4.003,2
2.2.2 Instrumentos del mercado monetario	8.523,3	-4.915,7	235,8	154,2	0,0	3.997,5
2.2.2.1 Autoridades monetarias						
2.2.2.2 Gobierno General	6.755,8	-4.912,5	184,5	120,6	0,0	2.148,4
2.2.2.3 Bancos	0,0	0,0	0,0	0,0	0,0	0,0
2.2.2.4 Otros sectores	1.767,5	-3,2	51,3	33,6	0,0	1.849,1
3. Instrumentos financieros derivados	827,0	-2.608,1	394,9	2.323,5	481,4	1.418,7
3.1 Autoridades monetarias	0,0	0,0	0,0	0,0	0,0	0,0
3.2 Gobierno General	0,0	0,0	0,0	0,0	0,0	0,0
3.3 Bancos	709,7	-2.032,6	375,7	2.221,2	0,0	1.274,0
3.4 Otros sectores	117,3	-575,5	19,1	102,3	481,4	144,7
4. Otra inversión	19.348,4	9.323,5	0,0	369,7	0,0	29.041,7
4.1 Créditos comerciales	8.042,1	2.625,7	0,0	0,0	0,0	10.667,9
4.1.1 Gobierno General	0,0	0,0	0,0	0,0	0,0	0,0
4.1.1.1 A largo plazo	0,0	0,0	0,0	0,0	0,0	0,0
4.1.1.2 A corto plazo	0,0	0,0	0,0	0,0	0,0	0,0
4.1.2 Otros sectores	8.042,1	2.625,7	0,0	0,0	0,0	10.667,9
4.1.2.1 A largo plazo	8.042,1	2.625,7	0,0	0,0	0,0	10.667,9
4.1.2.2 A corto plazo						
4.1.2.2.1 Público	1.268,3	-460,1	0,0	0,0	0,0	808,2
4.1.2.2.2 Privado	6.773,8	3.085,8	0,0	0,0	0,0	9.859,6
4.2 Préstamos	1.004,0	0,0	0,0	-1,7	0,0	1.729,9
4.2.1 Autoridades monetarias	0,0	0,0	0,0	0,0	0,0	0,0
4.2.1.1 A largo plazo	0,0	0,0	0,0	0,0	0,0	0,0
4.2.1.2 A corto plazo	0,0	0,0	0,0	0,0	0,0	0,0
4.2.2 Gobierno General	0,0	0,0	0,0	0,0	0,0	0,0
4.2.2.1 A largo plazo	0,0	0,0	0,0	0,0	0,0	0,0
4.2.2.2 A corto plazo	0,0	0,0	0,0	0,0	0,0	0,0
4.2.3 Bancos	982,7	725,2	0,0	-1,7	0,0	1.706,2
4.2.3.1 A largo plazo	299,0	221,9	0,0	-1,8	0,0	519,1
4.2.3.2 A corto plazo	683,7	503,4	0,0	0,0	0,0	1.187,1
4.2.4 Otros sectores	21,3	2,4	0,0	0,0	0,0	23,7
4.2.4.1 A largo plazo						
4.2.4.2 A corto plazo	21,3	2,4	0,0	0,0	0,0	23,7
4.3 Moneda y depósitos	9.946,9	5.970,2	0,0	368,6	0,0	16.285,7
4.3.1 Autoridades monetarias						
4.3.2 Gobierno General	590,9	5.830,8	0,0	229,3	0,0	6.651,0
4.3.3 Bancos	2.031,4	1.112,6	0,0	37,6	0,0	3.181,6
4.3.4 Otros sectores	7.324,6	-973,2	0,0	101,7	0,0	6.453,1
4.3.4.1 Público	725,4	1.221,8	0,0	0,0	0,0	1.947,2
4.3.4.2 Privado	6.599,2	-2.195,0	0,0	101,7	0,0	4.505,9
4.4 Otros activos	355,4	0,0	0,0	2,9	0,0	358,3
4.4.1 Autoridades monetarias	247,6	0,0	0,0	2,9	0,0	250,5
4.4.1.1 A largo plazo	247,6	0,0	0,0	2,9	0,0	250,5
4.4.1.2 A corto plazo	0,0	0,0	0,0	0,0	0,0	0,0
4.4.2 Gobierno General	107,8	0,0	0,0	0,0	0,0	107,8
4.4.2.1 A largo plazo	107,8	0,0	0,0	0,0	0,0	107,8
4.4.2.2 A corto plazo	0,0	0,0	0,0	0,0	0,0	0,0
4.4.3 Bancos	0,0	0,0	0,0	0,0	0,0	0,0
4.4.3.1 A largo plazo	0,0	0,0	0,0	0,0	0,0	0,0
4.4.3.2 A corto plazo	0,0	0,0	0,0	0,0	0,0	0,0
4.4.4 Otros sectores	0,0	0,0	0,0	0,0	0,0	0,0
4.4.4.1 A largo plazo	0,0	0,0	0,0	0,0	0,0	0,0
4.4.4.2 A corto plazo	0,0	0,0	0,0	0,0	0,0	0,0
4.4.4.2.1 Público						
4.4.4.2.2 Privado						
5. Activos de reservas	19.428,9	-3.214,1	80,1	615,2	0,0	16.910,1
5.1 Oro monetario	4,3	0,0	0,0	1,1	0,0	5,4
5.2 DEG	54,6	-3,8	0,0	2,6	0,0	53,4
5.3 Posición de reserva en el FMI	113,2	-29,5	0,0	4,7	0,0	88,4
5.4 Divisas	19.224,9	-3.216,5	80,1	606,8	0,0	16.695,3
5.4.1 Monedas y depósitos	10.772,2	-3.787,4	0,0	199,4	0,0	7.184,2
5.4.2 Valores	8.452,8	570,8	80,1	407,4	0,0	9.511,1
5.5 Otros activos (CCR)	31,9	35,7	0,0	0,0	0,0	67,6

(\*) Los saldos de activos y pasivos financieros de Chile con el exterior, a fines de los períodos señalados, han sido confeccionados siguiendo los lineamientos generales establecidos en la quinta edición del *Manual de Balanza de Pagos* del Fondo Monetario Internacional (FMI). Hasta el año 2005, la periodicidad de la Posición de Inversión Internacional es anual. Para los años 2006 y 2007, la periodicidad es semestral, y a partir del año 2008, esta es trimestral. Las revisiones siguen la política establecida para la balanza de pagos.

## Posición de inversión internacional (\*) (Continuación)

(Millones de dólares)

Especificación	Variaciones de la posición en el año debido a:					2007
	2006	Transacciones	Variación de precios	Variación de tipo de cambio	Otros ajustes	
B. Pasivos	136.684,8	16.798,0	1.923,4	7.892,2	122,1	163.420,5
1. Inversión directa en la economía declarante	80.296,7	12.577,2	1.087,5	4.792,1	734,7	99.488,2
1.1 Acciones y otras participaciones en el capital y utilidades reinvertidas	77.906,8	12.846,8	1.087,5	4.756,2	0,0	96.597,2
1.1.1 Activos frente a inversionistas directos						0,0
1.1.2 Pasivos frente a inversionistas directos	77.906,8	12.846,8	1.087,5	4.756,2	0,0	96.597,2
1.2 Otro capital	2.390,0	-269,6	0,0	35,9	734,7	2.891,0
1.2.1 Activos frente a inversionistas directos						0,0
1.2.2 Pasivos frente a inversionistas directos	2.390,0	-269,6	0,0	35,9	734,7	2.891,0
2. Inversión de cartera	19.822,1	-508,0	49,3	598,6	-0,2	19.961,9
2.1 Títulos de participación en el capital	8.050,7	388,3	153,1	598,6	0,0	9.190,7
2.1.1 Bancos	1.328,8	-39,4	-51,3	87,9	0,0	1.326,0
2.1.2 Otros sectores	6.722,0	427,6	204,4	510,7	0,0	7.864,7
2.2 Títulos de deuda	11.771,4	-896,3	-103,8	0,0	-0,2	10.771,2
2.2.1 Bonos y pagarés	11.732,8	-992,1	-103,8	0,0	-0,1	10.636,8
2.2.1.1 Autoridades monetarias	0,0	0,0	0,0	0,0	0,0	0,0
2.2.1.2 Gobierno General	3.078,1	-583,7	-8,3	0,0	-0,1	2.486,0
2.2.1.3 Bancos	1.315,4	-151,1	-10,1	0,0	0,0	1.154,2
2.2.1.4 Otros sectores	7.339,2	-257,2	-85,4	0,0	0,0	6.996,6
2.2.1.4.1 Público	3.194,5	4,1	-42,6	0,0	0,0	3.155,9
2.2.1.4.2 Privado	4.144,8	-261,3	-42,8	0,0	0,0	3.840,7
2.2.2 Instrumentos del mercado monetario	38,6	95,8	0,0	0,0	0,0	134,4
2.2.2.1 Autoridades monetarias	2,7	0,0	0,0	0,0	0,0	2,7
2.2.2.2 Gobierno General						0,0
2.2.2.3 Bancos	35,9	95,8	0,0	0,0	0,0	131,7
2.2.2.4 Otros sectores						0,0
3. Instrumentos financieros derivados	931,5	-2.154,5	786,6	2.185,7	5,8	1.755,1
3.1 Autoridades monetarias	0,0	0,0	0,0	0,0	0,0	0,0
3.2 Gobierno General	0,0	0,0	0,0	0,0	0,0	0,0
3.3 Bancos	521,3	-1.821,8	698,7	1.780,2	0,0	1.178,4
3.4 Otros sectores	410,2	-332,6	87,9	405,5	5,8	576,7
4. Otra inversión	35.634,5	6.883,3	0,0	315,8	-618,3	42.215,3
4.1 Créditos comerciales	8.588,8	1.508,2	0,0	0,0	-0,8	10.096,2
4.1.1 Gobierno General	0,0	-23,3	0,0	0,0	23,3	0,0
4.1.1.1 A largo plazo						0,0
4.1.1.2 A corto plazo	0,0	0,0	0,0	0,0	0,0	0,0
4.1.2 Otros sectores	8.588,8	1.531,5	0,0	0,0	-24,1	10.096,2
4.1.2.1 A largo plazo	2.081,2	-439,3	0,0	0,0	0,0	1.642,0
4.1.2.1.1 Público	529,0	-37,0	0,0	0,0	0,0	491,9
4.1.2.1.2 Privado	1.552,3	-402,3	0,0	0,0	0,0	1.150,0
4.1.2.2 A corto plazo	6.507,6	1.970,8	0,0	0,0	-24,1	8.454,3
4.1.2.2.1 Público	1.027,9	1.302,2	0,0	0,0	0,0	2.330,1
4.1.2.2.2 Privado	5.479,7	668,6	0,0	0,0	-24,1	6.124,2
4.2 Préstamos	26.793,4	5.385,6	0,0	312,6	-617,5	31.874,0
4.2.1 Autoridades monetarias	0,2	-0,2	0,0	0,0	0,0	0,0
4.2.1.1 Uso del crédito del FMI	0,0	0,0	0,0	0,0	0,0	0,0
4.2.1.2 Otros a largo plazo	0,2	-0,2	0,0	0,0	0,0	0,0
4.2.1.3 A corto plazo	0,0	0,0	0,0	0,0	0,0	0,0
4.2.2 Gobierno General	1.127,4	11,1	0,0	12,1	0,9	1.151,5
4.2.2.1 A largo plazo	1.127,4	11,1	0,0	12,1	0,9	1.151,5
4.2.2.2 A corto plazo	0,0	0,0	0,0	0,0	0,0	0,0
4.2.3 Bancos	6.219,8	2.768,2	0,0	73,5	7,9	9.069,3
4.2.3.1 A largo plazo	4.467,6	3.755,0	0,0	73,5	7,8	8.303,8
4.2.3.2 A corto plazo	1.752,2	-986,8	0,0	0,0	0,1	765,5
4.2.4 Otros sectores	19.446,0	2.606,4	0,0	227,0	-626,2	21.653,2
4.2.4.1 A largo plazo	18.764,2	1.954,5	0,0	227,0	-625,7	20.320,0
4.2.4.1.1 Público	1.836,0	451,1	0,0	0,2	-68,9	2.218,4
4.2.4.1.2 Privado	16.928,1	1.503,4	0,0	226,9	-556,7	18.101,7
4.2.4.2 A corto plazo	681,8	651,9	0,0	0,0	-0,6	1.333,1
4.2.4.2.1 Público	0,0	38,8	0,0	0,0	0,0	38,8
4.2.4.2.2 Privado	681,8	613,1	0,0	0,0	-0,6	1.294,3
4.3 Moneda y depósitos	238,9	-9,6	0,0	3,2	0,0	232,4
4.3.1 Autoridades monetarias	154,1	-2,0	0,0	3,2	0,0	155,2
4.3.2 Bancos	84,8	-7,6	0,0	0,0	0,0	77,2
4.4 Otros pasivos	13,5	-0,9	0,0	0,0	0,0	12,6
4.4.1 Autoridades monetarias	13,5	-0,9	0,0	0,0	0,0	12,6
4.4.1.1 A largo plazo	0,0	0,0	0,0	0,0	0,0	0,0
4.4.1.2 A corto plazo	13,5	-0,9	0,0	0,0	0,0	12,6
4.4.2 Gobierno General	0,0	0,0	0,0	0,0	0,0	0,0
4.4.2.1 A largo plazo	0,0	0,0	0,0	0,0	0,0	0,0
4.4.2.2 A corto plazo	0,0	0,0	0,0	0,0	0,0	0,0
4.4.3 Bancos	0,0	0,0	0,0	0,0	0,0	0,0
4.4.3.1 A largo plazo	0,0	0,0	0,0	0,0	0,0	0,0
4.4.3.2 A corto plazo	0,0	0,0	0,0	0,0	0,0	0,0
4.4.4 Otros sectores	0,0	0,0	0,0	0,0	0,0	0,0
4.4.4.1 A largo plazo	0,0	0,0	0,0	0,0	0,0	0,0
4.4.4.2 A corto plazo	0,0	0,0	0,0	0,0	0,0	0,0

(\*) Los saldos de activos y pasivos financieros de Chile con el exterior, a fines de los periodos señalados, han sido confeccionados siguiendo los lineamientos generales establecidos en la quinta edición del *Manual de Balanza de Pagos* del Fondo Monetario Internacional (FMI). Hasta el año 2005, la periodicidad de la Posición de Inversión Internacional es anual. Para los años 2006 y 2007, la periodicidad es semestral, y a partir del año 2008, esta es trimestral. Las revisiones siguen la política establecida para la balanza de pagos.

## Posición de inversión internacional (\*) (Continuación)

(Millones de dólares)

Especificación	2007	Variaciones de la posición en el trimestre debido a:				2008 (a mar.)
		Transacciones	Variación de precios	Variación de tipo de cambio	Otros ajustes	
Posición de Inversión Internacional Neta (A-B)	697,6	-131,5	-11.633,2	-7.017,5	-59,4	-18.144,0
A. Activos	164.118,1	7.183,0	-10.138,0	8.192,1	-58,2	169.296,9
1. Inversión directa en el extranjero	32.695,2	1.958,9	-1.156,8	536,3	0,0	34.033,5
1.1 Acciones y otras participaciones en el capital y utilidades reinvertidas	28.204,0	1.874,2	-1.156,8	536,3	0,0	29.457,7
1.1.1 Activos frente a empresas filiales	28.204,0	1.874,2	-1.156,8	536,3	0,0	29.457,7
1.1.2 Pasivos frente a empresas filiales	0,0	0,0	0,0	0,0	0,0	0,0
1.2 Otro capital	4.491,1	84,7	0,0	0,0	0,0	4.575,8
1.2.1 Activos frente a empresas filiales	4.491,1	84,7	0,0	0,0	0,0	4.575,8
1.2.2 Pasivos frente a empresas filiales	0,0	0,0	0,0	0,0	0,0	0,0
2. Inversión de cartera	84.052,4	5.537,3	-8.852,2	2.341,4	-0,1	83.078,8
2.1 Títulos de participación en el capital	64.615,8	3.400,1	-8.648,2	1.310,9	0,0	60.678,7
2.1.1 Autoridades monetarias	0,0	0,0	0,0	0,0	0,0	0,0
2.1.2 Gobierno General	0,0	0,0	0,0	0,0	0,0	0,0
2.1.3 Bancos	62,2	0,0	-6,2	14,5	0,0	70,5
2.1.4 Otros sectores	64.553,6	3.400,1	-8.642,0	1.296,4	0,0	60.608,2
2.2 Títulos de deuda	19.436,5	2.137,2	-204,0	1.030,5	-0,1	22.400,2
2.2.1 Bonos y pagarés	15.439,0	1.891,9	-190,8	803,1	0,0	17.943,2
2.2.1.1 Autoridades monetarias	0,0	0,0	0,0	0,0	0,0	0,0
2.2.1.2 Gobierno General	11.069,9	1.508,8	145,9	682,2	0,0	13.406,7
2.2.1.3 Bancos	365,9	93,1	-2,8	5,7	0,0	461,9
2.2.1.4 Otros sectores	4.003,2	290,1	-334,0	115,2	0,0	4.074,6
2.2.2 Instrumentos del mercado monetario	3.997,5	245,3	-13,2	227,4	-0,1	4.456,9
2.2.2.1 Autoridades monetarias	0,0	0,0	0,0	0,0	0,0	0,0
2.2.2.2 Gobierno General	2.148,4	134,9	99,9	137,7	0,0	2.520,9
2.2.2.3 Bancos	0,0	0,0	0,0	0,0	0,0	0,0
2.2.2.4 Otros sectores	1.849,1	110,4	-113,1	89,7	0,0	1.936,0
3. Instrumentos financieros derivados	1.418,7	-2.115,4	-259,5	4.180,0	177,8	3.401,6
3.1 Autoridades monetarias	0,0	0,0	0,0	0,0	0,0	0,0
3.2 Gobierno General	0,0	0,0	0,0	0,0	0,0	0,0
3.3 Bancos	1.274,0	-1.791,9	-268,6	3.838,7	0,0	3.052,2
3.4 Otros sectores	144,7	-323,6	9,2	341,3	177,8	349,4
4. Otra inversión	29.041,7	1.452,9	0,0	626,8	-235,9	30.885,5
4.1 Créditos comerciales	10.667,9	2.071,2	0,0	0,0	0,0	12.739,0
4.1.1 Gobierno General	0,0	0,0	0,0	0,0	0,0	0,0
4.1.1.1 A largo plazo	0,0	0,0	0,0	0,0	0,0	0,0
4.1.1.2 A corto plazo	0,0	0,0	0,0	0,0	0,0	0,0
4.1.2 Otros sectores	10.667,9	2.071,2	0,0	0,0	0,0	12.739,0
4.1.2.1 A largo plazo	10.667,9	2.071,2	0,0	0,0	0,0	12.739,0
4.1.2.2 A corto plazo	0,0	0,0	0,0	0,0	0,0	0,0
4.1.2.2.1 Público	808,2	660,6	0,0	0,0	0,0	1.468,8
4.1.2.2.2 Privado	9.859,6	1.410,6	0,0	0,0	0,0	11.270,2
4.2 Préstamos	1.729,9	-152,5	0,0	5,2	0,0	1.582,5
4.2.1 Autoridades monetarias	0,0	0,0	0,0	0,0	0,0	0,0
4.2.1.1 A largo plazo	0,0	0,0	0,0	0,0	0,0	0,0
4.2.1.2 A corto plazo	0,0	0,0	0,0	0,0	0,0	0,0
4.2.2 Gobierno General	0,0	0,0	0,0	0,0	0,0	0,0
4.2.2.1 A largo plazo	0,0	0,0	0,0	0,0	0,0	0,0
4.2.2.2 A corto plazo	0,0	0,0	0,0	0,0	0,0	0,0
4.2.3 Bancos	1.706,2	-164,8	0,0	5,2	0,0	1.546,5
4.2.3.1 A largo plazo	519,1	-109,9	0,0	1,2	0,0	410,3
4.2.3.2 A corto plazo	1.187,1	-54,9	0,0	4,0	0,0	1.136,2
4.2.4 Otros sectores	23,7	12,3	0,0	0,0	0,0	36,0
4.2.4.1 A largo plazo	23,7	12,3	0,0	0,0	0,0	36,0
4.2.4.2 A corto plazo	0,0	0,0	0,0	0,0	0,0	0,0
4.3 Moneda y depósitos	16.285,7	-465,7	0,0	618,9	-236,0	16.202,9
4.3.1 Autoridades monetarias	0,0	0,0	0,0	0,0	0,0	0,0
4.3.2 Gobierno General	6.651,0	883,8	0,0	517,3	0,0	8.052,1
4.3.3 Bancos	3.181,6	174,9	0,0	18,0	-236,0	3.138,6
4.3.4 Otros sectores	6.453,1	-1.524,4	0,0	83,6	0,0	5.012,2
4.3.4.1 Público	1.947,2	-1.770,5	0,0	0,0	0,0	176,7
4.3.4.2 Privado	4.505,9	246,1	0,0	83,6	0,0	4.835,5
4.4 Otros activos	358,3	0,0	0,0	2,8	0,0	361,1
4.4.1 Autoridades monetarias	250,5	0,0	0,0	2,8	0,0	253,3
4.4.1.1 A largo plazo	250,5	0,0	0,0	2,8	0,0	253,3
4.4.1.2 A corto plazo	0,0	0,0	0,0	0,0	0,0	0,0
4.4.2 Gobierno General	107,8	0,0	0,0	0,0	0,0	107,8
4.4.2.1 A largo plazo	107,8	0,0	0,0	0,0	0,0	107,8
4.4.2.2 A corto plazo	0,0	0,0	0,0	0,0	0,0	0,0
4.4.3 Bancos	0,0	0,0	0,0	0,0	0,0	0,0
4.4.3.1 A largo plazo	0,0	0,0	0,0	0,0	0,0	0,0
4.4.3.2 A corto plazo	0,0	0,0	0,0	0,0	0,0	0,0
4.4.4 Otros sectores	0,0	0,0	0,0	0,0	0,0	0,0
4.4.4.1 A largo plazo	0,0	0,0	0,0	0,0	0,0	0,0
4.4.4.2 A corto plazo	0,0	0,0	0,0	0,0	0,0	0,0
4.4.4.2.1 Público	0,0	0,0	0,0	0,0	0,0	0,0
4.4.4.2.2 Privado	0,0	0,0	0,0	0,0	0,0	0,0
5. Activos de reservas	16.910,1	349,3	130,5	507,5	0,0	17.897,5
5.1 Oro monetario	5,4	0,0	0,0	0,8	0,0	6,2
5.2 DEG	53,4	-1,1	0,0	2,2	0,0	54,5
5.3 Posición de reserva en el FMI	88,4	0,0	0,0	3,7	0,0	92,1
5.4 Divisas	16.695,3	362,8	130,5	500,8	0,0	17.689,4
5.4.1 Monedas y depósitos	7.184,2	-946,0	0,0	169,7	0,0	6.407,9
5.4.2 Valores	9.511,1	1.308,9	130,5	331,1	0,0	11.281,5
5.5 Otros activos (CCR)	67,6	-12,4	0,0	0,0	0,0	55,3

(\*) Los saldos de activos y pasivos financieros de Chile con el exterior, a fines de los períodos señalados, han sido confeccionados siguiendo los lineamientos generales establecidos en la quinta edición del *Manual de Balanza de Pagos* del Fondo Monetario Internacional (FMI). Hasta el año 2005, la periodicidad de la Posición de Inversión Internacional es anual. Para los años 2006 y 2007, la periodicidad es semestral, y a partir del año 2008, esta es trimestral. Las revisiones siguen la política establecida para la balanza de pagos.

## Posición de inversión internacional (\*) (Continuación)

(Millones de dólares)

Especificación	Variaciones de la posición en el trimestre debido a:					2008 (a mar.)
	2007	Transacciones	Variación de precios	Variación de tipo de cambio	Otros ajustes	
B. Pasivos	163.420,5	7.314,5	1.495,2	15.209,6	1,1	187.440,9
1. Inversión directa en la economía declarante	99.488,2	6.504,7	2.014,6	9.663,7	-16,8	117.654,3
1.1 Acciones y otras participaciones en el capital y utilidades reinvertidas	96.597,2	6.249,9	2.014,6	9.655,1	0,0	114.516,9
1.1.1 Activos frente a inversionistas directos						
1.1.2 Pasivos frente a inversionistas directos	96.597,2	6.249,9	2.014,6	9.655,1	0,0	114.516,9
1.2 Otro capital	2.891,0	254,7	0,0	8,5	-16,8	3.137,4
1.2.1 Activos frente a inversionistas directos						
1.2.2 Pasivos frente a inversionistas directos	2.891,0	254,7	0,0	8,5	-16,8	3.137,4
2. Inversión de cartera	19.961,9	-520,7	-328,2	1.200,7	0,0	20.313,6
2.1 Títulos de participación en el capital	9.190,7	234,4	-385,5	1.200,7	0,0	10.240,2
2.1.1 Bancos	1.326,0	46,2	-79,9	181,9	0,0	1.474,2
2.1.2 Otros sectores	7.864,7	188,2	-305,7	1.018,8	0,0	8.766,0
2.2 Títulos de deuda	10.771,2	-755,1	57,3	0,0	0,0	10.073,4
2.2.1 Bonos y pagarés	10.636,8	-794,4	57,3	0,0	0,0	9.899,7
2.2.1.1 Autoridades monetarias	0,0	0,0	0,0	0,0	0,0	0,0
2.2.1.2 Gobierno General	2.486,0	-665,7	67,7	0,0	0,0	1.888,0
2.2.1.3 Bancos	1.154,2	6,2	-23,0	0,0	0,0	1.137,4
2.2.1.4 Otros sectores	6.996,6	-134,8	12,6	0,0	0,0	6.874,3
2.2.1.4.1 Público	3.155,9	30,1	-0,6	0,0	0,0	3.185,4
2.2.1.4.2 Privado	3.840,7	-164,9	13,2	0,0	0,0	3.688,9
2.2.2 Instrumentos del mercado monetario	134,4	39,3	0,0	0,0	0,0	173,7
2.2.2.1 Autoridades monetarias	2,7	0,0	0,0	0,0	0,0	2,7
2.2.2.2 Gobierno General						
2.2.2.3 Bancos	131,7	39,3	0,0	0,0	0,0	171,0
2.2.2.4 Otros sectores						
3. Instrumentos financieros derivados	1.755,1	-1.388,2	-191,2	3.743,4	2,5	3.921,7
3.1 Autoridades monetarias	0,0	0,0	0,0	0,0	0,0	0,0
3.2 Gobierno General	0,0	0,0	0,0	0,0	0,0	0,0
3.3 Bancos	1.178,4	-1.263,6	-146,0	3.218,8	0,0	2.987,5
3.4 Otros sectores	576,7	-124,6	-45,1	524,7	2,5	934,2
4. Otra inversión	42.215,3	2.718,8	0,0	601,8	15,4	45.551,4
4.1 Créditos comerciales	10.096,2	149,1	0,0	0,0	15,5	10.260,9
4.1.1 Gobierno General	0,0	-15,5	0,0	0,0	15,5	0,0
4.1.1.1 A largo plazo	0,0	-15,5	0,0	0,0	15,5	0,0
4.1.1.2 A corto plazo	0,0	0,0	0,0	0,0	0,0	0,0
4.1.2 Otros sectores	10.096,2	164,6	0,0	0,0	0,0	10.260,9
4.1.2.1 A largo plazo	1.642,0	-120,8	0,0	0,0	0,0	1.521,1
4.1.2.1.1 Público	491,9	-9,2	0,0	0,0	0,0	482,7
4.1.2.1.2 Privado	1.150,0	-111,7	0,0	0,0	0,0	1.038,4
4.1.2.2 A corto plazo	8.454,3	285,4	0,0	0,0	0,0	8.739,7
4.1.2.2.1 Público	2.330,1	-47,8	0,0	0,0	0,0	2.282,3
4.1.2.2.2 Privado	6.124,2	333,2	0,0	0,0	0,0	6.457,4
4.2 Préstamos	31.874,0	2.362,6	0,0	595,1	0,0	34.831,7
4.2.1 Autoridades monetarias	0,0	0,0	0,0	0,0	0,0	0,0
4.2.1.1 Uso del crédito del FMI	0,0	0,0	0,0	0,0	0,0	0,0
4.2.1.2 Otros a largo plazo	0,0	0,0	0,0	0,0	0,0	0,0
4.2.1.3 A corto plazo	0,0	0,0	0,0	0,0	0,0	0,0
4.2.2 Gobierno General	1.151,5	-8,9	0,0	12,5	0,0	1.155,1
4.2.2.1 A largo plazo	1.151,5	-8,9	0,0	12,5	0,0	1.155,1
4.2.2.2 A corto plazo	0,0	0,0	0,0	0,0	0,0	0,0
4.2.3 Bancos	9.069,3	1.424,1	0,0	296,3	0,0	10.789,6
4.2.3.1 A largo plazo	8.303,8	1.044,1	0,0	296,3	0,0	9.644,2
4.2.3.2 A corto plazo	765,5	380,0	0,0	0,0	0,0	1.145,4
4.2.4 Otros sectores	21.653,2	947,4	0,0	286,4	0,0	22.887,0
4.2.4.1 A largo plazo	20.320,0	722,2	0,0	286,4	0,0	21.328,6
4.2.4.1.1 Público	2.218,4	-303,6	0,0	0,5	0,0	1.915,3
4.2.4.1.2 Privado	18.101,7	1.025,8	0,0	285,9	0,0	19.413,3
4.2.4.2 A corto plazo	1.333,1	225,2	0,0	0,0	0,0	1.558,4
4.2.4.2.1 Público	38,8	0,1	0,0	0,0	0,0	38,9
4.2.4.2.2 Privado	1.294,3	225,1	0,0	0,0	0,0	1.519,5
4.3 Moneda y depósitos	232,4	211,1	0,0	6,7	0,0	450,2
4.3.1 Autoridades monetarias	155,2	-1,7	0,0	6,7	0,0	160,2
4.3.2 Bancos	77,2	212,8	0,0	0,0	0,0	290,0
4.4 Otros pasivos	12,6	-4,1	0,0	0,0	0,0	8,5
4.4.1 Autoridades monetarias	12,6	-4,1	0,0	0,0	0,0	8,5
4.4.1.1 A largo plazo	0,0	0,0	0,0	0,0	0,0	0,0
4.4.1.2 A corto plazo	12,6	-4,1	0,0	0,0	0,0	8,5
4.4.2 Gobierno General	0,0	0,0	0,0	0,0	0,0	0,0
4.4.2.1 A largo plazo	0,0	0,0	0,0	0,0	0,0	0,0
4.4.2.2 A corto plazo	0,0	0,0	0,0	0,0	0,0	0,0
4.4.3 Bancos	0,0	0,0	0,0	0,0	0,0	0,0
4.4.3.1 A largo plazo	0,0	0,0	0,0	0,0	0,0	0,0
4.4.3.2 A corto plazo	0,0	0,0	0,0	0,0	0,0	0,0
4.4.4 Otros sectores	0,0	0,0	0,0	0,0	0,0	0,0
4.4.4.1 A largo plazo	0,0	0,0	0,0	0,0	0,0	0,0
4.4.4.2 A corto plazo	0,0	0,0	0,0	0,0	0,0	0,0

(\*) Los saldos de activos y pasivos financieros de Chile con el exterior, a fines de los periodos señalados, han sido confeccionados siguiendo los lineamientos generales establecidos en la quinta edición del *Manual de Balanza de Pagos* del Fondo Monetario Internacional (FMI). Hasta el año 2005, la periodicidad de la Posición de Inversión Internacional es anual. Para los años 2006 y 2007, la periodicidad es semestral, y a partir del año 2008, esta es trimestral. Las revisiones siguen la política establecida para la balanza de pagos.



## Posición de inversión internacional (\*) (Continuación)

(Millones de dólares)

Especificación	Variaciones de la posición en el trimestre debido a:				2008 (a jun.)	
	2008 (a mar.)	Transacciones	Variación de precios	Variación de tipo de cambio		Otros ajustes
Posición de Inversión Internacional Neta (A-B)	-18.144,0	195,9	-9.443,2	17.789,3	245,5	-9.356,5
A. Activos	169.296,9	6.184,4	-5.015,0	1.005,0	247,6	171.719,0
1. Inversión directa en el extranjero	34.033,5	811,7	-647,3	341,1	0,0	34.539,1
1.1 Acciones y otras participaciones en el capital y utilidades reinvertidas	29.457,7	874,1	-647,3	341,1	0,0	30.025,7
1.1.1 Activos frente a empresas filiales	29.457,7	874,1	-647,3	341,1	0,0	30.025,7
1.1.2 Pasivos frente a empresas filiales	0,0	0,0	0,0	0,0	0,0	0,0
1.2 Otro capital	4.575,8	-62,4	0,0	0,0	0,0	4.513,4
1.2.1 Activos frente a empresas filiales	4.575,8	-62,4	0,0	0,0	0,0	4.513,4
1.2.2 Pasivos frente a empresas filiales	0,0	0,0	0,0	0,0	0,0	0,0
2. Inversión de cartera	83.078,8	4.737,7	-4.382,7	762,8	-0,1	84.196,7
2.1 Títulos de participación en el capital	60.678,7	3.621,9	-4.046,2	767,4	0,0	61.021,8
2.1.1 Autoridades monetarias	0,0	0,0	0,0	0,0	0,0	0,0
2.1.2 Gobierno General	70,5	0,0	-1,1	-4,7	0,0	64,7
2.1.3 Bancos	0,0	0,0	-4,045,1	772,1	0,0	60.957,1
2.1.4 Otros sectores	60.608,2	3.621,9	-4,045,1	772,1	0,0	60.957,1
2.2 Títulos de deuda	22.400,2	1.115,8	-336,5	-4,6	-0,1	23.174,9
2.2.1 Bonos y pagarés	17.943,2	1.760,5	-240,3	5,5	0,0	19.468,9
2.2.1.1 Autoridades monetarias	0,0	0,0	6,5	-19,0	0,0	15.209,2
2.2.1.2 Gobierno General	13.406,7	1.815,0	-10,9	7,0	0,0	14.481,1
2.2.1.3 Bancos	0,0	0,0	-44,5	17,5	0,0	3.811,6
2.2.1.4 Otros sectores	4.074,6	4,5	-96,2	-10,1	0,0	3.705,9
2.2.2 Instrumentos del mercado monetario	4.456,9	-644,7	1,2	-1,0	0,0	1.863,1
2.2.2.1 Autoridades monetarias	0,0	0,0	0,0	0,0	0,0	0,0
2.2.2.2 Gobierno General	2.520,9	-658,0	0,0	0,0	0,0	1.863,1
2.2.2.3 Bancos	0,0	0,0	-97,4	0,0	0,0	0,0
2.2.2.4 Otros sectores	1.936,0	13,3	0,0	-9,1	0,0	1.842,8
3. Instrumentos financieros derivados	3.401,6	-1.821,6	125,9	146,1	247,7	2.099,7
3.1 Autoridades monetarias	0,0	0,0	0,0	0,0	0,0	0,0
3.2 Gobierno General	0,0	0,0	0,0	0,0	0,0	0,0
3.3 Bancos	3.052,2	-1.301,6	171,5	11,9	0,0	1.934,0
3.4 Otros sectores	349,4	-520,0	-45,6	134,1	247,7	165,7
4. Otra inversión	30.885,5	37,1	0,0	-289,6	0,0	30.633,1
4.1 Créditos comerciales	12.739,0	-410,0	0,0	0,0	0,0	12.329,1
4.1.1 Gobierno General	0,0	0,0	0,0	0,0	0,0	0,0
4.1.1.1 A largo plazo	0,0	0,0	0,0	0,0	0,0	0,0
4.1.1.2 A corto plazo	0,0	0,0	0,0	0,0	0,0	0,0
4.1.2 Otros sectores	12.739,0	-410,0	0,0	0,0	0,0	12.329,1
4.1.2.1 A largo plazo	12.739,0	-410,0	0,0	0,0	0,0	12.329,1
4.1.2.2 A corto plazo	0,0	0,0	0,0	0,0	0,0	0,0
4.1.2.2.1 Público	1.468,8	-200,0	0,0	0,0	0,0	1.268,8
4.1.2.2.2 Privado	11.270,2	-209,9	0,0	0,0	0,0	11.060,3
4.2 Préstamos	1.582,5	-37,5	0,0	-1,4	0,0	1.543,6
4.2.1 Autoridades monetarias	0,0	0,0	0,0	0,0	0,0	0,0
4.2.1.1 A largo plazo	0,0	0,0	0,0	0,0	0,0	0,0
4.2.1.2 A corto plazo	0,0	0,0	0,0	0,0	0,0	0,0
4.2.2 Gobierno General	0,0	0,0	0,0	0,0	0,0	0,0
4.2.2.1 A largo plazo	0,0	0,0	0,0	0,0	0,0	0,0
4.2.2.2 A corto plazo	0,0	0,0	0,0	0,0	0,0	0,0
4.2.3 Bancos	1.546,5	-45,5	0,0	-1,4	0,0	1.499,7
4.2.3.1 A largo plazo	410,3	0,0	-34,4	-0,6	0,0	375,3
4.2.3.2 A corto plazo	1.136,2	-11,1	0,0	-0,7	0,0	1.124,4
4.2.4 Otros sectores	36,0	7,9	0,0	0,0	0,0	43,9
4.2.4.1 A largo plazo	36,0	7,9	0,0	0,0	0,0	43,9
4.2.4.2 A corto plazo	0,0	0,0	0,0	0,0	0,0	0,0
4.3 Moneda y depósitos	16.202,9	484,6	0,0	-287,7	0,0	16.399,8
4.3.1 Autoridades monetarias	0,0	0,0	0,0	0,0	0,0	0,0
4.3.2 Gobierno General	8.052,1	1.244,4	0,0	-47,5	0,0	9.249,0
4.3.3 Bancos	3.138,6	87,5	0,0	-229,2	0,0	2.996,9
4.3.4 Otros sectores	5.012,2	-847,3	0,0	-11,0	0,0	4.153,9
4.3.4.1 Público	176,7	-78,5	0,0	0,0	0,0	98,2
4.3.4.2 Privado	4.835,5	-768,8	0,0	-11,0	0,0	4.055,7
4.4 Otros activos	361,1	0,0	0,0	-0,5	0,0	360,6
4.4.1 Autoridades monetarias	253,3	0,0	0,0	-0,5	0,0	252,8
4.4.1.1 A largo plazo	253,3	0,0	0,0	-0,5	0,0	252,8
4.4.1.2 A corto plazo	0,0	0,0	0,0	0,0	0,0	0,0
4.4.2 Gobierno General	107,8	0,0	0,0	0,0	0,0	107,8
4.4.2.1 A largo plazo	107,8	0,0	0,0	0,0	0,0	107,8
4.4.2.2 A corto plazo	0,0	0,0	0,0	0,0	0,0	0,0
4.4.3 Bancos	0,0	0,0	0,0	0,0	0,0	0,0
4.4.3.1 A largo plazo	0,0	0,0	0,0	0,0	0,0	0,0
4.4.3.2 A corto plazo	0,0	0,0	0,0	0,0	0,0	0,0
4.4.4 Otros sectores	0,0	0,0	0,0	0,0	0,0	0,0
4.4.4.1 A largo plazo	0,0	0,0	0,0	0,0	0,0	0,0
4.4.4.2 A corto plazo	0,0	0,0	0,0	0,0	0,0	0,0
4.4.4.2.1 Público	0,0	0,0	0,0	0,0	0,0	0,0
4.4.4.2.2 Privado	0,0	0,0	0,0	0,0	0,0	0,0
5. Activos de reservas	17.897,5	2.419,4	-111,0	44,5	0,0	20.250,5
5.1 Oro monetario	6,2	0,0	0,0	0,4	0,0	6,6
5.2 DEG	54,5	7,8	0,0	-0,3	0,0	62,0
5.3 Posición de reserva en el FMI	92,1	-5,2	0,0	16,4	0,0	103,3
5.4 Divisas	17.689,4	2.375,8	-111,0	28,1	0,0	19.982,4
5.4.1 Monedas y depósitos	6.407,9	445,7	0,0	9,8	0,0	6.863,3
5.4.2 Valores	11.281,5	1.930,2	-111,0	18,3	0,0	13.119,1
5.5 Otros activos (CCR)	55,3	41,0	0,0	0,0	0,0	96,2

(\*) Los saldos de activos y pasivos financieros de Chile con el exterior, a fines de los periodos señalados, han sido confeccionados siguiendo los lineamientos generales establecidos en la quinta edición del *Manual de Balanza de Pagos* del Fondo Monetario Internacional (FMI). Hasta el año 2005, la periodicidad de la Posición de Inversión Internacional es anual. Para los años 2006 y 2007, la periodicidad es semestral, y a partir del año 2008, esta es trimestral. Las revisiones siguen la política establecida para la balanza de pagos.

## Posición de inversión internacional (\*) (Continuación)

(Millones de dólares)

Especificación	Variaciones de la posición en el trimestre debido a:					2008 (a jun.)
	2008 (a mar.)	Transacciones	Variación de precios	Variación de tipo de cambio	Otros ajustes	
B. Pasivos	187.440,9	5.988,5	4.428,2	-16.784,3	2,1	181.075,5
1. Inversión directa en la economía declarante	117.654,3	1.269,8	3.185,0	-15.157,7	0,6	106.952,0
1.1 Acciones y otras participaciones en el capital y utilidades reinvertidas	114.516,9	1.377,8	3.185,0	-15.156,1	0,0	103.923,6
1.1.1 Activos frente a inversionistas directos						
1.1.2 Pasivos frente a inversionistas directos	114.516,9	1.377,8	3.185,0	-15.156,1	0,0	103.923,6
1.2 Otro capital	3.137,4	-108,0	0,0	-1,6	0,6	3.028,4
1.2.1 Activos frente a inversionistas directos						
1.2.2 Pasivos frente a inversionistas directos	3.137,4	-108,0	0,0	-1,6	0,6	3.028,4
2. Inversión de cartera	20.313,6	1.773,2	1.147,7	-1.716,4	-0,1	21.518,1
2.1 Títulos de participación en el capital	10.240,2	614,1	1.253,5	-1.712,8	0,0	10.395,0
2.1.1 Bancos	1.474,2	40,3	19,6	-253,1	0,0	1.281,0
2.1.2 Otros sectores	8.766,0	573,8	1.233,9	-1.459,7	0,0	9.114,0
2.2 Títulos de deuda	10.073,4	1.159,1	-105,8	-3,6	-0,1	11.123,0
2.2.1 Bonos y pagarés	9.899,7	154,1	-105,8	-3,6	-0,1	9.944,3
2.2.1.1 Autoridades monetarias	0,0	0,0	0,0	0,0	0,0	0,0
2.2.1.2 Gobierno General	1.888,0	37,0	-45,1	0,0	0,0	1.879,9
2.2.1.3 Bancos	1.137,4	-17,8	-0,9	0,0	0,0	1.118,7
2.2.1.4 Otros sectores	6.874,3	134,8	-59,8	-3,6	0,0	6.945,8
2.2.1.4.1 Público	3.185,4	-30,4	2,6	0,0	0,0	3.157,6
2.2.1.4.2 Privado	3.688,9	165,2	-62,4	-3,6	0,0	3.788,1
2.2.2 Instrumentos del mercado monetario	173,7	1.005,0	0,0	0,0	0,0	1.178,7
2.2.2.1 Autoridades monetarias	2,7	0,0	0,0	0,0	0,0	2,7
2.2.2.2 Gobierno General						
2.2.2.3 Bancos	171,0	1.005,0	0,0	0,0	0,0	1.176,0
2.2.2.4 Otros sectores						
3. Instrumentos financieros derivados	3.921,7	-1.634,8	95,6	432,7	3,1	2.818,3
3.1 Autoridades monetarias	0,0	0,0	0,0	0,0	0,0	0,0
3.2 Gobierno General	0,0	0,0	0,0	0,0	0,0	0,0
3.3 Bancos	2.987,5	-1.392,5	146,9	515,3	0,0	2.257,2
3.4 Otros sectores	934,2	-242,2	-51,3	-82,6	3,1	561,2
4. Otra inversión	45.551,4	4.580,2	0,0	-343,0	-1,5	49.787,1
4.1 Créditos comerciales	10.260,9	2.625,7	0,0	0,0	0,5	12.887,1
4.1.1 Gobierno General	0,0	0,0	0,0	0,0	0,0	0,0
4.1.1.1 A largo plazo	0,0	0,0	0,0	0,0	0,0	0,0
4.1.1.2 A corto plazo	0,0	0,0	0,0	0,0	0,0	0,0
4.1.2 Otros sectores	10.260,9	2.625,7	0,0	0,0	0,5	12.887,1
4.1.2.1 A largo plazo	1.521,1	-164,2	0,0	0,0	0,5	1.357,4
4.1.2.1.1 Público	482,7	-9,2	0,0	0,0	0,5	474,1
4.1.2.1.2 Privado	1.038,4	-155,0	0,0	0,0	0,0	883,4
4.1.2.2 A corto plazo	8.739,7	2.789,9	0,0	0,0	0,0	11.529,6
4.1.2.2.1 Público	2.282,3	1.455,5	0,0	0,0	0,0	3.737,8
4.1.2.2.2 Privado	6.457,4	1.334,4	0,0	0,0	0,0	7.791,8
4.2 Préstamos	34.831,7	1.998,2	0,0	-336,0	-2,0	36.492,0
4.2.1 Autoridades monetarias	0,0	0,0	0,0	0,0	0,0	0,0
4.2.1.1 Uso del crédito del FMI	0,0	0,0	0,0	0,0	0,0	0,0
4.2.1.2 Otros a largo plazo	0,0	0,0	0,0	0,0	0,0	0,0
4.2.1.3 A corto plazo	0,0	0,0	0,0	0,0	0,0	0,0
4.2.2 Gobierno General	1.155,1	-202,4	0,0	-0,9	0,6	952,4
4.2.2.1 A largo plazo	1.155,1	-202,4	0,0	-0,9	0,6	952,4
4.2.2.2 A corto plazo	0,0	0,0	0,0	0,0	0,0	0,0
4.2.3 Bancos	10.789,6	1.303,7	0,0	-166,5	0,0	11.926,8
4.2.3.1 A largo plazo	9.644,2	753,7	0,0	-166,5	0,0	10.231,4
4.2.3.2 A corto plazo	1.145,4	550,0	0,0	0,0	0,0	1.695,4
4.2.4 Otros sectores	22.887,0	896,9	0,0	-168,6	-2,5	23.612,8
4.2.4.1 A largo plazo	21.328,6	665,4	0,0	-168,6	-2,4	21.823,1
4.2.4.1.1 Público	1.915,3	3,9	0,0	0,5	-0,4	1.919,2
4.2.4.1.2 Privado	19.413,3	661,6	0,0	-169,1	-2,0	19.903,8
4.2.4.2 A corto plazo	1.558,4	231,5	0,0	0,0	-0,1	1.789,8
4.2.4.2.1 Público	38,9	207,8	0,0	0,0	0,0	246,7
4.2.4.2.2 Privado	1.519,5	23,7	0,0	0,0	0,0	1.543,1
4.3 Moneda y depósitos	450,2	-41,5	0,0	-7,0	-0,1	401,7
4.3.1 Autoridades monetarias	160,2	-2,1	0,0	-7,0	-0,1	151,1
4.3.2 Bancos	290,0	-39,4	0,0	0,0	0,0	250,6
4.4 Otros pasivos	8,5	-2,2	0,0	0,0	0,0	6,3
4.4.1 Autoridades monetarias	8,5	-2,2	0,0	0,0	0,0	6,3
4.4.1.1 A largo plazo	0,0	0,0	0,0	0,0	0,0	0,0
4.4.1.2 A corto plazo	8,5	-2,2	0,0	0,0	0,0	6,3
4.4.2 Gobierno General	0,0	0,0	0,0	0,0	0,0	0,0
4.4.2.1 A largo plazo	0,0	0,0	0,0	0,0	0,0	0,0
4.4.2.2 A corto plazo	0,0	0,0	0,0	0,0	0,0	0,0
4.4.3 Bancos	0,0	0,0	0,0	0,0	0,0	0,0
4.4.3.1 A largo plazo	0,0	0,0	0,0	0,0	0,0	0,0
4.4.3.2 A corto plazo	0,0	0,0	0,0	0,0	0,0	0,0
4.4.4 Otros sectores	0,0	0,0	0,0	0,0	0,0	0,0
4.4.4.1 A largo plazo	0,0	0,0	0,0	0,0	0,0	0,0
4.4.4.2 A corto plazo	0,0	0,0	0,0	0,0	0,0	0,0

(\*) Los saldos de activos y pasivos financieros de Chile con el exterior, a fines de los periodos señalados, han sido confeccionados siguiendo los lineamientos generales establecidos en la quinta edición del *Manual de Balanza de Pagos* del Fondo Monetario Internacional (FMI). Hasta el año 2005, la periodicidad de la Posición de Inversión Internacional es anual. Para los años 2006 y 2007, la periodicidad es semestral, y a partir del año 2008, esta es trimestral. Las revisiones siguen la política establecida para la balanza de pagos.

## Posición de inversión internacional (\*) (Continuación)

(Millones de dólares)

Especificación	Variaciones de la posición en el trimestre debido a:				2008 (a sep.)	
	2008 (a jun.)	Transacciones	Variación de precios	Variación de tipo de cambio		Otros ajustes
Posición de Inversión Internacional Neta (A-B)	-9.356,5	-3.004,5	-17.346,9	949,8	160,8	-28.597,3
A. Activos	171.719,0	6.150,1	-16.358,5	-2.167,1	218,5	159.562,0
1. Inversión directa en el extranjero	34.539,1	2.654,6	-1.782,7	-969,8	0,0	34.441,2
1.1 Acciones y otras participaciones en el capital y utilidades reinvertidas	30.025,7	2.578,1	-1.782,7	-969,8	0,0	29.851,3
1.1.1 Activos frente a empresas filiales						
1.1.2 Pasivos frente a empresas filiales						
1.2 Otro capital	4.513,4	76,5	0,0	0,0	0,0	4.589,9
1.2.1 Activos frente a empresas filiales	4.513,4	76,5	0,0	0,0	0,0	4.589,9
1.2.2 Pasivos frente a empresas filiales						
2. Inversión de cartera	84.196,7	1.638,2	-14.864,1	-1.510,9	0,0	69.459,8
2.1 Títulos de participación en el capital	61.021,8	314,6	-14.427,6	-1.304,8	0,0	45.604,0
2.1.1 Autoridades monetarias						
2.1.2 Gobierno General	0,0	0,2	0,2	0,1	0,0	0,4
2.1.3 Bancos	64,7	0,0	2,1	-0,2	0,0	66,5
2.1.4 Otros sectores	60.957,1	314,5	-14.429,9	-1.304,6	0,0	45.537,0
2.2 Títulos de deuda	23.174,9	1.323,5	-436,5	-206,1	0,0	23.855,9
2.2.1 Bonos y pagarés	19.468,9	247,6	-333,9	-184,8	0,0	19.197,9
2.2.1.1 Autoridades monetarias						
2.2.1.2 Gobierno General	15.209,2	287,5	-79,5	-86,3	0,0	15.330,9
2.2.1.3 Bancos	448,1	184,0	-24,3	-7,4	0,0	600,3
2.2.1.4 Otros sectores	3.811,6	-223,8	-230,0	-91,1	0,0	3.266,7
2.2.2 Instrumentos del mercado monetario	3.705,9	1.075,9	-102,6	-21,3	0,0	4.658,0
2.2.2.1 Autoridades monetarias						
2.2.2.2 Gobierno General	1.863,1	584,1	-3,5	-7,3	0,0	2.436,5
2.2.2.3 Bancos	0,0	0,0	0,0	0,0	0,0	0,0
2.2.2.4 Otros sectores	1.842,8	491,8	-99,1	-14,0	0,0	2.221,5
3. Instrumentos financieros derivados	2.099,7	-1.429,0	223,4	1.165,5	218,4	2.278,1
3.1 Autoridades monetarias	0,0	0,0	0,0	0,0	0,0	0,0
3.2 Gobierno General	0,0	0,0	0,0	0,0	0,0	0,0
3.3 Bancos	1.934,0	-1.086,0	165,6	972,0	0,0	1.985,6
3.4 Otros sectores	165,7	-343,0	57,9	193,6	218,4	292,5
4. Otra inversión	30.633,1	-1.328,8	0,0	-125,7	0,0	29.178,5
4.1 Créditos comerciales	12.329,1	-1.372,2	0,0	0,0	0,0	10.956,9
4.1.1 Gobierno General	0,0	0,0	0,0	0,0	0,0	0,0
4.1.1.1 A largo plazo	0,0	0,0	0,0	0,0	0,0	0,0
4.1.1.2 A corto plazo	0,0	0,0	0,0	0,0	0,0	0,0
4.1.2 Otros sectores	12.329,1	-1.372,2	0,0	0,0	0,0	10.956,9
4.1.2.1 A largo plazo	12.329,1	-1.372,2	0,0	0,0	0,0	10.956,9
4.1.2.2 A corto plazo						
4.1.2.2.1 Público	1.268,8	-820,3	0,0	0,0	0,0	448,6
4.1.2.2.2 Privado	11.060,3	-551,9	0,0	0,0	0,0	10.508,4
4.2 Préstamos	1.543,6	-136,3	0,0	2,0	0,0	1.409,3
4.2.1 Autoridades monetarias	0,0	0,0	0,0	0,0	0,0	0,0
4.2.1.1 A largo plazo	0,0	0,0	0,0	0,0	0,0	0,0
4.2.1.2 A corto plazo	0,0	0,0	0,0	0,0	0,0	0,0
4.2.2 Gobierno General	0,0	0,0	0,0	0,0	0,0	0,0
4.2.2.1 A largo plazo	0,0	0,0	0,0	0,0	0,0	0,0
4.2.2.2 A corto plazo	0,0	0,0	0,0	0,0	0,0	0,0
4.2.3 Bancos	1.499,7	-141,6	0,0	2,0	0,0	1.360,1
4.2.3.1 A largo plazo	375,3	98,9	0,0	0,7	0,0	474,9
4.2.3.2 A corto plazo	1.124,4	-240,5	0,0	1,3	0,0	885,2
4.2.4 Otros sectores	43,9	5,3	0,0	0,0	0,0	49,2
4.2.4.1 A largo plazo	43,9	5,3	0,0	0,0	0,0	49,2
4.2.4.2 A corto plazo						
4.3 Moneda y depósitos	16.399,8	179,7	0,0	-124,5	0,0	16.454,9
4.3.1 Autoridades monetarias						
4.3.2 Gobierno General	9.249,0	-399,0	0,0	-29,4	0,0	8.820,7
4.3.3 Bancos	2.996,9	-125,9	0,0	-5,2	0,0	2.865,8
4.3.4 Otros sectores	4.153,9	704,6	0,0	-90,0	0,0	4.768,5
4.3.4.1 Público	98,2	317,6	0,0	0,0	0,0	415,8
4.3.4.2 Privado	4.055,7	387,0	0,0	-90,0	0,0	4.352,7
4.4 Otros activos	360,6	0,0	0,0	-3,2	0,0	357,4
4.4.1 Autoridades monetarias	252,8	0,0	0,0	-3,2	0,0	249,6
4.4.1.1 A largo plazo	252,8	0,0	0,0	-3,2	0,0	249,6
4.4.1.2 A corto plazo	0,0	0,0	0,0	0,0	0,0	0,0
4.4.2 Gobierno General	107,8	0,0	0,0	0,0	0,0	107,8
4.4.2.1 A largo plazo	107,8	0,0	0,0	0,0	0,0	107,8
4.4.2.2 A corto plazo	0,0	0,0	0,0	0,0	0,0	0,0
4.4.3 Bancos	0,0	0,0	0,0	0,0	0,0	0,0
4.4.3.1 A largo plazo	0,0	0,0	0,0	0,0	0,0	0,0
4.4.3.2 A corto plazo	0,0	0,0	0,0	0,0	0,0	0,0
4.4.4 Otros sectores	0,0	0,0	0,0	0,0	0,0	0,0
4.4.4.1 A largo plazo	0,0	0,0	0,0	0,0	0,0	0,0
4.4.4.2 A corto plazo						
4.4.4.2.1 Público						
4.4.4.2.2 Privado						
5. Activos de reservas	20.250,5	4.615,2	65,0	-726,2	0,0	24.204,4
5.1 Oro monetario	6,6	0,0	0,0	-0,2	0,0	6,4
5.2 DEG	62,0	-0,8	0,0	-2,9	0,0	58,3
5.3 Posición de reserva en el FMI	103,3	-2,6	0,0	-4,9	0,0	95,8
5.4 Divisas	19.982,4	4.687,0	65,0	-718,3	0,0	24.016,1
5.4.1 Monedas y depósitos	6.863,3	1.929,3	0,0	-245,1	0,0	8.547,6
5.4.2 Valores	13.119,1	2.757,7	65,0	-473,2	0,0	15.468,5
5.5 Otros activos (CCR)	96,2	-68,5	0,0	0,0	0,0	27,7

(\*) Los saldos de activos y pasivos financieros de Chile con el exterior, a fines de los periodos señalados, han sido confeccionados siguiendo los lineamientos generales establecidos en la quinta edición del *Manual de Balanza de Pagos* del Fondo Monetario Internacional (FMI). Hasta el año 2005, la periodicidad de la Posición de Inversión Internacional es anual. Para los años 2006 y 2007, la periodicidad es semestral, y a partir del año 2008, esta es trimestral. Las revisiones siguen la política establecida para la balanza de pagos.

## Posición de inversión internacional (\*) (Continuación)

(Millones de dólares)

Especificación	Variaciones de la posición en el trimestre debido a:				2008 (a sep.)	
	2008 (a jun.)	Transacciones	Variación de precios	Variación de tipo de cambio		Otros ajustes
B. Pasivos	181.075,5	9.154,7	988,4	-3.116,9	57,6	188.159,3
1. Inversión directa en la economía declarante	106.952,0	4.882,8	1.232,7	-3.904,7	2,9	109.165,6
1.1 Acciones y otras participaciones en el capital y utilidades reinvertidas	103.923,6	4.893,1	1.232,7	-3.833,7	0,0	106.215,7
1.1.1 Activos frente a inversionistas directos						
1.1.2 Pasivos frente a inversionistas directos	103.923,6	4.893,1	1.232,7	-3.833,7	0,0	106.215,7
1.2 Otro capital	3.028,4	-10,2	0,0	-71,1	2,9	2.950,0
1.2.1 Activos frente a inversionistas directos						
1.2.2 Pasivos frente a inversionistas directos	3.028,4	-10,2	0,0	-71,1	2,9	2.950,0
2. Inversión de cartera	21.518,1	1.554,4	-636,0	-466,2	0,0	21.970,2
2.1 Títulos de participación en el capital	10.395,0	304,1	-478,3	-463,7	0,0	9.757,1
2.1.1 Bancos	1.281,0	21,1	-37,7	-59,6	0,0	1.204,8
2.1.2 Otros sectores	9.114,0	283,0	-440,6	-404,1	0,0	8.552,3
2.2 Títulos de deuda	11.123,0	1.250,3	-157,7	-2,5	0,0	12.213,1
2.2.1 Bonos y pagarés	9.944,3	1.201,5	-157,7	-2,5	0,0	10.985,6
2.2.1.1 Autoridades monetarias	0,0	0,0	0,0	0,0	0,0	0,0
2.2.1.2 Gobierno General	1.879,9	-14,2	33,4	0,0	0,0	1.899,1
2.2.1.3 Bancos	1.118,7	3,1	-23,8	0,0	0,0	1.098,0
2.2.1.4 Otros sectores	6.945,8	1.212,7	-167,3	-2,5	-0,1	7.988,6
2.2.1.4.1 Público	3.157,6	66,3	-93,0	0,0	0,0	3.130,8
2.2.1.4.2 Privado	3.788,1	1.146,4	-74,3	-2,5	0,0	4.857,7
2.2.2 Instrumentos del mercado monetario	1.178,7	48,8	0,0	0,0	0,0	1.227,5
2.2.2.1 Autoridades monetarias	2,7	0,0	0,0	0,0	0,0	2,7
2.2.2.2 Gobierno General						
2.2.2.3 Bancos	1.176,0	48,8	0,0	0,0	0,0	1.224,8
2.2.2.4 Otros sectores						
3. Instrumentos financieros derivados	2.818,3	-1.447,5	391,8	1.380,1	3,8	3.146,6
3.1 Autoridades monetarias	0,0	0,0	0,0	0,0	0,0	0,0
3.2 Gobierno General	0,0	0,0	0,0	0,0	0,0	0,0
3.3 Bancos	2.257,2	-1.167,3	347,4	1.206,8	0,0	2.644,0
3.4 Otros sectores	561,2	-280,1	44,5	173,3	3,8	502,7
4. Otra inversión	49.787,1	4.164,9	0,0	-126,1	51,0	53.876,8
4.1 Créditos comerciales	12.887,1	650,6	0,0	0,0	8,4	13.546,1
4.1.1 Gobierno General	0,0	-8,4	0,0	0,0	8,4	0,0
4.1.1.1 A largo plazo	0,0	-8,4	0,0	0,0	8,4	0,0
4.1.1.2 A corto plazo	0,0	0,0	0,0	0,0	0,0	0,0
4.1.2 Otros sectores	12.887,1	659,0	0,0	0,0	0,0	13.546,1
4.1.2.1 A largo plazo	1.357,4	-189,7	0,0	0,0	0,0	1.167,7
4.1.2.1.1 Público	474,1	-9,2	0,0	0,0	0,0	464,9
4.1.2.1.2 Privado	883,4	-180,6	0,0	0,0	0,0	702,8
4.1.2.2 A corto plazo	11.529,6	848,8	0,0	0,0	0,0	12.378,4
4.1.2.2.1 Público	3.737,8	-55,5	0,0	0,0	0,0	3.682,3
4.1.2.2.2 Privado	7.791,8	904,3	0,0	0,0	0,0	8.696,1
4.2 Préstamos	36.492,0	3.510,7	0,0	-126,0	42,6	39.919,3
4.2.1 Autoridades monetarias	0,0	0,0	0,0	0,0	0,0	0,0
4.2.1.1 Uso del crédito del FMI	0,0	0,0	0,0	0,0	0,0	0,0
4.2.1.2 Otros a largo plazo	0,0	0,0	0,0	0,0	0,0	0,0
4.2.1.3 A corto plazo	0,0	0,0	0,0	0,0	0,0	0,0
4.2.2 Gobierno General	952,4	0,6	0,0	-12,5	-4,2	936,3
4.2.2.1 A largo plazo	952,4	0,6	0,0	-12,5	-4,2	936,3
4.2.2.2 A corto plazo	0,0	0,0	0,0	0,0	0,0	0,0
4.2.3 Bancos	11.926,8	-199,9	0,0	24,8	-1,0	11.750,6
4.2.3.1 A largo plazo	10.231,4	-204,3	0,0	24,8	0,0	10.051,9
4.2.3.2 A corto plazo	1.695,4	4,4	0,0	0,0	-1,0	1.698,7
4.2.4 Otros sectores	23.612,8	3.710,1	0,0	-138,3	47,8	27.232,4
4.2.4.1 A largo plazo	21.823,1	2.451,1	0,0	-138,3	47,0	24.182,9
4.2.4.1.1 Público	1.919,2	27,5	0,0	-0,2	62,7	2.009,2
4.2.4.1.2 Privado	19.903,8	2.423,6	0,0	-138,1	-15,8	22.173,6
4.2.4.2 A corto plazo	1.789,8	1.259,0	0,0	0,0	0,8	3.049,5
4.2.4.2.1 Público	246,7	850,0	0,0	0,0	0,4	1.097,1
4.2.4.2.2 Privado	1.543,1	409,0	0,0	0,0	0,4	1.952,5
4.3 Moneda y depósitos	401,7	6,6	0,0	-0,1	0,0	408,2
4.3.1 Autoridades monetarias	151,1	-2,5	0,0	-0,1	0,0	148,5
4.3.2 Bancos	250,6	9,1	0,0	0,0	0,0	259,7
4.4 Otros pasivos	6,3	-3,1	0,0	0,0	0,0	3,2
4.4.1 Autoridades monetarias	6,3	-3,1	0,0	0,0	0,0	3,2
4.4.1.1 A largo plazo	0,0	0,0	0,0	0,0	0,0	0,0
4.4.1.2 A corto plazo	6,3	-3,1	0,0	0,0	0,0	3,2
4.4.2 Gobierno General	0,0	0,0	0,0	0,0	0,0	0,0
4.4.2.1 A largo plazo	0,0	0,0	0,0	0,0	0,0	0,0
4.4.2.2 A corto plazo	0,0	0,0	0,0	0,0	0,0	0,0
4.4.3 Bancos	0,0	0,0	0,0	0,0	0,0	0,0
4.4.3.1 A largo plazo	0,0	0,0	0,0	0,0	0,0	0,0
4.4.3.2 A corto plazo	0,0	0,0	0,0	0,0	0,0	0,0
4.4.4 Otros sectores	0,0	0,0	0,0	0,0	0,0	0,0
4.4.4.1 A largo plazo	0,0	0,0	0,0	0,0	0,0	0,0
4.4.4.2 A corto plazo	0,0	0,0	0,0	0,0	0,0	0,0

(\*) Los saldos de activos y pasivos financieros de Chile con el exterior, a fines de los periodos señalados, han sido confeccionados siguiendo los lineamientos generales establecidos en la quinta edición del *Manual de Balanza de Pagos* del Fondo Monetario Internacional (FMI). Hasta el año 2005, la periodicidad de la Posición de Inversión Internacional es anual. Para los años 2006 y 2007, la periodicidad es semestral, y a partir del año 2008, esta es trimestral. Las revisiones siguen la política establecida para la balanza de pagos.

## Posición de inversión internacional (\*) (Continuación)

(Millones de dólares)

Especificación	Variaciones de la posición en el trimestre debido a:					2008 (a dic.)
	2008 (a sep.)	Transacciones	Variación de precios	Variación de tipo de cambio	Otros ajustes	
Posición de Inversión Internacional Neta (A-B)	-28.597,3	-2.622,5	-10.600,4	8.255,9	139,1	-33.425,1
A. Activos	159.562,0	-5.995,8	-11.836,3	48,6	119,1	141.897,6
1. Inversión directa en el extranjero	34.441,2	1.466,0	-2.869,3	-1.309,8	0,0	31.728,1
1.1 Acciones y otras participaciones en el capital y utilidades reinvertidas	29.851,3	891,5	-2.869,3	-1.309,8	0,0	26.563,8
1.1.1 Activos frente a empresas filiales	29.851,3	891,5	-2.869,3	-1.309,8	0,0	26.563,8
1.1.2 Pasivos frente a empresas filiales	0,0	0,0	0,0	0,0	0,0	0,0
1.2 Otro capital	4.589,9	574,5	0,0	0,0	0,0	5.164,4
1.2.1 Activos frente a empresas filiales	4.589,9	574,5	0,0	0,0	0,0	5.164,4
1.2.2 Pasivos frente a empresas filiales	0,0	0,0	0,0	0,0	0,0	0,0
2. Inversión de cartera	69.459,8	716,6	-9.614,2	-1.295,8	0,0	59.266,4
2.1 Títulos de participación en el capital	45.604,0	-606,1	-10.168,0	-1.062,1	0,0	33.767,7
2.1.1 Autoridades monetarias	0,4	0,0	-0,1	-0,1	0,0	0,2
2.1.2 Gobierno General	66,5	0,0	-3,1	-3,7	0,0	59,8
2.1.3 Bancos	45.537,0	-606,1	-10.164,8	-1.058,3	0,0	33.707,7
2.1.4 Otros sectores	23.855,9	1.322,7	553,8	-233,7	0,0	25.496,7
2.2 Títulos de deuda	19.197,9	8,7	293,2	-167,1	0,0	19.332,7
2.2.1 Bonos y pagarés	15.330,9	474,4	507,9	-97,8	0,0	16.215,4
2.2.1.1 Autoridades monetarias	600,3	-144,9	-4,2	-6,2	0,0	445,0
2.2.1.2 Gobierno General	3.266,7	-320,8	-210,5	-63,1	0,0	2.672,4
2.2.1.3 Bancos	4.658,0	1.314,0	260,7	-66,6	0,0	6.166,0
2.2.1.4 Otros sectores	0,0	0,0	0,0	0,0	0,0	0,0
2.2.2 Instrumentos del mercado monetario	2.436,5	1.170,4	308,4	-39,1	0,0	3.876,2
2.2.2.1 Autoridades monetarias	0,0	0,0	0,0	0,0	0,0	0,0
2.2.2.2 Gobierno General	2.221,5	143,5	-47,7	-27,5	0,0	2.289,8
2.2.2.3 Bancos	2.278,1	-2.241,2	571,2	2.930,2	119,1	3.657,3
2.2.2.4 Otros sectores	0,0	0,0	0,0	0,0	0,0	0,0
3. Instrumentos financieros derivados	0,0	0,0	0,0	0,0	0,0	0,0
3.1 Autoridades monetarias	0,0	0,0	0,0	0,0	0,0	0,0
3.2 Gobierno General	1.985,6	-1.953,2	452,7	1.957,0	0,0	2.442,0
3.3 Bancos	292,5	-288,0	118,5	973,2	119,1	1.215,3
3.4 Otros sectores	29.178,5	-4.997,5	0,0	-97,6	0,0	24.083,4
4. Otra inversión	10.956,9	-2.296,9	0,0	0,0	0,0	8.660,0
4.1 Créditos comerciales	0,0	0,0	0,0	0,0	0,0	0,0
4.1.1 Gobierno General	0,0	0,0	0,0	0,0	0,0	0,0
4.1.1.1 A largo plazo	0,0	0,0	0,0	0,0	0,0	0,0
4.1.1.2 A corto plazo	0,0	0,0	0,0	0,0	0,0	0,0
4.1.2 Otros sectores	10.956,9	-2.296,9	0,0	0,0	0,0	8.660,0
4.1.2.1 A largo plazo	10.956,9	-2.296,9	0,0	0,0	0,0	8.660,0
4.1.2.2 A corto plazo	448,6	134,8	0,0	0,0	0,0	583,3
4.1.2.2.1 Público	10.508,4	-2.431,6	0,0	0,0	0,0	8.076,7
4.1.2.2.2 Privado	1.409,3	-284,1	0,0	2,1	0,0	1.127,3
4.2 Préstamos	0,0	0,0	0,0	0,0	0,0	0,0
4.2.1 Autoridades monetarias	0,0	0,0	0,0	0,0	0,0	0,0
4.2.1.1 A largo plazo	0,0	0,0	0,0	0,0	0,0	0,0
4.2.1.2 A corto plazo	0,0	0,0	0,0	0,0	0,0	0,0
4.2.2 Gobierno General	0,0	0,0	0,0	0,0	0,0	0,0
4.2.2.1 A largo plazo	0,0	0,0	0,0	0,0	0,0	0,0
4.2.2.2 A corto plazo	0,0	0,0	0,0	0,0	0,0	0,0
4.2.3 Bancos	1.360,1	-305,6	0,0	2,1	0,0	1.056,6
4.2.3.1 A largo plazo	474,9	-52,7	0,0	0,4	0,0	422,6
4.2.3.2 A corto plazo	885,2	-252,9	0,0	1,7	0,0	634,0
4.2.4 Otros sectores	49,2	21,5	0,0	0,0	0,0	70,7
4.2.4.1 A largo plazo	49,2	21,5	0,0	0,0	0,0	70,7
4.2.4.2 A corto plazo	0,0	0,0	0,0	0,0	0,0	0,0
4.3 Moneda y depósitos	16.454,9	-2.416,6	0,0	-99,3	0,0	13.939,0
4.3.1 Autoridades monetarias	8.820,7	-2.921,0	0,0	-78,0	0,0	5.821,6
4.3.2 Gobierno General	2.865,8	376,0	0,0	1,4	0,0	3.243,2
4.3.3 Bancos	4.768,5	128,4	0,0	-22,7	0,0	4.874,1
4.3.4 Otros sectores	415,8	-125,6	0,0	0,0	0,0	290,2
4.3.4.1 Público	4.352,7	254,0	0,0	-22,7	0,0	4.583,9
4.3.4.2 Privado	357,4	0,0	0,0	-0,4	0,0	357,0
4.4 Otros activos	249,6	0,0	0,0	-0,4	0,0	249,2
4.4.1 Autoridades monetarias	249,6	0,0	0,0	-0,4	0,0	249,2
4.4.1.1 A largo plazo	0,0	0,0	0,0	0,0	0,0	0,0
4.4.1.2 A corto plazo	107,8	0,0	0,0	0,0	0,0	107,8
4.4.2 Gobierno General	107,8	0,0	0,0	0,0	0,0	107,8
4.4.2.1 A largo plazo	0,0	0,0	0,0	0,0	0,0	0,0
4.4.2.2 A corto plazo	0,0	0,0	0,0	0,0	0,0	0,0
4.4.3 Bancos	0,0	0,0	0,0	0,0	0,0	0,0
4.4.3.1 A largo plazo	0,0	0,0	0,0	0,0	0,0	0,0
4.4.3.2 A corto plazo	0,0	0,0	0,0	0,0	0,0	0,0
4.4.4 Otros sectores	0,0	0,0	0,0	0,0	0,0	0,0
4.4.4.1 A largo plazo	0,0	0,0	0,0	0,0	0,0	0,0
4.4.4.2 A corto plazo	0,0	0,0	0,0	0,0	0,0	0,0
4.4.4.2.1 Público	0,0	0,0	0,0	0,0	0,0	0,0
4.4.4.2.2 Privado	0,0	0,0	0,0	0,0	0,0	0,0
5. Activos de reservas	24.204,4	-939,7	76,0	-178,3	0,0	23.162,3
5.1 Oro monetario	6,4	0,0	0,0	-0,7	0,0	5,7
5.2 DEG	58,3	-0,8	0,0	-0,4	0,0	57,2
5.3 Posición de reserva en el FMI	95,8	69,9	0,0	2,3	0,0	167,9
5.4 Divisas	24.016,1	-1.064,0	76,0	-179,6	0,0	22.848,6
5.4.1 Monedas y depósitos	8.547,6	-2.828,1	0,0	-136,3	0,0	5.583,2
5.4.2 Valores	15.468,5	1.764,1	76,0	-43,2	0,0	17.265,4
5.5 Otros activos (CCR)	27,7	55,2	0,0	0,0	0,0	83,0

(\*) Los saldos de activos y pasivos financieros de Chile con el exterior, a fines de los periodos señalados, han sido confeccionados siguiendo los lineamientos generales establecidos en la quinta edición del *Manual de Balanza de Pagos* del Fondo Monetario Internacional (FMI). Hasta el año 2005, la periodicidad de la Posición de Inversión Internacional es anual. Para los años 2006 y 2007, la periodicidad es semestral, y a partir del año 2008, esta es trimestral. Las revisiones siguen la política establecida para la balanza de pagos.

## Posición de inversión internacional (\*) (Continuación)

(Millones de dólares)

Especificación	Variaciones de la posición en el trimestre debido a:				2008 (a dic.)	
	2008 (a sep.)	Transacciones	Variación de precios	Variación de tipo de cambio		Otros ajustes
B. Pasivos	188.159,3	-3.373,4	-1.235,9	-8.207,3	-20,0	175.322,6
1. Inversión directa en la economía declarante	109.165,6	4.129,5	-1.414,0	-10.902,2	9,5	100.988,5
1.1 Acciones y otras participaciones en el capital y utilidades reinvertidas	106.215,7	3.440,7	-1.414,0	-10.971,3	0,0	97.271,1
1.1.1 Activos frente a inversionistas directos						
1.1.2 Pasivos frente a inversionistas directos	106.215,7	3.440,7	-1.414,0	-10.971,3	0,0	97.271,1
1.2 Otro capital	2.950,0	688,8	0,0	69,1	9,5	3.717,5
1.2.1 Activos frente a inversionistas directos	2.950,0	688,8	0,0	69,1	9,5	3.717,5
1.2.2 Pasivos frente a inversionistas directos						
2. Inversión de cartera	21.970,2	279,4	-558,5	-1.207,5	0,0	20.483,7
2.1 Títulos de participación en el capital	9.757,1	670,4	-378,9	-1.217,5	0,0	8.831,1
2.1.1 Bancos	1.204,8	10,9	-61,9	-161,0	0,0	992,9
2.1.2 Otros sectores	8.552,3	659,5	-317,0	-1.056,5	0,0	7.838,2
2.2 Títulos de deuda	12.213,1	-391,0	-179,6	10,0	0,0	11.652,5
2.2.1 Bonos y pagarés	10.985,6	17,2	-179,6	10,0	0,0	10.833,2
2.2.1.1 Autoridades monetarias	0,0	0,0	0,0	0,0	0,0	0,0
2.2.1.2 Gobierno General	1.899,1	15,5	32,1	0,0	0,0	1.946,7
2.2.1.3 Bancos	1.098,0	8,1	-2,9	0,0	0,0	1.103,2
2.2.1.4 Otros sectores	7.988,6	-6,5	-208,8	10,0	0,0	7.783,4
2.2.1.4.1 Público	3.130,8	-28,4	-96,2	0,0	0,0	3.006,3
2.2.1.4.2 Privado	4.857,7	21,9	-112,6	10,0	0,0	4.777,1
2.2.2 Instrumentos del mercado monetario	1.227,5	-408,2	0,0	0,0	0,0	819,3
2.2.2.1 Autoridades monetarias	2,7	0,0	0,0	0,0	0,0	2,7
2.2.2.2 Gobierno General						
2.2.2.3 Bancos	1.224,8	-408,2	0,0	0,0	0,0	816,6
2.2.2.4 Otros sectores						
3. Instrumentos financieros derivados	3.146,6	-2.812,4	736,5	3.543,6	5,0	4.619,3
3.1 Autoridades monetarias	0,0	0,0	0,0	0,0	0,0	0,0
3.2 Gobierno General	0,0	0,0	0,0	0,0	0,0	0,0
3.3 Bancos	2.644,0	-2.438,3	561,1	2.549,7	0,0	3.316,4
3.4 Otros sectores	502,7	-374,1	175,4	993,9	5,0	1.302,9
4. Otra inversión	53.876,8	-4.969,9	0,0	358,8	-34,7	49.231,1
4.1 Créditos comerciales	13.546,1	-4.294,7	0,0	0,0	-0,2	9.251,2
4.1.1 Gobierno General	0,0	0,0	0,0	0,0	0,0	0,0
4.1.1.1 A largo plazo	0,0	0,0	0,0	0,0	0,0	0,0
4.1.1.2 A corto plazo	0,0	0,0	0,0	0,0	0,0	0,0
4.1.2 Otros sectores	13.546,1	-4.294,7	0,0	0,0	-0,2	9.251,2
4.1.2.1 A largo plazo	1.167,7	-169,0	0,0	0,0	-0,2	998,5
4.1.2.1.1 Público	464,9	-9,2	0,0	0,0	-0,5	455,2
4.1.2.1.2 Privado	702,8	-159,8	0,0	0,0	0,3	543,3
4.1.2.2 A corto plazo	12.378,4	-4.125,7	0,0	0,0	0,0	8.252,7
4.1.2.2.1 Público	3.682,3	-2.008,0	0,0	0,0	0,0	1.674,3
4.1.2.2.2 Privado	8.696,1	-2.117,7	0,0	0,0	0,0	6.578,4
4.2 Préstamos	39.919,3	-632,9	0,0	361,6	-34,5	39.613,5
4.2.1 Autoridades monetarias	0,0	0,0	0,0	0,0	0,0	0,0
4.2.1.1 Uso del crédito del FMI	0,0	0,0	0,0	0,0	0,0	0,0
4.2.1.2 Otros a largo plazo	0,0	0,0	0,0	0,0	0,0	0,0
4.2.1.3 A corto plazo	0,0	0,0	0,0	0,0	0,0	0,0
4.2.2 Gobierno General	936,3	75,2	0,0	-0,1	3,0	1.014,3
4.2.2.1 A largo plazo	936,3	75,2	0,0	-0,1	3,0	1.014,3
4.2.2.2 A corto plazo	0,0	0,0	0,0	0,0	0,0	0,0
4.2.3 Bancos	11.750,6	-1.013,2	0,0	271,4	-0,1	11.008,7
4.2.3.1 A largo plazo	10.051,9	-1.341,4	0,0	271,4	0,0	8.982,0
4.2.3.2 A corto plazo	1.698,7	328,2	0,0	0,0	-0,2	2.026,7
4.2.4 Otros sectores	27.232,4	305,1	0,0	90,3	-37,3	27.590,5
4.2.4.1 A largo plazo	24.182,9	422,6	0,0	90,3	-34,3	24.661,5
4.2.4.1.1 Público	2.009,2	310,2	0,0	0,0	0,0	2.319,5
4.2.4.1.2 Privado	22.173,6	112,4	0,0	90,3	-34,4	22.342,0
4.2.4.2 A corto plazo	3.049,5	-117,5	0,0	0,0	-3,0	2.929,1
4.2.4.2.1 Público	1.097,1	-176,2	0,0	0,0	-3,0	917,9
4.2.4.2.2 Privado	1.952,5	58,7	0,0	0,0	0,0	2.011,2
4.3 Moneda y depósitos	408,2	-50,8	0,0	-2,8	0,0	354,6
4.3.1 Autoridades monetarias	148,5	-3,5	0,0	-2,8	0,0	142,2
4.3.2 Bancos	259,7	-47,3	0,0	0,0	0,0	212,4
4.4 Otros pasivos	3,2	8,5	0,0	0,0	0,0	11,7
4.4.1 Autoridades monetarias	3,2	8,5	0,0	0,0	0,0	11,7
4.4.1.1 A largo plazo	0,0	0,0	0,0	0,0	0,0	0,0
4.4.1.2 A corto plazo	3,2	8,5	0,0	0,0	0,0	11,7
4.4.2 Gobierno General	0,0	0,0	0,0	0,0	0,0	0,0
4.4.2.1 A largo plazo	0,0	0,0	0,0	0,0	0,0	0,0
4.4.2.2 A corto plazo	0,0	0,0	0,0	0,0	0,0	0,0
4.4.3 Bancos	0,0	0,0	0,0	0,0	0,0	0,0
4.4.3.1 A largo plazo	0,0	0,0	0,0	0,0	0,0	0,0
4.4.3.2 A corto plazo	0,0	0,0	0,0	0,0	0,0	0,0
4.4.4 Otros sectores	0,0	0,0	0,0	0,0	0,0	0,0
4.4.4.1 A largo plazo	0,0	0,0	0,0	0,0	0,0	0,0
4.4.4.2 A corto plazo	0,0	0,0	0,0	0,0	0,0	0,0

(\*) Los saldos de activos y pasivos financieros de Chile con el exterior, a fines de los periodos señalados, han sido confeccionados siguiendo los lineamientos generales establecidos en la quinta edición del *Manual de Balanza de Pagos* del Fondo Monetario Internacional (FMI). Hasta el año 2005, la periodicidad de la Posición de Inversión Internacional es anual. Para los años 2006 y 2007, la periodicidad es semestral, y a partir del año 2008, esta es trimestral. Las revisiones siguen la política establecida para la balanza de pagos.

## Posición de inversión internacional (\*) (Continuación)

(Millones de dólares)

Especificación	2007	Variaciones de la posición en el año debido a:				2008
		Transacciones	Variación de precios	Variación de tipo de cambio	Otros ajustes	
Posición de Inversión Internacional Neta (A-B)	697,6	-5.562,6	-49.023,7	19.977,5	486,1	-33.425,1
A. Activos	164.118,1	13.521,8	-43.347,8	7.078,5	527,0	141.897,6
1. Inversión directa en el extranjero	32.695,2	6.891,2	-6.456,1	-1.402,2	0,0	31.728,1
1.1 Acciones y otras participaciones en el capital y utilidades reinvertidas	28.204,0	6.218,0	-6.456,1	-1.402,2	0,0	26.563,8
1.1.1 Activos frente a empresas filiales	28.204,0	6.218,0	-6.456,1	-1.402,2	0,0	26.563,8
1.1.2 Pasivos frente a empresas filiales	0,0	0,0	0,0	0,0	0,0	0,0
1.2 Otro capital	4.491,1	673,2	0,0	0,0	0,0	5.164,4
1.2.1 Activos frente a empresas filiales	4.491,1	673,2	0,0	0,0	0,0	5.164,4
1.2.2 Pasivos frente a empresas filiales	0,0	0,0	0,0	0,0	0,0	0,0
2. Inversión de cartera	84.052,4	12.629,8	-37.713,2	297,5	-0,1	59.266,4
2.1 Títulos de participación en el capital	64.615,8	6.730,5	-37.290,1	-288,6	0,0	33.767,7
2.1.1 Autoridades monetarias	0,0	0,0	0,1	-0,1	0,0	0,2
2.1.2 Gobierno General	62,2	0,0	-8,4	5,9	0,0	59,8
2.1.3 Bancos	64.553,6	6.730,4	-37.281,8	-294,4	0,0	33.707,7
2.1.4 Otros sectores	19.436,5	5.899,3	-423,1	586,1	-0,1	25.498,7
2.2 Títulos de deuda	15.439,0	3.908,8	-471,8	456,7	0,0	19.332,7
2.2.1 Bonos y pagarés	11.069,9	4.085,7	580,8	479,0	0,0	16.215,4
2.2.1.1 Autoridades monetarias	365,9	122,2	-42,2	-0,9	0,0	445,0
2.2.1.2 Gobierno General	4.003,2	-299,0	-1.010,4	-21,4	0,0	2.672,4
2.2.1.3 Bancos	3.997,5	1.990,4	48,7	129,4	-0,1	6.166,0
2.2.1.4 Otros sectores	0,0	0,0	0,0	0,0	0,0	0,0
2.2.2 Instrumentos del mercado monetario	2.148,4	1.231,5	406,0	90,3	-0,1	3.876,2
2.2.2.1 Autoridades monetarias	0,0	0,0	0,0	0,0	0,0	0,0
2.2.2.2 Gobierno General	0,0	0,0	0,0	0,0	0,0	0,0
2.2.2.3 Bancos	1.849,1	758,9	-357,3	39,1	0,0	2.289,8
2.2.2.4 Otros sectores	1.418,7	-7.607,2	661,1	8.421,8	763,0	3.657,3
3. Instrumentos financieros derivados	0,0	0,0	0,0	0,0	0,0	0,0
3.1 Autoridades monetarias	0,0	0,0	0,0	0,0	0,0	0,0
3.2 Gobierno General	0,0	0,0	0,0	0,0	0,0	0,0
3.3 Bancos	1.274,0	-6.132,7	521,1	6.779,6	0,0	2.442,0
3.4 Otros sectores	144,7	-1.474,6	139,9	1.642,2	763,0	1.215,3
4. Otra inversión	29.041,7	-4.836,3	0,0	113,9	-236,0	24.083,4
4.1 Créditos comerciales	10.667,9	-2.007,8	0,0	0,0	0,0	8.660,0
4.1.1 Gobierno General	0,0	0,0	0,0	0,0	0,0	0,0
4.1.1.1 A largo plazo	0,0	0,0	0,0	0,0	0,0	0,0
4.1.1.2 A corto plazo	0,0	0,0	0,0	0,0	0,0	0,0
4.1.2 Otros sectores	10.667,9	-2.007,8	0,0	0,0	0,0	8.660,0
4.1.2.1 A largo plazo	10.667,9	-2.007,8	0,0	0,0	0,0	8.660,0
4.1.2.2 A corto plazo	0,0	0,0	0,0	0,0	0,0	0,0
4.1.2.2.1 Público	808,2	-224,9	0,0	0,0	0,0	583,3
4.1.2.2.2 Privado	9.859,6	-1.782,9	0,0	0,0	0,0	8.076,7
4.2 Préstamos	1.729,9	-610,4	0,0	7,9	0,0	1.127,3
4.2.1 Autoridades monetarias	0,0	0,0	0,0	0,0	0,0	0,0
4.2.1.1 A largo plazo	0,0	0,0	0,0	0,0	0,0	0,0
4.2.1.2 A corto plazo	0,0	0,0	0,0	0,0	0,0	0,0
4.2.2 Gobierno General	0,0	0,0	0,0	0,0	0,0	0,0
4.2.2.1 A largo plazo	0,0	0,0	0,0	0,0	0,0	0,0
4.2.2.2 A corto plazo	0,0	0,0	0,0	0,0	0,0	0,0
4.2.3 Bancos	1.706,2	-657,5	0,0	7,9	0,0	1.056,6
4.2.3.1 A largo plazo	519,1	-98,0	0,0	1,6	0,0	422,6
4.2.3.2 A corto plazo	1.187,1	-559,5	0,0	6,3	0,0	634,0
4.2.4 Otros sectores	23,7	47,1	0,0	0,0	0,0	70,7
4.2.4.1 A largo plazo	23,7	47,1	0,0	0,0	0,0	70,7
4.2.4.2 A corto plazo	0,0	0,0	0,0	0,0	0,0	0,0
4.3 Moneda y depósitos	16.285,7	-2.218,0	0,0	107,3	-236,0	13.939,0
4.3.1 Autoridades monetarias	6.651,0	-1.191,8	0,0	362,4	0,0	5.821,6
4.3.2 Gobierno General	3.181,6	512,6	0,0	-215,0	-236,0	3.243,2
4.3.3 Bancos	6.453,1	-1.538,8	0,0	-40,1	0,0	4.874,1
4.3.4 Otros sectores	1.947,2	-1.657,0	0,0	0,0	0,0	290,2
4.3.4.1 Público	4.505,9	118,2	0,0	-40,1	0,0	4.583,9
4.3.4.2 Privado	358,3	0,0	0,0	-1,3	0,0	357,0
4.4 Otros activos	250,5	0,0	0,0	-1,3	0,0	249,2
4.4.1 Autoridades monetarias	250,5	0,0	0,0	-1,3	0,0	249,2
4.4.1.1 A largo plazo	0,0	0,0	0,0	0,0	0,0	0,0
4.4.1.2 A corto plazo	0,0	0,0	0,0	0,0	0,0	0,0
4.4.2 Gobierno General	107,8	0,0	0,0	0,0	0,0	107,8
4.4.2.1 A largo plazo	107,8	0,0	0,0	0,0	0,0	107,8
4.4.2.2 A corto plazo	0,0	0,0	0,0	0,0	0,0	0,0
4.4.3 Bancos	0,0	0,0	0,0	0,0	0,0	0,0
4.4.3.1 A largo plazo	0,0	0,0	0,0	0,0	0,0	0,0
4.4.3.2 A corto plazo	0,0	0,0	0,0	0,0	0,0	0,0
4.4.4 Otros sectores	0,0	0,0	0,0	0,0	0,0	0,0
4.4.4.1 A largo plazo	0,0	0,0	0,0	0,0	0,0	0,0
4.4.4.2 A corto plazo	0,0	0,0	0,0	0,0	0,0	0,0
4.4.4.2.1 Público	0,0	0,0	0,0	0,0	0,0	0,0
4.4.4.2.2 Privado	0,0	0,0	0,0	0,0	0,0	0,0
5. Activos de reservas	16.910,1	6.444,2	160,5	-352,5	0,0	23.162,3
5.1 Oro monetario	5,4	0,0	0,0	0,3	0,0	5,7
5.2 DEG	53,4	5,2	0,0	-1,4	0,0	57,2
5.3 Posición de reserva en el FMI	88,4	62,0	0,0	17,5	0,0	167,9
5.4 Divisas	16.695,3	6.361,7	160,5	-368,9	0,0	22.848,6
5.4.1 Monedas y depósitos	7.184,2	-1.399,1	0,0	-201,9	0,0	5.583,2
5.4.2 Valores	9.511,1	7.760,8	160,5	-167,0	0,0	17.265,4
5.5 Otros activos (CCR)	67,6	15,4	0,0	0,0	0,0	83,0

(\*) Los saldos de activos y pasivos financieros de Chile con el exterior, a fines de los periodos señalados, han sido confeccionados siguiendo los lineamientos generales establecidos en la quinta edición del *Manual de Balanza de Pagos* del Fondo Monetario Internacional (FMI). Hasta el año 2005, la periodicidad de la Posición de Inversión Internacional es anual. Para los años 2006 y 2007, la periodicidad es semestral, y a partir del año 2008, esta es trimestral. Las revisiones siguen la política establecida para la balanza de pagos.

## Posición de inversión internacional (\*) (Continuación)

(Millones de dólares)

Especificación	2007	Variaciones de la posición en el año debido a:			2008	
		Transacciones	Variación de precios	Variación de tipo de cambio		Otros ajustes
B. Pasivos	163.420,5	19.084,3	5.675,9	-12.899,0	40,8	175.322,6
1. Inversión directa en la economía declarante	99.488,2	16.786,9	5.018,2	-20.301,0	-3,8	100.988,5
1.1 Acciones y otras participaciones en el capital y utilidades reinvertidas	96.597,2	15.961,5	5.018,2	-20.305,9	0,0	97.271,1
1.1.1 Activos frente a inversionistas directos					0,0	0,0
1.1.2 Pasivos frente a inversionistas directos	96.597,2	15.961,5	5.018,2	-20.305,9	0,0	97.271,1
1.2 Otro capital	2.891,0	825,3	0,0	5,0	-3,8	3.717,5
1.2.1 Activos frente a inversionistas directos						
1.2.2 Pasivos frente a inversionistas directos	2.891,0	825,3	0,0	5,0	-3,8	3.717,5
2. Inversión de cartera	19.961,9	3.086,3	-375,1	-2.189,4	0,0	20.483,7
2.1 Títulos de participación en el capital	9.190,7	1.823,0	10,7	-2.193,3	0,0	8.831,1
2.1.1 Bancos	1.326,0	118,5	-159,9	-291,8	0,0	992,9
2.1.2 Otros sectores	7.864,7	1.704,5	170,6	-1.901,5	0,0	7.838,2
2.2 Títulos de deuda	10.771,2	1.263,3	-385,8	3,9	0,0	11.652,5
2.2.1 Bonos y pagarés	10.636,8	578,4	-385,8	3,9	0,0	10.833,2
2.2.1.1 Autoridades monetarias	0,0	0,0	0,0	0,0	0,0	0,0
2.2.1.2 Gobierno General	2.486,0	-627,4	88,1	0,0	0,0	1.946,7
2.2.1.3 Bancos	1.154,2	-0,4	-50,6	0,0	0,0	1.103,2
2.2.1.4 Otros sectores	6.996,6	1.206,2	-423,3	3,9	-0,1	7.783,4
2.2.1.4.1 Público	3.155,9	37,6	-187,2	0,0	0,0	3.006,3
2.2.1.4.2 Privado	3.840,7	1.168,6	-236,1	3,9	-0,1	4.777,1
2.2.2 Instrumentos del mercado monetario	134,4	684,9	0,0	0,0	0,0	819,3
2.2.2.1 Autoridades monetarias	2,7	0,0	0,0	0,0	0,0	2,7
2.2.2.2 Gobierno General						0,0
2.2.2.3 Bancos	131,7	684,9	0,0	0,0	0,0	816,6
2.2.2.4 Otros sectores						0,0
3. Instrumentos financieros derivados	1.755,1	-7.282,9	1.032,8	9.099,8	14,5	4.619,3
3.1 Autoridades monetarias	0,0	0,0	0,0	0,0	0,0	0,0
3.2 Gobierno General	0,0	0,0	0,0	0,0	0,0	0,0
3.3 Bancos	1.178,4	-6.261,8	909,3	7.490,6	0,0	3.316,4
3.4 Otros sectores	576,7	-1.021,0	123,5	1.609,3	14,5	1.302,9
4. Otra inversión	42.215,3	6.494,0	0,0	491,6	30,2	49.231,1
4.1 Créditos comerciales	10.096,2	-869,2	0,0	0,0	24,2	9.251,2
4.1.1 Gobierno General	0,0	-23,9	0,0	0,0	23,9	0,0
4.1.1.1 A largo plazo						
4.1.1.2 A corto plazo						
4.1.2 Otros sectores	10.096,2	-845,3	0,0	0,0	0,3	9.251,2
4.1.2.1 A largo plazo	1.642,0	-643,8	0,0	0,0	0,3	998,5
4.1.2.1.1 Público	491,9	-36,7	0,0	0,0	0,0	455,2
4.1.2.1.2 Privado	1.150,0	-607,1	0,0	0,0	0,3	543,3
4.1.2.2 A corto plazo	8.454,3	-201,5	0,0	0,0	0,0	8.252,7
4.1.2.2.1 Público	2.330,1	-655,8	0,0	0,0	0,0	1.674,3
4.1.2.2.2 Privado	6.124,2	454,2	0,0	0,0	0,0	6.578,4
4.2 Préstamos	31.874,0	7.238,6	0,0	494,8	6,1	39.613,5
4.2.1 Autoridades monetarias	0,0	0,0	0,0	0,0	0,0	0,0
4.2.1.1 Uso del crédito del FMI	0,0	0,0	0,0	0,0	0,0	0,0
4.2.1.2 Otros a largo plazo	0,0	0,0	0,0	0,0	0,0	0,0
4.2.1.3 A corto plazo	0,0	0,0	0,0	0,0	0,0	0,0
4.2.2 Gobierno General	1.151,5	-135,5	0,0	-1,0	-0,7	1.014,3
4.2.2.1 A largo plazo	1.151,5	-135,5	0,0	-1,0	-0,7	1.014,3
4.2.2.2 A corto plazo	0,0	0,0	0,0	0,0	0,0	0,0
4.2.3 Bancos	9.069,3	1.514,6	0,0	426,0	-1,2	11.008,7
4.2.3.1 A largo plazo	8.303,8	252,2	0,0	426,0	0,0	8.982,0
4.2.3.2 A corto plazo	765,5	1.262,5	0,0	0,0	-1,3	2.026,7
4.2.4 Otros sectores	21.653,2	5.859,5	0,0	69,8	8,0	27.590,5
4.2.4.1 A largo plazo	20.320,0	4.261,4	0,0	69,8	10,2	24.661,5
4.2.4.1.1 Público	2.218,4	38,0	0,0	0,8	62,3	2.319,5
4.2.4.1.2 Privado	18.101,7	4.223,4	0,0	69,0	-52,1	22.342,0
4.2.4.2 A corto plazo	1.333,1	1.598,1	0,0	0,0	-2,2	2.929,1
4.2.4.2.1 Público	38,8	881,7	0,0	0,0	-2,6	917,9
4.2.4.2.2 Privado	1.294,3	716,5	0,0	0,0	0,4	2.011,2
4.3 Moneda y depósitos	232,4	125,5	0,0	-3,2	-0,1	354,6
4.3.1 Autoridades monetarias	155,2	-9,7	0,0	-3,2	-0,1	142,2
4.3.2 Bancos	77,2	135,2	0,0	0,0	0,0	212,4
4.4 Otros pasivos	12,6	-0,9	0,0	0,0	0,0	11,7
4.4.1 Autoridades monetarias	12,6	-0,9	0,0	0,0	0,0	11,7
4.4.1.1 A largo plazo	0,0	0,0	0,0	0,0	0,0	0,0
4.4.1.2 A corto plazo	12,6	-0,9	0,0	0,0	0,0	11,7
4.4.2 Gobierno General	0,0	0,0	0,0	0,0	0,0	0,0
4.4.2.1 A largo plazo	0,0	0,0	0,0	0,0	0,0	0,0
4.4.2.2 A corto plazo	0,0	0,0	0,0	0,0	0,0	0,0
4.4.3 Bancos	0,0	0,0	0,0	0,0	0,0	0,0
4.4.3.1 A largo plazo	0,0	0,0	0,0	0,0	0,0	0,0
4.4.3.2 A corto plazo	0,0	0,0	0,0	0,0	0,0	0,0
4.4.4 Otros sectores	0,0	0,0	0,0	0,0	0,0	0,0
4.4.4.1 A largo plazo						
4.4.4.2 A corto plazo						

(\*) Los saldos de activos y pasivos financieros de Chile con el exterior, a fines de los periodos señalados, han sido confeccionados siguiendo los lineamientos generales establecidos en la quinta edición del *Manual de Balanza de Pagos* del Fondo Monetario Internacional (FMI). Hasta el año 2005, la periodicidad de la Posición de Inversión Internacional es anual. Para los años 2006 y 2007, la periodicidad es semestral, y a partir del año 2008, esta es trimestral. Las revisiones siguen la política establecida para la balanza de pagos.



## Posición de inversión internacional (\*) (Continuación)

(Millones de dólares)

Especificación	Variaciones de la posición en el año debido a:				2009 (a mar.)	
	2008	Transacciones	Variación de precios	Variación de tipo de cambio		Otros ajustes
Posición de Inversión Internacional Neta (A-B)	-33.425,1	-636,0	659,9	-9.478,8	345,5	-42.534,3
A. Activos	141.897,6	2.518,8	-447,9	-1.453,2	-89,7	142.425,6
1. Inversión directa en el extranjero	31.728,1	2.193,3	171,8	-607,7	0,0	33.485,5
1.1 Acciones y otras participaciones en el capital y utilidades reinvertidas	26.563,8	1.746,4	171,8	-607,7	0,0	27.874,3
1.1.1 Activos frente a empresas filiales	26.563,8	1.746,4	171,8	-607,7	0,0	27.874,3
1.1.2 Pasivos frente a empresas filiales	0,0	0,0	0,0	0,0	0,0	0,0
1.2 Otro capital	5.164,4	446,8	0,0	0,0	0,0	5.611,2
1.2.1 Activos frente a empresas filiales	5.164,4	446,8	0,0	0,0	0,0	5.611,2
1.2.2 Pasivos frente a empresas filiales	0,0	0,0	0,0	0,0	0,0	0,0
2. Inversión de cartera	59.266,4	971,6	-1.132,9	-840,0	-61,1	58.203,9
2.1 Títulos de participación en el capital	33.767,7	1.500,0	-547,6	-404,3	0,1	34.315,8
2.1.1 Autoridades monetarias	0,0	0,5	0,0	0,0	0,0	0,7
2.1.2 Gobierno General	59,8	-0,2	0,0	0,0	0,0	59,6
2.1.3 Bancos	33.707,7	1.499,7	-547,6	-404,3	0,0	34.255,5
2.1.4 Otros sectores	25.498,7	-528,5	-585,4	-435,7	-61,1	23.888,1
2.2 Títulos de deuda	19.332,7	383,2	-474,5	-339,2	-61,1	18.841,1
2.2.1 Bonos y pagarés	16.215,4	-120,8	-42,1	-294,6	0,0	15.757,9
2.2.1.1 Autoridades monetarias	445,0	402,4	-4,1	-6,9	-61,1	775,3
2.2.1.2 Gobierno General	2.672,4	101,6	-428,3	-37,7	0,0	2.307,9
2.2.1.3 Bancos	6.166,0	-911,7	-110,8	-96,4	-0,1	5.047,0
2.2.1.4 Otros sectores	0,0	0,0	0,0	0,0	0,0	0,0
2.2.2 Instrumentos del mercado monetario	3.876,2	-1.091,7	-96,9	-88,9	0,0	2.598,6
2.2.2.1 Autoridades monetarias	0,0	0,0	0,0	0,0	0,0	0,0
2.2.2.2 Gobierno General	2.289,9	180,0	-13,9	-7,5	0,0	2.448,4
2.2.2.3 Bancos	3.657,3	-1.466,2	153,6	714,9	-87,8	2.971,9
2.2.2.4 Otros sectores	0,0	0,0	0,0	0,0	0,0	0,0
3. Instrumentos financieros derivados	0,0	0,0	0,0	0,0	0,0	0,0
3.1 Autoridades monetarias	0,0	0,0	0,0	0,0	0,0	0,0
3.2 Gobierno General	2.442,0	-1.083,9	161,3	638,5	0,0	2.157,9
3.3 Bancos	1.215,3	-382,3	-7,6	76,4	-87,8	814,0
3.4 Otros sectores	24.083,4	360,6	0,0	-121,2	59,2	24.381,9
4. Otra inversión	8.660,0	214,4	0,0	0,0	0,0	8.874,5
4.1 Créditos comerciales	0,0	0,0	0,0	0,0	0,0	0,0
4.1.1 Gobierno General	0,0	0,0	0,0	0,0	0,0	0,0
4.1.1.1 A largo plazo	0,0	0,0	0,0	0,0	0,0	0,0
4.1.1.2 A corto plazo	0,0	0,0	0,0	0,0	0,0	0,0
4.1.2 Otros sectores	8.660,0	214,4	0,0	0,0	0,0	8.874,5
4.1.2.1 A largo plazo	8.660,0	214,4	0,0	0,0	0,0	8.874,5
4.1.2.2 A corto plazo	583,3	-145,8	0,0	0,0	0,0	437,5
4.1.2.2.1 Público	8.076,7	360,3	0,0	0,0	0,0	8.437,0
4.1.2.2.2 Privado	1.127,3	-47,6	0,0	0,6	0,0	1.080,4
4.2 Préstamos	0,0	0,0	0,0	0,0	0,0	0,0
4.2.1 Autoridades monetarias	0,0	0,0	0,0	0,0	0,0	0,0
4.2.1.1 A largo plazo	0,0	0,0	0,0	0,0	0,0	0,0
4.2.1.2 A corto plazo	0,0	0,0	0,0	0,0	0,0	0,0
4.2.2 Gobierno General	0,0	0,0	0,0	0,0	0,0	0,0
4.2.2.1 A largo plazo	0,0	0,0	0,0	0,0	0,0	0,0
4.2.2.2 A corto plazo	0,0	0,0	0,0	0,0	0,0	0,0
4.2.3 Bancos	1.056,6	-89,1	0,0	0,6	0,0	968,2
4.2.3.1 A largo plazo	422,6	-41,9	0,0	0,1	0,0	380,9
4.2.3.2 A corto plazo	634,0	-47,2	0,0	0,5	0,0	587,3
4.2.4 Otros sectores	70,7	41,5	0,0	0,0	0,0	112,3
4.2.4.1 A largo plazo	70,7	41,5	0,0	0,0	0,0	112,3
4.2.4.2 A corto plazo	0,0	0,0	0,0	0,0	0,0	0,0
4.3 Moneda y depósitos	13.939,0	193,7	0,0	-119,6	59,2	14.072,2
4.3.1 Autoridades monetarias	5.821,6	-247,6	0,0	-47,9	0,0	5.526,1
4.3.2 Gobierno General	3.243,2	377,9	0,0	18,0	59,1	3.698,3
4.3.3 Bancos	4.874,1	63,3	0,0	-89,7	0,0	4.847,8
4.3.4 Otros sectores	290,2	300,8	0,0	0,0	0,0	591,0
4.3.4.1 Público	4.583,9	-237,5	0,0	-89,7	0,0	4.256,8
4.3.4.2 Privado	357,0	0,0	0,0	-2,2	0,0	354,8
4.4 Otros activos	249,2	0,0	0,0	-2,2	0,0	247,0
4.4.1 Autoridades monetarias	249,2	0,0	0,0	-2,2	0,0	247,0
4.4.1.1 A largo plazo	0,0	0,0	0,0	0,0	0,0	0,0
4.4.1.2 A corto plazo	0,0	0,0	0,0	0,0	0,0	0,0
4.4.2 Gobierno General	107,8	0,0	0,0	0,0	0,0	107,8
4.4.2.1 A largo plazo	107,8	0,0	0,0	0,0	0,0	107,8
4.4.2.2 A corto plazo	0,0	0,0	0,0	0,0	0,0	0,0
4.4.3 Bancos	0,0	0,0	0,0	0,0	0,0	0,0
4.4.3.1 A largo plazo	0,0	0,0	0,0	0,0	0,0	0,0
4.4.3.2 A corto plazo	0,0	0,0	0,0	0,0	0,0	0,0
4.4.4 Otros sectores	0,0	0,0	0,0	0,0	0,0	0,0
4.4.4.1 A largo plazo	0,0	0,0	0,0	0,0	0,0	0,0
4.4.4.2 A corto plazo	0,0	0,0	0,0	0,0	0,0	0,0
4.4.4.2.1 Público	0,0	0,0	0,0	0,0	0,0	0,0
4.4.4.2.2 Privado	0,0	0,0	0,0	0,0	0,0	0,0
5. Activos de reservas	23.162,3	459,6	359,6	-599,2	0,0	23.382,4
5.1 Oro monetario	5,7	0,0	0,0	1,7	0,0	7,4
5.2 DEG	57,2	-0,2	0,0	-2,0	0,0	55,0
5.3 Posición de reserva en el FMI	167,9	0,0	0,0	-5,7	0,0	162,2
5.4 Divisas	22.848,6	434,8	359,6	-593,1	0,0	23.049,8
5.4.1 Monedas y depósitos	5.583,2	-13,1	0,0	-131,6	0,0	5.438,5
5.4.2 Valores	17.265,4	447,9	359,6	-461,5	0,0	17.611,3
5.5 Otros activos (CCR)	83,0	25,1	0,0	0,0	0,0	108,1

(\*) Los saldos de activos y pasivos financieros de Chile con el exterior, a fines de los períodos señalados, han sido confeccionados siguiendo los lineamientos generales establecidos en la quinta edición del *Manual de Balanza de Pagos* del Fondo Monetario Internacional (FMI). Hasta el año 2005, la periodicidad de la Posición de Inversión Internacional es anual. Para los años 2006 y 2007, la periodicidad es semestral, y a partir del año 2008, esta es trimestral. Las revisiones siguen la política establecida para la balanza de pagos.

## Posición de inversión internacional (\*) (Continuación)

(Millones de dólares)

Especificación	Variaciones de la posición en el año debido a:				2009 (a mar.)	
	2008	Transacciones	Variación de precios	Variación de tipo de cambio		Otros ajustes
<b>B. Pasivos</b>	175.322,6	3.154,8	-1.107,9	8.025,6	-435,2	184.959,9
1. Inversión directa en la economía declarante	100.988,5	3.504,8	-679,3	7.138,6	-175,4	110.777,1
1.1 Acciones y otras participaciones en el capital y utilidades reinvertidas	97.271,1	3.509,4	-679,3	7.199,9	0,0	107.301,1
1.1.1 Activos frente a inversionistas directos						
1.1.2 Pasivos frente a inversionistas directos	97.271,1	3.509,4	-679,3	7.199,9	0,0	107.301,1
1.2 Otro capital	3.717,5	-4,6	0,0	-61,3	-175,4	3.476,1
1.2.1 Activos frente a inversionistas directos	3.717,5	-4,6	0,0	-61,3	-175,4	3.476,1
1.2.2 Pasivos frente a inversionistas directos						
2. Inversión de cartera	20.483,7	1.196,4	72,0	772,3	-117,1	22.407,4
2.1 Títulos de participación en el capital	8.831,1	142,5	-73,4	774,1	0,0	9.674,5
2.1.1 Bancos	992,9	-42,6	-63,9	89,6	0,0	976,0
2.1.2 Otros sectores	7.838,2	185,1	-9,5	684,6	0,0	8.698,5
2.2 Títulos de deuda	11.652,5	1.053,9	145,4	-1,8	-117,1	12.732,9
2.2.1 Bonos y pagarés	10.833,2	1.057,1	145,4	-1,8	-117,0	11.916,9
2.2.1.1 Autoridades monetarias	0,0	0,0	0,0	0,0	0,0	0,0
2.2.1.2 Gobierno General	1.946,7	-15,5	-13,8	0,0	-87,2	1.830,2
2.2.1.3 Bancos	1.103,2	-3,8	-7,6	0,0	1,0	1.092,8
2.2.1.4 Otros sectores	7.783,4	1.076,4	166,8	-1,8	-30,9	8.993,9
2.2.1.4.1 Público	3.006,3	636,9	155,2	0,0	-377,1	3.771,1
2.2.1.4.2 Privado	4.777,1	439,6	11,6	-1,8	-3,6	5.222,9
2.2.2 Instrumentos del mercado monetario	819,3	-3,2	0,0	0,0	-0,1	816,0
2.2.2.1 Autoridades monetarias	2,7	0,0	0,0	0,0	0,0	2,7
2.2.2.2 Gobierno General						
2.2.2.3 Bancos	816,6	-3,2	0,0	0,0	-0,1	813,3
2.2.2.4 Otros sectores						
3. Instrumentos financieros derivados	4.619,3	-1.012,6	-500,6	360,0	-347,1	3.119,0
3.1 Autoridades monetarias	0,0	0,0	0,0	0,0	0,0	0,0
3.2 Gobierno General	0,0	0,0	0,0	0,0	0,0	0,0
3.3 Bancos	3.316,4	-932,7	-236,0	-57,3	0,0	2.090,4
3.4 Otros sectores	1.302,9	-79,9	-264,5	417,4	-347,1	1.028,7
4. Otra inversión	49.231,1	-533,8	0,0	-245,5	204,5	48.656,4
4.1 Créditos comerciales	9.251,2	-1.921,4	0,0	0,0	12,6	7.342,4
4.1.1 Gobierno General	0,0	-10,4	0,0	0,0	10,4	0,0
4.1.1.1 A largo plazo	0,0	-10,4	0,0	0,0	10,4	0,0
4.1.1.2 A corto plazo	0,0	0,0	0,0	0,0	0,0	0,0
4.1.2 Otros sectores	9.251,2	-1.911,0	0,0	0,0	2,2	7.342,4
4.1.2.1 A largo plazo	998,5	-129,3	0,0	0,0	0,0	869,2
4.1.2.1.1 Público	455,2	-9,1	0,0	0,0	0,0	446,1
4.1.2.1.2 Privado	543,3	-120,2	0,0	0,0	0,0	423,0
4.1.2.2 A corto plazo	8.252,7	-1.781,7	0,0	0,0	2,2	6.473,2
4.1.2.2.1 Público	1.674,3	-630,6	0,0	0,0	1,5	1.045,2
4.1.2.2.2 Privado	6.578,4	-1.151,1	0,0	0,0	0,7	5.428,0
4.2 Préstamos	39.613,5	1.359,8	0,0	-252,8	191,9	40.912,6
4.2.1 Autoridades monetarias	0,0	0,0	0,0	0,0	0,0	0,0
4.2.1.1 Uso del crédito del FMI	0,0	0,0	0,0	0,0	0,0	0,0
4.2.1.2 Otros a largo plazo	0,0	0,0	0,0	0,0	0,0	0,0
4.2.1.3 A corto plazo	0,0	0,0	0,0	0,0	0,0	0,0
4.2.2 Gobierno General	1.014,3	-21,7	0,0	-9,5	3,7	986,8
4.2.2.1 A largo plazo	1.014,3	-21,7	0,0	-9,5	3,7	986,8
4.2.2.2 A corto plazo	0,0	0,0	0,0	0,0	0,0	0,0
4.2.3 Bancos	11.008,7	-1.549,4	0,0	-94,8	-48,1	9.316,4
4.2.3.1 A largo plazo	8.982,0	-1.914,6	0,0	-94,8	-48,0	6.924,5
4.2.3.2 A corto plazo	2.026,7	365,3	0,0	0,0	0,0	2.391,9
4.2.4 Otros sectores	27.590,5	2.930,9	0,0	-148,4	236,3	30.609,4
4.2.4.1 A largo plazo	24.661,5	3.141,8	0,0	-148,4	147,0	27.801,8
4.2.4.1.1 Público	2.319,5	288,8	0,0	0,0	226,9	2.835,2
4.2.4.1.2 Privado	22.342,0	2.853,0	0,0	-148,4	-79,9	24.966,7
4.2.4.2 A corto plazo	2.929,1	-210,9	0,0	0,0	89,3	2.807,5
4.2.4.2.1 Público	917,9	-157,2	0,0	0,0	-7,6	753,0
4.2.4.2.2 Privado	2.011,2	-53,6	0,0	0,0	96,9	2.054,5
4.3 Moneda y depósitos	354,6	35,2	0,0	7,3	0,0	397,1
4.3.1 Autoridades monetarias	142,2	-2,5	0,0	7,3	0,0	147,0
4.3.2 Bancos	212,4	37,7	0,0	0,0	0,0	250,1
4.4 Otros pasivos	11,7	-7,4	0,0	0,0	0,0	4,3
4.4.1 Autoridades monetarias	11,7	-7,4	0,0	0,0	0,0	4,3
4.4.1.1 A largo plazo	0,0	0,0	0,0	0,0	0,0	0,0
4.4.1.2 A corto plazo	11,7	-7,4	0,0	0,0	0,0	4,3
4.4.2 Gobierno General	0,0	0,0	0,0	0,0	0,0	0,0
4.4.2.1 A largo plazo	0,0	0,0	0,0	0,0	0,0	0,0
4.4.2.2 A corto plazo	0,0	0,0	0,0	0,0	0,0	0,0
4.4.3 Bancos	0,0	0,0	0,0	0,0	0,0	0,0
4.4.3.1 A largo plazo	0,0	0,0	0,0	0,0	0,0	0,0
4.4.3.2 A corto plazo	0,0	0,0	0,0	0,0	0,0	0,0
4.4.4 Otros sectores	0,0	0,0	0,0	0,0	0,0	0,0
4.4.4.1 A largo plazo	0,0	0,0	0,0	0,0	0,0	0,0
4.4.4.2 A corto plazo	0,0	0,0	0,0	0,0	0,0	0,0

(\*) Los saldos de activos y pasivos financieros de Chile con el exterior, a fines de los periodos señalados, han sido confeccionados siguiendo los lineamientos generales establecidos en la quinta edición del *Manual de Balanza de Pagos* del Fondo Monetario Internacional (FMI). Hasta el año 2005, la periodicidad de la Posición de Inversión Internacional es anual. Para los años 2006 y 2007, la periodicidad es semestral, y a partir del año 2008, esta es trimestral. Las revisiones siguen la política establecida para la balanza de pagos.

## Posición de inversión internacional, por sector institucional (\*)

(Millones de dólares)

Especificación	2006 (a jun.)	2006 (a dic.)	2007 (a jun.)	2007 (a dic.)	2008 (a mar.)	2008 (a jun.)	2008 (a sep.)	2008 (a dic.)	2009 (a mar.)
Posición de Inversión Internacional Neta (A-B)	-23.754,1	-15.155,9	-5.593,2	697,6	-18.144,0	-9.356,5	-28.597,3	-33.425,1	-42.534,3
<b>A. Activos</b>	<b>105.479,3</b>	<b>121.528,9</b>	<b>142.064,7</b>	<b>164.118,1</b>	<b>169.296,9</b>	<b>171.719,0</b>	<b>159.562,0</b>	<b>141.897,6</b>	<b>142.425,6</b>
1. Autoridades monetarias	17.816,5	19.676,6	18.144,5	17.160,6	18.150,7	20.503,3	24.453,9	23.411,5	23.629,4
Activos de reserva	17.570,1	19.428,9	17.896,5	16.910,1	17.897,5	20.250,5	24.204,4	23.162,3	23.382,4
Divisas	17.351,9	19.224,9	17.676,9	16.695,3	17.689,4	19.982,4	24.016,1	22.848,6	23.049,8
Otros	218,2	204,0	219,6	214,9	208,1	268,0	188,2	313,8	332,6
Otra inversión (Otros activos)	246,4	247,6	247,9	250,5	253,3	252,8	249,6	249,2	247,0
2. Sector público	5.460,3	9.866,0	17.170,7	22.732,6	25.733,1	27.796,2	27.560,6	26.894,7	25.019,6
2.1 Gobierno General	3.638,9	7.872,3	15.017,4	19.977,2	24.087,6	26.429,2	26.696,2	26.021,2	23.991,1
Inversión directa	0,0	0,0	0,0	0,0	0,0	0,0	0,0	0,0	0,0
Inversión de cartera	2.907,2	7.173,5	10.987,1	13.218,4	15.927,7	17.072,4	17.767,8	20.091,7	18.357,2
Instrumentos financieros derivados	0,0	0,0	0,0	0,0	0,0	0,0	0,0	0,0	0,0
Otra inversión	731,7	698,7	4.030,3	6.758,8	8.159,9	9.356,8	8.928,5	5.929,4	5.633,9
2.2 Otros sector público	1.821,4	1.993,7	2.153,3	2.755,4	1.645,5	1.367,0	864,3	873,5	1.028,5
Inversión directa									
Inversión de cartera									
Instrumentos financieros derivados									
Otra inversión	1.821,4	1.993,7	2.153,3	2.755,4	1.645,5	1.367,0	864,3	873,5	1.028,5
Créditos comerciales	1.392,5	1.268,3	1.087,3	808,2	1.468,8	1.268,8	448,6	583,3	437,5
Monedas y depósitos	428,9	725,4	1.066,0	1.947,2	176,7	98,2	415,8	290,2	591,0
3. Bancos	5.069,5	4.070,3	4.835,8	6.654,3	8.328,9	6.976,4	6.923,4	7.292,3	7.712,2
Inversión directa	34,2	73,0	66,6	64,4	59,2	33,1	45,2	45,7	54,0
Inversión de cartera	167,7	273,6	303,2	428,1	532,4	512,7	666,8	504,8	834,9
Títulos de participación en el capital	17,4	36,2	39,2	62,2	70,5	64,7	66,5	59,8	59,6
Títulos de deuda	150,3	237,4	264,0	365,9	461,9	448,1	600,3	445,0	775,3
Instrumentos financieros derivados	627,2	709,7	677,0	1.274,0	3.052,2	1.934,0	1.985,6	2.442,0	2.157,9
Otra inversión	4.240,4	3.014,1	3.789,0	4.887,8	4.685,1	4.496,5	4.225,9	4.299,8	4.666,5
Préstamos	788,2	982,7	1.443,0	1.706,2	1.546,5	1.499,7	1.360,1	1.056,6	968,2
Corto plazo	475,2	683,7	1.051,2	1.187,1	1.136,2	1.124,4	885,2	634,0	587,3
Mediano plazo	313,1	299,0	391,9	519,1	410,3	375,3	474,9	422,6	380,9
Monedas y depósitos	3.452,2	2.031,4	2.346,0	3.181,6	3.138,6	2.996,9	2.865,8	3.243,2	3.698,3
4. Sector privado	77.133,0	87.916,0	101.913,8	117.570,5	117.084,2	116.443,2	100.624,1	84.299,1	86.063,3
4.1 Institucionales	26.990,7	33.177,1	40.144,1	48.555,4	45.559,7	45.586,4	32.033,3	24.369,8	24.305,0
4.1.1 Fondos de pensiones	23.425,6	28.429,4	32.939,4	39.552,4	37.211,7	37.922,6	27.083,0	20.472,9	20.477,8
Inversión directa	0,0	0,0	0,0	0,0	0,0	0,0	0,0	0,0	0,0
Inversión de cartera	23.332,5	28.373,4	32.896,3	39.442,2	37.057,8	37.764,0	26.939,5	19.788,6	20.198,6
Títulos de participación en el capital	23.002,4	28.036,4	32.763,9	39.142,1	36.659,2	37.465,1	26.734,1	19.755,7	20.141,8
Títulos de deuda	330,1	337,0	132,5	300,1	398,6	298,9	205,4	32,9	56,8
Instrumentos financieros derivados	32,0	31,8	13,0	44,6	139,1	49,9	72,2	269,6	74,5
Otra inversión	61,1	24,1	30,0	65,7	14,8	108,7	71,3	414,7	204,7
Préstamos	0,0	0,0	0,0	0,0	0,0	0,0	0,0	0,0	0,0
Corto plazo	0,0	0,0	0,0	0,0	0,0	0,0	0,0	0,0	0,0
Mediano plazo	0,0	0,0	0,0	0,0	0,0	0,0	0,0	0,0	0,0
Monedas y depósitos	61,1	24,1	30,0	65,7	14,8	108,7	71,3	414,7	204,7
4.1.2 Fondos mutuos y cias. de seguros	3.565,1	4.747,7	7.204,7	9.002,9	8.348,0	7.663,9	4.950,3	3.896,9	3.827,2
Inversión directa	0,0	0,0	0,0	0,0	0,0	0,0	0,0	0,0	0,0
Inversión de cartera	3.458,6	4.587,3	7.059,1	8.922,7	8.077,9	7.383,8	4.672,4	3.615,4	3.636,2
Títulos de participación en el capital	1.921,4	2.636,6	5.547,2	6.836,8	6.115,1	5.531,7	2.881,7	2.037,2	1.997,5
Títulos de deuda	1.537,2	1.950,7	1.511,9	2.085,9	1.962,8	1.852,1	1.790,7	1.578,2	1.638,7
Instrumentos financieros derivados	13,6	16,7	18,0	23,8	37,6	20,8	14,9	5,6	16,9
Otra inversión	92,9	143,7	127,5	56,4	232,6	259,3	262,9	275,9	174,1
Préstamos	0,0	0,0	0,0	0,0	0,0	0,0	0,0	0,0	0,0
Corto plazo	0,0	0,0	0,0	0,0	0,0	0,0	0,0	0,0	0,0
Mediano plazo	0,0	0,0	0,0	0,0	0,0	0,0	0,0	0,0	0,0
Monedas y depósitos	92,9	143,7	127,5	56,4	232,6	259,3	262,9	275,9	174,1
4.2 Empresas y personas	50.142,4	54.739,0	61.769,7	69.015,2	71.524,5	70.856,7	68.590,8	59.929,3	61.758,3
Inversión directa	24.355,4	26.522,9	29.639,2	32.630,7	33.974,3	34.506,0	34.396,1	31.682,4	33.431,5
Acciones y otras participaciones	20.971,9	23.077,1	25.813,1	28.139,6	29.398,5	29.992,6	29.806,2	26.518,1	27.820,3
Otro capital	3.383,5	3.445,8	3.826,1	4.491,1	4.575,8	4.513,4	4.589,9	5.164,4	5.611,2
Inversión de cartera	12.717,8	14.920,8	17.684,1	22.041,0	21.483,1	21.463,8	19.413,3	15.265,9	15.177,0
Títulos de participación en el capital	10.547,9	12.311,6	14.758,0	18.574,7	17.833,9	17.960,3	15.921,2	11.914,8	12.116,2
Títulos de deuda	2.169,9	2.609,2	2.926,1	3.466,3	3.649,2	3.503,5	3.492,1	3.351,1	3.060,8
Instrumentos financieros derivados	90,1	68,8	56,7	76,3	172,8	95,0	205,3	940,0	722,5
Otra inversión	12.979,1	13.226,5	14.389,7	14.267,2	15.894,4	14.791,9	14.576,0	12.040,9	12.427,3
Créditos comerciales	7.371,5	6.773,8	8.960,8	9.859,6	11.270,2	11.060,3	10.508,4	8.076,7	8.437,0
Préstamos	17,3	21,3	57,0	23,7	36,0	43,9	49,2	70,7	112,3
Corto plazo	17,3	21,3	57,0	23,7	36,0	43,9	49,2	70,7	112,3
Mediano plazo	0,0	0,0	0,0	0,0	0,0	0,0	0,0	0,0	0,0
Monedas y depósitos	5.590,3	6.431,4	5.371,8	4.383,8	4.588,2	3.687,7	4.018,5	3.893,4	3.878,0
Otros activos									

(\*) Saldo a fines de los periodos señalados de los activos y pasivos financieros de Chile con el exterior, así como de las posiciones netas abiertas por sector institucional, y, al interior de cada sector definido, por categoría funcional de activo/pasivo, por instrumento y por plazo. Los sectores institucionales tienen mayor desglose que en la presentación tradicional de la Posición de Inversión Internacional y corresponden al sector deudor en el caso de los pasivos, y al acreedor en el de los activos.

## Posición de inversión internacional, por sector institucional (\*) (Continuación)

(Millones de dólares)

Especificación	2006 (a jun.)	2006 (a dic.)	2007 (a jun.)	2007 (a dic.)	2008 (a mar.)	2008 (a jun.)	2008 (a sep.)	2008 (a dic.)	2009 (a mar.)
<b>B. Pasivos</b>	129.233,5	136.684,8	147.657,9	163.420,5	187.440,9	181.075,5	188.159,3	175.322,6	184.959,9
<b>1. Autoridades monetarias</b>	167,1	170,4	160,6	170,5	171,4	160,1	154,4	156,6	154,0
Inversión de cartera	0,0	2,7	2,7	2,7	2,7	2,7	2,7	2,7	2,7
Instrumentos financieros derivados	0,0	0,0	0,0	0,0	0,0	0,0	0,0	0,0	0,0
Otra inversión	167,1	167,7	157,9	167,8	168,7	157,4	151,7	153,9	151,3
Préstamos	0,3	0,2	0,0	0,0	0,0	0,0	0,0	0,0	0,0
Corto plazo	0,0	0,0	0,0	0,0	0,0	0,0	0,0	0,0	0,0
Mediano plazo	0,3	0,2	0,0	0,0	0,0	0,0	0,0	0,0	0,0
Moneda y depósitos	161,6	154,1	153,6	155,2	160,2	151,1	148,5	142,2	147,0
Otros pasivos	5,2	13,5	4,3	12,6	8,5	6,3	3,2	11,7	4,3
Corto plazo	5,2	13,5	4,3	12,6	8,5	6,3	3,2	11,7	4,3
Mediano plazo	0,0	0,0	0,0	0,0	0,0	0,0	0,0	0,0	0,0
<b>2. Sector público</b>	10.465,1	10.792,9	10.977,7	11.872,6	10.947,8	12.367,7	13.219,7	11.334,2	11.667,6
<b>2.1 Gobierno General</b>	4.282,8	4.205,5	4.176,3	3.637,5	3.043,1	2.832,3	2.835,3	2.961,0	2.817,0
Inversión de cartera	3.194,5	3.078,1	3.048,4	2.486,0	1.888,0	1.879,9	1.899,1	1.946,7	1.830,2
Títulos de deuda	3.194,5	3.078,1	3.048,4	2.486,0	1.888,0	1.879,9	1.899,1	1.946,7	1.830,2
Instrumentos financieros derivados	0,0	0,0	0,0	0,0	0,0	0,0	0,0	0,0	0,0
Otra inversión	1.088,3	1.127,4	1.127,9	1.151,5	1.155,1	952,4	936,3	1.014,3	986,8
Créditos comerciales	0,0	0,0	0,0	0,0	0,0	0,0	0,0	0,0	0,0
Corto plazo	0,0	0,0	0,0	0,0	0,0	0,0	0,0	0,0	0,0
Mediano plazo	0,0	0,0	0,0	0,0	0,0	0,0	0,0	0,0	0,0
Préstamos	1.088,3	1.127,4	1.127,9	1.151,5	1.155,1	952,4	936,3	1.014,3	986,8
Corto plazo	0,0	0,0	0,0	0,0	0,0	0,0	0,0	0,0	0,0
Mediano plazo	1.088,3	1.127,4	1.127,9	1.151,5	1.155,1	952,4	936,3	1.014,3	986,8
<b>2.2 Otros sector público</b>	6.182,3	6.587,4	6.801,4	8.235,1	7.904,7	9.535,4	10.384,3	8.373,2	8.850,6
Inversión de cartera	2.642,7	3.194,5	2.909,5	3.155,9	3.185,4	3.157,6	3.130,8	3.006,3	3.771,1
Títulos de deuda	2.642,7	3.194,5	2.909,5	3.155,9	3.185,4	3.157,6	3.130,8	3.006,3	3.771,1
Instrumentos financieros derivados	0,0	0,0	0,0	0,0	0,0	0,0	0,0	0,0	0,0
Otra inversión	3.539,6	3.392,9	3.892,0	5.079,2	4.719,3	6.377,8	7.253,5	5.366,9	5.079,5
Créditos comerciales	1.553,1	1.556,9	2.096,3	2.822,0	2.765,0	4.211,9	4.147,2	2.129,5	1.491,3
Corto plazo	1.006,2	1.027,9	1.586,0	2.330,1	2.282,3	3.737,8	3.682,3	1.674,3	1.045,2
Mediano plazo	546,9	529,0	510,3	491,9	482,7	474,1	464,9	455,2	446,1
Préstamos	1.986,4	1.836,0	1.795,7	2.257,2	1.954,2	2.165,9	3.106,3	3.237,4	3.588,2
Corto plazo	0,0	0,0	0,0	38,8	38,9	246,7	1.097,1	917,9	753,0
Mediano plazo	1.986,4	1.836,0	1.795,7	2.218,4	1.915,3	1.919,2	2.009,2	2.319,5	2.835,2
<b>3. Bancos</b>	10.102,8	13.202,9	14.278,7	18.252,9	22.981,4	23.747,1	24.271,4	23.113,5	20.734,8
Inversión directa	0,0	3.696,9	3.917,6	5.316,1	6.131,7	5.736,9	6.089,5	5.663,2	6.195,9
Inversión de cartera	2.632,7	2.680,1	2.632,4	2.611,9	2.782,6	3.575,7	3.527,6	2.912,7	2.882,1
Títulos de participación en el capital	1.289,7	1.328,8	1.331,1	1.326,0	1.474,2	1.281,0	1.204,8	992,9	976,0
Títulos de deuda	1.343,0	1.351,3	1.301,4	1.285,9	1.308,4	2.294,7	2.322,8	1.919,8	1.906,1
Instrumentos financieros derivados	500,1	521,3	552,6	1.178,4	2.987,5	2.257,2	2.644,0	3.316,4	2.090,4
Otra inversión	6.970,0	6.304,6	7.176,0	9.146,5	11.079,6	12.177,4	12.010,3	11.221,1	9.566,5
Préstamos	6.739,0	6.219,8	7.096,2	9.069,3	10.789,6	11.926,8	11.750,6	11.008,7	9.316,4
Corto plazo	447,2	1.752,2	869,6	765,5	1.145,4	1.695,4	1.698,7	2.026,7	2.391,9
Mediano plazo	6.291,8	4.467,6	6.226,6	8.303,8	9.644,2	10.231,4	10.051,9	8.982,0	6.924,5
Monedas y depósitos	231,0	84,8	79,8	77,2	290,0	250,6	259,7	212,4	250,1
Otros pasivos	0,0	0,0	0,0	0,0	0,0	0,0	0,0	0,0	0,0
<b>4. Sector privado</b>	108.498,5	112.518,7	122.240,9	133.124,4	153.340,3	144.800,6	150.513,8	140.718,3	152.403,5
<b>4.1 Empresas y personas</b>	108.498,5	112.518,7	122.240,9	133.124,4	153.340,3	144.800,6	150.513,8	140.718,3	152.403,5
Inversión directa	75.465,5	76.599,8	84.599,6	94.172,2	111.522,6	101.215,1	103.076,1	95.325,3	104.581,3
Acciones y otras participaciones	72.531,2	74.209,9	82.357,4	91.281,2	108.385,2	98.186,7	100.126,2	91.607,8	101.105,2
Otro capital	2.934,3	2.390,0	2.242,2	2.891,0	3.137,4	3.028,4	2.950,0	3.717,5	3.476,1
Inversión de cartera	9.423,9	10.866,8	12.375,1	11.705,3	12.454,9	12.902,2	13.410,0	12.615,3	13.921,3
Títulos de participación en el capital	5.460,4	6.722,0	7.830,0	7.864,7	8.766,0	9.114,0	8.552,3	7.838,2	8.698,5
Títulos de deuda	3.963,5	4.144,8	4.545,1	3.840,7	3.688,9	3.788,1	4.857,7	4.777,1	5.222,9
Instrumentos financieros derivados	389,9	410,2	391,1	576,7	934,2	561,2	507,7	1.302,9	1.028,7
Otra inversión	23.219,2	24.641,9	24.875,1	26.670,2	28.428,6	30.122,1	33.525,0	31.474,8	32.872,2
Créditos comerciales	6.307,0	7.032,0	6.999,2	7.274,2	7.495,8	8.675,2	9.998,9	7.121,7	5.851,1
Corto plazo	4.722,1	5.479,7	5.489,0	6.124,2	6.457,4	7.791,8	8.696,1	6.578,4	5.428,0
Mediano plazo	1.584,9	1.552,3	1.510,2	1.150,0	1.038,4	883,4	702,8	543,3	423,0
Préstamos	16.912,2	17.609,9	17.875,8	19.396,0	20.932,8	21.446,9	24.126,1	24.353,2	27.021,2
Corto plazo	1.201,9	681,8	628,6	1.294,3	1.519,5	1.543,1	1.952,5	2.011,2	2.054,5
Mediano plazo	15.710,2	16.928,1	17.247,3	18.101,7	19.413,3	19.903,8	22.173,6	22.342,0	24.966,7
Otros pasivos	0,0	0,0	0,0	0,0	0,0	0,0	0,0	0,0	0,0

(\*) Saldos a fines de los períodos señalados de los activos y pasivos financieros de Chile con el exterior, así como de las posiciones netas abiertas por sector institucional, y al interior de cada sector definido, por categoría funcional de activo/pasivo, por instrumento y por plazo. Los sectores institucionales tienen mayor desglose que en la presentación tradicional de la Posición de Inversión Internacional y corresponden al sector deudor en el caso de los pasivos, y al acreedor en el de los activos.

## Posición de inversión internacional, por sector institucional (\*) (Continuación)

(Millones de dólares)

Especificación	2006 (a jun.)	2006 (a dic.)	2007 (a jun.)	2007 (a dic.)	2008 (a mar.)	2008 (a jun.)	2008 (a sep.)	2008 (a dic.)	2009 (a mar.)
Posición de Inversión Internacional Neta	-23.754,1	-15.155,9	-5.593,2	697,6	-18.144,0	-9.356,5	-28.597,3	-33.425,1	-42.534,3
1. Autoridades monetarias	17.649,4	19.506,2	17.983,9	16.990,1	17.979,3	20.343,2	24.299,5	23.254,9	23.475,4
Activos de reserva	17.570,1	19.428,9	17.896,5	16.910,1	17.897,5	20.250,5	24.204,4	23.162,3	23.382,4
Divisas	17.351,9	19.224,9	17.676,9	16.695,3	17.689,4	19.984,4	24.016,1	22.848,6	23.049,8
Otros	218,2	204,0	219,6	214,9	208,1	268,0	188,2	313,8	332,6
Inversión de cartera	0,0	-2,7	-2,7	-2,7	-2,7	-2,7	-2,7	-2,7	-2,7
Otra inversión	79,3	79,9	90,1	82,7	84,5	95,4	97,9	95,3	95,7
Préstamos	-0,3	-0,2	0,0	0,0	0,0	0,0	0,0	0,0	0,0
Corto plazo	0,0	0,0	0,0	0,0	0,0	0,0	0,0	0,0	0,0
Mediano plazo	-0,3	-0,2	0,0	0,0	0,0	0,0	0,0	0,0	0,0
Monedas y depósitos	-161,6	-154,1	-153,6	-155,2	-160,2	-151,1	-148,5	-142,2	-147,0
Otros activos-pasivos netos	241,2	234,1	243,6	237,9	244,8	246,5	246,4	237,5	242,7
Corto plazo	-5,2	-13,5	-4,3	-12,6	-8,5	-6,3	-3,2	-11,7	-4,3
Mediano plazo	246,4	247,6	247,9	250,5	253,3	252,8	249,6	249,2	247,0
2. Sector público	-5.004,8	-926,9	6.192,9	10.860,0	14.785,3	15.428,5	14.340,9	15.560,5	13.352,1
2.1 Gobierno General	-643,9	3.666,8	10.841,1	16.339,6	21.044,5	23.596,9	23.860,9	23.060,1	21.174,1
Inversión directa									
Inversión de cartera	-287,3	4.095,4	7.938,7	10.732,4	14.039,7	15.192,5	15.868,7	18.145,0	16.527,0
Títulos de deuda	-287,3	4.095,4	7.938,7	10.732,4	14.039,7	15.192,5	15.868,7	18.145,0	16.527,0
Instrumentos financieros derivados	0,0	0,0	0,0	0,0	0,0	0,0	0,0	0,0	0,0
Otra inversión	-356,6	-428,7	2.902,4	5.607,3	7.004,8	8.404,4	7.992,2	4.915,1	4.647,1
Créditos comerciales	0,0	0,0	0,0	0,0	0,0	0,0	0,0	0,0	0,0
Corto plazo	0,0	0,0	0,0	0,0	0,0	0,0	0,0	0,0	0,0
Mediano plazo	0,0	0,0	0,0	0,0	0,0	0,0	0,0	0,0	0,0
Préstamos	-1.088,3	-1.127,4	-1.127,9	-1.151,5	-1.155,1	-952,4	-936,3	-1.014,3	-986,8
Corto plazo	0,0	0,0	0,0	0,0	0,0	0,0	0,0	0,0	0,0
Mediano plazo	-1.088,3	-1.127,4	-1.127,9	-1.151,5	-1.155,1	-952,4	-936,3	-1.014,3	-986,8
Otra inversión	-4.360,9	-4.593,7	-4.648,2	-5.479,7	-6.259,2	-8.168,4	-9.520,0	-7.499,7	-7.822,1
2.2 Otros sector público									
Inversión directa									
Inversión de cartera	-2.642,7	-3.194,5	-2.909,5	-3.155,9	-3.185,4	-3.157,6	-3.130,8	-3.006,3	-3.771,1
Títulos de deuda	-2.642,7	-3.194,5	-2.909,5	-3.155,9	-3.185,4	-3.157,6	-3.130,8	-3.006,3	-3.771,1
Instrumentos financieros derivados									
Otra inversión	-1.718,2	-1.399,2	-1.738,7	-2.323,8	-3.073,8	-5.010,8	-6.389,2	-4.493,4	-4.051,0
Créditos comerciales	-160,6	-288,6	-1.009,0	-2.013,8	-1.296,2	-2.943,0	-3.698,6	-1.546,2	-1.053,8
Corto plazo	386,3	240,4	-498,7	-1.521,9	-813,5	-2.469,0	-3.233,7	-1.091,0	-607,7
Mediano plazo	-546,9	-529,0	-510,3	-491,9	-482,7	-474,1	-464,9	-455,2	-446,1
Monedas y depósitos	428,9	725,4	1.066,0	1.947,2	1.76,7	98,2	415,8	290,2	591,0
Préstamos	-1.986,4	-1.836,0	-1.795,7	-2.257,2	-1.954,2	-2.165,9	-3.106,3	-3.237,4	-3.588,2
Corto plazo	0,0	0,0	0,0	-38,8	-38,9	-246,7	-1.097,1	-917,9	-753,0
Mediano plazo	-1.986,4	-1.836,0	-1.795,7	-2.218,4	-1.915,3	-1.919,2	-2.009,2	-2.319,5	-2.835,2
Otra inversión	-5.033,3	-9.132,6	-9.442,9	-11.598,6	-14.652,5	-16.770,7	-17.347,9	-15.821,3	-13.021,6
Inversión de cartera	-2.465,0	-2.406,5	-2.329,2	-2.183,8	-2.250,2	-3.062,9	-2.860,7	-2.408,0	-2.047,2
Títulos de participación en el capital	-1.272,4	-1.292,6	-1.291,9	-1.263,8	-1.403,7	-1.216,3	-1.138,3	-933,2	-916,4
Títulos de deuda	-1.192,7	-1.113,9	-1.037,3	-920,0	-846,5	-1.846,6	-1.722,5	-1.474,8	-1.130,8
Instrumentos financieros derivados	127,1	188,4	124,3	95,6	64,7	-323,1	-658,4	-874,4	67,5
Otra inversión	-2.729,6	-3.290,5	-3.387,0	-4.258,7	-6.394,5	-7.680,8	-7.784,5	-6.921,3	-4.900,0
Préstamos	-5.950,8	-5.237,2	-5.653,2	-7.363,2	-9.243,1	-10.427,1	-10.390,6	-9.952,1	-8.348,2
Corto plazo	28,0	-1.068,5	181,6	421,6	-9,2	-471,0	-183,6	-1.392,7	-1.804,6
Mediano plazo	-5.978,7	-4.168,7	-5.834,8	-7.784,8	-9.233,9	-9.856,1	-9.577,0	-8.559,4	-6.543,6
Monedas y depósitos	3.221,2	1.946,6	2.262,2	3.104,4	2.848,6	2.746,3	2.606,1	3.030,8	3.448,2
Otros activos-pasivos netos	0,0	0,0	0,0	0,0	0,0	0,0	0,0	0,0	0,0
Instrumentos financieros derivados	-31.365,5	-24.602,6	-20.327,1	-15.553,9	-36.256,1	-28.357,4	-49.889,8	-56.419,2	-66.240,2
4. Sector privado	26.990,7	33.177,1	40.144,1	48.555,4	45.559,7	45.586,4	32.033,3	24.369,8	24.305,0
4.1 Institucionales	23.425,6	28.429,4	32.939,4	39.552,4	37.211,7	37.922,6	27.083,0	20.472,9	20.477,8
Inversión directa	0,0	0,0	0,0	0,0	0,0	0,0	0,0	0,0	0,0
Inversión de cartera	23.332,5	28.373,4	32.896,3	39.442,2	37.057,8	37.764,0	26.939,5	19.788,6	20.198,6
Títulos de participación en el capital	23.002,4	28.036,4	32.763,9	39.142,1	36.659,2	37.465,1	26.734,1	19.755,7	20.141,8
Títulos de deuda	330,1	337,0	132,5	300,1	398,6	298,9	205,4	32,9	56,8
Instrumentos financieros derivados	32,0	31,8	13,0	44,6	139,1	49,9	72,2	269,6	74,5
Otra inversión	61,1	24,1	30,0	65,7	14,8	108,7	71,3	414,7	204,7
Préstamos	0,0	0,0	0,0	0,0	0,0	0,0	0,0	0,0	0,0
Corto plazo	0,0	0,0	0,0	0,0	0,0	0,0	0,0	0,0	0,0
Mediano plazo	0,0	0,0	0,0	0,0	0,0	0,0	0,0	0,0	0,0
Monedas y depósitos	61,1	24,1	30,0	65,7	14,8	108,7	71,3	414,7	204,7
Fondos mutuos y cias. de seguros	3.565,1	4.747,7	7.204,7	9.002,9	8.348,0	7.663,9	4.950,3	3.896,9	3.827,2
Inversión directa	0,0	0,0	0,0	0,0	0,0	0,0	0,0	0,0	0,0
Inversión de cartera	3.458,6	4.587,3	7.059,1	8.922,7	8.077,9	7.383,8	4.672,4	3.615,4	3.635,2
Títulos de participación en el capital	1.921,4	2.636,6	5.347,2	6.836,8	6.115,1	5.531,7	2.881,7	2.037,2	1.997,5
Títulos de deuda	1.537,2	1.950,7	1.511,9	2.085,9	1.962,8	1.852,1	1.790,7	1.578,2	1.638,7
Instrumentos financieros derivados	13,6	16,7	18,0	23,8	37,6	20,8	14,9	5,6	16,9
Otra inversión	92,9	143,7	127,5	56,4	232,6	259,3	262,9	275,9	174,1
Préstamos	0,0	0,0	0,0	0,0	0,0	0,0	0,0	0,0	0,0
Corto plazo	0,0	0,0	0,0	0,0	0,0	0,0	0,0	0,0	0,0
Mediano plazo	0,0	0,0	0,0	0,0	0,0	0,0	0,0	0,0	0,0
Monedas y depósitos	92,9	143,7	127,5	56,4	232,6	259,3	262,9	275,9	174,1
4.2 Empresas y personas.	-58.356,2	-57.779,7	-60.471,2	-64.109,3	-81.815,8	-73.943,9	-81.923,1	-80.789,0	-90.645,2
Inversión directa	-51.110,2	-50.076,9	-54.960,4	-61.541,4	-77.548,3	-66.709,1	-68.680,1	-63.642,8	-71.149,8
Acciones y otras participaciones	-51.559,3	-51.132,8	-56.544,3	-63.141,6	-78.986,7	-68.194,1	-70.320,0	-65.089,7	-73.284,9
Otro capital	449,2	1.055,9	1.583,9	1.600,1	1.438,4	1.485,0	1.399,9	1.446,9	2.135,1
Inversión de cartera	3.293,9	4.054,0	5.309,0	10.335,6	9.028,1	8.561,6	6.003,3	2.650,6	1.255,7
Títulos de participación en el capital	5.087,5	5.589,6	6.928,0	10.710,0	9.067,9	8.846,3	7.368,9	4.076,6	3.417,7
Títulos de deuda	-1.793,6	-1.535,6	-1.619,0	-374,4	-39,7	-284,7	-1.365,6	-1.425,9	-2.162,0
Instrumentos financieros derivados	-299,9	-341,4	-334,4	-500,4	-761,4	-466,2	-297,3	-362,9	-306,1
Otra inversión	-10.240,1	-11.415,4	-10.485,4	-12.403,1	-12.534,2	-15.330,2	-18.948,9	-19.434,0	-20.445,0
Créditos comerciales	1.064,5	-258,1	1.961,6	2.540,1	3.774,4	2.585,4	1.109,5	955,0	2.585,9
Corto plazo	2.649,4	1.294,1	3.471,8	3.735,5	4.812,8	3.268,4	1.812,2	1.498,3	3.008,9
Mediano plazo	-1.584,9	-1.552,3	-1.510,2	-1.150,0	-1.038,4	-883,4	-702,8	-543,3	-423,0
Préstamos	-16.894,8	-17.588,6	-17.818,8	-19.372,3	-20.896,8	-21.403,0	-24.076,9	-24.282,4	-26.908,9
Corto plazo	-1.184,6	-660,5	-571,5	-1.270,6	-1.483,5	-1.499,2	-1.903,3	-1.940,4	-1.942,2
Mediano plazo	-15.710,2	-16.928,1	-17.247,3	-18.101,7	-19.413,3	-19.903,8	-22.173,6	-22.342,0	-24.966,7
Monedas y depósitos	5.590,3	6.431,4	5.371,8	4.383,8	4.588,2	3.687,7	4.018,5	3.893,4	3.878,0
Otros activos-pasivos netos									

(\*) Saldos a fines de los periodos señalados de los activos y pasivos financieros de Chile con el exterior, así como de las posiciones netas abiertas por sector institucional, y, al interior de cada sector definido, por categoría funcional de activo/pasivo, por instrumento y por plazo. Los sectores institucionales tienen mayor desglose que en la presentación tradicional de la Posición de Inversión Internacional y corresponden al sector deudor en el caso de los pasivos, y al acreedor en el de los activos.

## Posición de inversión internacional, por sector institucional (\*) (Continuación)

(Millones de dólares)

Especificación	2005	Variaciones de la posición en el semestre debido a:				2006 (a jun.)
		Transacciones	Variación de precios	Variación de tipo de cambio	Otros ajustes	
Posición de Inversión Internacional Neta (A-B)	-32.664,2	1.977,8	1.914,6	4.956,1	61,5	-23.754,1
A. Activos	91.899,7	9.875,6	1.849,8	1.936,0	-81,8	105.479,3
1. Autoridades monetarias	17.207,7	349,6	-89,2	348,4	0,0	17.816,5
Activos de reserva	16.963,4	349,6	-89,2	346,3	0,0	17.570,1
Divisas	16.689,1	414,1	-89,2	337,9	0,0	17.351,9
Otros	274,3	-64,5	0,0	8,4	0,0	218,2
Otra inversión (Otros activos)	244,3	0,0	0,0	2,1	0,0	246,4
2. Sector público	1.244,0	4.170,9	0,0	0,0	45,4	5.460,3
2.1 Gobierno General	107,8	3.531,1	0,0	0,0	0,0	3.638,9
Inversión directa	0,0	0,0	0,0	0,0	0,0	0,0
Inversión de cartera	0,0	2.907,2	0,0	0,0	0,0	2.907,2
Instrumentos financieros derivados	0,0	0,0	0,0	0,0	0,0	0,0
Otra inversión	107,8	623,9	0,0	0,0	0,0	731,7
2.2 Otros sector público	1.136,2	639,8	0,0	0,0	45,4	1.821,4
Inversión directa						
Inversión de cartera						
Instrumentos financieros derivados		-45,4	0,0	0,0	45,4	
Otra inversión	1.136,2	685,2	0,0	0,0	0,0	1.821,4
Créditos comerciales	985,1	407,4	0,0	0,0	0,0	1.392,5
Monedas y depósitos	151,1	277,8	0,0	0,0	0,0	428,9
3. Bancos	3.237,2	1.338,8	50,7	590,4	-147,7	5.069,5
Inversión directa	0,0	33,1	1,1	0,0	0,0	34,2
Inversión de cartera	325,5	-177,3	-5,1	0,0	24,6	167,7
Títulos de participación en el capital	17,6	0,5	-0,8	0,0	0,0	17,4
Títulos de deuda	307,9	-177,8	-4,3	0,0	24,6	150,3
Instrumentos financieros derivados	781,8	-798,1	54,7	588,8	0,0	627,2
Otra inversión	2.129,9	2.281,1	0,0	1,6	-172,2	4.240,4
Préstamos	678,7	34,4	0,0	0,0	75,1	788,2
Corto plazo	464,2	21,7	0,0	0,0	-10,7	475,2
Mediano plazo	214,5	12,7	0,0	0,0	85,9	313,1
Monedas y depósitos	1.451,2	2.246,8	0,0	1,6	-247,4	3.452,2
4. Sector privado	70.210,7	4.016,3	1.888,3	997,2	20,5	77.133,0
4.1 Institucionales	24.973,0	1.156,0	283,2	558,0	20,5	26.990,7
4.1.1 Fondos de pensiones	22.604,0	-60,1	310,5	571,3	0,0	23.425,6
Inversión directa	0,0	0,0	0,0	0,0	0,0	0,0
Inversión de cartera	22.531,5	-45,5	310,5	536,1	0,0	23.332,5
Títulos de participación en el capital	21.903,6	255,6	308,8	534,6	0,0	23.002,4
Títulos de deuda	627,9	-301,1	1,7	1,5	0,0	330,1
Instrumentos financieros derivados	34,0	-37,2	0,0	35,2	0,0	32,0
Otra inversión	38,5	22,5	0,0	0,0	0,0	61,1
Préstamos	0,0	0,0	0,0	0,0	0,0	0,0
Corto plazo	0,0	0,0	0,0	0,0	0,0	0,0
Mediano plazo	0,0	0,0	0,0	0,0	0,0	0,0
Monedas y depósitos	38,5	22,5	0,0	0,0	0,0	61,1
4.1.2 Fondos mutuos y cias. de seguros	2.369,0	1.216,2	-27,3	-13,4	20,5	3.565,1
Inversión directa	0,0	0,0	0,0	0,0	0,0	0,0
Inversión de cartera	2.293,6	1.171,8	-27,3	0,0	20,5	3.458,6
Títulos de participación en el capital	1.110,2	751,4	39,2	0,0	20,5	1.921,4
Títulos de deuda	1.183,4	420,4	-66,5	0,0	0,0	1.537,2
Instrumentos financieros derivados	22,3	-0,9	0,0	-7,8	0,0	13,6
Otra inversión	53,1	45,3	0,0	-5,6	0,0	92,9
Préstamos	0,0	0,0	0,0	0,0	0,0	0,0
Corto plazo	0,0	0,0	0,0	0,0	0,0	0,0
Mediano plazo	0,0	0,0	0,0	0,0	0,0	0,0
Monedas y depósitos	53,1	45,3	0,0	-5,6	0,0	92,9
4.2 Empresas y personas	45.237,7	2.860,3	1.605,2	439,2	0,0	50.142,4
Inversión directa	21.358,9	1.429,9	1.439,0	127,6	0,0	24.355,4
Acciones y otras participaciones	18.761,4	643,8	1.439,0	127,6	0,0	20.971,9
Otro capital	2.597,5	786,0	0,0	0,0	0,0	3.383,5
Inversión de cartera	11.890,6	424,8	152,1	250,4	0,0	12.717,8
Títulos de participación en el capital	9.709,9	459,0	138,7	240,3	0,0	10.547,9
Títulos de deuda	2.180,7	-34,2	13,4	10,1	0,0	2.169,9
Instrumentos financieros derivados	185,1	-79,4	14,1	-29,7	0,0	90,1
Otra inversión	11.803,1	1.085,0	0,0	91,0	0,0	12.979,1
Créditos comerciales	5.670,9	1.700,7	0,0	0,0	0,0	7.371,5
Préstamos	2,1	15,3	0,0	0,0	0,0	17,3
Corto plazo	2,1	15,3	0,0	0,0	0,0	17,3
Mediano plazo	0,0	0,0	0,0	0,0	0,0	0,0
Monedas y depósitos	6.130,2	-630,9	0,0	91,0	0,0	5.590,3
Otros activos						

(\*) Saldos a fines de los periodos señalados de los activos y pasivos financieros de Chile con el exterior, así como de las posiciones netas abiertas por sector institucional, y al interior de cada sector definido, por categoría funcional de activo/pasivo, por instrumento y por plazo. Los sectores institucionales tienen mayor desglose que en la presentación tradicional de la Posición de Inversión Internacional y corresponden al sector deudor en el caso de los pasivos, y al acreedor en el de los activos.

## Posición de inversión internacional, por sector institucional (\*) (Continuación)

(Millones de dólares)

Especificación	2005	Variaciones de la posición en el semestre debido a:			2006 (a jun.)	
		Transacciones	Variación de precios	Variación de tipo de cambio		Otros ajustes
<b>B. Pasivos</b>	124.563,9	7.897,8	-64,8	-3.020,1	-143,4	129.233,5
1. Autoridades monetarias	181,5	-11,4	0,0	-2,6	-0,4	167,1
Inversión de cartera	0,0	0,0	0,0	0,0	0,0	0,0
Instrumentos financieros derivados	0,0	0,0	0,0	0,0	0,0	0,0
Otra inversión	181,5	-11,4	0,0	-2,6	-0,4	167,1
Préstamos	0,5	-0,2	0,0	0,0	0,0	0,3
Corto plazo	0,0	0,0	0,0	0,0	0,0	0,0
Mediano plazo	0,5	-0,2	0,0	0,0	0,0	0,3
Moneda y depósitos	164,6	0,0	0,0	-2,6	-0,4	161,6
Otros pasivos	16,4	-11,2	0,0	0,0	0,0	5,2
Corto plazo	16,4	-11,2	0,0	0,0	0,0	5,2
Mediano plazo	0,0	0,0	0,0	0,0	0,0	0,0
2. Sector público	9.643,2	1.030,4	-254,3	8,0	37,7	10.465,1
2.1 Gobierno General	4.273,7	146,1	-168,1	7,9	23,2	4.282,8
Inversión de cartera	3.205,7	156,9	-168,1	0,0	0,0	3.194,5
Títulos de deuda	3.205,7	156,9	-168,1	0,0	0,0	3.194,5
Instrumentos financieros derivados	0,0	0,0	0,0	0,0	0,0	0,0
Otra inversión	1.068,0	-10,8	0,0	7,9	23,2	1.088,3
Créditos comerciales	0,0	-23,1	0,0	0,0	23,1	0,0
Corto plazo	0,0	0,0	0,0	0,0	0,0	0,0
Mediano plazo	0,0	-23,1	0,0	0,0	23,1	0,0
Préstamos	1.068,0	12,4	0,0	7,9	0,0	1.088,3
Corto plazo	0,0	0,0	0,0	0,0	0,0	0,0
Mediano plazo	1.068,0	12,4	0,0	7,9	0,0	1.088,3
2.2 Otros sector público	5.369,5	884,3	-86,2	0,1	14,5	6.182,3
Inversión de cartera	2.735,8	-6,9	-86,2	0,0	0,0	2.642,7
Títulos de deuda	2.735,8	-6,9	-86,2	0,0	0,0	2.642,7
Instrumentos financieros derivados	0,0	-14,5	0,0	0,0	14,5	0,0
Otra inversión	2.633,8	905,7	0,0	0,1	0,0	3.539,6
Créditos comerciales	781,8	771,3	0,0	0,0	0,0	1.553,1
Corto plazo	781,8	224,4	0,0	0,0	0,0	1.006,2
Mediano plazo	0,0	546,9	0,0	0,0	0,0	546,9
Préstamos	1.852,0	134,3	0,0	0,1	0,0	1.986,4
Corto plazo	0,0	0,0	0,0	0,0	0,0	0,0
Mediano plazo	1.852,0	134,3	0,0	0,1	0,0	1.986,4
3. Bancos	9.288,8	176,2	14,8	607,2	15,9	10.102,8
Inversión directa	0,0	0,0	0,0	0,0	0,0	0,0
Inversión de cartera	2.527,6	229,3	-66,8	-71,3	14,0	2.632,7
Títulos de participación en el capital	1.419,9	-2,4	-70,4	-71,3	14,0	1.289,7
Títulos de deuda	1.107,7	231,8	3,6	0,0	0,0	1.343,0
Instrumentos financieros derivados	473,4	-733,4	81,6	678,5	0,0	500,1
Otra inversión	6.287,8	680,3	0,0	0,0	1,9	6.970,0
Préstamos	6.229,7	507,4	0,0	0,0	1,9	6.739,0
Corto plazo	1.103,7	-657,8	0,0	0,0	1,3	447,2
Mediano plazo	5.126,0	1.165,2	0,0	0,0	0,6	6.291,8
Monedas y depósitos	58,1	172,9	0,0	0,0	0,0	231,0
Otros pasivos	0,0	0,0	0,0	0,0	0,0	0,0
4. Sector privado	105.450,5	6.702,6	174,7	-3.632,7	-196,5	108.498,5
4.1 Empresas y personas	105.450,5	6.702,6	174,7	-3.632,7	-196,5	108.498,5
Inversión directa	74.196,4	4.659,5	84,8	-3.394,4	-80,8	75.465,5
Acciones y otras participaciones	69.932,4	5.883,9	84,8	-3.394,4	24,5	72.531,2
Otro capital	4.264,0	-1.224,4	0,0	0,0	-105,3	2.934,3
Inversión de cartera	9.516,0	201,8	73,1	-277,1	-89,9	9.423,9
Títulos de participación en el capital	5.412,1	195,8	87,6	-277,1	42,0	5.460,4
Títulos de deuda	4.103,9	6,0	-14,5	0,0	-131,9	3.963,5
Instrumentos financieros derivados	480,6	-102,3	16,9	-5,2	0,0	389,9
Otra inversión	21.257,5	1.943,5	0,0	44,0	-25,8	23.219,2
Créditos comerciales	5.992,7	313,9	0,0	0,0	0,4	6.307,0
Corto plazo	4.305,7	416,4	0,0	0,0	0,1	4.722,1
Mediano plazo	1.687,0	-102,4	0,0	0,0	0,3	1.584,9
Préstamos	15.264,8	1.629,6	0,0	44,0	-26,2	16.912,2
Corto plazo	612,3	593,7	0,0	0,0	-4,1	1.201,9
Mediano plazo	14.652,5	1.035,9	0,0	44,0	-22,2	15.710,2
Otros pasivos						

(\*) Saldos a fines de los períodos señalados de los activos y pasivos financieros de Chile con el exterior, así como de las posiciones netas abiertas por sector institucional, y, al interior de cada sector definido, por categoría funcional de activo/pasivo, por instrumento y por plazo. Los sectores institucionales tienen mayor desglose que en la presentación tradicional de la Posición de Inversión Internacional y corresponden al sector deudor en el caso de los pasivos, y al acreedor en el de los activos.

## Posición de inversión internacional, por sector institucional (\*) (Continuación)

(Millones de dólares)

Especificación	2006 (a jun.)	Variaciones de la posición en el semestre debido a:				2006 (a dic.)
		Transacciones	Variación de precios	Variación de tipo de cambio	Otros ajustes	
Posición de Inversión Internacional Neta (A-B)	-23.754,1	4.234,7	4.873,0	-594,2	84,8	-15.155,9
A. Activos	105.479,3	7.324,7	7.197,8	1.341,9	185,3	121.528,9
1. Autoridades monetarias	17.816,5	1.647,8	41,2	171,0	0,0	19.676,6
Activos de reserva	17.570,1	1.647,8	41,2	169,8	0,0	19.428,9
Divisas	17.351,9	1.664,9	41,2	166,9	0,0	19.224,9
Otros	218,2	-17,1	0,0	2,9	0,0	204,0
Otra inversión (Otros activos)	246,4	0,0	0,0	1,2	0,0	247,6
2. Sector público	5.460,3	4.223,2	0,0	0,0	182,5	9.866,0
2.1 Gobierno General	3.638,9	4.233,4	0,0	0,0	0,0	7.872,3
Inversión directa	0,0	0,0	0,0	0,0	0,0	0,0
Inversión de cartera	2.907,2	4.266,3	0,0	0,0	0,0	7.173,5
Instrumentos financieros derivados	0,0	0,0	0,0	0,0	0,0	0,0
Otra inversión	731,7	-32,9	0,0	0,0	0,0	698,7
2.2 Otros sector público	1.821,4	-10,2	0,0	0,0	182,5	1.993,7
Inversión directa						
Inversión de cartera						
Instrumentos financieros derivados		-182,5	0,0	0,0	182,5	
Otra inversión	1.821,4	172,3	0,0	0,0	0,0	1.993,7
Créditos comerciales	1.392,5	-124,2	0,0	0,0	0,0	1.268,3
Monedas y depósitos	428,9	296,5	0,0	0,0	0,0	725,4
3. Bancos	5.069,5	-1.419,7	29,9	385,0	5,7	4.070,3
Inversión directa	34,2	38,9	-0,1	0,0	0,0	73,0
Inversión de cartera	167,7	99,2	6,6	0,0	0,0	273,6
Títulos de participación en el capital	17,4	16,8	2,0	0,0	0,0	36,2
Títulos de deuda	150,3	82,4	4,7	0,0	0,0	237,4
Instrumentos financieros derivados	627,2	-318,9	23,3	378,1	0,0	709,7
Otra inversión	4.240,4	-1.238,9	0,0	6,9	5,7	3.014,1
Préstamos	788,2	188,8	0,0	0,0	5,7	982,7
Corto plazo	475,2	125,6	0,0	0,0	83,0	683,7
Mediano plazo	313,1	63,2	0,0	0,0	-77,3	299,0
Monedas y depósitos	3.452,2	-1.427,7	0,0	6,9	0,0	2.031,4
4. Sector privado	77.133,0	2.873,4	7.126,7	785,9	-2,9	87.916,0
4.1 Institucionales	26.990,7	1.229,0	4.676,0	284,3	-2,9	33.177,1
4.1.1 Fondos de pensiones	23.425,6	450,8	4.309,4	243,6	0,0	28.429,4
Inversión directa	0,0	0,0	0,0	0,0	0,0	0,0
Inversión de cartera	23.332,5	526,1	4.310,2	204,6	0,0	28.373,4
Títulos de participación en el capital	23.002,4	530,0	4.300,9	203,1	0,0	28.036,4
Títulos de deuda	330,1	-3,9	9,3	1,5	0,0	337,0
Instrumentos financieros derivados	32,0	-38,3	-0,8	39,0	0,0	31,8
Otra inversión	61,1	-37,0	0,0	0,0	0,0	24,1
Préstamos	0,0	0,0	0,0	0,0	0,0	0,0
Corto plazo	0,0	0,0	0,0	0,0	0,0	0,0
Mediano plazo	0,0	0,0	0,0	0,0	0,0	0,0
Monedas y depósitos	61,1	-37,0	0,0	0,0	0,0	24,1
4.1.2 Fondos mutuos y clas. de seguros	3.565,1	778,1	366,7	40,7	-2,9	4.747,7
Inversión directa	0,0	0,0	0,0	0,0	0,0	0,0
Inversión de cartera	3.458,6	766,0	365,6	0,0	-2,9	4.587,3
Títulos de participación en el capital	1.921,4	460,1	258,0	0,0	-2,9	2.636,6
Títulos de deuda	1.537,2	305,9	107,6	0,0	0,0	1.950,7
Instrumentos financieros derivados	13,6	-0,4	1,1	2,5	0,0	16,7
Otra inversión	92,9	12,5	0,0	38,3	0,0	143,7
Préstamos	0,0	0,0	0,0	0,0	0,0	0,0
Corto plazo	0,0	0,0	0,0	0,0	0,0	0,0
Mediano plazo	0,0	0,0	0,0	0,0	0,0	0,0
Monedas y depósitos	92,9	12,5	0,0	38,3	0,0	143,7
4.2 Empresas y personas	50.142,4	1.644,4	2.450,6	501,6	0,0	54.739,0
Inversión directa	24.355,4	1.240,6	480,3	446,7	0,0	26.522,9
Acciones y otras participaciones	20.971,9	1.178,3	480,3	446,7	0,0	23.077,1
Otro capital	3.383,5	62,3	0,0	0,0	0,0	3.445,8
Inversión de cartera	12.717,8	146,0	1.954,5	102,5	0,0	14.920,8
Títulos de participación en el capital	10.547,9	-209,0	1.881,7	91,0	0,0	12.311,6
Títulos de deuda	2.169,9	355,0	72,8	11,5	0,0	2.609,2
Instrumentos financieros derivados	90,1	-50,6	15,9	13,4	0,0	68,8
Otra inversión	12.979,1	308,4	0,0	-61,0	0,0	13.226,5
Créditos comerciales	7.371,5	-597,7	0,0	0,0	0,0	6.773,8
Préstamos	17,3	3,9	0,0	0,0	0,0	21,3
Corto plazo	17,3	3,9	0,0	0,0	0,0	21,3
Mediano plazo	0,0	0,0	0,0	0,0	0,0	0,0
Monedas y depósitos	5.590,3	902,1	0,0	-61,0	0,0	6.431,4
Otros activos						

(\*) Saldos a fines de los periodos señalados de los activos y pasivos financieros de Chile con el exterior, así como de las posiciones netas abiertas por sector institucional, y, al interior de cada sector definido, por categoría funcional de activo/pasivo, por instrumento y por plazo. Los sectores institucionales tienen mayor desglose que en la presentación tradicional de la Posición de Inversión Internacional y corresponden al sector deudor en el caso de los pasivos, y al acreedor en el de los activos.



## Posición de inversión internacional, por sector institucional (\*) (Continuación)

(Millones de dólares)

Especificación	2006 (a jun.)	Variaciones de la posición en el semestre debido a:			2006 (a dic.)	
		Transacciones	Variación de precios	Variación de tipo de cambio		Otros ajustes
B. Pasivos	129.233,5	3.090,0	2.324,8	1.936,1	100,5	136.684,8
1. Autoridades monetarias	167,1	2,3	0,0	0,9	0,1	170,4
Inversión de cartera	0,0	2,7	0,0	0,0	0,0	2,7
Instrumentos financieros derivados	0,0	0,0	0,0	0,0	0,0	0,0
Otra inversión	167,1	-0,4	0,0	0,9	0,1	167,7
Préstamos	0,3	-0,3	0,0	0,0	0,1	0,2
Corto plazo	0,0	0,0	0,0	0,0	0,0	0,0
Mediano plazo	0,3	-0,3	0,0	0,0	0,1	0,2
Moneda y depósitos	161,6	-8,5	0,0	0,9	0,0	154,1
Otros pasivos	5,2	8,3	0,0	0,0	0,0	13,5
Corto plazo	5,2	8,3	0,0	0,0	0,0	13,5
Mediano plazo	0,0	0,0	0,0	0,0	0,0	0,0
2. Sector público	10.465,1	241,5	35,6	3,7	47,0	10.792,9
2.1 Gobierno General	4.282,8	-119,3	-3,0	3,6	41,4	4.205,5
Inversión de cartera	3.194,5	-113,4	-3,0	0,0	0,0	3.078,1
Títulos de deuda	3.194,5	-113,4	-3,0	0,0	0,0	3.078,1
Instrumentos financieros derivados	0,0	0,0	0,0	0,0	0,0	0,0
Otra inversión	1.088,3	-5,9	0,0	3,6	41,4	1.127,4
Créditos comerciales	0,0	-41,4	0,0	0,0	41,4	0,0
Corto plazo	0,0	0,0	0,0	0,0	0,0	0,0
Mediano plazo	0,0	-41,4	0,0	0,0	41,4	0,0
Préstamos	1.088,3	35,5	0,0	3,6	0,0	1.127,4
Corto plazo	0,0	0,0	0,0	0,0	0,0	0,0
Mediano plazo	1.088,3	35,5	0,0	3,6	0,0	1.127,4
2.2 Otros sector público	6.182,3	360,8	38,6	0,1	5,6	6.587,4
Inversión de cartera	2.642,7	513,2	38,6	0,0	0,0	3.194,5
Títulos de deuda	2.642,7	513,2	38,6	0,0	0,0	3.194,5
Instrumentos financieros derivados	0,0	-5,5	0,0	0,0	5,5	0,0
Otra inversión	3.539,6	-146,8	0,0	0,1	0,0	3.392,9
Créditos comerciales	1.553,1	3,7	0,0	0,0	0,0	1.556,9
Corto plazo	1.006,2	21,7	0,0	0,0	0,0	1.027,9
Mediano plazo	546,9	-18,0	0,0	0,0	0,0	529,0
Préstamos	1.986,4	-150,5	0,0	0,1	0,0	1.836,0
Corto plazo	0,0	0,0	0,0	0,0	0,0	0,0
Mediano plazo	1.986,4	-150,5	0,0	0,1	0,0	1.836,0
3. Bancos	10.102,8	-1.136,6	314,5	225,5	3.696,8	13.202,9
Inversión directa	0,0	0,0	0,0	0,0	3.696,9	3.696,9
Inversión de cartera	2.632,7	-205,4	235,7	17,0	0,0	2.680,1
Títulos de participación en el capital	1.289,7	-206,8	228,9	17,0	0,0	1.328,8
Títulos de deuda	1.343,0	1,5	6,8	0,0	0,0	1.351,3
Instrumentos financieros derivados	500,1	-266,0	78,8	208,5	0,0	521,3
Otra inversión	6.970,0	-665,3	0,0	0,0	-0,1	6.304,6
Préstamos	6.739,0	-519,1	0,0	0,0	0,0	6.219,8
Corto plazo	447,2	1.305,0	0,0	0,0	0,0	1.752,2
Mediano plazo	6.291,8	-1.824,1	0,0	0,0	0,0	4.467,6
Monedas y depósitos	231,0	-146,2	0,0	0,0	0,0	84,8
Otros pasivos	0,0	0,0	0,0	0,0	0,0	0,0
4. Sector privado	108.498,5	3.982,9	1.974,7	1.705,9	-3.643,4	112.518,7
4.1 Empresas y personas	108.498,5	3.982,9	1.974,7	1.705,9	-3.643,4	112.518,7
Inversión directa	75.465,5	2.638,8	525,4	1.527,6	-3.557,4	76.599,8
Acciones y otras participaciones	72.531,2	3.238,9	525,4	1.515,0	-3.600,5	74.209,9
Otro capital	2.934,3	-600,1	0,0	12,6	43,1	2.390,0
Inversión de cartera	9.423,9	67,9	1.402,0	69,3	-96,4	10.866,8
Títulos de participación en el capital	5.460,4	-110,6	1.399,2	69,3	-96,4	6.722,0
Títulos de deuda	3.963,5	178,5	2,8	0,0	0,0	4.144,8
Instrumentos financieros derivados	389,9	-129,1	47,3	102,0	0,0	410,2
Otra inversión	23.219,2	1.405,2	0,0	7,0	10,4	24.641,9
Créditos comerciales	6.307,0	724,9	0,0	0,0	0,0	7.032,0
Corto plazo	4.722,1	757,5	0,0	0,0	0,0	5.479,7
Mediano plazo	1.584,9	-32,6	0,0	0,0	0,0	1.552,3
Préstamos	16.912,2	680,3	0,0	7,0	10,4	17.609,9
Corto plazo	1.201,9	-520,2	0,0	0,0	0,0	681,8
Mediano plazo	15.710,2	1.200,5	0,0	7,0	10,4	16.928,1

(\*) Saldo a fines de los períodos señalados de los activos y pasivos financieros de Chile con el exterior, así como de las posiciones netas abiertas por sector institucional, y, al interior de cada sector definido, por categoría funcional de activo/pasivo, por instrumento y por plazo. Los sectores institucionales tienen mayor desglose que en la presentación tradicional de la Posición de Inversión Internacional y corresponden al sector deudor en el caso de los pasivos, y al acreedor en el de los activos.

## Posición de inversión internacional, por sector institucional (\*) (Continuación)

(Millones de dólares)

Especificación	2005	Variaciones de la posición en el año debido a:				2006
		Transacciones	Variación de precios	Variación de tipo de cambio	Otros ajustes	
Posición de Inversión Internacional Neta (A-B)	-32.664,2	6.212,5	6.787,6	4.361,9	146,3	-15.155,9
A. Activos	91.899,7	17.200,3	9.047,6	3.277,9	103,5	121.528,9
1. Autoridades monetarias	17.207,7	1.997,4	-48,0	519,4	0,0	19.676,6
Activos de reserva	16.963,4	1.997,4	-48,0	516,1	0,0	19.428,9
Divisas	16.689,1	2.079,0	-48,0	504,8	0,0	19.224,9
Otros	274,3	-81,6	0,0	11,3	0,0	204,0
Otra inversión (Otros activos)	244,3	0,0	0,0	3,3	0,0	247,6
2. Sector público	1.244,0	8.394,1	0,0	0,0	227,9	9.866,0
2.1 Gobierno General	107,8	7.764,5	0,0	0,0	0,0	7.872,3
Inversión directa	0,0	0,0	0,0	0,0	0,0	0,0
Inversión de cartera	0,0	7.173,5	0,0	0,0	0,0	7.173,5
Instrumentos financieros derivados	0,0	0,0	0,0	0,0	0,0	0,0
Otra inversión	107,8	590,9	0,0	0,0	0,0	698,7
2.2 Otros sector público	1.136,2	629,6	0,0	0,0	227,9	1.993,7
Inversión directa						
Inversión de cartera						
Instrumentos financieros derivados		-227,9	0,0	0,0	227,9	
Otra inversión	1.136,2	857,5	0,0	0,0	0,0	1.993,7
Créditos comerciales	985,1	283,2	0,0	0,0	0,0	1.268,3
Monedas y depósitos	151,1	574,3	0,0	0,0	0,0	725,4
3. Bancos	3.237,2	-80,9	80,6	975,4	-142,0	4.070,3
Inversión directa	0,0	72,0	1,0	0,0	0,0	73,0
Inversión de cartera	325,5	-78,1	1,6	0,0	24,6	273,6
Títulos de participación en el capital	17,6	17,4	1,2	0,0	0,0	36,2
Títulos de deuda	307,9	-95,4	0,4	0,0	24,6	237,4
Instrumentos financieros derivados	781,8	-1.117,1	78,0	966,9	0,0	709,7
Otra inversión	2.129,9	1.042,3	0,0	8,5	-166,6	3.014,1
Préstamos	678,7	223,2	0,0	0,0	80,8	982,7
Corto plazo	464,2	147,2	0,0	0,0	72,3	683,7
Mediano plazo	214,5	75,9	0,0	0,0	8,6	299,0
Monedas y depósitos	1.451,2	819,1	0,0	8,5	-247,4	2.031,4
4. Sector privado	70.210,7	6.889,7	9.015,0	1.783,1	17,6	87.916,0
4.1 Institucionales	24.973,0	2.385,0	4.959,2	842,3	17,6	33.177,1
4.1.1 Fondos de pensiones	22.604,0	390,7	4.619,8	814,9	0,0	28.429,4
Inversión directa	0,0	0,0	0,0	0,0	0,0	0,0
Inversión de cartera	22.531,5	480,6	4.620,6	740,7	0,0	28.373,4
Títulos de participación en el capital	21.903,6	785,6	4.609,6	737,6	0,0	28.036,4
Títulos de deuda	627,9	-305,0	11,0	3,0	0,0	337,0
Instrumentos financieros derivados	34,0	-75,5	-0,8	74,2	0,0	31,8
Otra inversión	38,5	-14,4	0,0	0,0	0,0	24,1
Préstamos	0,0	0,0	0,0	0,0	0,0	0,0
Corto plazo	0,0	0,0	0,0	0,0	0,0	0,0
Mediano plazo	0,0	0,0	0,0	0,0	0,0	0,0
Monedas y depósitos	38,5	-14,4	0,0	0,0	0,0	24,1
4.1.2 Fondos mutuos y clas. de seguros	2.369,0	1.994,3	339,4	27,4	17,6	4.747,7
Inversión directa	0,0	0,0	0,0	0,0	0,0	0,0
Inversión de cartera	2.293,6	1.937,8	338,3	0,0	17,6	4.587,3
Títulos de participación en el capital	1.110,2	1.211,5	297,2	0,0	17,6	2.636,6
Títulos de deuda	1.183,4	726,3	41,1	0,0	0,0	1.950,7
Instrumentos financieros derivados	22,3	-1,3	1,1	-5,3	0,0	16,7
Otra inversión	53,1	57,8	0,0	32,7	0,0	143,7
Préstamos	0,0	0,0	0,0	0,0	0,0	0,0
Corto plazo	0,0	0,0	0,0	0,0	0,0	0,0
Mediano plazo	0,0	0,0	0,0	0,0	0,0	0,0
Monedas y depósitos	53,1	57,8	0,0	32,7	0,0	143,7
4.2 Empresas y personas	45.237,7	4.504,7	4.055,8	940,8	0,0	54.739,0
Inversión directa	21.358,9	2.670,5	1.919,3	574,3	0,0	26.522,9
Acciones y otras participaciones	18.761,4	1.822,1	1.919,3	574,3	0,0	23.077,1
Otro capital	2.597,5	848,4	0,0	0,0	0,0	3.445,8
Inversión de cartera	11.890,6	570,8	2.106,6	352,9	0,0	14.920,8
Títulos de participación en el capital	9.709,9	250,0	2.020,4	331,3	0,0	12.311,6
Títulos de deuda	2.180,7	320,8	86,2	21,6	0,0	2.609,2
Instrumentos financieros derivados	185,1	-130,0	30,0	-16,3	0,0	68,8
Otra inversión	11.803,1	1.393,4	0,0	30,0	0,0	13.226,5
Créditos comerciales	5.670,9	1.103,0	0,0	0,0	0,0	6.773,8
Préstamos	2,1	19,2	0,0	0,0	0,0	21,3
Corto plazo	2,1	19,2	0,0	0,0	0,0	21,3
Mediano plazo	0,0	0,0	0,0	0,0	0,0	0,0
Monedas y depósitos	6.130,2	271,2	0,0	30,0	0,0	6.431,4
Otros activos						

(\*) Saldos a fines de los períodos señalados de los activos y pasivos financieros de Chile con el exterior, así como de las posiciones netas abiertas por sector institucional, y, al interior de cada sector definido, por categoría funcional de activo/pasivo, por instrumento y por plazo. Los sectores institucionales tienen mayor desglose que en la presentación tradicional de la Posición de Inversión Internacional y corresponden al sector deudor en el caso de los pasivos, y al acreedor en el de los activos.

## Posición de inversión internacional, por sector institucional (\*) (Continuación)

(Millones de dólares)

Especificación	2005	Variaciones de la posición en el año debido a:			2006	
		Transacciones	Variación de precios	Variación de tipo de cambio		Otros ajustes
<b>B. Pasivos</b>	124.563,9	10.987,8	2.260,0	-1.084,1	-42,8	136.684,8
1. Autoridades monetarias	181,5	-9,1	0,0	-1,7	-0,3	170,4
Inversión de cartera	0,0	2,7	0,0	0,0	0,0	2,7
Instrumentos financieros derivados	0,0	0,0	0,0	0,0	0,0	0,0
Otra inversión	181,5	-11,8	0,0	-1,7	-0,3	167,7
Préstamos	0,5	-0,4	0,0	0,0	0,1	0,2
Corto plazo	0,0	0,0	0,0	0,0	0,0	0,0
Mediano plazo	0,5	-0,4	0,0	0,0	0,1	0,2
Moneda y depósitos	164,6	-8,5	0,0	-1,7	-0,4	154,1
Otros pasivos	16,4	-2,9	0,0	0,0	0,0	13,5
Corto plazo	16,4	-2,9	0,0	0,0	0,0	13,5
Mediano plazo	0,0	0,0	0,0	0,0	0,0	0,0
2. Sector público	9.643,2	1.271,9	-218,6	11,7	84,7	10.792,9
2.1 Gobierno General	4.273,7	26,8	-171,1	11,5	64,6	4.205,5
Inversión de cartera	3.205,7	43,5	-171,1	0,0	0,0	3.078,1
Títulos de deuda	3.205,7	43,5	-171,1	0,0	0,0	3.078,1
Instrumentos financieros derivados	0,0	0,0	0,0	0,0	0,0	0,0
Otra inversión	1.068,0	-16,7	0,0	11,5	64,6	1.127,4
Créditos comerciales	0,0	-64,6	0,0	0,0	64,6	0,0
Corto plazo	0,0	0,0	0,0	0,0	0,0	0,0
Mediano plazo	0,0	-64,6	0,0	0,0	64,6	0,0
Préstamos	1.068,0	47,9	0,0	11,5	0,0	1.127,4
Corto plazo	0,0	0,0	0,0	0,0	0,0	0,0
Mediano plazo	1.068,0	47,9	0,0	11,5	0,0	1.127,4
2.2 Otros sector público	5.369,5	1.245,1	-47,6	0,2	20,1	6.587,4
Inversión de cartera	2.735,8	506,3	-47,6	0,0	0,0	3.194,5
Títulos de deuda	2.735,8	506,3	-47,6	0,0	0,0	3.194,5
Instrumentos financieros derivados	0,0	-20,1	0,0	0,0	20,1	0,0
Otra inversión	2.633,8	758,9	0,0	0,2	0,0	3.392,9
Créditos comerciales	781,8	775,1	0,0	0,0	0,0	1.556,9
Corto plazo	781,8	246,1	0,0	0,0	0,0	1.027,9
Mediano plazo	0,0	529,0	0,0	0,0	0,0	529,0
Préstamos	1.852,0	-16,2	0,0	0,2	0,0	1.836,0
Corto plazo	0,0	0,0	0,0	0,0	0,0	0,0
Mediano plazo	1.852,0	-16,2	0,0	0,2	0,0	1.836,0
3. Bancos	9.288,8	-960,4	329,2	832,7	3.712,7	13.202,9
Inversión directa	0,0	0,0	0,0	0,0	3.696,9	3.696,9
Inversión de cartera	2.527,6	24,0	168,9	-54,3	14,0	2.680,1
Títulos de participación en el capital	1.419,9	-209,3	158,4	-54,3	14,0	1.328,8
Títulos de deuda	1.107,7	233,3	10,4	0,0	0,0	1.351,3
Instrumentos financieros derivados	473,4	-999,5	160,4	887,0	0,0	521,3
Otra inversión	6.287,8	15,0	0,0	0,0	1,8	6.304,6
Préstamos	6.229,7	-11,7	0,0	0,0	1,8	6.219,8
Corto plazo	1.103,7	647,2	0,0	0,0	1,3	1.752,2
Mediano plazo	5.126,0	-658,9	0,0	0,0	0,5	4.467,6
Monedas y depósitos	58,1	26,7	0,0	0,0	0,0	84,8
Otros pasivos	0,0	0,0	0,0	0,0	0,0	0,0
4. Sector privado	105.450,5	10.685,5	2.149,4	-1.926,8	-3.839,9	112.518,7
4.1 Empresas y personas	105.450,5	10.685,5	2.149,4	-1.926,8	-3.839,9	112.518,7
Inversión directa	74.196,4	7.298,4	610,2	-1.866,9	-3.638,2	76.599,8
Acciones y otras participaciones	69.932,4	9.122,8	610,2	-1.879,5	-3.576,0	74.209,9
Otro capital	4.264,0	-1.824,4	0,0	12,6	-62,2	2.390,0
Inversión de cartera	9.516,0	269,7	1.475,1	-207,7	-186,3	10.866,8
Títulos de participación en el capital	5.412,1	85,2	1.486,8	-207,7	-54,5	6.722,0
Títulos de deuda	4.103,9	184,5	-11,7	0,0	-131,9	4.144,8
Instrumentos financieros derivados	480,6	-231,4	64,2	96,8	0,0	410,2
Otra inversión	21.257,5	3.348,8	0,0	51,0	-15,4	24.641,9
Créditos comerciales	5.992,7	1.038,8	0,0	0,0	0,5	7.032,0
Corto plazo	4.305,7	1.173,9	0,0	0,0	0,1	5.479,7
Mediano plazo	1.687,0	-135,0	0,0	0,0	0,3	1.552,3
Préstamos	15.264,8	2.310,0	0,0	51,0	-15,8	17.609,9
Corto plazo	612,3	73,6	0,0	0,0	-4,1	681,8
Mediano plazo	14.652,5	2.236,4	0,0	51,0	-11,8	16.928,1
Otros pasivos	0,0	0,0	0,0	0,0	0,0	0,0

(\*) Saldos a fines de los períodos señalados de los activos y pasivos financieros de Chile con el exterior, así como de las posiciones netas abiertas por sector institucional, y, al interior de cada sector definido, por categoría funcional de activo/pasivo, por instrumento y por plazo. Los sectores institucionales tienen mayor desglose que en la presentación tradicional de la Posición de Inversión Internacional y corresponden al sector deudor en el caso de los pasivos, y al acreedor en el de los activos.

## Posición de inversión internacional, por sector institucional (\*) (Continuación)

(Millones de dólares)

Especificación	Variaciones de la posición en el semestre debido a:				2007 (a jun.)	
	2006 (a dic.)	Transacciones	Variación de precios	Variación de tipo de cambio		Otros ajustes
Posición de Inversión Internacional Neta (A-B)	-15.155,9	3.384,8	5.540,1	352,2	285,6	-5.593,2
A. Activos	121.528,9	12.562,4	5.755,8	1.971,1	246,5	142.064,7
1. Autoridades monetarias	19.676,6	-1.584,1	-42,1	94,1	0,0	18.144,5
Activos de reserva	19.428,9	-1.584,1	-42,1	93,8	0,0	17.896,5
Divisas	19.224,9	-1.598,0	-42,1	92,0	0,0	17.676,9
Otros	204,0	13,8	0,0	1,8	0,0	219,6
Otra inversión (Otros activos)	247,6	0,0	0,0	0,3	0,0	247,9
2. Sector público	9.866,0	6.475,9	346,9	338,2	143,7	17.170,7
2.1 Gobierno General	7.872,3	6.460,1	346,9	338,2	0,0	15.017,4
Inversión directa	0,0	0,0	0,0	0,0	0,0	0,0
Inversión de cartera	7.173,5	3.320,3	346,9	146,4	0,0	10.987,1
Instrumentos financieros derivados	0,0	0,0	0,0	0,0	0,0	0,0
Otra inversión	698,7	3.139,8	0,0	191,8	0,0	4.030,3
2.2 Otros sector público	1.993,7	15,8	0,0	0,0	143,7	2.153,3
Inversión directa						
Inversión de cartera						
Instrumentos financieros derivados		-143,7	0,0	0,0	143,7	
Otra inversión	1.993,7	159,6	0,0	0,0	0,0	2.153,3
Créditos comerciales	1.268,3	-181,0	0,0	0,0	0,0	1.087,3
Monedas y depósitos	725,4	340,6	0,0	0,0	0,0	1.066,0
3. Bancos	4.070,3	-72,1	112,0	725,6	0,0	4.835,8
Inversión directa	73,0	0,8	-5,5	-1,7	0,0	66,6
Inversión de cartera	273,6	-24,1	47,9	5,7	0,0	303,2
Títulos de participación en el capital	36,2	0,0	1,0	2,0	0,0	39,2
Títulos de deuda	237,4	-24,1	47,0	3,7	0,0	264,0
Instrumentos financieros derivados	709,7	-801,1	69,6	698,8	0,0	677,0
Otra inversión	3.014,1	752,2	0,0	22,7	0,0	3.789,0
Préstamos	982,7	462,4	0,0	-2,0	0,0	1.443,0
Corto plazo	683,7	368,0	0,0	-0,6	0,0	1.051,2
Mediano plazo	299,0	94,4	0,0	-1,5	0,0	391,9
Monedas y depósitos	2.031,4	289,8	0,0	24,7	0,0	2.346,0
4. Sector privado	87.916,0	7.742,8	5.339,0	813,3	102,7	101.913,8
4.1 Institucionales	33.177,1	2.148,7	4.491,5	306,3	20,6	40.144,1
4.1.1 Fondos de pensiones	28.429,4	324,0	3.929,3	236,6	20,1	32.939,4
Inversión directa	0,0	0,0	0,0	0,0	0,0	0,0
Inversión de cartera	28.373,4	354,4	3.929,4	239,1	0,0	32.896,3
Títulos de participación en el capital	28.036,4	564,3	3.925,0	238,1	0,0	32.763,9
Títulos de deuda	337,0	-209,8	4,4	1,0	0,0	132,5
Instrumentos financieros derivados	31,8	-36,4	0,0	-2,5	20,1	13,0
Otra inversión	24,1	5,9	0,0	0,0	0,0	30,0
Préstamos	0,0	0,0	0,0	0,0	0,0	0,0
Corto plazo	0,0	0,0	0,0	0,0	0,0	0,0
Mediano plazo	0,0	0,0	0,0	0,0	0,0	0,0
Monedas y depósitos	24,1	5,9	0,0	0,0	0,0	30,0
4.1.2 Fondos mutuos y cias. de seguros	4.747,7	1.824,7	562,2	69,7	0,5	7.204,7
Inversión directa	0,0	0,0	0,0	0,0	0,0	0,0
Inversión de cartera	4.587,3	1.841,2	562,7	67,9	0,0	7.059,1
Títulos de participación en el capital	2.636,6	2.304,2	549,6	56,8	0,0	5.547,2
Títulos de deuda	1.950,7	-463,0	13,2	11,1	0,0	1.511,9
Instrumentos financieros derivados	16,7	-0,4	-0,6	1,9	0,5	18,0
Otra inversión	143,7	-16,1	0,0	0,0	0,0	127,5
Préstamos	0,0	0,0	0,0	0,0	0,0	0,0
Corto plazo	0,0	0,0	0,0	0,0	0,0	0,0
Mediano plazo	0,0	0,0	0,0	0,0	0,0	0,0
Monedas y depósitos	143,7	-16,1	0,0	0,0	0,0	127,5
4.2 Empresas y personas	54.739,0	5.594,1	847,5	507,0	82,1	61.769,7
Inversión directa	26.522,9	2.260,5	423,2	432,7	0,0	29.639,2
Acciones y otras participaciones	23.077,1	1.880,2	423,2	432,7	0,0	25.813,1
Otro capital	3.445,8	380,3	0,0	0,0	0,0	3.826,1
Inversión de cartera	14.920,8	2.278,3	429,3	55,6	0,0	17.684,1
Títulos de participación en el capital	12.311,6	1.979,7	419,6	47,1	0,0	14.758,0
Títulos de deuda	2.609,2	298,6	9,7	8,5	0,0	2.926,1
Instrumentos financieros derivados	68,8	-90,9	-5,0	1,7	82,2	56,7
Otra inversión	13.226,5	1.146,2	0,0	17,0	0,0	14.389,7
Créditos comerciales	6.773,8	2.187,0	0,0	0,0	0,0	8.960,8
Préstamos	21,3	35,8	0,0	0,0	0,0	57,0
Corto plazo	21,3	35,8	0,0	0,0	0,0	57,0
Mediano plazo	0,0	0,0	0,0	0,0	0,0	0,0
Monedas y depósitos	6.431,4	-1.076,6	0,0	17,0	0,0	5.371,8
Otros activos						

(\*) Saldos a fines de los períodos señalados de los activos y pasivos financieros de Chile con el exterior, así como de las posiciones netas abiertas por sector institucional, y, al interior de cada sector definido, por categoría funcional de activo/pasivo, por instrumento y por plazo. Los sectores institucionales tienen mayor desglose que en la presentación tradicional de la Posición de Inversión Internacional y corresponden al sector deudor en el caso de los pasivos, y al acreedor en el de los activos.

## Posición de inversión internacional, por sector institucional (\*) (Continuación)

(Millones de dólares)

Especificación	2006 (a dic.)	Variaciones de la posición en el semestre debido a:			2007 (a jun.)	
		Transacciones	Variación de precios	Variación de tipo de cambio		Otros ajustes
<b>B. Pasivos</b>	<b>136.684,8</b>	<b>9.177,5</b>	<b>215,7</b>	<b>1.618,9</b>	<b>-39,1</b>	<b>147.657,9</b>
1. Autoridades monetarias	170,4	-10,4	0,0	0,5	0,0	160,6
Inversión de cartera	2,7	0,0	0,0	0,0	0,0	2,7
Instrumentos financieros derivados	0,0	0,0	0,0	0,0	0,0	0,0
Otra inversión	167,7	-10,4	0,0	0,5	0,0	157,9
Préstamos	0,2	-0,2	0,0	0,0	0,0	0,0
Corto plazo	0,0	0,0	0,0	0,0	0,0	0,0
Mediano plazo	0,2	-0,2	0,0	0,0	0,0	0,0
Moneda y depósitos	154,1	-1,0	0,0	0,5	0,0	153,6
Otros pasivos	13,5	-9,2	0,0	0,0	0,0	4,3
Corto plazo	13,5	-9,2	0,0	0,0	0,0	4,3
Mediano plazo	0,0	0,0	0,0	0,0	0,0	0,0
2. Sector público	10.792,9	342,0	-108,5	0,0	-48,6	10.977,7
2.1 Gobierno General	4.205,5	2,8	-48,1	0,0	16,1	4.176,3
Inversión de cartera	3.078,1	18,5	-48,1	0,0	0,0	3.048,4
Títulos de deuda	3.078,1	18,5	-48,1	0,0	0,0	3.048,4
Instrumentos financieros derivados	0,0	0,0	0,0	0,0	0,0	0,0
Otra inversión	1.127,4	-15,6	0,0	0,0	16,1	1.127,9
Créditos comerciales	0,0	-15,2	0,0	0,0	15,2	0,0
Corto plazo	0,0	0,0	0,0	0,0	0,0	0,0
Mediano plazo	0,0	-15,2	0,0	0,0	15,2	0,0
Préstamos	1.127,4	-0,5	0,0	0,0	1,0	1.127,9
Corto plazo	0,0	0,0	0,0	0,0	0,0	0,0
Mediano plazo	1.127,4	-0,5	0,0	0,0	1,0	1.127,9
2.2 Otros sector público	6.587,4	339,1	-60,4	0,0	-64,7	6.801,4
Inversión de cartera	3.194,5	-224,6	-60,4	0,0	0,0	2.909,5
Títulos de deuda	3.194,5	-224,6	-60,4	0,0	0,0	2.909,5
Instrumentos financieros derivados	0,0	-4,3	0,0	0,0	4,3	0,0
Otra inversión	3.392,9	568,0	0,0	0,0	-69,0	3.892,0
Créditos comerciales	1.556,9	539,4	0,0	0,0	0,0	2.096,3
Corto plazo	1.027,9	558,1	0,0	0,0	0,0	1.586,0
Mediano plazo	529,0	-18,7	0,0	0,0	0,0	510,3
Préstamos	1.836,0	28,6	0,0	0,0	-69,0	1.795,7
Corto plazo	0,0	0,0	0,0	0,0	0,0	0,0
Mediano plazo	1.836,0	28,6	0,0	0,0	-69,0	1.795,7
3. Bancos	13.202,9	163,9	265,0	639,1	7,7	14.278,7
Inversión directa	3.696,9	80,0	100,9	39,9	0,0	3.917,6
Inversión de cartera	2.680,1	-97,0	37,3	12,1	0,0	2.632,4
Títulos de participación en el capital	1.328,8	-65,3	55,5	12,1	0,0	1.331,1
Títulos de deuda	1.351,3	-31,7	-18,3	0,0	0,0	1.301,4
Instrumentos financieros derivados	521,3	-722,4	126,8	626,9	0,0	552,6
Otra inversión	6.304,6	903,3	0,0	-39,7	7,8	7.176,0
Préstamos	6.219,8	908,3	0,0	-39,7	7,8	7.096,2
Corto plazo	1.752,2	-882,6	0,0	0,0	0,0	869,6
Mediano plazo	4.467,6	1.790,8	0,0	-39,7	7,8	6.226,6
Monedas y depósitos	84,8	-5,0	0,0	0,0	0,0	79,8
Otros pasivos	0,0	0,0	0,0	0,0	0,0	0,0
4. Sector privado	112.518,7	8.682,0	59,2	979,2	1,8	122.240,9
4.1 Empresas y personas	112.518,7	8.682,0	59,2	979,2	1,8	122.240,9
Inversión directa	76.599,8	8.073,8	-832,0	754,9	3,1	84.599,6
Acciones y otras participaciones	74.209,9	8.227,6	-832,0	752,0	0,0	82.357,4
Otro capital	2.390,0	-153,7	0,0	2,9	3,1	2.242,2
Inversión de cartera	10.866,8	571,1	875,7	61,5	0,0	12.375,1
Títulos de participación en el capital	6.722,0	86,6	959,9	61,5	0,0	7.830,0
Títulos de deuda	4.144,8	484,6	-84,2	0,0	0,0	4.545,1
Instrumentos financieros derivados	410,2	-187,3	15,5	152,8	0,0	391,1
Otra inversión	24.641,9	224,4	0,0	10,0	-1,2	24.875,1
Créditos comerciales	7.032,0	-32,6	0,0	0,0	-0,1	6.999,2
Corto plazo	5.479,7	9,5	0,0	0,0	-0,1	5.489,0
Mediano plazo	1.552,3	-42,1	0,0	0,0	0,0	1.510,2
Préstamos	17.609,9	257,0	0,0	10,0	-1,1	17.875,8
Corto plazo	681,8	-53,3	0,0	0,0	0,1	628,6
Mediano plazo	16.928,1	310,3	0,0	10,0	-1,1	17.247,3
Otros pasivos						

(\*) Saldos a fines de los períodos señalados de los activos y pasivos financieros de Chile con el exterior, así como de las posiciones netas abiertas por sector institucional, y, al interior de cada sector definido, por categoría funcional de activo/pasivo, por instrumento y por plazo. Los sectores institucionales tienen mayor desglose que en la presentación tradicional de la Posición de Inversión Internacional y corresponden al sector deudor en el caso de los pasivos, y al acreedor en el de los activos.

## Posición de inversión internacional, por sector institucional (\*) (Continuación)

(Millones de dólares)

Especificación	Variaciones de la posición en el semestre debido a:					2007 (a dic.)
	2007 (a jun.)	Transacciones	Variación de precios	Variación de tipo de cambio	Otros ajustes	
Posición de Inversión Internacional Neta (A-B)	-5.593,2	2.398,4	3.765,7	52,8	73,8	697,6
A. Activos	142.064,7	10.018,9	5.473,4	6.326,1	235,0	164.118,1
1. Autoridades monetarias	18.144,5	-1.630,0	122,2	523,9	0,0	17.160,6
Activos de reserva	17.896,5	-1.630,0	122,2	521,4	0,0	16.910,1
Divisas	17.676,9	-1.618,6	122,2	514,7	0,0	16.695,3
Otros	219,6	-11,4	0,0	6,7	0,0	214,9
Otra inversión (Otros activos)	247,9	0,0	0,0	2,6	0,0	250,5
2. Sector público	17.170,7	4.921,2	169,0	291,5	180,2	22.732,6
2.1 Gobierno General	15.017,4	4.499,3	169,0	291,5	0,0	19.977,2
Inversión directa	0,0	0,0	0,0	0,0	0,0	0,0
Inversión de cartera	10.987,1	1.808,2	169,0	254,0	0,0	13.218,4
Instrumentos financieros derivados	0,0	0,0	0,0	0,0	0,0	0,0
Otra inversión	4.030,3	2.691,0	0,0	37,5	0,0	6.758,8
2.2 Otros sector público	2.153,3	422,0	0,0	0,0	180,2	2.755,4
Inversión directa						
Inversión de cartera						
Instrumentos financieros derivados		-180,2	0,0	0,0	180,2	
Otra inversión	2.153,3	602,2	0,0	0,0	0,0	2.755,4
Créditos comerciales	1.087,3	-279,1	0,0	0,0	0,0	808,2
Monedas y depósitos	1.066,0	881,2	0,0	0,0	0,0	1.947,2
3. Bancos	4.835,8	-65,9	328,3	1.556,2	0,0	6.654,3
Inversión directa	66,6	-4,6	2,5	0,0	0,0	64,4
Inversión de cartera	303,2	84,6	19,6	20,6	0,0	428,1
Títulos de participación en el capital	39,2	0,0	3,5	19,6	0,0	62,2
Títulos de deuda	264,0	84,7	16,2	1,0	0,0	365,9
Instrumentos financieros derivados	677,0	-1.231,5	306,2	1.522,4	0,0	1.274,0
Otra inversión	3.789,0	1.085,6	0,0	13,1	0,0	4.887,8
Préstamos	1.443,0	262,9	0,0	0,3	0,0	1.706,2
Corto plazo	1.051,2	135,4	0,0	0,6	0,0	1.187,1
Mediano plazo	391,9	127,5	0,0	-0,3	0,0	519,1
Monedas y depósitos	2.346,0	822,7	0,0	12,8	0,0	3.181,6
4. Sector privado	101.913,8	6.793,5	4.853,9	3.954,5	54,8	117.570,5
4.1 Institucionales	40.144,1	4.269,4	1.531,5	2.555,6	54,8	48.555,4
4.1.1 Fondos de pensiones	32.939,4	3.256,5	931,6	2.370,4	54,5	39.552,4
Inversión directa	0,0	0,0	0,0	0,0	0,0	0,0
Inversión de cartera	32.896,3	3.256,6	941,0	2.348,3	0,0	39.442,2
Títulos de participación en el capital	32.763,9	3.057,2	972,6	2.348,5	0,0	39.142,1
Títulos de deuda	132,5	199,4	-31,6	-0,2	0,0	300,1
Instrumentos financieros derivados	13,0	-36,0	-9,4	22,4	54,5	44,6
Otra inversión	30,0	35,9	0,0	-0,3	0,0	65,7
Préstamos	0,0	0,0	0,0	0,0	0,0	0,0
Corto plazo	0,0	0,0	0,0	0,0	0,0	0,0
Mediano plazo	0,0	0,0	0,0	0,0	0,0	0,0
Monedas y depósitos	30,0	35,9	0,0	-0,3	0,0	65,7
4.1.2 Fondos mutuos y cias. de seguros	7.204,7	1.012,9	599,9	185,2	0,3	9.002,9
Inversión directa	0,0	0,0	0,0	0,0	0,0	0,0
Inversión de cartera	7.059,1	1.084,8	603,8	175,0	0,0	8.922,7
Títulos de participación en el capital	5.547,2	564,6	567,1	157,9	0,0	6.836,8
Títulos de deuda	1.511,9	520,2	36,7	17,1	0,0	2.085,9
Instrumentos financieros derivados	18,0	-0,8	-3,9	10,2	0,3	23,8
Otra inversión	127,5	-71,2	0,0	0,0	0,0	56,4
Préstamos	0,0	0,0	0,0	0,0	0,0	0,0
Corto plazo	0,0	0,0	0,0	0,0	0,0	0,0
Mediano plazo	0,0	0,0	0,0	0,0	0,0	0,0
Monedas y depósitos	127,5	-71,2	0,0	0,0	0,0	56,4
4.2 Empresas y personas	61.769,7	2.524,2	3.322,4	1.398,9	0,0	69.015,2
Inversión directa	29.639,2	752,4	1.727,9	511,2	0,0	32.630,7
Acciones y otras participaciones	25.813,1	87,4	1.727,9	511,2	0,0	28.139,6
Otro capital	3.826,1	665,0	0,0	0,0	0,0	4.491,1
Inversión de cartera	17.684,1	2.066,4	1.556,5	734,0	0,0	22.041,0
Títulos de participación en el capital	14.758,0	1.634,2	1.481,3	701,2	0,0	18.574,7
Títulos de deuda	2.926,1	432,2	75,2	32,8	0,0	3.466,3
Instrumentos financieros derivados	56,7	-87,1	38,0	68,7	0,0	76,3
Otra inversión	14.389,7	-207,5	0,0	85,0	0,0	14.267,2
Créditos comerciales	8.960,8	898,8	0,0	0,0	0,0	9.859,6
Préstamos	57,0	-33,4	0,0	0,0	0,0	23,7
Corto plazo	57,0	-33,4	0,0	0,0	0,0	23,7
Mediano plazo	0,0	0,0	0,0	0,0	0,0	0,0
Monedas y depósitos	5.371,8	-1.072,9	0,0	85,0	0,0	4.383,8
Otros activos						

(\*) Saldos a fines de los períodos señalados de los activos y pasivos financieros de Chile con el exterior, así como de las posiciones netas abiertas por sector institucional, y al interior de cada sector definido, por categoría funcional de activo/pasivo, por instrumento y por plazo. Los sectores institucionales tienen mayor desglose que en la presentación tradicional de la Posición de Inversión Internacional y corresponden al sector deudor en el caso de los pasivos, y al acreedor en el de los activos.

## Posición de inversión internacional, por sector institucional (\*) (Continuación)

(Millones de dólares)

Especificación	2007 (a jun.)	Variaciones de la posición en el semestre debido a:			2007 (a dic.)	
		Transacciones	Variación de precios	Variación de tipo de cambio		Otros ajustes
B. Pasivos	147.657,9	7.620,5	1.707,7	6.273,3	161,2	163.420,5
1. Autoridades monetarias	160,6	7,3	0,0	2,6	0,0	170,5
Inversión de cartera	2,7	0,0	0,0	0,0	0,0	2,7
Instrumentos financieros derivados	0,0	0,0	0,0	0,0	0,0	0,0
Otra inversión	157,9	7,3	0,0	2,6	0,0	167,8
Préstamos	0,0	0,0	0,0	0,0	0,0	0,0
Corto plazo	0,0	0,0	0,0	0,0	0,0	0,0
Mediano plazo	0,0	0,0	0,0	0,0	0,0	0,0
Moneda y depósitos	153,6	-1,0	0,0	2,6	0,0	155,2
Otros pasivos	4,3	8,3	0,0	0,0	0,0	12,6
Corto plazo	4,3	8,3	0,0	0,0	0,0	12,6
Mediano plazo	0,0	0,0	0,0	0,0	0,0	0,0
2. Sector público	10.977,7	815,6	57,6	12,2	9,5	11.872,6
2.1 Gobierno General	4.176,3	-598,7	39,8	12,1	8,0	3.637,5
Inversión de cartera	3.048,4	-602,2	39,8	0,0	0,0	2.486,0
Títulos de deuda	3.048,4	-602,2	39,8	0,0	0,0	2.486,0
Instrumentos financieros derivados	0,0	0,0	0,0	0,0	0,0	0,0
Otra inversión	1.127,9	3,5	0,0	12,1	8,1	1.151,5
Créditos comerciales	0,0	-8,1	0,0	0,0	8,1	0,0
Corto plazo	0,0	0,0	0,0	0,0	0,0	0,0
Mediano plazo	0,0	-8,1	0,0	0,0	8,1	0,0
Préstamos	1.127,9	11,6	0,0	12,1	0,0	1.151,5
Corto plazo	0,0	0,0	0,0	0,0	0,0	0,0
Mediano plazo	1.127,9	11,6	0,0	12,1	0,0	1.151,5
2.2 Otros sector público	6.801,4	1.414,2	17,8	0,1	1,5	8.235,1
Inversión de cartera	2.909,5	228,7	17,8	0,0	0,0	3.155,9
Títulos de deuda	2.909,5	228,7	17,8	0,0	0,0	3.155,9
Instrumentos financieros derivados	0,0	-1,5	0,0	0,0	1,5	0,0
Otra inversión	3.892,0	1.187,0	0,0	0,1	0,0	5.079,2
Créditos comerciales	2.096,3	725,7	0,0	0,0	0,0	2.822,0
Corto plazo	1.586,0	744,1	0,0	0,0	0,0	2.330,1
Mediano plazo	510,3	-18,4	0,0	0,0	0,0	491,9
Préstamos	1.795,7	461,3	0,0	0,1	0,0	2.257,2
Corto plazo	0,0	38,8	0,0	0,0	0,0	38,8
Mediano plazo	1.795,7	422,5	0,0	0,1	0,0	2.218,4
3. Bancos	14.278,7	1.687,9	681,0	1.605,4	0,1	18.252,9
Inversión directa	3.917,6	927,7	207,7	263,0	0,0	5.316,1
Inversión de cartera	2.632,4	2,3	-98,6	75,8	0,0	2.611,9
Títulos de participación en el capital	1.331,1	25,9	-106,8	75,8	0,0	1.326,0
Títulos de deuda	1.301,4	-23,6	8,2	0,0	0,0	1.285,9
Instrumentos financieros derivados	552,6	-1.099,4	571,8	1.153,4	0,0	1.178,4
Otra inversión	7.176,0	1.857,3	0,0	113,1	0,1	9.146,5
Préstamos	7.096,2	1.859,9	0,0	113,1	0,1	9.069,3
Corto plazo	869,6	-104,2	0,0	0,0	0,1	765,5
Mediano plazo	6.226,6	1.964,1	0,0	113,1	0,0	8.303,8
Monedas y depósitos	79,8	-2,6	0,0	0,0	0,0	77,2
Otros pasivos	0,0	0,0	0,0	0,0	0,0	0,0
4. Sector privado	122.240,9	5.109,8	969,2	4.653,1	151,6	133.124,4
4.1 Empresas y personas	122.240,9	5.109,8	969,2	4.653,1	151,6	133.124,4
Inversión directa	84.599,6	3.495,6	1.610,9	3.734,4	731,7	94.172,2
Acciones y otras participaciones	82.357,4	3.611,5	1.610,9	3.701,3	0,0	91.281,2
Otro capital	2.242,2	-115,9	0,0	33,0	731,7	2.891,0
Inversión de cartera	12.375,1	-404,8	-714,2	449,1	0,0	11.705,3
Títulos de participación en el capital	7.830,0	341,1	-755,6	449,1	0,0	7.864,7
Títulos de deuda	4.545,1	-745,9	41,4	0,0	0,0	3.840,7
Instrumentos financieros derivados	391,1	-139,5	72,5	252,7	0,0	576,7
Otra inversión	24.875,1	2.158,5	0,0	216,9	-580,1	26.670,2
Créditos comerciales	6.999,2	298,9	0,0	0,0	-23,9	7.274,2
Corto plazo	5.489,0	659,1	0,0	0,0	-24,0	6.124,2
Mediano plazo	1.510,2	-360,2	0,0	0,0	0,0	1.150,0
Préstamos	17.875,8	1.859,6	0,0	216,9	-556,2	19.396,0
Corto plazo	628,6	666,4	0,0	0,0	-0,6	1.294,3
Mediano plazo	17.247,3	1.193,2	0,0	216,9	-555,6	18.101,7
Otros pasivos						

(\*) Saldos a fines de los períodos señalados de los activos y pasivos financieros de Chile con el exterior, así como de las posiciones netas abiertas por sector institucional, y, al interior de cada sector definido, por categoría funcional de activo/pasivo, por instrumento y por plazo. Los sectores institucionales tienen mayor desglose que en la presentación tradicional de la Posición de Inversión Internacional y corresponden al sector deudor en el caso de los pasivos, y al acreedor en el de los activos.

## Posición de inversión internacional, por sector institucional (\*) (Continuación)

(Millones de dólares)

Especificación	2006	Variaciones de la posición en el año debido a:				2007
		Transacciones	Variación de precios	Variación de tipo de cambio	Otros ajustes	
Posición de Inversión Internacional Neta (A-B)	-15.155,9	5.783,2	9.305,8	405,0	359,4	697,6
A. Activos	121.528,9	22.581,3	11.229,2	8.297,2	481,5	164.118,1
1. Autoridades monetarias	19.676,6	-3.214,1	80,1	618,1	0,0	17.160,6
Activos de reserva	19.428,9	-3.214,1	80,1	615,2	0,0	16.910,1
Divisas	19.224,9	-3.216,5	80,1	606,8	0,0	16.695,3
Otros	204,0	2,4	0,0	8,4	0,0	214,9
Otra inversión (Otros activos)	247,6	0,0	0,0	2,9	0,0	250,5
2. Sector público	9.866,0	11.397,1	515,9	629,7	323,9	22.732,6
2.1 Gobierno General	7.872,3	10.959,3	515,9	629,7	0,0	19.977,2
Inversión directa	0,0	0,0	0,0	0,0	0,0	0,0
Inversión de cartera	7.173,5	5.128,5	515,9	400,4	0,0	13.218,4
Instrumentos financieros derivados	0,0	0,0	0,0	0,0	0,0	0,0
Otra inversión	698,7	5.830,8	0,0	229,3	0,0	6.758,8
2.2 Otros sector público	1.993,7	437,8	0,0	0,0	323,9	2.755,4
Inversión directa						
Inversión de cartera						
Instrumentos financieros derivados		-323,9	0,0	0,0	323,9	
Otra inversión	1.993,7	761,7	0,0	0,0	0,0	2.755,4
Créditos comerciales	1.268,3	-460,1	0,0	0,0	0,0	808,2
Monedas y depósitos	725,4	1.221,8	0,0	0,0	0,0	1.947,2
3. Bancos	4.070,3	-138,0	440,3	2.281,7	0,0	6.654,3
Inversión directa	73,0	-3,8	-3,0	-1,7	0,0	64,4
Inversión de cartera	273,6	60,6	67,6	26,4	0,0	428,1
Títulos de participación en el capital	36,2	0,0	4,4	21,7	0,0	62,2
Títulos de deuda	237,4	60,6	63,1	4,7	0,0	365,9
Instrumentos financieros derivados	709,7	-2.032,6	375,7	2.221,2	0,0	1.274,0
Otra inversión	3.014,1	1.837,8	0,0	35,8	0,0	4.887,8
Préstamos	982,7	725,2	0,0	-1,7	0,0	1.706,2
Corto plazo	683,7	503,4	0,0	0,0	0,0	1.187,1
Mediano plazo	299,0	221,9	0,0	-1,8	0,0	519,1
Monedas y depósitos	2.031,4	1.112,6	0,0	37,6	0,0	3.181,6
4. Sector privado	87.916,0	14.536,3	10.192,9	4.767,8	157,5	117.570,5
4.1 Institucionales	33.177,1	6.418,0	6.023,0	2.861,9	75,4	48.555,4
4.1.1 Fondos de pensiones	28.429,4	3.580,5	4.861,0	2.607,0	74,7	39.552,4
Inversión directa	0,0	0,0	0,0	0,0	0,0	0,0
Inversión de cartera	28.373,4	3.611,0	4.870,3	2.587,4	0,0	39.442,2
Títulos de participación en el capital	28.036,4	3.621,4	4.897,6	2.586,6	0,0	39.142,1
Títulos de deuda	337,0	-10,4	-27,2	0,7	0,0	300,1
Instrumentos financieros derivados	31,8	-72,4	-9,4	19,9	74,6	44,6
Otra inversión	24,1	41,8	0,0	-0,3	0,0	65,7
Préstamos	0,0	0,0	0,0	0,0	0,0	0,0
Corto plazo	0,0	0,0	0,0	0,0	0,0	0,0
Mediano plazo	0,0	0,0	0,0	0,0	0,0	0,0
Monedas y depósitos	24,1	41,8	0,0	-0,3	0,0	65,7
4.1.2 Fondos mutuos y cias. de seguros	4.747,7	2.837,5	1.162,0	254,9	0,7	9.002,9
Inversión directa	0,0	0,0	0,0	0,0	0,0	0,0
Inversión de cartera	4.587,3	2.926,0	1.166,5	242,9	0,0	8.922,7
Títulos de participación en el capital	2.636,6	2.868,9	1.116,7	214,7	0,0	6.836,8
Títulos de deuda	1.950,7	57,2	49,9	28,2	0,0	2.085,9
Instrumentos financieros derivados	16,7	-1,2	-4,5	12,0	0,7	23,8
Otra inversión	143,7	-87,3	0,0	0,0	0,0	56,4
Préstamos	0,0	0,0	0,0	0,0	0,0	0,0
Corto plazo	0,0	0,0	0,0	0,0	0,0	0,0
Mediano plazo	0,0	0,0	0,0	0,0	0,0	0,0
Monedas y depósitos	143,7	-87,3	0,0	0,0	0,0	56,4
4.2 Empresas y personas	54.739,0	8.118,3	4.169,9	1.905,9	82,1	69.015,2
Inversión directa	26.522,9	3.012,9	2.151,1	943,9	0,0	32.630,7
Acciones y otras participaciones	23.077,1	1.967,6	2.151,1	943,9	0,0	28.139,6
Otro capital	3.445,8	1.045,3	0,0	0,0	0,0	4.491,1
Inversión de cartera	14.920,8	4.344,7	1.985,8	789,6	0,0	22.041,0
Títulos de participación en el capital	12.311,6	3.613,9	1.900,9	748,3	0,0	18.574,7
Títulos de deuda	2.609,2	730,8	84,9	41,3	0,0	3.466,3
Instrumentos financieros derivados	68,8	-178,0	33,0	70,4	82,2	76,3
Otra inversión	13.226,5	938,7	0,0	102,0	0,0	14.267,2
Créditos comerciales	6.773,8	3.085,8	0,0	0,0	0,0	9.859,6
Préstamos	21,3	2,4	0,0	0,0	0,0	23,7
Corto plazo	21,3	2,4	0,0	0,0	0,0	23,7
Mediano plazo	0,0	0,0	0,0	0,0	0,0	0,0
Monedas y depósitos	6.431,4	-2.149,5	0,0	102,0	0,0	4.383,8
Otros activos						

(\*) Saldos a fines de los períodos señalados de los activos y pasivos financieros de Chile con el exterior, así como de las posiciones netas abiertas por sector institucional, y, al interior de cada sector definido, por categoría funcional de activo/pasivo, por instrumento y por plazo. Los sectores institucionales tienen mayor desglose que en la presentación tradicional de la Posición de Inversión Internacional y corresponden al sector deudor en el caso de los pasivos, y al acreedor en el de los activos.



## Posición de inversión internacional, por sector institucional (\*) (Continuación)

(Millones de dólares)

Especificación	2006	Variaciones de la posición en el año debido a:			2007	
		Transacciones	Variación de precios	Variación de tipo de cambio		Otros ajustes
<b>B. Pasivos</b>	<b>136.684,8</b>	<b>16.798,0</b>	<b>1.923,4</b>	<b>7.892,2</b>	<b>122,1</b>	<b>163.420,5</b>
1. Autoridades monetarias	170,4	-3,1	0,0	3,2	0,0	170,5
Inversión de cartera	2,7	0,0	0,0	0,0	0,0	2,7
Instrumentos financieros derivados	0,0	0,0	0,0	0,0	0,0	0,0
Otra inversión	167,7	-3,1	0,0	3,2	0,0	167,8
Préstamos	0,2	-0,2	0,0	0,0	0,0	0,0
Corto plazo	0,0	0,0	0,0	0,0	0,0	0,0
Mediano plazo	0,2	-0,2	0,0	0,0	0,0	0,0
Moneda y depósitos	154,1	-2,0	0,0	3,2	0,0	155,2
Otros pasivos	13,5	-0,9	0,0	0,0	0,0	12,6
Corto plazo	13,5	-0,9	0,0	0,0	0,0	12,6
Mediano plazo	0,0	0,0	0,0	0,0	0,0	0,0
2. Sector público	10.792,9	1.157,5	-50,9	12,3	-39,1	11.872,6
2.1 Gobierno General	4.205,5	-595,8	-8,3	12,1	24,1	3.637,5
Inversión de cartera	3.078,1	-583,7	-8,3	0,0	-0,1	2.486,0
Títulos de deuda	3.078,1	-583,7	-8,3	0,0	-0,1	2.486,0
Instrumentos financieros derivados	0,0	0,0	0,0	0,0	0,0	0,0
Otra inversión	1.127,4	-12,1	0,0	12,1	24,2	1.151,5
Créditos comerciales	0,0	-23,3	0,0	0,0	23,3	0,0
Corto plazo	0,0	0,0	0,0	0,0	0,0	0,0
Mediano plazo	0,0	-23,3	0,0	0,0	23,3	0,0
Préstamos	1.127,4	11,1	0,0	12,1	0,9	1.151,5
Corto plazo	0,0	0,0	0,0	0,0	0,0	0,0
Mediano plazo	1.127,4	11,1	0,0	12,1	0,9	1.151,5
2.2 Otros sector público	6.587,4	1.753,4	-42,6	0,2	-63,2	8.235,1
Inversión de cartera	3.194,5	4,1	-42,6	0,0	0,0	3.155,9
Títulos de deuda	3.194,5	4,1	-42,6	0,0	0,0	3.155,9
Instrumentos financieros derivados	0,0	-5,8	0,0	0,0	5,8	0,0
Otra inversión	3.392,9	1.755,0	0,0	0,2	-68,9	5.079,2
Créditos comerciales	1.556,9	1.265,2	0,0	0,0	0,0	2.822,0
Corto plazo	1.027,9	1.302,2	0,0	0,0	0,0	2.330,1
Mediano plazo	529,0	-37,0	0,0	0,0	0,0	491,9
Préstamos	1.836,0	489,9	0,0	0,2	-68,9	2.257,2
Corto plazo	0,0	38,8	0,0	0,0	0,0	38,8
Mediano plazo	1.836,0	451,1	0,0	0,2	-68,9	2.218,4
3. Bancos	13.202,9	1.851,8	945,9	2.244,5	7,8	18.252,9
Inversión directa	3.696,9	1.007,7	308,6	302,9	0,0	5.316,1
Inversión de cartera	2.680,1	-94,7	-61,3	87,9	-0,1	2.611,9
Títulos de participación en el capital	1.328,8	-39,4	-51,3	87,9	0,0	1.326,0
Títulos de deuda	1.351,3	-55,3	-10,1	0,0	-0,1	1.285,9
Instrumentos financieros derivados	521,3	-1.821,8	698,7	1.780,2	0,0	1.178,4
Otra inversión	6.304,6	2.760,6	0,0	73,5	7,9	9.146,5
Préstamos	6.219,8	2.768,2	0,0	73,5	7,9	9.069,3
Corto plazo	1.752,2	-986,8	0,0	0,0	0,1	765,5
Mediano plazo	4.467,6	3.755,0	0,0	73,5	7,8	8.303,8
Monedas y depósitos	84,8	-7,6	0,0	0,0	0,0	77,2
Otros pasivos	0,0	0,0	0,0	0,0	0,0	0,0
4. Sector privado	112.518,7	13.791,8	1.028,4	5.632,2	153,4	133.124,4
4.1 Empresas y personas	112.518,7	13.791,8	1.028,4	5.632,2	153,4	133.124,4
Inversión directa	76.599,8	11.569,5	778,9	4.489,2	734,7	94.172,2
Acciones y otras participaciones	74.209,9	11.839,1	778,9	4.453,3	0,0	91.281,2
Otro capital	2.390,0	-269,6	0,0	35,9	734,7	2.891,0
Inversión de cartera	10.866,8	166,3	161,6	510,7	0,0	11.705,3
Títulos de participación en el capital	6.722,0	427,6	204,4	510,7	0,0	7.864,7
Títulos de deuda	4.144,8	-261,3	-42,8	0,0	0,0	3.840,7
Instrumentos financieros derivados	410,2	-326,9	87,9	405,5	0,0	576,7
Otra inversión	24.641,9	2.382,9	0,0	226,9	-581,4	26.670,2
Créditos comerciales	7.032,0	266,3	0,0	0,0	-24,1	7.274,2
Corto plazo	5.479,7	668,6	0,0	0,0	-24,1	6.124,2
Mediano plazo	1.552,3	-402,3	0,0	0,0	0,0	1.150,0
Préstamos	17.609,9	2.116,5	0,0	226,9	-557,3	19.396,0
Corto plazo	681,8	613,1	0,0	0,0	-0,6	1.294,3
Mediano plazo	16.928,1	1.503,4	0,0	226,9	-556,7	18.101,7

(\*) Saldos a fines de los periodos señalados de los activos y pasivos financieros de Chile con el exterior, así como de las posiciones netas abiertas por sector institucional, y, al interior de cada sector definido, por categoría funcional de activo/pasivo, por instrumento y por plazo. Los sectores institucionales tienen mayor desglose que en la presentación tradicional de la Posición de Inversión Internacional y corresponden al sector deudor en el caso de los pasivos, y al acreedor en el de los activos.

## Posición de inversión internacional, por sector institucional (\*) (Continuación)

(Millones de dólares)

Especificación	2007	Variaciones de la posición en el trimestre debido a:				2008 (a mar.)
		Transacciones	Variación de precios	Variación de tipo de cambio	Otros ajustes	
Posición de Inversión Internacional Neta (A-B)	697,6	-131,5	-11.633,2	-7.017,5	-59,4	-18.144,0
A. Activos	164.118,1	7.183,0	-10.138,0	8.192,1	-58,2	169.296,9
1. Autoridades monetarias	17.160,6	349,3	130,5	510,3	0,0	18.150,7
Activos de reserva	16.910,1	349,3	130,5	507,5	0,0	17.897,5
Divisas	16.695,3	362,8	130,5	500,8	0,0	17.689,4
Otros	214,9	-13,5	0,0	6,7	0,0	208,1
Otra inversión (Otros activos)	250,5	0,0	0,0	2,8	0,0	253,3
2. Sector público	22.732,6	1.239,8	245,8	1.337,1	177,8	25.733,1
2.1 Gobierno General	19.977,2	2.527,5	245,8	1.337,1	0,0	24.087,6
Inversión directa	0,0	0,0	0,0	0,0	0,0	0,0
Inversión de cartera	13.218,4	1.643,7	245,8	819,8	0,0	15.927,7
Instrumentos financieros derivados	0,0	0,0	0,0	0,0	0,0	0,0
Otra inversión	6.758,8	883,8	0,0	517,3	0,0	8.159,9
2.2 Otros sector público	2.755,4	-1.287,7	0,0	0,0	177,8	1.645,5
Inversión directa						
Inversión de cartera						
Instrumentos financieros derivados		-177,8	0,0	0,0	177,8	
Otra inversión	2.755,4	-1.109,9	0,0	0,0	0,0	1.645,5
Créditos comerciales	808,2	660,6	0,0	0,0	0,0	1.468,8
Monedas y depósitos	1.947,2	-1.770,5	0,0	0,0	0,0	176,7
3. Bancos	6.654,3	-1.693,5	-277,6	3.881,7	-236,0	8.328,9
Inversión directa	64,4	-4,8	0,0	-0,4	0,0	59,2
Inversión de cartera	428,1	93,0	-9,0	20,2	0,0	532,4
Títulos de participación en el capital	62,2	0,0	-6,2	14,5	0,0	70,5
Títulos de deuda	365,9	93,1	-2,8	5,7	0,0	461,9
Instrumentos financieros derivados	1.274,0	-1.791,9	-268,6	3.838,7	0,0	3.052,2
Otra inversión	4.887,8	10,1	0,0	23,2	-236,0	4.685,1
Préstamos	1.706,2	-164,8	0,0	5,2	0,0	1.546,5
Corto plazo	1.187,1	-54,9	0,0	4,0	0,0	1.136,2
Mediano plazo	519,1	-109,9	0,0	1,2	0,0	410,3
Monedas y depósitos	3.181,6	174,9	0,0	18,0	-236,0	3.138,6
4. Sector privado	117.570,5	7.287,4	-10.236,7	2.462,9	0,0	117.084,2
4.1 Institucionales	48.555,4	2.640,2	-6.892,5	1.256,7	0,0	45.559,7
4.1.1 Fondos de pensiones	39.552,4	2.210,3	-5.765,3	1.214,2	0,0	37.211,7
Inversión directa	0,0	0,0	0,0	0,0	0,0	0,0
Inversión de cartera	39.442,2	2.301,3	-5.732,3	1.046,6	0,0	37.057,8
Títulos de participación en el capital	39.142,1	2.118,7	-5.641,6	1.040,0	0,0	36.659,2
Títulos de deuda	300,1	182,6	-90,7	6,6	0,0	398,6
Instrumentos financieros derivados	44,6	-40,2	-33,0	167,6	0,0	139,1
Otra inversión	65,7	-50,9	0,0	0,0	0,0	14,8
Préstamos	0,0	0,0	0,0	0,0	0,0	0,0
Corto plazo	0,0	0,0	0,0	0,0	0,0	0,0
Mediano plazo	0,0	0,0	0,0	0,0	0,0	0,0
Monedas y depósitos	65,7	-50,9	0,0	0,0	0,0	14,8
4.1.2 Fondos mutuos y clas. de seguros	9.002,9	429,9	-1.127,3	42,4	0,0	8.348,0
Inversión directa	0,0	0,0	0,0	0,0	0,0	0,0
Inversión de cartera	8.922,7	245,1	-1.122,7	32,7	0,0	8.077,9
Títulos de participación en el capital	6.836,8	227,7	-957,2	7,7	0,0	6.115,1
Títulos de deuda	2.085,9	17,4	-165,5	25,0	0,0	1.962,8
Instrumentos financieros derivados	23,8	0,2	-4,6	18,2	0,0	37,6
Otra inversión	56,4	184,6	0,0	-8,4	0,0	232,6
Préstamos	0,0	0,0	0,0	0,0	0,0	0,0
Corto plazo	0,0	0,0	0,0	0,0	0,0	0,0
Mediano plazo	0,0	0,0	0,0	0,0	0,0	0,0
Monedas y depósitos	56,4	184,6	0,0	-8,4	0,0	232,6
4.2 Empresas y personas	69.015,2	4.647,2	-3.344,1	1.206,3	0,0	71.524,5
Inversión directa	32.630,7	1.963,7	-1.156,8	536,7	0,0	33.974,3
Acciones y otras participaciones	28.139,6	1.879,0	-1.156,8	536,7	0,0	29.398,5
Otro capital	4.491,1	84,7	0,0	0,0	0,0	4.575,8
Inversión de cartera	22.041,0	1.254,1	-2.234,0	422,0	0,0	21.483,1
Títulos de participación en el capital	18.574,7	1.053,7	-2.043,2	248,7	0,0	17.833,9
Títulos de deuda	3.466,3	200,4	-190,8	173,3	0,0	3.649,2
Instrumentos financieros derivados	76,3	-105,8	46,7	155,5	0,0	172,8
Otra inversión	14.267,2	1.535,2	0,0	92,0	0,0	15.894,4
Créditos comerciales	9.859,6	1.410,6	0,0	0,0	0,0	11.270,2
Préstamos	23,7	12,3	0,0	0,0	0,0	36,0
Corto plazo	23,7	12,3	0,0	0,0	0,0	36,0
Mediano plazo	0,0	0,0	0,0	0,0	0,0	0,0
Monedas y depósitos	4.383,8	112,3	0,0	92,0	0,0	4.588,2
Otros activos						

(\*) Saldos a fines de los periodos señalados de los activos y pasivos financieros de Chile con el exterior, así como de las posiciones netas abiertas por sector institucional, y, al interior de cada sector definido, por categoría funcional de activo/pasivo, por instrumento y por plazo. Los sectores institucionales tienen mayor desglose que en la presentación tradicional de la Posición de Inversión Internacional y corresponden al sector deudor en el caso de los pasivos, y al acreedor en el de los activos.

## Posición de inversión internacional, por sector institucional (\*) (Continuación)

(Millones de dólares)

Especificación	2007	Variaciones de la posición en el trimestre debido a:			2008 (a mar.)	
		Transacciones	Variación de precios	Variación de tipo de cambio		Otros ajustes
<b>B. Pasivos</b>	163.420,5	7.314,5	1.495,2	15.209,6	1,1	187.440,9
1. Autoridades monetarias	170,5	-5,8	0,0	6,7	0,0	171,4
Inversión de cartera	2,7	0,0	0,0	0,0	0,0	2,7
Instrumentos financieros derivados	0,0	0,0	0,0	0,0	0,0	0,0
Otra inversión	167,8	-5,8	0,0	6,7	0,0	168,7
Préstamos	0,0	0,0	0,0	0,0	0,0	0,0
Corto plazo	0,0	0,0	0,0	0,0	0,0	0,0
Mediano plazo	0,0	0,0	0,0	0,0	0,0	0,0
Moneda y depósitos	155,2	-1,7	0,0	6,7	0,0	160,2
Otros pasivos	12,6	-4,1	0,0	0,0	0,0	8,5
Corto plazo	12,6	-4,1	0,0	0,0	0,0	8,5
Mediano plazo	0,0	0,0	0,0	0,0	0,0	0,0
2. Sector público	11.872,6	-1.023,0	67,1	13,0	18,0	10.947,8
2.1 Gobierno General	3.637,5	-690,1	67,7	12,5	15,4	3.043,1
Inversión de cartera	2.486,0	-665,7	67,7	0,0	0,0	1.888,0
Títulos de deuda	2.486,0	-665,7	67,7	0,0	0,0	1.888,0
Instrumentos financieros derivados	0,0	0,0	0,0	0,0	0,0	0,0
Otra inversión	1.151,5	-24,3	0,0	12,5	15,4	1.155,1
Créditos comerciales	0,0	-15,5	0,0	0,0	15,5	0,0
Corto plazo	0,0	0,0	0,0	0,0	0,0	0,0
Mediano plazo	0,0	-15,5	0,0	0,0	15,5	0,0
Préstamos	1.151,5	-8,9	0,0	12,5	0,0	1.155,1
Corto plazo	0,0	0,0	0,0	0,0	0,0	0,0
Mediano plazo	1.151,5	-8,9	0,0	12,5	0,0	1.155,1
2.2 Otros sector público	8.235,1	-332,9	-0,6	0,5	2,6	7.904,7
Inversión de cartera	3.155,9	30,1	-0,6	0,0	0,0	3.185,4
Títulos de deuda	3.155,9	30,1	-0,6	0,0	0,0	3.185,4
Instrumentos financieros derivados	0,0	-2,5	0,0	0,0	2,5	0,0
Otra inversión	5.079,2	-360,5	0,0	0,5	0,1	4.719,3
Créditos comerciales	2.822,0	-57,0	0,0	0,0	0,0	2.765,0
Corto plazo	2.330,1	-47,8	0,0	0,0	0,0	2.282,3
Mediano plazo	491,9	-9,2	0,0	0,0	0,0	482,7
Préstamos	2.257,2	-303,5	0,0	0,5	0,1	1.954,2
Corto plazo	38,8	0,1	0,0	0,0	0,0	38,9
Mediano plazo	2.218,4	-303,6	0,0	0,5	0,0	1.915,3
3. Bancos	18.252,9	506,1	-176,6	4.399,0	0,0	22.981,4
Inversión directa	5.316,1	41,2	72,3	702,1	0,0	6.131,7
Inversión de cartera	2.611,9	91,6	-102,9	181,9	0,0	2.782,6
Títulos de participación en el capital	1.326,0	46,2	-79,9	181,9	0,0	1.474,2
Títulos de deuda	1.285,9	45,5	-23,0	0,0	0,0	1.308,4
Instrumentos financieros derivados	1.178,4	-1.263,6	-146,0	3.218,8	0,0	2.987,5
Otra inversión	9.146,5	1.636,9	0,0	296,3	0,0	11.079,6
Préstamos	9.069,3	1.424,1	0,0	296,3	0,0	10.789,6
Corto plazo	765,5	380,0	0,0	0,0	0,0	1.145,4
Mediano plazo	8.303,8	1.044,1	0,0	296,3	0,0	9.644,2
Monedas y depósitos	77,2	212,8	0,0	0,0	0,0	290,0
Otros pasivos	0,0	0,0	0,0	0,0	0,0	0,0
4. Sector privado	133.124,4	7.837,2	1.604,7	10.790,9	-16,9	153.340,3
4.1 Empresas y personas	133.124,4	7.837,2	1.604,7	10.790,9	-16,9	153.340,3
Inversión directa	94.172,2	6.463,4	1.942,3	8.961,6	-16,8	111.522,6
Acciones y otras participaciones	91.281,2	6.208,7	1.942,3	8.953,0	0,0	108.385,2
Otro capital	2.891,0	254,7	0,0	8,5	-16,8	3.137,4
Inversión de cartera	11.705,3	23,3	-292,5	1.018,8	0,0	12.454,9
Títulos de participación en el capital	7.864,7	188,2	-305,7	1.018,8	0,0	8.766,0
Títulos de deuda	3.840,7	-164,9	13,2	0,0	0,0	3.688,9
Instrumentos financieros derivados	576,7	-122,1	-45,1	524,7	0,0	934,2
Otra inversión	26.670,2	1.472,5	0,0	285,9	0,0	28.428,6
Créditos comerciales	7.274,2	221,6	0,0	0,0	0,0	7.495,8
Corto plazo	6.124,2	333,2	0,0	0,0	0,0	6.457,4
Mediano plazo	1.150,0	-111,7	0,0	0,0	0,0	1.038,4
Préstamos	19.396,0	1.250,9	0,0	285,9	0,0	20.932,8
Corto plazo	1.294,3	225,1	0,0	0,0	0,0	1.519,5
Mediano plazo	18.101,7	1.025,8	0,0	285,9	0,0	19.413,3

(\*) Saldos a fines de los períodos señalados de los activos y pasivos financieros de Chile con el exterior, así como de las posiciones netas abiertas por sector institucional, y, al interior de cada sector definido, por categoría funcional de activo/pasivo, por instrumento y por plazo. Los sectores institucionales tienen mayor desglose que en la presentación tradicional de la Posición de Inversión Internacional y corresponden al sector deudor en el caso de los pasivos, y al acreedor en el de los activos.

## Posición de inversión internacional, por sector institucional (\*) (Continuación)

(Millones de dólares)

Especificación	Variaciones de la posición en el trimestre debido a:				2008 (a jun.)	
	2008 (a mar.)	Transacciones	Variación de precios	Variación de tipo de cambio		Otros ajustes
Posición de Inversión Internacional Neta (A-B)	-18.144,0	195,9	-9.443,2	17.789,3	245,5	-9.356,5
A. Activos	169.296,9	6.184,4	-5.015,0	1.005,0	247,6	171.719,0
1. Autoridades monetarias	18.150,7	2.419,4	-111,0	44,1	0,0	20.503,3
Activos de reserva	17.897,5	2.419,4	-111,0	44,5	0,0	20.250,5
Divisas	17.689,4	2.375,8	-111,0	28,1	0,0	19.982,4
Otros	208,1	43,6	0,0	16,4	0,0	268,0
Otra inversión (Otros activos)	253,3	0,0	0,0	-0,5	0,0	252,8
2. Sector público	25.733,1	1.875,2	7,7	-67,5	247,6	27.796,2
2.1 Gobierno General	24.087,6	2.401,4	7,7	-67,5	0,0	26.429,2
Inversión directa	0,0	0,0	0,0	0,0	0,0	0,0
Inversión de cartera	15.927,7	1.157,0	7,7	-20,0	0,0	17.072,4
Instrumentos financieros derivados	0,0	0,0	0,0	0,0	0,0	0,0
Otra inversión	8.159,9	1.244,4	0,0	-47,5	0,0	9.356,8
2.2 Otros sector público	1.645,5	-526,2	0,0	0,0	247,6	1.367,0
Inversión directa						
Inversión de cartera						
Instrumentos financieros derivados		-247,7	0,0	0,0	247,6	
Otra inversión	1.645,5	-278,5	0,0	0,0	0,0	1.367,0
Créditos comerciales	1.468,8	-200,0	0,0	0,0	0,0	1.268,8
Monedas y depósitos	176,7	-78,5	0,0	0,0	0,0	98,2
3. Bancos	8.328,9	-1.297,3	159,5	-214,7	0,0	6.976,4
Inversión directa	59,2	-27,8	0,0	1,7	0,0	33,1
Inversión de cartera	532,4	-10,0	-12,0	2,3	0,0	512,7
Títulos de participación en el capital	70,5	0,0	-1,1	-4,7	0,0	64,7
Títulos de deuda	461,9	-10,0	-10,9	7,0	0,0	448,1
Instrumentos financieros derivados	3.052,2	-1.301,6	171,5	11,9	0,0	1.934,0
Otra inversión	4.685,1	42,1	0,0	-230,6	0,0	4.496,5
Préstamos	1.546,5	-45,5	0,0	-1,4	0,0	1.499,7
Corto plazo	1.136,2	-11,1	0,0	-0,7	0,0	1.124,4
Mediano plazo	410,3	-34,4	0,0	-0,6	0,0	375,3
Monedas y depósitos	3.138,6	87,5	0,0	-229,2	0,0	2.996,9
4. Sector privado	117.084,2	3.187,2	-5.071,3	1.243,1	0,0	116.443,2
4.1 Institucionales	45.559,7	1.426,5	-2.030,9	631,2	0,0	45.586,4
4.1.1 Fondos de pensiones	37.211,7	1.337,0	-1.184,0	557,9	0,0	37.922,6
Inversión directa	0,0	0,0	0,0	0,0	0,0	0,0
Inversión de cartera	37.057,8	1.431,3	-1.185,5	460,4	0,0	37.764,0
Títulos de participación en el capital	36.659,2	1.516,2	-1.171,2	460,9	0,0	37.465,1
Títulos de deuda	398,6	-84,9	-14,3	-0,4	0,0	298,9
Instrumentos financieros derivados	139,1	-188,2	1,5	97,5	0,0	49,9
Otra inversión	14,8	93,9	0,0	0,0	0,0	108,7
Préstamos	0,0	0,0	0,0	0,0	0,0	0,0
Corto plazo	0,0	0,0	0,0	0,0	0,0	0,0
Mediano plazo	0,0	0,0	0,0	0,0	0,0	0,0
Monedas y depósitos	14,8	93,9	0,0	0,0	0,0	108,7
4.1.2 Fondos mutuos y clas. de seguros	8.348,0	89,5	-846,9	73,3	0,0	7.663,9
Inversión directa	0,0	0,0	0,0	0,0	0,0	0,0
Inversión de cartera	8.077,9	64,2	-846,6	88,3	0,0	7.383,8
Títulos de participación en el capital	6.115,1	70,9	-733,8	79,5	0,0	5.531,7
Títulos de deuda	1.962,8	-6,7	-112,8	8,8	0,0	1.852,1
Instrumentos financieros derivados	37,6	-1,5	-0,3	-15,0	0,0	20,8
Otra inversión	232,6	26,7	0,0	0,0	0,0	259,3
Préstamos	0,0	0,0	0,0	0,0	0,0	0,0
Corto plazo	0,0	0,0	0,0	0,0	0,0	0,0
Mediano plazo	0,0	0,0	0,0	0,0	0,0	0,0
Monedas y depósitos	232,6	26,7	0,0	0,0	0,0	259,3
4.2 Empresas y personas	71.524,5	1.760,7	-3.040,4	611,9	0,0	70.856,7
Inversión directa	33.974,3	839,6	-647,3	339,4	0,0	34.506,0
Acciones y otras participaciones	29.398,5	901,9	-647,3	339,4	0,0	29.992,6
Otro capital	4.575,8	-62,4	0,0	0,0	0,0	4.513,4
Inversión de cartera	21.483,1	2.095,2	-2.346,3	231,8	0,0	21.463,8
Títulos de participación en el capital	17.833,9	2.034,7	-2.140,1	231,7	0,0	17.960,3
Títulos de deuda	3.649,2	60,4	-206,2	0,1	0,0	3.503,5
Instrumentos financieros derivados	172,8	-82,6	-46,8	51,6	0,0	95,0
Otra inversión	15.894,4	-1.091,5	0,0	-11,0	0,0	14.791,9
Créditos comerciales	11.270,2	-209,9	0,0	0,0	0,0	11.060,3
Préstamos	36,0	7,9	0,0	0,0	0,0	43,9
Corto plazo	36,0	7,9	0,0	0,0	0,0	43,9
Mediano plazo	0,0	0,0	0,0	0,0	0,0	0,0
Monedas y depósitos	4.588,2	-889,5	0,0	-11,0	0,0	3.687,7
Otros activos						

(\*) Saldos a fines de los periodos señalados de los activos y pasivos financieros de Chile con el exterior, así como de las posiciones netas abiertas por sector institucional, y, al interior de cada sector definido, por categoría funcional de activo/pasivo, por instrumento y por plazo. Los sectores institucionales tienen mayor desglose que en la presentación tradicional de la Posición de Inversión Internacional y corresponden al sector deudor en el caso de los pasivos, y al acreedor en el de los activos.

## Posición de inversión internacional, por sector institucional (\*) (Continuación)

(Millones de dólares)

Especificación	Variaciones de la posición en el trimestre debido a:				2008 (a jun.)	
	2008 (a mar.)	Transacciones	Variación de precios	Variación de tipo de cambio		Otros ajustes
B. Pasivos	187.440,9	5.988,5	4.428,2	-16.784,3	2,1	181.075,5
1. Autoridades monetarias	171,4	-4,3	0,0	-7,0	-0,1	160,1
Inversión de cartera	2,7	0,0	0,0	0,0	0,0	2,7
Instrumentos financieros derivados	0,0	0,0	0,0	0,0	0,0	0,0
Otra inversión	168,7	-4,3	0,0	-7,0	-0,1	157,4
Préstamos	0,0	0,0	0,0	0,0	0,0	0,0
Corto plazo	0,0	0,0	0,0	0,0	0,0	0,0
Mediano plazo	0,0	0,0	0,0	0,0	0,0	0,0
Moneda y depósitos	160,2	-2,1	0,0	-7,0	-0,1	151,1
Otros pasivos	8,5	-2,2	0,0	0,0	0,0	6,3
Corto plazo	8,5	-2,2	0,0	0,0	0,0	6,3
Mediano plazo	0,0	0,0	0,0	0,0	0,0	0,0
2. Sector público	10.947,8	1.459,1	-42,5	-0,4	3,7	12.367,7
2.1 Gobierno General	3.043,1	-165,3	-45,1	-0,9	0,5	2.832,3
Inversión de cartera	1.888,0	37,0	-45,1	0,0	0,0	1.879,9
Títulos de deuda	1.888,0	37,0	-45,1	0,0	0,0	1.879,9
Instrumentos financieros derivados	0,0	0,0	0,0	0,0	0,0	0,0
Otra inversión	1.155,1	-202,4	0,0	-0,9	0,6	952,4
Créditos comerciales	0,0	0,0	0,0	0,0	0,0	0,0
Corto plazo	0,0	0,0	0,0	0,0	0,0	0,0
Mediano plazo	0,0	0,0	0,0	0,0	0,0	0,0
Préstamos	1.155,1	-202,4	0,0	-0,9	0,6	952,4
Corto plazo	0,0	0,0	0,0	0,0	0,0	0,0
Mediano plazo	1.155,1	-202,4	0,0	-0,9	0,6	952,4
2.2 Otros sector público	7.904,7	1.624,5	2,6	0,5	3,1	9.535,4
Inversión de cartera	3.185,4	-30,4	2,6	0,0	0,0	3.157,6
Títulos de deuda	3.185,4	-30,4	2,6	0,0	0,0	3.157,6
Instrumentos financieros derivados	0,0	-3,1	0,0	0,0	3,1	0,0
Otra inversión	4.719,3	1.658,0	0,0	0,5	0,0	6.377,8
Créditos comerciales	2.765,0	1.446,3	0,0	0,0	0,5	4.211,9
Corto plazo	2.282,3	1.455,5	0,0	0,0	0,0	3.737,8
Mediano plazo	482,7	-9,2	0,0	0,0	0,5	474,1
Préstamos	1.954,2	211,6	0,0	0,5	-0,5	2.165,9
Corto plazo	38,9	207,8	0,0	0,0	0,0	246,7
Mediano plazo	1.915,3	3,9	0,0	0,5	-0,4	1.919,2
3. Bancos	22.981,4	1.399,3	327,1	-960,6	-0,1	23.747,1
Inversión directa	6.131,7	500,0	161,6	-1.056,3	0,0	5.736,9
Inversión de cartera	2.782,6	1.027,5	18,7	-253,1	0,0	3.575,7
Títulos de participación en el capital	1.474,2	40,3	19,6	-253,1	0,0	1.281,0
Títulos de deuda	1.308,4	987,2	-0,9	0,0	0,0	2.294,7
Instrumentos financieros derivados	2.987,5	-1.392,5	146,9	515,3	0,0	2.257,2
Otra inversión	11.079,6	1.264,3	0,0	-166,5	0,0	12.177,4
Préstamos	10.789,6	1.303,7	0,0	-166,5	0,0	11.926,8
Corto plazo	1.145,4	550,0	0,0	0,0	0,0	1.695,4
Mediano plazo	9.644,2	753,7	0,0	-166,5	0,0	10.231,4
Monedas y depósitos	290,0	-39,4	0,0	0,0	0,0	250,6
Otros pasivos	0,0	0,0	0,0	0,0	0,0	0,0
4. Sector privado	153.340,3	3.134,4	4.143,6	-15.816,3	-1,4	144.800,6
4.1 Empresas y personas	153.340,3	3.134,4	4.143,6	-15.816,3	-1,4	144.800,6
Inversión directa	111.522,6	769,9	3.023,4	-14.101,4	0,6	101.215,1
Acciones y otras participaciones	108.385,2	877,9	3.023,4	-14.099,8	0,0	98.186,7
Otro capital	3.137,4	-108,0	0,0	-1,6	0,6	3.028,4
Inversión de cartera	12.454,9	739,0	1.171,5	-1.463,2	0,0	12.902,2
Títulos de participación en el capital	8.766,0	573,8	1.233,9	-1.459,7	0,0	9.114,0
Títulos de deuda	3.688,9	165,2	-62,4	-3,6	0,0	3.788,1
Instrumentos financieros derivados	934,2	-239,1	-51,3	-82,6	0,0	561,2
Otra inversión	28.428,6	1.864,6	0,0	-169,1	-2,0	30.122,1
Créditos comerciales	7.495,8	1.179,4	0,0	0,0	0,0	8.675,2
Corto plazo	6.457,4	1.334,4	0,0	0,0	0,0	7.791,8
Mediano plazo	1.038,4	-155,0	0,0	0,0	0,0	883,4
Préstamos	20.932,8	685,2	0,0	-169,1	-2,0	21.446,9
Corto plazo	1.519,5	23,7	0,0	0,0	0,0	1.543,1
Mediano plazo	19.413,3	661,6	0,0	-169,1	-2,0	19.903,8
Otros pasivos	0,0	0,0	0,0	0,0	0,0	0,0

(\*) Saldos a fines de los períodos señalados de los activos y pasivos financieros de Chile con el exterior, así como de las posiciones netas abiertas por sector institucional, y, al interior de cada sector definido, por categoría funcional de activo/pasivo, por instrumento y por plazo. Los sectores institucionales tienen mayor desglose que en la presentación tradicional de la Posición de Inversión Internacional y corresponden al sector deudor en el caso de los pasivos, y al acreedor en el de los activos.

## Posición de inversión internacional, por sector institucional (\*) (Continuación)

(Millones de dólares)

Especificación	2008 (a jun.)	Variaciones de la posición en el trimestre debido a:				2008 (a sep.)
		Transacciones	Variación de precios	Variación de tipo de cambio	Otros ajustes	
Posición de Inversión Internacional Neta (A-B)	-9.356,5	-3.004,5	-17.346,9	949,8	160,8	-28.597,3
A. Activos	171.719,0	6.150,1	-16.358,5	-2.167,1	218,5	159.562,0
1. Autoridades monetarias	20.503,3	4.615,2	65,0	-729,4	0,0	24.453,9
Activos de reserva	20.250,5	4.615,2	65,0	-726,2	0,0	24.204,4
Divisas	19.982,4	4.687,0	65,0	-718,3	0,0	24.016,1
Otros	268,0	-71,9	0,0	-7,9	0,0	188,2
Otra inversión (Otros activos)	252,8	0,0	0,0	-3,2	0,0	249,6
2. Sector público	27.796,2	-248,3	-82,8	-122,9	218,4	27.560,6
2.1 Gobierno General	26.429,2	472,8	-82,8	-122,9	0,0	26.696,2
Inversión directa	0,0	0,0	0,0	0,0	0,0	0,0
Inversión de cartera	17.072,4	871,8	-82,8	-93,5	0,0	17.767,8
Instrumentos financieros derivados	0,0	0,0	0,0	0,0	0,0	0,0
Otra inversión	9.356,8	-399,0	0,0	-29,4	0,0	8.928,5
2.2 Otros sector público	1.367,0	-721,1	0,0	0,0	218,4	864,3
Inversión directa						
Inversión de cartera						
Instrumentos financieros derivados		-218,4	0,0	0,0	218,4	
Otra inversión	1.367,0	-502,7	0,0	0,0	0,0	864,3
Créditos comerciales	1.268,8	-820,3	0,0	0,0	0,0	448,6
Monedas y depósitos	98,2	317,6	0,0	0,0	0,0	415,8
3. Bancos	6.976,4	-1.159,3	143,3	963,1	0,0	6.923,4
Inversión directa	33,1	10,2	0,0	1,9	0,0	45,2
Inversión de cartera	512,7	184,0	-22,2	-7,7	0,0	666,8
Títulos de participación en el capital	64,7	0,0	2,1	-0,2	0,0	66,5
Títulos de deuda	448,1	184,0	-24,3	-7,4	0,0	600,3
Instrumentos financieros derivados	1.934,0	-1.086,0	165,6	972,0	0,0	1.985,6
Otra inversión	4.496,5	-267,5	0,0	-3,2	0,0	4.225,9
Préstamos	1.499,7	-141,6	0,0	2,0	0,0	1.360,1
Corto plazo	1.124,4	-240,5	0,0	1,3	0,0	885,2
Mediano plazo	375,3	98,9	0,0	0,7	0,0	474,9
Monedas y depósitos	2.996,9	-125,9	0,0	-5,2	0,0	2.865,8
4. Sector privado	116.443,2	2.942,6	-16.483,9	-2.277,8	0,0	100.624,1
4.1 Institucionales	45.586,4	-1.417,5	-11.313,0	-822,7	0,0	32.033,3
4.1.1 Fondos de pensiones	37.922,6	-1.263,4	-9.025,5	-550,6	0,0	27.083,0
Inversión directa	0,0	0,0	0,0	0,0	0,0	0,0
Inversión de cartera	37.764,0	-1.142,6	-9.026,8	-655,2	0,0	26.939,5
Títulos de participación en el capital	37.465,1	-1.081,1	-9.011,9	-638,0	0,0	26.734,1
Títulos de deuda	298,9	-61,5	-14,9	-17,2	0,0	205,4
Instrumentos financieros derivados	49,9	-83,4	1,3	104,6	0,0	72,2
Otra inversión	108,7	-37,4	0,0	0,0	0,0	71,3
Préstamos	0,0	0,0	0,0	0,0	0,0	0,0
Corto plazo	0,0	0,0	0,0	0,0	0,0	0,0
Mediano plazo	0,0	0,0	0,0	0,0	0,0	0,0
Monedas y depósitos	108,7	-37,4	0,0	0,0	0,0	71,3
4.1.2 Fondos mutuos y cias. de seguros	7.663,9	-154,1	-2.287,5	-272,1	0,0	4.950,3
Inversión directa	0,0	0,0	0,0	0,0	0,0	0,0
Inversión de cartera	7.383,8	-157,6	-2.283,8	-270,0	0,0	4.672,4
Títulos de participación en el capital	5.531,7	-265,2	-2.185,2	-199,6	0,0	2.881,7
Títulos de deuda	1.852,1	107,7	-98,6	-70,4	0,0	1.790,7
Instrumentos financieros derivados	20,8	-0,1	-3,7	-2,1	0,0	14,9
Otra inversión	259,3	3,6	0,0	0,0	0,0	262,9
Préstamos	0,0	0,0	0,0	0,0	0,0	0,0
Corto plazo	0,0	0,0	0,0	0,0	0,0	0,0
Mediano plazo	0,0	0,0	0,0	0,0	0,0	0,0
Monedas y depósitos	259,3	3,6	0,0	0,0	0,0	262,9
4.2 Empresas y personas	70.856,7	4.360,1	-5.171,0	-1.455,2	0,0	68.590,8
Inversión directa	34.506,0	2.644,5	-1.782,7	-971,7	0,0	34.396,1
Acciones y otras participaciones	29.992,6	2.568,0	-1.782,7	-971,7	0,0	29.806,2
Otro capital	4.513,4	76,5	0,0	0,0	0,0	4.589,9
Inversión de cartera	21.463,8	1.882,6	-3.448,5	-484,6	0,0	19.413,3
Títulos de participación en el capital	17.960,3	1.660,8	-3.232,9	-467,1	0,0	15.921,2
Títulos de deuda	3.503,5	221,8	-215,6	-17,5	0,0	3.492,1
Instrumentos financieros derivados	95,0	-41,0	60,3	91,1	0,0	205,3
Otra inversión	14.791,9	-125,9	0,0	-90,0	0,0	14.576,0
Créditos comerciales	11.060,3	-551,9	0,0	0,0	0,0	10.508,4
Préstamos	43,9	5,3	0,0	0,0	0,0	49,2
Corto plazo	43,9	5,3	0,0	0,0	0,0	49,2
Mediano plazo	0,0	0,0	0,0	0,0	0,0	0,0
Monedas y depósitos	3.687,7	420,8	0,0	-90,0	0,0	4.018,5
Otros activos						

(\*) Saldos a fines de los períodos señalados de los activos y pasivos financieros de Chile con el exterior, así como de las posiciones netas abiertas por sector institucional, y, al interior de cada sector definido, por categoría funcional de activo/pasivo, por instrumento y por plazo. Los sectores institucionales tienen mayor desglose que en la presentación tradicional de la Posición de Inversión Internacional y corresponden al sector deudor en el caso de los pasivos, y al acreedor en el de los activos.

## Posición de inversión internacional, por sector institucional (\*) (Continuación)

(Millones de dólares)

Especificación	2008 (a jun.)	Variaciones de la posición en el trimestre debido a:			2008 (a sep.)	
		Transacciones	Variación de precios	Variación de tipo de cambio		Otros ajustes
<b>B. Pasivos</b>	181.075,5	9.154,7	988,4	-3.116,9	57,6	188.159,3
1. Autoridades monetarias	160,1	-5,6	0,0	-0,1	0,0	154,4
Inversión de cartera	2,7	0,0	0,0	0,0	0,0	2,7
Instrumentos financieros derivados	0,0	0,0	0,0	0,0	0,0	0,0
Otra inversión	157,4	-5,6	0,0	-0,1	0,0	151,7
Préstamos	0,0	0,0	0,0	0,0	0,0	0,0
Corto plazo	0,0	0,0	0,0	0,0	0,0	0,0
Mediano plazo	0,0	0,0	0,0	0,0	0,0	0,0
Moneda y depósitos	151,1	-2,5	0,0	-0,1	0,0	148,5
Otros pasivos	6,3	-3,1	0,0	0,0	0,0	3,2
Corto plazo	6,3	-3,1	0,0	0,0	0,0	3,2
Mediano plazo	0,0	0,0	0,0	0,0	0,0	0,0
2. Sector público	12.367,7	853,1	-59,6	-12,7	71,2	13.219,7
2.1 Gobierno General	2.832,3	-22,1	33,4	-12,5	4,3	2.835,3
Inversión de cartera	1.879,9	-14,2	33,4	0,0	0,0	1.899,1
Títulos de deuda	1.879,9	-14,2	33,4	0,0	0,0	1.899,1
Instrumentos financieros derivados	0,0	0,0	0,0	0,0	0,0	0,0
Otra inversión	952,4	-7,9	0,0	-12,5	4,2	936,3
Créditos comerciales	0,0	-8,4	0,0	0,0	8,4	0,0
Corto plazo	0,0	0,0	0,0	0,0	0,0	0,0
Mediano plazo	0,0	-8,4	0,0	0,0	8,4	0,0
Préstamos	952,4	0,6	0,0	-12,5	-4,2	936,3
Corto plazo	0,0	0,0	0,0	0,0	0,0	0,0
Mediano plazo	952,4	0,6	0,0	-12,5	-4,2	936,3
2.2 Otros sector público	9.535,4	875,2	-93,0	-0,2	66,9	10.384,3
Inversión de cartera	3.157,6	66,3	-93,0	0,0	0,0	3.130,8
Títulos de deuda	3.157,6	66,3	-93,0	0,0	0,0	3.130,8
Instrumentos financieros derivados	0,0	-3,8	0,0	0,0	3,8	0,0
Otra inversión	6.377,8	812,8	0,0	-0,2	63,1	7.253,5
Créditos comerciales	4.211,9	-64,7	0,0	0,0	0,0	4.147,2
Corto plazo	3.737,8	-55,5	0,0	0,0	0,0	3.682,3
Mediano plazo	474,1	-9,2	0,0	0,0	0,0	464,9
Préstamos	2.165,9	877,5	0,0	-0,2	63,1	3.106,3
Corto plazo	246,7	850,0	0,0	0,0	0,4	1.097,1
Mediano plazo	1.919,2	27,5	0,0	-0,2	62,7	2.009,2
3. Bancos	23.747,1	-813,1	453,0	885,4	-1,0	24.271,4
Inversión directa	5.736,9	472,0	167,2	-286,6	0,0	6.089,5
Inversión de cartera	3.575,7	73,0	-61,5	-59,6	0,0	3.527,6
Títulos de participación en el capital	1.281,0	21,1	-37,7	-59,6	0,0	1.204,8
Títulos de deuda	2.294,7	51,9	-23,8	0,0	0,0	2.322,8
Instrumentos financieros derivados	2.257,2	-1.167,3	347,4	1.206,8	0,0	2.644,0
Otra inversión	12.177,4	-190,8	0,0	24,8	-1,0	12.010,3
Préstamos	11.926,8	-199,9	0,0	24,8	-1,0	11.750,6
Corto plazo	1.695,4	4,4	0,0	0,0	-1,0	1.698,7
Mediano plazo	10.231,4	-204,3	0,0	24,8	0,0	10.051,9
Monedas y depósitos	250,6	9,1	0,0	0,0	0,0	259,7
Otros pasivos	0,0	0,0	0,0	0,0	0,0	0,0
4. Sector privado	144.800,6	9.120,3	595,0	-3.989,5	-12,6	150.513,8
4.1 Empresas y personas	144.800,6	9.120,3	595,0	-3.989,5	-12,6	150.513,8
Inversión directa	101.215,1	4.410,8	1.065,5	-3.618,2	2,9	103.076,1
Acciones y otras participaciones	98.186,7	4.421,1	1.065,5	-3.547,1	0,0	100.126,2
Otro capital	3.028,4	-10,2	0,0	-71,1	2,9	2.950,0
Inversión de cartera	12.902,2	1.429,4	-514,9	-406,6	0,0	13.410,0
Títulos de participación en el capital	9.114,0	283,0	-440,6	-404,1	0,0	8.552,3
Títulos de deuda	3.788,1	1.146,4	-74,3	-2,5	0,0	4.857,7
Instrumentos financieros derivados	561,2	-276,3	44,5	173,3	0,0	502,7
Otra inversión	30.122,1	3.556,3	0,0	-138,1	-15,4	33.525,0
Créditos comerciales	8.675,2	723,7	0,0	0,0	0,0	9.398,9
Corto plazo	7.791,8	904,3	0,0	0,0	0,0	8.696,1
Mediano plazo	883,4	-180,6	0,0	0,0	0,0	702,8
Préstamos	21.446,9	2.832,6	0,0	-138,1	-15,4	24.126,1
Corto plazo	1.543,1	409,0	0,0	0,0	0,4	1.952,5
Mediano plazo	19.903,8	2.423,6	0,0	-138,1	-15,8	22.173,6
Otros pasivos	0,0	0,0	0,0	0,0	0,0	0,0

(\*) Saldos a fines de los períodos señalados de los activos y pasivos financieros de Chile con el exterior, así como de las posiciones netas abiertas por sector institucional, y, al interior de cada sector definido, por categoría funcional de activo/pasivo, por instrumento y por plazo. Los sectores institucionales tienen mayor desglose que en la presentación tradicional de la Posición de Inversión Internacional y corresponden al sector deudor en el caso de los pasivos, y al acreedor en el de los activos.

## Posición de inversión internacional, por sector institucional (\*) (Continuación)

(Millones de dólares)

Especificación	Variaciones de la posición en el trimestre debido a:				2008 (a dic.)	
	2008 (a sep.)	Transacciones	Variación de precios	Variación de tipo de cambio		Otros ajustes
Posición de Inversión Internacional Neta (A-B)	-28.597,3	-2.622,5	-10.600,4	8.255,9	139,1	-33.425,1
A. Activos	159.562,0	-5.995,8	-11.836,3	48,6	119,1	141.897,6
1. Autoridades monetarias	24.453,9	-939,7	76,0	-178,7	0,0	23.411,5
Activos de reserva	24.204,4	-939,7	76,0	-178,3	0,0	23.162,3
Divisas	24.016,1	-1.064,0	76,0	-179,6	0,0	22.848,6
Otros	188,2	124,3	0,0	1,2	0,0	313,8
Otra inversión (Otros activos)	249,6	0,0	0,0	-0,4	0,0	249,2
2. Sector público	27.560,6	-1.386,1	816,2	-215,1	119,1	26.894,7
2.1 Gobierno General	26.696,2	-1.276,1	816,2	-215,1	0,0	26.021,2
Inversión directa	0,0	0,0	0,0	0,0	0,0	0,0
Inversión de cartera	17.767,8	1.644,8	816,2	-137,1	0,0	20.091,7
Instrumentos financieros derivados	0,0	0,0	0,0	0,0	0,0	0,0
Otra inversión	8.928,5	-2.921,0	0,0	-78,0	0,0	5.929,4
2.2 Otros sector público	864,3	-109,9	0,0	0,0	119,1	873,5
Inversión directa						
Inversión de cartera						
Instrumentos financieros derivados		-119,1	0,0	0,0	119,1	
Otra inversión	864,3	9,2	0,0	0,0	0,0	873,5
Créditos comerciales	448,6	134,8	0,0	0,0	0,0	583,3
Monedas y depósitos	415,8	-125,6	0,0	0,0	0,0	290,2
3. Bancos	6.923,4	-2.030,2	445,4	1.953,6	0,0	7.292,3
Inversión directa	45,2	-2,5	0,0	3,0	0,0	45,7
Inversión de cartera	666,8	-144,9	-7,3	-9,9	0,0	504,8
Títulos de participación en el capital	66,5	0,0	-3,1	-3,7	0,0	59,8
Títulos de deuda	600,3	-144,9	-4,2	-6,2	0,0	445,0
Instrumentos financieros derivados	1.985,6	-1.953,2	452,7	1.957,0	0,0	2.442,0
Otra inversión	4.225,9	70,4	0,0	3,5	0,0	4.299,8
Préstamos	1.360,1	-305,6	0,0	2,1	0,0	1.056,6
Corto plazo	885,2	-252,9	0,0	1,7	0,0	634,0
Mediano plazo	474,9	-52,7	0,0	0,4	0,0	422,6
Monedas y depósitos	2.865,8	376,0	0,0	1,4	0,0	3.243,2
4. Sector privado	100.624,1	-1.639,9	-13.173,9	-1.511,2	0,0	84.299,1
4.1 Institucionales	32.033,3	444,4	-7.750,9	-356,9	0,0	24.369,8
4.1.1 Fondos de pensiones	27.083,0	509,7	-6.937,7	-182,1	0,0	20.472,9
Inversión directa	0,0	0,0	0,0	0,0	0,0	0,0
Inversión de cartera	26.939,5	333,4	-6.938,8	-545,5	0,0	19.788,6
Títulos de participación en el capital	26.734,1	491,0	-6.924,9	-544,5	0,0	19.755,7
Títulos de deuda	205,4	-157,6	-14,0	-1,0	0,0	32,9
Instrumentos financieros derivados	72,2	-167,1	1,1	363,3	0,0	269,6
Otra inversión	71,3	343,4	0,0	0,0	0,0	414,7
Préstamos	0,0	0,0	0,0	0,0	0,0	0,0
Corto plazo	0,0	0,0	0,0	0,0	0,0	0,0
Mediano plazo	0,0	0,0	0,0	0,0	0,0	0,0
Monedas y depósitos	71,3	343,4	0,0	0,0	0,0	414,7
4.1.2 Fondos mutuos y cias. de seguros	4.950,3	-65,4	-813,2	-174,8	0,0	3.896,9
Inversión directa	0,0	0,0	0,0	0,0	0,0	0,0
Inversión de cartera	4.672,4	-72,9	-812,3	-171,9	0,0	3.615,4
Títulos de participación en el capital	2.881,7	-52,2	-692,6	-99,8	0,0	2.037,2
Títulos de deuda	1.790,7	-20,7	-119,7	-72,1	0,0	1.578,2
Instrumentos financieros derivados	14,9	-5,5	-0,9	-2,9	0,0	5,6
Otra inversión	262,9	13,0	0,0	0,0	0,0	275,9
Préstamos	0,0	0,0	0,0	0,0	0,0	0,0
Corto plazo	0,0	0,0	0,0	0,0	0,0	0,0
Mediano plazo	0,0	0,0	0,0	0,0	0,0	0,0
Monedas y depósitos	262,9	13,0	0,0	0,0	0,0	275,9
4.2 Empresas y personas	68.590,8	-2.084,2	-5.423,0	-1.154,3	0,0	59.929,3
Inversión directa	34.396,1	1.468,5	-2.869,3	-1.312,8	0,0	31.682,4
Acciones y otras participaciones	29.806,2	894,0	-2.869,3	-1.312,8	0,0	26.518,1
Otro capital	4.589,9	574,5	0,0	0,0	0,0	5.164,4
Inversión de cartera	19.413,3	-1.043,9	-2.672,0	-431,5	0,0	15.265,9
Títulos de participación en el capital	15.921,2	-1.044,9	-2.547,4	-414,0	0,0	11.914,8
Títulos de deuda	3.492,1	1,0	-124,6	-17,5	0,0	3.351,1
Instrumentos financieros derivados	205,3	3,7	118,3	612,8	0,0	940,0
Otra inversión	14.576,0	-2.512,5	0,0	-22,7	0,0	12.040,9
Créditos comerciales	10.508,4	-2.431,6	0,0	0,0	0,0	8.076,7
Préstamos	49,2	21,5	0,0	0,0	0,0	70,7
Corto plazo	49,2	21,5	0,0	0,0	0,0	70,7
Mediano plazo	0,0	0,0	0,0	0,0	0,0	0,0
Monedas y depósitos	4.018,5	-102,4	0,0	-22,7	0,0	3.893,4
Otros activos						

(\*) Saldos a fines de los periodos señalados de los activos y pasivos financieros de Chile con el exterior, así como de las posiciones netas abiertas por sector institucional, y, al interior de cada sector definido, por categoría funcional de activo/pasivo, por instrumento y por plazo. Los sectores institucionales tienen mayor desglose que en la presentación tradicional de la Posición de Inversión Internacional y corresponden al sector deudor en el caso de los pasivos, y al acreedor en el de los activos.



## Posición de inversión internacional, por sector institucional (\*) (Continuación)

(Millones de dólares)

Especificación	2008 (a sep.)	Variaciones de la posición en el trimestre debido a:			2008 (a dic.)	
		Transacciones	Variación de precios	Variación de tipo de cambio		Otros ajustes
B. Pasivos	188.159,3	-3.373,4	-1.235,9	-8.207,3	-20,0	175.322,6
1. Autoridades monetarias	154,4	5,0	0,0	-2,8	0,0	156,6
Inversión de cartera	2,7	0,0	0,0	0,0	0,0	2,7
Instrumentos financieros derivados	0,0	0,0	0,0	0,0	0,0	0,0
Otra inversión	151,7	5,0	0,0	-2,8	0,0	153,9
Préstamos	0,0	0,0	0,0	0,0	0,0	0,0
Corto plazo	0,0	0,0	0,0	0,0	0,0	0,0
Mediano plazo	0,0	0,0	0,0	0,0	0,0	0,0
Moneda y depósitos	148,5	-3,5	0,0	-2,8	0,0	142,2
Otros pasivos	3,2	8,5	0,0	0,0	0,0	11,7
Corto plazo	3,2	8,5	0,0	0,0	0,0	11,7
Mediano plazo	0,0	0,0	0,0	0,0	0,0	0,0
2. Sector público	13.219,7	-1.825,8	-64,1	-0,1	4,5	11.334,2
2.1 Gobierno General	2.835,3	90,7	32,1	-0,1	3,0	2.961,0
Inversión de cartera	1.899,1	15,5	32,1	0,0	0,0	1.946,7
Títulos de deuda	1.899,1	15,5	32,1	0,0	0,0	1.946,7
Instrumentos financieros derivados	0,0	0,0	0,0	0,0	0,0	0,0
Otra inversión	936,3	75,2	0,0	-0,1	3,0	1.014,3
Créditos comerciales	0,0	0,0	0,0	0,0	0,0	0,0
Corto plazo	0,0	0,0	0,0	0,0	0,0	0,0
Mediano plazo	0,0	0,0	0,0	0,0	0,0	0,0
Préstamos	936,3	75,2	0,0	-0,1	3,0	1.014,3
Corto plazo	0,0	0,0	0,0	0,0	0,0	0,0
Mediano plazo	936,3	75,2	0,0	-0,1	3,0	1.014,3
2.2 Otros sector público	10.384,3	-1.916,5	-96,2	0,0	1,6	8.373,2
Inversión de cartera	3.130,8	-28,4	-96,2	0,0	0,0	3.006,3
Títulos de deuda	3.130,8	-28,4	-96,2	0,0	0,0	3.006,3
Instrumentos financieros derivados	0,0	-5,0	0,0	0,0	5,0	0,0
Otra inversión	7.253,5	-1.883,1	0,0	0,0	-3,5	5.366,9
Créditos comerciales	4.147,2	-2.017,2	0,0	0,0	-0,5	2.129,5
Corto plazo	3.682,3	-2.008,0	0,0	0,0	0,0	1.674,3
Mediano plazo	464,9	-9,2	0,0	0,0	-0,5	455,2
Préstamos	3.106,3	134,0	0,0	0,0	-3,0	3.237,4
Corto plazo	1.097,1	-176,2	0,0	0,0	-3,0	917,9
Mediano plazo	2.009,2	310,2	0,0	0,0	0,0	2.319,5
3. Bancos	24.271,4	-3.461,5	470,3	1.833,6	-0,1	23.113,5
Inversión directa	6.089,5	426,4	-26,1	-826,5	0,0	5.663,2
Inversión de cartera	3.527,6	-389,1	-64,8	-161,0	0,0	2.912,7
Títulos de participación en el capital	1.204,8	10,9	-61,9	-161,0	0,0	992,9
Títulos de deuda	2.322,8	-400,1	-2,9	0,0	0,0	1.919,8
Instrumentos financieros derivados	2.644,0	-2.438,3	561,1	2.549,7	0,0	3.316,4
Otra inversión	12.010,3	-1.060,5	0,0	271,4	-0,1	11.221,1
Préstamos	11.750,6	-1.013,2	0,0	271,4	-0,1	11.008,7
Corto plazo	1.698,7	328,2	0,0	0,0	-0,2	2.026,7
Mediano plazo	10.051,9	-1.341,4	0,0	271,4	0,0	8.982,0
Monedas y depósitos	259,7	-47,3	0,0	0,0	0,0	212,4
Otros pasivos	0,0	0,0	0,0	0,0	0,0	0,0
4. Sector privado	150.513,8	1.909,0	-1.642,1	-10.038,0	-24,5	140.718,3
4.1 Empresas y personas	150.513,8	1.909,0	-1.642,1	-10.038,0	-24,5	140.718,3
Inversión directa	103.076,1	3.703,1	-1.387,9	-10.075,7	9,5	95.325,3
Acciones y otras participaciones	100.126,2	3.014,3	-1.387,9	-10.144,8	0,0	91.607,8
Otro capital	2.950,0	688,8	0,0	69,1	9,5	3.717,5
Inversión de cartera	13.410,0	681,4	-429,6	-1.046,5	0,0	12.615,3
Títulos de participación en el capital	8.552,3	659,5	-317,0	-1.056,5	0,0	7.838,2
Títulos de deuda	4.857,7	21,9	-112,6	10,0	0,0	4.777,1
Instrumentos financieros derivados	502,7	-369,1	175,4	993,9	0,0	1.302,9
Otra inversión	33.525,0	-2.106,4	0,0	90,3	-34,0	31.474,8
Créditos comerciales	9.398,9	-2.277,5	0,0	0,0	0,3	7.121,7
Corto plazo	8.696,1	-2.117,7	0,0	0,0	0,0	6.578,4
Mediano plazo	702,8	-159,8	0,0	0,0	0,3	543,3
Préstamos	24.126,1	171,1	0,0	90,3	-34,3	24.353,2
Corto plazo	1.952,5	58,7	0,0	0,0	0,0	2.011,2
Mediano plazo	22.173,6	112,4	0,0	90,3	-34,4	22.342,0
Otros pasivos						

(\*) Saldos a fines de los periodos señalados de los activos y pasivos financieros de Chile con el exterior, así como de las posiciones netas abiertas por sector institucional, y, al interior de cada sector definido, por categoría funcional de activo/pasivo, por instrumento y por plazo. Los sectores institucionales tienen mayor desglose que en la presentación tradicional de la Posición de Inversión Internacional y corresponden al sector deudor en el caso de los pasivos, y al acreedor en el de los activos.

## Posición de inversión internacional, por sector institucional (\*) (Continuación)

(Millones de dólares)

Especificación	2007	Variaciones de la posición en el año debido a:				2008
		Transacciones	Variación de precios	Variación de tipo de cambio	Otros ajustes	
Posición de Inversión Internacional Neta (A-B)	697,6	-5.562,5	-49.023,7	19.977,5	486,1	-33.425,1
A. Activos	164.118,1	13.521,8	-43.347,8	7.078,5	526,9	141.897,6
1. Autoridades monetarias	17.160,6	6.444,2	160,5	-353,8	0,0	23.411,5
Activos de reserva	16.910,1	6.444,2	160,5	-352,5	0,0	23.162,3
Divisas	16.695,3	6.361,7	160,5	-368,9	0,0	22.848,6
Otros	214,9	82,5	0,0	16,4	0,0	313,8
Otra inversión (Otros activos)	250,5	0,0	0,0	-1,3	0,0	249,2
2. Sector público	22.732,6	1.480,6	986,8	931,7	762,9	26.894,7
2.1 Gobierno General	19.977,2	4.125,5	986,8	931,7	0,0	26.021,2
Inversión directa	0,0	0,0	0,0	0,0	0,0	0,0
Inversión de cartera	13.218,4	5.317,3	986,8	569,2	0,0	20.091,7
Instrumentos financieros derivados	0,0	0,0	0,0	0,0	0,0	0,0
Otra inversión	6.758,8	-1.191,8	0,0	362,4	0,0	5.929,4
2.2 Otros sector público	2.755,4	-2.644,9	0,0	0,0	763,0	873,5
Inversión directa						
Inversión de cartera						
Instrumentos financieros derivados		-763,0	0,0	0,0	763,0	
Otra inversión	2.755,4	-1.881,9	0,0	0,0	0,0	873,5
Créditos comerciales	808,2	-224,9	0,0	0,0	0,0	583,3
Monedas y depósitos	1.947,2	-1.657,0	0,0	0,0	0,0	290,2
3. Bancos	6.654,3	-6.180,4	470,6	6.583,7	-236,0	7.292,3
Inversión directa	64,4	-25,0	0,0	6,2	0,0	45,7
Inversión de cartera	428,1	122,2	-50,5	5,0	0,0	504,8
Títulos de participación en el capital	62,2	0,0	-8,4	5,9	0,0	59,8
Títulos de deuda	365,9	122,2	-42,2	-0,9	0,0	445,0
Instrumentos financieros derivados	1.274,0	-6.132,7	521,1	6.779,6	0,0	2.442,0
Otra inversión	4.887,8	-144,9	0,0	-207,1	-236,0	4.299,8
Préstamos	1.706,2	-657,5	0,0	7,9	0,0	1.056,6
Corto plazo	1.187,1	-559,5	0,0	6,3	0,0	634,0
Mediano plazo	519,1	-98,0	0,0	1,6	0,0	422,6
Monedas y depósitos	3.181,6	512,6	0,0	-215,0	-236,0	3.243,2
4. Sector privado	117.570,5	11.777,3	-44.965,7	-83,0	0,0	84.299,1
4.1 Institucionales	48.555,4	3.093,5	-27.987,3	708,2	0,0	24.369,8
4.1.1 Fondos de pensiones	39.552,4	2.793,6	-22.912,5	1.039,4	0,0	20.472,9
Inversión directa	0,0	0,0	0,0	0,0	0,0	0,0
Inversión de cartera	39.442,2	2.923,5	-22.883,4	306,4	0,0	19.788,6
Títulos de participación en el capital	39.142,1	3.044,8	-22.749,5	318,3	0,0	19.755,7
Títulos de deuda	300,1	-121,4	-133,9	-11,9	0,0	32,9
Instrumentos financieros derivados	44,6	-478,9	-29,1	733,0	0,0	269,6
Otra inversión	65,7	349,0	0,0	0,0	0,0	414,7
Préstamos	0,0	0,0	0,0	0,0	0,0	0,0
Corto plazo	0,0	0,0	0,0	0,0	0,0	0,0
Mediano plazo	0,0	0,0	0,0	0,0	0,0	0,0
Monedas y depósitos	65,7	349,0	0,0	0,0	0,0	414,7
4.1.2 Fondos mutuos y cías. de seguros	9.002,9	299,9	-5.074,8	-331,2	0,0	3.896,9
Inversión directa	0,0	0,0	0,0	0,0	0,0	0,0
Inversión de cartera	8.922,7	78,9	-5.065,3	-320,9	0,0	3.615,4
Títulos de participación en el capital	6.836,8	-18,8	-4.568,8	-212,1	0,0	2.037,2
Títulos de deuda	2.085,9	97,7	-496,6	-108,8	0,0	1.578,2
Instrumentos financieros derivados	23,8	-6,9	-9,5	-1,8	0,0	5,6
Otra inversión	56,4	227,9	0,0	-8,4	0,0	275,9
Préstamos	0,0	0,0	0,0	0,0	0,0	0,0
Corto plazo	0,0	0,0	0,0	0,0	0,0	0,0
Mediano plazo	0,0	0,0	0,0	0,0	0,0	0,0
Monedas y depósitos	56,4	227,9	0,0	-8,4	0,0	275,9
4.2 Empresas y personas	69.015,2	8.683,8	-16.978,4	-791,3	0,0	59.929,3
Inversión directa	32.630,7	6.916,2	-6.456,1	-1.408,4	0,0	31.682,4
Acciones y otras participaciones	28.139,6	6.243,0	-6.456,1	-1.408,4	0,0	26.518,1
Otro capital	4.491,1	673,2	0,0	0,0	0,0	5.164,4
Inversión de cartera	22.041,0	4.188,0	-10.700,8	-262,2	0,0	15.265,9
Títulos de participación en el capital	18.574,7	3.704,3	-9.963,5	-400,7	0,0	11.914,8
Títulos de deuda	3.466,3	483,6	-737,2	138,4	0,0	3.351,1
Instrumentos financieros derivados	76,3	-225,8	178,5	911,0	0,0	940,0
Otra inversión	14.267,2	-2.194,6	0,0	-31,7	0,0	12.040,9
Créditos comerciales	9.859,6	-1.782,9	0,0	0,0	0,0	8.076,7
Préstamos	23,7	47,1	0,0	0,0	0,0	70,7
Corto plazo	23,7	47,1	0,0	0,0	0,0	70,7
Mediano plazo	0,0	0,0	0,0	0,0	0,0	0,0
Monedas y depósitos	4.383,8	-458,8	0,0	-31,7	0,0	3.893,4
Otros activos						

(\*) Saldos a fines de los periodos señalados de los activos y pasivos financieros de Chile con el exterior, así como de las posiciones netas abiertas por sector institucional, y, al interior de cada sector definido, por categoría funcional de activo/pasivo, por instrumento y por plazo. Los sectores institucionales tienen mayor desglose que en la presentación tradicional de la Posición de Inversión Internacional y corresponden al sector deudor en el caso de los pasivos, y al acreedor en el de los activos.

## Posición de inversión internacional, por sector institucional (\*) (Continuación)

(Millones de dólares)

Especificación	2007	Variaciones de la posición en el año debido a:			2008	
		Transacciones	Variación de precios	Variación de tipo de cambio		Otros ajustes
B. Pasivos	163.420,5	19.084,3	5.675,9	-12.899,0	40,8	175.322,6
1. Autoridades monetarias	170,5	-10,6	0,0	-3,2	-0,1	156,6
Inversión de cartera	2,7	0,0	0,0	0,0	0,0	2,7
Instrumentos financieros derivados	0,0	0,0	0,0	0,0	0,0	0,0
Otra inversión	167,8	-10,6	0,0	-3,2	-0,1	153,9
Préstamos	0,0	0,0	0,0	0,0	0,0	0,0
Corto plazo	0,0	0,0	0,0	0,0	0,0	0,0
Mediano plazo	0,0	0,0	0,0	0,0	0,0	0,0
Moneda y depósitos	155,2	-9,7	0,0	-3,2	-0,1	142,2
Otros pasivos	12,6	-0,9	0,0	0,0	0,0	11,7
Corto plazo	12,6	-0,9	0,0	0,0	0,0	11,7
Mediano plazo	0,0	0,0	0,0	0,0	0,0	0,0
2. Sector público	11.872,6	-536,6	-99,1	-0,2	97,4	11.334,2
2.1 Gobierno General	3.637,5	-786,8	88,1	-1,0	23,2	2.961,0
Inversión de cartera	2.486,0	-627,4	88,1	0,0	0,0	1.946,7
Títulos de deuda	2.486,0	-627,4	88,1	0,0	0,0	1.946,7
Instrumentos financieros derivados	0,0	0,0	0,0	0,0	0,0	0,0
Otra inversión	1.151,5	-159,4	0,0	-1,0	23,2	1.014,3
Créditos comerciales	0,0	-23,9	0,0	0,0	23,9	0,0
Corto plazo	0,0	0,0	0,0	0,0	0,0	0,0
Mediano plazo	0,0	-23,9	0,0	0,0	23,9	0,0
Préstamos	1.151,5	-135,5	0,0	-1,0	-0,7	1.014,3
Corto plazo	0,0	0,0	0,0	0,0	0,0	0,0
Mediano plazo	1.151,5	-135,5	0,0	-1,0	-0,7	1.014,3
2.2 Otros sector público	8.235,1	250,3	-187,2	0,8	74,2	8.373,2
Inversión de cartera	3.155,9	37,6	-187,2	0,0	0,0	3.006,3
Títulos de deuda	3.155,9	37,6	-187,2	0,0	0,0	3.006,3
Instrumentos financieros derivados	0,0	-14,5	0,0	0,0	14,5	0,0
Otra inversión	5.079,2	227,2	0,0	0,8	59,7	5.366,9
Créditos comerciales	2.822,0	-692,5	0,0	0,0	0,0	2.129,5
Corto plazo	2.330,1	-655,8	0,0	0,0	0,0	1.674,3
Mediano plazo	491,9	-36,7	0,0	0,0	0,0	455,2
Préstamos	2.257,2	919,7	0,0	0,8	59,7	3.237,4
Corto plazo	38,8	881,7	0,0	0,0	-2,6	917,9
Mediano plazo	2.218,4	38,0	0,0	0,8	62,3	2.319,5
3. Bancos	18.252,9	-2.369,3	1.073,8	6.157,4	-1,2	23.113,5
Inversión directa	5.316,1	1.439,6	374,9	-1.467,4	0,0	5.663,2
Inversión de cartera	2.611,9	803,0	-210,5	-291,8	0,0	2.912,7
Títulos de participación en el capital	1.326,0	118,5	-159,9	-291,8	0,0	992,9
Títulos de deuda	1.285,9	684,5	-50,6	0,0	0,0	1.919,8
Instrumentos financieros derivados	1.178,4	-6.261,8	909,3	7.490,6	0,0	3.316,4
Otra inversión	9.146,5	1.649,8	0,0	426,0	-1,2	11.221,1
Préstamos	9.069,3	1.514,6	0,0	426,0	-1,2	11.008,7
Corto plazo	765,5	1.262,5	0,0	0,0	-1,3	2.026,7
Mediano plazo	8.303,8	252,2	0,0	426,0	0,0	8.982,0
Monedas y depósitos	77,2	135,2	0,0	0,0	0,0	212,4
Otros pasivos	0,0	0,0	0,0	0,0	0,0	0,0
4. Sector privado	133.124,4	22.000,9	4.701,2	-19.052,9	-55,3	140.718,3
4.1 Empresas y personas	133.124,4	22.000,9	4.701,2	-19.052,9	-55,3	140.718,3
Inversión directa	94.172,2	15.347,2	4.643,3	-18.833,6	-3,8	95.325,3
Acciones y otras participaciones	91.281,2	14.521,9	4.643,3	-18.838,6	0,0	91.607,8
Otro capital	2.891,0	825,3	0,0	5,0	-3,8	3.717,5
Inversión de cartera	11.705,3	2.873,2	-65,5	-1.897,6	-0,1	12.615,3
Títulos de participación en el capital	7.864,7	1.704,5	170,6	-1.901,5	0,0	7.838,2
Títulos de deuda	3.840,7	1.168,6	-236,1	3,9	-0,1	4.777,1
Instrumentos financieros derivados	576,7	-1.006,6	123,5	1.609,3	0,0	1.302,9
Otra inversión	26.670,2	4.787,0	0,0	69,0	-51,4	31.474,8
Créditos comerciales	7.274,2	-152,8	0,0	0,0	0,3	7.121,7
Corto plazo	6.124,18	454,2	0,0	0,0	0,0	6.578,4
Mediano plazo	1.150,0	-607,1	0,0	0,0	0,3	543,3
Préstamos	19.396,0	4.939,9	0,0	69,0	-51,7	24.353,2
Corto plazo	1.294,3	716,5	0,0	0,0	0,4	2.011,2
Mediano plazo	18.101,7	4.223,4	0,0	69,0	-52,1	22.342,0

(\*) Saldos a fines de los periodos señalados de los activos y pasivos financieros de Chile con el exterior, así como de las posiciones netas abiertas por sector institucional, y, al interior de cada sector definido, por categoría funcional de activo/pasivo, por instrumento y por plazo. Los sectores institucionales tienen mayor desglose que en la presentación tradicional de la Posición de Inversión Internacional y corresponden al sector deudor en el caso de los pasivos, y al acreedor en el de los activos.

## Posición de inversión internacional, por sector institucional (\*) (Continuación)

(Millones de dólares)

Especificación	2008	Variaciones de la posición en el año debido a:				2009 (a mar.)
		Transacciones	Variación de precios	Variación de tipo de cambio	Otros ajustes	
Posición de Inversión Internacional Neta (A-B)	-33.425,1	-636,0	659,9	-9.478,8	345,5	-42.534,3
A. Activos	141.897,6	2.518,8	-447,9	-1.453,2	-89,7	142.425,6
1. Autoridades monetarias	23.411,5	459,6	359,6	-601,4	0,0	23.629,4
Activos de reserva	23.162,3	459,6	359,6	-599,2	0,0	23.382,4
Divisas	22.848,6	434,8	359,6	-593,1	0,0	23.049,8
Otros	313,8	24,8	0,0	-6,0	0,0	332,6
Otra inversión (Otros activos)	249,2	0,0	0,0	-2,2	0,0	247,0
2. Sector público	26.894,7	-1.344,0	-139,0	-431,4	39,4	25.019,6
2.1 Gobierno General	26.021,2	-1.459,5	-139,0	-431,4	-0,1	23.991,1
Inversión directa	0,0	0,0	0,0	0,0	0,0	0,0
Inversión de cartera	20.091,7	-1.211,9	-139,0	-383,5	-0,1	18.357,2
Instrumentos financieros derivados	0,0	0,0	0,0	0,0	0,0	0,0
Otra inversión	5.929,4	-247,6	0,0	-47,9	0,0	5.633,9
2.2 Otros sector público	873,5	115,5	0,0	0,0	39,5	1.028,5
Inversión directa						
Inversión de cartera						
Instrumentos financieros derivados		-39,5	0,0	0,0	39,5	
Otra inversión	873,5	155,0	0,0	0,0	0,0	1.028,5
Créditos comerciales	583,3	-145,8	0,0	0,0	0,0	437,5
Monedas y depósitos	290,2	300,8	0,0	0,0	0,0	591,0
3. Bancos	7.292,3	-385,6	157,1	651,3	-1,9	7.713,2
Inversión directa	45,7	7,2	0,0	1,1	0,0	54,0
Inversión de cartera	504,8	402,2	-4,1	-6,9	-61,1	834,9
Títulos de participación en el capital	59,8	-0,2	0,0	0,0	0,0	59,6
Títulos de deuda	445,0	402,4	-4,1	-6,9	-61,1	775,3
Instrumentos financieros derivados	2.442,0	-1.083,9	161,3	638,5	0,0	2.157,9
Otra inversión	4.299,8	288,9	0,0	18,6	59,1	4.666,5
Préstamos	1.056,6	-89,1	0,0	0,6	0,0	968,2
Corto plazo	634,0	-47,2	0,0	0,5	0,0	587,3
Mediano plazo	422,6	-41,9	0,0	0,1	0,0	380,9
Monedas y depósitos	3.243,2	377,9	0,0	18,0	59,1	3.698,3
4. Sector privado	84.299,1	3.788,8	-825,6	-1.071,7	-127,2	86.063,3
4.1 Institucionales	24.369,8	668,4	-374,4	-231,6	-127,2	24.305,0
4.1.1 Fondos de pensiones	20.472,9	692,5	-355,1	-205,2	-127,3	20.477,8
Inversión directa	0,0	0,0	0,0	0,0	0,0	0,0
Inversión de cartera	19.788,6	1.036,4	-350,3	-276,1	0,0	20.198,6
Títulos de participación en el capital	19.755,7	986,9	-341,6	-259,2	0,0	20.141,8
Títulos de deuda	32,9	49,6	-8,7	-16,9	0,0	56,8
Instrumentos financieros derivados	269,6	-146,4	-4,8	83,4	-127,3	74,5
Otra inversión	414,7	-197,5	0,0	-12,5	0,0	204,7
Préstamos	0,0	0,0	0,0	0,0	0,0	0,0
Corto plazo	0,0	0,0	0,0	0,0	0,0	0,0
Mediano plazo	0,0	0,0	0,0	0,0	0,0	0,0
Monedas y depósitos	414,7	-197,5	0,0	-12,5	0,0	204,7
4.1.2 Fondos mutuos y cias. de seguros	3.896,9	-24,1	-19,3	-26,4	0,1	3.827,2
Inversión directa	0,0	0,0	0,0	0,0	0,0	0,0
Inversión de cartera	3.615,4	70,9	-27,6	-22,6	0,0	3.636,2
Títulos de participación en el capital	2.037,2	-39,7	0,0	0,0	0,0	1.997,5
Títulos de deuda	1.578,2	110,7	-27,6	-22,6	0,0	1.638,7
Instrumentos financieros derivados	5,6	1,8	8,3	1,2	0,0	16,9
Otra inversión	275,9	-96,8	0,0	-5,0	0,0	174,1
Préstamos	0,0	0,0	0,0	0,0	0,0	0,0
Corto plazo	0,0	0,0	0,0	0,0	0,0	0,0
Mediano plazo	0,0	0,0	0,0	0,0	0,0	0,0
Monedas y depósitos	275,9	-96,8	0,0	-5,0	0,0	174,1
4.2 Empresas y personas	59.929,3	3.120,4	-451,2	-840,2	0,0	61.758,3
Inversión directa	31.682,4	2.186,1	171,8	-608,8	0,0	33.431,5
Acciones y otras participaciones	26.518,1	1.739,2	171,8	-608,8	0,0	27.820,3
Otro capital	5.164,4	446,8	0,0	0,0	0,0	5.611,2
Inversión de cartera	15.265,9	673,9	-611,9	-150,9	0,0	15.177,0
Títulos de participación en el capital	11.914,8	552,6	-206,0	-145,1	0,0	12.116,2
Títulos de deuda	3.351,1	121,3	-405,8	-5,8	0,0	3.060,8
Instrumentos financieros derivados	940,0	-198,2	-11,1	-8,3	0,0	722,5
Otra inversión	12.040,9	458,6	0,0	-72,2	0,0	12.427,3
Créditos comerciales	8.076,7	360,3	0,0	0,0	0,0	8.437,0
Préstamos	70,7	41,5	0,0	0,0	0,0	112,3
Corto plazo	70,7	41,5	0,0	0,0	0,0	112,3
Mediano plazo	0,0	0,0	0,0	0,0	0,0	0,0
Monedas y depósitos	3.893,4	56,8	0,0	-72,2	0,0	3.878,0
Otros activos						

(\*) Saldos a fines de los períodos señalados de los activos y pasivos financieros de Chile con el exterior, así como de las posiciones netas abiertas por sector institucional, y, al interior de cada sector definido, por categoría funcional de activo/pasivo, por instrumento y por plazo. Los sectores institucionales tienen mayor desglose que en la presentación tradicional de la Posición de Inversión Internacional y corresponden al sector deudor en el caso de los pasivos, y al acreedor en el de los activos.

## Posición de inversión internacional, por sector institucional (\*) (Continuación)

(Millones de dólares)

Especificación	2008	Variaciones de la posición en el año debido a:			2009 (a mar.)	
		Transacciones	Variación de precios	Variación de tipo de cambio		Otros ajustes
<b>B. Pasivos</b>	<b>175.322,6</b>	<b>3.154,8</b>	<b>-1.107,9</b>	<b>8.025,6</b>	<b>-435,2</b>	<b>184.959,9</b>
1. Autoridades monetarias	156,6	-9,9	0,0	7,3	0,0	154,0
Inversión de cartera	2,7	0,0	0,0	0,0	0,0	2,7
Instrumentos financieros derivados	0,0	0,0	0,0	0,0	0,0	0,0
Otra inversión	153,9	-9,9	0,0	7,3	0,0	151,3
Préstamos	0,0	0,0	0,0	0,0	0,0	0,0
Corto plazo	0,0	0,0	0,0	0,0	0,0	0,0
Mediano plazo	0,0	0,0	0,0	0,0	0,0	0,0
Moneda y depósitos	142,2	-2,5	0,0	7,3	0,0	147,0
Otros pasivos	11,7	-7,4	0,0	0,0	0,0	4,3
Corto plazo	11,7	-7,4	0,0	0,0	0,0	4,3
Mediano plazo	0,0	0,0	0,0	0,0	0,0	0,0
2. Sector público	11.334,2	77,1	141,4	-9,5	124,4	11.667,6
2.1 Gobierno General	2.961,0	-47,7	-13,8	-9,5	-73,0	2.817,0
Inversión de cartera	1.946,7	-15,5	-13,8	0,0	-87,2	1.830,2
Títulos de deuda	1.946,7	-15,5	-13,8	0,0	-87,2	1.830,2
Instrumentos financieros derivados	0,0	0,0	0,0	0,0	0,0	0,0
Otra inversión	1.014,3	-32,2	0,0	-9,5	14,1	986,8
Créditos comerciales	0,0	-10,4	0,0	0,0	10,4	0,0
Corto plazo	0,0	0,0	0,0	0,0	0,0	0,0
Mediano plazo	0,0	-10,4	0,0	0,0	10,4	0,0
Préstamos	1.014,3	-21,7	0,0	-9,5	3,7	986,8
Corto plazo	0,0	0,0	0,0	0,0	0,0	0,0
Mediano plazo	1.014,3	-21,7	0,0	-9,5	3,7	986,8
2.2 Otros sector público	8.373,2	124,8	155,2	0,0	197,4	8.850,6
Inversión de cartera	3.006,3	636,9	155,2	0,0	-27,3	3.771,1
Títulos de deuda	3.006,3	636,9	155,2	0,0	-27,3	3.771,1
Instrumentos financieros derivados	0,0	-4,0	0,0	0,0	4,0	0,0
Otra inversión	5.366,9	-508,1	0,0	0,0	220,8	5.079,5
Créditos comerciales	2.129,5	-639,7	0,0	0,0	1,5	1.491,3
Corto plazo	1.674,3	-630,6	0,0	0,0	1,5	1.045,2
Mediano plazo	455,2	-9,1	0,0	0,0	0,0	446,1
Préstamos	3.237,4	131,6	0,0	0,0	219,3	3.588,2
Corto plazo	917,9	-157,2	0,0	0,0	-7,6	753,0
Mediano plazo	2.319,5	288,8	0,0	0,0	226,9	2.835,2
3. Bancos	23.113,5	-2.464,3	-351,0	483,8	-47,2	20.734,8
Inversión directa	5.663,2	29,7	-43,5	546,4	0,0	6.195,9
Inversión de cartera	2.912,7	-49,6	-71,5	89,6	0,9	2.882,1
Títulos de participación en el capital	992,9	-42,6	-63,9	89,6	0,0	976,0
Títulos de deuda	1.919,8	-7,0	-7,6	0,0	0,9	1.906,1
Instrumentos financieros derivados	3.316,4	-932,7	-236,0	-57,3	0,0	2.090,4
Otra inversión	11.221,1	-1.511,7	0,0	-94,8	-48,1	9.566,5
Préstamos	11.008,7	-1.549,4	0,0	-94,8	-48,1	9.316,4
Corto plazo	2.026,7	365,3	0,0	0,0	0,0	2.391,9
Mediano plazo	8.982,0	-1.914,6	0,0	-94,8	-48,0	6.924,5
Monedas y depósitos	212,4	37,7	0,0	0,0	0,0	250,1
Otros pasivos	0,0	0,0	0,0	0,0	0,0	0,0
4. Sector privado	140.718,3	5.551,9	-898,3	7.544,0	-512,4	152.403,5
4.1 Empresas y personas	140.718,3	5.551,9	-898,3	7.544,0	-512,4	152.403,5
Inversión directa	95.325,3	3.475,1	-635,8	6.592,2	-175,4	104.581,3
Acciones y otras participaciones	91.607,8	3.479,7	-635,8	6.653,5	0,0	101.105,2
Otro capital	3.717,5	-4,6	0,0	-61,3	-175,4	3.476,1
Inversión de cartera	12.615,3	624,7	2,1	682,8	-3,6	13.921,3
Títulos de participación en el capital	7.838,2	185,1	-9,5	684,6	0,0	8.698,5
Títulos de deuda	4.777,1	439,6	11,6	-1,8	-3,6	5.222,9
Instrumentos financieros derivados	1.302,9	-76,0	-264,5	417,4	-351,1	1.028,7
Otra inversión	31.474,8	1.528,1	0,0	-148,4	17,7	32.872,2
Créditos comerciales	7.121,7	-1.271,3	0,0	0,0	0,7	5.851,1
Corto plazo	6.578,41	-1.151,1	0,0	0,0	0,7	5.428,0
Mediano plazo	543,3	-120,2	0,0	0,0	0,0	423,0
Préstamos	24.353,2	2.799,4	0,0	-148,4	17,0	27.021,2
Corto plazo	2.011,2	-53,6	0,0	0,0	96,9	2.054,5
Mediano plazo	22.342,0	2.853,0	0,0	-148,4	-79,9	24.966,7
Otros pasivos						

(\*) Saldos a fines de los períodos señalados de los activos y pasivos financieros de Chile con el exterior, así como de las posiciones netas abiertas por sector institucional, y, al interior de cada sector definido, por categoría funcional de activo/pasivo, por instrumento y por plazo. Los sectores institucionales tienen mayor desglose que en la presentación tradicional de la Posición de Inversión Internacional y corresponden al sector deudor en el caso de los pasivos, y al acreedor en el de los activos.

## Activos y pasivos internacionales, Banco Central de Chile y sistema financiero

(Millones de dólares)

Especificación	2003	2004	2005	2006	2007	2008
<b>Banco Central</b>						
Activos internacionales	15.913,5	16.081,1	17.023,5	19.492,2	16.976,5	23.227,4
Activos de reserva (1)	15.851,2	16.016,0	16.963,4	19.428,9	16.910,1	23.162,3
Oro monetario	2,7	3,0	3,3	4,3	5,4	5,7
Derechos especiales de giro DEG	45,6	52,6	52,6	54,6	53,4	57,2
Posición de reserva en el FMI	582,2	445,6	188,8	113,2	88,4	167,9
Divisas	15.211,0	15.495,4	16.689,1	19.225,0	16.695,3	22.848,6
Moneda y depósitos	7.927,1	7.604,1	8.900,4	10.772,2	7.184,2	5.583,2
Valores	7.283,9	7.891,3	7.788,7	8.452,8	9.511,1	17.265,4
Otros activos (2)	9,7	19,4	29,6	31,9	67,6	83,0
Memorándum: CPR (3)	0,0	0,0	1.416,3	529,7	0,0	0,0
Otros activos internacionales	62,3	65,1	60,1	63,3	66,4	65,1
Pasivos	10,2	16,6	16,9	13,7	12,6	11,7
Convenios de crédito recíproco	9,1	15,8	16,4	13,5	12,6	11,7
Uso del crédito del FMI	0,0	0,0	0,0	0,0	0,0	0,0
Otros pasivos externos de corto plazo	0,0	0,0	0,0	0,0	0,0	0,0
Pasivos de largo plazo	1,1	0,8	0,5	0,2	0,0	0,0
<b>Sistema financiero (4)</b>						
Activos						
Activos internacionales	1.116,4	1.398,1	1.918,8	2.715,1	4.529,4	3.877,2
Otros activos internacionales de largo plazo	493,4	456,7	536,6	645,5	850,9	973,1
Pasivos						
Pasivos de corto plazo	2.424,9	2.320,2	1.161,6	1.838,9	845,1	2.243,6
Pasivos de largo plazo	3.874,1	5.071,2	7.618,6	6.996,3	10.728,4	11.019,3

## Activos y pasivos internacionales, Banco Central de Chile y sistema financiero. (Continuación)

(Millones de dólares)

Especificación	2008							2009 (5)				
	Jun.	Jul.	Ago.	Sep.	Oct.	Nov.	Dic.	Ene.	Feb.	Mar.	Abr.	May.(al 15)
<b>Banco Central</b>												
Activos internacionales	20.319,2	21.915,4	22.422,2	24.269,9	23.022,6	21.983,3	23.227,4	23.516,3	22.957,6	23.445,2	23.622,4	24.270,8
Activos de reserva (1)	20.250,5	21.847,2	22.356,2	24.204,4	22.959,4	21.920,5	23.162,3	23.453,6	22.895,9	23.382,4	23.559,6	24.207,8
Oro monetario	6,6	6,4	6,5	6,4	6,2	5,9	5,7	7,1	7,4	7,4	7,1	7,3
Derechos especiales de giro DEG	62,0	61,6	58,7	58,3	56,4	55,1	57,2	55,1	54,0	55,0	55,1	55,7
Posición de reserva en el FMI	103,3	102,6	99,2	95,8	92,5	162,0	167,9	161,9	159,1	162,2	162,5	164,6
Divisas	19.982,4	21.576,3	22.122,9	24.016,1	22.730,6	21.595,2	22.848,6	23.161,2	22.612,6	23.049,8	23.310,4	23.955,4
Moneda y depósitos	6.863,3	7.792,9	7.546,9	8.547,6	7.082,9	5.095,9	5.583,2	5.838,9	5.262,5	5.438,5	5.571,3	6.059,4
Valores	13.119,1	13.783,4	14.576,0	15.468,5	15.647,7	16.499,3	17.265,4	17.322,3	17.350,1	17.611,3	17.739,1	17.896,0
Otros activos (2)	96,2	100,4	69,0	27,7	73,7	102,3	83,0	68,3	62,8	108,1	24,4	24,8
Memorándum: CPR (3)	0,0	0,0	0,0	0,0	0,0	0,0	0,0	0,0	0,0	0,0	0,0	0,0
Otros activos internacionales	68,7	68,2	66,0	65,5	63,2	62,8	65,1	62,7	61,7	62,9	62,9	63,0
Pasivos	6,3	7,2	13,6	3,2	6,2	9,5	11,7	1,2	3,9	4,3	5,6	24,8
Convenios de crédito recíproco	6,3	7,2	13,6	3,2	6,2	9,5	11,7	1,2	3,9	4,3	5,6	24,8
Uso del crédito del FMI	0,0	0,0	0,0	0,0	0,0	0,0	0,0	0,0	0,0	0,0	0,0	0,0
Otros pasivos externos de corto plazo	0,0	0,0	0,0	0,0	0,0	0,0	0,0	0,0	0,0	0,0	0,0	0,0
Pasivos de largo plazo	0,0	0,0	0,0	0,0	0,0	0,0	0,0	0,0	0,0	0,0	0,0	0,0
<b>Sistema financiero (4)</b>												
Activos												
Activos internacionales	4.121,3	4.006,9	4.330,3	3.751,0	4.618,0	5.073,3	3.877,2	3.936,3	4.657,2	5.072,8	4.100,8	3.371,8
Otros activos internacionales de largo plazo	921,1	1.135,5	887,2	1.186,9	1.261,1	1.040,2	973,1	977,5	1.439,0	2.815,6	1.673,0	1.570,0
Pasivos												
Pasivos de corto plazo	1.954,4	1.905,4	1.594,7	1.960,2	2.117,4	1.976,1	2.243,6	2.308,1	2.803,9	2.638,1	2.464,5	2.551,5
Pasivos de largo plazo	12.576,0	12.393,6	12.429,3	12.295,5	12.238,6	11.635,7	11.019,3	10.516,9	9.519,6	8.982,2	7.757,3	7.755,4

(1) A partir del 15 de mayo de 2002, se ha incorporado un cambio metodológico a la definición de reservas internacionales, de conformidad con lo establecido en el 5° *Manual de Balanza de Pagos* del Fondo Monetario Internacional (FMI). Para mayor información véase *Boletín Mensual* del Banco Central N.º 891, de mayo de 2002.

(2) Convenios de crédito recíproco.

(3) Reservas con pacto de retroventa.

(4) Las cifras correspondientes al sistema financiero son provisionales desde diciembre de 2008.

(5) A partir del 1 de enero de 2009, el Banco Central de Chile ha comenzado a aplicar nuevos criterios de elaboración para sus Activos de Reserva, de acuerdo con el *International Financial Reporting Standard*, IFRS. (Normas Internacionales de Información Financiera, NIIF).

## Activos de reserva por monedas (1)

(Millones de dólares)

Especificación	Moneda	2003	2004	2005	2006	2007	2008
		Oro monetario	Oro	2,7	3,0	3,3	4,3
Derechos especiales de giro DEG	Deg	45,6	52,6	52,6	54,6	53,4	57,2
Posición de reserva en el FMI	Deg	582,2	445,6	188,8	113,2	88,4	167,9
Divisas		15.211,0	15.495,4	16.689,0	19.224,9	16.695,3	22.848,6
Moneda y Depósitos		7.927,1	7.604,1	8.900,4	10.772,2	7.184,2	5.583,2
	Dólar	5.380,3	6.381,7	7.829,3	9.547,6	4.679,1	3.649,1
	Euro	1.614,1	1.067,1	290,7	439,9	2.504,7	1.880,1
	Yen	159,1	0,0	504,0	782,8	0,0	23,5
	Libra Esterlina	528,1	124,0	276,3	1,8	0,1	0,4
	Otras	245,5	31,2	0,0	0,0	0,3	30,1
Valores		7.283,9	7.891,3	7.788,7	8.452,8	9.511,1	17.265,4
	Dólar	5.576,3	5.552,3	3.479,9	4.102,9	5.791,5	10.356,8
	Euro	1.247,3	2.336,8	4.303,9	4.349,8	3.707,7	6.887,3
	Yen	77,0	0,0	0,0	0,0	0,0	0,0
	Libra Esterlina	380,6	2,2	4,1	0,0	8,0	14,3
	Otras	2,7	0,0	0,7	0,0	3,9	6,9
Otros Activos (2)	Dólar	9,7	19,3	29,6	31,9	67,6	83,0
Activos de reserva		15.851,2	16.015,9	16.963,4	19.428,9	16.910,1	23.162,3
	Dólar	10.966,2	11.953,3	11.338,9	13.682,5	10.538,2	14.088,9
	Euro	2.861,4	3.403,9	4.594,6	4.789,7	6.212,4	8.767,4
	Yen	236,1	0,0	504,0	782,8	0,0	23,5
	Libra Esterlina	908,7	126,2	280,4	1,8	8,1	14,7
	Oro	2,7	3,0	3,3	4,3	5,4	5,7
	Deg	627,8	498,3	241,4	167,8	141,8	225,1
	Otras	248,2	31,2	0,8	0,0	4,2	37,0

## Activos de reserva por monedas (1)

(Millones de dólares)

Especificación	Moneda	2006		2007				2008				2009	
		Jun.	Sep.	Dic.	Mar.	Jun.	Sep.	Dic.	Mar.	Jun.	Sep.	Dic.	Mar.
Oro monetario	Oro	4,4	4,4	4,3	4,6	4,8	4,7	5,4	6,2	6,6	6,4	5,7	7,4
Derechos especiales de giro DEG	Deg	54,6	54,1	54,6	54,1	53,4	53,8	53,4	54,5	62,0	58,3	57,2	55,0
Posición de reserva en el FMI	Deg	147,7	147,4	113,2	113,6	100,3	90,0	88,4	92,1	103,3	95,8	167,9	162,2
Divisas		17.352,0	17.325,2	19.224,9	15.156,1	17.676,9	16.136,6	16.695,3	17.689,4	19.982,4	24.016,1	22.848,6	23.049,8
Moneda y Depósitos		9.498,3	9.177,6	10.772,2	7.036,5	9.391,1	7.721,8	7.184,2	6.407,9	6.863,3	8.547,6	5.583,2	5.438,5
	Dólar	8.057,1	7.966,1	9.547,6	5.471,3	6.736,9	5.505,8	4.679,1	4.108,0	4.229,3	5.688,8	3.649,1	3.263,7
	Euro	370,6	494,0	439,9	963,2	1.986,0	2.090,1	2.504,7	2.299,3	2.612,9	2.857,8	1.880,1	2.133,0
	Yen	899,8	610,2	782,8	600,0	575,4	23,2	0,0	0,0	0,0	0,2	23,5	21,7
	Libra Esterlina	170,8	107,2	1,8	2,0	1,2	102,7	0,1	0,3	0,4	0,1	0,4	0,4
	Otras	0,0	0,0	0,0	0,0	91,6	0,1	0,3	0,2	20,7	0,7	30,1	19,8
Valores		7.853,6	8.147,6	8.452,8	8.119,6	8.285,7	8.414,8	9.511,1	11.281,5	13.119,1	15.468,5	17.265,4	17.611,3
	Dólar	3.736,9	3.955,8	4.102,9	4.039,9	4.840,3	4.916,2	5.791,5	6.853,6	7.876,2	9.399,8	10.356,8	10.661,0
	Euro	4.113,5	4.182,6	4.349,8	4.074,5	3.126,4	3.489,2	3.707,7	4.416,7	5.214,9	5.907,0	6.887,3	6.706,5
	Yen	0,0	0,0	0,0	0,0	0,0	0,9	0,0	0,8	0,0	0,0	0,0	202,8
	Libra Esterlina	2,1	8,1	0,0	0,0	316,4	7,7	8,0	0,0	18,5	113,1	14,3	33,9
	Otras	1,1	1,1	0,0	5,1	2,6	0,7	3,9	10,5	9,5	48,7	6,9	7,1
Otros Activos (2)	Dólar	11,5	15,6	31,9	61,3	61,1	34,6	67,6	55,3	96,2	27,7	83,0	108,1
Activos de reserva		17.570,0	17.546,7	19.428,9	15.389,7	17.896,5	16.319,7	16.910,1	17.897,5	20.250,5	24.204,4	23.162,3	23.382,4
	Dólar	11.805,4	11.937,5	13.682,5	9.572,6	11.638,3	10.456,7	10.538,2	11.016,9	12.201,7	15.116,3	14.088,9	14.032,7
	Euro	4.484,2	4.676,6	4.789,7	5.037,7	5.112,4	5.579,3	6.212,4	6.716,0	7.827,8	8.764,9	8.767,4	8.839,4
	Yen	899,8	610,2	782,8	600,0	575,4	24,2	0,0	0,8	0,0	0,2	23,5	224,5
	Libra Esterlina	172,9	115,3	1,8	2,0	317,6	110,4	8,1	0,3	18,9	113,1	14,7	34,3
	Oro	4,4	4,4	4,3	4,6	4,8	4,7	5,4	6,2	6,6	6,4	5,7	7,4
	Deg	202,2	201,5	167,8	167,7	153,8	143,8	141,8	146,6	165,2	154,1	225,1	217,2
	Otras	1,1	1,1	0,0	5,1	94,2	0,8	4,2	10,7	30,2	49,4	37,0	26,9

(1) A partir del 15 de mayo de 2002, se ha incorporado un cambio metodológico a la definición de reservas internacionales, de conformidad con lo establecido en el 5º Manual de Balanza de Pagos del Fondo Monetario Internacional (FMI). Para mayor información véase Boletín Mensual del Banco Central N.º 891, de mayo de 2002.

(2) Convenios de crédito recíproco.

Deuda externa bruta, por sector institucional (1) (2)

(Millones de dólares)

Especificación	1998	1999	2000	2001	2002	2003	2004	2005	2006	2007	2008	2009 (6)
I. Gobierno General	2.183	2.594	2.420	2.887	3.565	4.551	4.720	4.070	4.171	3.611	2.847	2.718
1. Corto plazo	0	0	0	0	0	0	0	0	0	0	0	0
Instrumentos del mercado monetario	0	0	0	0	0	0	0	0	0	0	0	0
Préstamos	0	0	0	0	0	0	0	0	0	0	0	0
Créditos comerciales	0	0	0	0	0	0	0	0	0	0	0	0
Otras deudas	0	0	0	0	0	0	0	0	0	0	0	0
2. Largo plazo	2.183	2.594	2.420	2.887	3.565	4.551	4.720	4.070	4.171	3.611	2.847	2.718
Bonos y pagarés (3)	0	500	500	1.145	2.098	3.159	3.433	3.002	3.044	2.460	1.833	1.731
Préstamos	2.183	2.094	1.920	1.742	1.467	1.392	1.287	1.068	1.127	1.151	1.014	987
Créditos comerciales	0	0	0	0	0	0	0	0	0	0	0	0
Otras deudas	0	0	0	0	0	0	0	0	0	0	0	0
II. Autoridades monetarias	92	26	62	15	12	10	17	181	171	171	157	154
1. Corto plazo	89	24	60	13	11	9	16	16	17	16	15	7
Instrumentos del mercado monetario	0	0	0	0	0	0	0	0	3	3	3	3
Préstamos	0	0	0	0	0	0	0	0	0	0	0	0
Monedas y depósitos	0	0	0	0	0	0	0	0	0	0	0	0
Otras deudas	89	24	60	13	11	9	16	16	14	13	12	4
2. Largo plazo	3	2	2	2	1	1	1	165	154	155	142	147
Bonos y pagarés (3)	0	0	0	0	0	0	0	0	0	0	0	0
Préstamos	3	2	2	2	1	1	1	0	0	0	0	0
Monedas y depósitos	0	0	0	0	0	0	0	165	154	155	142	147
Otras deudas	0	0	0	0	0	0	0	0	0	0	0	0
III. Bancos	2.785	2.038	1.758	2.527	3.825	5.422	6.287	7.384	7.635	10.408	13.171	11.505
1. Corto plazo	878	266	435	1.085	1.289	2.426	2.321	1.162	1.873	974	3.054	3.455
Instrumentos del mercado monetario	0	0	0	0	0	0	0	0	36	132	816	813
Préstamos	870	260	428	1.043	1.234	2.251	2.236	1.104	1.752	765	2.026	2.392
Monedas y depósitos	8	6	7	42	55	175	85	58	85	77	212	250
Otras deudas	0	0	0	0	0	0	0	0	0	0	0	0
2. Largo plazo	1.907	1.772	1.323	1.442	2.536	2.996	3.966	6.222	5.762	9.434	10.117	8.050
Bonos y pagarés (3)	600	600	600	600	595	587	1.287	1.096	1.294	1.131	1.135	1.125
Préstamos	1.307	1.172	723	842	1.941	2.409	2.679	5.126	4.468	8.303	8.982	6.925
Monedas y depósitos	0	0	0	0	0	0	0	0	0	0	0	0
Otras deudas	0	0	0	0	0	0	0	0	0	0	0	0
IV. Otros sectores (4)	23.216	25.781	27.640	28.150	28.280	28.844	28.270	30.313	35.129	38.590	44.875	47.023
1. Corto plazo	4.155	4.018	5.276	4.059	3.930	4.583	5.116	5.700	7.189	9.788	11.182	9.280
Instrumentos del mercado monetario	0	0	0	0	0	0	0	0	0	0	0	0
Préstamos	834	929	1.865	875	668	1.219	823	612	681	1.333	2.929	2.807
Monedas y depósitos	0	0	0	0	0	0	0	0	0	0	0	0
Créditos comerciales	3.321	3.089	3.411	3.184	3.262	3.364	4.293	5.088	6.508	8.455	8.253	6.473
Otras deudas	0	0	0	0	0	0	0	0	0	0	0	0
2. Largo plazo	19.061	21.763	22.364	24.091	24.350	24.261	23.154	24.613	27.940	28.802	33.693	37.743
Bonos y pagarés (3)	1.683	3.217	3.503	4.582	5.023	5.522	5.832	6.421	7.095	6.839	8.034	9.072
Préstamos	14.950	16.271	16.644	17.332	17.283	16.828	15.507	16.505	18.764	20.321	24.661	27.802
Monedas y depósitos	0	0	0	0	0	0	0	0	0	0	0	0
Créditos comerciales	2.428	2.275	2.217	2.177	2.044	1.911	1.815	1.687	2.081	1.642	998	869
Otras deudas	0	0	0	0	0	0	0	0	0	0	0	0
V. Inversión directa: Préstamos entre empresas	4.315	4.319	5.297	4.948	4.822	4.240	4.221	4.263	2.391	2.891	3.718	3.476
1. Corto plazo	8	9	401	133	422	157	405	217	239	278	659	197
2. Largo plazo	4.307	4.310	4.896	4.815	4.400	4.083	3.816	4.046	2.152	2.613	3.059	3.279
VI. Deuda externa bruta	32.591	34.758	37.177	38.527	40.504	43.067	43.515	46.211	49.497	55.671	64.768	64.876
Deuda externa bruta a valor de mercado (5)	32.568	34.600	37.062	38.731	41.010	44.457	44.532	46.846	49.796	55.878	64.601	64.865
I. Gobierno General	2.183	2.558	2.401	2.909	3.742	4.912	4.954	4.274	4.205	3.637	2.961	2.817
II. Autoridades monetarias	92	26	62	15	12	10	17	181	171	171	157	154
III. Bancos	2.779	2.014	1.751	2.547	3.834	5.484	6.334	7.396	7.656	10.431	13.139	11.473
IV. Otros sectores	23.199	25.683	27.551	28.312	28.600	29.811	29.006	30.732	35.373	38.748	44.626	46.945
V. Inversión Directa: Préstamos entre empresas	4.315	4.319	5.297	4.948	4.822	4.240	4.221	4.263	2.391	2.891	3.718	3.476
Saldos correspondientes a intereses devengados								1.008	1.043	1.097	1.368	1.388
I. Gobierno General								64	58	62	54	35
II. Autoridades monetarias								0	0	0	0	0
III. Bancos								50	63	86	212	161
IV. Otros sectores								597	806	549	722	806
V. Inversión Directa: Préstamos entre empresas								297	116	400	380	386

(1) Valor nominal, plazo original.

(2) Incluye intereses devengados a partir del año 2005.

(3) Excluye bonos de emisores residentes en poder de nacionales.

(4) Véase cuadro "Deuda externa bruta, otros sectores".

(5) Deuda considerando valor de mercado para los bonos.

(6) Cifras preliminares a marzo.



## Deuda externa bruta, por sector institucional (1) (2) (Continuación)

(Millones de dólares)

Especificación	2008									2009 (6)		
	Abr.	May.	Jun.	Jul.	Ago.	Sep.	Oct.	Nov.	Dic.	Ene.	Feb.	Mar.
I. Gobierno General	2.958	2.969	2.784	2.747	2.775	2.754	2.741	2.755	2.847	2.719	2.727	2.718
1. Corto plazo	0	0	0	0	0	0	0	0	0	0	0	0
Instrumentos del mercado monetario	0	0	0	0	0	0	0	0	0	0	0	0
Préstamos	0	0	0	0	0	0	0	0	0	0	0	0
Créditos comerciales	0	0	0	0	0	0	0	0	0	0	0	0
Otras deudas	0	0	0	0	0	0	0	0	0	0	0	0
2. Largo plazo	2.958	2.969	2.784	2.747	2.775	2.754	2.741	2.755	2.847	2.719	2.727	2.718
Bonos y pagarés (3)	1.801	1.811	1.832	1.796	1.821	1.818	1.813	1.823	1.833	1.710	1.720	1.731
Préstamos	1.157	1.158	952	951	954	936	928	932	1.014	1.009	1.007	987
Créditos comerciales	0	0	0	0	0	0	0	0	0	0	0	0
Otras deudas	0	0	0	0	0	0	0	0	0	0	0	0
II. Autoridades monetarias	172	160	160	166	168	155	151	155	157	150	154	154
1. Corto plazo	14	5	9	13	17	6	9	13	15	4	7	7
Instrumentos del mercado monetario	3	3	3	3	3	3	3	3	3	3	3	3
Préstamos	0	0	0	0	0	0	0	0	0	0	0	0
Monedas y depósitos	0	0	0	0	0	0	0	0	0	0	0	0
Otras deudas	11	2	6	10	14	3	6	10	12	1	4	4
2. Largo plazo	158	155	151	153	151	149	142	142	142	146	147	147
Bonos y pagarés (3)	0	0	0	0	0	0	0	0	0	0	0	0
Préstamos	0	0	0	0	0	0	0	0	0	0	0	0
Monedas y depósitos	158	155	151	153	151	149	142	142	142	146	147	147
Otras deudas	0	0	0	0	0	0	0	0	0	0	0	0
III. Bancos	13.323	13.617	14.474	14.216	14.222	14.359	13.858	13.475	13.171	12.851	12.315	11.505
1. Corto plazo	2.270	2.756	3.122	3.007	2.980	3.183	2.530	2.697	3.054	3.161	3.738	3.455
Instrumentos del mercado monetario	789	907	1.176	1.401	1.394	1.225	739	722	816	857	932	813
Préstamos	1.246	1.617	1.695	1.379	1.343	1.698	1.551	1.745	2.026	2.108	2.490	2.392
Monedas y depósitos	235	232	251	227	243	260	240	230	212	196	316	250
Otras deudas	0	0	0	0	0	0	0	0	0	0	0	0
2. Largo plazo	11.053	10.861	11.352	11.209	11.242	11.176	11.328	10.778	10.117	9.690	8.577	8.050
Bonos y pagarés (3)	1.143	1.148	1.121	1.117	1.122	1.124	1.130	1.131	1.135	1.118	1.121	1.125
Préstamos	9.910	9.713	10.231	10.092	10.120	10.052	10.198	9.647	8.982	8.572	7.456	6.925
Monedas y depósitos	0	0	0	0	0	0	0	0	0	0	0	0
Otras deudas	0	0	0	0	0	0	0	0	0	0	0	0
IV. Otros sectores (4)	41.093	42.165	43.337	44.651	47.563	48.824	47.844	47.007	44.875	45.477	46.086	47.023
1. Corto plazo	11.506	12.659	13.321	14.226	14.715	15.427	14.767	13.316	11.182	9.862	9.078	9.280
Instrumentos del mercado monetario	0	0	0	0	0	0	0	0	0	0	0	0
Préstamos	1.526	1.485	1.791	2.154	2.276	3.049	3.093	3.251	2.929	2.414	2.578	2.807
Monedas y depósitos	0	0	0	0	0	0	0	0	0	0	0	0
Créditos comerciales	9.980	11.174	11.530	12.072	12.439	12.378	11.674	10.065	8.253	7.448	6.500	6.473
Otras deudas	0	0	0	0	0	0	0	0	0	0	0	0
2. Largo plazo	29.587	29.506	30.016	30.425	32.848	33.397	33.077	33.691	33.693	35.615	37.008	37.743
Bonos y pagarés (3)	6.766	6.771	6.836	6.877	7.994	8.047	8.016	8.034	8.034	9.071	9.071	9.072
Préstamos	21.334	21.309	21.823	22.251	23.616	24.183	23.894	24.550	24.661	25.606	26.999	27.802
Monedas y depósitos	0	0	0	0	0	0	0	0	0	0	0	0
Créditos comerciales	1.487	1.426	1.357	1.297	1.238	1.167	1.167	1.107	998	938	938	869
Otras deudas	0	0	0	0	0	0	0	0	0	0	0	0
V. Inversión directa: Préstamos entre empresas	3.105	3.071	3.028	2.974	2.976	2.950	2.858	3.275	3.718	4.346	3.150	3.476
1. Corto plazo	263	262	264	256	241	236	232	639	659	1.392	206	197
2. Largo plazo	2.842	2.809	2.764	2.718	2.735	2.714	2.626	2.636	3.059	2.954	2.944	3.279
VI. Deuda externa bruta	60.651	61.982	63.783	64.754	67.704	69.042	67.452	66.667	64.768	65.543	64.432	64.876
Deuda externa bruta a valor de mercado (5)	60.970	62.286	63.939	64.990	67.777	69.040	66.945	66.293	64.601	65.514	64.445	64.865
I. Gobierno General	3.046	3.027	2.832	2.838	2.828	2.835	2.783	2.832	2.961	2.889	2.907	2.817
II. Autoridades monetarias	172	160	160	166	168	155	151	155	157	150	154	154
III. Bancos	13.325	13.595	14.472	14.211	14.203	14.333	13.785	13.421	13.139	12.844	12.314	11.473
IV. Otros sectores	41.322	42.433	43.447	44.801	47.602	48.767	47.368	46.610	44.626	45.285	45.920	46.945
V. Inversión Directa: Préstamos entre empresas	3.105	3.071	3.028	2.974	2.976	2.950	2.858	3.275	3.718	4.346	3.150	3.476
Saldos correspondientes a intereses devengados	1.142	1.215	1.180	1.171	1.272	1.296	1.310	1.403	1.368	1.342	1.386	1.388
I. Gobierno General	37	50	57	21	33	36	31	42	54	21	31	35
II. Autoridades monetarias	0	0	0	0	0	0	0	0	0	0	0	0
III. Bancos	135	149	135	138	157	168	193	210	212	190	165	161
IV. Otros sectores	598	641	630	647	708	710	699	753	722	747	795	806
V. Inversión Directa: Préstamos entre empresas	372	375	358	365	374	382	387	398	380	384	395	386

(1) Valor nominal, plazo original.

(2) Incluye intereses devengados a partir del año 2005.

(3) Excluye bonos de emisores residentes en poder de nacionales.

(4) Véase cuadro "Deuda externa bruta, otros sectores".

(5) Deuda considerando valor de mercado para los bonos.

(6) Cifras preliminares.

## Deuda externa bruta, otros sectores (1) (2) (3)

(Millones de dólares)

Especificación	1998	1999	2000	2001	2002	2003	2004	2005	2006	2007	2008	2009 (6)
Total otros sectores	23.216	25.781	27.640	28.150	28.280	28.844	28.270	30.313	35.129	38.590	44.875	47.023
1. Sociedades financieras no bancarias	417	174	163	102	110	93	92	116	13	16	21	23
Corto plazo	0	0	0	0	0	0	0	0	0	0	0	0
Instrumentos del mercado monetario	0	0	0	0	0	0	0	0	0	0	0	0
Préstamos	0	0	0	0	0	0	0	0	0	0	0	0
Monedas y depósitos	0	0	0	0	0	0	0	0	0	0	0	0
Otras deudas	0	0	0	0	0	0	0	0	0	0	0	0
Largo plazo	417	174	163	102	110	93	92	116	13	16	21	23
Bonos y pagarés (4)	0	0	0	0	0	0	0	0	0	0	0	0
Préstamos	417	174	163	102	110	93	92	116	13	16	21	23
Monedas y depósitos	0	0	0	0	0	0	0	0	0	0	0	0
Otras deudas	0	0	0	0	0	0	0	0	0	0	0	0
2. Sociedades no financieras	22.717	25.527	27.429	28.023	28.132	28.707	28.126	30.016	34.979	38.494	44.771	46.915
Corto plazo	4.154	4.017	5.275	4.058	3.927	4.579	5.111	5.647	7.180	9.777	11.170	9.267
Instrumentos del mercado monetario	0	0	0	0	0	0	0	0	0	0	0	0
Préstamos	833	928	1.864	874	665	1.215	818	559	672	1.322	2.917	2.794
Créditos comerciales	3.321	3.089	3.411	3.184	3.262	3.364	4.293	5.088	6.508	8.455	8.253	6.473
Otras deudas	0	0	0	0	0	0	0	0	0	0	0	0
Largo plazo	18.563	21.510	22.154	23.965	24.205	24.128	23.015	24.369	27.799	28.717	33.601	37.648
Bonos y pagarés (4)	1.683	3.217	3.503	4.582	5.023	5.522	5.832	6.421	7.095	6.839	8.034	9.072
Préstamos	14.452	16.018	16.434	17.206	17.138	16.695	15.368	16.261	18.623	20.236	24.569	27.707
Créditos comerciales	2.428	2.275	2.217	2.177	2.044	1.911	1.815	1.687	2.081	1.642	998	869
Otras deudas	0	0	0	0	0	0	0	0	0	0	0	0
3. Hogares e instituciones sin fines de lucro	82	80	48	25	38	44	52	181	137	80	83	85
Corto plazo	1	1	1	1	3	4	5	53	9	11	12	13
Instrumentos del mercado monetario	0	0	0	0	0	0	0	0	0	0	0	0
Préstamos	1	1	1	1	3	4	5	53	9	11	12	13
Créditos comerciales	0	0	0	0	0	0	0	0	0	0	0	0
Otras deudas	0	0	0	0	0	0	0	0	0	0	0	0
Largo plazo	81	79	47	24	35	40	47	128	128	69	71	72
Bonos y pagarés (4)	0	0	0	0	0	0	0	0	0	0	0	0
Préstamos	81	79	47	24	35	40	47	128	128	69	71	72
Créditos comerciales	0	0	0	0	0	0	0	0	0	0	0	0
Otras deudas	0	0	0	0	0	0	0	0	0	0	0	0
Deuda externa bruta a valor de mercado (5)	23.199	25.683	27.551	28.312	28.600	29.811	29.006	30.732	35.373	38.748	44.626	46.945
1. Sociedades financieras no bancarias	417	174	163	102	110	93	92	116	13	16	21	23
2. Sociedades no financieras	22.700	25.429	27.340	28.185	28.452	29.674	28.862	30.435	35.223	38.652	44.522	46.837
3. Hogares e instituciones sin fines de lucro	82	80	48	25	38	44	52	181	137	80	83	85
Saldos correspondientes a intereses devengados								597	806	549	722	806
1. Sociedades financieras no bancarias								0	0	0	0	0
2. Sociedades no financieras								595	803	548	721	805
3. Hogares e instituciones sin fines de lucro								2	3	1	1	1

(1) Valor nominal, plazo original.

(2) Incluye intereses devengados a partir del año 2005.

(3) Corresponde al detalle, con mayor nivel de apertura, de la categoría "Otros sectores" del cuadro "Deuda externa bruta, por sector institucional".

(4) Excluye bonos de emisores residentes en poder de nacionales.

(5) Deuda considerando valor de mercado para los bonos.

(6) Cifras preliminares a marzo.

## Deuda externa bruta, otros sectores (1) (2) (3) (Continuación)

(Millones de dólares)

Especificación	2008									2009 (6)		
	Abr.	May.	Jun.	Jul.	Ago.	Sep.	Oct.	Nov.	Dic.	Ene.	Feb.	Mar.
Total otros sectores	41.093	42.165	43.337	44.651	47.563	48.824	47.844	47.007	44.875	45.477	46.086	47.023
1. Sociedades financieras no bancarias	20	20	20	21	21	22	21	21	21	21	21	23
Corto plazo	0	0	0	0	0	0	0	0	0	0	0	0
Instrumentos del mercado monetario	0	0	0	0	0	0	0	0	0	0	0	0
Préstamos	0	0	0	0	0	0	0	0	0	0	0	0
Monedas y depósitos	0	0	0	0	0	0	0	0	0	0	0	0
Otras deudas	0	0	0	0	0	0	0	0	0	0	0	0
Largo plazo	20	20	20	21	21	22	21	21	21	21	21	23
Bonos y pagarés (4)	0	0	0	0	0	0	0	0	0	0	0	0
Préstamos	20	20	20	21	21	22	21	21	21	21	21	23
Monedas y depósitos	0	0	0	0	0	0	0	0	0	0	0	0
Otras deudas	0	0	0	0	0	0	0	0	0	0	0	0
2. Sociedades no financieras	40.993	42.065	43.237	44.550	47.461	48.720	47.742	46.905	44.771	45.374	45.979	46.915
Corto plazo	11.495	12.648	13.310	14.215	14.704	15.415	14.755	13.304	11.170	9.850	9.064	9.267
Instrumentos del mercado monetario	0	0	0	0	0	0	0	0	0	0	0	0
Préstamos	1.515	1.474	1.780	2.143	2.265	3.037	3.081	3.239	2.917	2.402	2.564	2.794
Créditos comerciales	9.980	11.174	11.530	12.072	12.439	12.378	11.674	10.065	8.253	7.448	6.500	6.473
Otras deudas	0	0	0	0	0	0	0	0	0	0	0	0
Largo plazo	29.498	29.417	29.927	30.335	32.757	33.305	32.987	33.601	33.601	35.524	36.915	37.648
Bonos y pagarés (4)	6.766	6.771	6.836	6.877	7.994	8.047	8.016	8.034	8.034	9.071	9.071	9.072
Préstamos	21.245	21.220	21.734	22.161	23.525	24.091	23.804	24.460	24.569	25.515	26.906	27.707
Créditos comerciales	1.487	1.426	1.357	1.297	1.238	1.167	1.167	1.107	998	938	938	869
Otras deudas	0	0	0	0	0	0	0	0	0	0	0	0
3. Hogares e instituciones sin fines de lucro	80	80	80	80	81	82	81	81	83	82	86	85
Corto plazo	11	11	11	11	11	12	12	12	12	12	14	13
Instrumentos del mercado monetario	0	0	0	0	0	0	0	0	0	0	0	0
Préstamos	11	11	11	11	11	12	12	12	12	12	14	13
Créditos comerciales	0	0	0	0	0	0	0	0	0	0	0	0
Otras deudas	0	0	0	0	0	0	0	0	0	0	0	0
Largo plazo	69	69	69	69	70	70	69	69	71	70	72	72
Bonos y pagarés (4)	0	0	0	0	0	0	0	0	0	0	0	0
Préstamos	69	69	69	69	70	70	69	69	71	70	72	72
Créditos comerciales	0	0	0	0	0	0	0	0	0	0	0	0
Otras deudas	0	0	0	0	0	0	0	0	0	0	0	0
Deuda externa bruta a valor de mercado (5)	41.322	42.433	43.447	44.801	47.602	48.767	47.368	46.610	44.626	45.285	45.920	46.945
1. Sociedades financieras no bancarias	20	20	20	21	21	22	21	21	21	21	21	23
2. Sociedades no financieras	41.222	42.333	43.347	44.700	47.500	48.663	47.266	46.508	44.522	45.182	45.813	46.837
3. Hogares e instituciones sin fines de lucro	80	80	80	80	81	82	81	81	83	82	86	85
Saldos correspondientes a intereses devengados	598	641	630	647	708	710	699	753	722	747	795	806
1. Sociedades financieras no bancarias	0	0	0	0	0	0	0	0	0	0	0	0
2. Sociedades no financieras	597	640	629	646	707	709	698	752	721	746	794	805
3. Hogares e instituciones sin fines de lucro	1	1	1	1	1	1	1	1	1	1	1	1

(1) Valor nominal, plazo original.

(2) Incluye intereses devengados a partir del año 2005.

(3) Corresponde al detalle, con mayor nivel de apertura, de la categoría "Otros sectores" del cuadro "Deuda externa bruta, por sector institucional".

(4) Excluye bonos de emisores residentes en poder de nacionales.

(5) Deuda considerando valor de mercado para los bonos.

(6) Cifras preliminares.

## Deuda externa bruta, por plazo (1) (2)

(Millones de dólares)

Especificación	1998	1999	2000	2001	2002	2003	2004	2005	2006	2007	2008	2009 (5)
I. Deuda externa (II + III)	32.591	34.758	37.177	38.527	40.504	43.067	43.515	46.211	49.497	55.671	64.768	64.876
1. Sector público	5.792	5.989	6.019	6.124	7.193	9.280	9.837	9.847	11.445	12.521	12.126	12.078
Gobierno General (3)	2.290	2.709	2.512	2.959	3.620	4.586	4.732	4.076	4.171	3.611	2.847	2.718
Autoridades monetarias	92	26	62	15	12	10	17	181	171	171	157	154
Bancos	301	286	226	55	149	328	291	263	507	452	509	260
Resto	3.109	2.968	3.219	3.095	3.412	4.356	4.797	5.327	6.596	8.287	8.613	8.946
2. Sector privado	26.799	28.769	31.158	32.403	33.311	33.787	33.678	36.364	38.052	43.150	52.642	52.798
Bancos	2.470	1.740	1.522	2.466	3.671	5.094	5.996	7.121	7.128	9.956	12.662	11.245
Resto	24.329	27.029	29.636	29.937	29.640	28.693	27.682	29.243	30.924	33.194	39.980	41.553
Sociedades financieras no bancarias	417	174	163	102	110	93	92	116	13	16	21	23
Sociedades no financieras (empresas)	23.830	26.775	29.425	29.810	29.492	28.556	27.538	28.946	30.774	33.098	39.876	41.445
Hogares e instituciones sin fines de lucro	82	80	48	25	38	44	52	181	137	80	83	85
II. Deuda externa de largo plazo	27.461	30.441	31.005	33.237	34.852	35.892	35.657	39.116	40.179	44.615	49.858	51.937
1. Sector público	4.781	5.241	4.990	5.346	6.255	7.881	9.087	9.033	10.092	10.102	9.261	10.260
Gobierno General (3)	2.290	2.709	2.512	2.959	3.620	4.586	4.732	4.076	4.171	3.611	2.847	2.718
Autoridades monetarias	3	2	2	2	1	1	1	165	154	155	142	147
Bancos	293	285	225	54	50	15	227	247	199	418	251	247
Resto	2.195	2.245	2.251	2.331	2.584	3.279	4.127	4.545	5.568	5.918	6.021	7.148
2. Sector privado	22.680	25.200	26.015	27.891	28.597	28.011	26.570	30.083	30.087	34.513	40.597	41.677
Bancos	1.600	1.475	1.088	1.382	2.481	2.981	3.739	5.975	5.563	9.016	9.866	7.803
Resto	21.080	23.725	24.927	26.509	26.116	25.030	22.831	24.108	24.524	25.497	30.731	33.874
Sociedades financieras no bancarias	417	174	163	102	110	93	92	116	13	16	21	23
Sociedades no financieras (empresas)	20.582	23.472	24.717	26.383	25.971	24.897	22.692	23.864	24.383	25.412	30.639	33.779
Hogares e instituciones sin fines de lucro	81	79	47	24	35	40	47	128	128	69	71	72
III. Deuda externa de corto plazo	5.130	4.317	6.172	5.290	5.652	7.175	7.858	7.095	9.318	11.056	14.910	12.939
1. Sector público	1.011	748	1.029	778	938	1.399	750	814	1.353	2.419	2.865	1.818
Gobierno General (3)	0	0	0	0	0	0	0	0	0	0	0	0
Autoridades monetarias	89	24	60	13	11	9	16	16	17	16	15	7
Bancos	8	1	1	1	99	313	64	16	308	34	258	13
Resto	914	723	968	764	828	1.077	670	782	1.028	2.369	2.592	1.798
2. Sector privado	4.119	3.569	5.143	4.512	4.714	5.776	7.108	6.281	7.965	8.637	12.045	11.121
Bancos	870	265	434	1.084	1.190	2.113	2.257	1.146	1.565	940	2.796	3.442
Resto	3.249	3.304	4.709	3.428	3.524	3.663	4.851	5.135	6.400	7.697	9.249	7.679
Sociedades financieras no bancarias	0	0	0	0	0	0	0	0	0	0	0	0
Sociedades no financieras (empresas)	3.248	3.303	4.708	3.427	3.521	3.659	4.846	5.082	6.391	7.686	9.237	7.666
Hogares e instituciones sin fines de lucro	1	1	1	1	3	4	5	53	9	11	12	13
Deuda externa bruta a valor de mercado (4)	32.568	34.600	37.062	38.731	41.010	44.457	44.532	46.846	49.796	55.878	64.601	64.865
Sector público	5.792	5.911	5.988	6.044	7.443	9.775	10.205	10.084	11.470	12.495	11.997	12.077
Gobierno General	2.290	2.673	2.493	2.981	3.797	4.947	4.966	4.274	4.205	3.637	2.961	2.817
Autoridades monetarias	92	26	62	15	12	10	17	181	171	171	157	154
Bancos	301	286	226	55	149	328	291	263	507	452	509	260
Resto	3.109	2.926	3.207	2.993	3.485	4.490	4.931	5.366	6.587	8.235	8.370	8.846
Sector privado	26.776	28.689	31.074	32.687	33.567	34.682	34.327	36.761	38.326	43.383	52.604	52.788
Bancos	2.464	1.716	1.515	2.486	3.680	5.156	6.043	7.133	7.148	9.979	12.630	11.213
Resto	24.312	26.973	29.559	30.201	29.887	29.526	28.284	29.628	31.178	33.404	39.974	41.575
Saldos correspondientes a intereses devengados								1.008	1.043	1.097	1.368	1.388
Sector público								121	120	118	122	132
Gobierno General								64	58	62	54	35
Autoridades monetarias								0	0	0	0	0
Bancos								2	0	2	7	7
Resto								55	62	54	61	90
Sector privado								887	923	979	1.246	1.256
Bancos								48	63	84	205	154
Resto								839	860	895	1.041	1.102

(1) Valor nominal, plazo original.

(2) Incluye intereses devengados a partir del año 2005.

(3) Incluye sector privado con garantía pública.

(4) Deuda considerando valor de mercado para los bonos.

(5) Cifras preliminares a marzo.

## Deuda externa bruta, por plazo (1) (2) (Continuación)

(Millones de dólares)

Especificación	2008									2009 (5)		
	Abr.	May.	Jun.	Jul.	Ago.	Sep.	Oct.	Nov.	Dic.	Ene.	Feb.	Mar.
I. Deuda externa (II + III)	60.651	61.982	63.783	64.754	67.704	69.042	67.452	66.667	64.768	65.543	64.432	64.876
1. Sector público	12.193	12.567	12.907	12.717	12.998	13.985	13.348	12.760	12.126	12.377	12.005	12.078
Gobierno General (3)	2.958	2.969	2.784	2.747	2.775	2.754	2.741	2.755	2.847	2.719	2.727	2.718
Autoridades monetarias	172	160	160	166	168	155	151	155	157	150	154	154
Bancos	439	301	377	388	404	548	517	489	509	492	395	260
Resto	8.624	9.137	9.586	9.416	9.651	10.528	9.939	9.361	8.613	9.016	8.729	8.946
2. Sector privado	48.458	49.415	50.876	52.037	54.706	55.057	54.104	53.907	52.642	53.166	52.427	52.798
Bancos	12.884	13.316	14.097	13.828	13.818	13.811	13.341	12.986	12.662	12.359	11.920	11.245
Resto	35.574	36.099	36.779	38.209	40.888	41.246	40.763	40.921	39.980	40.807	40.507	41.553
Sociedades financieras no bancarias	20	20	20	21	21	22	21	21	21	21	21	23
Sociedades no financieras (empresas)	35.474	35.999	36.679	38.108	40.786	41.142	40.661	40.819	39.876	40.704	40.400	41.445
Hogares e instituciones sin fines de lucro	80	80	80	80	81	82	81	81	83	82	86	85
II. Deuda externa de largo plazo	46.598	46.300	47.067	47.252	49.751	50.190	49.914	50.002	49.858	51.124	51.403	51.937
1. Sector público	9.190	9.060	8.879	8.929	8.902	8.920	8.874	8.816	9.261	10.017	10.107	10.260
Gobierno General (3)	2.958	2.969	2.784	2.747	2.775	2.754	2.741	2.755	2.847	2.719	2.727	2.718
Autoridades monetarias	158	155	151	153	151	149	142	142	142	146	147	147
Bancos	385	261	343	343	264	269	262	239	251	242	241	247
Resto	5.689	5.675	5.601	5.686	5.712	5.748	5.729	5.680	6.021	6.910	6.992	7.148
2. Sector privado	37.408	37.240	38.188	38.323	40.849	41.270	41.040	41.186	40.597	41.107	41.296	41.677
Bancos	10.668	10.600	11.009	10.866	10.978	10.907	11.066	10.539	9.866	9.448	8.336	7.803
Resto	26.740	26.640	27.179	27.457	29.871	30.363	29.974	30.647	30.731	31.659	32.960	33.874
Sociedades financieras no bancarias	20	20	20	21	21	22	21	21	21	21	21	23
Sociedades no financieras (empresas)	26.651	26.551	27.090	27.367	29.780	30.271	29.884	30.557	30.639	31.568	32.867	33.779
Hogares e instituciones sin fines de lucro	69	69	69	69	70	70	69	69	71	70	72	72
III. Deuda externa de corto plazo	14.053	15.682	16.716	17.502	17.953	18.852	17.538	16.665	14.910	14.419	13.029	12.939
1. Sector público	3.003	3.507	4.028	3.788	4.096	5.065	4.474	3.944	2.865	2.360	1.898	1.818
Gobierno General (3)	0	0	0	0	0	0	0	0	0	0	0	0
Autoridades monetarias	14	5	9	13	17	6	9	13	15	4	7	7
Bancos	54	40	34	45	140	279	255	250	258	250	154	13
Resto	2.935	3.462	3.985	3.730	3.939	4.780	4.210	3.681	2.592	2.106	1.737	1.798
2. Sector privado	11.050	12.175	12.688	13.714	13.857	13.787	13.064	12.721	12.045	12.059	11.131	11.121
Bancos	2.216	2.716	3.088	2.962	2.840	2.904	2.275	2.447	2.796	2.911	3.584	3.442
Resto	8.834	9.459	9.600	10.752	11.017	10.883	10.789	10.274	9.249	9.148	7.547	7.679
Sociedades financieras no bancarias	0	0	0	0	0	0	0	0	0	0	0	0
Sociedades no financieras (empresas)	8.823	9.448	9.589	10.741	11.006	10.871	10.777	10.262	9.237	9.136	7.533	7.666
Hogares e instituciones sin fines de lucro	11	11	11	11	11	12	12	12	12	12	14	13
Deuda externa bruta a valor de mercado (4)	60.970	62.286	63.939	64.990	67.777	69.040	66.945	66.293	64.601	65.514	64.445	64.865
Sector público	12.258	12.601	12.905	12.732	12.961	13.921	13.101	12.535	11.997	12.322	11.955	12.077
Gobierno General	3.046	3.027	2.832	2.838	2.828	2.835	2.783	2.832	2.961	2.889	2.907	2.817
Autoridades monetarias	172	160	160	166	168	155	151	155	157	150	154	154
Bancos	439	301	377	388	404	548	517	489	509	492	395	260
Resto	8.601	9.113	9.536	9.340	9.561	10.383	9.650	9.059	8.370	8.791	8.499	8.846
Sector privado	48.712	49.685	51.034	52.258	54.816	55.119	53.844	53.758	52.604	53.192	52.490	52.788
Bancos	12.886	13.294	14.095	13.823	13.799	13.785	13.268	12.932	12.630	12.352	11.919	11.213
Resto	35.826	36.391	36.939	38.435	41.017	41.334	40.576	40.826	39.974	40.840	40.571	41.575
Saldos correspondientes a intereses devengados (4)	1.142	1.215	1.180	1.171	1.272	1.296	1.310	1.403	1.368	1.342	1.386	1.388
Sector público	97	96	118	99	124	120	97	110	122	111	142	132
Gobierno General	37	50	57	21	33	36	31	42	54	21	31	35
Autoridades monetarias	0	0	0	0	0	0	0	0	0	0	0	0
Bancos	4	5	6	7	5	5	6	5	7	9	10	7
Resto	56	41	55	71	86	79	60	63	61	81	101	90
Sector privado	1.045	1.119	1.062	1.072	1.148	1.176	1.213	1.293	1.246	1.231	1.244	1.256
Bancos	131	144	130	131	152	163	187	205	205	180	155	154
Resto	914	975	932	941	996	1.013	1.026	1.088	1.041	1.051	1.089	1.102

(1) Valor nominal, plazo original.

(2) Incluye intereses devengados a partir del año 2005.

(3) Incluye sector privado con garantía pública.

(4) Deuda considerando valor de mercado para los bonos.

(5) Cifras preliminares.

## Deuda externa bruta de corto plazo residual, por sector institucional (1) (2)

(Millones de dólares)

Especificación	1998	1999	2000	2001	2002	2003	2004	2005	2006	2007	2008	2009 (3)
Gobierno General	241	246	248	248	168	176	479	118	693	886	601	563
Deuda a corto plazo según el vencimiento original	0	0	0	0	0	0	0	0	0	0	0	0
Deudas a largo plazo que vencen dentro de un año o menos	241	246	248	248	168	176	479	118	693	886	601	563
Autoridades monetarias	89	24	60	13	11	9	16	16	17	16	15	7
Deuda a corto plazo según el vencimiento original	89	24	60	13	11	9	16	16	17	16	15	7
Deudas a largo plazo que vencen dentro de un año o menos	0	0	0	0	0	0	0	0	0	0	0	0
Bancos	958	435	686	1.789	2.987	4.639	4.816	5.502	5.300	7.001	10.105	8.463
Deuda a corto plazo según el vencimiento original	878	266	435	1.085	1.289	2.426	2.321	1.162	1.873	974	3.054	3.455
Deudas a largo plazo que vencen dentro de un año o menos	80	169	251	704	1.698	2.213	2.495	4.340	3.427	6.027	7.051	5.008
Otros sectores	6.140	6.120	8.566	6.948	7.484	7.060	7.702	9.333	10.821	13.631	16.985	14.096
Deuda a corto plazo según el vencimiento original	4.155	4.018	5.276	4.059	3.930	4.583	5.116	5.700	7.189	9.788	11.182	9.280
Deudas a largo plazo que vencen dentro de un año o menos	1.985	2.102	3.290	2.889	3.554	2.477	2.586	3.633	3.632	3.843	5.803	4.816
Inversión directa: Préstamos entre empresas	244	320	676	946	770	754	1.075	1.213	646	943	1.363	1.010
Deuda a corto plazo según el vencimiento original	8	9	401	133	422	157	405	217	239	278	659	197
Deudas a largo plazo que vencen dentro de un año o menos	236	311	275	813	348	597	670	996	407	665	704	813
Total	7.672	7.145	10.236	9.944	11.420	12.638	14.088	16.182	17.478	22.477	29.070	24.138
Deuda a corto plazo según el vencimiento original	5.130	4.317	6.172	5.290	5.652	7.175	7.858	7.095	9.318	11.056	14.910	12.939
Deudas a largo plazo que vencen dentro de un año o menos	2.542	2.828	4.064	4.654	5.768	5.463	6.230	9.087	8.160	11.421	14.160	11.199

## Deuda externa bruta de corto plazo residual, por tipo de instrumento (1) (2)

(Millones de dólares)

Especificación	1997	1998	1999	2000	2001	2002	2003	2004	2005	2006	2007	2008 (3)
Total	7.672	7.145	10.236	9.944	11.420	12.638	14.088	16.182	17.478	22.477	29.070	24.138
Deuda de corto plazo según el vencimiento original	5.130	4.317	6.172	5.290	5.652	7.175	7.858	7.095	9.318	11.056	14.910	12.939
Instrumentos del mercado monetario	0	0	0	0	0	0	0	0	39	135	819	816
Préstamos	1.712	1.198	2.694	2.051	2.324	3.627	3.464	1.934	2.672	2.376	5.614	5.396
Monedas y depósitos	8	6	7	42	55	175	85	58	85	77	212	250
Créditos comerciales	3.321	3.089	3.411	3.184	3.262	3.364	4.293	5.087	6.507	8.455	8.253	6.473
Otras deudas	89	24	60	13	11	9	16	16	14	13	12	4
Deudas de largo plazo que vencen dentro de un año	2.542	2.828	4.064	4.654	5.768	5.463	6.230	9.087	8.160	11.421	14.160	11.199
Bonos y pagarés	0	0	0	12	361	167	794	450	1.346	780	1.778	1.780
Préstamos	2.077	2.451	3.723	4.374	5.185	4.995	5.282	8.469	6.636	10.640	12.297	9.346
Monedas y depósitos	0	0	0	0	0	0	0	0	0	0	0	0
Créditos comerciales	465	377	341	268	222	301	154	168	178	1	86	73
Otras deudas	0	0	0	0	0	0	0	0	0	0	0	0

(1) Valor nominal.

(2) Incluye intereses devengados a partir del año 2005.

(3) Cifras preliminares a marzo.

## Deuda externa bruta de corto plazo residual, por sector institucional (1) (2) (Continuación)

(Millones de dólares)

Especificación	2008									2009 (3)		
	Abr.	May.	Jun.	Jul.	Ago.	Sep.	Oct.	Nov.	Dic.	Ene.	Feb.	Mar.
Gobierno General	719	727	537	498	509	515	512	523	601	503	515	563
Deuda de corto plazo según el vencimiento original	0	0	0	0	0	0	0	0	0	0	0	0
Deudas de largo plazo que vencen dentro de un año o menos	719	727	537	498	509	515	512	523	601	503	515	563
Autoridades monetarias	14	5	9	13	17	6	9	13	15	4	7	7
Deuda de corto plazo según el vencimiento original	14	5	9	13	17	6	9	13	15	4	7	7
Deudas de largo plazo que vencen dentro de un año o menos	0	0	0	0	0	0	0	0	0	0	0	0
Bancos	9.525	9.932	10.841	10.187	10.692	10.685	9.854	9.911	10.105	9.788	9.523	8.463
Deuda de corto plazo según el vencimiento original	2.270	2.756	3.122	3.007	2.980	3.183	2.530	2.697	3.054	3.161	3.738	3.455
Deudas de largo plazo que vencen dentro de un año o menos	7.255	7.176	7.719	7.180	7.712	7.502	7.324	7.214	7.051	6.627	5.785	5.008
Otros sectores	15.367	16.356	18.247	18.980	19.887	20.456	19.855	18.384	16.985	14.492	13.839	14.096
Deuda de corto plazo según el vencimiento original	11.506	12.659	13.321	14.226	14.715	15.427	14.767	13.316	11.182	9.862	9.078	9.280
Deudas de largo plazo que vencen dentro de un año o menos	3.861	3.697	4.926	4.754	5.172	5.029	5.088	5.068	5.803	4.630	4.761	4.816
Inversión directa: Préstamos entre empresas	897	886	910	908	905	977	973	1.384	1.363	2.176	1.011	1.010
Deuda de corto plazo según el vencimiento original	263	262	264	256	241	236	232	639	659	1.392	206	197
Deudas de largo plazo que vencen dentro de un año o menos	634	624	646	652	664	741	741	745	704	784	805	813
Total	26.522	27.906	30.543	30.587	32.010	32.639	31.205	30.216	29.070	26.962	24.895	24.138
Deuda de corto plazo según el vencimiento original	14.053	15.682	16.716	17.502	17.953	18.852	17.538	16.665	14.910	14.419	13.029	12.939
Deudas de largo plazo que vencen dentro de un año o menos	12.469	12.224	13.827	13.085	14.057	13.787	13.667	13.551	14.160	12.543	11.866	11.199

## Deuda externa bruta de corto plazo residual, por tipo de instrumento (1) (2) (Continuación)

(Millones de dólares)

Especificación	2008									2009 (3)		
	Abr.	May.	Jun.	Jul.	Ago.	Sep.	Oct.	Nov.	Dic.	Ene.	Feb.	Mar.
Total	26.522	27.906	30.543	30.587	32.010	32.639	31.205	30.216	29.070	26.962	24.895	24.138
Deuda de corto plazo según el vencimiento original	14.053	15.682	16.716	17.502	17.953	18.852	17.538	16.665	14.910	14.419	13.029	12.939
Instrumentos del mercado monetario	792	910	1.179	1.404	1.397	1.228	742	725	819	860	935	816
Préstamos	3.035	3.364	3.750	3.789	3.860	4.983	4.876	5.635	5.614	5.914	5.274	5.396
Monedas y depósitos	235	232	251	227	243	260	240	230	212	196	316	250
Créditos comerciales	9.980	11.174	11.530	12.072	12.439	12.378	11.674	10.065	8.253	7.448	6.500	6.473
Otras deudas	11	2	6	10	14	3	6	10	12	1	4	4
Deudas de largo plazo que vencen dentro de un año	12.469	12.224	13.827	13.085	14.057	13.787	13.667	13.551	14.160	12.543	11.866	11.199
Bonos y pagarés	1.008	1.328	1.337	1.313	1.344	1.344	1.317	1.348	1.778	1.753	1.769	1.780
Préstamos	11.460	10.895	12.490	11.772	12.713	12.442	12.349	12.203	12.297	10.790	10.097	9.346
Monedas y depósitos	0	0	0	0	0	0	0	0	0	0	0	0
Créditos comerciales	1	0	0	0	1	0	0	0	86	0	0	73
Otras deudas	0	0	0	0	0	0	0	0	0	0	0	0

(1) Valor nominal.

(2) Incluye intereses devengados a partir del año 2005.

(3) Cifras preliminares.

## Deuda externa bruta, por sector acreedor (1) (2) (3)

(Millones de dólares)

Especificación	1998	1999	2000	2001	2002	2003	2004	2005	2006	2007	2008	2009 (6)
Organismos multilaterales	1.781	1.653	1.539	1.455	1.244	1.229	1.241	1.271	1.297	1.359	1.551	1.600
A corto plazo	0	0	0	0	0	0	0	0	0	0	0	0
A largo plazo	1.781	1.653	1.539	1.455	1.244	1.229	1.241	1.271	1.297	1.359	1.551	1.600
Organismos gubernamentales	1.591	1.771	1.570	1.685	1.994	1.967	1.714	1.714	1.384	1.327	1.251	1.359
A corto plazo	0	0	0	0	0	0	0	0	0	0	101	100
A largo plazo	1.591	1.771	1.570	1.685	1.994	1.967	1.714	1.714	1.384	1.327	1.150	1.259
Autoridades monetarias	89	24	60	13	11	9	16	16	14	13	12	4
A corto plazo	89	24	60	13	11	9	16	16	14	13	12	4
A largo plazo	0	0	0	0	0	0	0	0	0	0	0	0
Bancos	15.959	16.496	17.244	17.073	18.023	19.591	18.692	20.294	22.698	26.656	32.699	32.083
A corto plazo	1.655	1.066	2.040	1.609	1.814	3.468	3.232	1.629	2.411	1.810	4.284	4.403
A largo plazo	14.304	15.430	15.204	15.464	16.209	16.123	15.460	18.665	20.287	24.846	28.415	27.680
Otros sectores	10.888	10.497	12.161	11.974	11.516	11.003	11.300	12.397	12.632	15.751	17.434	17.086
A corto plazo	3.386	3.227	4.072	3.668	3.827	3.698	4.610	5.450	6.855	9.098	9.694	7.616
A largo plazo	7.502	7.270	8.089	8.306	7.689	7.305	6.690	6.947	5.777	6.653	7.740	9.470
Títulos de deuda (4)	2.283	4.317	4.603	6.327	7.716	9.268	10.552	10.519	11.472	10.565	11.821	12.744
A corto plazo								0	38	135	819	816
A largo plazo	2.283	4.317	4.603	6.327	7.716	9.268	10.552	10.519	11.434	10.430	11.002	11.928
Total	32.591	34.758	37.177	38.527	40.504	43.067	43.515	46.211	49.497	55.671	64.768	64.876
Deuda externa bruta a valor de mercado (5)	32.568	34.600	37.062	38.731	41.010	44.457	44.532	46.846	49.796	55.878	64.601	64.865
Organismos multilaterales	1.781	1.653	1.539	1.455	1.244	1.229	1.241	1.271	1.297	1.359	1.551	1.600
Organismos gubernamentales	1.591	1.771	1.570	1.685	1.994	1.967	1.714	1.714	1.384	1.327	1.251	1.359
Autoridades monetarias	89	24	60	13	11	9	16	16	14	13	12	4
Bancos	15.959	16.496	17.244	17.073	18.023	19.591	18.692	20.295	22.698	26.656	32.699	32.083
Otros sectores	10.888	10.497	12.161	11.974	11.516	11.003	11.300	12.397	12.632	15.751	17.434	17.086
Títulos de deuda (4)	2.262	4.159	4.487	6.531	8.223	10.658	11.570	11.153	11.771	10.772	11.654	12.733
Saldos correspondientes a intereses devengados								1.008	1.043	1.097	1.368	1.388
Organismos multilaterales								9	14	13	14	11
Organismos gubernamentales								18	19	16	8	6
Autoridades monetarias												
Bancos								398	422	392	633	571
Otros sectores								408	424	503	506	595
Títulos de deuda (4)								174	164	173	207	205

(1) Valor nominal, plazo original.

(2) Incluye intereses devengados a partir del año 2005.

(3) La apertura se hace según el sector institucional del acreedor, presentándose los bonos como categoría aparte, por desconocerse el sector tenedor de los mismos.

(4) Excluye bonos de emisores residentes en poder de nacionales.

(5) Deuda considerando valor de mercado para los bonos.

(6) Cifras preliminares a marzo.



## Deuda externa bruta, por sector acreedor (1) (2) (3) (Continuación)

(Millones de dólares)

Especificación	2008									2009 (6)		
	Abr.	May.	Jun.	Jul.	Ago.	Sep.	Oct.	Nov.	Dic.	Ene.	Feb.	Mar.
Organismos multilaterales	1.366	1.364	1.315	1.397	1.473	1.461	1.469	1.471	1.551	1.551	1.621	1.600
A corto plazo	0	0	0	0	0	0	0	0	0	0	0	0
A largo plazo	1.366	1.364	1.315	1.397	1.473	1.461	1.469	1.471	1.551	1.551	1.621	1.600
Organismos gubernamentales	1.291	1.292	1.244	1.242	1.232	1.207	1.178	1.180	1.251	1.395	1.387	1.359
A corto plazo	0	0	0	0	0	0	0	0	101	100	101	100
A largo plazo	1.291	1.292	1.244	1.242	1.232	1.207	1.178	1.180	1.150	1.295	1.286	1.259
Autoridades monetarias	11	2	6	10	14	3	6	10	12	1	4	4
A corto plazo	11	2	6	10	14	3	6	10	12	1	4	4
A largo plazo	0	0	0	0	0	0	0	0	0	0	0	0
Bancos	29.935	29.903	30.948	30.833	32.116	33.612	33.328	33.248	32.699	31.405	32.009	32.083
A corto plazo	2.573	2.870	3.243	2.957	3.019	4.150	4.089	4.415	4.284	3.671	4.206	4.403
A largo plazo	27.362	27.033	27.705	27.876	29.097	29.462	29.239	28.833	28.415	27.734	27.803	27.680
Otros sectores	17.546	18.781	19.302	20.078	20.535	20.542	19.770	19.045	17.434	18.431	16.564	17.086
A corto plazo	10.677	11.899	12.288	13.131	13.523	13.471	12.699	11.515	9.694	9.787	7.784	7.616
A largo plazo	6.869	6.882	7.014	6.947	7.012	7.071	7.071	7.530	7.740	8.644	8.780	9.470
Títulos de deuda (4)	10.502	10.640	10.968	11.194	12.334	12.217	11.701	11.713	11.821	12.759	12.847	12.744
A corto plazo	792	911	1.179	1.404	1.397	1.228	744	725	819	860	934	816
A largo plazo	9.710	9.729	9.789	9.790	10.937	10.989	10.957	10.988	11.002	11.899	11.913	11.928
Total	60.651	61.982	63.783	64.754	67.704	69.042	67.452	66.667	64.768	65.543	64.432	64.876
Deuda externa bruta a valor de mercado (5)	60.970	62.286	63.939	64.990	67.777	69.040	66.945	66.293	64.601	65.514	64.445	64.865
Organismos multilaterales	1.366	1.364	1.315	1.397	1.473	1.461	1.469	1.471	1.551	1.551	1.621	1.600
Organismos gubernamentales	1.291	1.292	1.244	1.242	1.232	1.207	1.178	1.180	1.251	1.395	1.387	1.359
Autoridades monetarias	11	2	6	10	14	3	6	10	12	1	4	4
Bancos	29.935	29.903	30.948	30.833	32.116	33.612	33.328	33.248	32.699	31.405	32.009	32.083
Otros sectores	17.546	18.781	19.302	20.079	20.535	20.542	19.770	19.045	17.434	18.432	16.564	17.086
Títulos de deuda (4)	10.821	10.944	11.124	11.429	12.407	12.215	11.194	11.339	11.654	12.730	12.860	12.733
Saldos correspondientes a intereses devengados	1.142	1.215	1.180	1.171	1.272	1.296	1.310	1.403	1.368	1.342	1.386	1.388
Organismos multilaterales	12	15	12	15	13	9	11	12	14	16	16	11
Organismos gubernamentales	11	12	12	14	11	12	10	11	8	9	9	6
Autoridades monetarias												
Bancos	525	533	496	530	558	609	558	681	633	578	578	571
Otros sectores	446	490	493	459	504	480	574	509	506	565	589	595
Títulos de deuda	147	166	167	154	185	185	158	191	207	173	194	205

(1) Valor nominal, plazo original.

(2) Incluye intereses devengados a partir del año 2005.

(3) La apertura se hace según el sector institucional del acreedor, presentándose los bonos como categoría aparte, por desconocerse el sector tenedor de los mismos.

(4) Excluye bonos de emisores residentes en poder de nacionales.

(5) Deuda considerando valor de mercado para los bonos.

(6) Cifras preliminares.

## Deuda externa de largo plazo a valor de mercado (\*), conciliación de saldos y flujos por sector institucional

(Millones de dólares)

Especificación	Saldo inicial	Transacciones enero a marzo de 2009		Variaciones de precios	Variaciones de tipo de cambio	Otros ajustes	Saldo final al 31-03-2009	Intereses pagados	Intereses devengados
	al 31-12-2008	Desembolsos	Amortizaciones						
Gobierno General	2.961	41	89	-14	-10	-72	2.817	58	38
Autoridades monetarias	142	0	3	0	8	0	147	0	0
Bancos	10.085	222	2.140	-8	-96	-45	8.018	66	26
Otros sectores	33.444	4.950	843	167	-150	98	37.665	274	347
Inversión directa: préstamos entre empresas	3.059	51	34	0	-61	264	3.279	18	23
Total	49.691	5.264	3.109	145	-309	244	51.926	416	435

(\*) Deuda considerando valor de mercado para los bonos.

## Servicio de la deuda externa bruta de largo plazo, por sector institucional (\*)

(Millones de dólares)

Especificación	Hasta un año					Más de un año y hasta dos años			Más de dos años y hasta tres años	Más de tres años
	1 - 3 meses	4 - 6 meses	7 - 9 meses	10 - 12 meses	Total 12 meses	13 - 18 meses	19 - 24 meses	Total 12 meses		
Gobierno General										
Amortización	453	30	15	30	528	55	46	101	742	1.210
Interés	17	48	2	48	115	49	49	98	98	71
Autoridades monetarias										
Amortización	0	0	0	0	0	0	0	0	0	147
Interés	0	0	0	0	0	0	0	0	0	
Bancos										
Amortización	1.860	1.587	987	427	4.861	289	152	441	628	1.804
Interés	92	52	31	28	203	41	41	82	78	158
Otros sectores										
Amortización	2.093	553	1.025	366	4.037	2.325	2.083	4.408	4.429	23.571
Interés	356	362	259	318	1.295	551	555	1.106	1.030	10.047
Inversión directa: préstamos entre empresas										
Amortización	84	116	169	59	428	536	140	676	293	1.493
Interés	16	25	14	7	62	51	34	85	28	829
Total										
Amortización	4.490	2.286	2.196	882	9.854	3.205	2.421	5.626	6.092	28.225
Interés	481	487	306	401	1.675	692	679	1.371	1.234	11.105

(\*) Con el saldo de la deuda de marzo de 2009, agrupado en tramos principales, según corresponda a los vencimientos del primero, segundo o tercer año o con posterioridad al tercero. Para los primeros dos años se subdividen los tramos.

## Deuda externa bruta del sector privado, por país de propiedad (1) (2) (3)

(Millones de dólares)

País	2003		2004		2005		Mar. 2006		Jun. 2006		Sep. 2006		Dic. 2006		Mar. 2007	
	Monto	%	Monto	%	Monto	%	Monto	%	Monto	%	Monto	%	Monto	%	Monto	%
Chile	14.464	42,8	15.610	46,3	19.055	52,4	19.106	52,0	20.143	53,1	22.140	58,2	21.538	56,6	20.986	56,3
España	6.833	20,2	7.611	22,6	7.267	20,0	7.764	21,1	8.059	21,2	7.039	18,5	6.673	17,5	6.228	16,7
Estados Unidos	3.111	9,2	2.656	7,9	2.952	8,1	3.001	8,2	3.129	8,2	3.397	8,9	3.309	8,7	3.565	9,6
Canadá	3.376	10,0	3.103	9,2	3.103	8,5	2.903	7,9	2.859	7,5	2.314	6,1	2.818	7,4	2.781	7,5
Australia	1.769	5,2	1.289	3,8	1.425	3,9	1.451	4,0	1.369	3,6	1.328	3,5	1.424	3,7	1.399	3,8
Países Bajos	301	0,9	422	1,3	395	1,1	396	1,1	392	1,0	372	1,0	400	1,1	350	0,9
Reino Unido	1.851	5,5	1.314	3,9	767	2,1	666	1,8	600	1,6	199	0,5	204	0,5	207	0,6
Bélgica	508	1,5	494	1,5	483	1,3	502	1,4	502	1,3	483	1,3	549	1,4	405	1,1
Alemania	147	0,4	2	0,0	27	0,1	42	0,1	36	0,1	13	0,0	290	0,8	296	0,8
México	330	1,0	319	0,9	307	0,8	293	0,8	307	0,8	307	0,8	306	0,8	307	0,8
Brasil					6	0,0	6	0,0	10	0,0	10	0,0	130	0,3	98	0,3
Italia	636	1,9	617	1,8	4	0,0	4	0,0	4	0,0	4	0,0	3	0,0	219	0,6
Noruega	273	0,8	58	0,2	255	0,7	250	0,7	230	0,6	195	0,5	196	0,5	182	0,5
Panamá																
Suecia					55	0,2	73	0,2	72	0,2	63	0,2	72	0,2	71	0,2
Suiza	212	0,6	194	0,6	256	0,7	250	0,7	220	0,6	167	0,4	130	0,3	128	0,3
Irlanda																
Finlandia																
Antillas Holandesas																
Dinamarca															5	0,0
Japón	11	0,0	1	0,0	6	0,0	5	0,0	5	0,0	5	0,0	5	0,0	5	0,0
Argentina																
Francia													4	0,0	12	0,0
Austria																
Luxemburgo																
China					1	0,0	1	0,0	1	0,0	1	0,0	1	0,0	1	0,0
Israel																
Ecuador																
Total	33.822	100,0	33.690	100,0	36.364	100,0	36.712	100,0	37.938	100,0	38.037	100,0	38.052	100,0	37.245	100,0

## Deuda externa bruta del sector privado, por país de propiedad (1) (2) (Continuación)

(Millones de dólares)

País	Jun. 2007		Sep. 2007		Dic. 2007		Mar. 2008		Jun. 2008		Sep. 2008		Dic. 2008		Mar. 2009	
	Monto	%	Monto	%	Monto	%	Monto	%	Monto	%	Monto	%	Monto	%	Monto	%
Chile	22.610	57,0	23.697	57,3	25.604	59,3	28.637	61,1	32.725	64,3	34.809	63,2	32.476	61,7	30.119	57,0
España	7.187	18,1	7.295	17,6	6.947	16,1	7.266	15,5	6.733	13,2	8.435	15,3	8.536	16,2	8.589	16,3
Estados Unidos	3.471	8,8	3.501	8,5	3.559	8,2	3.043	6,5	3.217	6,3	3.469	6,3	3.553	6,7	5.131	9,7
Canadá	2.681	6,8	2.997	7,2	3.008	7,0	3.347	7,2	3.361	6,6	3.633	6,6	3.548	6,7	3.728	7,1
Australia	1.365	3,4	1.330	3,2	1.281	3,0	1.250	2,7	1.220	2,4	1.192	2,2	1.142	2,2	1.562	3,0
Países Bajos	391	1,0	370	0,9	398	0,9	677	1,4	811	1,6	873	1,6	915	1,7	911	1,7
Reino Unido	202	0,5	211	0,5	282	0,7	395	0,8	520	1,0	539	1,0	432	0,8	351	0,7
Bélgica	408	1,0	411	1,0	380	0,9	383	0,8	378	0,8	371	0,7	363	0,7	464	0,9
Alemania	301	0,8	323	0,8	332	0,8	332	0,7	336	0,7	308	0,6	301	0,6	282	0,5
México	301	0,8	313	0,8	303	0,7	298	0,6	300	0,6	300	0,6	300	0,6	300	0,6
Brasil	131	0,3	310	0,7	380	0,9	425	0,9	429	0,9	302	0,6	243	0,5	376	0,7
Italia	222	0,6	229	0,6	238	0,6	252	0,5	253	0,5	232	0,4	226	0,4	211	0,4
Noruega	169	0,4	171	0,4	168	0,4	167	0,4	169	0,3	164	0,3	161	0,3	197	0,4
Panamá							151	0,3	152	0,3	152	0,3	152	0,3	202	0,4
Suecia	71	0,2	72	0,2	116	0,3	125	0,3	120	0,3	116	0,2	105	0,2	137	0,3
Suiza	124	0,3	130	0,3	118	0,3	124	0,3	107	0,2	101	0,2	89	0,2	97	0,2
Irlanda															41	0,1
Finlandia															31	0,1
Antillas Holandesas															31	0,1
Dinamarca	5	0,0	5	0,0	9	0,0	11	0,0	11	0,0	15	0,0	15	0,0	15	0,0
Japón	5	0,0	9	0,0	9	0,0	9	0,0	9	0,0	8	0,0	8	0,0	10	0,0
Argentina							4	0,0	12	0,0	25	0,0	7	0,0	2	0,0
Francia	12	0,0	12	0,0	13	0,0	6	0,0	6	0,0	6	0,0	5	0,0	5	0,0
Austria			1	0,0	4	0,0	4	0,0	4	0,0	4	0,0	4	0,0	3	0,0
Luxemburgo							1	0,0	1	0,0	0	0,0	0	0,0	0	0,0
China	1	0,0	1	0,0	1	0,0	1	0,0	1	0,0	1	0,0	1	0,0	1	0,0
Israel							1	0,0	1	0,0	2	0,0	0	0,0	2	0,0
Ecuador									0	0,0	0	0,0	0	0,0	0	0,0
Total	39.657	100,0	41.388	100,0	43.150	100,0	46.909	100,0	50.876	100,0	55.057	100,0	52.642	100,2	52.798	100,0

(1) Incluye Sector Privado con Garantía Pública.

(2) Incluye intereses devengados a partir del año 2005.

(3) Corresponde al país de origen de la empresa controladora del deudor.

## Deuda externa bruta, por tasa de interés y sector institucional (\*)

(Millones de dólares)

Especificación	2002		2003		2004		2005		Mar. 2006		Jun. 2006		Sep. 2006		Dic. 2006		Mar. 2007	
	Monto	%	Monto	%	Monto	%	Monto	%	Monto	%	Monto	%	Monto	%	Monto	%	Monto	%
Tasa variable	20.704	51	21.828	51	21.327	49	23.501	51	23.077	50	24.709	51	23.597	48	22.692	46	22.410	46
Largo plazo	19.802	49	20.606	48	20.501	47	22.194	48	22.382	48	23.414	48	22.192	45	20.803	42	21.080	43
Corto plazo	902	2	1.222	3	826	2	1.307	3	695	2	1.295	3	1.405	3	1.889	4	1.330	3
Gobierno General	84	0	79	0	627	2	632	1	708	2	910	2	777	2	726	2	733	2
Largo plazo	84	0	79	0	627	2	632	1	708	2	910	2	777	2	726	2	733	2
Corto plazo																		
Autoridades monetarias	11	0	9	0	16	0	16	0	15	0	5	0	3	0	14	0	13	0
Largo plazo																		
Corto plazo	11	0	9	0	16	0	16	0	15	0	5	0	3	0	14	0	13	0
Bancos	2.182	6	2.619	6	4.017	9	6.080	14	6.391	14	6.460	14	4.983	11	5.567	12	4.888	10
Largo plazo	1.892	5	2.367	5	3.644	8	5.296	12	6.154	13	6.247	13	4.689	10	4.357	9	4.369	9
Corto plazo	290	1	252	1	373	1	784	2	237	1	213	1	294	1	1.210	3	519	1
Otros sectores	14.042	34	15.806	37	13.894	32	13.977	30	13.207	28	15.112	31	15.525	32	14.650	29	14.996	31
Largo plazo	13.825	34	14.873	35	13.482	31	13.507	29	12.820	27	14.086	29	14.472	29	14.047	28	14.259	29
Corto plazo	217	0	933	2	412	1	470	1	387	1	1.026	2	1.053	2	603	1	737	2
Inversión directa:																		
Préstamos entre empresas	4.385	11	3.315	8	2.773	6	2.796	6	2.756	6	2.222	4	2.309	4	1.735	3	1.780	3
Largo plazo	4.001	10	3.287	8	2.748	6	2.759	6	2.700	6	2.171	4	2.254	4	1.673	3	1.719	3
Corto plazo	384	1	28	0	25	0	37	0	56	0	51	0	55	0	62	0	61	0
Tasa fija	19.800	49	21.239	49	22.188	51	22.710	49	24.187	50	24.116	49	25.249	52	26.805	54	26.009	54
Largo plazo	15.050	37	15.286	36	15.156	35	16.922	37	18.155	38	17.547	35	18.294	37	19.376	39	19.687	41
Corto plazo	4.750	12	5.953	13	7.032	16	5.788	12	6.032	12	6.569	14	6.955	15	7.429	15	6.322	13
Gobierno Central	3.481	8	4.472	10	4.093	9	3.438	8	3.442	7	3.337	7	3.413	7	3.445	7	3.418	7
Largo plazo	3.481	8	4.472	10	4.093	9	3.438	8	3.442	7	3.337	7	3.413	7	3.445	7	3.418	7
Corto plazo																		
Autoridades monetarias	1	0	1	0	1	0	165	0	165	0	162	0	162	0	157	0	157	0
Largo plazo	1	0	1	0	1	0	165	0	165	0	162	0	162	0	154	0	154	0
Corto plazo														3	0	3	0	
Bancos	1.643	5	2.803	7	2.270	5	1.304	3	1.789	4	1.838	4	1.877	4	2.068	4	1.657	4
Largo plazo	644	2	629	2	322	1	926	2	1.236	3	1.340	3	1.536	3	1.405	3	1.371	3
Corto plazo	999	3	2.174	5	1.948	4	378	1	553	1	498	1	341	1	663	1	286	1
Otros sectores	14.238	35	13.039	30	14.376	33	16.336	35	17.311	36	18.066	37	19.081	39	20.479	42	20.152	42
Largo plazo	10.525	26	9.388	22	9.672	22	11.106	24	11.997	25	12.162	24	12.716	26	13.893	28	14.266	30
Corto plazo	3.713	9	3.650	8	4.704	11	5.230	11	5.314	11	5.904	13	6.365	13	6.586	14	5.886	12
Inversión directa:																		
Préstamos entre empresas	437	1	925	2	1.448	4	1.467	3	1.480	3	713	1	716	1	656	1	625	1
Largo plazo	399	1	796	2	1.068	3	1.287	3	1.315	3	546	1	467	1	479	1	478	1
Corto plazo	38	0	129	0	380	1	180	0	165	0	167	0	249	1	177	0	147	0
Total	40.504	100	43.067	100	43.515	100	46.211	100	47.264	100	48.825	100	48.846	100	49.497	100	48.419	100

(\*) Incluye intereses devengados a partir del año 2005.

## Deuda externa bruta, por tasa de interés y sector institucional (\*) (Continuación)

(Millones de dólares)

Especificación	Jun. 2007		Sep. 2007		Dic. 2007		Mar. 2008		Jun. 2008		Sep. 2008		Dic. 2008		Mar. 2009	
	Monto	%	Monto	%	Monto	%	Monto	%	Monto	%	Monto	%	Monto	%	Monto	%
Tasa variable	23.688	46	24.772	46	25.926	47	28.104	48	29.248	46	31.969	46	31.773	49	32.256	50
Largo plazo	22.946	45	24.037	44	24.388	44	26.285	45	27.279	43	29.387	43	28.577	45	27.769	43
Corto plazo	742	1	735	2	1.538	3	1.819	3	1.969	3	2.582	3	3.196	4	4.487	7
Gobierno General	719	1	665	1	642	1	82	0	82	0	82	0	81	0	110	0
Largo plazo	719	1	665	1	642	1	82	0	82	0	82	0	81	0	110	0
Corto plazo																
Autoridades monetarias	4	0	2	0	13	0	9	0	6	0	3	0	3	0	3	0
Largo plazo																
Corto plazo	4	0	2	0	13	0	9	0	6	0	3	0	3	0	3	0
Bancos	6.313	12	7.715	15	8.151	15	9.232	16	9.871	16	10.091	15	9.521	15	9.192	14
Largo plazo	6.102	12	7.507	14	7.822	14	8.750	15	9.371	15	9.374	14	8.093	13	6.428	10
Corto plazo	211	0	208	1	329	1	482	1	500	1	717	1	1.428	2	2.764	4
Otros sectores	15.089	30	14.924	28	16.020	29	16.600	28	17.275	27	19.753	28	19.733	31	20.711	32
Largo plazo	14.630	29	14.462	27	14.889	27	15.362	26	15.875	25	17.943	26	18.459	29	19.026	29
Corto plazo	459	1	462	1	1.131	2	1.238	2	1.400	2	1.810	2	1.274	2	1.685	3
Inversión directa:																
Préstamos entre empresas	1.563	3	1.466	2	1.100	2	2.181	4	2.014	3	2.040	3	2.435	3	2.240	4
Largo plazo	1.495	3	1.403	2	1.035	2	2.091	4	1.951	3	1.988	3	1.944	3	2.205	4
Corto plazo	68	0	63	0	65	0	90	0	63	0	52	0	491	0	35	0
Tasa fija	27.502	54	28.857	54	29.745	53	30.407	52	34.535	54	37.073	54	32.995	51	32.620	50
Largo plazo	19.246	38	19.524	37	20.227	36	20.043	34	19.788	31	20.799	30	21.280	33	24.168	37
Corto plazo	8.256	16	9.333	17	9.518	17	10.364	18	14.747	23	16.274	24	11.715	18	8.452	13
Gobierno Central	3.472	7	2.905	6	2.969	5	2.879	5	2.702	4	2.672	4	2.766	4	2.607	4
Largo plazo	3.472	7	2.905	6	2.969	5	2.879	5	2.702	4	2.672	4	2.766	4	2.607	4
Corto plazo																
Autoridades monetarias	157	0	157	0	158	0	163	0	154	0	152	0	154	0	151	0
Largo plazo	154	0	154	0	155	0	160	0	151	0	149	0	142	0	147	0
Corto plazo	3	0	3	0	3	0	3	0	3	0	3	0	12	0	4	0
Bancos	2.160	5	2.082	4	2.257	4	3.157	6	4.603	7	4.268	7	3.650	6	2.313	4
Largo plazo	1.331	3	1.414	3	1.612	3	2.032	4	1.981	3	1.798	3	2.023	3	1.622	3
Corto plazo	829	2	668	1	645	1	1.125	2	2.622	4	2.470	4	1.627	3	691	1
Otros sectores	21.034	41	22.047	41	22.570	41	23.252	40	26.062	41	29.071	42	25.142	39	26.313	40
Largo plazo	13.789	27	13.599	25	13.913	25	14.191	24	14.141	22	15.454	22	15.234	24	18.718	28
Corto plazo	7.245	14	8.448	16	8.657	16	9.061	16	11.921	19	13.617	20	9.908	15	7.595	12
Inversión directa:																
Préstamos entre empresas	679	1	1.666	3	1.791	3	956	1	1.014	2	910	1	1.283	2	1.236	2
Largo plazo	500	1	1.452	3	1.578	3	781	1	813	2	726	1	1.115	2	1.074	2
Corto plazo	179	0	214	0	213	0	175	0	201	0	184	0	168	0	162	0
Total	51.190	100	53.629	100	55.671	100	58.511	100	63.783	100	69.042	100	64.768	100	64.876	100

(\*) Incluye intereses devengados a partir del año 2005.

## Deuda externa bruta, por país y por sector acreedor (1) (2) (3) (4)

(Millones de dólares)

País	Largo plazo				Corto plazo				Total
	Organismos gubernamentales	Bancos	Otros sectores	Total	Organismos gubernamentales	Bancos	Otros sectores	Total	
Alemania	413	2.407	126	2.947		159	323	482	3.429
Antillas Holandesas		1.462	14	1.477		60	2	62	1.538
Argentina		0	72	72		0	878	878	950
Australia		167	183	350		0	58	58	408
Bahamas		624	35	659		2	2	4	663
Barbados		15	548	563		0	0	0	563
Bélgica		168	43	211		1	127	128	339
Bermudas		36	350	386		0	31	31	418
Brasil		100	87	187		43	634	677	865
Canadá	303	960	614	1.876	100	77	172	350	2.226
China		0	1	1		41	920	961	963
Colombia		29	25	54		4	257	260	314
Corea del Sur		1	1	2		0	347	347	349
Dinamarca	1	12	48	60		36	43	80	140
Ecuador		0	2	2		0	76	76	78
España	11	1.471	1.413	2.896		216	229	445	3.341
Estados Unidos		9.436	2.060	11.496		2.629	1.428	4.057	15.553
Finlandia		22	1	23		5	35	40	63
Francia	80	1.529	343	1.952		92	161	254	2.205
Países Bajos		1.438	270	1.708		124	89	213	1.921
Islas Caimán		1.544	911	2.456		28	36	64	2.519
Italia		622	26	648		2	126	128	776
Japón	424	348	123	894		55	226	281	1.175
Luxemburgo		928	82	1.010		4	6	10	1.019
Malasia		10	2	12		0	40	40	52
México		308	211	518		0	177	177	695
Noruega	26	118	73	217		31	31	62	280
Nueva Zelanda		23	30	53		0	15	15	68
Panamá		1.708	229	1.938		13	51	64	2.002
Perú		0	7	7		2	130	132	139
Reino Unido		1.295	954	2.249		399	90	489	2.738
Suecia	1	296	142	438		1	92	94	532
Suiza		199	83	282		149	47	195	477
Taiwán		0	1	1		0	34	34	34
Uruguay		2	72	75		64	28	93	167
Otros	0	401	287	688		165	676	841	1.528
Subtotal	1.259	27.680	9.470	38.409	100	4.403	7.616	12.119	50.528
Organismos multilaterales				1.600					1.600
BID				1.096					1.096
BIRF				197					197
AIF				2					2
IFC				184					184
CII				121					121
Autoridades monetarias								4	4
Aladi								4	4
Títulos de deuda				11.928				816	12.744
Subtotal				13.528				820	14.348
Total	1.259	27.680	9.470	51.937	100	4.403	7.616	12.939	64.876

(1) Cifras preliminares a marzo de 2009.

(2) Incluye intereses devengados.

(3) Plazo original estipulado en el contrato.

(4) La apertura se hace según el sector institucional del acreedor, presentándose los bonos como categoría aparte, por desconocerse el sector tenedor de los mismos.

## Duración de la deuda externa bruta de largo plazo, por sector deudor (\*)

(Millones de dólares)

Período	Sector público		Sector privado		Total		
	Saldo adeudado	Duración (años)	Saldo adeudado	Duración (años)	Saldo adeudado	Duración (años)	
1996	4.831	4,9	14.396	4,4	19.227	4,5	
1997	4.267	4,4	19.245	4,6	23.512	4,6	
1998	4.781	3,9	22.680	4,7	27.461	4,5	
1999	5.241	4,2	25.200	4,3	30.441	4,3	
2000	4.990	3,7	26.015	4,0	31.005	3,9	
2001	5.346	4,6	27.891	4,5	33.237	4,5	
2002	6.255	5,0	28.597	4,7	34.852	4,8	
2003	7.881	5,5	28.011	4,6	35.892	4,8	
2004	9.087	5,1	26.570	4,5	35.657	4,7	
2005	9.033	5,4	30.083	3,7	39.116	4,1	
2006	Mar.	9.739	5,2	30.798	3,5	40.537	3,9
	Jun.	9.868	5,1	31.093	3,6	40.961	4,0
	Sep.	9.811	5,0	30.675	3,9	40.486	4,2
	Dic.	10.092	5,7	30.087	3,9	40.179	4,3
2007	Mar.	10.108	5,4	30.659	4,0	40.767	4,3
	Jun.	9.930	5,2	32.262	3,8	42.192	4,1
	Sep.	9.804	5,3	33.757	3,8	43.561	4,1
	Dic.	10.102	5,3	34.513	3,9	44.615	4,2
2008	Mar.	9.218	6,0	37.110	4,2	46.328	4,6
	Jun.	8.879	5,8	38.188	4,2	47.067	4,5
	Sep.	8.920	5,6	41.270	4,3	50.190	4,5
	Dic.	9.261	5,7	40.597	4,3	49.858	4,6
2009	Mar.	10.260	5,5	41.677	5,0	51.937	5,1

(\*) Incluye intereses devengados a partir del año 2005.

## Créditos externos contratados (\*)

(Millones de dólares)

Período	Tasa fija			Tasa variable Libo			Tasa variable Prime			Sin tasa de interés		Total monto contratado
	Monto contratado	Tasa de interés promedio ponderado (% anual)	Plazo promedio ponderado (meses)	Monto contratado	Spread promedio ponderado (% anual)	Plazo promedio ponderado (meses)	Monto contratado	Spread promedio ponderado (% anual)	Plazo promedio ponderado (meses)	Monto contratado	Plazo promedio ponderado (meses)	
2004	825,27	4,64	106,19	1.149,58	1,58	79,85	2,87	0,97	83,51	254,60	60,88	2.232,32
2005	368,61	4,47	108,46	1.292,26	1,08	101,76	8,72	1,08	54,73	385,17	122,47	2.054,76
2006	2.103,23	6,33	153,03	2.881,23	1,53	96,14	6,14	2,95	49,92	385,92	42,44	5.376,52
2007	1.114,91	7,52	122,91	2.207,87	0,95	106,67	0,00	0,00	0,00	309,81	55,54	3.632,59
2008	1.943,92	5,62	66,93	5.101,34	1,35	99,24	36,26	0,96	41,84	275,97	55,39	7.357,49
2007 Ene.	4,93	6,07	59,12	195,40	1,01	92,86	0,00	0,00	0,00	18,65	63,42	218,98
Feb.	273,50	7,82	169,59	361,18	1,87	97,30	0,00	0,00	0,00	18,38	59,83	653,06
Mar.	71,49	8,29	58,07	69,63	0,64	62,48	0,00	0,00	0,00	3,14	233,51	144,26
Abr.	79,74	8,34	72,37	32,80	3,30	62,19	0,00	0,00	0,00	33,20	63,11	145,74
May.	19,57	6,80	51,37	34,24	1,44	47,62	0,00	0,00	0,00	18,87	73,21	72,68
Jun.	4,16	3,71	55,55	31,60	1,66	66,63	0,00	0,00	0,00	19,21	60,29	54,97
Jul.	22,22	5,39	26,81	134,97	0,67	110,18	0,00	0,00	0,00	14,25	61,38	171,44
Ago.	332,40	9,69	177,21	209,96	0,67	116,34	0,00	0,00	0,00	17,31	79,56	559,67
Sep.	8,24	3,94	62,45	65,50	1,67	87,11	0,00	0,00	0,00	65,98	56,41	139,72
Oct.	222,79	4,45	63,17	649,21	0,25	96,15	0,00	0,00	0,00	21,33	62,25	893,33
Nov.	31,74	6,37	55,59	362,09	1,02	159,05	0,00	0,00	0,00	37,02	60,92	430,85
Dic.	44,13	5,45	75,88	61,29	1,65	115,62	0,00	0,00	0,00	42,47	59,29	147,89
2008 Ene.	48,57	6,18	103,76	443,20	0,90	102,60	0,09	0,00	60,00	25,74	68,44	517,60
Feb.	28,97	7,84	53,43	75,69	0,84	152,22	0,00	0,00	0,00	14,08	62,80	118,74
Mar.	339,19	3,11	58,46	327,41	1,12	69,93	0,00	0,00	0,00	14,53	59,84	681,13
Abr.	95,26	7,46	52,55	185,86	0,87	67,73	0,00	0,00	0,00	34,19	56,85	315,31
May.	53,74	7,57	60,20	53,31	0,83	61,44	30,81	0,38	36,00	25,08	55,40	162,94
Jun.	124,59	8,86	57,27	257,98	2,47	161,06	0,00	0,00	0,00	57,65	50,56	440,22
Jul.	372,03	9,40	149,88	467,04	2,18	83,05	0,00	0,00	0,00	23,50	59,30	862,57
Ago.	205,18	5,54	60,01	2.170,84	1,14	121,84	0,40	5,00	60,00	24,24	58,34	2.400,66
Sep.	179,05	0,88	26,22	586,93	1,93	62,58	2,60	3,25	60,00	22,91	59,30	791,49
Oct.	16,52	8,35	89,00	254,64	0,97	57,71	1,35	7,00	120,00	12,11	74,34	284,62
Nov.	442,54	4,38	25,63	74,57	1,15	71,38	1,01	3,25	60,00	7,62	60,00	525,74
Dic.	38,28	6,46	71,44	203,87	1,22	43,66	0,00	0,00	0,00	14,32	49,02	256,47
2009 Ene.	59,69	5,21	58,66	974,90	1,62	49,18	0,00	0,00	0,00	38,19	75,66	1.072,78
Feb.	119,14	3,15	59,74	501,21	1,22	192,34	0,00	0,00	0,00	1,80	60,00	622,15
Mar.	1.697,08	7,75	130,03	363,53	2,64	56,21	1,50	1,50	36,00	14,20	60,00	2.076,31
Abr.												
May.												
Jun.												
Jul.												
Ago.												
Sep.												
Oct.												
Nov.												
Dic.												

(\*) Créditos externos contratados a través del Capítulo XIV "Normas aplicables a los créditos, depósitos, inversiones y aportes de capital provenientes del exterior" del *Compendio de Normas de Cambios Internacionales (CNCI)*. Incluye los créditos de mediano y de largo plazo, y aquellos créditos asociados con la inversión extranjera.



**Precios**

---



## Inflación del índice de precios al consumidor (IPC) y mediciones subyacentes

(Diciembre 2008=100)

Período		IPC (1)		IPCX (2)		IPCX1 (3)		IPCT (4)		IPCN (5)		IPC de frutas y verduras frescas (6)		IPC de combustibles (7)	
		Índice	Variación porcentual en 12 meses	Índice	Variación porcentual en 12 meses	Índice	Variación porcentual en 12 meses	Índice	Variación porcentual en 12 meses	Índice	Variación porcentual en 12 meses	Índice	Variación porcentual en 12 meses	Índice	Variación porcentual en 12 meses
2004	Prom.	80,66	1,1 (8)	80,98	0,7 (8)	82,98	0,9 (8)	85,23	0,7 (8)	76,78	1,4 (8)	61,92	-9,3 (8)	84,10	8,0 (8)
2005	Prom.	83,13	3,1 (8)	82,87	2,3 (8)	84,56	1,9 (8)	87,43	2,6 (8)	79,33	3,3 (8)	65,40	5,6 (8)	93,65	11,4 (8)
2006	Prom.	85,95	3,4 (8)	85,57	3,3 (8)	86,56	2,4 (8)	89,92	2,8 (8)	82,36	3,8 (8)	62,62	-4,2 (8)	101,72	8,6 (8)
2007	Prom.	89,73	4,4 (8)	89,02	4,0 (8)	90,03	4,0 (8)	92,83	3,2 (8)	86,93	5,5 (8)	74,45	18,9 (8)	107,03	5,2 (8)
2008	Prom.	97,56	8,7 (8)	96,56	8,5 (8)	97,05	7,8 (8)	99,85	7,6 (8)	95,46	9,8 (8)	85,95	15,5 (8)	118,01	10,3 (8)
2007	Ene.	86,87	2,8	86,98	3,2	87,68	2,5	89,27	0,2	84,69	5,2	60,34	-6,8	97,50	0,7
	Feb.	86,72	2,7	86,98	3,1	87,76	2,4	89,18	0,0	84,52	5,2	58,95	-0,7	96,04	-0,9
	Mar.	87,09	2,6	87,24	2,7	88,20	2,3	89,80	0,7	84,69	4,2	59,54	-0,6	98,34	1,9
	Abr.	87,59	2,5	87,50	2,6	88,73	2,6	91,06	1,3	84,52	3,6	58,71	0,6	103,06	2,1
	May.	88,14	2,9	87,85	2,9	89,09	3,1	91,97	2,0	84,69	3,7	59,59	0,1	106,36	3,1
	Jun.	88,96	3,2	88,29	3,2	89,53	3,5	92,89	2,4	85,45	4,0	66,26	8,4	109,13	2,0
	Jul.	89,96	3,8	89,00	3,5	90,25	4,0	93,63	3,0	86,65	4,6	74,08	18,6	111,09	3,2
	Ago.	90,94	4,7	89,71	4,2	90,88	5,0	94,19	3,5	87,95	5,7	85,56	36,2	110,76	0,8
	Sep.	91,97	5,8	90,61	5,0	91,70	5,8	94,76	4,6	89,36	7,0	92,49	42,1	110,21	4,7
	Oct.	92,26	6,5	90,79	5,1	91,70	5,7	94,95	5,7	89,72	7,1	96,65	44,0	110,32	10,7
	Nov.	92,95	7,4	91,24	5,6	92,06	5,9	95,90	7,0	90,26	7,9	96,94	43,1	114,84	17,2
	Dic.	93,38	7,8	92,06	6,3	92,80	6,3	96,38	7,6	90,62	8,0	84,24	33,3	116,68	18,0
2008	Ene.	93,34	7,5	92,43	6,1	93,17	6,3	96,57	8,1	90,44	6,8	73,96	22,6	116,21	19,2
	Feb.	93,72	8,1	93,26	7,0	93,55	6,6	95,99	7,6	91,62	8,5	76,55	29,9	109,82	14,3
	Mar.	94,50	8,5	94,01	7,7	94,76	7,4	96,28	7,2	92,81	9,7	81,98	37,7	108,28	10,1
	Abr.	94,86	8,3	94,67	8,1	95,52	7,6	96,18	5,6	93,55	10,8	80,42	37,0	105,79	2,6
	May.	95,96	8,9	95,33	8,4	96,47	8,3	98,01	6,5	94,02	11,1	81,71	37,1	112,88	6,1
	Jun.	97,39	9,5	96,09	8,7	96,96	8,4	99,97	7,6	94,96	11,2	86,12	30,0	122,36	12,1
	Jul.	98,49	9,5	97,15	9,0	97,83	8,5	101,27	8,1	95,91	10,8	84,57	14,2	125,54	13,0
	Ago.	99,40	9,3	97,83	9,0	98,32	8,3	102,79	9,0	96,39	9,6	83,39	-2,5	130,31	17,7
	Sep.	100,46	9,2	98,71	8,8	98,81	7,9	103,82	9,4	97,45	9,1	86,73	-6,2	132,40	20,1
	Oct.	101,35	9,9	99,30	9,3	99,30	8,4	104,55	9,9	98,52	9,8	94,36	-2,4	133,46	21,0
	Nov.	101,21	8,9	99,90	9,5	99,90	8,7	102,77	7,0	99,80	10,6	101,63	4,8	119,05	3,7
	Dic.	100,00	7,1	100,00	8,7	100,00	7,9	100,00	3,6	100,00	10,4	100,00	18,7	100,00	-14,3
2009	Ene.	99,24	6,3	99,82	8,0	99,59	6,9	98,28	1,8	100,39	11,0	97,16	31,4	91,38	-21,4
	Feb.	98,88	5,5	99,54	6,7	99,83	6,7	98,38	2,5	99,47	8,6	89,73	17,2	93,16	-15,2
	Mar.	99,26	5,0	100,10	6,5	100,64	6,2	98,42	2,2	100,27	8,0	87,87	7,2	91,90	-15,1
	Abr.	99,11	4,5	99,89	5,5	100,54	5,3	97,85	1,7	100,62	7,6	85,05	5,8	93,90	-11,2
	May.														
	Jun.														
	Jul.														
	Ago.														
	Sep.														
	Oct.														
	Nov.														
	Dic.														

(1) Índice de precios al consumidor (IPC).

(2) Índice de precios al consumidor menos frutas y verduras frescas, y combustibles. Este índice es utilizado por el Banco Central como indicador de inflación subyacente.

(3) Corresponde al IPC sin Frutas, Verduras Frescas, Combustibles, Carnes y Pescados Frescos, Tarifas Reguladas, Productos Indizados y Gastos Financieros, lo que equivale al 72,7% de la canasta total. Definición realizada por el Banco Central de Chile.

(4) Índice de precios al consumidor de transables. Los productos considerados en este índice representan 54,50% de la ponderación total del IPC.

(5) Índice de precios al consumidor de no transables. Los productos considerados en este índice representan 45,50% de la ponderación total del IPC.

(6) Índice de precios al consumidor de frutas y verduras frescas. Los productos considerados en este índice representan 2,82% de la ponderación total del IPC.

(7) Índice de precios al consumidor de combustibles. Los productos considerados en este índice representan 6,03% de la ponderación total del IPC.

(8) Variación media anual.

Fuente : Instituto Nacional de Estadísticas (INE).

## Índice de precios al consumidor (IPC) (\*)

(Diciembre 2008 = 100)

Año	Enero	Febrero	Marzo	Abril	Mayo	Junio	Julio
1960	0,0001031680000	0,0001033480000	0,0001038780000	0,0001029870000	0,0001033480000	0,0001031680000	0,0001055930000
1961	0,0001092690000	0,0001097200000	0,0001105330000	0,0001110630000	0,0001118750000	0,0001122360000	0,0001136680000
1962	0,0001196910000	0,0001207630000	0,0001214850000	0,0001216650000	0,0001227360000	0,0001244400000	0,0001256120000
1963	0,0001551520000	0,0001641300000	0,0001691600000	0,0001733780000	0,0001795710000	0,0001824470000	0,0001869360000
1964	0,0002215050000	0,0002432280000	0,0002547220000	0,0002618160000	0,0002645120000	0,0002704330000	0,0002767260000
1965	0,0003062660000	0,0003126390000	0,0003239510000	0,0003462150000	0,0003523290000	0,0003526780000	0,0003547540000
1966	0,0003905750000	0,0004017980000	0,0004111370000	0,0004168780000	0,0004210960000	0,0004293640000	0,0004386120000
1967	0,0004576960000	0,0004698770000	0,0004782230000	0,0004879230000	0,0004988640000	0,0005104810000	0,0005220980000
1968	0,0005734170000	0,0005888690000	0,0005978920000	0,0006126670000	0,0006267660000	0,0006454880000	0,0006632090000
1969	0,0007282750000	0,0007676380000	0,0007915500000	0,0008159120000	0,0008374550000	0,0008569670000	0,0008671180000
1970	0,0009589280000	0,0010075400000	0,0010431810000	0,0010682200000	0,0010908900000	0,0011123200000	0,0011338630000
1971	0,0012287180000	0,0012376280000	0,0012525170000	0,0012836460000	0,0013197390000	0,0013464690000	0,0013504170000
1972	0,0015336990000	0,0016331780000	0,0016778420000	0,0017728100000	0,0018482660000	0,0018868390000	0,0019708650000
1973	0,0042993840000	0,0044773640000	0,0047541470000	0,0052391380000	0,0062559000000	0,0072345930000	0,0083413870000
1974	0,0270466800000	0,0336673610000	0,0384496120000	0,0443371710000	0,0481832560000	0,0582101490000	0,0649097940000
1975	0,1284999370000	0,1497492930000	0,1814428720000	0,2191367880000	0,2541237710000	0,3043597710000	0,3326698300000
1976	0,5491108390000	0,6042982310000	0,6861488480000	0,7677964520000	0,8433647540000	0,9474234380000	1,0314621530000
1977	1,4442793470000	1,5284195680000	1,6217069350000	1,6979294270000	1,7628504640000	1,8215569060000	1,8926813230000
1978	2,2697784120000	2,3244808430000	2,3925148710000	2,4549771340000	2,5068485510000	2,5574906090000	2,6218702650000
1979	2,9696932100000	3,0181953710000	3,1030267350000	3,1835003240000	3,2636833960000	3,3456095760000	3,4664652190000
1980	4,1212936310000	4,1965378890000	4,3200081970000	4,4295336240000	4,5320866090000	4,6186610840000	4,7122080000000
1981	5,3821433660000	5,3987029140000	5,4419901510000	5,5085188590000	5,5814389700000	5,5866683000000	5,6212399870000
1982	5,8414529130000	5,7952604920000	5,8208261090000	5,8150157410000	5,7856733860000	5,8240218110000	5,9393576050000
1983	7,1269967100000	7,1354217430000	7,2705127850000	7,4866584590000	7,5897924780000	7,7080334540000	7,8556167860000
1984	8,6272352040000	8,6135853680000	8,8320509400000	8,9639461280000	9,0714385850000	9,1867662250000	9,2678345830000
1985	10,9403436040000	11,1602676050000	11,4740342350000	11,7357833110000	11,9722532520000	12,4132686790000	12,5736318020000
1986	13,7688231230000	13,8934676750000	14,1020542350000	14,2978665180000	14,3998361870000	14,5921462110000	14,7371308190000
1987	16,0496927640000	16,3274265180000	16,5952821050000	16,9866148200000	17,2437166680000	17,3642752530000	17,6559731470000
1988	19,2512079330000	19,3230491740000	19,6867454650000	19,8394081070000	19,9314547020000	20,0526867970000	20,0796272640000
1989	21,7768766120000	21,8038170790000	22,2191492650000	22,4503882610000	22,8904158730000	23,2945285800000	23,7188351970000
1990	26,8010000000000	26,8800000000000	27,5290000000000	28,0180000000000	28,4450000000000	29,0690000000000	29,5540000000000
1991	33,4350000000000	33,4780000000000	33,8660000000000	34,4910000000000	35,3500000000000	36,0010000000000	36,6530000000000
1992	39,9410000000000	39,6900000000000	39,9680000000000	40,4940000000000	40,9270000000000	41,2080000000000	41,6680000000000
1993	44,5950000000000	44,7750000000000	45,0290000000000	45,6600000000000	46,3260000000000	46,5550000000000	47,0130000000000
1994	50,4890000000000	50,6460000000000	51,2160000000000	51,4680000000000	52,2020000000000	52,4800000000000	52,7940000000000
1995	54,7830000000000	55,0600000000000	55,3960000000000	55,7330000000000	56,0740000000000	56,4870000000000	56,9590000000000
1996	59,0620000000000	59,3680000000000	59,7990000000000	60,4050000000000	60,8940000000000	61,1500000000000	61,3280000000000
1997	63,1240000000000	63,6510000000000	63,8510000000000	64,0620000000000	64,2100000000000	64,3630000000000	64,7510000000000
1998	67,0680000000000	66,9810000000000	67,2460000000000	67,5110000000000	67,6340000000000	67,8650000000000	68,1550000000000
1999	69,4790000000000	69,5290000000000	69,9710000000000	70,2340000000000	70,3170000000000	70,4150000000000	70,4640000000000
2000	71,4460000000000	71,8440000000000	72,3670000000000	72,7150000000000	72,8690000000000	73,0360000000000	73,1330000000000
2001	74,8000000000000	74,5700000000000	74,9250000000000	75,2670000000000	75,5940000000000	75,6360000000000	75,4900000000000
2002	76,4520000000000	76,4590000000000	76,8630000000000	77,1490000000000	77,2190000000000	77,1210000000000	77,4630000000000
2003	78,7520000000000	79,3870000000000	80,3140000000000	80,2370000000000	79,9300000000000	79,9300000000000	79,8610000000000
2004	79,3730000000000	79,3800000000000	79,7140000000000	80,0070000000000	80,4250000000000	80,7740000000000	80,9620000000000
2005	81,1920000000000	81,1150000000000	81,6310000000000	82,3630000000000	82,5860000000000	82,9280000000000	83,4370000000000
2006	84,5030000000000	84,4270000000000	84,9220000000000	85,4650000000000	85,6740000000000	86,1760000000000	86,6430000000000
2007	86,8670000000000	86,7200000000000	87,0900000000000	87,5910000000000	88,1350000000000	88,9580000000000	89,9620000000000
2008	93,3430000000000	93,7190000000000	94,5000000000000	94,8620000000000	95,9570000000000	97,3860000000000	98,4870000000000
2009	99,2400000000000	98,8800000000000	99,2600000000000	99,1100000000000			

(\*) Este índice es calculado por el Instituto Nacional de Estadísticas desde marzo de 1928. Desde el mes y año indicado y hasta diciembre de 1957, se denominó "Índice del Costo de la Vida" y se calculaba considerando 43 artículos. Desde 1958 hasta la fecha, se ha calculado ininterrumpidamente de acuerdo con seis encuestas de presupuestos familiares que conformaron seis períodos bases sucesivos, utilizando la metodología de Laspeyres. La primera encuesta conformó la base 1958 con 125 artículos; la segunda conformó la base diciembre 1969 con 301 artículos; la tercera conformó la base diciembre 1978 con 348 artículos; la cuarta conformó la base abril 1989 con 368 artículos, la quinta conformó la base diciembre 1998 con 483 artículos y, finalmente, la sexta, actualmente vigente, conformó la base diciembre 2008 con 368 artículos. La serie histórica completa del IPC se puede consultar en la página en internet [www.ine.cl](http://www.ine.cl).

Fuente: Instituto Nacional de Estadísticas (INE).

Agosto	Septiembre	Octubre	Noviembre	Diciembre	Promedio	% Dic. a Dic.	Año
0,00010711500000	0,00010828800000	0,00010854800000	0,00010837900000	0,00010738600000	0,0001054000	5,5	1960
0,00011493100000	0,00011645400000	0,00011752600000	0,00011744600000	0,00011770600000	0,0001135000	9,6	1961
0,00012731500000	0,00013082300000	0,00013917000000	0,00014787700000	0,00015030200000	0,0001293000	27,7	1962
0,00019232700000	0,00020094400000	0,00020373000000	0,00021216700000	0,00021844900000	0,0001870000	45,3	1963
0,00028373100000	0,00029073500000	0,00030051400000	0,00029719800000	0,00030248700000	0,0002720000	38,5	1964
0,00036273900000	0,00036597600000	0,00037289000000	0,00037908200000	0,00038060500000	0,0003510000	25,8	1965
0,00044525500000	0,00046069600000	0,00045944400000	0,00045298200000	0,00045165000000	0,0004310000	17,0	1966
0,00052266200000	0,00053721200000	0,00054161000000	0,00054217400000	0,00054262500000	0,0005090000	21,9	1967
0,00067120500000	0,00067932500000	0,00068857400000	0,00069725800000	0,00069421300000	0,0006450000	27,9	1968
0,00088054000000	0,00088460000000	0,00088758000000	0,00089520300000	0,00089790900000	0,0008430000	29,3	1969
0,00116262400000	0,00119364000000	0,00120379200000	0,00121157400000	0,00121157400000	0,0011170000	34,9	1970
0,00136496700000	0,00137940300000	0,00140252500000	0,00143997100000	0,00147967200000	0,0013400000	22,1	1971
0,00241908800000	0,00295641100000	0,00340655100000	0,00359772700000	0,00389785900000	0,0023830000	163,4	1972
0,00976432600000	0,01141250600000	0,0124017145000000	0,02262729100000	0,02370107000000	0,0107930000	508,1	1973
0,07198162100000	0,08019645700000	0,09653568100000	0,10590841500000	0,11278850000000	0,0652680000	375,9	1974
0,36229924500000	0,39572974600000	0,42901362300000	0,46411341300000	0,49705892300000	0,3098500000	340,7	1975
1,08782257200000	1,17068828900000	1,24929059100000	1,29702267300000	1,36353406500000	0,9664970000	174,3	1976
1,95701589100000	2,03001261100000	2,11526944000000	2,16178340700000	2,22926478300000	1,8552310000	63,5	1977
2,69538582300000	2,77274746700000	2,82408877400000	2,86192934400000	2,90518372400000	2,5989410000	30,3	1978
3,63031758100000	3,77267158400000	3,86447538900000	3,94727312500000	4,03530019200000	3,4700000000	38,9	1979
4,81592305900000	4,91847604500000	5,06228263900000	5,19534005300000	5,29585941000000	4,6800000000	31,2	1980
5,68980232300000	5,74238614800000	5,76068880600000	5,77114746700000	5,80107086000000	5,6100000000	9,5	1981
6,13109973100000	6,39401885700000	6,70080625900000	6,92334332000000	7,00381691900000	6,1600000000	20,7	1982
8,06682364600000	8,25507955400000	8,45495619400000	8,56709628400000	8,62113270100000	7,8400000000	23,1	1983
9,29136258600000	9,56211427000000	10,34507155800000	10,46533829200000	10,60740435000000	9,4028000000	23,0	1984
12,68518778000000	12,83946684600000	13,03294429400000	13,24153085400000	13,40945975600000	12,2898000000	26,4	1985
14,83009787400000	15,05727335700000	15,28590810700000	15,50089302900000	15,73680170800000	14,6835000000	17,4	1986
17,90842776600000	18,24920220300000	18,68934207000000	19,05016470500000	19,11262168700000	17,6027000000	21,5	1987
20,24127005900000	20,43209835500000	20,74191371200000	21,13479551100000	21,53665746300000	20,1900000000	12,7	1988
23,95680931300000	24,46643312700000	25,17137532200000	25,60466781500000	26,14796720800000	23,6300000000	21,4	1989
30,14900000000000	31,62400000000000	32,83100000000000	33,12100000000000	33,29400000000000	29,7800000000	27,3	1990
37,09700000000000	37,58200000000000	38,66900000000000	39,02600000000000	39,50600000000000	36,2600000000	18,7	1991
42,26300000000000	43,24600000000000	43,86400000000000	44,49000000000000	44,52100000000000	41,8600000000	12,7	1992
48,01700000000000	48,57600000000000	49,82600000000000	49,86900000000000	49,96800000000000	47,1800000000	12,2	1993
53,38000000000000	53,64300000000000	53,96000000000000	54,28500000000000	54,43800000000000	52,5800000000	8,9	1994
57,89500000000000	58,23900000000000	58,69000000000000	58,73200000000000	58,90100000000000	56,9100000000	8,2	1995
61,59000000000000	61,89100000000000	62,33400000000000	62,58000000000000	62,80700000000000	61,1000000000	6,6	1996
65,01400000000000	65,61800000000000	66,42200000000000	66,51200000000000	66,60400000000000	64,8500000000	6,0	1997
68,38600000000000	68,74300000000000	69,29100000000000	69,35800000000000	69,71100000000000	68,1600000000	4,7	1998
70,60300000000000	70,76300000000000	71,01400000000000	71,13300000000000	71,32100000000000	70,4400000000	2,3	1999
73,32200000000000	73,76800000000000	74,21400000000000	74,46500000000000	74,54900000000000	73,1400000000	4,5	2000
76,09600000000000	76,65400000000000	76,75800000000000	76,75100000000000	76,51400000000000	75,7500000000	2,6	2001
77,75500000000000	78,41100000000000	79,09400000000000	79,02400000000000	78,67500000000000	77,6400000000	2,8	2002
79,99300000000000	80,14600000000000	80,02100000000000	79,77700000000000	79,51900000000000	79,8200000000	1,1	2003
81,26900000000000	81,31100000000000	81,54800000000000	81,75700000000000	81,45000000000000	80,6600000000	2,4	2004
83,68100000000000	84,51000000000000	84,92200000000000	84,71900000000000	84,43400000000000	83,1300000000	3,7	2005
86,87300000000000	86,88700000000000	86,66400000000000	86,51800000000000	86,60200000000000	85,9500000000	2,6	2006
90,93800000000000	91,96900000000000	92,25500000000000	92,95200000000000	93,37700000000000	89,7300000000	7,8	2007
99,40000000000000	100,46000000000000	101,34500000000000	101,21300000000000	100,00000000000000	97,5600000000	7,1	2008
							2009

## Índice de precios al consumidor (IPC), por divisiones (1)

(Diciembre 2008 = 100)

Período		Índice general				Alimentos y bebidas no alcohólicas		Bebidas alcohólicas y tabaco		Artículos de vestir y calzado		Alojamiento, agua, electricidad, gas y otros combustibles		Muebles, artículos para el hogar y para la conservación ordinaria para el hogar	
		100%				17,87253%		2,10142%		5,07003%		12,73379%		7,21683%	
		Índice	Variación porcentual			Índice	% Var. mes	Índice	% Var. mes	Índice	% Var. mes	Índice	% Var. mes	Índice	% Var. mes
En el mes	Respecto de dic.		En 12 meses												
2004	Prom.	80,66	-	2,4 (2)	1,1 (3)	69,36	-	75,11	-	102,97	-	73,54	-	87,31	-
2005	Prom.	83,13	-	3,7 (2)	3,0 (3)	71,36	-	78,07	-	101,83	-	76,27	-	88,66	-
2006	Prom.	85,95	-	2,6 (2)	3,4 (3)	73,29	-	82,95	-	101,05	-	79,83	-	90,72	-
2007	Prom.	89,73	-	7,8 (2)	4,4 (3)	80,33	-	86,02	-	99,65	-	85,51	-	93,59	-
2008	Prom.	97,56	-	7,1 (2)	8,7 (3)	94,05	-	94,32	-	99,67	-	97,86	-	97,24	-
2007	Ene.	86,87	0,3	0,3	2,8	73,99	-0,4	82,96	0,1	99,92	-0,9	81,47	1,3	91,95	0,4
	Feb.	86,72	-0,2	0,1	2,7	74,14	0,2	82,79	-0,2	99,52	-0,4	82,53	1,3	92,41	0,5
	Mar.	87,09	0,4	0,6	2,6	74,73	0,8	83,04	0,3	100,02	0,5	82,94	0,5	92,87	0,5
	Abr.	87,59	0,6	1,1	2,5	75,40	0,9	85,36	2,8	100,22	0,2	82,44	-0,6	93,06	0,2
	May.	88,14	0,6	1,8	2,9	76,23	1,1	85,53	0,2	100,12	-0,1	83,02	0,7	93,15	0,1
	Jun.	88,96	0,9	2,7	3,2	78,29	2,7	85,62	0,1	99,72	-0,4	84,27	1,5	93,15	0,0
	Jul.	89,96	1,1	3,9	3,8	80,56	2,9	85,71	0,1	98,32	-1,4	85,03	0,9	93,43	0,3
	Ago.	90,94	1,1	5,0	4,7	83,70	3,9	85,80	0,1	98,52	0,2	85,88	1,0	93,71	0,3
	Sep.	91,97	1,1	6,2	5,8	85,96	2,7	88,12	2,7	99,51	1,0	87,17	1,5	94,37	0,7
	Oct.	92,26	0,3	6,5	6,5	86,99	1,2	89,00	1,0	100,01	0,5	88,48	1,5	94,75	0,4
	Nov.	92,95	0,8	7,3	7,4	87,51	0,6	89,09	0,1	100,01	0,0	90,60	2,4	95,13	0,4
	Dic.	93,38	0,5	7,8	7,8	86,46	-1,2	89,18	0,1	99,91	-0,1	92,32	1,9	95,13	0,0
2008	Ene.	93,34	0,0	0,0	7,5	85,60	-1,0	89,27	0,1	98,81	-1,1	92,69	0,4	95,13	0,0
	Feb.	93,72	0,4	0,4	8,1	86,88	1,5	89,18	-0,1	98,51	-0,3	94,91	2,4	95,51	0,4
	Mar.	94,50	0,8	1,2	8,5	89,05	2,5	89,27	0,1	99,30	0,8	94,34	-0,6	95,89	0,4
	Abr.	94,86	0,4	1,6	8,3	90,30	1,4	89,63	0,4	99,60	0,3	95,47	1,2	96,27	0,4
	May.	95,96	1,2	2,8	8,9	92,11	2,0	93,21	4,0	99,80	0,2	95,66	0,2	96,37	0,1
	Jun.	97,39	1,5	4,3	9,5	94,41	2,5	93,40	0,2	99,80	0,0	97,19	1,6	96,56	0,2
	Jul.	98,49	1,1	5,5	9,5	95,73	1,4	93,68	0,3	99,90	0,1	98,55	1,4	97,24	0,7
	Ago.	99,40	0,9	6,5	9,3	96,59	0,9	95,93	2,4	99,60	-0,3	100,13	1,6	97,73	0,5
	Sep.	100,46	1,1	7,6	9,2	97,85	1,3	98,81	3,0	100,10	0,5	101,53	1,4	98,12	0,4
	Oct.	101,35	0,9	8,5	9,9	99,51	1,7	99,50	0,7	100,30	0,2	102,24	0,7	98,71	0,6
	Nov.	101,21	-0,1	8,4	8,9	100,60	1,1	99,90	0,4	100,30	0,0	101,63	-0,6	99,40	0,7
	Dic.	100,00	-1,2	7,1	7,1	100,00	-0,6	100,00	0,1	100,00	-0,3	100,00	-1,6	100,00	0,6
2009	Ene.	99,24	-0,8	-0,8	6,3	99,90	-0,1	100,28	0,3	89,47	-10,5	99,55	-0,5	100,38	0,4
	Feb.	98,88	-0,4	-1,1	5,5	98,48	-1,4	100,06	-0,2	91,11	1,8	100,27	0,7	101,04	0,7
	Mar.	99,26	0,4	-0,7	5,0	98,01	-0,5	104,35	4,3	92,14	1,1	99,52	-0,7	101,47	0,4
	Abr.	99,11	-0,2	-0,9	4,5	97,43	-0,6	103,92	-0,4	90,02	-2,3	99,36	-0,2	101,19	-0,3
	May.														
	Jun.														
	Jul.														
	Ago.														
	Sep.														
	Oct.														
	Nov.														
	Dic.														

(1) La canasta de bienes y servicios de consumo de este índice consta de 368 productos, distribuidos en doce grupos, con el siguiente reparto: Alimentos y bebidas no alcohólicas, 76 productos; Bebidas alcohólicas y tabaco, 8 productos; Prendas de vestir y calzado, 47 productos; Alojamiento, agua, electricidad, gas y otros combustibles, 14 productos; Muebles, artículos para el hogar y para la conservación corriente del hogar, 52 productos; Salud, 35 productos; Transporte, 24 productos; Comunicaciones, 8 productos; Recreación y cultura 48 productos; Educación, 10 productos; Restaurantes y hoteles, 13 productos y, finalmente, Bienes y servicios diversos, con 33 productos.

(2) Variación diciembre a diciembre.

(3) Variación media anual.

Fuente: Instituto Nacional de Estadísticas (INE).

## Índice de precios al consumidor (IPC), por divisiones (1) (continuación)

(Diciembre 2008 = 100)

Salud 5,52446%		Transporte 18,73769%		Comunicaciones 4,00767%		Recreación y cultura 9,22545%		Educación 6,193%		Restaurantes y hoteles 5,92649%		Bienes y servicios diversos 5,39064%			
Índice	% Var. mes	Índice	% Var. mes	Índice	% Var. mes	Índice	% Var. mes	Índice	% Var. mes	Índice	% Var. mes	Índice	% Var. mes	Periodo	
89,85	-	89,16	-	77,56	-	96,94	-	79,54	-	74,84	-	85,68	-	Prom.	2004
92,48	-	95,32	-	80,81	-	96,26	-	83,21	-	76,70	-	86,43	-	Prom.	2005
93,98	-	100,96	-	83,80	-	95,77	-	87,60	-	80,13	-	88,61	-	Prom.	2006
95,74	-	102,11	-	85,46	-	95,71	-	92,02	-	85,66	-	89,90	-	Prom.	2007
98,67	-	105,17	-	91,52	-	97,69	-	98,28	-	95,45	-	94,89	-	Prom.	2008
94,27	0,6	102,52	0,9	84,25	-0,1	95,72	0,1	88,89	0,1	82,08	0,2	88,66	-0,2	Ene.	2007
94,36	0,1	99,65	-2,8	84,67	0,5	95,43	-0,3	88,89	0,0	82,16	0,1	89,01	0,4	Feb.	
94,17	-0,2	98,65	-1,0	83,32	-1,6	95,43	0,0	92,45	4,0	82,49	0,4	89,46	0,5	Mar.	
96,05	2,0	100,03	1,4	83,65	0,4	95,62	0,2	92,45	0,0	82,57	0,1	89,55	0,1	Abr.	
96,53	0,5	101,33	1,3	84,40	0,9	95,43	-0,2	92,45	0,0	82,74	0,2	89,73	0,2	May.	
96,34	-0,2	102,34	1,0	84,65	0,3	95,43	0,0	92,45	0,0	82,91	0,2	89,82	0,1	Jun.	
97,30	1,0	103,47	1,1	85,50	1,0	95,53	0,1	92,45	0,0	86,14	3,9	89,73	-0,1	Jul.	
97,11	-0,2	103,26	-0,2	86,36	1,0	95,82	0,3	92,54	0,1	87,43	1,5	90,00	0,3	Ago.	
97,01	-0,1	103,67	0,4	86,71	0,4	96,01	0,2	92,63	0,1	89,00	1,8	90,00	0,0	Sep.	
95,36	-1,7	102,32	-1,3	86,88	0,2	95,91	-0,1	92,72	0,1	89,44	0,5	90,45	0,5	Oct.	
94,98	-0,4	103,34	1,0	87,23	0,4	95,91	0,0	92,81	0,1	90,25	0,9	90,81	0,4	Nov.	
95,36	0,4	104,79	1,4	87,93	0,8	96,29	0,4	93,46	0,7	90,70	0,5	91,54	0,8	Dic.	
96,79	1,5	104,69	-0,1	88,02	0,1	96,48	0,2	93,65	0,2	91,33	0,7	91,81	0,3	Ene.	2008
97,08	0,3	102,60	-2,0	86,96	-1,2	95,90	-0,6	93,65	0,0	91,42	0,1	91,99	0,2	Feb.	
97,86	0,8	101,27	-1,3	86,53	-0,5	96,38	0,5	98,80	5,5	92,06	0,7	92,63	0,7	Mar.	
98,15	0,3	99,55	-1,7	86,36	-0,2	96,67	0,3	98,80	0,0	92,52	0,5	92,91	0,3	Abr.	
98,64	0,5	102,24	2,7	87,83	1,7	96,96	0,3	98,90	0,1	93,63	1,2	93,10	0,2	May.	
97,26	-1,4	106,02	3,7	89,59	2,0	97,25	0,3	99,00	0,1	94,85	1,3	93,94	0,9	Jun.	
99,40	2,2	107,50	1,4	91,20	1,8	97,64	0,4	99,10	0,1	96,08	1,3	94,50	0,6	Jul.	
99,80	0,4	108,90	1,3	92,84	1,8	97,54	-0,1	99,20	0,1	97,43	1,4	95,35	0,9	Ago.	
99,50	-0,3	110,64	1,6	94,60	1,9	98,61	1,1	99,30	0,1	97,92	0,5	96,02	0,7	Sep.	
99,60	0,1	111,53	0,8	95,74	1,2	99,20	0,6	99,40	0,1	98,61	0,7	97,36	1,4	Oct.	
100,00	0,4	107,07	-4,0	98,52	2,9	99,60	0,4	99,50	0,1	99,60	1,0	99,11	1,8	Nov.	
100,00	0,0	100,00	-6,6	100,00	1,5	100,00	0,4	100,00	0,5	100,00	0,4	100,00	0,9	Dic.	
99,43	-0,6	98,35	-1,7	98,80	-1,2	100,69	0,7	100,23	0,2	100,23	0,2	102,06	2,1	Ene.	2009
99,79	0,4	99,61	1,3	99,26	0,5	100,78	0,1	100,23	0,0	100,40	0,2	90,58	-11,2	Feb.	
100,43	0,6	98,59	-1,0	98,47	-0,8	100,24	-0,5	108,83	8,6	101,21	0,8	91,50	1,0	Mar.	
102,70	2,3	99,15	0,6	98,06	-0,4	99,50	-0,7	108,65	-0,2	100,99	-0,2	91,23	-0,3	Abr.	
														May.	
														Jun.	
														Jul.	
														Ago.	
														Sep.	
														Oct.	
														Nov.	
														Dic.	

## Índice de precios al por mayor (IPM)

(Noviembre 2007=100)

Año	Enero	Febrero	Marzo	Abril	Mayo	Junio
2005	78,6800000000	79,3200000000	80,9500000000	82,2900000000	82,2200000000	83,3800000000
2006	82,9300000000	84,0300000000	84,3500000000	86,9800000000	88,5800000000	90,4400000000
2007	88,1200000000	86,8600000000	88,8400000000	90,9100000000	91,7000000000	94,1300000000
2008	98,8600000000	98,2100000000	98,0700000000	99,7600000000	103,6700000000	107,0600000000
2009	118,5800000000	115,5900000000	113,2300000000	111,4000000000		

## Índice de precios al por mayor (IPM)

(Junio 1992=100)

Año	Enero	Febrero	Marzo	Abril	Mayo	Junio
1975	0,2581825840	0,2983100406	0,3418225150	0,4308827591	0,5009183467	0,6033686925
1976	1,2391092947	1,3799731641	1,5187803139	1,6863601140	1,9261179182	2,1335895092
1977	2,9377883023	3,2078612965	3,4608163849	3,6507201625	3,7971328900	3,9128019441
1978	4,6330180196	4,8234788255	5,0351067041	5,2224395823	5,3762007975	5,5282480798
1979	6,4595350057	6,6642000314	6,9254676948	7,2649978244	7,4665991948	7,8847131530
1980	10,1478117253	10,3581327300	10,7418823312	10,9800761715	11,2648032930	11,4697896811
1981	12,9503921372	12,8856697418	12,7712218650	12,8247822716	12,8522694723	12,6455477269
1982	12,2191854662	12,1060016150	12,1193488683	11,9352296145	11,7785547131	12,2102944387
1983	17,3454734065	17,3043818626	17,7425274128	18,2631345650	18,9708389295	19,4690364076
1984	21,3930119095	21,7755189093	22,3963482943	22,6966507821	23,2628485524	23,5507892983
1985	30,8325836662	31,7653917076	32,3771800960	33,4449175138	34,3255791433	35,6595974785
1986	38,9979105014	39,6674370081	40,1522658087	40,6079577481	40,2714912738	41,0539873902
1987	44,7789208521	45,1721827815	46,4430641095	47,9445765482	48,8226244299	49,5022845656
1988	51,9915794471	51,6909984452	52,0596440118	52,6243206666	53,0400136943	53,7488535395
1989	55,1901426571	56,4038000466	57,2047423669	58,2913544720	59,6481252678	60,7067359924
1990	68,1543105308	68,0541097221	68,3817494414	69,4068313513	69,8881037409	71,2433105730
1991	84,4459508011	85,1305384942	85,9014655627	86,2848081048	88,2463830121	90,4582135633
1992	98,7526424027	98,2859170195	98,1724332300	98,5763001200	99,2305726229	100,0000000000
1993	105,9700000000	105,7000000000	106,7700000000	108,0300000000	109,6100000000	109,9300000000
1994	114,2000000000	114,4600000000	115,8100000000	115,9200000000	117,0100000000	118,2800000000
1995	123,5300000000	124,3100000000	126,4700000000	126,8200000000	125,8000000000	125,0400000000
1996	133,3100000000	132,6300000000	134,2000000000	135,9500000000	135,7500000000	136,1000000000
1997	138,3000000000	137,7300000000	135,8100000000	136,0300000000	136,6400000000	138,1100000000
1998	140,0400000000	140,1200000000	139,8800000000	140,4600000000	140,2000000000	139,7600000000
1999	139,8400000000	139,9200000000	141,1600000000	143,1200000000	142,7600000000	143,9000000000
2000	158,1900000000	158,3000000000	158,6300000000	157,3600000000	159,4500000000	162,8100000000
2001	171,3400000000	171,1100000000	170,9000000000	174,2100000000	176,7800000000	176,6700000000
2002	178,0800000000	178,9700000000	181,2700000000	185,4900000000	185,6300000000	185,3200000000
2003	201,6400000000	207,2500000000	212,0300000000	203,6000000000	200,1300000000	201,9500000000
2004	191,7400000000	193,3800000000	197,7200000000	201,9900000000	208,5800000000	212,3700000000
2005	208,5600000000	210,2700000000	214,5700000000	218,1300000000	217,9400000000	221,0200000000
2006	219,8300000000	222,7500000000	223,5900000000	230,5600000000	234,8200000000	239,7400000000
2007	233,5800000000	230,2500000000	235,5000000000	240,9900000000	243,0700000000	249,5200000000

Fuente: Instituto Nacional de Estadísticas (INE).



Julio	Agosto	Septiembre	Octubre	Noviembre	Diciembre	Promedio	Año
84,4200000000	84,4300000000	84,5200000000	84,9000000000	83,0600000000	81,3300000000	82,4600000000	2005
92,7400000000	93,7900000000	90,5100000000	88,2600000000	88,1100000000	87,7700000000	88,2100000000	2006
96,3600000000	96,7000000000	97,2200000000	98,1300000000	100,0000000000	100,0700000000	94,0900000000	2007
110,2700000000	114,1800000000	116,0400000000	123,1100000000	125,1400000000	122,7600000000	109,7600000000	2008
							2009

Julio	Agosto	Septiembre	Octubre	Noviembre	Diciembre	Promedio	Año
0,6973564940	0,7668993259	0,8443048256	0,9500330682	1,0532761080	1,0945604694	0,6533262691	1975
2,2934994591	2,4209303785	2,5795977271	2,6152261095	2,6308871724	2,7527263854	2,0980664622	1976
4,0350482161	4,1846317197	4,2591449574	4,3719860220	4,4805422541	4,5428651433	3,9034449411	1977
5,6511370767	5,8567019173	6,0492622911	6,1842345157	6,2907340282	6,3086446282	5,5799338722	1978
8,6104780866	9,2418695838	9,7425951131	9,8637273287	9,9323489216	9,9875375646	8,3370057919	1979
11,8712356407	12,1188775367	12,3796738685	12,6129401514	12,8719368536	12,7985805207	11,6346450420	1980
12,7133552017	12,7542539282	12,6468974492	12,5925871969	12,3718968975	12,2964838450	12,6921131444	1981
12,6842826130	13,6809346591	14,7059308724	15,7945782729	16,8553956861	17,1644392322	13,6045146710	1982
20,2608306105	20,8331342672	21,7609076304	22,1302387702	21,9955450596	21,4876852842	19,7969778505	1983
23,9101796266	24,1431031229	25,9535948352	27,9889974070	28,9520135178	29,3203377219	24,6119494981	1984
36,5006244072	36,7557861843	37,4287619812	37,9647945305	38,1926833485	38,1897910866	35,2864742620	1985
42,4805152597	43,7194317369	44,2364396298	45,5314659890	45,3785403161	45,1560718112	42,2711262061	1986
51,2478824893	52,6124088322	53,8792409933	55,5325650486	55,9779305416	52,8653210721	50,3982501887	1987
54,0071860926	53,7181527144	54,0864983427	54,6328573384	54,5237655023	54,6179461212	53,3951513263	1988
61,9434029326	63,2680803329	64,4974202095	66,1697046486	67,1333420601	67,0687267856	61,4604648143	1989
73,9339497351	75,7063492863	79,8108974860	84,2840484040	84,9366283981	84,3259969145	74,8438571320	1990
92,3010129130	92,8455080065	93,9288422147	96,0010086496	97,6796132167	98,2307712249	90,9545096470	1991
101,5800000000	102,8400000000	104,4500000000	104,9000000000	105,6400000000	106,9500000000	101,6148221163	1992
110,5400000000	112,0400000000	112,8400000000	114,2500000000	114,0500000000	114,1400000000	110,3200000000	1993
118,9900000000	120,7900000000	121,7500000000	122,1000000000	123,4600000000	123,0900000000	118,8200000000	1994
126,0800000000	127,4600000000	129,7300000000	132,0800000000	133,2500000000	133,1800000000	127,8100000000	1995
135,4700000000	135,9900000000	136,9300000000	137,8500000000	137,9200000000	137,3200000000	135,7900000000	1996
137,5100000000	137,0500000000	139,0000000000	139,9600000000	140,0600000000	139,9700000000	138,0100000000	1997
141,2600000000	140,8400000000	141,3500000000	142,0600000000	141,1300000000	140,3700000000	140,6200000000	1998
147,5200000000	150,0800000000	153,1900000000	156,4200000000	158,1300000000	159,3700000000	147,9500000000	1999
165,9100000000	166,5900000000	171,8000000000	172,8000000000	174,1100000000	171,9600000000	164,8300000000	2000
178,2400000000	183,0100000000	185,6000000000	184,8700000000	182,2000000000	177,3400000000	177,6900000000	2001
190,9600000000	193,3400000000	198,1200000000	205,0900000000	199,6900000000	195,8400000000	189,8200000000	2002
203,1000000000	205,6300000000	203,4900000000	199,1400000000	196,2100000000	193,8200000000	202,3300000000	2003
212,9100000000	215,8400000000	213,2600000000	216,8900000000	215,2400000000	208,8600000000	207,4000000000	2004
223,7800000000	223,8200000000	224,0400000000	225,0400000000	220,1800000000	215,5900000000	218,5800000000	2005
245,8400000000	248,6200000000	239,9200000000	233,9500000000	233,5600000000	232,6500000000	233,8200000000	2006
255,4200000000	256,3200000000	257,7100000000	260,1100000000	265,0800000000			2007

## Índice de precios al por mayor (IPM), por origen y categorías (1)

(Noviembre 2007 = 100)

Período	Índice general				Productos nacionales								
	Índice	Variación porcentual			Total		Agricultura, Ganadería, Caza y Silvicultura (4)		Pesca (4)		Explotación de minas y canteras		
		En el mes	Respecto de diciembre	En 12 meses	Índice	% Var. mes	Índice	% Var. mes	Índice	% Var. mes	Índice	% Var. mes	
2005 Prom.	82,46	-	3,2 (2)	- (3)	81,00	-	-	-	-	-	-	71,97	-
2006 Prom.	88,21	-	7,9 (2)	7,0 (3)	87,61	-	-	-	-	-	-	89,31	-
2007 Prom.	94,09	-	14,0 (2)	6,7 (3)	93,76	-	99,32	-	103,28	-	-	93,75	-
2008 Prom.	109,76	-	22,7 (2)	16,5 (3)	109,97	-	102,62	-	112,77	-	-	100,51	-
2007 Ene.	88,12	0,4	0,4	6,3	87,13	0,4	-	-	-	-	-	92,27	-1,1
Feb.	86,86	-1,4	-1,0	3,4	85,41	-2,0	-	-	-	-	-	89,53	-3,0
Mar.	88,84	2,3	1,2	5,3	87,61	2,6	-	-	-	-	-	85,48	-4,5
Abr.	90,91	2,3	3,6	4,5	90,15	2,9	-	-	-	-	-	85,28	-0,2
May.	91,70	0,9	4,5	3,5	91,50	1,5	-	-	-	-	-	88,52	3,8
Jun.	94,13	2,7	7,3	4,1	93,90	2,6	-	-	-	-	-	96,81	9,4
Jul.	96,36	2,4	9,8	3,9	96,48	2,8	-	-	-	-	-	98,80	2,1
Ago.	96,70	0,4	10,2	3,1	96,65	0,2	-	-	-	-	-	97,90	-0,9
Sep.	97,22	0,5	10,8	7,4	97,51	0,9	-	-	-	-	-	100,11	2,3
Oct.	98,13	0,9	11,8	11,2	98,32	0,8	-	-	-	-	-	99,37	-0,7
Nov.	100,00	1,9	13,9	13,5	100,00	1,7	100,00	-	100,00	-	-	100,00	0,6
Dic.	100,07	0,1	14,0	14,0	100,53	0,5	98,64	-1,4	106,56	6,6	-	90,90	-9,1
2008 Ene.	98,86	-1,2	-1,2	12,2	99,60	-0,9	94,44	-4,3	96,35	-9,6	-	87,04	-4,2
Feb.	98,21	-0,7	-1,9	13,1	99,27	-0,3	89,05	-5,7	94,60	-1,8	-	88,80	2,0
Mar.	98,07	-0,1	-2,0	10,4	100,81	1,6	92,89	4,3	92,27	-2,5	-	92,46	4,1
Abr.	99,76	1,7	-0,3	9,7	102,71	1,9	94,95	2,2	101,62	10,1	-	96,94	4,9
May.	103,67	3,9	3,6	13,1	106,11	3,3	97,53	2,7	99,50	-2,1	-	105,44	8,8
Jun.	107,06	3,3	7,0	13,7	108,97	2,7	101,00	3,6	108,19	8,7	-	110,81	5,1
Jul.	110,27	3,0	10,2	14,4	112,51	3,2	106,45	5,4	107,34	-0,8	-	112,25	1,3
Ago.	114,18	3,5	14,1	18,1	115,39	2,6	108,78	2,2	112,50	4,8	-	117,06	4,3
Sep.	116,04	1,6	16,0	19,4	116,90	1,3	109,65	0,8	120,43	7,0	-	110,81	-5,3
Oct.	123,11	6,1	23,0	25,5	119,58	2,3	111,58	1,8	128,17	6,4	-	113,09	2,1
Nov.	125,14	1,6	25,1	25,1	120,66	0,9	115,60	3,6	143,17	11,7	-	94,14	-16,8
Dic.	122,76	-1,9	22,7	22,7	117,17	-2,9	109,54	-5,2	149,08	4,1	-	77,24	-18,0
2009 Ene.	118,58	-3,4	-3,4	19,9	115,09	-1,8	110,29	0,7	146,60	-1,7	-	66,99	-13,3
Feb.	115,59	-2,5	-5,8	17,7	113,63	-1,3	104,62	-5,1	148,81	1,5	-	67,12	0,2
Mar.	113,23	-2,0	-7,8	15,5	112,00	-1,4	103,06	-1,5	142,00	-4,6	-	71,94	7,2
Abr.	111,40	-1,6	-9,3	11,7	110,40	-1,4	101,74	-1,3	132,25	-6,9	-	73,83	2,6
May.													
Jun.													
Jul.													
Ago.													
Sep.													
Oct.													
Nov.													
Dic.													

(1) Los datos anteriores a noviembre de 2007 corresponden a datos empalmados.

(2) Variación diciembre a diciembre.

(3) Variación media anual.

(4) Estas categorías no muestran información en los meses anteriores a noviembre de 2007, porque en la base anterior correspondían a un solo sector, lo que impidió el empalme de sus índices.

(5) Esta categoría es nueva y no registra datos anteriores a noviembre de 2007.

Fuente: Instituto Nacional de Estadísticas (INE).

## Índice de precios al por mayor (IPM), por origen y categorías (1) (Continuación)

(Noviembre 2007 = 100)

Industrias Manufactureras		Suministro Electricidad, Gas y Agua (5)		Productos importados				Explotación de minas y canteras		Industrias Manufactureras			
Indice	% Var. mes	Indice	% Var. mes	Total	% Var. mes	Agricultura, Ganadería, Caza y Silvicultura	% Var. mes	Indice	% Var. mes	Indice	% Var. mes		
84,19	-	-	-	87,65	-	83,34	-	66,94	-	94,75	-	Prom.	2005
89,32	-	-	-	90,35	-	83,30	-	75,52	-	95,52	-	Prom.	2006
94,51	-	101,56	-	95,30	-	92,68	-	81,47	-	100,04	-	Prom.	2007
111,00	-	116,12	-	109,37	-	120,73	-	120,09	-	107,06	-	Prom.	2008
87,53	-0,6			91,65	0,4	89,99	-0,1	66,64	-8,6	100,15	2,7	Ene.	2007
87,20	-0,4			92,01	0,4	90,64	0,7	67,92	1,9	100,20	0,0	Feb.	
89,95	3,2			93,24	1,3	89,46	-1,3	72,43	6,6	100,37	0,2	Mar.	
93,30	3,7			93,64	0,4	91,84	2,7	74,80	3,3	100,05	-0,3	Abr.	
94,39	1,2			92,42	-1,3	89,19	-2,9	76,15	1,8	97,99	-2,1	May.	
95,41	1,1			94,97	2,8	89,98	0,9	78,61	3,2	100,61	2,7	Jun.	
96,26	0,9			95,91	1,0	88,34	-1,8	85,90	9,3	99,46	-1,1	Jul.	
95,81	-0,5			96,85	1,0	90,63	2,6	84,24	-1,9	101,25	1,8	Ago.	
96,18	0,4			96,19	-0,7	95,47	5,3	83,22	-1,2	100,60	-0,6	Sep.	
96,97	0,8			97,44	1,3	94,37	-1,2	87,93	5,7	100,73	0,1	Oct.	
100,00	3,1	100,00	-	100,00	2,6	100,00	6,0	100,00	13,7	100,00	-0,7	Nov.	
101,13	1,1	103,12	3,1	99,23	-0,8	102,26	2,3	99,83	-0,2	99,04	-1,0	Dic.	
100,61	-0,5	105,97	2,8	97,50	-1,7	98,91	-3,3	101,22	1,4	96,77	-2,3	Ene.	2008
99,88	-0,7	111,99	5,7	96,27	-1,3	97,88	-1,0	101,98	0,8	95,16	-1,7	Feb.	
100,91	1,0	113,38	1,2	93,04	-3,4	97,24	-0,7	96,40	-5,5	92,29	-3,0	Mar.	
102,53	1,6	114,42	0,9	94,34	1,4	102,22	5,1	101,17	4,9	92,85	0,6	Abr.	
106,36	3,7	114,58	0,1	99,18	5,1	101,39	-0,8	110,68	9,4	96,97	4,4	May.	
109,68	3,1	112,39	-1,9	103,55	4,4	123,84	22,1	115,76	4,6	100,73	3,9	Jun.	
113,87	3,8	112,14	-0,2	106,17	2,5	127,36	2,8	122,36	5,7	102,58	1,8	Jul.	
116,46	2,3	115,84	3,3	111,95	5,4	127,65	0,2	138,04	12,8	106,65	4,0	Ago.	
118,35	1,6	118,88	2,6	114,46	2,2	138,97	8,9	142,64	3,3	108,53	1,8	Sep.	
121,33	2,5	120,29	1,2	129,58	13,2	151,62	9,1	159,10	11,5	123,46	13,8	Oct.	
122,46	0,9	126,12	4,8	133,34	2,9	148,88	-1,8	135,26	-15,0	132,58	7,4	Nov.	
119,55	-2,4	127,43	1,0	133,01	-0,2	132,77	-10,8	116,46	-13,9	136,13	2,7	Dic.	
117,17	-2,0	128,21	0,6	124,98	-6,0	120,43	-9,3	92,88	-20,2	131,13	-3,7	Ene.	2009
114,45	-2,3	136,36	6,4	119,19	-4,6	104,02	-13,6	74,62	-19,7	127,95	-2,4	Feb.	
111,96	-2,2	136,77	0,3	115,50	-3,1	111,54	7,2	70,09	-6,1	124,12	-3,0	Mar.	
110,07	-1,7	135,90	-0,6	113,22	-2,0	108,98	-2,3	70,07	0,0	121,42	-2,2	Abr.	
												May.	
												Jun.	
												Jul.	
												Ago.	
												Sep.	
												Oct.	
												Nov.	
												Dic.	

## Unidad de fomento (UF) (\*)

(Pesos)

Día	2008						2009					
	Jul.	Ago.	Sep.	Oct.	Nov.	Dic.	Ene.	Feb.	Mar.	Abr.	May.	Jun.
1	20.260,76	20.551,08	20.798,32	20.994,61	21.216,34	21.416,58	21.451,88	21.255,10	21.067,76	20.957,06	20.996,77	20.987,93
2	20.268,82	20.560,95	20.805,66	21.000,88	21.223,83	21.422,97	21.451,19	21.246,83	21.061,72	20.954,35	20.999,56	20.986,58
3	20.276,88	20.570,83	20.813,01	21.007,16	21.231,32	21.429,37	21.450,50	21.238,55	21.055,68	20.951,64	21.002,36	20.985,22
4	20.284,94	20.580,71	20.820,35	21.013,43	21.238,81	21.435,77	21.449,80	21.230,28	21.049,64	20.948,93	21.005,15	20.983,87
5	20.293,01	20.590,59	20.827,70	21.019,71	21.246,31	21.442,18	21.449,11	21.222,02	21.043,60	20.946,22	21.007,95	20.982,51
6	20.301,08	20.600,49	20.835,05	21.025,99	21.253,81	21.448,58	21.448,42	21.213,75	21.037,57	20.943,51	21.010,74	20.981,16
7	20.309,15	20.610,38	20.842,41	21.032,27	21.261,31	21.454,99	21.447,73	21.205,49	21.031,53	20.940,81	21.013,54	20.979,80
8	20.317,23	20.620,28	20.849,76	21.038,55	21.268,82	21.461,40	21.447,03	21.197,24	21.025,50	20.938,10	21.016,33	20.978,45
9	20.325,31	20.630,19	20.857,12	21.044,83	21.276,32	21.467,81	21.446,34	21.188,98	21.019,47	20.935,39	21.019,13	20.977,09
10	20.335,07	20.637,47	20.863,35	21.052,26	21.282,68	21.467,12	21.437,99	21.182,90	21.016,75	20.938,18	21.017,77	
11	20.344,84	20.644,76	20.869,58	21.059,69	21.289,03	21.466,42	21.429,64	21.176,83	21.014,04	20.940,96	21.016,42	
12	20.354,62	20.652,04	20.875,82	21.067,12	21.295,39	21.465,73	21.421,30	21.170,75	21.011,32	20.943,75	21.015,06	
13	20.364,39	20.659,33	20.882,05	21.074,56	21.301,75	21.465,04	21.412,96	21.164,68	21.008,60	20.946,54	21.013,70	
14	20.374,18	20.666,62	20.888,29	21.082,00	21.308,12	21.464,35	21.404,62	21.158,61	21.005,89	20.949,32	21.012,34	
15	20.383,97	20.673,92	20.894,53	21.089,44	21.314,48	21.463,65	21.396,29	21.152,54	21.003,17	20.952,11	21.010,99	
16	20.393,76	20.681,22	20.900,77	21.096,88	21.320,85	21.462,96	21.387,96	21.146,47	21.000,46	20.954,90	21.009,63	
17	20.403,55	20.688,52	20.907,01	21.104,33	21.327,22	21.462,27	21.379,63	21.140,41	20.997,74	20.957,69	21.008,27	
18	20.413,36	20.695,82	20.913,26	21.111,78	21.333,59	21.461,58	21.371,30	21.134,35	20.995,03	20.960,48	21.006,92	
19	20.423,16	20.703,12	20.919,50	21.119,23	21.339,96	21.460,88	21.362,98	21.128,28	20.992,31	20.963,27	21.005,56	
20	20.432,97	20.710,43	20.925,75	21.126,68	21.346,33	21.460,19	21.354,66	21.122,22	20.989,60	20.966,06	21.004,20	
21	20.442,79	20.717,74	20.932,00	21.134,14	21.352,71	21.459,50	21.346,35	21.116,17	20.986,88	20.968,85	21.002,85	
22	20.452,61	20.725,05	20.938,26	21.141,60	21.359,09	21.458,80	21.338,04	21.110,11	20.984,17	20.971,64	21.001,49	
23	20.462,44	20.732,37	20.944,51	21.149,06	21.365,47	21.458,11	21.329,73	21.104,05	20.981,46	20.974,43	21.000,13	
24	20.472,27	20.739,69	20.950,77	21.156,53	21.371,85	21.457,42	21.321,42	21.098,00	20.978,75	20.977,22	20.998,78	
25	20.482,10	20.747,01	20.957,02	21.163,99	21.378,23	21.456,73	21.313,12	21.091,95	20.976,03	20.980,01	20.997,42	
26	20.491,94	20.754,33	20.963,28	21.171,46	21.384,62	21.456,03	21.304,82	21.085,90	20.973,32	20.982,80	20.996,07	
27	20.501,78	20.761,65	20.969,55	21.178,94	21.391,01	21.455,34	21.296,53	21.079,85	20.970,61	20.985,59	20.994,71	
28	20.511,63	20.768,98	20.975,81	21.186,41	21.397,40	21.454,65	21.288,24	21.073,81	20.967,90	20.988,39	20.993,35	
29	20.521,49	20.776,31	20.982,08	21.193,89	21.403,79	21.453,96	21.279,95		20.965,19	20.991,18	20.992,00	
30	20.531,34	20.783,65	20.988,34	21.201,37	21.410,18	21.453,26	21.271,66		20.962,48	20.993,97	20.990,64	
31	20.541,21	20.790,98		21.208,85		21.452,57	21.263,38		20.959,77		20.989,29	
Promedio	20.395,89	20.678,27	20.896,36	21.098,31	21.316,35	21.454,72	21.379,18	21.158,43	21.004,32	20.960,11	21.004,81	

(\*) La Unidad de Fomento (UF) es uno de los sistemas de reajustabilidad autorizados por el Banco Central para las operaciones de crédito de dinero en moneda nacional que realicen las empresas bancarias, sociedades financieras y cooperativas de ahorro y crédito. Esta unidad se reajusta diariamente a partir del diez de cada mes y hasta el nueve del mes siguiente, de acuerdo con la tasa promedio geométrica correspondiente a la variación del Índice de Precios al Consumidor (IPC) en el mes calendario anterior al período para el cual esta unidad se calcula. Más antecedentes metodológicos de esta unidad se pueden obtener del capítulo II.B.3 del *Compendio de Normas Financieras (CNF)*, disponible en el sitio web [www.bcentral.cl](http://www.bcentral.cl).

## Índice de valor promedio (IVP) (\*)

(Pesos)

Día	2008						2009					
	Jul.	Ago.	Sep.	Oct.	Nov.	Dic.	Ene.	Feb.	Mar.	Abr.	May.	Jun.
1	20.795,33	20.935,17	21.116,58	21.315,90	21.535,43	21.764,44	21.973,88	22.098,22	22.141,94	22.134,48	22.097,23	22.022,93
2	20.798,94	20.940,01	21.122,80	21.322,72	21.542,63	21.772,26	21.980,28	22.101,40	22.142,85	22.133,84	22.095,77	22.020,21
3	20.802,56	20.944,85	21.129,03	21.329,55	21.549,83	21.780,09	21.986,69	22.104,58	22.143,77	22.133,20	22.094,31	22.017,49
4	20.806,18	20.949,68	21.135,26	21.336,37	21.557,03	21.787,91	21.993,10	22.107,77	22.144,68	22.132,56	22.092,85	22.014,77
5	20.809,79	20.954,52	21.141,49	21.343,20	21.564,24	21.795,74	21.999,51	22.110,95	22.145,59	22.131,92	22.091,39	22.012,05
6	20.813,41	20.959,36	21.147,72	21.350,02	21.571,45	21.803,58	22.005,92	22.114,13	22.146,51	22.131,28	22.089,93	22.009,33
7	20.817,03	20.964,20	21.153,96	21.356,85	21.578,66	21.811,41	22.012,33	22.117,32	22.147,42	22.130,63	22.088,48	22.006,62
8	20.820,65	20.969,04	21.160,19	21.363,69	21.585,87	21.819,25	22.018,75	22.120,50	22.148,33	22.129,99	22.087,02	22.003,90
9	20.824,27	20.973,89	21.166,43	21.370,52	21.593,09	21.827,09	22.025,17	22.123,69	22.149,24	22.129,35	22.085,56	22.001,18
10	20.829,08	20.980,07	21.173,20	21.377,66	21.600,85	21.833,45	22.028,34	22.124,60	22.148,60	22.127,89	22.082,83	
11	20.833,89	20.986,26	21.179,98	21.384,81	21.608,61	21.839,82	22.031,51	22.125,51	22.147,96	22.126,43	22.080,11	
12	20.838,70	20.992,45	21.186,75	21.391,96	21.616,38	21.846,18	22.034,68	22.126,43	22.147,31	22.124,97	22.077,38	
13	20.843,52	20.998,64	21.193,53	21.399,11	21.624,14	21.852,55	22.037,86	22.127,34	22.146,67	22.123,51	22.074,65	
14	20.848,33	21.004,83	21.200,31	21.406,26	21.631,92	21.858,92	22.041,03	22.128,25	22.146,03	22.122,05	22.071,93	
15	20.853,14	21.011,02	21.207,09	21.413,42	21.639,69	21.865,29	22.044,20	22.129,16	22.145,39	22.120,58	22.069,20	
16	20.857,96	21.017,21	21.213,88	21.420,58	21.647,46	21.871,66	22.047,38	22.130,08	22.144,75	22.119,12	22.066,48	
17	20.862,78	21.023,41	21.220,66	21.427,74	21.655,24	21.878,04	22.050,55	22.130,99	22.144,11	22.117,66	22.063,75	
18	20.867,60	21.029,61	21.227,45	21.434,90	21.663,03	21.884,41	22.053,73	22.131,90	22.143,46	22.116,20	22.061,03	
19	20.872,42	21.035,81	21.234,24	21.442,06	21.670,81	21.890,79	22.056,90	22.132,81	22.142,82	22.114,74	22.058,31	
20	20.877,24	21.042,01	21.241,04	21.449,23	21.678,60	21.897,17	22.060,08	22.133,73	22.142,18	22.113,28	22.055,58	
21	20.882,06	21.048,21	21.247,83	21.456,40	21.686,39	21.903,55	22.063,25	22.134,64	22.141,54	22.111,82	22.052,86	
22	20.886,88	21.054,42	21.254,63	21.463,57	21.694,18	21.909,94	22.066,43	22.135,55	22.140,90	22.110,36	22.050,14	
23	20.891,71	21.060,63	21.261,43	21.470,75	21.701,98	21.916,32	22.069,61	22.136,46	22.140,26	22.108,90	22.047,41	
24	20.896,53	21.066,84	21.268,23	21.477,93	21.709,77	21.922,71	22.072,78	22.137,38	22.139,61	22.107,44	22.044,69	
25	20.901,36	21.073,05	21.275,03	21.485,11	21.717,58	21.929,10	22.075,96	22.138,29	22.138,97	22.105,98	22.041,97	
26	20.906,19	21.079,26	21.281,84	21.492,29	21.725,38	21.935,49	22.079,14	22.139,20	22.138,33	22.104,52	22.039,25	
27	20.911,01	21.085,48	21.288,65	21.499,47	21.733,19	21.941,88	22.082,32	22.140,11	22.137,69	22.103,07	22.036,53	
28	20.915,84	21.091,69	21.295,46	21.506,66	21.741,00	21.948,28	22.085,50	22.141,03	22.137,05	22.101,61	22.033,81	
29	20.920,67	21.097,91	21.302,27	21.513,85	21.748,81	21.954,68	22.088,68		22.136,41	22.100,15	22.031,09	
30	20.925,51	21.104,13	21.309,09	21.521,04	21.756,62	21.961,08	22.091,86		22.135,77	22.098,69	22.028,37	
31	20.930,34	21.110,35		21.528,23		21.967,48	22.095,04		22.135,12		22.025,65	
Promedio	20.859,38	21.018,84	21.211,20	21.421,03	21.644,33	21.870,02	22.043,63	22.125,79	22.142,94	22.118,87	22.065,02	

(\*) El Índice de Valor Promedio (IVP) es uno de los sistemas de reajustabilidad autorizados por el Banco Central para las operaciones de crédito de dinero en moneda nacional que realicen las empresas bancarias, sociedades financieras y cooperativas de ahorro y crédito. Este índice de valor se reajusta diariamente a partir del diez de cada mes y hasta el nueve del mes siguiente, de acuerdo con la tasa promedio geométrica correspondiente a la variación del Índice de Precios al Consumidor (IPC) en los seis meses calendario precedentes al período para el cual dicho índice se calcula. Más antecedentes metodológicos de este índice de valor se pueden obtener del capítulo II.B.3 del *Compendio de Normas Financieras (CNF)*, disponible en el sitio [web www.bcentral.cl](http://www.bcentral.cl).

## Unidad tributaria (\*)

(Pesos)

Periodo	1998	1999	2000	2001	2002	2003	2004	2005	2006	2007	2008	2009
Ene.	24.733	25.765	26.441	27.683	28.524	29.360	29.650	30.399	31.508	32.142	34.496	37.614
Feb.	24.758	25.894	26.520	27.711	28.438	29.243	29.561	30.277	31.413	32.174	34.668	37.163
Mar.	24.931	25.816	26.573	27.794	28.410	29.272	29.502	30.186	31.444	32.271	34.668	36.866
Abr.	24.906	25.842	26.732	27.711	28.410	29.506	29.502	30.156	31.413	32.206	34.807	36.719
May.	25.006	25.997	26.919	27.850	28.552	29.860	29.620	30.337	31.601	32.335	35.085	36.866
Jun.	25.106	26.101	27.054	27.989	28.666	29.830	29.738	30.610	31.791	32.529	35.225	36.792
Jul.	25.156	26.127	27.108	28.101	28.695	29.711	29.887	30.702	31.855	32.724	35.648	
Ago.	25.231	26.153	27.162	28.129	28.666	29.711	30.007	30.825	32.046	33.019	36.183	
Sep.	25.332	26.179	27.189	28.073	28.781	29.681	30.067	31.010	32.206	33.382	36.581	
Oct.	25.408	26.231	27.271	28.298	28.896	29.740	30.187	31.103	32.303	33.749	36.910	
Nov.	25.535	26.283	27.435	28.496	29.127	29.799	30.217	31.414	32.303	34.120	37.316	
Dic.	25.739	26.388	27.600	28.524	29.389	29.739	30.308	31.571	32.206	34.222	37.652	
Valor anual	308.868	316.656	331.200	342.288	352.668	356.868	363.696	378.852	386.472	410.664	451.824	

(\*) De acuerdo con el artículo 8 del DL 830, publicado en el Diario Oficial del 31 de diciembre de 1974, se definió la Unidad Tributaria como la cantidad de dinero cuyo monto determinado por ley y permanentemente actualizado, sirve como medida o punto de referencia tributaria. Por unidad tributaria anual se entiende aquella vigente en el último mes del año comercial respectivo multiplicada por doce o por el número de meses que comprenda el citado año comercial. La unidad tributaria mensual o anual se expresará siempre en pesos, despreciándose las cifras inferiores a cincuenta centavos y elevándose las iguales o mayores a esta suma al entero superior.

Fuente: Servicio de Impuestos Internos (SII).

## Tipo de cambio nominal, diario y mensual (\*)

(Pesos por dólar)

Día	2008						2009					
	Jun.	Jul.	Ago.	Sep.	Oct.	Nov.	Dic.	Ene.	Feb.	Mar.	Abr.	May.
1	-	526,05	506,64	512,81	551,31	-	664,57	-	-	-	583,26	-
2	479,54	529,25	-	515,06	555,56	-	671,09	636,45	617,10	599,04	582,08	-
3	483,17	517,27	-	516,41	571,52	669,94	666,84	-	621,78	603,73	575,12	-
4	485,20	511,16	505,96	516,81	-	668,19	674,83	-	623,87	609,29	-	580,10
5	489,58	-	510,84	515,91	-	643,28	673,30	640,91	617,20	614,85	-	573,55
6	482,53	-	511,32	-	568,35	632,93	-	643,87	620,28	610,79	580,35	568,85
7	-	510,55	513,24	-	589,76	629,85	-	633,23	-	-	582,20	571,12
8	-	507,40	511,84	523,18	588,37	-	-	630,19	-	-	582,81	564,44
9	482,80	505,75	-	523,78	607,18	-	673,39	629,50	615,82	605,40	580,61	-
10	483,55	502,57	-	530,75	610,86	635,88	665,83	-	610,13	610,18	-	-
11	484,90	503,40	517,32	531,19	-	629,19	664,96	-	605,70	604,88	-	562,53
12	485,61	-	519,58	533,74	-	643,43	656,91	616,95	602,12	601,47	-	568,45
13	497,13	-	519,74	-	636,19	645,28	-	610,09	593,02	598,09	577,31	568,09
14	-	503,97	517,91	-	616,72	640,47	-	614,85	-	-	577,80	570,84
15	-	498,28	-	528,03	603,80	-	653,75	615,85	-	-	577,73	564,20
16	500,55	-	-	532,42	631,33	-	643,15	625,63	583,32	594,00	579,34	-
17	499,66	493,05	-	540,80	630,83	639,79	638,04	-	584,35	585,95	577,12	-
18	492,35	488,89	515,23	-	-	645,25	634,53	-	592,37	583,29	-	-
19	490,51	-	519,32	-	-	645,93	626,20	615,48	592,45	591,72	-	-
20	488,62	-	523,48	-	616,61	654,52	-	620,78	604,17	584,24	578,66	-
21	-	495,16	520,79	-	612,43	663,30	-	624,81	-	-	583,96	-
22	-	495,10	520,23	545,01	631,46	-	635,88	623,64	-	-	583,13	-
23	493,56	490,25	-	531,90	651,99	-	632,64	622,30	619,44	587,14	583,67	-
24	501,39	494,85	-	533,60	651,38	672,49	627,79	-	621,41	579,78	584,23	-
25	505,11	493,88	520,05	540,11	-	675,57	-	-	598,98	576,44	-	-
26	507,58	-	521,02	539,41	-	672,31	625,59	621,17	600,69	574,47	-	-
27	512,38	-	523,15	-	666,77	663,08	-	616,94	595,76	575,25	587,54	-
28	-	491,75	519,91	-	676,75	659,43	-	616,20	-	-	600,11	-
29	-	493,59	516,47	540,01	670,55	-	627,93	611,89	-	-	601,04	-
30	520,14	494,36	-	552,47	664,96	-	629,11	612,43	-	572,39	588,62	-
31	-	502,78	-	-	-	-	-	-	-	582,10	-	-
Promedio	493,61	502,24	516,70	530,17	618,39	651,51	649,32	623,01	606,00	592,93	583,18	-

(\*) El valor del tipo de cambio del dólar de los Estados Unidos es uno de los sistemas de reajustabilidad autorizados por el Banco Central para las operaciones de crédito de dinero en moneda nacional que realicen las empresas bancarias. De acuerdo con lo establecido en el N.º 6 del capítulo I del *Compendio de Normas de Cambios Internacionales (CNCI)*, el Banco Central publica diariamente el tipo de cambio del dólar de los Estados Unidos en función de las transacciones realizadas con esta divisa en el mercado cambiario formal (MCF) durante el día hábil bancario anterior. Más antecedentes se pueden obtener en el sitio *web* [www.bcentral.cl](http://www.bcentral.cl).

## Tipo de cambio acuerdo, diario y mensual (\*)

(Pesos por dólar)

Día	2008							2009				
	Jun.	Jul.	Ago.	Sep.	Oct.	Nov.	Dic.	Ene.	Feb.	Mar.	Abr.	May.
1	-	600,88	604,85	613,36	618,85	-	627,71	-	-	-	631,01	-
2	601,38	600,78	-	614,58	620,40	-	627,38	618,82	628,07	634,35	630,06	-
3	601,87	601,79	-	614,69	620,67	626,84	627,51	-	627,34	634,29	630,51	-
4	601,92	602,26	604,94	614,43	-	627,36	627,46	-	627,56	635,40	-	632,94
5	601,68	-	605,62	615,39	-	626,19	626,94	622,02	627,74	635,31	-	631,59
6	600,67	-	606,34	-	621,09	626,46	-	624,49	628,70	633,73	630,47	632,19
7	-	603,07	606,68	-	620,43	626,81	-	622,01	-	-	631,86	631,83
8	-	602,61	609,47	616,72	619,93	-	-	621,60	-	-	632,04	631,30
9	600,52	602,43	-	617,61	619,97	-	626,08	620,53	627,77	635,26	632,08	-
10	602,47	602,42	-	617,22	620,35	626,63	625,36	-	627,57	633,25	-	-
11	602,42	600,69	609,82	618,56	-	627,84	622,92	-	627,34	633,50	-	630,19
12	603,37	-	610,51	617,21	-	628,64	621,41	622,13	628,16	632,54	-	629,35
13	604,29	-	610,62	-	620,10	628,17	-	623,07	628,74	632,53	632,12	629,62
14	-	601,43	610,90	-	620,17	627,58	-	623,57	-	-	631,94	629,53
15	-	600,11	-	616,39	620,68	-	620,85	623,98	-	-	632,86	629,71
16	603,02	-	-	615,86	621,50	-	619,21	623,90	629,95	631,82	632,34	-
17	603,16	601,45	-	616,55	622,31	628,13	615,58	-	631,03	632,77	633,65	-
18	603,33	601,88	612,54	-	-	628,13	611,18	-	631,82	631,16	-	-
19	603,31	-	612,76	-	-	628,31	616,66	624,47	631,36	625,66	-	-
20	602,47	-	612,40	-	622,61	628,71	-	626,30	632,09	626,97	634,22	-
21	-	602,00	611,17	-	624,43	628,00	-	626,37	-	-	634,31	-
22	-	601,69	611,85	613,83	626,05	-	617,19	625,51	-	-	633,79	-
23	603,43	603,07	-	612,56	626,04	-	617,07	626,76	630,85	627,58	633,93	-
24	603,01	603,57	-	612,83	625,80	627,62	617,25	-	631,79	628,57	631,46	-
25	602,68	603,49	612,17	613,13	-	626,74	-	-	632,35	628,89	-	-
26	601,81	-	613,20	614,05	-	625,68	616,73	625,96	632,94	628,01	-	-
27	601,29	-	612,63	-	627,12	626,20	-	624,62	633,55	630,05	632,72	-
28	-	603,16	612,00	-	627,45	627,33	-	623,87	-	-	633,09	-
29	-	603,77	612,43	615,67	626,35	-	615,14	625,19	-	-	631,99	-
30	601,14	605,11	-	616,93	624,48	-	616,16	627,66	-	631,03	632,75	-
31	-	603,91	-	-	-	-	-	-	-	630,52	-	-
Promedio	602,34	602,34	610,15	615,38	622,58	627,37	620,79	623,94	629,84	631,51	632,34	-

(\*) El valor del tipo de cambio del dólar acuerdo es determinado diariamente según lo establecido en el inciso primero del N.º 7 del capítulo I del *Compendio de Normas de Cambios Internacionales (CNCI)* del Banco Central. El Consejo del Banco Central puede, en cualquier momento, modificar su valor y las reglas establecidas para su determinación. Más antecedentes metodológicos se pueden obtener en el sitio *web* [www.bcentral.cl](http://www.bcentral.cl).



## Tipo de cambio nominal, mensual y anual

(Pesos por dólar)

Año	Ene.	Feb.	Mar.	Abr.	May.	Jun.	Jul.	Ago.	Sep.	Oct.	Nov.	Dic.	Prom.
1975	1,91	2,25	2,79	3,54	4,05	4,58	5,34	5,81	6,19	6,80	7,44	8,25	4,91
1976	9,19	10,10	10,76	11,51	12,56	13,54	12,82	13,51	14,33	15,17	16,13	17,03	13,05
1977	17,96	19,04	18,38	18,69	19,39	20,23	20,96	21,96	23,86	24,71	25,66	27,59	21,54
1978	28,35	29,12	29,86	30,61	31,30	31,83	32,29	32,73	33,05	33,32	33,57	33,84	31,66
1979 (1)	34,21	34,72	35,24	35,77	36,25	36,76	39,00	39,00	39,00	39,00	39,00	39,00	37,25
1980	39,00	39,00	39,00	39,00	39,00	39,00	39,00	39,00	39,00	39,00	39,00	39,00	39,00
1981	39,00	39,00	39,00	39,00	39,00	39,00	39,00	39,00	39,00	39,00	39,00	39,00	39,00
1982 (2)	39,00	39,00	39,00	39,00	39,00	43,02	46,65	55,35	63,04	66,27	69,19	72,39	50,91
1983	74,04	76,38	74,48	73,69	75,10	77,03	78,25	79,55	81,24	83,34	85,29	87,07	78,79
1984	87,82	88,12	88,20	88,55	90,19	91,13	91,89	92,69	100,94	116,39	119,58	126,23	98,48
1985	128,98	131,84	145,69	148,76	152,15	155,06	170,81	176,49	178,19	179,19	180,68	182,48	160,86
1986	184,80	186,74	189,22	189,19	187,93	188,79	190,36	194,46	198,32	199,73	201,95	203,67	192,93
1987	204,54	206,01	207,82	211,49	212,54	218,18	224,13	224,58	225,15	229,27	233,83	235,34	219,41
1988	243,73	240,00	243,33	241,88	245,15	248,31	248,32	245,59	245,67	247,09	246,44	244,63	245,01
1989	247,11	245,84	249,64	251,36	252,44	261,66	272,81	276,65	280,15	282,78	288,42	294,59	266,95
1990 (3)	296,76	292,46	296,66	296,41	296,97	296,79	296,67	303,44	308,35	312,49	326,86	334,98	304,90
1991	337,23	337,53	340,24	340,28	339,95	344,89	348,72	350,89	355,61	359,06	364,26	371,93	349,22
1992	369,75	347,86	348,34	346,30	346,56	355,00	361,25	368,86	376,04	373,10	377,63	380,22	362,58
1993	383,93	387,91	397,22	401,19	404,98	403,30	404,79	407,66	408,19	412,59	412,50	425,73	404,17
1994	430,45	428,69	430,45	424,47	424,70	420,68	420,49	419,43	414,87	412,21	413,45	402,23	420,18
1995	405,78	412,14	410,46	394,33	377,17	373,59	378,07	387,27	394,56	406,62	412,31	408,98	396,77
1996	408,53	410,97	411,55	408,42	406,23	409,85	410,72	411,10	411,84	415,55	420,03	422,41	412,27
1997	423,79	416,19	414,05	417,58	418,61	417,42	416,61	414,85	414,90	414,41	424,96	438,29	419,31
1998	453,39	448,53	452,53	453,74	453,42	456,19	464,64	471,26	470,50	463,60	463,26	472,39	460,29
1999	475,68	493,45	492,48	482,33	485,04	502,17	516,74	513,03	524,55	537,97	543,71	538,22	508,78
2000	520,45	512,85	504,38	508,10	521,66	529,74	542,75	550,99	565,90	567,84	574,60	574,63	539,49
2001	571,12	563,13	587,79	598,63	604,48	616,07	656,46	673,70	681,24	708,10	689,40	669,14	634,94
2002	667,28	678,84	663,26	650,82	653,91	673,77	696,33	702,30	726,98	742,32	709,48	701,95	688,94
2003	722,48	745,21	743,28	718,25	703,58	709,18	701,14	703,77	675,44	646,07	625,47	602,90	691,40
2004	573,64	584,31	603,91	608,19	635,76	643,50	632,39	635,93	616,55	607,28	596,72	576,17	609,53
2005	574,12	573,58	586,48	580,46	578,31	585,47	575,77	546,61	536,70	535,50	529,88	514,33	559,77
2006	524,48	525,70	528,77	517,33	520,79	542,46	540,62	538,53	538,65	530,95	527,44	527,58	530,28
2007	540,51	542,27	538,49	532,30	522,02	526,72	519,80	522,92	516,91	501,44	506,95	499,28	522,47
2008	480,90	467,22	442,94	446,43	470,10	493,61	502,24	516,70	530,17	618,39	651,51	649,32	522,46
2009	623,01	606,00	592,93	583,18									

- (1) El ex-Comité Ejecutivo del Banco Central, en su Sesión 1.279, celebrada el 29 de junio de 1979, acordó fijar, a contar del 30 de junio de 1979 y hasta el 29 de febrero de 1980, en 39 pesos por dólar, el tipo de cambio para las operaciones que este organismo realice en el mercado de divisas. Posteriormente, mediante circular 3.222 del 4 de enero de 1980, dicho Comité acordó mantener en 39 pesos el valor del dólar, a contar del 1° de marzo de 1980, valor que se mantuvo hasta el 14 de junio de 1982, día en que el referido Comité en su sesión 1.445 acordó su modificación a partir del 15 de junio de 1982.
- (2) Por acuerdo del ex-Comité Ejecutivo del Banco Central, tomado en sesión 1.458 del 6 de agosto de 1982, se acordó publicar diariamente el tipo de cambio del dólar en función de las transacciones efectuadas por las empresas bancarias el día hábil bancario anterior.
- (3) A contar del 19 de abril de 1990, de acuerdo con lo establecido en el N.º 6 del capítulo I del *Compendio de Normas de Cambios Internacionales (CNCI)*, el Banco Central publica diariamente el tipo de cambio del dólar en función de las transacciones realizadas con esta divisa en el mercado cambiario formal (MCF) durante el día hábil bancario anterior.

## Índices de tipo de cambio y de precios externos, distintas medidas

Período	Dólar observado	TCM (1) (2 de enero 1998 = 100)		TCM-5 (2) (2 de enero 1998 = 100)		TCR (3) (Promedio 1986 = 100)		TCR-5 (4) (Promedio 1986 = 100)		IPE (5) (Promedio 1986 = 100)		IPE-5 (6) (Promedio 1986 = 100)		
		Valor	% Var. en 12 meses	Valor	% Var. en 12 meses	Valor	% Var. en 12 meses	Valor	% Var. en 12 meses	Valor	% Var. en 12 meses	Valor	% Var. en 12 meses	
2004	Prom.	609,53	113,47	-8,7 (8)	149,56	-7,1 (8)	99,19	-4,9 (8)	91,54	-4,7 (8)	172,08	8,9 (8)	158,82	9,1 (8)
2005	Prom.	559,77	107,33	-5,4 (8)	137,64	-8,0 (8)	95,09	-4,1 (8)	85,49	-6,6 (8)	184,94	7,5 (8)	166,18	4,6 (8)
2006	Prom.	530,28	102,87	-4,2 (8)	130,01	-5,5 (8)	91,68	-3,6 (8)	81,18	-5,0 (8)	194,66	5,3 (8)	172,37	3,7 (8)
2007	Prom.	522,47	105,22	2,3 (8)	132,43	1,9 (8)	93,85	2,4 (8)	81,95	0,9 (8)	211,30	8,5 (8)	184,44	7,0 (8)
2008 (7)	Prom.	522,46	108,37	3,0 (8)	137,61	3,9 (8)	95,83	2,1 (8)	83,29	1,6 (8)	236,01	11,7 (8)	205,11	11,2 (8)
2007	Ene.	540,51	106,04	5,7	133,53	5,4	94,21	5,4	82,72	3,8	198,34	5,2	174,15	3,5
	Feb.	542,27	106,66	5,8	134,23	6,5	95,54	6,4	84,12	6,5	200,15	6,0	176,23	6,1
	Mar.	538,49	106,33	4,8	134,39	5,7	95,23	6,3	84,57	6,6	201,77	7,1	179,16	7,4
	Abr.	532,30	106,01	6,3	133,76	6,7	95,52	7,7	84,34	7,6	205,90	7,3	181,80	7,1
	May.	522,02	104,50	2,7	131,12	1,3	94,04	3,7	82,70	1,7	207,99	6,5	182,90	4,4
	Jun.	526,72	105,64	0,8	131,84	-1,5	95,07	1,5	82,50	-1,4	210,34	7,9	182,53	4,8
	Jul.	519,80	105,12	0,1	131,44	-1,3	94,41	0,6	81,72	-2,0	214,05	8,6	185,26	5,9
	Ago.	522,92	105,11	0,0	132,63	-0,5	93,42	-0,7	81,09	-2,8	212,82	7,0	184,73	4,8
	Sep.	516,91	104,74	-0,1	132,39	-0,3	92,18	-1,0	80,15	-2,8	214,86	9,2	186,81	7,2
	Oct.	501,44	103,20	0,0	129,72	-0,3	91,07	-0,6	78,62	-2,0	219,48	12,1	189,47	10,5
	Nov.	506,95	105,68	2,3	133,56	2,4	93,62	1,4	81,49	0,4	224,86	13,3	195,74	12,2
	Dic.	499,28	103,63	-0,5	130,59	-0,9	91,85	-1,6	79,37	-3,4	225,03	12,1	194,46	10,0
2008 (7)	Ene.	480,90	100,50	-5,2	126,88	-5,0	89,41	-5,1	77,90	-5,8	227,34	14,6	198,06	13,7
	Feb.	467,22	98,25	-7,9	123,51	-8,0	87,81	-8,1	75,96	-9,7	230,74	15,3	199,60	13,3
	Mar.	442,94	94,82	-10,8	120,29	-10,5	84,55	-11,2	74,46	-12,0	236,29	17,1	208,10	16,2
	Abr.	446,43	96,13	-9,3	121,53	-9,1	86,78	-9,1	75,78	-10,1	241,55	17,3	210,95	16,0
	May.	470,10	100,86	-3,5	127,08	-3,1	91,14	-3,1	79,86	-3,4	243,70	17,2	213,53	16,7
	Jun.	493,61	106,34	0,7	132,88	0,8	96,53	1,5	83,30	1,0	249,47	18,6	215,29	17,9
	Jul.	502,24	108,94	3,6	135,83	3,3	99,22	5,1	85,60	4,7	254,87	19,1	219,88	18,7
	Ago.	516,70	110,38	5,0	136,51	2,9	98,96	5,9	84,37	4,0	249,38	17,2	212,60	15,1
	Sep.	530,17	110,32	5,3	138,31	4,5	96,72	4,9	83,74	4,5	240,08	11,7	207,87	11,3
	Oct.	618,39	121,96	18,2	157,73	21,6	105,02	15,3	91,93	16,9	225,47	2,7	197,35	4,2
	Nov.	651,51	125,91	19,1	163,61	22,5	106,78	14,1	92,59	13,6	217,31	-3,4	188,42	-3,7
	Dic.	649,32	126,05	21,6	167,17	28,0	107,04	16,5	94,03	18,5	215,94	-4,0	189,71	-2,4
2009 (7)	Ene.	623,01	120,86	20,3	159,99	26,1	102,67	14,8	90,41	16,1	214,14	-5,8	188,57	-4,8
	Feb.	606,00	115,28	17,3	152,95	23,8	97,63	11,2	85,52	12,6	208,52	-9,6	182,65	-8,5
	Mar.	592,93	112,16	18,3	148,99	23,9	94,05	11,2	82,44	10,7	206,09	-12,8	180,65	-13,2
	Abr.	583,18	112,21	16,7	147,32	21,2	95,28	9,8	82,14	8,4	211,96	-12,3	182,73	-13,4
	May. (1 al 15)	569,22	111,38	10,4	145,53	14,5								

- Índice de Tipo de Cambio Multilateral (TCM). Representa una medida del valor nominal del peso respecto de una canasta amplia de monedas extranjeras que incluyen, ordenados por su ponderación: Estados Unidos, China, Brasil, Argentina, Japón, México, Perú, Corea del Sur, Alemania, Países Bajos, España, Colombia, Italia, Venezuela, Canadá, Francia, Reino Unido, Bélgica y Suecia. El cálculo de las ponderaciones se realiza a través de la importancia relativa de las importaciones y exportaciones -excluyendo importaciones de petróleo y exportaciones de cobre- que Chile realiza con ellos.
- El TCM-5 agrupa a las monedas de: Estados Unidos, Japón, Reino Unido, Canadá y las de los países de la Zona Euro incluidos en (1).
- El índice del Tipo de Cambio Real Observado (TCR) se define como el tipo de cambio nominal observado, multiplicado por el cociente entre la inflación externa relevante y el IPC. La inflación externa se calcula con los IPM, expresados en dólares (o IPC en caso de no estar disponible el IPM), de los principales socios comerciales, ponderándolos por la importancia relativa de las importaciones y exportaciones -excluyendo petróleo y cobre- que Chile realiza con ellos. Tanto los IPM como los tipos de cambio de los países se incorporan en forma de variaciones mensuales. Véase nota metodológica en el *Informe Económico y Financiero* al 31 de marzo de 2001, página vii. A partir del año 2002, para el cálculo de las ponderaciones se excluye, además de lo anterior, el gas natural y los derivados del petróleo. Véase nota metodológica en el *Informe Económico y Financiero* al 31 de agosto de 2002, página 11.
- El TCR-5, utiliza la misma definición de (3), considerando la canasta de países utilizada para calcular el TCM-5. En el *Boletín Mensual* de enero de 2000, se publica la nueva clasificación del índice denominado TCR-5, que agrupa a los socios comerciales de Chile correspondientes a los siguientes países industrializados: Estados Unidos, Japón, Reino Unido, Canadá, y los de la Zona Euro.
- Índice de precios externos relevantes para Chile (IPE). La inflación externa se calcula con los IPM, expresados en dólares (o IPC en caso de no estar disponible el IPM), de los principales socios comerciales, ponderándolos por la importancia relativa de las importaciones y exportaciones -excluyendo petróleo y cobre- que Chile realiza con ellos. Tanto los IPM como los tipos de cambio de los países se incorporan en forma de variaciones mensuales. Véase nota metodológica en el *Informe Económico y Financiero* al 31 de marzo de 2001, página vii. A partir del año 2002, para el cálculo de las ponderaciones se excluyen, además del petróleo, sus derivados más el gas natural. Véase nota metodológica en el *Informe Económico y Financiero* al 31 de agosto de 2002, página 11.
- El IPE-5, utiliza la misma definición de (5), considerando la canasta de países utilizada para calcular el TCM-5. En el *Boletín Mensual* de enero de 2000, se publica la nueva clasificación del índice denominado IPE-5, que agrupa a los socios comerciales de Chile correspondientes a los siguientes países industrializados: Estados Unidos, Japón, Reino Unido, Canadá y los de la Zona Euro.
- Cifras provisionales para TCR, TCR-5, IPE e IPE-5.
- Variación media anual.

## Tipo de cambio nominal, peso-distintas monedas extranjeras, promedios mensuales y anuales (1)

(Pesos por unidad de moneda extranjera)

Moneda	Promedio	2008							2009				
	2008	Jun.	Jul.	Ago.	Sep.	Oct.	Nov.	Dic.	Ene.	Feb.	Mar.	Abr.	May. (1 al 15)
Baht tailandés	15,83	14,93	15,03	15,31	15,49	18,05	18,64	18,54	17,87	17,20	16,58	16,50	16,37
Bolívar fuerte (3)	243,58	230,17	234,38	240,93	247,21	288,13	303,77	302,75	290,50	282,57	276,48	271,91	265,42
Boliviano (Bolivia)	72,93	68,78	70,69	73,63	75,80	88,67	93,47	93,12	89,35	86,87	85,02	83,53	81,55
Colón Costa Rica (5)	1,08	-	-	0,94	0,96	1,12	1,18	1,18	1,13	1,09	1,06	1,03	1,00
Corona checa	30,60	31,60	33,65	32,02	31,22	33,27	33,06	33,51	30,61	27,32	28,42	28,83	28,71
Corona danesa	102,19	102,98	106,11	103,96	102,34	110,61	111,47	117,05	111,26	104,24	103,71	103,37	102,95
Corona eslovaca	24,48	25,37	26,15	25,57	25,21	27,11	27,34	28,88	27,52	25,78	25,65	25,56	25,45
Corona noruega	92,61	96,15	98,39	97,23	93,87	95,99	94,17	92,56	89,53	88,39	87,38	87,55	87,76
Corona sueca	79,16	81,96	83,74	82,51	79,86	83,75	82,02	80,87	77,18	71,38	69,14	70,85	72,37
Dirham													
(Emiratos Árabes Unidos)	142,27	134,40	136,75	140,68	144,35	168,40	177,40	176,83	169,67	165,04	161,51	158,81	155,05
Dólar australiano	437,80	469,52	482,91	457,63	436,12	426,02	428,23	433,35	422,26	393,87	393,45	416,21	427,45
Dólar canadiense	488,24	486,04	495,40	491,42	501,42	526,73	535,15	525,75	509,16	487,67	469,11	475,20	486,15
Dólar Fiji (5)	1.025,61	-	-	811,94	861,71	1.088,92	1.187,91	1.177,56	1.125,74	1.124,41	1.092,38	1.173,56	1.234,38
Dólar hongkonés	67,12	63,23	64,39	66,19	68,07	79,70	84,06	83,78	80,32	78,16	76,48	75,25	73,45
Dólar neozelandés	366,93	376,32	379,09	367,31	358,15	376,68	368,46	360,99	344,84	312,75	313,89	333,48	335,22
Dólar de Singapur	368,20	360,90	369,50	368,55	371,26	418,83	432,86	438,33	418,85	399,87	387,51	387,67	387,76
Dólar taiwanés	16,53	16,25	16,52	16,59	16,61	18,93	19,70	19,58	18,70	17,74	17,25	17,32	17,25
Dólar estadounidense	522,46	493,61	502,24	516,70	530,17	618,39	651,51	649,32	623,01	606,00	592,93	583,18	569,22
Euro	761,82	768,05	791,54	775,34	763,08	824,37	830,05	871,72	828,86	776,52	772,48	769,82	766,65
Forint (Hungría)	3,04	3,17	3,42	3,30	3,18	3,18	3,14	3,31	2,98	2,61	2,55	2,62	2,72
Franco Pacífico Island (5)	6,82	-	-	6,50	6,40	6,92	6,96	7,30	6,95	6,51	6,48	6,45	6,43
Franco suizo	480,91	475,98	488,92	478,03	478,82	541,90	548,56	566,44	555,43	521,29	513,25	508,40	508,35
Guarani (Paraguay)	0,12	0,13	0,13	0,13	0,13	0,14	0,14	0,13	0,13	0,12	0,12	0,12	0,11
Libra esterlina	956,61	970,84	998,63	978,99	954,21	1.049,08	1.000,16	968,13	900,64	873,52	840,81	857,25	859,18
Nueva lira turca	400,86	399,56	413,79	438,41	428,93	423,89	408,68	420,00	389,55	365,07	346,36	362,44	363,94
Nuevo sol (Perú)	178,23	171,08	176,08	179,25	178,82	201,95	210,70	208,81	197,88	187,60	186,66	188,84	190,81
Peso argentino	165,03	162,03	166,27	170,38	172,47	191,82	195,93	190,02	180,02	172,76	162,54	158,02	153,28
Peso colombiano	0,27	0,29	0,28	0,28	0,26	0,27	0,28	0,29	0,28	0,24	0,24	0,25	0,25
Peso mexicano	46,84	47,80	49,16	51,20	49,96	49,42	49,83	48,58	44,97	41,63	40,40	43,43	42,91
Peso uruguayo	25,12	25,49	26,25	26,99	26,49	28,16	27,84	27,01	26,75	26,35	24,88	24,35	23,92
Rand (Sudáfrica)	63,35	62,25	65,71	67,71	66,03	64,14	64,48	65,08	63,21	60,74	59,57	64,88	67,65
Real (Brasil)	286,15	304,87	315,58	321,53	298,57	285,05	288,59	271,39	269,64	261,62	255,96	263,77	270,37
Ringgit (Malasia) (4)	156,25	151,28	154,66	155,63	154,30	175,96	181,94	182,59	174,87	167,11	161,29	161,52	161,44
Rublo (Rusia) (5)	22,57	-	-	21,35	20,99	23,43	23,90	23,18	19,70	16,94	17,11	17,39	17,51
Rupia (India)	11,97	11,52	11,73	12,03	11,69	12,75	13,30	13,32	12,76	12,32	11,56	11,63	11,48
Won coreano	0,48	0,48	0,49	0,50	0,47	0,47	0,47	0,47	0,46	0,42	0,41	0,43	0,45
Yen (Japón)	5,09	4,62	4,70	4,73	4,97	6,17	6,72	7,11	6,91	6,56	6,07	5,90	5,83
Yuan (China)	75,32	71,52	73,44	75,41	77,55	90,48	95,40	94,71	91,12	88,63	86,73	85,36	83,44
Zloty (Polonia)	217,43	227,43	242,58	236,46	226,60	230,95	223,40	219,38	196,72	167,79	167,58	174,58	174,64
DEG (2)	822,75	798,89	819,32	820,58	825,12	938,30	966,74	985,82	943,19	901,30	878,50	870,67	858,11

(1) Promedios calculados a partir de los valores en pesos de las paridades diarias de las monedas extranjeras respecto del dólar estadounidense, considerando el valor diario del tipo de cambio observado. Los valores diarios en pesos de los tipos de cambio de las monedas extranjeras se obtienen con el fin de dar cumplimiento a lo establecido en el número 6 del capítulo I del *Compendio de Normas de Cambios Internacionales (CNCI)*.

(2) DEG: Derecho especial de giro.

(3) A partir de enero de 2008, Venezuela creó esta nueva moneda.

(4) El BCCh comenzó a difundir los valores para esta moneda a partir del 24 de julio de 2008.

(5) El BCCh comenzó a difundir los valores para esta moneda a partir del 13 de agosto de 2008.

Fuentes: *Bloomberg y Reuters*.

## Paridades de monedas extranjeras, promedios mensuales y anuales (1)

(Moneda extranjera por dólar)

Moneda	Promedio	2008							2009				
	2008	Jun.	Jul.	Ago.	Sep.	Oct.	Nov.	Dic.	Ene.	Feb.	Mar.	Abr.	May. (1 al 15)
Baht tailandés	32,9048	33,0681	33,4077	33,7436	34,2360	34,2545	34,9522	35,0182	34,8607	35,2399	35,7518	35,3540	34,7835
Bolívar Fuerte (3)	2,1446	2,1446	2,1429	2,1446	2,1446	2,1462	2,1447	2,1447	2,1446	2,1446	2,1446	2,1447	2,1446
Boliviano (Bolivia)	7,1928	7,1771	7,1040	7,0176	6,9940	6,9744	6,9700	6,9726	6,9724	6,9756	6,9740	6,9820	6,9797
Colón de Costa Rica (5)	550,8526	-	-	550,6057	549,9602	553,6170	551,8699	548,2100	551,0676	557,1524	561,2468	564,8276	569,1240
Corona checa	17,0477	15,6303	14,9281	16,1458	16,9955	18,5808	19,7235	19,3814	20,3999	22,1965	20,8848	20,2312	19,8251
Corona danesa	5,0938	4,7938	4,7334	4,9716	5,1818	5,5867	5,8459	5,5519	5,6041	5,8143	5,7194	5,6420	5,5293
Corona eslovaca	21,3229	19,4583	19,2059	20,2089	21,0385	22,7972	23,8353	22,5012	22,6551	23,5062	23,1241	22,8173	22,3653
Corona noruega	5,6376	5,1346	5,1051	5,3153	5,6490	6,4447	6,9214	7,0174	6,9610	6,8577	6,7928	6,6618	6,4864
Corona sueca	6,5873	6,0232	5,9980	6,2636	6,6391	7,3818	7,9473	8,0294	8,0789	8,5002	8,5913	8,2346	7,8658
Dirham (Emiratos Árabes Unidos)	3,6724	3,6727	3,6728	3,6729	3,6729	3,6723	3,6726	3,6720	3,6719	3,6719	3,6712	3,6721	3,6713
Dólar australiano	1,1964	1,0514	1,0400	1,1297	1,2160	1,4532	1,5224	1,4985	1,4777	1,5391	1,5079	1,4014	1,3319
Dólar canadiense	1,0658	1,0156	1,0138	1,0515	1,0577	1,1743	1,2180	1,2349	1,2243	1,2429	1,2639	1,2274	1,1709
Dólar Fiji (5)	0,5844	-	-	0,6366	0,6154	0,5697	0,5487	0,5519	0,5535	0,5390	0,5434	0,5036	0,4612
Dólar hongkonés	7,7863	7,8072	7,7998	7,8069	7,7889	7,7592	7,7506	7,7504	7,7562	7,7533	7,7531	7,7500	7,7499
Dólar neozelandés	1,4240	1,3117	1,3251	1,4069	1,4806	1,6417	1,7704	1,7994	1,8122	1,9382	1,8925	1,7492	1,6986
Dólar de Singapur	1,4148	1,3677	1,3592	1,4020	1,4281	1,4756	1,5053	1,4812	1,4878	1,5157	1,5300	1,5044	1,4679
Dólar taiwanés	31,5249	30,3717	30,3942	31,1505	31,9152	32,6432	33,0720	33,1504	33,3225	34,1741	34,3626	33,6785	32,9920
Euro	0,6833	0,6428	0,6345	0,6666	0,6950	0,7496	0,7851	0,7455	0,7523	0,7805	0,7678	0,7576	0,7425
Forint (Hungría)	172,0809	155,9062	147,0052	156,7963	166,8325	194,8427	207,7218	196,4938	209,8565	232,4629	232,5398	223,0257	209,6970
Franco Pacific Island (5)	86,8717	-	-	79,5679	82,9216	89,3127	93,5700	88,9865	89,7122	93,0760	91,5229	90,3958	88,4699
Franco suizo	1,0829	1,0372	1,0274	1,0811	1,1077	1,1408	1,1879	1,1478	1,1225	1,1626	1,1554	1,1472	1,1198
Guarani (Paraguay)	4.320,4086	3.929,0476	3.947,7273	3.959,2500	3.973,5000	4.284,5455	4.797,7500	4.846,8188	4.958,5714	5.056,5500	5.111,5000	5.019,8095	5.006,0000
Libra esterlina	0,5448	0,5085	0,5029	0,5280	0,5559	0,5892	0,6520	0,6709	0,6924	0,6940	0,7052	0,6803	0,6625
Nueva lira turca	1,3026	1,2356	1,2137	1,1786	1,2362	1,4630	1,5965	1,5459	1,6014	1,6607	1,7121	1,6093	1,5641
Nuevo sol peruano	2,9216	2,8852	2,8523	2,8834	2,9648	3,0607	3,0921	3,1097	3,1485	3,2304	3,1763	3,0887	2,9833
Peso argentino	3,1596	3,0471	3,0207	3,0327	3,0737	3,2220	3,3250	3,4173	3,4609	3,5080	3,6489	3,6905	3,7137
Peso colombiano	1.964,1007	1.724,1024	1.780,0141	1.842,0775	2.061,2175	2.285,8855	2.328,0375	2.253,3555	2.253,0026	2.513,9675	2.472,2446	2.378,2243	2.243,5165
Peso mexicano	11,1336	10,3283	10,2161	10,0920	10,6122	12,5241	13,0771	13,3659	13,8608	14,5632	14,6859	13,4352	13,2660
Peso uruguayo	20,7491	19,3650	19,1336	19,1419	20,0343	21,9432	23,4063	24,0474	23,2994	23,0050	23,8302	23,9452	23,7928
Rand (Sudáfrica)	8,2512	7,9311	7,6430	7,6350	8,0296	9,6891	10,1119	9,9789	9,8710	9,9798	9,9612	8,9953	8,4154
Real (Brasil)	1,8319	1,6195	1,5914	1,6072	1,7779	2,1712	2,2611	2,3932	2,3115	2,3170	2,3170	2,2114	2,1057
Ringgit (Malasia) (4)	3,3302	3,2560	3,2472	3,3202	3,4359	3,5125	3,5809	3,5556	3,5639	3,6266	3,6757	3,6107	3,5259
Rublo (Rusia) (5)	26,2245	-	-	24,2028	25,2553	26,3766	27,2586	28,0291	31,7258	35,7659	34,6636	33,5397	32,5014
Rupia (India)	43,4629	42,8362	42,8130	42,9462	45,3713	48,4765	48,9920	48,7433	48,8118	49,2064	51,2902	50,1485	49,5665
Won coreano	1.099,3109	1.030,5881	1.018,7136	1.043,0613	1.128,0675	1.321,2750	1.389,4675	1.374,3425	1.352,0333	1.431,9450	1.459,6386	1.340,8381	1.259,6900
Yen (Japón)	103,4695	106,8007	106,9184	109,3091	106,7371	100,5070	96,9951	91,3784	90,2140	92,4400	97,6506	98,8683	97,7019
Yuan (China)	6,9514	6,9020	6,8385	6,8517	6,8363	6,8345	6,8294	6,8558	6,8373	6,8372	6,8367	6,8320	6,8218
Zloty (Polonia)	2,4052	2,1708	2,0703	2,1872	2,3417	2,6813	2,9202	2,9598	3,1775	3,6171	3,5426	3,3416	3,2596
DEG (2)	0,6331	0,6179	0,6130	0,6297	0,6426	0,6587	0,6740	0,6586	0,6606	0,6724	0,6749	0,6698	0,6633

(1) Promedios calculados a partir de los valores de las paridades diarias de las monedas extranjeras respecto del dólar estadounidense.

(2) DEG: Derecho especial de giro.

(3) A partir de enero de 2008, Venezuela creó esta nueva moneda, la que se obtuvo dividiendo por 1.000 el antiguo bolívar.

(4) El BCCh comenzó a difundir los valores para esta moneda a partir del 24 de julio de 2008.

(5) El BCCh comenzó a difundir los valores para esta moneda a partir del 13 de agosto de 2008.

Fuentes: *Bloomberg y Reuters*.

## Índices de la Bolsa de Comercio de Santiago

(Valores nominales, último día de cada período)

Período	IGPA (30 diciembre 1980 = 100) (1)			IPSA (30 diciembre 2002 = 1000) (2)			INTER-10 (28 diciembre 2007 = 3.051,83) (3)			
	Índice	Variación porcentual		Índice	Variación porcentual		Índice	Variación porcentual		
		En el mes	En 12 meses		En el mes	En 12 meses		En el mes	En 12 meses	
2004	8.962,57	-	22,2 (4)	1.796,48	-	21,0 (4)	1.854,93	-	15,5 (4)	
2005	9.206,10	-	2,7 (4)	1.964,47	-	9,4 (4)	2.072,74	-	11,7 (4)	
2006	12.373,68	-	34,4 (4)	2.693,22	-	37,1 (4)	2.750,39	-	32,7 (4)	
2007	14.076,25	-	13,8 (4)	3.051,83	-	13,3 (4)	3.051,83	-	11,0 (4)	
2008	11.324,07	-	-19,6 (4)	2.376,42	-	-22,1 (4)	3.305,36	-	8,3 (4)	
2007	Ene.	12.988,02	5,0	36,5	2.895,28	7,5	36,7	2.928,00	6,5	31,5
	Feb.	12.844,89	-1,1	31,7	2.811,62	-2,9	29,8	2.888,52	-1,3	27,7
	Mar.	13.312,02	3,6	34,0	2.929,00	4,2	34,2	3.034,15	5,0	36,8
	Abr.	14.240,93	7,0	42,3	3.161,22	7,9	43,6	3.316,59	9,3	51,9
	May.	14.309,57	0,5	44,2	3.279,53	3,7	52,1	3.486,42	5,1	67,3
	Jun.	15.118,35	5,7	52,8	3.470,18	5,8	63,2	3.682,88	5,6	79,5
	Jul.	14.840,29	-1,8	49,5	3.340,43	-3,7	56,7	3.433,08	-6,8	63,7
	Ago.	14.760,55	-0,5	43,3	3.310,14	-0,9	50,0	3.389,98	-1,3	54,5
	Sep.	14.602,10	-1,1	36,7	3.249,00	-1,8	42,5	3.291,82	-2,9	42,6
	Oct.	15.345,84	5,1	38,6	3.451,18	6,2	45,0	3.513,95	6,7	45,3
	Nov.	14.522,13	-5,4	24,1	3.204,47	-7,1	25,2	3.228,80	-8,1	22,5
	Dic.	14.076,25	-3,1	13,8	3.051,83	-4,8	13,3	3.051,83	-5,5	11,0
2008	Ene.	12.944,07	-8,0	-0,3	2.788,34	-8,6	-3,7	2.702,48	-11,4	-7,7
	Feb.	13.197,15	2,0	2,7	2.836,83	1,7	0,9	2.911,07	7,7	0,8
	Mar.	13.422,24	1,7	0,8	2.902,02	2,3	-0,9	3.023,91	3,9	-0,3
	Abr.	13.982,91	4,2	-1,8	2.989,41	3,0	-5,4	3.266,49	8,0	-1,5
	May.	14.235,28	1,8	-0,5	3.048,85	2,0	-7,0	3.485,19	6,7	0,0
	Jun.	14.647,96	2,9	-3,1	2.999,90	-1,6	-13,6	3.467,73	-0,5	-5,8
	Jul.	14.340,19	-2,1	-3,4	3.014,80	0,5	-9,7	3.564,15	2,8	3,8
	Ago.	13.775,73	-3,9	-6,7	2.895,21	-4,0	-12,5	3.480,09	-2,4	2,7
	Sep.	12.967,40	-5,9	-11,2	2.753,31	-4,9	-15,3	3.410,12	-2,0	3,6
	Oct.	11.786,27	-9,1	-23,2	2.489,59	-9,6	-27,9	3.341,34	-2,0	-4,9
	Nov.	11.486,70	-2,5	-20,9	2.406,26	-3,3	-24,9	3.279,55	-1,8	1,6
	Dic.	11.324,07	-1,4	-19,6	2.376,42	-1,2	-22,1	3.305,36	0,8	8,3
2009	Ene.	12.114,47	7,0	-6,4	2.549,46	7,3	-8,6	3.468,55	4,9	28,3
	Feb.	11.879,64	-1,9	-10,0	2.468,63	-3,2	-13,0	3.326,47	-4,1	14,3
	Mar.	11.861,95	-0,1	-11,6	2.478,94	0,4	-14,6	3.275,75	-1,5	8,3
	Abr.	12.772,35	7,7	-8,7	2.670,78	7,7	-10,7	3.449,77	5,3	5,6
	May.									
	Jun.									
	Jul.									
	Ago.									
	Sep.									
	Oct.									
	Nov.									
	Dic.									

(1) El Índice General de Precios de Acciones (IGPA) agrupa a la casi totalidad de las acciones con cotización bursátil. Su finalidad es medir las variaciones de precio a través del patrimonio bursátil de las sociedades componentes, clasificadas en rubros y subrubros según su actividad.

(2) El Índice de Precios Selectivo de Acciones (IPSA) considera las 40 acciones con mayor presencia bursátil, las que se seleccionan anualmente. Su finalidad es reflejar las variaciones de precio de los títulos más activos del mercado.

(3) El INTER-10 refleja el comportamiento de las principales acciones chilenas que cotizan en los mercados externos y que, a su vez, tienen una alta presencia y volumen de transacción en el mercado local. Agrupa las diez principales acciones pertenecientes al IPSA que cotizan ADR en el exterior, las que se seleccionan trimestralmente. A partir del año 2008, el índice INTER-10 adoptó como base el valor de cierre del índice IPSA, esto es, 3.051,83 puntos, la cual se mantendrá en el tiempo, dejando, por lo tanto, de ajustarse al valor de 100 puntos como lo estuvo haciendo anualmente desde su creación.

(4) Variación diciembre a diciembre.

Fuente: Bolsa de Comercio de Santiago.



## Expectativas Económicas





## Expectativas económicas, mensual, distintos indicadores (BCCh) (1)

Mayo 2009

Indicador	Pronósticos de encuestas anteriores (Mediana)				Pronósticos del mes			N.º de respuestas
	2009				Mediana	Rango		
	Ene.	Feb.	Mar.	Abr.		Decil 1	Decil 9	
<b>Inflación (Variación porcentual del IPC)</b>								
En el mes	-0,3	-0,1	0,5	0,2	0,1	0,0	0,2	29
Para los próximos dos meses (promedio)	0,3	0,4	0,3	0,2	0,2	0,1	0,3	29
En 11 meses (Variación en 12 meses)	3,5	3,0	2,9	2,5	2,5	1,8	3,3	28
En 23 meses (Variación en 12 meses)	3,0	3,0	3,0	3,0	3,0	2,4	3,4	27
Diciembre 2009 (Variación en 12 meses)	3,5	2,8	2,3	1,8	1,2	0,6	2,2	29
Diciembre 2010 (Variación en 12 meses)	3,0	3,0	3,0	3,0	2,8	2,4	3,2	29
<b>Tasa de Política Monetaria (TPM) (%) (2)</b>								
En el mes	7,50	6,25	3,13	1,75	1,25	1,00	1,50	29
Dentro de 2 meses	6,75	5,00	2,50	1,50	1,00	0,98	1,28	29
Dentro de 11 meses	5,50	4,00	2,50	2,00	2,00	1,15	2,60	28
Dentro de 23 meses	5,50	4,75	4,50	4,00	4,00	2,00	5,50	27
Diciembre 2009	5,50	4,00	2,00	1,50	1,25	0,75	1,75	29
Diciembre 2010	5,50	4,50	3,75	3,50	3,50	1,50	4,55	29
<b>Tasa BCU 5 años (%) (2)</b>								
Dentro de 2 meses	3,1	2,5	1,8	1,8	2,0	0,5	2,3	28
Dentro de 11 meses	3,0	2,9	2,0	2,1	2,4	1,8	2,6	29
Dentro de 23 meses	3,0	3,0	2,4	2,5	2,7	2,0	3,3	27
<b>Tasa BCP 5 años (%) (2)</b>								
Dentro de 2 meses	6,0	5,0	4,0	4,0	4,5	3,7	4,7	29
Dentro de 11 meses	5,8	5,4	4,4	4,7	5,0	4,2	5,5	29
Dentro de 23 meses	6,0	5,7	5,0	5,5	5,7	4,7	6,3	27
<b>Tipo de Cambio (\$ por US\$1) (2)</b>								
Dentro de 2 meses	633	630	610	580	570	540	592	29
Dentro de 11 meses	635	640	630	600	590	549	616	29
Dentro de 23 meses	630	625	630	600	600	530	630	27
<b>Imacec (Variación en 12 meses)</b>								
Un mes atrás	1,9	0,5	-1,1	-1,0	-2,0	-3,6	0,0	29
<b>PIB (Variación en 12 meses)</b>								
En el trimestre calendario de la encuesta	1,1	1,0	-1,0	-1,5	-1,5	-3,7	-0,1	29
Año 2009	1,5	1,2	0,2	-0,5	-0,7	-1,6	0,3	29
Año 2010	3,3	3,5	3,0	3,0	3,0	1,4	4,0	28
Año 2011			3,5	4,0	4,5	2,3	5,0	25

(1) Encuesta mensual a un selecto grupo de académicos, consultores y ejecutivos o asesores de instituciones financieras. Se cierra el día hábil siguiente de conocerse el IPC o el Imacec del mes, dependiendo del último que se entregue, y los resultados se publican el día subsiguiente a las 8:30 hrs., en la página en internet [www.bcentral.cl](http://www.bcentral.cl), *Estadísticas Económicas* y bajo *Expectativas Económicas*.

(2) Fines de cada mes.

## Expectativas económicas, trimestral, distintos indicadores (UCh) (1)

## Indicadores

(Índices, marzo 2001 = 100)

	2006			2007				2008				2009
	II trim.	III trim.	IV trim.	I trim.	II trim.	III trim.	IV trim.	I trim.	II trim.	III trim.	IV trim.	I trim.
Confianza consumidores	111,8	116,4	125,3	113,5	110,7	100,3	111,2	99,0	88,6	90,0	86,7	87,0
Situación esperada a doce meses	117,6	118,5	130,1	113,8	111,4	98,8	112,7	97,4	85,8	90,0	83,9	89,7
Situación actual respecto de un año atrás	107,0	114,6	121,4	113,3	110,0	101,5	110,0	100,3	90,8	89,9	89,0	84,8
Situación familiar	115,9	123,1	129,4	120,4	115,2	108,5	118,7	106,6	98,4	99,4	102,3	96,1
Situación del país	103,6	103,1	117,0	99,9	101,6	84,1	96,6	83,9	69,2	71,3	56,0	69,1

## Expectativas económicas, trimestral, síntesis de los resultados (UCh) (2)

(Porcentajes)

	2006			2007				2008				2009
	II trim.	III trim.	IV trim.	I trim.	II trim.	III trim.	IV trim.	I trim.	II trim.	III trim.	IV trim.	I trim.
¿Cómo ha variado el ingreso de su hogar en los últimos doce meses?												
Ha subido	12,3	11,9	14,7	12,9	11,5	9,8	11,3	10,4	9,4	10,0	11,9	7,3
¿Piensa usted que durante los próximos doce meses el ingreso de su hogar subirá?	27,1	27,4	32,2	26,8	25,4	20,8	26,1	22,0	18,8	19,0	18,2	14,7
La situación de su hogar en materia de deudas es sin problemas	41,3	46,2	45,8	45,0	42,0	41,2	41,4	38,3	33,9	35,6	36,0	34,4
En su opinión, hace un año, la situación económica general del país, ¿era mejor que la actual?	25,7	25,3	19,7	24,7	23,8	36,2	26,7	32,2	43,8	45,4	55,4	47,7
¿Cómo cree usted que será la situación económica general del país en un año más?												
Mejor que la actual	29,6	27,5	35,0	23,8	23,7	17,1	19,3	15,2	11,3	12,9	11,2	13,7
Usted o algún miembro de su hogar, ¿piensa comprar casa en los próximos 12 meses?												
Sí	16,5	15,2	15,9	15,2	14,7	13,7	16,5	14,1	13,5	15,6	20,1	18,5

(1) Cifras revisadas en septiembre de 2004.

(2) Porcentaje de los entrevistados que contesta una de las opciones de cada pregunta.

Fuente: Departamento de Economía de la Universidad de Chile.

## Índice de percepción de la economía, trimestral (Ipec) (1)

(Promedio trimestral) (2)

Año	I trim.	II trim.	III trim.	IV trim.
1992	76,2	77,0	84,1	83,5
1993	83,2	86,0	80,1	87,6
1994	79,2	72,4	66,2	72,6
1995	75,4	74,0	71,7	75,8
1996	76,8	75,2	74,0	68,4
1997	73,8	68,4	68,8	67,9
1998	59,9	48,5	36,1	34,7
1999	24,8	18,2	25,2	25,7
2000	46,2	39,0	24,8	22,7
2001	28,8	30,0	20,9	27,5
2002	36,9	37,2	35,9	38,0
2003	39,2	41,8	42,9	48,6
2004	53,4	47,2	46,0	48,2
2005	51,7	48,1	49,8	52,0
2006	58,4	52,9	48,4	50,9
2007	50,3	47,4	42,4	44,3
2008	43,3	36,3	32,6	34,5
2009	36,4			

## Índice de percepción de la economía, mensual, por componentes (Ipec) (1)

Período	Situación económica				Expectativas de consumo de artículos para el hogar	Índice de percepción de la economía (Ipec)
	Personal actual	Del país actual	Del país a 12 meses	Del país a 5 años		
2008 Ene.	37	47	51	31	58	44,9
2008 Feb.	37	46	47	29	59	43,7
2008 Mar.	36	44	48	26	53	41,4
2008 Abr.	32	40	45	25	53	38,9
2008 May.	30	41	42	25	46	36,5
2008 Jun.	28	36	39	25	40	33,4
2008 Jul.	24	33	40	26	35	31,6
2008 Ago.	25	32	40	30	33	31,7
2008 Sep.	29	35	41	30	39	34,6
2008 Oct.	28	39	42	32	32	34,5
2008 Nov.	24	39	41	32	32	33,5
2008 Dic.	30	42	42	28	35	35,4
2009 Ene.	27	41	43	34	38	36,7
2009 Feb.	30	41	42	32	38	36,4
2009 Mar.	28	40	45	34	34	36,1
2009 Abr.	26	40	48	33	35	36,3
2009 May.						
2009 Jun.						
2009 Jul.						
2009 Ago.						
2009 Sep.						
2009 Oct.						
2009 Nov.						
2009 Dic.						

(1) El Índice de percepción de la economía, Ipec, es un índice compuesto, calculado a partir de la combinación de las respuestas del público a cinco preguntas que miden la percepción de la situación económica personal actual, la situación económica actual del país, la situación económica futura del país a largo plazo y las expectativas de consumo de artículos para el hogar. El rango es de 0 a 100, donde 100 indica las mejores percepciones.

(2) El índice de percepción de la economía, para cada trimestre, se calcula como promedio del índice mensual.

Fuente: Adimark.



## ÍNDICE DE LOS INDICADORES ESTADÍSTICOS

---

### 51 ECONOMÍA INTERNACIONAL

- 53 Crecimiento del producto interno bruto de las principales economías industrializadas
- 54 Índices de precios al consumidor y al productor en Estados Unidos
- 55 Índices de precios al consumidor en la zona euro y Japón
- 56 Inflación medida por el índice de precios al consumidor en economías emergentes
- 57 Precios de productos básicos
- 58 Índices de bolsas externas
- 59 Tasas de interés externas
- 60 *Spreads* soberanos: *EMBI global spread*

### 61 DINERO Y BANCA

- 62 Dinero
- 62 Monedas en circulación
- 63 Billetes en circulación
- 64 Base monetaria y agregados monetarios privados
- 66 Agregados monetarios privados desestacionalizados
- 68 Dinero y depósitos a plazo del sector público
- 69 Banca
- 69 Colocaciones en moneda nacional
- 70 Colocaciones en moneda extranjera
- 71 Colocaciones en moneda nacional, promedios por sector y por reajustabilidad
- 72 Colocaciones en moneda nacional, saldos por sector y por reajustabilidad
- 73 Colocaciones en moneda extranjera, promedios por sector y por plazo
- 74 Colocaciones por tipo de deudor
- 76 Colocaciones en moneda extranjera, saldos por sector y por plazo
- 77 Inversiones financieras en moneda nacional
- 78 Inversiones financieras en moneda extranjera
- 79 Depósitos y captaciones en moneda nacional
- 80 Depósitos en moneda extranjera
- 81 Depósitos y colocaciones, sectores privado y público no financieros  
Balance del Banco Central de Chile. (Abr.) (\*)
- 82 Activos y pasivos del Banco Central de Chile
- 83 Activos y pasivos del Banco Central de Chile, bancos comerciales y sociedades financieras
- 84 Activos y pasivos de bancos comerciales y sociedades financieras
- 85 Liquidez del sistema financiero
- 86 Títulos de deuda vigentes del Banco Central de Chile
- 87 Posición *spot* y *forward* del mercado cambiario formal
- 88 Operaciones de derivados sobre monedas, mercado local y externo
- 89 Operaciones *forward* (peso-dólar), mercado cambiario formal
- 90 Operaciones de derivados sobre tasas de interés externas, mercado externo
- 91 Operaciones de derivados sobre monedas, mercado externo
- 93 Transacciones en el mercado cambiario formal
- 94 Operaciones de derivados sobre productos básicos, mercado externo

95	Tasas de interés de referencia de la política monetaria
97	Tasas de interés de los instrumentos del Banco Central de Chile
99	Tasas de interés del sistema financiero, operaciones de 30 a 89 días
100	Tasas de interés del sistema financiero, operaciones de 90 días a un año
101	Tasas de interés del sistema financiero, operaciones de uno a tres años
102	Tasas de interés del sistema financiero, operaciones de más de tres años
103	Aperturas analíticas del balance del Banco Central
103	Balance del Banco Central: Saldos por posición
104	Posición del balance del Banco Central: Variación de saldos
106	Posiciones denominadas en moneda extranjera del balance del Banco Central
107	Variación de la posición denominada en moneda extranjera del Banco Central
108	Activos de reservas internacionales: Contrapartida de las variaciones, detalle por sector y tipo de operación
109	Activos de reservas internacionales: Contrapartida de las variaciones, apertura por sector y operaciones
110	Base monetaria: Contrapartida de las variaciones
111	Liquidez en moneda extranjera del Banco Central y Gobierno Central

### 113 CUENTAS NACIONALES

115	Indicador mensual de actividad económica (Imacec)
116	Producto interno bruto, trimestral, precios constantes
117	Producto interno bruto por clase de actividad económica, trimestral, precios constantes
118	Producto interno bruto por clase de actividad económica, trimestral, precios corrientes
118	Deflactor del producto interno bruto por clase de actividad económica, trimestral
119	Gasto del producto interno bruto, trimestral, precios constantes
120	Gasto del producto interno bruto, trimestral, precios corrientes
120	Deflactor del gasto del producto interno bruto, trimestral
121	Ingreso nacional bruto disponible, precios constantes
122	Ingreso nacional bruto disponible, precios constantes.
123	Producto-ingreso, trimestral, precios corrientes
124	Producto interno bruto por clase de actividad económica, anual, precios constantes
125	Producto interno bruto por clase de actividad económica, anual, precios corrientes
125	Deflactor del producto interno bruto por clase de actividad económica, anual
126	Gasto del producto interno bruto, anual, precios constantes
127	Gasto del producto interno bruto, anual, precios corrientes
127	Deflactor del gasto del producto interno bruto, anual
128	Ingreso nacional bruto disponible y gasto interno bruto, anuales, precios constantes
128	Principales agregados macroeconómicos, anuales, precios corrientes
129	Principales agregados macroeconómicos y participación en el producto interno bruto, anuales, precios corrientes
130	Producto interno bruto por región, anual, precios constantes
131	Producto interno bruto por clase de actividad económica y por región, anuales, precios constantes

**133 INDICADORES SECTORIALES**

- 134 Pesca desembarcada
- 135 Índices de producción minera
- 136 Producción y ventas internas de cobre
- 137 Índices de producción industrial
- 138 Índices de ventas industriales
- 139 Índices de producción y de venta física de la industria manufacturera, por clasificación económica (INE)
- 141 Producción industrial forestal. (May. y nov.) (\*)
- 142 Generación de energía eléctrica
- 143 Número de viviendas y superficie en obras nuevas aprobadas, total país
- 144 Índice general de ventas de supermercados
- Estadísticas de comunicaciones. (Feb., jun., ago. y nov.) (\*)
- Transporte aéreo y marítimo. (Jun. y nov.) (\*)

**145 EMPLEO, REMUNERACIONES Y DEMOGRAFÍA**

- 146 Empleo
- 146 Fuerza de trabajo nacional e inactivos
- 147 Tasas de desocupación, nacional y por región
- 148 Ocupación, por rama de actividad económica
- 149 Desocupación, por rama de actividad económica
- 150 Ocupados, por grupo de ocupación
- 151 Empleo en el Gran Santiago. (Feb., may., ago. y nov.) (\*)
- 152 Empleo y desocupación desestacionalizados, nacional
- 153 Índice de vacantes de trabajo
- 154 Remuneraciones
- 154 Índices de remuneraciones
- 155 Remuneraciones medias por actividad económica, nominales. (May. y oct.) (\*)
- 156 Remuneraciones medias por grupo ocupacional, nominales. (May. y oct.) (\*)
- Reajuste de sueldos y salarios de empleados del sector público. (Jun. y dic.) (\*)
- Ingresos mínimos. (Jun. y dic.) (\*)
- Demografía
- Número de viviendas y población, por censo según región. (Abr., jun. y dic.) (\*)
- Población nacional estimada al 30 de junio de cada año, por sexo. (Abr., jun. y dic.) (\*)
- Tasas brutas de natalidad y mortalidad. (Abr., jun. y dic.) (\*)

**157 FINANZAS PÚBLICAS**

- Estado de operaciones del Gobierno General Total, anual. (Feb., ago. y dic.) (\*)
- Estado de operaciones del Gobierno Central Total, trimestral. (Feb., ago. y dic.) (\*)
- 159 Estado de operaciones del Gobierno Central Presupuestario, mensual
- Estado de operaciones del Gobierno Central Total, anual. (Feb., ago. y dic.) (\*)

Pasivos y activos del Gobierno Central. (Abr., ago. y dic.) (\*)

Pasivos y activos del Banco Central de Chile. (Abr., ago. y dic.) (\*)

Pasivo consolidado, Gobierno Central más Banco Central de Chile. (Abr., ago. y dic.) (\*)

## 161 SECTOR EXTERNO

- 163 Balanza de pagos
- 163 Balanza de pagos
- 166 Cuenta financiera de la balanza de pagos
- 168 Cuenta financiera de la balanza de pagos, por sector institucional
- 174 Cuenta financiera de la balanza de pagos, inversión directa en el exterior, por zona geográfica y país
- 176 Cuenta financiera de la balanza de pagos, inversión de cartera en el exterior, por zona geográfica y país
- 178 Cuenta financiera de la balanza de pagos, otra inversión en el exterior, por zona geográfica y país
- 180 Cuenta financiera de la balanza de pagos, inversión directa en el exterior, por zona geográfica y sector económico de destino
- 182 Cuenta financiera de la balanza de pagos, inversión de cartera en el exterior, por zona geográfica y sector económico de destino
- 184 Cuenta financiera de la balanza de pagos, otra inversión en el exterior, por zona geográfica y sector económico de destino
- 186 Balanza comercial y saldo de la balanza de pagos
- 187 Saldo de la balanza comercial por países y acuerdos
- 189 Exportaciones e importaciones de bienes y servicios
- 189 Exportaciones de bienes
- 191 Exportaciones de bienes, régimen general según CUCI
- 193 Exportación de bienes por destino geográfico y acuerdo
- 205 Importaciones totales y no petróleo desestacionalizadas
- 206 Importaciones de bienes
- 208 Importación de bienes por origen geográfico y acuerdo
- 222 Exportación de servicios
- 225 Importación de servicios
- 228 Saldos netos de servicios
- 231 Índices de exportaciones e importaciones
- 231 Cantidad de exportaciones
- 232 Cantidad de exportaciones de régimen general
- 234 Precio de exportaciones
- 235 Precio de las exportaciones de régimen general
- 237 Cantidad de importaciones
- 238 Cantidad de importaciones de régimen general
- 239 Precio de importaciones
- 240 Precio de las importaciones de régimen general
- 241 Activos y pasivos externos
- 241 Posición de inversión internacional
- 267 Posición de inversión internacional, por sector institucional
- 294 Activos y pasivos internacionales, Banco Central de Chile y sistema financiero



295	Activos de reserva por monedas
296	Deuda externa bruta, por sector institucional
298	Deuda externa bruta, otros sectores
300	Deuda externa bruta, por plazo
302	Deuda externa bruta de corto plazo residual, por sector institucional
302	Deuda externa bruta de corto plazo residual, por tipo de instrumento
304	Deuda externa bruta por sector acreedor
306	Deuda externa de largo plazo a valor de mercado, conciliación de saldos y flujos por sector institucional
306	Servicio de la deuda externa bruta de largo plazo, por sector institucional
307	Deuda externa bruta del sector privado, por país de propiedad
308	Deuda externa bruta, por tasa de interés y sector institucional
310	Deuda externa bruta, por país y por sector acreedor
311	Duración de la deuda externa bruta de largo plazo, por sector deudor
312	Créditos externos contratados

### 313 PRECIOS

315	Inflación del índice de precios al consumidor (IPC) y mediciones subyacentes (Diciembre 2008=100)
316	Índice de precios al consumidor (IPC)
318	Índice de precios al consumidor (IPC), por divisiones
320	Índice de precios al por mayor (IPM)
322	Índice de precios al por mayor (IPM), por origen y categorías
324	Unidad de fomento (UF)
325	Índice de valor promedio (IVP)
326	Unidad tributaria
327	Tipo de cambio nominal, diario y mensual
328	Tipo de cambio acuerdo, diario y mensual
329	Tipo de cambio nominal, mensual y anual
330	Índices de tipo de cambio y de precios externos, distintas medidas
331	Tipo de cambio nominal, peso-distintas monedas extranjeras, promedios mensuales y anuales
332	Paridades de monedas extranjeras, promedios mensuales y anuales
333	Índices de la Bolsa de Comercio de Santiago

### 335 EXPECTATIVAS ECONÓMICAS

337	Expectativas económicas, mensual, distintos indicadores (BCCh)
338	Expectativas económicas, trimestral, distintos indicadores (UCh)
338	Expectativas económicas, trimestral, síntesis de los resultados (UCh)
339	Índice de percepción de la economía, trimestral (Ipec)
339	Índice de percepción de la economía, mensual, por componentes (Ipec)

---

(\*) Estos cuadros estadísticos se publican en los meses señalados variando su periodicidad cuando se dispone de nuevos antecedentes.



## Publicación de Estadísticas Económicas

## Publicación de Estadísticas Económicas

### Fechas programadas de publicaciones

(y fechas o períodos de la información)

CATEGORÍA ESTADÍSTICA	May/2009	Jun/2009	Jul/2009	Ago/2009	Sep/2009	Oct/2009
<b>SECTOR REAL</b>						
Producto Interno Bruto Trimestral	18 (1er.Trim.2009)	-	-	18 (2do.Trim.2009)	-	-
Indices de Producción (INE)	28 (Abr. 2009)	30 (May. 2009)	30 (Jun. 2009)	31 (Jul. 2009)	30 (Ago. 2009)	29 (Sep. 2009)
Imacec d/	5 (Mar 09)	5 (Abr 09)	6 (May 09)	5 (Jun 09)	7 (Jul 09)	5 (Ago 09)
Empleo e/	28 (Abr 09)	30 (May 09)	30 (Jun 09)	31 (Jul 09)	30 (Ago 09)	29 (Sep 09)
Tasa de Desocupación e/	28 (Abr 09)	30 (May 09)	30 (Jun 09)	31 (Jul 09)	30 (Ago 09)	29 (Sep 09)
Remuneraciones y Costo de la Mano de Obra	7 (Mar. 2009)	5 (Abr. 2009)	7 (May. 2009)	6 (Jun. 2009)	8 (Jul. 2009)	8 (Ago. 2009)
Precios al Consumidor	7 (Abr. 2009)	5 (May. 2009)	7 (Jun. 2009)	6 (Jul. 2009)	8 (Ago. 2009)	8 (Sep. 2009)
Precios al Por Mayor	7 (Abr. 2009)	5 (May. 2009)	7 (Jun. 2009)	6 (Jul. 2009)	8 (Ago. 2009)	8 (Sep. 2009)
<b>SECTOR FISCAL</b>						
Gobierno General	-	30 (2008)	-	-	-	-
Gobierno Central (mensual) f/	30 (Abr. 2009)	30	30 (Jun. 2009)	29 (Jul. 2009)	30 (Ago. 2009)	30 (Sep. 2009)
Gobierno Central (trimestral) f/	-	-	30 (2do.Trim.2009)	-	-	30 (3er.Trim.2009)
Deuda del Gobierno Central (totales)	-	-	30 (Jun. 2009)	-	-	30 (Sep. 2009)
Deuda del Gobierno Central (detalle)	-	26 (Mar. 2009)	-	-	28 (Jun. 2009)	-
<b>SECTOR FINANCIERO</b>						
Activos y Pasivos del Sector Bancario	25 (Abr. 2009)	23 (May. 2009)	23 (Jun. 2009)	24 (Jul. 2009)	23 (Ago. 2009)	23 (Sep. 2009)
Activos y Pasivos del Banco Central	7,25 (Abr. 30 y May. 15 )	8,23 (May. 31 y Jun. 15 )	7,23 (Jun. 30 y Jul. 15 )	7,24 (Jul. 31 y Ago. 15 )	7,23 (Ago. 31 y Sep. 15 )	7,23 (Sep. 30 y Oct. 15 )
Tasas de Interés del Banco Central	diariamente b/	diariamente b/	diariamente b/	diariamente b/	diariamente b/	diariamente b/
Tasas de Interés Bancarias	diariamente c/	diariamente c/	diariamente c/	diariamente c/	diariamente c/	diariamente c/
Mercado Bursátil: IGPA, IPSA e Inter-10	diariamente b/	diariamente b/	diariamente b/	diariamente b/	diariamente b/	diariamente b/
<b>SECTOR EXTERNO</b>						
Balanza de Pagos	18 (1er.Trim.2009)	-	-	18 (2do.Trim.2009)	-	-
Reservas Internacionales (total)	7,15,25 (Abr. 30 y May. 07;15)	1,8,15,23,30 (May. 23;31 y Jun. 07;15;23)	7,15,23,31 (Jun. 30 y Jul. 07;15;23)	7,17,24,31 (Jul. 31 y Ago. 07;15;23)	7,15,23,30 (Ago. 31 y Sep. 07;15;23)	7,15,23 (Sep. 30 y Oct. 07;15)
Reservas Internacionales (detalle)	7,25 (Abr. 30 y May. 15 )	8,23 (May. 31 y Jun. 15 )	7,23 (Jun. 30 y Jul. 15 )	7,24 (Jul. 31 y Ago. 15 )	7,23 (Ago. 31 y Sep. 15 )	7,23 (Sep. 30 y Oct. 15 )
Planilla de Liquidez Internacional	25 (Abr. 2009)	23 (May. 2009)	23 (Jun. 2009)	24 (Jul. 2009)	23 (Ago. 2009)	23 (Sep. 2009)
Balanza Comercial g/	7,15,25 (Abr. 30 y May. 07;15)	1,8,15,23,30 (May. 23;31 y Jun. 07;15;23)	7,15,23,31 (Jun. 30 y Jul. 07;15;23)	7,17,24,31 (Jul. 31 y Ago. 07;15;23)	7,15,23,30 (Ago. 31 y Sep. 07;15;23)	7,15,23 (Sep. 30 y Oct. 07;15)
Activos y Pasivos Externos de Bancos	7,25 (Abr. 30 y May. 15 )	8,23 (May. 31 y Jun. 15 )	7,23 (Jun. 30 y Jul. 15 )	7,24 (Jul. 31 y Ago. 15 )	7,23 (Ago. 31 y Sep. 15 )	7,23 (Sep. 30 y Oct. 15 )
Deuda Externa	7 (Mar. 2009)	8 (Abr. 2009)	7 (May. 2009)	7 (Jun. 2009)	7 (Jul. 2009)	7 (Ago. 2009)
Posición de Inversión Internacional	18 (Q1 09)	-	-	18 (2do.Trim.2009)	-	-
Tipo de Cambio	diariamente b/	diariamente b/	diariamente b/	diariamente b/	diariamente b/	diariamente b/

a/ Fecha tope. Fechas exactas en Internet, a más tardar, en la semana previa a la publicación (www.bcentral.cl / "Estadísticas Económicas"/ "NEDD").

b/ Difundida antes de la apertura de operaciones del día hábil siguiente.

c/ Difundida el día hábil siguiente, después del cierre de operaciones.

d/ Primera publicación en la página internet del Banco Central de Chile en "Novedades"

e/ La información se refiere al promedio del trimestre móvil que termina en el mes indicado.

f/ La información mensual excluye partidas extrapresupuestarias que sí se incluyen en las cifras trimestrales.

g/ Cifras agregadas con una semana de desfase y cifras detalladas con dos semanas. Las cifras intramensuales son acumuladas.

Nov/2009	Dic/2009	Ene/2010	Feb/2010	Mar/2010	Abr/2010	
18 (3er.Trim.2009)	-	-	-	18 (4to.Trim.2009)	-	SECTOR REAL
30 (Oct. 2009)	30 (Nov. 2009)	29 (Dic. 2009)	26 (Ene. 2010)	31 (Feb. 2010)	30 (Mar. 2010)	Producto Interno Bruto Trimestral
5 (Sep 09)	7 (Oct 09)	5 (Nov 09)	5 (Dic 09)	5 (Ene 10)	5 (Feb 10)	Indices de Producción (INE)
30 (Oct 09)	30 (Nov 09)	29 (Dic 09)	26 (Ene 10)	31 (Feb 10)	30 (Mar 10)	Imacec d/
30 (Oct 09)	30 (Nov 09)	29 (Dic 09)	26 (Ene 10)	31 (Feb 10)	30 (Mar 10)	Empleo e/
6 (Sep. 2009)	4 (Oct. 2009)	8 (Nov. 2009)	4 a/ (Dic. 2009)	5 a/ (Ene. 2010)	5 a/ (Feb. 2010)	Tasa de Desocupación e/
6 (Oct. 2009)	4 (Nov. 2009)	8 (Dic. 2009)	4 a/ (Ene. 2010)	5 a/ (Feb. 2010)	5 a/ (Mar. 2010)	Remuneraciones y Costo de la Mano de Obra
6 (Oct. 2009)	4 (Nov. 2009)	8 (Dic. 2009)	4 a/ (Ene. 2010)	5 a/ (Feb. 2010)	5 a/ (Mar. 2010)	Precios al Consumidor
-	-	-	-	-	-	Precios al Por Mayor
-	-	-	-	-	-	SECTOR FISCAL
30 (Oct. 2009)	30 (Nov. 2009)	29 (Dic. 2009)	26 (Ene. 2010)	31 (Feb. 2010)	30 (Mar. 2010)	Gobierno General
-	-	29 (4to.Trim.2009)	-	-	30 (1er.Trim.2010)	Gobierno Central (mensual) f/
-	29 (Sep. 2009)	29 (Dic. 2009)	-	-	30 (Mar. 2010)	Gobierno Central (trimestral) f/
-	-	-	-	31 (Dic. 2009)	-	Deuda del Gobierno Central (totales)
-	-	-	-	-	-	Deuda del Gobierno Central (detalle)
23 (Oct. 2009)	23 (Nov. 2009)	25 (Dic. 2009)	23 (Ene. 2010)	23 (Feb. 2010)	23 (Mar. 2010)	SECTOR FINANCIERO
9,23 (Oct. 31 y Nov. 15 )	7,23 (Nov. 30 y Dic. 15 )	7,25 (Dic. 31 y Ene. 15 )	8,23 (Ene. 31 y Feb. 15 )	8,23 (Feb. 28 y Mar. 15 )	7,23 (Mar. 31 y Abr. 15 )	Activos y Pasivos del Sector Bancario
diariamente b/	diariamente b/	diariamente b/	diariamente b/	diariamente b/	diariamente b/	Activos y Pasivos del Banco Central
diariamente c/	diariamente c/	diariamente c/	diariamente c/	diariamente c/	diariamente c/	Tasas de Interés del Banco Central
diariamente b/	diariamente b/	diariamente b/	diariamente b/	diariamente b/	diariamente b/	Tasas de Interés Bancarias
-	-	-	-	-	-	Mercado Bursátil: IGPA, IPSA e Inter-10
18 (3er.Trim.2009)	-	-	-	18 (4to.Trim.2009)	-	SECTOR EXTERNO
2,9,16,23,30 (Oct. 23;31 y Nov. 07;15;23)	7,15,23 (Nov. 30 y Dic. 07;15)	4,7,15,25 (Dic. 23;31 y Ene. 07;15)	1,8,15,23 (Ene. 23;31 y Feb. 07;15)	1,8,15,23,31 (Feb. 23;28 y Mar. 07;15;23)	7,15,23,30 (Mar. 31 y Abr. 07;15;23)	Balanza de Pagos
9,23 (Oct. 31 y Nov. 15 )	7,23 (Nov. 30 y Dic. 15 )	7,25 (Dic. 31 y Ene. 15 )	8,23 (Ene. 31 y Feb. 15 )	8,23 (Feb. 28 y Mar. 15 )	7,23 (Mar. 31 y Abr. 15 )	Reservas Internacionales (total)
23 (Oct. 2009)	23 (Nov. 2009)	25 (Dic. 2009)	23 (Ene. 2010)	23 (Feb. 2010)	23 (Mar. 2010)	Reservas Internacionales (detalle)
2,9,16,23,30 (Oct. 23;31 y Nov. 07;15;23)	7,15,23 (Nov. 30 y Dic. 07;15)	4,7,15,25 (Dic. 23;31 y Ene. 07;15)	1,8,15,23 (Ene. 23;31 y Feb. 07;15)	1,8,15,23,31 (Feb. 23;28 y Mar. 07;15;23)	7,15,23,30 (Mar. 31 y Abr. 07;15;23)	Planilla de Liquidez Internacional
9,23 (Oct. 31 y Nov. 15 )	7,23 (Nov. 30 y Dic. 15 )	7,25 (Dic. 31 y Ene. 15 )	8,23 (Ene. 31 y Feb. 15 )	8,23 (Feb. 28 y Mar. 15 )	7,23 (Mar. 31 y Abr. 15 )	Balanza Comercial g/
9 (Sep. 2009)	7 (Oct. 2009)	7 (Nov. 2009)	8 (Dic. 2009)	8 (Ene. 2010)	7 (Feb. 2010)	Activos y Pasivos Externos de Bancos
18 (3er.Trim.2009)	-	-	-	18 (4to.Trim.2009)	-	Deuda Externa
diariamente b/	diariamente b/	diariamente b/	diariamente b/	diariamente b/	diariamente b/	Posición de Inversión Internacional
-	-	-	-	-	-	Tipo de Cambio

## Disponibilidad de Estadísticas Económicas

(fechas cubiertas con datos y medios de difusión originales)

CATEGORÍA ESTADÍSTICA	Última fecha con estadísticas (disponible desde)	Medios de difusión	Fuente	Difusión en Internet 1/	
				Publicación Original	Anteriores y/o series
SECTOR REAL					
Producto Interno Bruto Trimestral	1er.Tr. 2009 (18 May 2009)	Boletín Mensual	Banco Central	✓	✓
Indices de Producción (INE)	Mar 2009 (30 Abr 2009)	Indicadores Mensuales: Empleo y Sectoriales 2/ 3/	Instituto Nacional de Estadísticas	✓	✓
Imacec	Mar 2009 (04 May 2009)		Banco Central		✓
Empleo	Ene 2009-Mar 2009 (30 Abr 2009)	Indicadores Mensuales: Empleo y Sectoriales 2/	Instituto Nacional de Estadísticas	✓	✓
Tasa de Desocupación	Ene 2009-Mar 2009 (30 Abr 2009)	Indicadores Mensuales: Empleo y Sectoriales 2/	Instituto Nacional de Estadísticas	✓	✓
Remuneraciones y Costo de la Mano de Obra	Mar 2009 (07 May 2009)	Indicadores Mensuales: Precios y Remuneraciones 2/	Instituto Nacional de Estadísticas	✓	✓
Precios al Consumidor	Abr 2009 (07 May 2009)	Indicadores Mensuales: Precios y Remuneraciones 2/	Instituto Nacional de Estadísticas	✓	✓
Precios al Por Mayor	Abr 2009 (07 May 2009)	Indicadores Mensuales: Precios y Remuneraciones 2/	Instituto Nacional de Estadísticas	✓	✓
SECTOR FISCAL					
Gobierno General	2007 (30 Jun 2008)	4/	Dirección de Presupuestos	✓	✓
Gobierno Central (mensual)	Mar 2009 (30 Abr 2009)	Sector Público Ley de Pre- supuestos (G. Central) 2/ 5/	Dirección de Presupuestos	✓	✓
Gobierno Central (trimestral)	1er.Tr. 2009 (30 Abr 2009)	Sector Público Ley de Presupues- tos...(trimestre) (G. Central) 2/ 5/	Dirección de Presupuestos	✓	✓
Deuda del Gobierno Central (totales)	31 Mar 2009 (30 Abr 2009)	Sector Público Ley de Presupues- tos...(trimestre) (G. Central) 2/	Dirección de Presupuestos	✓	✓
Deuda del Gobierno Central (detalle)	31 Dic 2008 (31 Mar 2009)	Deuda del Gobierno Central 2/	Dirección de Presupuestos	✓	✓
SECTOR FINANCIERO					
Activos y Pasivos del Sector Bancario	31 Mar 2009 (23 Abr 2009)	Boletín Mensual	Banco Central	✓	✓
Activos y Pasivos del Banco Central	15 Abr 2009 (23 Abr 2009)	Boletín Mensual 6/	Banco Central	✓	✓
Tasas de Interés del Banco Central	diariamente	Informativo Diario	Banco Central	✓	✓
Tasas de Interés Bancarias	diariamente	Informativo Diario	Banco Central	✓	✓
Mercado Bursátil: IGPA, IPSA e Inter-10	diariamente	Informativo Diario 2/	Bolsa de Comercio de Santiago		7/
SECTOR EXTERNO					
Balanza de Pagos	1er.Tr. 2009 (18 May 2009)	Boletín Mensual	Banco Central	✓	✓
Reservas Internacionales (total)	15 Abr 2010 (23 Abr 2009)	Indicadores de Coyuntura	Banco Central		✓
Reservas Internacionales (detalle)	15 Abr 2010 (23 Abr 2009)	Boletín Mensual	Banco Central	✓	✓
Planilla de Liquidez Internacional	31 Mar 2009 (23 Abr 2009)	Planilla de Liquidez Internacional 2/	Banco Central		✓
Balanza Comercial	15 Abr 2010 (23 Abr 2009)	Indicadores de Coyuntura	Banco Central	✓	✓
Activos y Pasivos Externos de Bancos	15 Abr 2009 (23 Abr 2009)	Boletín Mensual	Banco Central	✓	✓
Deuda Externa	28 Feb 2009 (07 Abr 2009)	Indicadores de Coyuntura	Banco Central	✓	✓
Posición de Inversión Internacional	31-Dic-08 (18 May 2009)	Boletín Mensual	Banco Central	✓	✓
Tipo de Cambio	diariamente	Informativo Diario	Banco Central	✓	✓

1/ Acceso sin costo. Véase: www.bcentral.cl ; www.bolsantiago.cl; www.dipres.cl; y www.ine.cl

2/ La difusión de estas publicaciones es, en general, sólo en medio electrónico (sitio Internet o correo electrónico)

3/ La primera publicación es en Internet, el día 5 de cada mes o hábil siguiente ( en "Actualidad" y también, en las correspondientes series estadísticas).

4/ La primera publicación es en Internet. Alrededor del 30 de abril del año siguiente se publican datos anuales más completos y detallados en "Estadísticas de las Finanzas Públicas" (también disponible en Internet).

5/ La información mensual excluye partidas extrapresupuestarias que sí se incluyen en la información trimestral.

6/ Información de cierre del mes anterior, los días 7 o día hábil siguiente, en 'Avance Estadístico del Boletín Mensual', sólo en Internet

7/ Sólo información del último día

## I. Política

---



### Boletín Mensual

Constituye el medio oficial del Banco Central de Chile para la difusión y registro de las presentaciones efectuadas por sus autoridades sobre política económica; minutas y comunicados de prensa de las reuniones de política monetaria; comunicados sobre materias de política económica de la institución, y circulares que modifican sus compendios normativos. Además, incluye los principales indicadores macroeconómicos y sectoriales de la realidad histórica y coyuntural del país, tales como: actividad y empleo, información monetaria y financiera, precios y salarios, exportaciones e importaciones, balanza comercial, balanza de pagos, reservas internacionales, inversión extranjera, inversión chilena en el exterior, deuda externa, indicadores internacionales e información contenida en encuestas de expectativas económicas en Chile.

**Última edición:** Mayo 2009  
**Precio del ejemplar:** \$6.500; US\$25  
**Suscripción anual:** \$65.000; US\$250



### Informe de Política Monetaria

Analiza los principales factores que influyen en la trayectoria de la inflación: entorno internacional, mercados financieros, demanda agregada, cuentas externas, mercado laboral, actividad y oferta, desarrollo de precios y costos, y perspectivas y riesgos sobre la inflación y el crecimiento económico bajo un horizonte de política de 12 a 24 meses. Incluye, además, recuadros con temas relevantes en la evaluación de la inflación y la política monetaria.

El *Informe de Política Monetaria* se publica en español e inglés, en enero, mayo y septiembre de cada año. La edición en inglés, no obstante, solo está disponible en formato digital.

**Última edición:** Mayo 2009  
**Precio del ejemplar:** \$4.000; US\$20  
**Suscripción anual:** \$10.000; US\$50



## Informe de Estabilidad Financiera

Analiza los desarrollos del entorno macroeconómico y financiero en Chile y el exterior que son relevantes para la estabilidad del sistema financiero, la evolución del endeudamiento y la capacidad de pago de los principales usuarios de crédito en la economía, el análisis de la situación de los intermediarios financieros no bancarios, y el impacto de estos desarrollos sobre el sistema bancario y la posición financiera internacional de la economía chilena.

El *Informe de Estabilidad Financiera* se publica semestralmente en español e inglés. La versión en inglés, no obstante, solo se edita en formato digital.

**Última edición:** Segundo semestre 2008

**Precio del ejemplar:** \$4.000; US\$20

**Suscripción anual:** \$6.000; US\$30



## Gestión de Reservas Internacionales del Banco Central de Chile

En este documento se explicitan los objetivos de la gestión de reservas internacionales, el marco institucional en el cual estas se administran, las políticas de inversión que se aplican al momento de tomar decisiones, la composición y características básicas de dichas reservas, los programas de administración externa de cartera, así como también la administración de riesgos y la rentabilidad obtenida por el Banco Central por estos conceptos. Asimismo, se informa sobre las prácticas de transparencia que el Banco ha adoptado en los últimos años, de acuerdo con estándares internacionales. Por último, se proporciona un glosario de términos asociados a la gestión de reservas. Edición bilingüe (español e inglés).

**Edición:** Septiembre 2006

**Precio del ejemplar:** \$3.000; US\$20



## Memoria Anual

Contiene el análisis anual de las políticas del Banco Central de Chile, y de su organización y gestión institucional. Incluye anexos con los comunicados de prensa de las reuniones de política monetaria efectuadas por el Consejo del Banco en el transcurso del año, la descripción de las principales medidas monetarias, crediticias, cambiarias y de comercio exterior implementadas durante cada período, la política de gestión de las reservas internacionales, el sistema de liquidación bruta en tiempo real (LBTR/CAS) y la gestión de recursos del Fisco. También se incluyen la estructura orgánica y los estados financieros del Banco Central al 31 de diciembre del año correspondiente.

Se encuentra disponible en español e inglés. La versión en inglés, no obstante, solo se edita en formato digital.





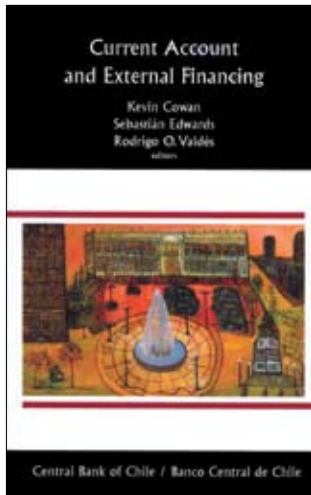

## Serie Banca Central, Análisis y Políticas Económicas

Esta serie incluye trabajos inéditos sobre banca central y economía en general. Su énfasis se concentra en temas y políticas relacionadas con la conducción económica de los países en desarrollo. Los volúmenes se seleccionan por la calidad de la investigación efectuada, su utilidad para la toma de decisiones de política económica y su relevancia para Chile y otros países. La mayoría de las investigaciones económicas contenidas en cada volumen es realizada o promovida por el Banco Central de Chile. Esta colección se ha constituido en un punto de referencia de gran importancia para la investigación económica en muchos países, especialmente en América Latina.

**Último volumen publicado: Vol. 12, agosto 2008**

**Precio del ejemplar: \$15.000; US\$40**



## Documentos de Trabajo

Su objetivo es aportar al debate de tópicos relevantes de investigación económica y presentar nuevos enfoques para su análisis. Para ello, difunde trabajos de investigación en el ámbito económico, teórico o empírico, realizados por profesionales del Banco o encargados por este a terceros. De este modo, intenta facilitar el intercambio de ideas y divulgar investigaciones preliminares, para su discusión y comentarios.

**Precio del ejemplar: \$500; U\$12**



## Modelos Macroeconómicos y Proyecciones del Banco Central de Chile 2003

Presenta el estado actual de desarrollo de los modelos que utiliza el Banco Central para abordar los problemas de política macroeconómica. El volumen consta de cuatro capítulos. El primero aborda las razones y formas habituales de los modelos utilizados; el segundo describe el modelo estructural de proyección (MEP), con énfasis en la determinación de la inflación y la demanda agregada; el tercero examina algunos modelos auxiliares de series de tiempo, para proyectar la coyuntura, y el cuarto expone algunos ejercicios con el tipo de preguntas que los modelos pueden resolver, más allá de la formulación de proyecciones.

La publicación fue editada en español en diciembre de 2003. La versión en inglés está disponible solo en formato digital.

**Edición: Diciembre 2003**

**Precio del ejemplar: \$5.500; US\$25**

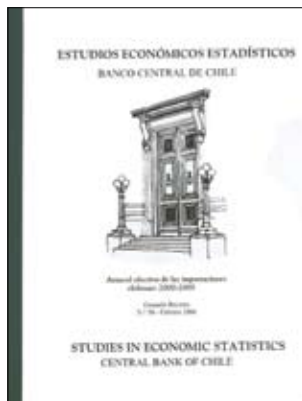

## Otras publicaciones de estudios disponibles

### Estudios Económicos Estadísticos

Esta serie da a conocer los trabajos de investigación en el ámbito económico, teórico o empírico, de carácter definitivo, realizados por profesionales del Banco Central, o encargados por este a especialistas o consultores externos. El contenido de estos documentos se publica bajo la exclusiva responsabilidad de sus autores y no compromete la opinión del Instituto Emisor.

**Precio del ejemplar:** \$500; US\$12

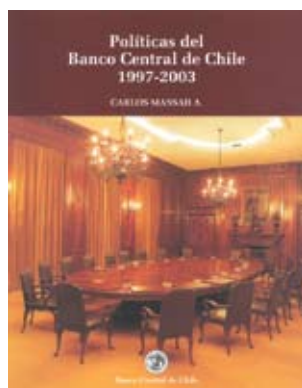

### Políticas del Banco Central de Chile 1997-2003

Este documento analiza los *shocks* que han afectado a la economía chilena desde 1997 hasta comienzos de 2003. Presenta las políticas monetaria, cambiaria, de cuenta de capitales, financiera y administrativa que el Banco Central implementó, tanto para enfrentar dichos *shocks* como para alcanzar los objetivos que establece su Ley Orgánica Constitucional.

**Edición:** Agosto 2003

**Precio del ejemplar:** \$4.000; US\$20

## III. Estadísticas

---

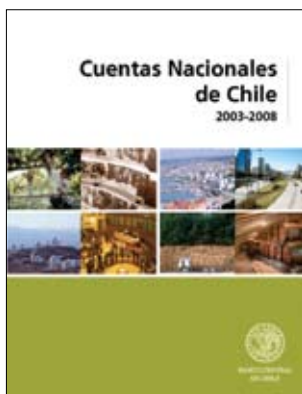

### Cuentas Nacionales de Chile

Presenta los resultados del Sistema de Cuentas Nacionales (SCN), con base 2003. El primer capítulo, referido a la serie 2003-2007, contiene información del producto interno bruto (PIB) a precios corrientes y constantes por actividad económica, cuentas de producción por clase de actividad económica, demanda agregada interna según sus componentes, formación bruta de capital fijo y otros cuadros con agregados macroeconómicos. Adicionalmente, presenta las cuentas trimestrales en términos reales y nominales, por ramas de actividad y componentes desagregados del gasto correspondientes al período 2003-2007. En los capítulos segundo y tercero, se presentan las Cuentas de los Sectores Institucionales para el período 2003-2006. El capítulo segundo contiene las Cuentas Económicas Integradas, las que incluyen tanto las Cuentas Corrientes –desde la Cuenta de Producción hasta la Cuenta de Utilización del Ingreso– como las Cuentas de Capital y Financieras. El tercero muestra las Cuentas Financieras por agentes institucionales para los años 2003-2006, con diversos grados de desglose, tanto por Sector Institucional como por instrumento financiero.

**Última edición:** 2003-2008

**Precio del ejemplar:** \$5.500; US\$25

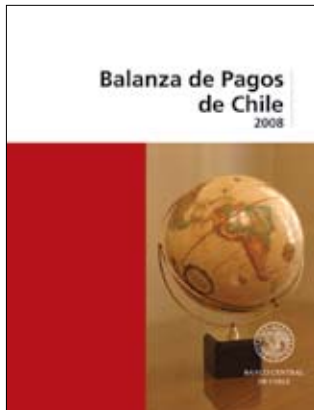

## Balanza de Pagos de Chile

Contiene información detallada acerca de la evolución anual de la cuenta corriente y de la cuenta de capitales durante el año. La primera parte presenta datos trimestrales del último año, correspondientes a un resumen de balanza de pagos y de las principales categorías. Se incluye, además, información complementaria de índices de cuántum y de precios de exportaciones e importaciones de bienes. La segunda parte presenta diversas series anuales de la balanza comercial y de pagos. Desde 1996, esta sección incluye también una serie anual de la posición de inversión internacional de Chile para el período 1997 a 2006, que refleja la posición de los activos y pasivos financieros externos.

**Última edición:** 2008

**Precio del ejemplar:** \$5.500; US\$25



## Deuda Externa de Chile

Su contenido se ciñe a las normas metodológicas internacionales desarrolladas por los principales organismos internacionales, y se presenta clasificada, fundamentalmente, por sector institucional de la economía, plazo, tipo de instrumento, sector acreedor, sector económico, país, tasa de interés, moneda y tipo de transacción. Incluye también un detalle del servicio de la deuda externa bruta de largo plazo por sector institucional y por sector acreedor.

**Última edición:** 2007

**Precio del ejemplar:** \$4.000; US\$20



## Síntesis Estadística de Chile

Esta publicación tiene por objetivo servir como guía de consulta rápida, respecto de diversos antecedentes estadísticos, económicos y sociales del país en los últimos cinco años móviles. La información cubre las áreas de cuentas nacionales, comercio exterior, precios, finanzas públicas, agricultura, minería e industria, y otras que se refieren al sistema de gobierno y división político-administrativa, población y algunos indicadores sociales, superficie, límites, clima, recursos naturales y otros.

Su periodicidad es anual y se encuentra disponible en español e inglés.

**Última edición:** 2003-2007

**Precio del ejemplar:** \$2.000; US\$15



## Síntesis Monetaria y Financiera

Contiene estadísticas sobre el sistema financiero nacional en términos de promedios mensuales y saldos a fines de mes referentes a: dinero y cuasidinero; emisión; depósitos y colocaciones en moneda nacional y extranjera; inversiones financieras; obligaciones por letras de crédito; obligaciones con el exterior, y operaciones contingentes y a futuro con el exterior, y tasas de interés.

Última edición: 2007  
 Precio del ejemplar: \$12.000; US\$35



## Indicadores de Comercio Exterior

Presenta un resumen del comercio exterior del país en el transcurso de cada trimestre y diversos estudios sectoriales con información sobre el intercambio comercial y la evolución de las exportaciones o importaciones de algunos productos escogidos. Incluye, además, estadísticas de comercio exterior clasificadas por producto, y estadísticas de comercio exterior clasificadas por destino y origen.

Última edición: Primer trimestre 2009  
 Precio del ejemplar: \$6.000; US\$25  
 Suscripción anual: \$18.000; US\$ 80

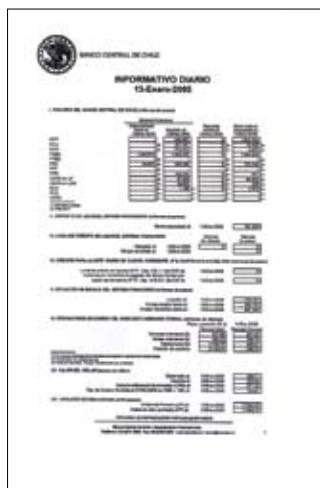

## Informativo Diario

Contiene información sobre: operaciones con pagarés del Banco Central, facilidad permanente de liquidez y de depósito de liquidez del sistema financiero en moneda nacional, situación de encaje del sistema financiero, y operaciones de cambio del mercado cambiario formal, valores del dólar, unidades de reajustabilidad, tasas de interés internas y externas según plazo y tipo de moneda, equivalencia diaria de monedas extranjeras respecto del dólar y del peso, y cotización de la onza troy de oro y plata y de la libra de cobre.

Precio del ejemplar: \$170  
 Suscripción anual: \$36.000

## IV. Otros

---

### Características de los instrumentos del mercado financiero nacional

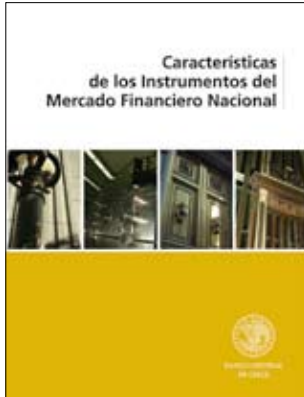

Esta publicación da a conocer las características específicas de cada uno de los instrumentos financieros que actualmente operan en el mercado de capitales del país. La publicación se ordena en tres capítulos de acuerdo con el origen de cada instrumento. El primero se refiere a aquellos títulos cuyo emisor es el Banco Central de Chile, y presenta, además, el marco teórico general y las características comunes a los títulos de crédito emitidos por el Instituto Emisor. El segundo se aboca a los instrumentos cuyo emisor es el Estado de Chile y sus empresas. Finalmente, el tercero abarca los instrumentos emitidos por bancos y sociedades comerciales. El libro finaliza con un glosario básico de términos financieros y de expresiones afines.

**Edición:** Diciembre 2005

**Precio del ejemplar:** \$5.000; US\$20

### Economía para todos



Este libro, escrito por el ex presidente del Banco Central de Chile, don Carlos Massad, forma parte del programa de difusión Economía para la Mayoría. Su objetivo es mejorar el nivel de comprensión del funcionamiento de la economía, ilustrar sus conceptos y fórmulas y explicar al público la labor que en este ámbito desarrolla el Instituto Emisor.

**Edición:** Octubre 2004

**Precio del ejemplar:** \$5.000; US\$20

### Publicaciones Académicas 2005-2006

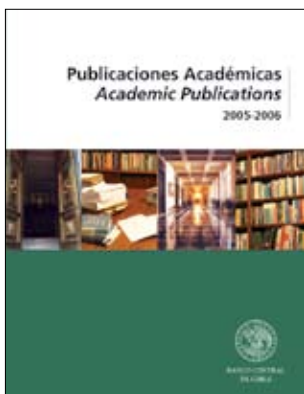

El objetivo de este catálogo es difundir las publicaciones académicas y documentos de trabajo de los profesionales del Banco Central de Chile y de los investigadores externos que han trabajado asociados a este, entre los años 2005 y 2006. Edición bilingüe (español e inglés).

**Edición:** Octubre 2007.

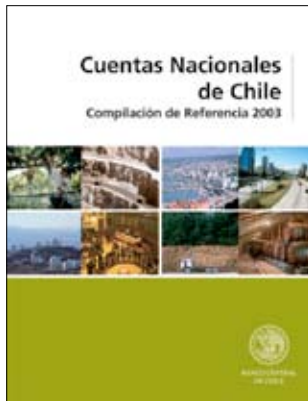

## Cuentas Nacionales de Chile. Compilación de Referencia 2003

El Banco Central de Chile presenta en esta publicación la compilación de referencia 2003 de las cuentas nacionales de la economía chilena, la cual se enmarca en la política habitual de revisiones de dicho sistema. El objetivo de esta nueva compilación de referencia es establecer los niveles de los agregados macroeconómicos del año 2003 que se utilizarán como marco de referencia de las nuevas estimaciones anuales y trimestrales de las cuentas nacionales. Para ello, la información relativa a los productos y a las actividades se organizó en cuadros de oferta-utilización, mientras que la correspondiente a los agentes institucionales se ordenó en las cuentas económicas integradas.

**Edición:** **Noviembre 2006**  
**Precio del Ejemplar:** **\$12.000; US\$35.00**



## La Emisión de Dinero en Chile: Colección de Monedas y Billetes del Banco Central de Chile.

Esta publicación se editó en agosto del 2005 con ocasión del octogésimo aniversario del Banco. En ella se ilustra la colección numismática y de billetes nacionales, desde el período colonial hasta la época contemporánea, que forma parte del patrimonio cultural de Chile y que el Instituto Emisor mantiene bajo resguardo en sus bóvedas. La publicación contiene, además, una descripción de la forma como ha evolucionado históricamente este patrimonio durante los aproximadamente últimos 250 años de historia económica de Chile.

**Precio del ejemplar:** **Edición de lujo: \$30.000; US\$90**  
**Tapa rústica: \$20.000; US\$60**



## Pintura Chilena. Colección Banco Central de Chile

Con motivo de la celebración de los ochenta años de la fundación del Banco Central de Chile, que se cumplieron en agosto de 2005, la institución publicó este libro que da a conocer una parte muy importante de la colección de pinturas que ha acumulado desde su creación en 1925. Este patrimonio refleja la actividad artística de Chile en los siglos XIX y XX.

El libro, con textos en español e inglés, se editó en octubre de 2004.

**Precio del ejemplar:** **Edición de lujo: \$30.000; US\$90**  
**Tapa rústica: \$20.000; US\$60**

**FORMULARIO / SUSCRIPCIÓN AL BOLETÍN MENSUAL**

BANCO CENTRAL DE CHILE  
 Departamento Publicaciones  
 Casilla Postal N.º 967  
 Santiago-Chile

SANTIAGO, MAYO 2009

Solicito suscribirme por un año al *Boletín Mensual* del Banco Central de Chile.

**Precios**

	CHILE	EXTERIOR (*)
Suscripción anual	\$65.000	US\$250.00

Adjunto la cantidad de \$ \_\_\_\_\_ o US\$ \_\_\_\_\_

Cheque N.º \_\_\_\_\_ Banco \_\_\_\_\_

Enviar ejemplares a \_\_\_\_\_

Nombre o razón social \_\_\_\_\_

Dirección \_\_\_\_\_ RUT \_\_\_\_\_

**FORMULARIO / SUSCRIPCIÓN A PUBLICACIONES PERIÓDICAS Y OCASIONALES**

BANCO CENTRAL DE CHILE  
 Departamento Publicaciones  
 Casilla Postal N.º 967  
 Santiago-Chile

SANTIAGO, MAYO 2009

Solicito suscribirme a: (nombre publicación periódica) \_\_\_\_\_

Deseo adquirir \_\_\_\_\_ ejemplar(es) de la(s) siguiente(s) publicación(es) ocasional(es)

a/ \_\_\_\_\_

b/ \_\_\_\_\_

c/ \_\_\_\_\_

d/ \_\_\_\_\_

Adjunto la cantidad de \$ \_\_\_\_\_ o US\$ \_\_\_\_\_

Cheque N.º \_\_\_\_\_ Banco \_\_\_\_\_

Enviar ejemplares a \_\_\_\_\_

Nombre o razón social \_\_\_\_\_

Dirección \_\_\_\_\_ RUT \_\_\_\_\_

(\*) Los precios en moneda extranjera incluyen el despacho por vía aérea.





Boletín Mensual elaborado por el Departamento Publicaciones  
de la Gerencia de Asuntos Institucionales.

JUAN ESTEBAN LAVAL ZALDÍVAR  
Representante Legal

La adquisición de ejemplares o de suscripciones de esta publicación debe ser solicitada directamente al Departamento Publicaciones del Banco Central de Chile, Morandé 115, segundo piso, o a la Casilla Postal 967, Santiago - Chile.

El Banco Central de Chile no mantiene convenios de ninguna naturaleza para la representación o comercialización de sus publicaciones con otras empresas o instituciones.

#### PRECIOS

	CHILE	EXTERIOR (*)
Cada ejemplar	\$ 6.500	US\$ 25
Suscripción anual	\$ 65.000	US\$ 250

(\*) Incluye el despacho por correo aéreo.

ISSN: 0716-2367

Edición: 800 ejemplares

Impreso en Chile

Impreso por Andros

BANCO CENTRAL DE CHILE

Agustinas 1180, Santiago, Chile

Casilla Postal 967, Santiago, Chile

Código Postal: 834-0454 Santiago

Tel: 56-2-670 2000

Fax: 56-2-670 2231

[www.bcentral.cl](http://www.bcentral.cl)

[bcch@bcentral.cl](mailto:bcch@bcentral.cl)

Esta publicación se encuentra protegida por la Ley N.º17.336 sobre Propiedad Intelectual. En consecuencia, su reproducción está prohibida sin la debida autorización del Banco Central de Chile. Sin perjuicio de lo anterior, es lícita la reproducción de fragmentos de esta obra siempre que se mencionen su fuente, título y autor.