

Boletín Mensual

VOLUMEN 82 • N.º 976 • JUNIO 2009



BANCO CENTRAL
DE CHILE

CONSEJO DEL BANCO CENTRAL

JOSÉ DE GREGORIO REBECO
Presidente

JORGE DESORMEAUX JIMÉNEZ
Vicepresidente

SEBASTIÁN CLARO EDWARDS
Consejero

JOSÉ MANUEL MARFÁN LEWIS
Consejero

ENRIQUE MARSHALL RIVERA
Consejero

ALEJANDRO ZURBUCHEN SILVA
Gerente General

MIGUEL ÁNGEL NACRUR GAZALI
Fiscal

SILVIA QUINTARD FLEHAN
Revisor General

GERENTES DE DIVISIÓN

KEVIN COWAN LOGAN
Política Financiera

BELTRÁN DE RAMÓN ACEVEDO
Operaciones Financieras

PABLO GARCÍA SILVA
Estudios

LUIS GONZÁLEZ BANNURA
Gestión y Servicios Institucionales

RICARDO VICUÑA POBLETE
Estadísticas

GERENTES

LUIS ÁLVAREZ VALLEJOS
Asesor de Comunicaciones

MATÍAS BERNIER BÓRQUEZ
Mercados Financieros Nacionales

LUIS FELIPE CÉSPEDES CIFUENTES
Investigación Económica

RODRIGO CIFUENTES SANTANDER
Estabilidad Financiera

CECILIA FELIÚ CARRIZO
Recursos Humanos

OSVALDO GARAY HIDALGO
Gestión Estratégica y Riesgos

JOSÉ MANUEL GARRIDO BOUZO
Infraestructura y Regulación Financiera

LEONARDO EUGENIO JADUE JADUE
Informática

JUAN ESTEBAN LAVAL ZALDÍVAR
Abogado Jefe de Servicios Legales

SERGIO LEHMANN BERESI
Análisis Internacional

PABLO MATTAR OYARZÚN
Abogado Jefe Normativo

IVÁN MONTOYA LARA
Gerente Tesorero

GLORIA PEÑA TAPIA
Información Estadística

FRANCISCO RUIZ ABURTO
Estadísticas Macroeconómicas

CRISTIÁN SALINAS CERDA
Inversiones Internacionales

CLAUDIO SOTO GAMBOA
Análisis Macroeconómico

MARIO ULLOA LÓPEZ
Auditor Jefe

MARÍA INÉS URBINA DE LUIGGI
Servicios Logísticos

CLAUDIA VARELA LERTORA
Asuntos Institucionales

JORGE ZÚNIGA MAYORGA
Seguridad

CONTENIDO

PRESENTACIONES DE POLÍTICA MONETARIA

- 7 José De Gregorio
Crisis de confianza global: El valor de esperar y las fallas de coordinación una vez más

REUNIONES DE POLÍTICA MONETARIA

- 17 Comunicado de prensa - Reunión de Política Monetaria
16 de junio de 2009
- 19 Minuta - Reunión de Política Monetaria
7 de mayo de 2009

CIRCULARES DEL BANCO CENTRAL DE CHILE

- 25 Compendio de normas de cambios internacionales
Circulares 889 y 890
- 26 Compendio de normas financieras
Circular 3013-645

INDICADORES ESTADÍSTICOS

- 27 Contenido y naturaleza
- 29 Economía internacional
- 39 Dinero y banca
- 91 Cuentas nacionales
- 111 Indicadores sectoriales
- 125 Empleo, remuneraciones y demografía
- 139 Finanzas públicas
- 143 Sector externo
- 295 Precios
- 317 Expectativas económicas

ÍNDICE DE LOS INDICADORES ESTADÍSTICOS

- 323 Índice de los Indicadores Estadísticos

PUBLICACIÓN DE ESTADÍSTICAS ECONÓMICAS

- 330 Fechas programadas de publicaciones
- 332 Disponibilidad de estadísticas económicas

PUBLICACIONES RECIENTES DEL BANCO CENTRAL DE CHILE

FORMULARIO DE SUSCRIPCIÓN

Crisis de confianza global: El valor de esperar y las fallas de coordinación una vez más

Exposición de José De Gregorio R.*, presidente del Banco Central de Chile, efectuada en la inauguración del año académico de la Escuela de Postgrado de la Facultad de Economía y Negocios de la Universidad de Chile, el 3 de junio de 2009.

“When, as today, the unknown unknowns dominate, and the economic environment is so complex as to appear nearly incomprehensible, the result is extreme prudence, if not outright paralysis, on the part of investors, consumers and firms. And this behaviour, in turn, feeds the crisis.” (Blanchard, Olivier. 2009).

Quisiera comenzar agradeciendo la invitación a inaugurar el año académico de la Escuela de Postgrado de la Facultad de Economía y Negocios de la Universidad de Chile. La mayor parte de mis presentaciones las realizo ante un público mayormente interesado en conocer la opinión del Banco respecto de la situación económica, por lo que mis exposiciones se centran, en buena medida, en la coyuntura nacional e internacional y sus perspectivas. En esta oportunidad, aprovechando el ambiente académico en que nos encontramos y la libertad que tengo para elegir el tema, quisiera referirme a un aspecto central de la actual crisis global, cual es la crisis de confianza, revisando algunos conceptos claves para entender lo que está sucediendo en la coyuntura económica global.

La pregunta que surge como evidente es ¿cuál fue el ingrediente que llevó a que los sucesos financieros de mediados de septiembre del 2008 derivaran en la situación en que nos encontramos? El mundo desarrollado entró en una severa recesión, la actividad cayó simultáneamente en la gran mayoría de las economías. La crisis se esparció por el mundo como un virus, con una fuerza y rapidez que nunca antes habíamos visto y, por supuesto, que tampoco nadie fue capaz de anticipar. No hizo distinciones sobre las fortalezas o debilidades de las economías (gráfico 1).

¿Qué pasó? ¿Por qué no hubo diferenciación? ¿Cómo fue posible un contagio tan masivo? ¿Por qué fue tan sincronizada? Son todas preguntas muy relevantes a la hora de entender cómo se transmitió la crisis y cómo saldremos de ella. Si hay algo que resulta difícil de explicar es la fuerza de su impacto. En Chile, tanto la evolución que traía el ciclo económico interno como el análisis de los canales tradicionales de

transmisión de una crisis externa, es decir, los financieros y comerciales, no son capaces de explicar enteramente lo que pasó (De Gregorio, 2009).

Gráfico 1
Países que registran caída en el PIB real en el cuarto trimestre del 2008 (*)
(porcentaje de la muestra total)

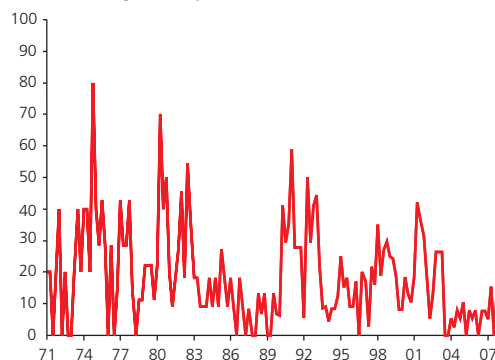

(*) Se considera el PIB trimestral anualizado para una muestra de 29 países desarrollados y emergentes.

Fuente: Banco Central de Chile.

La hipótesis que por ahora parece tener más sustento es que un deterioro de la confianza global, entendida como un empeoramiento de las expectativas y el aumento de la incertidumbre en todo el mundo, ha amplificado la respuesta frente al impacto inicial, llevándonos a una crisis más aguda y sincronizada de lo que en un principio pudiéramos haber esperado.

Estudiar relaciones históricas entre los datos es útil si los ciclos y patrones tienden a repetirse regularmente. Pero en

* Agradezco a Pablo García y Enrique Orellana por sus valiosos aportes y comentarios.

la actual crisis, que no tiene precedentes en muchas décadas, mirar simples correlaciones basadas en periodos normales puede ser muy equívoco. Desde mi punto de vista, intentar comprender conceptualmente lo que está aconteciendo es más importante hoy para poder analizar las perspectivas de la economía y extraer conclusiones de política.

Para abordar este tema utilizaré algunas ideas básicas de economía que nos permitirán entender la sincronía y severidad de la crisis actual. Ellas han estado presentes por muchos años en la profesión y hoy son de una gran relevancia. La primera se refiere a la existencia de equilibrios múltiples y al efecto de las fallas de coordinación. La segunda, al efecto de la incertidumbre en la toma de decisiones económicas. Estos dos elementos permiten entender cómo la crisis de confianza que golpeó al mundo, agudizó la contracción de la actividad, afectando en particular la demanda de bienes industriales. En la próxima sección, describiré las ideas principales que permiten entender el impacto de la crisis de confianza para luego analizar la coyuntura internacional.

Algunas ideas básicas

El objetivo aquí es dar cuenta de las ideas básicas detrás de las fallas de coordinación y equilibrios múltiples y el efecto de la incertidumbre sobre la demanda agregada.

Las fallas de coordinación

Consideremos una economía muy simple¹, donde existe un gran número de consumidores. Cada uno de ellos demanda D unidades de un bien industrial, que podemos pensar es un bien durable (auto, casa, línea blanca, electrónica, etc.). También podríamos pensar en bienes durables demandados por las empresas cuando invierten (maquinarias y equipos, bodegas, plantas, etc.).

La demanda de los consumidores y empresas es función de sus expectativas de ingresos futuros, que está directamente relacionada con el valor esperado del nivel de actividad agregado en la economía. Y será el nivel de actividad y EY su valor esperado a futuro. Además, supondremos que la demanda depende del nivel de incertidumbre, que llamaremos σ y que discutiré más adelante. Por ahora, basta considerar que la demanda cae cuando aumenta la incertidumbre. Así, la demanda por bienes es $D(EY, \sigma)$.

1. Este ejercicio está basado en una utilización de clases de MIT, el cual, a pesar de mantener aún mis notas de clase y mis múltiples averiguaciones con amigos, no he podido encontrar. Dicho ejercicio era algo más complejo pues suponía interacciones estratégicas entre empresas. Aquí solo se toma como dato la demanda. En todo caso, modelos más formales fueron desarrollados en Cooper y John (1988). Para una revisión exhaustiva de esta literatura ver Cooper (1999).

Las empresas, en este ejemplo, producen lo que se les demanda². Normalizando la población de empresas y consumidores a 1, el equilibrio ocurrirá cuando la demanda iguale a la oferta ($Y=D$). El equilibrio de expectativas racionales debe ser tal que el producto sea igual al producto esperado. Esto es:

$$Y=D(Y, \sigma)$$

Ahora, con una par de supuestos más podemos mostrar el equilibrio (gráfico 2). El equilibrio es único en A. Para ello, se supone que la demanda es cóncava, es decir, la demanda adicional por bienes es decreciente a medida que aumenta el ingreso. Para asegurar un equilibrio único, suponemos que para $EY=0$ la demanda por el bien es positiva. Esto se puede interpretar como que el individuo tiene otro origen de ingresos y gastos, y siempre quiere destinar parte de su otro ingreso a consumir este bien. Otra forma simple de verlo es pensar que el individuo querrá endeudarse para adquirir este bien, incluso cuando sus ingresos sean muy bajos. Esto, presumiblemente, porque siempre espera que en el futuro tenga los ingresos para pagar, pero como veremos más adelante es posible que haya equilibrios múltiples, con baja y alta actividad, como resultado de las fallas de coordinación.

Gráfico 2
Equilibrio

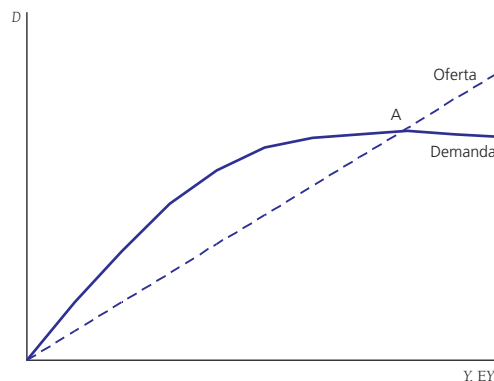

La incertidumbre y el valor de esperar

Siempre ha sido complejo estudiar las decisiones de los agentes económicos en ambientes de incertidumbre. Muchas veces, para simplificar, apelamos a especificaciones cuadráticas de modo de usar la certeza equivalente. Por cierto que ello es insuficiente para describir la realidad, que es mucho

2. Nótese que al ser esta solo una ilustración hay muchos aspectos dejados fuera del análisis. En este caso, estamos suponiendo que hay alguna fricción en el mecanismo de fijación de precios que impide que las empresas vendan todo lo que quieran a un precio dado. Esta fricción podría venir de que las empresas deciden su producción en anticipación a conocer la demanda, lo que haría agregar a esta historia la decisión de los productores. En todo caso, analíticamente sería muy similar.

más compleja; por ejemplo, al considerar en el análisis las decisiones de inversión o consumo (de bienes durables), en presencia de irreversibilidades³.

Que las decisiones sean irreversibles significa que no existe la opción de arrepentirse. Por ejemplo, en el caso de concretar una inversión, esta no tiene un mercado secundario donde pueda liquidarse. Algo similar se puede pensar con la compra de un bien durable. Sabemos, no obstante, que, en general, siempre existirá alguna forma de deshacerse del bien. Sin embargo, esto implicará un costo que no es posible recuperar, es decir, un costo hundido. Por ejemplo, una empresa puede construir una planta, y si quisiera deshacerse de ella tendría que venderla a un precio muy inferior al que le costó, puesto que hay muchas especificidades que los potenciales compradores no valorarán.

En un ambiente de certidumbre, el gasto se realizará siempre y cuando sus beneficios sean mayores que los costos. Por lo tanto, la decisión es entre gastar o no. No obstante, en el caso de incertidumbre e irreversibilidad, la decisión no solo es sobre gastar o no, sino que también existe la opción de esperar. Esta opción tiene un valor, debido a que a medida que transcurre el tiempo se va despejando la incertidumbre.

Así, mientras mayor sea la incertidumbre más rentable será esperar. Supongamos el caso de una empresa que tiene que invertir. Dicha inversión consiste en ampliar sus instalaciones y comprar nuevos bienes de capital. Si las cosas se dan bien, la inversión será muy rentable. Si las cosas resultan mal, los beneficios de la inversión serán muy bajos, y el valor presente del proyecto será negativo. En consecuencia, de haber sabido que las cosas venían mal hubiera preferido no invertir. Si con el pasar del tiempo la empresa puede saber con mayor certeza si las cosas irán bien o mal, le puede convenir esperar. Esperar le permite mantener la opción de invertir o no, lo que no ocurre cuando ya ha invertido. Por ello, la inversión se puede analizar con teoría de opciones. De este modo, la empresa deberá balancear el costo de postergar la inversión con el beneficio de saber cómo se darán las cosas y así tomar una decisión más informada. Entonces, mientras mayor sea la incertidumbre claramente mayor será el beneficio de esperar.

Esta misma lógica se puede aplicar a un consumidor que debe decidir la compra de un bien durable, pero tiene incertidumbre sobre sus ingresos futuros. Si la probabilidad de perder el empleo aumenta, puede ser mejor esperar antes de tomar la decisión. Aunque intuitivamente este análisis es muy simple, no es fácil de formalizar. Un consumidor puede

vender su auto, o algún artículo electrónico, en el caso de que pierda sus ingresos. Pero la venta será con un costo. Mientras mayor ese costo, mayor la irreversibilidad⁴.

Esta idea permite explicar por qué la decisión de *wait and see* (esperar y ver) puede ser óptima y nos permite justificar que la demanda, D , depende negativamente de la *incertidumbre*, σ .

El aumento de la incertidumbre y la caída de la demanda

Lo crítico de este análisis es que cuantitativamente puede ser muy importante. La decisión no es marginal. Un aumento de la incertidumbre no reduce en “algo” el gasto. Un *shock* de incertidumbre común a todos hará que todas las empresas y consumidores paralicen sus gastos, generando un colapso en la demanda.

El punto central es que esta caída puede ser tan severa que incluso se puede llegar a tener más de un equilibrio posible (gráfico 3). Este caso correspondería a uno en que los hogares decidieran aumentar su ahorro de manera importante. Por lo tanto, para niveles de ingreso bajo preferirán no gastar en bienes durables. Igual cosa para las empresas. Estas decidirán no invertir. Así, hogares y empresas postergarían sus decisiones de gasto en bienes durables mientras la incertidumbre se despeja. Los hogares, no obstante, seguirán gastando en bienes no durables. De hecho, la participación en la canasta de consumo de bienes como la alimentación aumentará. Los bienes durables y de inversión, en cambio, son los que están sujetos al *wait and see* y, por su naturaleza, sus compras son posibles de postergar.

Gráfico 3
Equilibrios múltiples

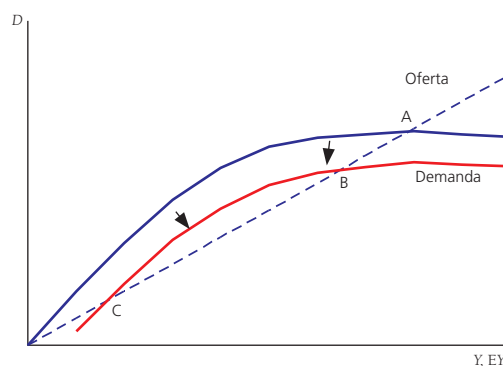

4. Implicancias similares a las descritas acá se pueden deducir de la teoría del ahorro por motivo de precaución. De forma de evitar el costo en desutilidad de eventos negativos extremos, el consumidor opta por mantener un colchón de ahorro. Si la incertidumbre aumenta, por ejemplo ampliando la dispersión de los ingresos futuros, entonces es probable que el ahorro precautorio se incremente, lo que se logra postergando decisiones de consumo.

3. Para el caso de la inversión irreversible, Dixit y Pindyck (1994) presentan un análisis muy completo. En De Gregorio (2007), cap. 4, se presenta un ejemplo sencillo.

De este modo, existen dos equilibrios posibles: B y C. Ambos, tienen menor nivel de actividad que el original: A. Incluso, podemos pensar que en el caso C el deterioro de la confianza es muy grande, lo que lleva a que la caída de la demanda, que podría haberse producido como resultado de un ajuste cíclico, se vea magnificada. En un caso como este predomina el pesimismo. Todos piensan que la actividad se debilitará por la mayor incertidumbre, y eso es efectivamente lo que pasa, de manera que ser pesimista es justificado. El punto es más general: frente a una multiplicidad de equilibrios, ¿cómo se coordinan las expectativas privadas para que la economía converja a uno u otro? Es evidente que no hay un mecanismo natural, por lo que fallas en la coordinación pueden fácilmente llevar a que la economía se asiente en el equilibrio peor.

El ejercicio que les he presentado es bastante sencillo y, sin duda, desconoce muchos aspectos relevantes, en especial la dinámica que podría permitir el análisis del deterioro de la confianza. Sin embargo, es útil por cuanto nos permite pensar que el incremento de la incertidumbre provocado por el deterioro de la actividad y la crisis financiera agrava la caída de la producción y que sus efectos pueden ser muy significativos.

Permítanme, entonces, continuar con mi presentación, mostrándoles lo que ha sucedido en el mundo y en Chile y cómo podemos apreciar la mayor incertidumbre en las expectativas de los agentes y su transmisión por todo el globo.

La crisis de confianza global

Para comenzar, quisiera destacar los principales aspectos en que me quiero concentrar:

- La sincronía de la crisis es inédita. La caída de la actividad no hizo distinciones sobre fortalezas o debilidades de las economías.
- La incertidumbre y la desconfianza global fueron particularmente agudas hacia fines del año pasado.
- La severa caída de la demanda se concentró de manera particular en los bienes durables. La inversión y el consumo de estos colapsó hacia fines del año pasado.

Para colocar en contexto lo sucedido, quisiera partir por recordar que durante varios años se discutió acerca de la acumulación de fuertes desbalances globales, sus implicancias y la forma en que se corregirían. El Banco lo planteó como un riesgo relevante en varios de sus *Informe de Política Monetaria (IPoM)*. Mientras se daba esta discusión, el mundo seguía con un dinamismo pocas veces visto. El PIB mundial creció casi 5 por ciento anual promedio entre el 2004 y el 2007, los precios de las materias primas se multiplicaron varias veces. El cobre,

por ejemplo, pasó de precios del orden de 100 centavos de dólar la libra a fines del 2003 a bordear e incluso superar los 400 centavos en algunos días de abril y julio del 2008. El precio del petróleo pasó desde valores entre 30 y 35 dólares a fines del 2003 a casi 150 dólares el barril en julio del año pasado. Mientras tanto, en Estados Unidos la crisis de las hipotecas *subprime* ya había comenzado a mediados del 2007, y una institución financiera de relevancia, *Bear Stearns*, había colapsado.

Un punto importante en este preámbulo de los sucesos de septiembre del 2008 es que la seguidilla de eventos que acabo de mencionar no tuvo un efecto significativo sobre las expectativas económicas. Ni cambió significativamente la media del crecimiento esperado, ni tampoco aumentó la incertidumbre al respecto. Esto, a pesar de que la quiebra de *Bear Stearns* fue un evento de bastante relevancia para el mercado financiero mundial. De hecho, la volatilidad de los mercados bursátiles subió un escalón a mediados del 2007, pero comparado con lo que sucedió en septiembre del 2008, fue bastante menor (gráfico 4). Este índice de volatilidad bursátil (VIX), que habitualmente se utiliza como un buen indicador de incertidumbre⁵, muestra cómo esta se multiplicó varias veces en el *peak* de la crisis en septiembre y octubre del año pasado. Las cifras más recientes muestran una reducción de la incertidumbre, aunque esta se mantiene en niveles elevados.

Gráfico 4
Volatilidad S&P 500 (*)
(porcentaje)

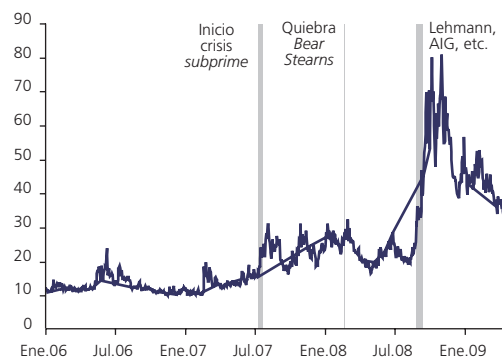

(*) Corresponde al índice de volatilidad VIX.
Fuente: Bloomberg.

5. Bloom (2009) presenta evidencia donde el uso de este indicador ayuda a entender el ciclo económico en Estados Unidos, precisamente porque las empresas suspenden temporalmente sus decisiones de contratación de nuevos trabajadores y de inversión.

De este modo, de acuerdo con el consenso del mercado, el crecimiento mundial del bienio 2008-2009 no tuvo cambios significativos entre marzo y septiembre del 2008 (gráfico 5). La situación en Chile no era muy distinta (gráfico 6). El crecimiento estimado para el 2008 fluctuó durante todo el 2007 en torno a 5 por ciento anual, aun después del comienzo de la crisis *subprime* en Estados Unidos. Para el momento de la quiebra de *Bearn Stearns* se había producido algún ajuste en el crecimiento esperado para el año, pero para septiembre incluso se observaba una leve corrección al alza. Las proyecciones del Banco no eran muy distintas. La proyección de crecimiento para el 2009 no ofrece un panorama muy diferente; de hecho, la mayor parte del ajuste se verificó posterior a diciembre del 2008. En suma, desde septiembre a la fecha se ha producido un ajuste relevante en el valor esperado del crecimiento.

Gráfico 5
Proyecciones de crecimiento mundial
(variación anual, porcentaje)

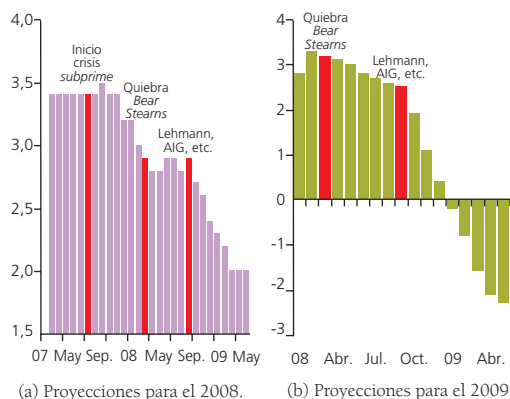

Fuente: Consensus Forecasts.

Gráfico 6
Proyecciones de crecimiento para Chile
(variación anual, porcentaje)

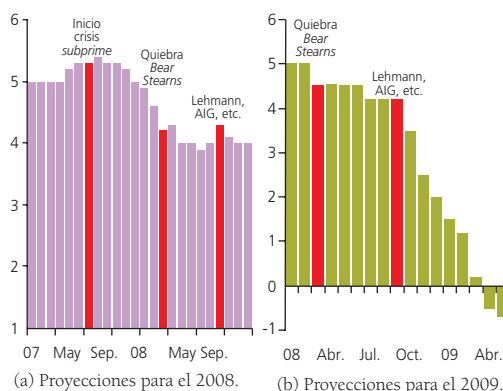

Fuente: Encuesta de Expectativas Económicas, Banco Central de Chile.

Sumada al menor valor previsto para los ingresos futuros, también se ha verificado un aumento en la incertidumbre respecto de él (gráfico 7). En Estados Unidos, a comienzos del 2008, el ancho de la distribución de las proyecciones de crecimiento para el 2009 era de 2 puntos porcentuales. A comienzos del 2009, el mismo ancho aumentó hasta 2,3 puntos porcentuales y, a mayo, cuando ya se conoce al menos un trimestre de datos del año, el ancho equivale a 3,3 puntos porcentuales. En Chile, las proyecciones de PIB que se recogen de la Encuesta de Expectativas Económicas dan cuenta de algo similar. Es decir, el nivel de incertidumbre entre quienes pronostican el crecimiento ha sido creciente, a pesar de que a medida que pasa el año y se agregan datos, las proyecciones debieran no solo ser mejores sino también tener un menor grado de incertidumbre.

Gráfico 7
Distribución de la proyección de crecimiento para el 2009 (*)

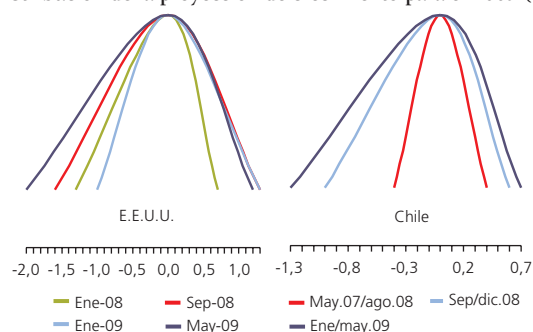

(*) Para EE.UU., punto mínimo (máximo) de cada curva corresponde a la diferencia entre la proyección más baja (alta) y la mediana. Para Chile, a la diferencia entre el decil 1(9) y la mediana.
Fuentes: Consensus Forecasts y Encuesta de Expectativas Económicas del Banco Central de Chile.

¿Qué sucedió a partir de septiembre del 2008 que modificó tan drásticamente el panorama económico en todo el mundo, incluido Chile? Como lo indiqué antes, la simple observación de los canales tradicionales de transmisión de una crisis externa no es capaz de explicar lo ocurrido. Por un lado, las condiciones financieras experimentaron un estrechamiento significativo a nivel mundial. El sistema financiero nacional también lo experimentó, aunque sin eventos que comprometieran su solvencia. Sin embargo, la posibilidad de que podrían darse dificultades en el acceso al financiamiento externo, y el aumento en el riesgo global, tensionaron las condiciones financieras internas, con un incremento significativo de las tasas de interés y los requisitos para acceder al crédito. Al mismo tiempo, ante la mayor incertidumbre acerca de los ingresos futuros, las personas y empresas redujeron de modo importante su demanda por nuevos créditos, tal como lo muestra la Encuesta de Crédito Bancario que realiza trimestralmente el Banco Central.

Con todo, el estrechamiento de las condiciones financieras no fue de una magnitud que comprometiera el acceso de la banca al financiamiento externo ni su adecuada operación a nivel local. Esto fue posible, además, por el conjunto de medidas implementadas por el Banco Central y el Ministerio de Hacienda para asegurar el funcionamiento fluido del sistema financiero.

No obstante, la mayor incertidumbre, la sensación de que la economía mundial podría entrar en una depresión significativa, con enormes pérdidas de riqueza, produjeron un inédito deterioro de la confianza global. Las proyecciones de crecimiento comenzaron a ajustarse a gran velocidad. Ello, sin duda, tuvo un impacto importante en el comportamiento de hogares y empresas en el mundo, lo que detuvo o simplemente postergó indefinidamente sus decisiones de gasto.

Los indicadores de expectativas de consumidores y empresarios exhibieron un fuerte debilitamiento en el último trimestre del 2008 (gráfico 8). La observación de los indicadores de gasto en bienes durables ilustra la brusca caída en los niveles de ventas (gráfico 9). Todo lo anterior, me lleva al punto previo de mi presentación. El drástico cambio en el nivel de incertidumbre que se produjo a partir de septiembre del año pasado modificó de modo muy importante la conducta de los individuos. Ello llevó a una paralización abrupta y repentina de la demanda por bienes durables.

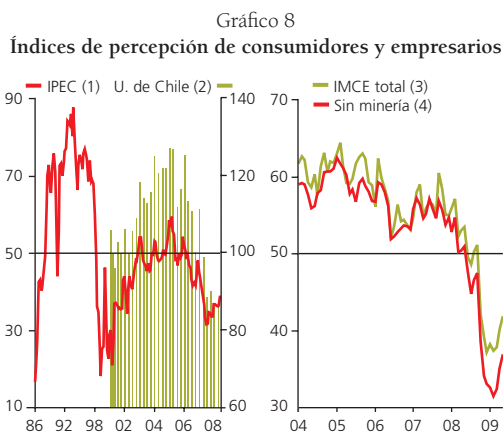

(1) Un valor sobre (bajo) 50 puntos indica optimismo (pesimismo). Previo a enero del 2003 el índice era de frecuencia trimestral, a partir de esa fecha se publica mensualmente.
 (2) Índice marzo 2001 = 100.
 (3) Un valor sobre (bajo) 50 puntos indica expectativas positivas (negativas)
 (4) Corresponde al promedio ponderado de tres indicadores de confianza sectorial: Industria manufacturera, Comercio y Construcción.
 Fuentes: Adimark, Universidad de Chile e ICARE/Universidad Adolfo Ibáñez.

A nivel mundial, la situación no fue muy distinta. Las expectativas de personas y empresas tuvieron un fuerte deterioro (gráfico 10). Las bolsas mundiales cayeron con fuerza, reflejo del deterioro de las expectativas (gráfico 11). El

precio de las materias primas, producto de la menor demanda esperada a futuro también tuvo una caída. Esto fue visible excepto para el oro, usualmente considerado como reserva de valor en los momentos en que aumenta la percepción de riesgo (gráfico 12).

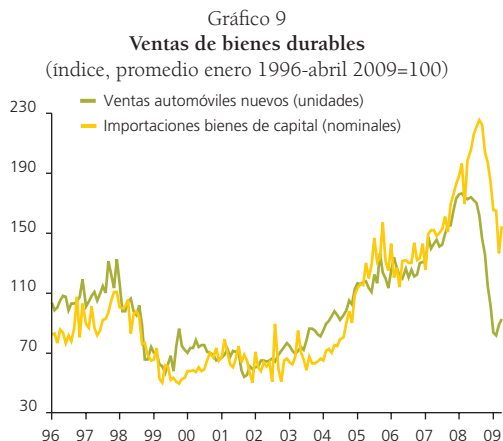

Fuentes: Asociación Nacional Automotriz de Chile (ANAC) y Banco Central de Chile.

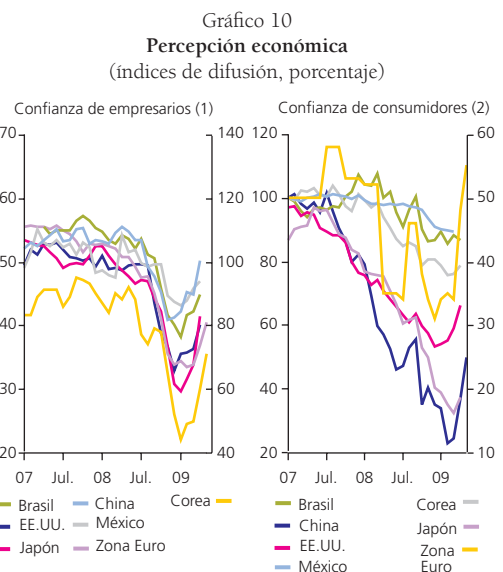

(1) Corea tiene pivote en 100.
 (2) Las series de Japón, Zona Euro y Corea tienen pivote en 50. El resto de las series, son índices con base en enero 2007=100.
 Fuente: Bloomberg.

La caída de la demanda se dio con particular fuerza sobre el sector industrial. Esto explica lo particularmente severos que han sido los ajustes de proyecciones de crecimiento para países exportadores de bienes industriales, como es el caso de Japón y Alemania y los países recientemente industrializados

de Asia, por nombrar algunos. Se estima que estos países tendrán una caída promedio en torno a 5 por ciento durante este año.

Gráfico 11
Indicadores bursátiles (*)
(índice 03/01/2005 = 100)

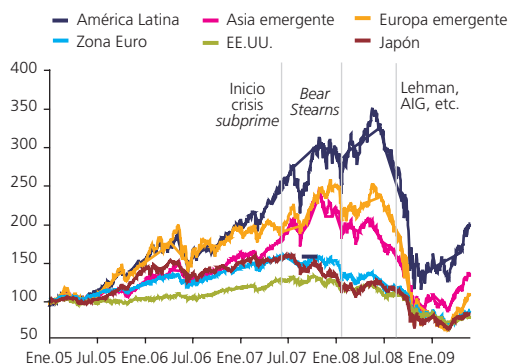

(*) Para las regiones corresponde al MSCI. Para EE.UU. y Japón, corresponde al Dow Jones y Nikkei, respectivamente.

Fuente: Bloomberg.

Gráfico 12
Precios de materias primas
(índice 03/01/2005=100; oro en dólares la onza)

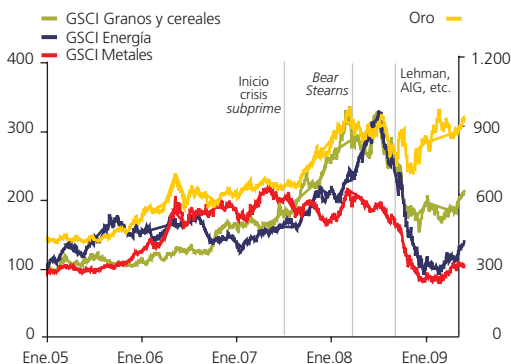

Fuente: Bloomberg.

La caída de la demanda mundial ha tenido sus mayores efectos sobre la economía chilena por el significativo descenso que provocó en los precios de los productos de exportación chilenos, y de muchos otros países. Ello hizo caer los términos de intercambio y debilitó las perspectivas de ingreso nacional. Sin embargo, tal como he afirmado en varias ocasiones anteriores, la caída de la demanda mundial tiene un impacto menos severo sobre los países exportadores de bienes asociados a recursos naturales, como Chile. De ahí, el relativo menor impacto sobre la actividad de la caída de las exportaciones en los países que venden al mundo materias primas. Su demanda ha caído, sus precios también, pero no han estado sujetos al colapso que significa la postergación del gasto en bienes de origen industrial. Aunque es más difícil

vender, los volúmenes de exportaciones han experimentado un ajuste menor cuando se le compara con lo sucedido con el comercio mundial. Por ejemplo, se estima que este último caerá en torno a 10 por ciento este año, mientras que el escenario base de nuestro último *Informe de Política Monetaria* prevé que el volumen de las exportaciones chilenas caerá en torno a 2 por ciento anual en el mismo lapso. Este ha sido uno de los factores que explica el impacto más limitado de la crisis en América Latina. Esta crisis ha golpeado con particular energía a los países industrializados, quienes han visto caer con más fuerza la demanda por sus productos debido a la gran caída por bienes de consumo durable y de inversión (gráfico 13).

Gráfico 13
Participación de bienes durables en las exportaciones totales y contribución de las exportaciones al crecimiento trimestral del PIB en el cuarto trimestre del 2008

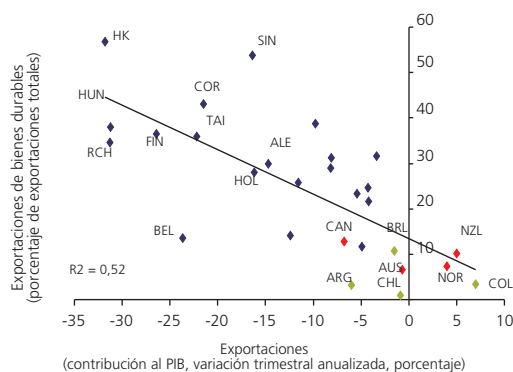

Fuente: Banco Central de Chile.

Consideraciones finales

Políticas macroeconómicas y fiscales expansivas pueden contribuir a aumentar la actividad ante una gran caída de la demanda. No obstante, sus efectos sobre la confianza no son evidentes. De ahí que es esencial que las medidas que se tomen en materia monetaria y fiscal deban ser sostenibles y creíbles. Si estas no gozan de credibilidad, su efecto expansivo será limitado por la falta de confianza. Más aún, es posible pensar que en situaciones de mucha debilidad macroeconómica las políticas expansivas podrían incluso deteriorar aún más la confianza. Esto permite explicar por qué muchos países requieren subir las tasas de interés y realizar ajustes fiscales en medio de las crisis económicas, debido a la falta de credibilidad de sus marcos de políticas económicas y sistemas financieros. Este, obviamente, no es el caso de Chile hoy. En nuestro país, la efectividad de los inéditos impulsos fiscales y monetarios debiera ser elevada, pues estos esfuerzos son sostenibles y creíbles. Esto también se observa, en distintos grados, en otras economías de la región, donde hay un compromiso con la flexibilidad cambiaria, la estabilidad de

precios, la responsabilidad fiscal y la fortaleza financiera. En los países desarrollados, habrá que abordar apropiadamente los impactos de mediano plazo de las expansiones monetarias y del aumento de la deuda pública.

Si el origen de la crisis de confianza global es la crisis financiera, la estabilización del sistema bancario, así como el restablecimiento del sistema de pagos, no solo es prioritario sino que es una condición necesaria para que la economía pueda recuperarse. De ahí la importancia que se ha puesto en los países desarrollados en la estabilización del sistema financiero, la que de cierto modo ya se comienza a observar.

No existen recetas simples ni rápidas para la recuperación de la confianza. Algunos piensan que transmitir optimismo es una buena idea. No obstante, si este optimismo es infundado, solo se estará transmitiendo una señal de falta de realismo. Por otra parte, dar mensajes pesimistas puede deteriorar aún más la confianza. Si algo sabemos, no solo en economía sino que en todos los ámbitos de la vida, es que al público no se le puede engañar, y por lo tanto la única opción es actuar con realismo.

Ya sin desacuerdo respecto de lo difícil del momento económico mundial y del hecho de que estamos en presencia de una recesión global, la discusión se está concentrando en cuándo se verán los primeros síntomas de la recuperación. El escenario de catástrofe global en lo económico y financiero se ha disipado, la confianza estaría recuperándose. Una evidencia que indicaría que la “caída libre” en el mundo se detuvo, es la evolución de las proyecciones de crecimiento para el año (gráfico 14). Tras un fuerte deterioro posterior a septiembre del 2008, la corrección a la baja del nivel esperado de crecimiento para este año ha disminuido su magnitud de modo importante en la mayoría de las zonas económicas. En Japón, que ha sufrido una de las correcciones más drásticas en los últimos meses, la proyección más reciente aumentó el crecimiento esperado para el 2009. El crecimiento del 2010, que tuvo caídas, de baja magnitud, pero sistemáticas desde septiembre a la fecha, muestra estabilidad en los últimos pronósticos. Sumado a lo anterior, las percepciones respecto del apetito por riesgo de los inversionistas parecen indicar que este ha aumentado. Los premios soberanos se han reducido, están retornando los flujos de capitales hacia las economías emergentes, las tasas de interés de los bonos de gobierno han aumentado en muchas economías y los distintos indicadores de expectativas señalan algún grado de recuperación de la confianza. El extremo pesimismo estaría en retirada, pero no podemos esperar una recuperación acelerada.

La crisis de confianza es solo una parte, bastante importante, de lo que está pasando en el mundo, en especial la sincronía y fuerza del *shock* de finales del año pasado. No obstante, las

distorsiones que motivaron esta crisis de confianza tendrán efectos persistentes, incluso aunque se haya recuperado por completo la confianza.

Gráfico 14
Cambio en proyecciones de crecimiento para el 2009 y 2010
(variación mes a mes de la mediana de las proyecciones, puntos porcentuales)

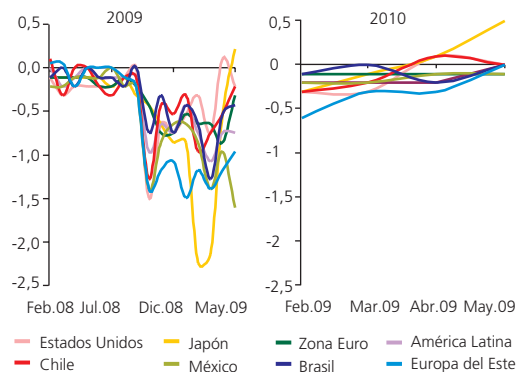

Fuente: Consensus Forecasts.

La pérdida de confianza explica el deterioro abrupto y repentino de la economía global, así como su propagación a todos los países. Sin embargo, su origen último no es el deterioro de la confianza, sino que se remonta a años de excesos financieros que no serán rápidos de resolver⁶. El significativo y, a las luces de lo que sabemos hoy, poco razonable aumento del endeudamiento privado en muchos países desarrollados se deberá corregir, llevando a un importante grado de desapalancamiento sobre todo de los hogares. Ellos subirán sus tasas de ahorro, lo que mantendrá acotadas las perspectivas de crecimiento del consumo y la demanda. Los países que crecieron aceleradamente sobre la base de *booms* crediticios deberán ajustarse. No podemos esperar que la economía mundial vuelva a tener tasas de crecimiento como las previas a la crisis. Estos son procesos normales dentro del ciclo económico, pero la magnitud de los desbalances que se produjeron en los países que hoy tienen crisis financieras hace prever que su recuperación será más lenta. Por ello, cuando a una desaceleración normal del ciclo económico se le agrega una crisis financiera, sus costos son mayores. Esto es posible de entender, e incluso cuantificar, usando las teorías de consumo, pero eso lo dejamos para otra oportunidad.

6. Si la crisis fuera causada solo por un aumento de la incertidumbre es esperable una recuperación rápida (Bloom, 2009), pero aquí se argumenta que existen desbalances que pueden hacer más lenta que lo habitual esta recuperación.

Referencias

Blanchard, O. (2009), "(Nearly) Nothing to Fear but Fear Itself", *The Economist*, enero 29.

Bloom, N. (2009), "The Impact of Uncertainty Shocks", *Econometrica*, Vol. 77, No. 3, pp. 623-685.

Cooper, R. (1999), *Coordination Games: Complementarities and Macroeconomics*, Cambridge University Press.

Cooper, R. y A. John (1988), "Coordinating Coordination Failures in Keynesian Models", *Quarterly Journal of Economics*, Vol. 103, No. 3, pp. 441-463.

De Gregorio, J. (2007), *Macroeconomía. Teoría y Políticas*, Prentice Hall-Pearson Educación.

De Gregorio, J. (2009), "Chile frente a la Recesión Mundial", *Estudios Públicos*, Vol. 113, Verano 2009, pp. 5-26.

Dixit, A. y R. Pindyck (1994), *Investment Under Uncertainty*, Princeton University Press.

Comunicado de prensa

Reunión de Política Monetaria

Santiago, 16 de junio de 2009

En su reunión mensual de política monetaria, el Consejo del Banco Central de Chile acordó reducir la tasa de interés de política monetaria en 50 puntos base, hasta 0,75% anual.

En el ámbito externo, los datos recientes muestran que las perspectivas de crecimiento global para este año se han estabilizado. Las bolsas han repuntado, las primas crediticias se han reducido y los precios de los productos básicos, en particular del cobre y del petróleo, han aumentado.

En el plano interno, la información disponible para la actividad del segundo trimestre de este año sigue mostrando tasas de variación interanual negativas. El desempleo ha aumentado. Las condiciones crediticias se mantienen estrechas, pero están reflejando el impacto del mayor estímulo monetario.

En mayo, el conjunto de indicadores de inflación mostró reducidas presiones inflacionarias subyacentes. La dinámica salarial sigue ajustada a patrones históricos. Se prevén bajos registros de inflación anual en los próximos trimestres, mientras que las expectativas de inflación de mediano plazo se mantienen estables.

El Consejo estima que, en el escenario más probable, será necesario mantener el estímulo monetario por un tiempo más prolongado que el implícito en los precios de activos financieros. Ello permite que la inflación proyectada se ubique en 3% en el horizonte de política.

MINUTA

Reunión de Política Monetaria

Correspondiente a la sesión de política monetaria N° 138 celebrada el 7 de mayo de 2009

Asisten el Presidente don José De Gregorio Rebeco, el Vicepresidente don Jorge Desormeaux Jiménez y los Consejeros don Manuel Marfán Lewis, don Enrique Marshall Rivera y don Sebastián Claro Edwards.

Asiste el Ministro de Hacienda, señor Andrés Velasco Brañes.

Asisten también el Gerente General, don Alejandro Zurbuchen Silva; el Fiscal y Ministro de Fe Subrogante, don Juan Esteban Laval Zaldívar; el Gerente de División Estudios, don Pablo García Silva; el Gerente de División Operaciones Financieras, don Beltrán de Ramón Acevedo; el Gerente de División Política Financiera, don Kevin Cowan Logan; el Gerente de División Estadísticas, don Ricardo Vicuña Poblete; el Gerente de Análisis Macroeconómico, don Claudio Soto Gamboa; el Gerente de Análisis Internacional, don Sergio Lehmann Beresi; el Gerente de Mercados Financieros Nacionales, don Matías Bernier Bórquez; el Gerente de Investigación Económica, don Luis Felipe Céspedes Cifuentes; el Gerente Asesor de Comunicaciones, don Luis Alberto Álvarez Vallejos; el Gerente de Estabilidad Financiera, don Rodrigo Cifuentes Santander; el Asesor del Ministro de Hacienda, don Igal Magendzo Weinberger; los Economistas Senior, doña Erika Arraño González y don Enrique Orellana Cifuentes; la economista, doña Mariana García Schmidt; y el Secretario General Interino, don Juan Pablo Araya Marco.

1. Antecedentes

1.1 Presentación de los antecedentes

Los antecedentes presentados corresponden a los incluidos en el *Informe de Política Monetaria (IPoM)* de mayo. La presentación preparada por la Gerencia de División Estudios, basada en información públicamente disponible, puede ser consultada en la página *web* del Banco¹.

1.2 Análisis y comentario de los antecedentes

Se discutió respecto de los niveles efectivos de las tasas de interés en otras economías y su diferencia respecto de lo

¹ <http://www.bcentral.cl/politicas/reuniones-politica-monetaria/index.htm>

estimado por una regla de Taylor. Se indicó que el nivel de la tasa de Estados Unidos influía en la determinación de tasas neutrales del resto de las economías y que solo por este hecho la regla sugería tasas de interés más bajas. Se discutió respecto de la evolución de los *Credit Default Swaps (CDS)*. Se indicó que cuando se desató la crisis y se generó una demanda por instrumentos líquidos, se castigó activos con mayor iliquidez relativa. Ello implicó un aumento del *EMBI* de Chile y de paso el incremento de los CDS. En todo caso, se acotó, que los niveles de los CDS eran bastante bajos.

En el plano local, se destacó la evolución de las ventas de viviendas nuevas. Se señaló que su reciente aumento respondía a la baja de tasas de interés, a la revisión por parte de los bancos de las condiciones crediticias y a los subsidios gubernamentales. Esto último se reflejaba en que las ventas que más habían aumentado eran en tramos sujetos de subsidios. Se indicó que también había una preferencia de los inversionistas por estos activos. Con todo, se podía considerar que los antecedentes parciales para el sector Construcción eran alentadores, especialmente viniendo de un sector que debía responder a las acciones de política monetaria.

Se discutió acerca de la interpretación de la caída de los inventarios a fines del 2008 y de las percepciones del empresariado y sus implicancias para la actividad futura. Se argumentó que si la reducción correspondía a algo no deseado, entonces se podría dar un repunte bastante fuerte hacia adelante. Por el contrario, si era deseada, el repunte sería más lento.

2. Opciones

Un antecedente central para la reunión eran las perspectivas y proyecciones asociadas al proceso de elaboración del *IPoM* de mayo. Usando como supuesto metodológico para las proyecciones de crecimiento el promedio de las trayectorias proyectadas bajo distintos supuestos de velocidad de repunte del PIB hacia el segundo semestre, se obtiene un nivel para la Tasa de Política Monetaria (TPM) del orden de 1% hacia

el tercer trimestre de este año. Dado lo anterior, junto con los antecedentes coyunturales y las expectativas privadas, se consideró que las opciones de política monetaria más plausibles eran una reducción de 25 o de 50 puntos base.

En primer lugar, la magnitud de la reducción estaba fuertemente determinada por el punto más bajo del ciclo de tasas que se consideraba adecuado para la coyuntura. Mecánicamente, mientras menor fuera dicho nivel, mayor debería ser el movimiento de la TPM. Por ejemplo, si se consideraba que lo más probable era que el menor nivel de la TPM que se alcanzaría se ubicaba algo por encima de 1%, una reducción de 25 puntos base parecería ser la adecuada. Si el nivel más reducido estaba por debajo de 1%, entonces una reducción de 50 puntos base era lo recomendable. Este argumento descansaba en el supuesto de que lo mejor era alcanzar rápido el nivel objetivo para la TPM. Debido a que habitualmente se cree más conveniente movimientos de política que converjan gradualmente al nivel de objetivo, una reducción de 25 puntos base daría la señal de que este nivel era mayor que una reducción de 50 puntos base. A menos que se cambiara de manera significativa el sesgo futuro. En todo caso, dada la configuración de proyecciones contempladas para el *IPoM*, no parecía probable que luego de la decisión, fuera esta de una reducción de 25 o de 50 puntos base, se pudieran descartar rebajas adicionales. El promedio de proyecciones del escenario base del *IPoM* consideraba un nivel mínimo para el ciclo de la TPM en torno a 1%. Por ello, incluso con una reducción de 50 puntos base, no se podía descartar una rebaja adicional.

En segundo lugar, en esta ocasión era más relevante que en otras, considerar el efecto de la decisión en la estructura de tasas de interés y en las expectativas para la TPM. Más allá de la magnitud de la decisión, las trayectorias para la TPM en escenarios de crecimiento que consideraban el promedio de las proyecciones discutidas en las reuniones preparatorias del *IPoM* de mayo llevaban a una senda para la TPM por debajo de lo que esperaba el mercado. El empinamiento de la estructura de tasas de interés de mercado hacia el mediano plazo era indicativo del efecto de la menor incertidumbre global sobre los precios de los activos financieros en Chile. Sin embargo, las perspectivas de brechas y de inflación consideradas en el promedio de las proyecciones de distintos escenarios sugerían presiones desinflationarias relevantes. Por ello, validar el diagnóstico de mercado, en el sentido de que en algunos trimestres más se podría iniciar un proceso sostenido de normalización monetaria, era por el momento aventurado, a menos que se considerara que efectivamente la economía tomaría pronto un repunte sustancial. Por lo anterior, la decisión de política debía vincularse con el diagnóstico global de política monetaria contenido en el *IPoM*. No era evidente que una reducción de 25 puntos base, a menos que se agregara

un sesgo muy explícito, fuera plenamente congruente con un escenario donde se señalara que la trayectoria hacia adelante era más plana que la considerada por el mercado. En todo caso, este último diagnóstico se consideraría una vez tomada la decisión de esta reunión.

Al igual que en otras ocasiones, existían consideraciones comunicacionales y tácticas. En términos de lo que esperaba el mercado, no parecía que una reducción de 25 o de 50 puntos base fuera de por sí sorpresiva. Lo que probablemente sí sorprendería al mercado era si la decisión, cualquiera que fuera, no contemplaba un sesgo. Por otro lado, el mercado naturalmente leería de la decisión la dirección gruesa del mensaje del próximo *IPoM*, en particular en lo referente a la evolución esperada de las holguras de capacidad y de la inflación hacia el 2010.

3. Decisión de política monetaria

Todos los Consejeros destacaron la constatación de mayores signos de estabilización en el plano externo, especialmente por la evolución de los precios de los activos financieros, el alza del precio de las materias primas y los signos de un repunte de la actividad industrial y las expectativas de los agentes económicos. Asimismo, todos los Consejeros destacaron que, aunque estas novedades eran indicativas de que se había reducido la probabilidad de ocurrencia de los escenarios adversos más extremos, los niveles de incertidumbre seguían siendo muy elevados y no era posible descartar nuevas turbulencias. Un Consejero destacó que los datos tanto de actividad como de precios de activos en EE.UU. eran auspiciosos, pero que aún no daban luces respecto de la velocidad de recuperación que podrían mostrar las economías desarrolladas. Agregó que, no obstante, eran elementos positivos consecuentes con el aumento en precios de activos y con las mejores perspectivas observadas en Chile. Un Consejero llamó la atención acerca de los posibles efectos sobre el sistema financiero de los resultados de los ejercicios de tensión de los bancos en EE.UU.

Un Consejero indicó que era posible que lo drástico de las caídas en el crecimiento, que se habían observado en las principales economías a fines del año pasado y comienzos de este año, fuera producto de un ajuste de inventario, tal como había ocurrido en Chile. Por ello, añadió, no podía descartarse la posibilidad de un repunte rápido en la actividad, de corto plazo, como consecuencia sólo de la reacumulación de inventarios. Por esta razón, le parecía factible que, dada la anormalmente elevada sincronía del ciclo económico, la salida a la caída en la actividad fuese simultánea en muchas economías, tal como había sido la caída misma.

Un Consejero indicó que, a su juicio, las burbujas de excesos de endeudamiento y otros afines normalmente eran la consecuencia más que la causa de grandes desequilibrios. Añadió que los grandes desequilibrios globales a los cuales se había hecho referencia en otras oportunidades no se habían corregido. Por ello, indicó, seguían existiendo riesgos importantes, especialmente ante un cuadro en que la actividad se recuperara rápido sin que se diera un ajuste de los precios relativos.

En el plano interno, todos los Consejeros destacaron la sorpresa que había representado la baja inflación de abril, lo que reafirmaba la fuerte tendencia descendente de la inflación, las perspectivas de un panorama con variaciones anuales bajas hacia adelante y la debilidad de la demanda interna. Un Consejero destacó que las cifras de inflación subyacente corregidas por los ajustes metodológicos introducidos en la medición del IPC en los últimos meses entregaban un panorama de desinflación importante, pero bastante más gradual que el del IPC total. Un Consejero llamó la atención acerca del panorama de presiones inflacionarias muy contenidas que se deslizaba de la evolución de la inflación a abril, a lo que se sumaba la apreciación del tipo de cambio desde la reunión anterior y la evolución de los salarios. Agregó este Consejero que los temores a una propagación prolongada de los *shocks* inflacionarios acumulados desde el 2007 se habían disipado, aunque no era posible descartar presiones subyacentes en algunos sectores específicos.

Un Consejero destacó que la acumulación de cinco registros de inflación negativa en los últimos seis meses aumentaba la probabilidad de que, por algún tiempo, se tuvieran variaciones anuales negativas para la inflación total. Indicó este Consejero que era importante destacar que ello no constituía un período de deflación, pues este se entendía como una caída sistemática de los precios, en un ambiente de una prolongada recesión. Agregó que solo de observar las comparaciones internacionales en materia de actividad, se podía concluir que Chile estaba lejos de un proceso de debilidad como el que enfrentaban las naciones desarrolladas y muchas economías emergentes, incluso con inflaciones superiores a la chilena. Indicó que en Chile lo que se estaba observando era una reversión rápida de los aumentos de precios que habían tenido su origen en un *shock* de precios internacionales y que habían estado sujetos a una propagación dentro de rangos normales. Añadió que, con todo, la configuración de un panorama deflacionario global era un riesgo en materia internacional, lo mismo que la posibilidad de que se diera un aumento de la inflación mundial en el mediano plazo. Esto, finalizó, graficaba el nivel de incertidumbre que existía a nivel global.

Varios Consejeros destacaron que el Imacec de marzo había sido algo mejor que lo previsto, sugiriendo que la economía

chilena se encontraba más cerca de una estabilización. Se añadió que, aunque no era posible cambiar la evaluación del escenario de debilidad económica que se había producido durante el primer trimestre, se abría la posibilidad de que en el segundo trimestre se iniciara una recuperación del crecimiento.

Respecto de los factores que podían inclinar la decisión por alguna de las opciones planteadas, un Consejero indicó que la suma de antecedentes reafirmaba la necesidad de continuar con la relajación monetaria iniciada en enero, de modo de asegurar que la inflación proyectada convergiera a la meta. Agregó que no había novedades que sugirieran detener este proceso y que, en el margen, había incluso señales, como la noticia de inflación, que reafirmaban la necesidad de profundizar el ajuste monetario. Indicó que la relajación monetaria también era coherente con un adecuado manejo de riesgos, en el cual la materialización de escenarios de mayor debilidad mundial, turbulencias financieras y presiones deflacionarias tendría costos mayores que los que se pudieran generar de la materialización de escenarios más auspiciosos. Prosiguió agregando que, aunque fuesen menos probables que hace unos meses, lo que se debía prevenir eran las consecuencias sobre la actividad y, por ende sobre la inflación, de escenarios de mayor deterioro global. Incluso, añadió, si la recuperación era algo más rápida, probablemente sería con una inflación contenida. Ello, finalizó, justificaba una relajación monetaria significativa.

Un Consejero indicó que la suma de antecedentes indicaba con claridad la necesidad de proceder a un nuevo recorte de la TPM. Agregó que si bien su nivel ya era bastante bajo, existía todavía un espacio para actuar que debía ser aprovechado. Indicó este Consejero que el escenario base del *IPoM* incorporaba como supuesto de trabajo una TPM que llegaba a niveles por debajo de lo que esperaba el mercado, por lo menos con la información disponible hasta el día previo a la reunión. En todo caso, indicó, lo más importante era la señal acerca del curso futuro de la política monetaria y, en particular, sobre el nivel que podría alcanzar la TPM en este ciclo de ajuste. Agregó que, como gran parte del ajuste ya se había efectuado, y la TPM se ubicaba en un nivel bastante bajo, se podría sostener la conveniencia de dosificar o graduar los próximos movimientos, y mantener así una cierta capacidad de reacción hacia adelante. Ello, señaló, llevaría a recomendar un recorte de solo 25 puntos base en esta oportunidad. Sin embargo, prosiguió, en estas circunstancias, un ajuste de esa magnitud sería interpretado como algo tímido y sugeriría una convergencia de la TPM hacia un nivel no muy distante del actual, lo que no era congruente con el escenario base del *IPoM*. En su opinión, para ser suficientemente equilibrado, un recorte de 25 puntos base requeriría ir acompañado de un marcado sesgo bajista, pero la combinación de ambas

señales no sería fácil de leer o interpretar por parte del mercado. Agregó que la opción de una rebaja de 50 puntos base resultaba más alineada con el escenario base, a la vez que cubría de mejor forma el riesgo de que la debilidad de la demanda y las bajas tasas de inflación permanecieran por un tiempo prolongado.

Un Consejero indicó que el antecedente más importante para la decisión era el diagnóstico del *IPoM*, que indicaba que la TPM objetivo que garantizaba la convergencia inflacionaria se encontraba en torno a 1% en el tercer trimestre del año. De ahí, añadió, que cualquiera de las dos opciones planteadas permitiría acomodar el recorte de la TPM necesario para alcanzar dicho nivel en el espacio de un trimestre. Agregó que en la medida en que los riesgos siguieran sesgados a la baja en materia de actividad e inflación, parecería más apropiada una estrategia más proactiva y menos gradual, de manera de dejar al Banco mejor preparado para enfrentar escenarios alternativos. En cambio, señaló, si se tenía la percepción de que los riesgos estaban más equilibrados, la estrategia de reducción gradual tenía ventajas, ya que minimizaba los riesgos ante cualquier cambio de escenario. Indicó que, en su opinión, el antecedente que inclinaba la balanza a favor de un ajuste más proactivo era la cifra del IPC de abril, que sugería que la economía seguía enfrentando un cuadro de debilidad generalizada de la demanda interna.

Un Consejero señaló que todos los antecedentes apuntaban a una reducción de la TPM. Añadió que los modelos del Banco, así como las opiniones de mercado, estimaban que la TPM llegaría a niveles que estaban todavía por debajo de 1,75%. Agregó que un antecedente importante para la decisión era identificar si la reducción de las perspectivas de inflación se explicaba por *shocks* de oferta o más bien por una debilidad de la demanda. Aunque en ambos casos la recomendación debiera ser reducir la TPM, los fundamentos eran distintos. En el caso de responder a razones de oferta, solo por *Principio de Taylor* la tasa de interés nominal debería reducirse, de forma de mantener la TPM real constante. En el caso de responder a *shocks* de demanda, la obligación de la política monetaria, en un esquema de metas de inflación, era estimular la demanda de manera de retornar rápidamente al equilibrio. Añadió que en la evolución reciente de la inflación claramente se apreciaba el efecto de demanda. Por ello, creía que reducir la TPM en 50 puntos base era la mejor opción, por cuanto en las actuales condiciones del ciclo era importante llegar rápido a una tasa de interés que diera el impulso monetario que se requería. Añadió que, en todo caso, existía el riesgo de que la recuperación de la demanda agregada fuese más rápida que la prevista, lo que no podía descartarse porque una buena parte de la caída de la actividad respondía a un ajuste de inventarios, que podía tener una reversión rápida. Sin embargo, prosiguió, el costo de equivocarse en rebajar 50 y no 25 puntos base era

mucho menor que el costo de bajar la TPM en 25 puntos base cuando la hipótesis correcta era que la recuperación pudiera ser más lenta.

Un Consejero indicó que la decisión estaba gobernada por la trayectoria de tasas que se esperaba comunicar al mercado en el contexto del escenario base del *IPoM*. Indicó que las perspectivas para la actividad, aunque algo por encima en el margen, estaban dentro de los rangos esperados por el mercado. Por lo anterior, y por la coherencia de la comunicación de la política monetaria, le parecía que no era aconsejable sugerir una trayectoria de tasas significativamente menor que la del mercado. De hacer esto último, añadió, consideraba que se corrían dos riesgos. En primer lugar, debilitaría las perspectivas sobre la recuperación de la actividad. En segundo lugar, se arriesgaba provocar un empinamiento de la curva de rendimiento, dada la necesidad futura de subir la TPM. Agregó que las expectativas de mercado ya estaban marcando alzas muy moderadas a partir del último trimestre del 2009 en un contexto de mejores expectativas, lo que no necesariamente estaba en el escenario base del *IPoM*. Añadió que si estas mejores expectativas se consolidaban y la decisión de política monetaria se alejaba de lo esperado por el mercado para los próximos meses, las tasas de largo plazo podrían subir y limitar el impulso monetario deseado. Por ello, finalizó, se debía ser cautelosos en no sobrerreaccionar con la TPM para no inducir así aumentos mayores en las tasas de largo plazo. En todo caso, agregó, dados los niveles de *spreads* en las tasas de interés, la TPM era menos expansiva que en los niveles equivalentes alcanzados en épocas anteriores. Por ello, avanzar en el margen hacia una política monetaria más expansiva parecía adecuado, dadas las menores expectativas de inflación y de actividad.

Respecto del sesgo futuro de la TPM, un Consejero indicó que, a su juicio, la pregunta central era hasta dónde llegaría la TPM y cuándo debería concluir el proceso de relajamiento monetario. Agregó que de la discusión del *IPoM* se concluía que la TPM debería situarse en torno a 1% y si a eso se le agregaban consideraciones de manejo de riesgo en los escenarios más costosos, se podía sostener una TPM de 0,75% en los próximos meses. Añadió que aunque este nivel era algo inferior al que podría estimarse con los modelos, la magnitud de la diferencia era menor comparada con los costos de los riesgos que se enfrentaban. Por lo tanto, indicó que, a su juicio, la TPM debería llegar a ubicarse entre 0,75 y 1%. Agregó que, además, dada la situación actual, su preferencia era que esto ocurriera luego, para anunciar que el período de aumento del impulso monetario habría concluido. Un Consejero indicó que se debía dar espacio para una nueva baja de la TPM en el futuro, pero que ese espacio debía ser lo suficientemente amplio como para permitir una postergación de esa baja o simplemente que ella no se efectuara. En todo

caso, añadió este Consejero, creía que lo más importante era dejar claro que la TPM permanecería en niveles similares a los actuales por el tiempo que fuera necesario para cumplir con la meta de inflación. Un Consejero indicó que era necesario destacar que el período de aumento del impulso monetario se encontraba próximo a terminar.

4. Acuerdo

El Consejo acordó con los votos del Presidente señor De Gregorio, el Vicepresidente señor Desormeaux y los Consejeros señores Marfán, Marshall y Claro reducir la tasa de interés de política monetaria en 50 puntos base, hasta 1,25% anual.

Circulares del Banco Central de Chile

Compendio de normas de cambios internacionales

• Circular N.º 889

Modifica Capítulo XIV del *Compendio de Normas de Cambios Internacionales*.

ACUERDO N.º 1478-02-090520

Santiago, 25 de mayo de 2009

Se informa que el Consejo del Banco Central de Chile, en su Sesión Ordinaria N.º 1478, celebrada el 20 de mayo de 2009, acordó agregar en el numeral 6 del Capítulo XIV del *Compendio de Normas de Cambios Internacionales*, a continuación del numeral 6 bis, el siguiente 6 ter:

“6. ter Otorgar a los inversionistas extranjeros que hayan suscrito una Convención Cambiaria en los términos del ex Capítulo XIX del Título I del *Compendio de Normas de Cambios Internacionales*, la “Convención”; o, cuyas inversiones se encuentren acogidas al mismo Capítulo, conforme a la autorización otorgada por el Banco al amparo del artículo 15 de la Ley de Cambios Internacionales cuyo texto refundido fue fijado por Decreto Supremo N.º 471, de 1977, del Ministerio de Economía, Fomento y Reconstrucción, la opción de solicitar al Banco que la inversión respectiva se acoja al régimen general del Capítulo XIV del referido Compendio, siempre que: (a) el inversionista extranjero suscriba con el Banco Central de Chile una escritura pública de resciliación para poner término a la Convención, en que se declare que la referida inversión se sujetará en adelante, al Capítulo XIV del *Compendio de Normas de Cambios Internacionales*, y que por tanto, el inversionista extranjero renuncia en ese acto, expresa e irrevocablemente, a su derecho de acceso al Mercado Cambiario Formal para la reexportación de capital o remesa de las utilidades de sus inversiones; o en su

caso, que el inversionista extranjero manifieste por escrito al Banco Central de Chile, mediante declaración otorgada por escritura pública, que renuncia expresa e irrevocablemente a sus derechos que le corresponden conforme a la autorización que le fue otorgada por el Instituto Emisor; (b) que el inversionista extranjero acredite a satisfacción del Banco Central de Chile su carácter de titular, respecto de los derechos y obligaciones contemplados en la Convención o de la autorización de que se trate, comprobando también las eventuales modificaciones que se le requieran, tales como, cambio de razón social del inversionista extranjero o de la empresa receptora o ejecutora, reestructuraciones, fusiones o divisiones de las referidas empresas; y, (c) que se acredite el monto actual de la inversión efectuada conforme a las normativas antedichas.”

En virtud de lo anterior, se reemplazan las hojas 4 y 5 del Capítulo XIV del *Compendio de Cambios Internacionales*.

• Circular N.º 890

Modifica Anexo N.º 2 del Capítulo III del Manual de Procedimientos y Formularios de Información del *Compendio de Normas de Cambios Internacionales* del Banco Central de Chile.

Santiago, 4 de junio de 2009

Se comunica que el Consejo del Banco Central de Chile en su Sesión Ordinaria N.º 1480, celebrada en el día de hoy, resolvió suspender la autorización para formar parte del Mercado Cambiario Formal otorgada a la sociedad Raimundo Serrano Mc Auliffe Corredores de Bolsa S.A., a contar de esta fecha y hasta el día 31 de julio de 2009, inclusive.

En virtud del Acuerdo citado, se determinó también modificar el Anexo N.º 2 del Capítulo III del Manual de Procedimiento y Formularios del *Compendio de Normas de Cambios Internacionales*, intercalando luego de la individualización de la sociedad

Raimundo Serrano Mc Auliffe Corredores de Bolsa S.A., en su carácter de entidad autorizada por el Banco Central de Chile para formar parte del Mercado Cambiario Formal, lo siguiente:

“Por Acuerdo N° 1480-04-090604, el Consejo del Banco suspendió la autorización para formar parte del M.C.F. otorgada a la sociedad Raimundo Serrano Mc Auliffe Corredores de Bolsa S.A., hasta el día 31 de julio de 2009, inclusive. La medida de suspensión ordenada rige respecto de la referida corredora de bolsa en relación con las operaciones de cambios internacionales reguladas por el Banco respecto de las entidades que forman parte del citado Mercado en los términos previstos por el artículo 41 de la LOC y del Capítulo III del *Compendio*, y, es sin perjuicio que la respectiva sociedad concluya las operaciones de esta especie que, en su caso, puedan encontrarse pendientes a la fecha de notificación de la medida.”

Como consecuencia de lo anterior, se reemplaza el Anexo N.º 2 del Capítulo III del *Manual de Procedimientos y Formularios de Información del Compendio de Normas de Cambios Internacionales*.

Compendio de normas financieras

- Circular N.º 3013-645

Santiago, 1 de junio de 2009

Modifica Anexo del Capítulo III.F5 del *Compendio de Normas Financieras*.

Se comunica que el Banco Central de Chile, de conformidad con lo establecido en el Capítulo III.F5 del *Compendio de Normas Financieras*, ha reemplazado la Clasificación de Riesgo de los Estados Soberanos y de Entidades Bancarias Extranjeras, que se contienen en los N.ºs 1 y 3 del Anexo del referido Capítulo, respectivamente, sobre la base de la información disponible hasta el 27 de mayo de 2009.

Como consecuencia de lo anterior, se reemplazan las hojas N.ºs 1, 2 y 3 del Anexo del Capítulo III.F5 del *Compendio de Normas Financieras*.

Indicadores Estadísticos

Contenido y Naturaleza

La selección y presentación de la información estadística que se incluye en el *Boletín Mensual* del Banco Central de Chile se presenta de acuerdo con las siguientes orientaciones básicas.

Contenido

La información estadística se ordena en ocho capítulos, que facilitan el análisis macroeconómico de la economía chilena. El primer capítulo presenta estadísticas internacionales de relevancia para Chile, en tanto que los restantes capítulos se concentran en indicadores de la economía nacional.

Fuentes

La publicación contiene información estadística tanto de fuentes externas —lo que se indica en cada cuadro— como de información elaborada por el propio Banco Central, en cuyo caso no se especifica la fuente. Respecto de las fuentes externas, se privilegia el uso de las fuentes oficiales originales.

Cobertura temporal

En general, los cuadros presentan cifras anuales para los últimos cinco años calendario y aperturas trimestrales o mensuales para los últimos tres años. Se exceptúan de lo anterior, los indicadores de cuentas nacionales y de balanza de pagos, los que se presentan para periodos más prolongados.

Frecuencia de la información

La frecuencia de los indicadores publicados es mensual, trimestral y/o anual. Ello significa que la publicación de indicadores trimestrales y/o anuales se realizará en aquellas ediciones del *Boletín Mensual*, para las cuales se tenga disponibilidad de nueva información bajo tal frecuencia. Se exceptúan de lo anterior, los indicadores de cuentas nacionales y de balanza de pagos, los que se presentan mensualmente.

Referencia temporal de indicadores de saldos

Los saldos están referidos a fines del periodo que corresponda, con excepción de aquellos indicadores para los que se señale en forma específica otra referencia temporal.

Integración a la web

La información contenida en el *Boletín Mensual* se publica en forma electrónica en la página web del Banco Central (www.bcentral.cl). Asimismo, las series estadísticas pueden ser consultadas para periodos más extensos en la Base de Datos Estadísticos del Banco Central, disponible también en la página web.

Economía Internacional

Crecimiento del producto interno bruto de las principales economías industrializadas

(Porcentaje)

Período	Estados Unidos		Zona euro (*)		Japón	
	Variación respecto de igual período del año anterior	Variación anualizada trimestre a trimestre	Variación respecto de igual período del año anterior	Variación anualizada trimestre a trimestre	Variación respecto de igual período del año anterior	Variación anualizada trimestre a trimestre
2004	3,6	-	1,9	-	2,8	-
2005	2,9	-	1,8	-	1,9	-
2006	2,8	-	3,0	-	2,0	-
2007	2,0	-	2,6	-	2,4	-
2008	1,1	-	0,7	-	-0,7	-
2006 I	3,1	4,8	2,7	3,3	2,5	0,8
II	3,2	2,7	3,0	4,3	2,0	3,4
III	2,4	0,8	2,9	2,2	1,6	1,6
IV	2,4	1,5	3,3	3,3	2,0	2,8
2007 I	1,3	0,1	3,2	2,8	3,4	4,6
II	1,8	4,8	2,6	1,8	2,2	-0,1
III	2,8	4,8	2,6	2,4	1,9	0,6
IV	2,3	-0,2	2,1	1,3	1,9	2,6
2008 I	2,5	0,9	2,1	2,6	1,3	1,5
II	2,1	2,8	1,4	-0,7	0,6	-2,2
III	0,7	-0,5	0,6	-0,7	-0,3	-2,9
IV	-0,8	-6,3	-1,2	-6,0	-4,3	-14,4
2009 I	-2,5	-5,7	-4,6	-10,0	-8,8	-14,2

(*) La zona euro comprende hoy: Alemania, Austria, Bélgica, Chipre, Eslovenia, España, Finlandia, Francia, Grecia, Irlanda, Italia, Luxemburgo, Malta, Países Bajos y Portugal. Grecia se incorporó el 2001, Eslovenia el 2007; Chipre y Malta el 2008. Los demás países mencionados se incorporaron el 1 de enero de 1999.

A partir del 30 de noviembre de 2005, Eurostat introdujo dos cambios metodológicos en las cuentas nacionales. En primer lugar, modificó el sistema de año base por uno de encadenamiento de precios. Luego, incorporó los servicios de intermediación financiera en el cálculo del PIB. Actualmente, las series de cuentas nacionales para la zona euro están disponibles a contar del segundo trimestre de 1995 (trimestre a trimestre anualizado) y del primer trimestre de 1996 (variación en doce meses).

Fuente: *Bloomberg*.

Índices de precios al consumidor y al productor en Estados Unidos

Período	IPC (Promedio 1982-84=100) (1)				IPP (Promedio 1982=100) (2) (3)			
	Todos los ítems	Variación porcentual en 12 meses	Todos los ítems menos alimentos y energía	Variación porcentual en 12 meses	Bienes terminados	Variación porcentual en 12 meses	Todos los commodities	Variación porcentual en 12 meses
2004 Prom.	188,9	2,7 (4)	196,6	1,8 (4)	148,5	3,6 (4)	146,7	6,2 (4)
2005 Prom.	195,3	3,4 (4)	200,9	2,2 (4)	155,7	4,8 (4)	157,4	7,3 (4)
2006 Prom.	201,6	3,2 (4)	205,9	2,5 (4)	160,4	3,0 (4)	164,7	4,6 (4)
2007 Prom.	207,3	2,8 (4)	210,7	2,3 (4)	166,6	3,9 (4)	172,6	4,8 (4)
2008 Prom.	215,3	3,8 (4)	215,6	2,3 (4)	177,1	6,3 (4)	189,6	9,8 (4)
2007 Ene.	202,4	2,1	208,0	2,7	160,1	0,1	164,0	-0,2
Feb.	203,5	2,4	209,1	2,7	161,8	2,4	166,8	3,1
Mar.	205,4	2,8	209,9	2,5	164,1	3,1	169,3	4,4
Abr.	206,7	2,6	210,3	2,3	165,9	3,2	171,4	4,3
May.	207,9	2,7	210,3	2,2	167,5	3,9	173,3	4,5
Jun.	208,4	2,7	210,5	2,2	167,2	3,3	173,8	4,6
Jul.	208,3	2,4	210,8	2,2	168,5	4,2	175,1	5,0
Ago.	207,9	2,0	211,1	2,1	166,1	2,3	172,4	2,7
Sep.	208,5	2,8	211,6	2,1	167,4	4,4	173,5	4,9
Oct.	208,9	3,5	212,3	2,2	168,6	6,1	174,7	7,7
Nov.	210,2	4,3	212,4	2,3	171,4	7,3	179,0	8,7
Dic.	210,0	4,1	212,4	2,4	170,4	6,2	178,6	7,9
2008 Ene.	211,1	4,3	213,1	2,5	172,0	7,4	181,0	10,4
Feb.	211,7	4,0	213,9	2,3	172,3	6,5	182,7	9,5
Mar.	213,5	4,0	214,9	2,4	175,1	6,7	187,9	11,0
Abr.	214,8	3,9	215,1	2,3	176,5	6,4	190,9	11,4
May.	216,6	4,2	215,2	2,3	179,8	7,3	196,6	13,4
Jun.	218,8	5,0	215,6	2,4	182,4	9,1	200,5	15,4
Jul.	220,0	5,6	216,0	2,5	185,1	9,9	205,5	17,4
Ago.	219,1	5,4	216,5	2,5	182,2	9,7	199,0	15,4
Sep.	218,8	4,9	216,9	2,5	182,2	8,8	196,9	13,5
Oct.	216,6	3,7	217,0	2,2	177,4	5,2	186,4	6,7
Nov.	212,4	1,1	216,7	2,0	172,0	0,4	176,8	-1,2
Dic.	210,2	0,1	216,1	1,8	168,8	-0,9	170,9	-4,3
2009 Ene.	211,1	0,0	216,7	1,7	170,4	-0,9	171,2	-5,4
Feb.	212,2	0,2	217,7	1,8	170,1	-1,3	169,5	-7,2
Mar.	212,7	-0,4	218,6	1,8	168,9	-3,5	168,1	-10,5
Abr.	213,2	-0,7	219,1	1,9	169,9	-3,7	168,7	-11,6
May.	213,9	-1,3	219,1	1,8	170,8	-5,0	170,2	-13,4
Jun.								
Jul.								
Ago.								
Sep.								
Oct.								
Nov.								
Dic.								

(1) Índice de Precios al Consumidor. Corresponde a lo que la fuente de información denomina *Consumer Price Index-All Urban Consumers*, serie no desestacionalizada.

(2) Índice de Precios al Productor. Corresponde a lo que la fuente de información denomina *Producer Price Index-Commodities*, serie no desestacionalizada.

(3) Las cifras publicadas correspondientes a los últimos cuatro meses son provisionales.

(4) Variación media anual.

Fuente: *United States Department of Labor, Bureau of Labor Statistics*.

Índices de precios al consumidor en la zona euro y Japón

Período		Zona euro (Promedio 2005=100)				Japón (Promedio 2005=100)			
		Todos los ítems	Variación porcentual en 12 meses	Todos los ítems menos alimentos y energía	Variación porcentual en 12 meses	Todos los ítems	Variación porcentual en 12 meses	Todos los ítems menos alimentos y energía	Variación porcentual en 12 meses
2004	Prom.	97,9	2,1	98,6	1,8	100,3	0,0	100,4	-0,6
2005	Prom.	100,0	2,2	100,0	1,4	100,0	-0,3	100,0	-0,4
2006	Prom.	102,2	2,2	101,4	1,4	100,3	0,2	99,6	-0,4
2007	Prom.	104,4	2,1	103,3	1,9	100,3	0,1	99,3	-0,3
2008	Prom.	107,8	3,3	105,2	1,8	101,7	1,4	99,3	0,0
2007	Ene.	102,5	1,8	101,7	1,7	100,0	0,0	99,0	-0,2
	Feb.	102,8	1,8	102,1	1,9	99,5	-0,2	98,7	-0,3
	Mar.	103,5	1,9	102,8	1,9	99,8	-0,1	99,0	-0,4
	Abr.	104,2	1,9	103,4	1,9	100,1	0,0	99,4	-0,2
	May.	104,4	1,9	103,5	1,9	100,4	0,0	99,5	-0,3
	Jun.	104,5	1,9	103,6	1,9	100,2	-0,2	99,3	-0,4
	Jul.	104,3	1,8	103,2	1,9	100,1	0,0	99,1	-0,5
	Ago.	104,3	1,7	103,3	1,9	100,6	-0,2	99,4	-0,2
	Sep.	104,7	2,1	103,6	1,8	100,6	-0,2	99,4	-0,3
	Oct.	105,2	2,6	104,0	1,9	100,9	0,3	99,5	-0,3
	Nov.	105,8	3,1	104,1	1,9	100,7	0,6	99,5	-0,1
	Dic.	106,2	3,1	104,6	1,9	100,9	0,7	99,5	-0,1
2008	Ene.	105,8	3,2	103,4	1,7	100,7	0,7	98,9	-0,1
	Feb.	106,2	3,3	103,9	1,8	100,5	1,0	98,6	-0,1
	Mar.	107,2	3,6	104,9	2,0	101,0	1,2	99,1	0,1
	Abr.	107,6	3,3	105,1	1,6	100,9	0,8	99,3	-0,1
	May.	108,2	3,7	105,3	1,7	101,7	1,3	99,4	-0,1
	Jun.	108,6	4,0	105,4	1,8	102,2	2,0	99,4	0,1
	Jul.	108,5	4,0	104,9	1,7	102,4	2,3	99,3	0,2
	Ago.	108,3	3,8	105,3	1,9	102,7	2,1	99,4	0,0
	Sep.	108,5	3,6	105,6	1,9	102,7	2,1	99,6	0,2
	Oct.	108,6	3,2	106,0	1,9	102,6	1,7	99,7	0,2
	Nov.	108,0	2,1	106,0	1,9	101,7	1,0	99,5	0,0
	Dic.	107,9	1,6	106,5	1,8	101,3	0,4	99,5	0,0
2009	Ene.	107,0	1,1	105,1	1,6	100,7	0,0	98,7	-0,2
	Feb.	107,4	1,2	105,6	1,7	100,4	-0,1	98,5	-0,1
	Mar.	107,8	0,6	106,4	1,4	100,7	-0,3	98,8	-0,3
	Abr.	108,2	0,6	106,9	1,8	100,8	-0,1	98,9	-0,4
	May.								
	Jun.								
	Jul.								
	Ago.								
	Sep.								
	Oct.								
	Nov.								
	Dic.								

Fuente: Bloomberg.

Inflación medida por el índice de precios al consumidor en economías emergentes

(Variación porcentual en 12 meses)

Período	América Latina			Europa			Asia			
	Argentina	Brasil	México	Rusia	Polonia	Rep. Checa	China	Corea del Sur	Tailandia	Malasia (*)
2004 Prom.	4,4	6,6	4,7	10,9	3,5	2,8	3,9	3,6	2,7	1,5
2005 Prom.	9,6	6,9	4,0	12,7	2,1	1,9	1,8	2,8	4,5	3,1
2006 Prom.	10,9	4,2	3,6	9,7	1,0	2,5	1,5	2,2	4,7	3,6
2007 Prom.	8,9	3,6	4,0	9,0	2,5	2,8	4,8	2,5	2,2	2,0
2008 Prom.	8,6	5,7	5,1	14,1	4,2	6,4	5,9	4,7	5,5	5,4
2007 Ene.	9,7	3,0	4,0	8,2	1,6	1,3	2,2	1,7	3,0	3,2
Feb.	9,6	3,0	4,1	7,6	1,9	1,5	2,7	2,2	2,3	3,1
Mar.	9,1	3,0	4,2	7,4	2,5	1,9	3,3	2,2	2,0	1,5
Abr.	8,9	3,0	4,0	7,6	2,3	2,5	3,0	2,5	1,8	1,5
May.	8,8	3,2	4,0	7,8	2,3	2,4	3,4	2,3	1,9	1,4
Jun.	8,8	3,7	4,0	8,5	2,6	2,5	4,4	2,5	1,9	1,4
Jul.	8,6	3,7	4,1	8,7	2,3	2,3	5,6	2,5	1,7	1,6
Ago.	8,7	4,2	4,0	8,6	1,5	2,4	6,5	2,0	1,1	1,9
Sep.	8,6	4,1	3,8	9,4	2,3	2,8	6,2	2,3	2,1	1,8
Oct.	8,4	4,1	3,7	10,8	3,0	4,0	6,5	3,0	2,5	1,9
Nov.	8,5	4,2	3,9	11,5	3,6	5,0	6,9	3,5	3,0	2,3
Dic.	8,5	4,5	3,8	11,9	4,0	5,4	6,5	3,6	3,2	2,4
2008 Ene.	8,2	4,6	3,7	12,6	4,0	7,5	7,1	3,9	4,3	2,3
Feb.	8,4	4,6	3,7	12,7	4,2	7,5	8,7	3,6	5,4	2,7
Mar.	8,8	4,7	4,3	13,3	4,1	7,1	8,3	3,9	5,3	2,8
Abr.	8,9	5,0	4,6	14,3	4,0	6,8	8,5	4,1	6,2	3,0
May.	9,1	5,6	5,0	15,1	4,4	6,8	7,7	4,9	7,6	3,8
Jun.	9,3	6,1	5,3	15,1	4,6	6,7	7,1	5,5	8,9	7,7
Jul.	9,1	6,4	5,4	14,7	4,8	6,9	6,3	5,9	9,2	8,5
Ago.	9,0	6,2	5,6	15,0	4,8	6,5	4,9	5,6	6,4	8,5
Sep.	8,7	6,3	5,5	15,0	4,5	6,6	4,6	5,1	6,0	8,2
Oct.	8,4	6,4	5,8	14,2	4,2	6,0	4,0	4,8	3,9	7,6
Nov.	7,9	6,4	6,2	13,8	3,7	4,4	2,4	4,5	2,2	5,7
Dic.	7,2	5,9	6,5	13,3	3,3	3,6	1,2	4,1	0,4	4,4
2009 Ene.	6,8	5,8	6,3	13,4	2,8	2,2	1,0	3,7	-0,4	3,9
Feb.	6,8	5,9	6,2	13,9	3,3	2,0	-1,6	4,1	-0,1	3,7
Mar.	6,3	5,6	6,0	14,0	3,6	2,3	-1,2	3,9	-0,2	3,5
Abr.	5,7	5,5	6,2	13,2	4,0	1,8	-1,5	3,6	-0,9	3,0
May.	5,5	5,2	6,0	12,3	3,6	1,3	-1,4	2,7	-3,3	
Jun.										
Jul.										
Ago.										
Sep.										
Oct.										
Nov.										
Dic.										

(*) El Departamento de Estadísticas de Malasia realizó un cambio de canasta del índice en enero de 2006; por ello, los datos anteriores a esta fecha no son comparables con la nueva información.

Fuente: *Bloomberg*. Para Corea del Sur, *Korean National Statistical Office*.

Precios de productos básicos

Período		Cobre refinado BML (1) US\$/lb	Petróleo <i>WTI</i> (2) US\$/barril	Gasolina en EE.UU. (3) US\$/m ³	Celulosa <i>NBSK</i> (4) US\$/t	Onza troy de oro (5) US\$/oz	Onza troy de plata (5) US\$/oz
2004	Prom.	1,300	41,4	309,2	616,0	409,7	6,7
2005	Prom.	1,669	56,4	419,6	610,8	445,2	7,3
2006	Prom.	3,049	66,1	482,0	675,0	604,3	11,6
2007	Prom.	3,229	72,3	538,3	794,0	697,4	13,4
2008	Prom.	3,155	99,6	647,7	852,2	872,0	15,0
2007	Ene.	2,572	54,2	369,8	740,4	631,3	12,9
	Feb.	2,575	59,3	427,0	755,3	665,3	13,9
	Mar.	2,927	60,6	490,2	759,6	654,5	13,1
	Abr.	3,523	63,9	570,1	767,6	679,8	13,7
	May.	3,485	63,5	608,6	776,7	667,6	13,2
	Jun.	3,391	67,5	569,7	786,8	655,4	13,1
	Jul.	3,617	74,1	562,2	798,7	665,6	12,9
	Ago.	3,408	72,4	520,6	800,0	665,9	12,3
	Sep.	3,470	79,9	558,1	810,5	713,6	12,9
	Oct.	3,633	85,9	560,6	828,8	756,9	13,7
	Nov.	3,160	94,8	623,1	842,2	806,2	14,7
	Dic.	2,988	91,4	599,4	861,5	807,1	14,4
2008	Ene.	3,203	93,0	611,6	876,2	888,4	16,0
	Feb.	3,578	95,4	635,8	880,0	925,6	17,7
	Mar.	3,828	105,5	677,1	880,0	960,9	19,1
	Abr.	3,939	112,6	738,3	890,5	910,5	17,5
	May.	3,802	125,4	820,2	904,4	890,8	17,1
	Jun.	3,747	133,9	866,4	903,8	890,6	17,0
	Jul.	3,817	133,4	833,4	899,9	940,1	18,1
	Ago.	3,463	116,6	776,5	887,8	836,9	14,5
	Sep.	3,171	103,9	777,0	867,0	828,7	12,3
	Oct.	2,234	76,6	469,5	825,7	805,0	10,4
	Nov.	1,686	57,3	318,8	746,7	760,6	9,9
	Dic.	1,393	41,4	247,1	665,1	826,0	10,4
2009	Ene.	1,461	41,7	305,7	617,2	862,7	11,4
	Feb.	1,504	39,2	317,0	590,6	941,8	13,4
	Mar.	1,701	48,0	342,0	578,3	926,9	13,2
	Abr.	1,999	49,8	355,9	578,8	890,8	12,5
	May.	2,072	59,1	440,4	585,5	930,4	14,1
	Jun.						
	Jul.						
	Ago.						
	Sep.						
	Oct.						
	Nov.						
	Dic.						

(1) Bolsa de Metales de Londres: cotización del cobre grado "A" *Settlement*.

(2) Las series de precios del petróleo *West Texas Intermediate (WTI)* y Brent, que se utilizan para monitorear y analizar la evolución del mercado del crudo, están altamente correlacionadas. No obstante, el primero, al ser de una calidad algo mayor, presenta por lo general un nivel de precios que está entre 1 y 2 dólares/barril más alto. Cabe señalar que el análisis y seguimiento del *WTI* ha pasado a ser más apropiado, debido a que: a) la información y análisis proveniente de los bancos de inversión y analistas se ha enfocado principalmente en este tipo de petróleo, b) el mercado de futuros *WTI* es más profundo y c) es más relevante como referencia para la determinación del precio de los combustibles en Chile.

(3) Se considera el precio de la gasolina de 87 octanos del golfo de México, que es utilizado por Enap como referencia para determinar el precio de los combustibles en el mercado interno.

(4) Los precios corresponden a celulosa blanqueada y de fibra larga, *Northern Bleached Softwood Kraft Pulp (NBSK)*.

(5) La onza troy es una medida de peso de los metales preciosos equivalente a 31,103 g.

Fuente: *Bloomberg*.

Índices de bolsas externas

(Valores nominales, promedios)

Periodo	Dow Jones (EE.UU.)		Nasdaq (EE.UU.)		Nikkei (Japón)		FTSE100 (Reino Unido)		CAC40 (Francia)		DAX (Alemania)	
	Índice	% Var. en 12 meses	Índice	% Var. en 12 meses	Índice	% Var. en 12 meses	Índice	% Var. en 12 meses	Índice	% Var. en 12 meses	Índice	% Var. en 12 meses
2004 Prom.	10.317,4	14,7	1.987,3	23,6	11.166,4	21,6	4.520,8	12,0	3.685,2	18,9	3.983,1	27,1
2005 Prom.	10.547,7	2,3	2.099,0	5,8	12.411,9	11,3	5.157,0	14,1	4.265,8	15,7	4.674,0	17,4
2006 Prom.	11.408,7	8,2	2.265,2	8,1	16.117,4	31,1	5.922,8	15,0	5.110,2	20,0	5.894,8	26,5
2007 Prom.	13.170,0	15,6	2.577,1	14,0	16.990,5	5,6	6.404,0	8,2	5.729,2	12,3	7.467,0	26,9
2008 Prom.	11.252,6	-14,2	2.162,5	-15,6	12.142,8	-28,9	5.368,8	-16,1	4.341,4	-24,2	6.203,4	-16,1
2007 Ene.	12.512,9	15,1	2.453,2	7,1	17.286,3	7,5	6.237,8	9,2	5.587,0	15,4	6.692,5	21,8
Feb.	12.631,5	15,1	2.479,9	9,1	17.741,2	9,6	6.362,7	9,6	5.684,2	14,2	6.913,1	20,0
Mar.	12.268,5	10,1	2.401,5	4,4	17.128,4	5,0	6.205,7	4,5	5.495,4	7,5	6.706,0	14,4
Abr.	12.754,8	13,5	2.499,6	6,9	17.469,8	1,4	6.434,4	6,3	5.831,8	12,4	7.237,3	20,4
May.	13.407,8	18,3	2.562,1	14,1	17.595,1	7,8	6.569,8	12,4	6.053,9	19,3	7.582,0	29,7
Jun.	13.480,2	22,6	2.595,4	21,4	18.001,4	20,1	6.598,0	16,4	6.014,9	25,6	7.874,5	43,3
Jul.	13.677,9	24,0	2.655,0	27,3	17.974,8	18,7	6.561,9	12,5	5.973,5	21,6	7.888,9	41,0
Ago.	13.239,7	17,6	2.539,5	19,9	16.461,0	4,3	6.177,2	5,1	5.534,7	9,1	7.463,6	29,8
Sep.	13.557,7	17,5	2.634,5	18,6	16.235,4	1,9	6.345,1	7,6	5.597,2	8,5	7.638,5	29,4
Oct.	13.901,3	16,2	2.780,4	19,3	16.903,4	2,3	6.599,3	8,2	5.793,7	8,5	7.950,7	29,0
Nov.	13.200,6	8,3	2.662,8	10,5	15.543,8	-3,5	6.325,1	2,6	5.565,3	2,8	7.715,2	21,1
Dic.	13.407,0	8,3	2.661,6	9,4	15.545,1	-7,4	6.431,1	4,2	5.619,1	3,1	7.941,9	22,3
2008 Ene.	12.538,1	0,2	2.418,1	-1,4	13.731,3	-20,6	6.031,2	-3,3	5.153,6	-7,8	7.323,7	9,4
Feb.	12.419,6	-1,7	2.325,8	-6,2	13.547,8	-23,6	5.910,1	-7,1	4.845,2	-14,8	6.886,7	-0,4
Mar.	12.193,9	-0,6	2.254,8	-6,1	12.602,9	-26,4	5.676,3	-8,5	4.641,1	-15,5	6.499,6	-3,1
Abr.	12.656,6	-0,8	2.368,1	-5,3	13.357,7	-23,5	5.993,6	-6,9	4.900,2	-16,0	6.762,7	-6,6
May.	12.812,5	-4,4	2.483,2	-3,1	13.995,3	-20,5	6.187,2	-5,8	5.020,2	-17,1	7.056,1	-6,9
Jun.	12.056,7	-10,6	2.427,5	-6,5	14.084,6	-21,8	5.778,3	-12,4	4.664,6	-22,5	6.716,8	-14,7
Jul.	11.322,4	-17,2	2.278,1	-14,2	13.168,9	-26,7	5.375,2	-18,1	4.287,2	-28,2	6.341,5	-19,6
Ago.	11.530,8	-12,9	2.389,3	-5,9	12.989,4	-21,1	5.465,7	-11,5	4.409,9	-20,3	6.421,5	-14,0
Sep.	11.114,1	-18,0	2.205,7	-16,3	12.123,5	-25,3	5.231,7	-17,5	4.220,5	-24,6	6.135,6	-19,7
Oct.	9.176,7	-34,0	1.730,3	-37,8	9.117,0	-46,1	4.282,1	-35,1	3.474,7	-40,0	4.947,0	-37,8
Nov.	8.614,6	-34,7	1.542,7	-42,1	8.531,5	-45,1	4.224,0	-33,2	3.287,2	-40,9	4.692,0	-39,2
Dic.	8.595,6	-35,9	1.525,9	-42,7	8.463,6	-45,6	4.270,7	-33,6	3.192,2	-43,2	4.657,9	-41,4
2009 Ene.	8.396,2	-33,0	1.537,2	-36,4	8.331,5	-39,3	4.281,8	-29,0	3.099,7	-39,9	4.534,2	-38,1
Feb.	7.690,5	-38,1	1.486,0	-36,1	7.694,8	-43,2	4.074,2	-31,1	2.911,5	-39,9	4.265,0	-38,1
Mar.	7.235,5	-40,7	1.432,2	-36,5	7.764,6	-38,4	3.760,2	-33,8	2.725,3	-41,3	3.969,2	-38,9
Abr.	7.992,1	-36,9	1.641,2	-30,7	8.768,0	-34,4	4.046,3	-32,5	3.007,2	-38,6	4.519,1	-33,2
May.	8.398,4	-34,5	1.726,1	-30,5	9.304,4	-33,5	4.393,8	-29,0	3.244,0	-35,4	4.886,4	-30,8
Jun.												
Jul.												
Ago.												
Sep.												
Oct.												
Nov.												
Dic.												

Fuente: *Bloomberg*.

Tasas de interés externas (1)

(Promedios mensuales, porcentaje)

Período	Política monetaria			Bonos de gobierno a diez años			Libor (3)					
	EE.UU.	Zona		EE.UU.	Zona		90 días			180 días		
		euro	Japón (2)		euro	Japón	Dólar	Euro	Yen	Dólar	Euro	Yen
2004 Prom.	1,34	2,00	0,00	4,26	4,07	1,51	1,62	2,11	0,05	1,79	2,15	0,06
2005 Prom.	3,19	2,02	0,50	4,28	3,38	1,39	3,56	2,18	0,06	3,76	2,24	0,07
2006 Prom.	4,96	2,78	0,20	4,79	3,78	1,74	5,19	3,08	0,30	5,27	3,23	0,37
2007 Prom.	5,05	3,85	0,46	4,63	4,23	1,68	5,30	4,28	0,79	5,25	4,35	0,86
2008 Prom.	2,08	3,88	0,46	3,64	4,00	1,49	2,91	4,63	0,92	3,04	4,72	1,00
2007 Ene.	5,25	3,50	0,25	4,75	4,03	1,71	5,36	3,75	0,56	5,38	3,89	0,63
Feb.	5,25	3,50	0,33	4,72	4,05	1,71	5,36	3,82	0,59	5,39	3,94	0,64
Mar.	5,25	3,69	0,50	4,56	3,95	1,62	5,35	3,89	0,71	5,32	4,00	0,73
Abr.	5,25	3,75	0,50	4,69	4,16	1,68	5,35	3,98	0,66	5,35	4,10	0,71
May.	5,25	3,75	0,50	4,75	4,29	1,68	5,36	4,07	0,67	5,37	4,19	0,75
Jun.	5,25	3,96	0,50	5,10	4,58	1,90	5,36	4,15	0,73	5,39	4,28	0,83
Jul.	5,25	4,00	0,50	4,99	4,52	1,89	5,36	4,22	0,77	5,37	4,36	0,87
Ago.	5,25	4,00	0,50	4,68	4,30	1,67	5,48	4,55	0,92	5,38	4,60	1,01
Sep.	5,01	4,00	0,50	4,52	4,24	1,61	5,49	4,74	0,99	5,35	4,76	1,08
Oct.	4,74	4,00	0,50	4,52	4,29	1,66	5,15	4,68	0,97	5,05	4,66	1,06
Nov.	4,50	4,00	0,50	4,14	4,10	1,51	4,96	4,64	0,91	4,83	4,63	0,98
Dic.	4,33	4,00	0,50	4,10	4,25	1,54	4,98	4,85	0,99	4,83	4,82	1,04
2008 Ene.	3,92	4,00	0,50	3,73	4,05	1,43	3,92	4,48	0,89	3,78	4,50	0,95
Feb.	3,00	4,00	0,50	3,73	3,96	1,45	3,09	4,36	0,90	3,00	4,36	0,95
Mar.	2,64	4,00	0,50	3,49	3,81	1,31	2,78	4,60	0,97	2,68	4,60	1,03
Abr.	2,24	4,00	0,50	3,65	4,05	1,43	2,79	4,78	0,92	2,84	4,80	0,99
May.	2,00	4,00	0,50	3,87	4,21	1,68	2,69	4,86	0,92	2,86	4,90	0,99
Jun.	2,00	4,00	0,50	4,08	4,54	1,76	2,77	4,94	0,92	3,10	5,09	1,01
Jul.	2,00	4,23	0,50	3,97	4,50	1,61	2,79	4,96	0,92	3,12	5,15	1,02
Ago.	2,00	4,25	0,50	3,88	4,22	1,47	2,81	4,96	0,89	3,11	5,15	0,97
Sep.	2,00	4,25	0,50	3,68	4,10	1,50	3,12	5,02	0,91	3,34	5,21	0,99
Oct.	1,54	3,86	0,49	3,78	3,90	1,51	4,06	5,11	1,04	3,88	5,17	1,13
Nov.	1,00	3,33	0,30	3,48	3,57	1,47	2,28	4,23	0,91	2,66	4,29	0,99
Dic.	0,63	2,61	0,23	2,39	3,06	1,32	1,83	3,29	0,92	2,18	3,37	1,02
2009 Ene.	0,25	2,21	0,10	2,46	3,09	1,26	1,21	2,45	0,73	1,62	2,54	0,89
Feb.	0,25	2,00	0,10	2,86	3,16	1,30	1,24	1,94	0,64	1,76	2,04	0,80
Mar.	0,25	1,57	0,10	2,80	3,06	1,31	1,27	1,63	0,62	1,83	1,78	0,79
Abr.	0,25	1,26	0,10	2,90	3,19	1,44	1,11	1,42	0,57	1,65	1,61	0,75
May.	0,25	1,04	0,10	3,30	3,41	1,44	0,82	1,28	0,53	1,36	1,49	0,72
Jun.												
Jul.												
Ago.												
Sep.												
Oct.												
Nov.												
Dic.												

(1) Tasas anuales.

(2) Desde marzo de 2001 y hasta julio de 2006, la política monetaria en Japón tuvo como objetivo los agregados monetarios. Específicamente, el Banco de Japón (BOJ) tenía como meta que los saldos promedios de las cuentas corrientes de los bancos en el BOJ alcanzaran un rango deseado. Por tanto, para ese período, la tasa de referencia utilizada debe ser la *overnight call rate*.(3) *Libor*: Corresponde a *London Inter-Bank Offered Rate*. Es la tasa de interés ofrecida para los depósitos interbancarios en el mercado de Londres.Fuente: *Bloomberg*.

Spreads soberanos: *EMBI global spread* (*)

(Promedios mensuales, puntos base)

Período	<i>Global</i>	Chile	América Latina	Asia	Europa	
2004 Prom.		423	83	527	265	275
2005 Prom.		306	65	364	265	185
2006 Prom.		198	80	213	180	149
2007 Prom.		197	101	208	162	158
2008 Prom.		406	213	427	356	370
2007 Ene.		173	81	183	129	140
Feb.		173	80	180	134	145
Mar.		182	86	187	152	157
Abr.		164	82	167	138	140
May.		161	80	165	129	134
Jun.		160	80	168	121	129
Jul.		189	90	203	152	144
Ago.		232	108	249	200	176
Sep.		228	121	243	192	176
Oct.		208	117	220	170	164
Nov.		247	134	263	210	195
Dic.		251	153	270	211	195
2008 Ene.		280	165	298	252	221
Feb.		290	169	311	250	231
Mar.		314	169	335	269	260
Abr.		295	172	314	253	244
May.		275	159	290	244	225
Jun.		274	166	283	262	241
Jul.		310	181	323	299	271
Ago.		321	173	345	286	273
Sep.		382	189	413	324	347
Oct.		661	307	696	580	636
Nov.		711	353	739	619	707
Dic.		758	351	777	628	787
2009 Ene.		694	383	718	585	686
Feb.		678	371	711	545	689
Mar.		676	319	703	542	698
Abr.		584	303	624	480	557
May.		489	249	538	379	449
Jun.						
Jul.						
Ago.						
Sep.						
Oct.						
Nov.						
Dic.						

(*) El *Spread* soberano es el premio expresado en puntos base por año, que los inversionistas exigen para invertir en instrumentos de deuda del gobierno de un país distinto de EE.UU. El *EMBI global spread* (*Emerging Markets Bond Index global spread*) es un promedio ponderado de *spreads* soberanos según la capitalización de mercado de cada instrumento. Este índice contiene instrumentos denominados en dólares, emitidos por gobiernos y entidades cuasi-fiscales. Incluye, entre otros, bonos *Brady*, *Eurobonds* e instrumentos de deuda emitidos en el mercado local. Los países e instrumentos incluidos en este índice varían de acuerdo a si cumplen o no con los requerimientos de quienes calculan el índice. Para mayor información sobre este índice ver www.morganmarkets.com.

Fuente: *JP Morgan Chase*.

Dinero y Banca *

(*) Para consultas sobre esta información dirigirse a: dineroynanca@bcentral.cl

Dinero**Monedas en circulación**

(Saldos en millones de pesos)

Período	\$ 1	\$ 5	\$ 10	\$ 50	\$ 100	\$ 500	\$ 2.000 (1)	\$ 10.000 (2)	Otras monedas	Total
2004 Dic.	3.461	5.685	13.556	9.819	35.784	43.454	90	342	72	112.262
2005 Dic.	3.555	6.161	14.699	10.784	38.815	47.729	92	347	72	122.254
2006 Dic.	3.675	6.655	16.228	12.028	44.780	54.131	92	348	72	138.010
2007 Dic.	3.777	7.133	18.258	13.765	50.991	59.784	92	348	72	154.221
2008 Dic.	3.875	7.618	20.454	14.918	61.094	70.278	92	348	72	178.750
2007 Ene.	3.686	6.699	16.385	12.111	40.541	54.533	92	348	72	134.467
Feb.	3.695	6.741	16.475	12.233	45.965	54.633	92	348	72	140.254
Mar.	3.700	6.773	16.650	12.426	46.450	55.665	92	348	72	142.175
Abr.	3.707	6.816	16.819	12.616	47.260	56.065	92	348	72	143.796
May.	3.715	6.841	16.918	12.769	47.765	56.671	92	348	72	145.192
Jun.	3.722	6.885	17.070	12.910	47.981	57.167	92	348	72	146.248
Jul.	3.732	6.942	17.257	13.199	48.566	57.618	92	348	72	147.826
Ago.	3.741	6.980	17.440	13.315	49.087	57.994	92	348	72	149.068
Sep.	3.751	7.032	17.598	13.454	49.717	58.371	92	348	72	150.435
Oct.	3.758	7.061	17.821	13.527	50.158	58.597	92	348	72	151.433
Nov.	3.764	7.086	18.079	13.574	50.464	58.973	92	348	72	152.452
Dic.	3.777	7.133	18.258	13.765	50.991	59.784	92	348	72	154.221
2008 Ene.	3.782	7.172	18.458	13.932	51.382	60.860	92	348	72	156.100
Feb.	3.785	7.181	18.565	13.982	51.608	61.186	92	348	72	156.820
Mar.	3.800	7.230	19.029	14.863	51.525	60.764	92	348	72	157.723
Abr.	3.807	7.271	18.873	14.068	52.078	62.345	92	348	72	158.953
May.	3.808	7.291	18.965	14.078	52.313	62.609	92	348	72	159.577
Jun.	3.817	7.348	19.250	14.091	53.868	63.287	92	348	72	162.174
Jul.	3.830	7.404	19.487	14.204	55.550	63.989	92	348	72	164.976
Ago.	3.838	7.447	19.660	14.320	55.880	65.146	92	348	72	166.803
Sep.	3.851	7.505	19.822	14.515	57.137	66.856	92	348	72	170.197
Oct.	3.856	7.523	19.972	14.565	57.897	67.412	92	348	72	171.738
Nov.	3.864	7.569	20.108	14.607	59.107	68.436	92	348	72	174.203
Dic.	3.875	7.618	20.454	14.918	61.094	70.278	92	348	72	178.750
2009 Ene.	3.880	7.644	20.533	14.946	61.734	70.504	92	348	72	179.753
Feb.	3.885	7.682	20.606	15.026	62.190	70.762	92	348	72	180.663
Mar.	3.892	7.713	20.723	15.029	62.447	70.824	92	348	72	181.140
Abr.	3.902	7.754	20.976	15.126	62.956	71.177	92	348	72	182.402
May.	3.906	7.776	21.103	15.185	63.614	71.654	92	348	72	183.749
Jun.										
Jul.										
Ago.										
Sep.										
Oct.										
Nov.										
Dic.										

(1) Acuñada en conmemoración de los 250 años de la Casa de Moneda. Con poder circulatorio y liberatorio.

(2) Acuñada en conmemoración de los 500 años del Descubrimiento de América. Con poder circulatorio y liberatorio.

Billetes en circulación

(Saldos en millones de pesos)

Período	\$ 500	\$ 1.000	\$ 2.000	\$ 5.000	\$ 10.000	\$ 20.000	Otros billetes	Total
2004 Dic.	5.045	91.308	64.569	195.625	1.222.621	451.690	250	2.031.109
2005 Dic.	4.911	95.083	71.059	214.358	1.417.782	540.620	251	2.344.065
2006 Dic.	4.852	107.117	72.201	234.727	1.619.929	646.021	250	2.685.097
2007 Dic.	4.810	112.009	83.500	278.946	1.909.115	772.984	250	3.161.614
2008 Dic	4.786	122.826	89.348	302.703	2.084.265	902.825	249	3.507.001
2007 Ene.	4.849	104.802	71.139	225.381	1.538.371	626.464	250	2.571.256
Feb	4.845	104.339	70.939	225.693	1.550.362	634.075	250	2.590.503
Mar	4.842	103.172	70.132	225.659	1.561.453	651.658	250	2.617.166
Abr	4.837	102.643	69.829	226.238	1.560.522	662.304	250	2.626.623
May	4.832	102.661	70.675	226.426	1.581.785	678.577	250	2.665.207
Jun	4.820	101.577	72.046	231.404	1.587.008	683.757	250	2.680.862
Jul	4.819	103.538	71.768	232.270	1.562.470	678.198	250	2.653.315
Ago	4.817	101.784	71.127	232.373	1.579.497	686.731	250	2.676.578
Sep	4.816	105.669	75.872	245.838	1.687.435	686.025	250	2.805.906
Oct	4.814	101.957	73.681	237.813	1.625.996	685.403	250	2.729.916
Nov	4.810	103.655	75.881	246.253	1.679.575	702.477	250	2.812.900
Dic	4.810	112.009	83.500	278.946	1.909.115	772.984	250	3.161.614
2008 Ene	4.805	107.945	79.779	263.079	1.810.603	752.848	250	3.019.310
Feb	4.803	106.148	80.828	265.431	1.824.718	759.211	250	3.041.389
Mar	4.803	108.089	80.455	261.070	1.812.817	762.757	250	3.030.240
Abr	4.802	108.633	80.156	259.792	1.784.987	763.660	249	3.002.278
May	4.797	108.846	82.782	268.485	1.868.015	791.550	249	3.124.725
Jun	4.793	107.958	81.273	258.574	1.826.606	787.574	248	3.067.026
Jul	4.791	109.711	81.089	264.172	1.833.472	787.049	248	3.080.531
Ago	4.789	110.306	80.758	265.193	1.825.461	782.244	249	3.069.001
Sep	4.788	114.379	85.809	274.814	1.857.491	801.051	249	3.138.581
Oct.	4.788	109.743	81.465	265.735	1.871.010	810.268	249	3.143.258
Nov.	4.787	110.845	81.767	265.778	1.910.118	821.718	249	3.195.263
Dic	4.786	122.826	89.348	302.703	2.084.265	902.825	249	3.507.001
2009 Ene	4.784	116.799	86.022	284.946	1.981.277	853.780	248	3.327.857
Feb.	4.783	115.843	85.790	287.331	2.028.143	857.125	248	3.379.263
Mar.	4.781	116.357	83.559	289.357	1.998.085	841.970	248	3.334.357
Abr.	4.780	115.990	82.488	282.776	2.026.951	854.946	248	3.368.181
May.	4.779	116.245	83.885	286.244	2.063.654	857.774	248	3.412.830
Jun.								
Jul.								
Ago.								
Sep.								
Oct.								
Nov.								
Dic.								

Base monetaria y agregados monetarios privados (1)

(Promedios en miles de millones de pesos)

Período	Base monetaria	C	D1	Dv + Ahv	M1	Dp	Ahp	Cuotas de FM en inst. de hasta un año	Captaciones de CAC	Inversión de FM en M2	Inversión de CAC en M2	M2
2004 Dic.	2.370,78	1.482,02	3.756,91	1.575,73	6.814,66	17.498,02	2.189,45	2.737,71	65,13	2.532,18	3,62	26.769,16
2005 Dic.	2.915,67	1.716,61	4.173,22	1.689,10	7.578,93	22.369,40	2.245,12	3.264,25	101,72	3.027,94	9,49	32.520,18
2006 Dic.	3.504,07	1.958,13	4.738,61	1.883,39	8.580,13	26.945,88	2.282,73	4.613,79	174,56	4.388,79	12,87	38.195,43
2007 Dic.	3.660,58	2.210,28	5.417,21	2.502,35	10.129,84	33.217,52	2.356,44	6.176,76	221,39	6.053,72	16,56	46.031,67
2008 Dic.	4.287,58	2.484,77	5.621,36	2.701,68	10.807,81	40.415,53	2.563,49	6.512,02	342,57	6.021,17	22,23	54.598,01
2007 Ene.	3.035,86	1.944,34	4.940,37	1.907,18	8.791,89	27.722,48	2.275,70	4.558,09	170,67	4.356,94	12,05	39.149,84
Feb.	3.250,88	1.974,01	4.840,67	1.924,77	8.739,45	28.168,01	2.273,95	4.242,70	172,72	4.138,21	12,09	39.446,53
Mar.	3.466,21	1.967,63	4.882,75	1.931,18	8.781,56	28.824,30	2.277,19	4.764,35	176,15	4.639,47	11,90	40.172,18
Abr.	3.604,74	1.972,84	4.974,98	2.048,24	8.996,06	29.174,45	2.277,08	5.255,88	177,89	5.054,87	14,28	40.812,20
May.	3.718,44	1.985,92	5.068,25	1.994,74	9.048,91	29.712,25	2.292,68	5.086,24	189,13	4.850,32	16,92	41.461,96
Jun.	3.666,48	2.006,50	5.052,45	2.033,84	9.092,79	30.370,14	2.317,05	5.315,17	203,23	5.089,07	16,45	42.192,86
Jul.	3.650,59	1.991,32	5.086,13	2.063,76	9.141,21	30.765,41	2.321,37	5.253,62	211,65	4.889,29	17,42	42.786,55
Ago.	3.502,97	1.969,90	5.021,79	2.129,76	9.121,45	30.781,62	2.327,08	5.407,28	220,73	4.995,61	19,91	42.842,64
Sep.	4.118,50	2.059,29	4.968,59	2.381,34	9.409,22	31.125,25	2.340,96	5.425,09	229,26	5.262,59	19,99	43.247,19
Oct.	3.533,58	2.018,96	4.965,54	2.206,39	9.190,89	31.971,79	2.357,69	5.528,08	234,83	5.508,11	17,06	43.758,12
Nov.	3.515,07	2.041,23	4.863,48	2.665,85	9.570,56	32.853,27	2.363,57	6.338,14	229,90	6.247,86	15,74	45.091,84
Dic.	3.660,58	2.210,28	5.417,21	2.502,35	10.129,84	33.217,52	2.356,44	6.176,76	221,39	6.053,72	16,56	46.031,67
2008 Ene.	3.746,55	2.190,63	5.469,26	2.544,15	10.204,04	34.957,46	2.362,92	5.566,94	229,37	5.519,98	18,47	47.782,28
Feb.	3.755,41	2.228,84	5.374,22	2.553,75	10.156,81	35.352,71	2.374,72	5.860,59	240,40	5.697,56	16,60	48.271,07
Mar.	3.909,48	2.229,31	5.347,52	2.524,88	10.101,71	35.841,03	2.380,28	5.949,53	250,75	5.714,14	14,75	48.794,41
Abr.	3.768,93	2.213,77	5.333,44	2.554,11	10.101,32	36.588,19	2.392,38	6.075,63	261,41	5.909,62	16,05	49.493,26
May.	3.922,13	2.257,22	5.535,40	2.623,84	10.416,46	36.375,23	2.427,37	6.895,87	274,53	6.684,00	18,83	49.686,64
Jun.	3.942,24	2.274,21	5.585,84	2.631,72	10.491,77	36.715,12	2.468,27	6.562,21	293,51	6.357,71	21,98	50.151,19
Jul.	3.885,25	2.254,43	5.357,30	2.338,54	9.950,27	36.965,76	2.498,72	6.257,03	307,88	6.006,59	23,72	49.949,34
Ago.	3.888,74	2.231,95	5.252,58	2.578,17	10.062,70	36.845,83	2.523,50	6.316,18	321,29	5.907,79	24,42	50.137,29
Sep.	3.946,47	2.315,04	5.278,56	2.599,71	10.193,31	37.274,27	2.546,64	5.893,75	328,07	5.392,97	22,85	50.820,22
Oct.	3.936,60	2.305,88	5.486,29	2.624,34	10.416,51	38.920,12	2.563,49	6.055,17	326,45	5.559,31	18,15	52.704,28
Nov.	4.137,19	2.331,06	5.394,23	2.557,51	10.282,80	39.857,82	2.571,90	6.236,71	330,40	5.757,50	18,39	53.503,74
Dic.	4.287,58	2.484,77	5.621,36	2.701,68	10.807,81	40.415,53	2.563,49	6.512,02	342,57	6.021,17	22,23	54.598,01
2009 Ene.	4.305,79	2.445,41	5.600,81	2.706,57	10.752,79	40.571,86	2.555,01	7.657,39	348,94	7.157,40	24,87	54.703,72
Feb.	4.164,80	2.454,76	5.652,39	2.447,04	10.554,19	39.962,67	2.541,98	8.278,82	355,89	7.709,02	25,73	53.958,79
Mar. (2)	4.218,55	2.459,57	5.914,89	2.259,40	10.633,86	39.338,60	2.534,05	8.184,62	363,20	7.551,67	25,90	53.476,76
Abr. (2)	4.234,41	2.462,61	6.057,18	2.480,58	11.000,36	38.802,54	2.548,50	8.373,42	378,64	7.817,95	28,38	53.257,14
May. (2)	4.344,86	2.492,93	6.199,62	2.723,16	11.415,71	38.342,20	2.590,15	9.491,55	397,64	8.825,83	33,68	53.377,74
Jun. (3) (2)	4.236,40	2.545,36	6.373,47	2.945,96	11.864,79	38.428,59	2.624,25					
Jul.												
Ago.												
Sep.												
Oct.												
Nov.												
Dic.												

(1) A partir del 23 de mayo de 2006, se publica la nueva serie de agregados monetarios. Más información véase en "Agregados Monetarios: Nuevas Definiciones", de E. Arraño, correspondiente a la Serie de Estudios Económicos Estadísticos, N°53, Banco Central de Chile, mayo 2006.

Base monetaria incluye billetes, monedas y cheques emitidos por el Banco Central, en poder del público, y reservas monetarias de bancos y sociedades financieras.

C : Incluye billetes, monedas y cheques emitidos por el Banco Central en libre circulación, menos los saldos en caja del sistema financiero.

M1 = C + D1 (D1: Depósitos en cuenta corriente del sector privado no financiero netos de canje) + Dv (Dv: Depósitos a la vista distintos de cuentas corrientes) + Ahv (Ahv: Depósitos de ahorro a la vista).

M2 = M1 + Dp (Dp: Depósitos a plazo del sector privado) + Ahp (Depósitos de ahorro a plazo) + Cuotas de Fondos Mutuos con inversiones en instrumentos de deuda con duración de hasta un año (sector privado no financiero) + Captaciones de Cooperativas de Ahorro y Crédito - Inv. de FM en M2 - Inv. de CAC en M2.

Base monetaria y agregados monetarios privados (1) (Continuación)

(Promedios en miles de millones de pesos)

Depósitos en moneda extranjera	Documentos del Banco Central	Bonos de Tesorería	Letras de crédito	Efectos de comercio	Bonos de empresas	Cuotas del resto de FM	Cuotas de ahorro voluntario AFP	Inversión de FM en M3	Inversión de AFP en M3	M3	Período
2.853,14	7.823,25	617,66	5.478,12	341,92	7.318,61	3.685,82	305,22	3.221,28	131,78	51.839,85	2004 Dic.
3.082,15	6.993,54	978,70	4.471,08	349,85	8.251,37	3.497,66	399,85	2.385,15	161,57	57.997,65	2005 Dic.
3.630,32	5.879,37	1.058,49	4.467,42	364,22	8.999,03	4.359,52	538,89	2.696,80	202,16	64.593,73	2006 Dic.
4.142,89	4.082,70	1.327,55	4.138,16	389,53	10.443,17	6.094,77	706,55	3.017,96	248,08	74.090,94	2007 Dic.
6.666,54	6.330,57	2.335,70	3.816,68	503,37	12.650,50	4.091,84	459,87	2.953,48	248,27	88.251,33	2008 Dic.
3.630,65	5.344,41	1.039,43	4.352,59	361,04	9.272,74	4.565,59	558,19	2.684,67	208,05	65.381,76	2007 Ene.
3.755,68	5.159,60	1.049,47	4.365,90	363,87	9.393,70	4.755,82	566,44	2.714,44	205,13	65.937,43	Feb.
3.758,09	5.135,92	1.035,84	4.402,84	369,80	9.433,62	4.940,53	574,64	2.836,48	210,66	66.776,33	Mar.
3.808,68	5.050,13	1.012,14	4.048,81	372,27	9.423,35	5.234,03	598,30	2.952,32	213,44	67.194,14	Abr.
3.961,75	4.914,41	1.067,46	4.189,04	372,17	9.500,48	5.422,62	625,74	2.894,61	220,86	68.400,15	May.
3.932,11	4.718,73	1.133,57	4.213,57	381,92	9.597,02	5.560,25	650,12	2.805,23	228,88	69.346,04	Jun.
3.926,29	4.653,62	1.160,63	4.096,74	389,69	9.609,62	5.782,33	671,26	2.805,97	234,60	70.036,16	Jul.
3.958,81	4.744,24	1.160,28	4.146,57	397,83	9.734,06	5.885,32	672,26	2.898,11	233,27	70.410,63	Ago.
3.967,61	4.687,45	1.185,22	4.227,91	397,53	9.905,39	5.964,20	681,50	2.984,07	225,16	71.054,77	Sep.
4.089,22	4.596,54	1.184,14	4.137,27	393,47	10.064,37	6.212,20	716,88	3.014,92	230,20	71.907,08	Oct.
4.144,98	4.450,98	1.231,92	4.167,13	405,73	10.272,13	6.296,57	723,79	3.081,23	242,10	73.461,74	Nov.
4.142,89	4.082,70	1.327,55	4.138,16	389,53	10.443,17	6.094,77	706,55	3.017,96	248,08	74.090,94	Dic.
4.208,79	4.142,76	1.397,16	4.131,34	368,72	10.541,22	5.674,13	665,95	2.953,20	253,79	75.705,36	2008 Ene.
4.258,88	4.376,30	1.301,79	4.083,95	369,81	10.558,59	5.491,95	638,83	3.171,00	249,03	75.931,15	Feb.
4.172,92	4.370,43	1.336,54	4.081,21	365,90	10.620,10	5.702,61	638,31	3.450,03	258,24	76.374,15	Mar.
4.431,27	4.342,60	1.426,34	4.082,29	375,21	10.823,58	5.906,24	636,63	3.513,79	252,75	77.750,89	Abr.
4.876,18	4.531,65	1.556,55	3.987,21	396,01	11.137,38	6.041,02	655,23	3.503,93	250,98	79.112,95	May.
5.369,98	4.879,81	1.630,81	4.083,13	413,25	11.329,14	6.013,44	657,34	3.453,41	250,37	80.824,30	Jun.
5.832,10	5.436,89	1.685,57	4.002,89	420,28	11.377,44	5.891,93	638,87	3.507,19	263,52	81.464,60	Jul.
6.044,18	6.257,83	1.827,61	4.007,51	436,35	11.696,91	5.802,08	619,61	3.699,53	266,22	82.863,64	Ago.
6.220,76	6.968,09	1.974,27	3.983,40	457,57	12.067,29	5.505,31	582,07	3.542,85	271,11	84.765,01	Sep.
6.550,06	6.841,95	2.137,43	3.925,86	465,15	12.231,38	4.853,37	510,87	3.183,04	268,25	86.769,07	Oct.
6.857,19	6.481,07	2.293,58	3.944,62	486,96	12.405,02	4.328,10	465,95	3.078,74	254,98	87.432,50	Nov.
6.666,54	6.330,57	2.335,70	3.816,68	503,37	12.650,50	4.091,84	459,87	2.953,48	248,27	88.251,33	Dic.
6.548,47	6.051,93	2.350,24	3.670,27	500,38	13.010,59	4.144,43	453,11	3.108,81	238,99	88.085,34	2009 Ene.
7.706,05	7.000,04	2.451,17	3.625,48	529,02	13.196,19	4.551,01	446,58	3.610,32	239,00	89.615,02	Feb.
7.552,58	7.391,12	2.505,99	3.538,69	523,42	13.273,07	4.865,18	444,96	4.017,74	241,53	89.312,51	Mar. (2)
6.968,60	7.460,84	2.545,46	3.503,44	536,75	13.527,38	5.038,91	443,79	4.036,09	237,62	89.008,60	Abr. (2)
6.967,46	7.044,97	2.597,04	3.538,91	566,49	13.919,57	5.153,90	456,76	4.010,05	236,92	89.375,87	May. (2)
6.664,50	7.124,67	2.636,70	3.570,59								Jun. (3) (2)
											Jul.
											Ago.
											Sep.
											Oct.
											Nov.
											Dic.

M3 = M2 + Depósitos en moneda extranjera del sector privado + Documentos del BCCh + Bonos de Tesorería + Letras de Crédito + Resto de cuotas de FM + Cuotas de ahorro voluntario de AFP - Inversión de FM en M3 - Inversión de AFP en M3.

(2) Cifras provisionales a base de antecedentes proporcionados por el sistema financiero.

(3) Promedios del 1 al 15 del mes que se indica.

Agregados monetarios privados desestacionalizados (1) (7)

(Promedios en miles de millones de pesos de 1996)

Período	Circulante (2)				M1 (3)			
	Original		Desestacionalizado		Original		Desestacionalizado	
	Serie	Variación porcentual en 12 meses	Serie	Variación porcentual en el mes	Serie	Variación porcentual en 12 meses	Serie	Variación porcentual en el mes
2004 Dic.	1.111,8	10,4 (6)	1.059,0	-0,2	5.112,1	19,9 (6)	4.989,8	-0,1
2005 Dic.	1.242,2	12,7 (6)	1.190,3	1,1	5.484,5	10,9 (6)	5.335,6	3,2
2006 Dic.	1.381,5	10,3 (6)	1.324,0	0,7	6.053,6	8,2 (6)	5.879,2	2,1
2007 Dic.	1.446,3	9,5 (6)	1.384,7	0,0	6.628,4	13,0 (6)	6.440,0	-0,6
2008 Dic.	1.518,2	4,1 (6)	1.460,8	0,6	6.603,7	3,1 (6)	6.418,9	0,4
2007 Ene.	1.367,6	11,7	1.336,4	0,9	6.184,1	12,9	5.954,1	1,3
Feb.	1.390,8	11,8	1.346,8	0,8	6.157,6	12,7	6.031,7	1,3
Mar.	1.380,5	12,3	1.358,8	0,9	6.161,0	13,6	6.102,6	1,2
Abr.	1.376,2	12,5	1.365,1	0,5	6.275,3	14,9	6.171,8	1,1
May.	1.376,8	12,3	1.368,1	0,2	6.273,3	14,3	6.153,7	-0,3
Jun.	1.378,2	10,7	1.373,3	0,4	6.245,4	12,6	6.193,4	0,6
Jul.	1.352,5	10,0	1.372,5	-0,1	6.208,6	14,5	6.287,6	1,5
Ago.	1.323,6	9,1	1.377,8	0,4	6.128,7	13,8	6.339,3	0,8
Sep.	1.368,1	7,7	1.382,0	0,3	6.251,1	12,2	6.366,8	0,4
Oct.	1.337,2	6,5	1.386,6	0,3	6.087,1	11,6	6.341,1	-0,4
Nov.	1.341,8	5,3	1.384,5	-0,1	6.291,1	13,2	6.481,6	2,2
Dic.	1.446,3	4,7	1.384,7	0,0	6.628,4	9,5	6.440,0	-0,6
2008 Ene.	1.434,0	4,9	1.400,9	1,2	6.679,4	8,0	6.467,7	0,4
Feb.	1.453,1	4,5	1.408,7	0,6	6.621,8	7,5	6.455,5	-0,2
Mar.	1.441,4	4,4	1.411,9	0,2	6.531,5	6,0	6.434,9	-0,3
Abr.	1.425,9	3,6	1.423,4	0,8	6.506,3	3,7	6.431,4	-0,1
May.	1.437,3	4,4	1.421,6	-0,1	6.632,7	5,7	6.476,1	0,7
Jun.	1.426,9	3,5	1.418,4	-0,2	6.582,6	5,4	6.513,6	0,6
Jul.	1.398,6	3,4	1.422,7	0,3	6.173,1	-0,6	6.286,5	-3,5
Ago.	1.372,0	3,7	1.429,1	0,5	6.185,5	0,9	6.363,0	1,2
Sep.	1.408,0	2,9	1.429,0	0,0	6.199,7	-0,8	6.339,5	-0,4
Oct.	1.390,2	4,0	1.441,6	0,9	6.280,1	3,2	6.531,3	3,0
Nov.	1.407,2	4,9	1.452,7	0,8	6.207,6	-1,3	6.396,3	-2,1
Dic.	1.518,2	5,0	1.460,8	0,6	6.603,7	-0,4	6.418,9	0,4
2009 Ene.	1.506,2	5,0	1.470,8	0,7	6.623,0	-0,8	6.416,0	0,0
Feb.	1.518,0	4,5	1.473,7	0,2	6.526,8	-1,4	6.448,6	0,5
Mar.	1.515,0	5,1	1.491,6	1,2	6.549,9	0,3	6.513,5	1,0
Abr.	1.519,9	6,6	1.507,8	1,1	6.789,2	4,3	6.692,3	2,7
May.	1.543,2	7,4	1.525,7	1,2	7.066,7	6,5	6.858,4	2,5
Jun.								
Jul.								
Ago.								
Sep.								
Oct.								
Nov.								
Dic.								

(1) La desestacionalización de las series se ha basado en el modelo X-12 Arima (disponible en www.census.gov), incluyendo los efectos de semana santa, años bisiestos y un vector que ajusta por días de la semana, considerando feriados. El promedio móvil estacional de Henderson utilizado es de 3x9.

(2) El modelo Arima seleccionado es (2 0 0)(0 1 1).

(3) El modelo Arima seleccionado es (3 0 0)(1 0 1).

(4) El modelo Arima seleccionado es (2 0 0)(0 1 1).

(5) El modelo Arima seleccionado es (1 1 1)(0 1 1).

(6) Variación media anual.

(7) Cifras provisionales.

Agregados monetarios privados desestacionalizados (1) (Continuación)

(Promedios en miles de millones de pesos de 1996)

M2 (4)				M3 (5)				Periodo
Original		Desestacionalizado		Original		Desestacionalizado		
Serie	Variación porcentual en 12 meses	Serie	Variación porcentual en el mes	Serie	Variación porcentual en 12 meses	Serie	Variación porcentual en el mes	
20.081,2	7,2 (6)	19.951,9	0,7	38.888,4	4,7 (6)	38.679,3	0,4	2004 Dic.
23.533,4	16,4 (6)	23.338,9	1,7	41.970,3	7,7 (6)	41.664,9	0,7	2005 Dic.
26.948,4	15,6 (6)	26.703,6	1,2	45.573,4	7,6 (6)	45.229,8	1,0	2006 Dic.
30.120,4	14,8 (6)	29.856,2	-0,1	48.480,8	9,5 (6)	48.306,1	-0,2	2007 Dic.
33.359,8	10,0 (6)	32.905,2	1,0	53.915,4	7,7 (6)	53.518,0	1,1	2008 Dic.
27.537,5	15,3	26.978,4	1,0	45.988,7	9,3	45.648,6	0,9	2007 Ene.
27.793,0	15,7	27.394,6	1,5	46.457,8	9,8	46.083,4	1,0	Feb.
28.184,2	16,6	27.883,0	1,8	46.849,3	10,6	46.601,9	1,1	Mar.
28.469,2	16,8	28.260,2	1,4	46.872,3	10,5	46.869,3	0,6	Abr.
28.744,0	16,9	28.615,2	1,3	47.419,2	11,1	47.261,7	0,8	May.
28.980,2	16,5	28.900,6	1,0	47.630,4	11,1	47.502,8	0,5	Jun.
29.060,1	17,0	29.269,7	1,3	47.567,6	11,8	47.698,1	0,4	Jul.
28.785,9	13,8	29.276,2	0,0	47.308,8	9,9	47.771,3	0,2	Ago.
28.731,7	11,3	29.319,6	0,1	47.206,0	7,2	47.489,3	-0,6	Sep.
28.981,1	12,4	29.457,3	0,5	47.624,2	7,8	48.038,1	1,2	Oct.
29.640,5	13,7	29.879,6	1,4	48.289,0	8,3	48.401,5	0,8	Nov.
30.120,4	11,8	29.856,2	-0,1	48.480,8	6,4	48.306,1	-0,2	Dic.
31.277,6	13,6	30.657,4	2,7	49.555,7	7,8	49.241,4	1,9	2008 Ene.
31.470,7	13,2	30.974,6	1,0	49.503,8	6,6	49.157,5	-0,2	Feb.
31.549,0	11,9	31.345,2	1,2	49.381,3	5,4	49.293,6	0,3	Mar.
31.878,6	12,0	31.493,4	0,5	50.079,3	6,8	49.852,4	1,1	Abr.
31.638,1	10,1	31.543,0	0,2	50.375,4	6,2	50.188,3	0,7	May.
31.465,3	8,6	31.455,4	-0,3	50.709,9	6,5	50.700,6	1,0	Jun.
30.988,2	6,6	31.312,0	-0,5	50.540,0	6,2	50.758,2	0,1	Jul.
30.819,0	7,1	31.388,1	0,2	50.935,7	7,7	51.456,8	1,4	Ago.
30.909,3	7,6	31.592,5	0,7	51.554,9	9,2	51.960,0	1,0	Sep.
31.775,2	9,6	32.350,0	2,4	52.311,9	9,8	52.860,0	1,7	Oct.
32.299,4	9,0	32.572,5	0,7	52.772,8	9,3	52.954,1	0,2	Nov.
33.359,8	10,8	32.905,2	1,0	53.915,4	11,2	53.518,0	1,1	Dic.
33.694,0	7,7	32.935,0	0,1	54.265,2	9,5	53.790,4	0,5	2009 Ene.
33.368,6	6,0	32.831,6	-0,3	55.403,3	11,9	54.838,9	1,9	Feb.
32.938,8	4,4	32.577,2	-0,8	54.990,2	11,4	54.712,4	-0,2	Mar.
32.869,2	3,1	32.657,9	0,2	54.913,1	9,7	54.857,5	0,3	Abr.
33.042,8	4,4	32.916,0	0,8	55.305,7	9,8	55.155,8	0,5	May.
								Jun.
								Jul.
								Ago.
								Sep.
								Oct.
								Nov.
								Dic.

Dinero y depósitos a plazo del sector público (1)

(Promedios en miles de millones de pesos)

Periodo	Total Dg (2)				Total Dpg (2)			
	Monto	Variación porcentual			Monto	Variación porcentual		
		En el mes	En 12 meses	Respecto de diciembre		En el mes	En 12 meses	Respecto de diciembre
2004 Dic.	966,70	-	2,0 (3)	13,3	656,55	-	51,4 (3)	62,7
2005 Dic.	1.091,27	-	12,7 (3)	12,9	1.003,75	-	56,5 (3)	52,9
2006 Dic.	1.387,14	-	19,1 (3)	27,1	927,23	-	7,6 (3)	-7,6
2007 Dic.	1.664,17	-	23,7 (3)	20,0	1.277,86	-	52,9 (3)	37,8
2008 Dic.	1.932,43	-	20,6 (3)	16,1	1.261,26	-	-7,0 (3)	5,5
2007 Ene.	1.368,79	-1,3	26,1	-1,3	1.069,76	15,4	-0,4	15,4
Feb.	1.274,61	-6,9	26,7	-8,1	1.307,03	22,2	11,1	41,0
Mar.	1.243,29	-2,5	27,1	-10,4	1.398,18	7,0	7,8	50,8
Abr.	1.233,54	-0,8	26,9	-11,1	1.604,24	14,7	46,6	73,0
May.	1.272,58	3,2	19,7	-8,3	2.117,58	32,0	102,0	128,4
Jun.	1.293,46	1,6	18,0	-6,8	2.092,14	-1,2	138,9	125,6
Jul.	1.282,91	-0,8	21,0	-7,5	2.102,26	0,5	98,5	126,7
Ago.	1.276,13	-0,5	19,7	-8,0	2.068,80	-1,6	91,6	123,1
Sep.	1.358,16	6,4	23,7	-2,1	1.946,04	-5,9	92,3	109,9
Oct.	1.450,58	6,8	31,1	4,6	1.742,37	-10,5	31,4	87,9
Nov.	1.430,76	-1,4	25,6	3,1	1.631,38	-6,4	21,5	75,9
Dic.	1.664,17	16,3	20,0	20,0	1.277,86	-21,7	37,8	37,8
2008 Ene.	1.743,30	4,8	27,4	4,8	1.147,05	-10,2	7,2	-10,2
Feb.	1.534,04	-12,0	20,4	-7,8	1.654,69	44,3	26,6	29,5
Mar.	1.509,04	-1,6	21,4	-9,3	1.899,96	14,8	35,9	48,7
Abr.	1.486,88	-1,5	20,5	-10,7	1.854,81	-2,4	15,6	45,1
May.	1.554,59	4,6	22,2	-6,6	1.802,02	-2,8	-14,9	41,0
Jun.	1.601,58	3,0	23,8	-3,8	1.406,65	-21,9	-32,8	10,1
Jul.	1.593,67	-0,5	24,2	-4,2	1.493,24	6,2	-29,0	16,9
Ago.	1.579,62	-0,9	23,8	-5,1	1.524,31	2,1	-26,3	19,3
Sep.	1.574,15	-0,3	15,9	-5,4	1.524,76	0,0	-21,6	19,3
Oct.	1.649,65	4,8	13,7	-0,9	1.634,82	7,2	-6,2	27,9
Nov.	1.719,75	4,2	20,2	3,3	1.546,37	-5,4	-5,2	21,0
Dic.	1.932,43	12,4	16,1	16,1	1.261,26	-18,4	-1,3	-1,3
2009 Ene.	2.114,50	9,4	21,3	9,4	1.307,24	3,6	14,0	3,6
Feb.	1.931,96	-8,6	25,9	0,0	1.372,39	5,0	-17,1	8,8
Mar. (4)	1.828,72	-5,2	21,2	-5,4	1.447,26	-1,4	-23,8	14,7
Abr. (4)	1.799,88	-1,6	21,1	-6,9	1.441,16	-0,4	-22,3	14,3
May. (4)	1.866,00	3,7	20,0	-3,4	1.666,53	15,6	-7,5	32,1
Jun. (5) (4)	1.681,57	-9,9	5,0	-13,0	1.531,16	-8,1	8,9	21,4
Jul.								
Ago.								
Sep.								
Oct.								
Nov.								
Dic.								

(1) Cálculo realizado con una metodología corregida, compatible con la usada para medir el dinero privado.

(2) Dg: dinero del sector público no financiero neto de canje.

(3) Dpg: depósitos a plazo del sector público no financiero.

(4) Variación media anual.

(5) Cifras provisionales.

(6) Promedios del 1 al 15 del mes que se indica.

Banca**Colocaciones en moneda nacional**

(Saldos en miles de millones de pesos)

Período	Efectivas (1)		Letras de crédito	Subtotal (2)	Contingentes (3)	Compra de activos financieros con pacto de retroventa	Total
	Hasta un año	A más de un año					
2004 Dic.	9.193	15.262	5.559	30.014	1.324	488	31.826
2005 Dic.	10.085	20.120	5.179	35.384	1.808	327	37.519
2006 Dic.	11.976	24.181	4.903	41.060	2.205	242	43.507
2007 Dic.	14.216	30.986	4.683	49.885	2.767	249	52.901
2008 Dic.	17.912	35.874	3.548	57.334	3.719	223	61.276
2007 Ene.	12.036	24.532	4.865	41.433	2.211	175	43.819
Feb.	12.117	24.966	4.845	41.928	2.235	174	44.337
Mar.	12.179	25.571	4.819	42.569	2.243	336	45.148
Abr.	12.646	25.909	4.784	43.339	2.242	270	45.851
May.	12.848	26.432	4.756	44.036	2.287	326	46.649
Jun.	12.847	27.117	4.764	44.728	2.335	306	47.369
Jul.	12.756	27.734	4.742	45.232	2.379	298	47.909
Ago.	13.061	28.365	4.722	46.148	2.443	318	48.909
Sep.	13.408	28.940	4.738	47.086	2.499	283	49.868
Oct.	13.281	29.651	4.707	47.639	2.572	178	50.389
Nov.	13.907	30.276	4.672	48.855	2.652	260	51.767
Dic.	14.216	30.986	4.683	49.885	2.767	249	52.901
2008 Ene.	16.156	31.020	3.635	50.811	2.982	251	54.044
Feb.	16.523	31.219	3.642	51.384	3.170	103	54.657
Mar.	16.547	31.697	3.642	51.886	3.279	212	55.377
Abr.	16.605	32.615	3.604	52.824	3.282	162	56.268
May.	16.511	32.985	3.577	53.073	3.455	390	56.918
Jun.	16.455	33.425	3.595	53.475	3.738	311	57.524
Jul.	16.680	34.129	3.576	54.385	3.793	206	58.384
Ago.	16.769	34.734	3.573	55.076	3.678	263	59.017
Sep.	16.940	35.048	3.590	55.578	3.709	179	59.466
Oct.	17.760	35.183	3.572	56.515	3.928	32	60.475
Nov.	18.084	35.779	3.558	57.421	3.895	58	61.374
Dic.	17.912	35.874	3.548	57.334	3.719	223	61.276
2009 Ene.	17.884	35.691	3.566	57.141	3.916	378	61.435
Feb.	17.531	35.500	3.511	56.542	3.895	339	60.776
Mar. (4)			3.707	56.422			
Abr. (4)			3.691	56.650			
May. (4)			4.070	56.995			
Jun. (5) (4)			4.069	56.869			
Jul.							
Ago.							
Sep.							
Oct.							
Nov.							
Dic.							

- (1) Corresponde a deudores en cuentas corrientes, préstamos comerciales, de consumo, hipotecarios e interfinancieros, créditos de comercio exterior, operaciones de factoraje, efectos de comercio, préstamos y dividendos reprogramados, varios deudores y créditos vencidos.
- (2) Los subtotales pueden no coincidir con la suma de los parciales por efecto de aproximaciones estadísticas.
- (3) Incluye deudores por: avales y fianzas, boletas de garantía y consignaciones, cartas de crédito simples o documentadas, cartas de crédito del exterior y transacciones a futuro de divisas en el mercado.
- (4) Cifras provisionales.
- (5) Saldo al 15 del mes que se indica.

Colocaciones en moneda extranjera

(Saldos en millones de dólares)

Período	Efectivas (1)			Contingentes (2)	Total
	Hasta un año	A más de un año	Subtotal		
2004 Dic.	4.284	1.803	6.087	2.606	8.693
2005 Dic.	5.524	2.029	7.553	3.157	10.710
2006 Dic.	6.625	2.457	9.082	4.127	13.209
2007 Dic.	8.514	2.885	11.399	4.932	16.331
2008 Dic.	11.658	2.918	14.576	3.748	18.324
2007 Ene.	7.220	2.485	9.705	3.700	13.405
Feb.	7.246	2.553	9.799	3.754	13.553
Mar.	7.468	2.541	10.009	3.763	13.772
Abr.	7.537	2.585	10.122	4.115	14.237
May.	7.224	2.730	9.954	4.342	14.296
Jun.	7.440	2.735	10.175	4.438	14.613
Jul.	7.435	2.762	10.197	4.546	14.743
Ago.	7.583	2.812	10.395	4.540	14.935
Sep.	7.945	2.868	10.813	4.445	15.258
Oct.	8.184	2.903	11.087	4.983	16.070
Nov.	8.259	2.824	11.083	5.067	16.150
Dic.	8.514	2.885	11.399	4.932	16.331
2008 Ene.	9.504	2.419	11.923	4.840	16.763
Feb.	9.674	2.508	12.182	5.291	17.473
Mar.	9.960	2.595	12.555	5.298	17.853
Abr.	10.495	2.846	13.341	5.455	18.796
May.	11.193	2.834	14.027	5.544	19.571
Jun.	11.917	2.732	14.649	5.887	20.536
Jul.	11.677	2.795	14.472	5.633	20.105
Ago.	11.361	2.868	14.229	5.783	20.012
Sep.	11.528	2.881	14.409	5.692	20.101
Oct.	11.618	2.928	14.546	4.622	19.168
Nov.	11.736	2.948	14.684	4.264	18.948
Dic.	11.658	2.918	14.576	3.748	18.324
2009 Ene.	11.744	2.743	14.487	3.299	17.786
Feb.	11.383	2.857	14.240	3.321	17.561
Mar. (3)			13.652		
Abr. (3)			13.335		
May. (3)			12.770		
Jun. (4) (3)			12.252		
Jul.					
Ago.					
Sep.					
Oct.					
Nov.					
Dic.					

(1) Corresponde a deudores en cuentas corrientes, préstamos comerciales, de consumo, hipotecarios e interfinancieros, créditos de comercio exterior, operaciones de factoraje, efectos de comercio, préstamos y dividendos reprogramados, varios deudores y créditos vencidos.

(2) Incluye deudores por: avales y fianzas, boletas de garantía y consignaciones, cartas de crédito simples o documentadas, cartas de crédito del exterior y transacciones a futuro de divisas en el mercado.

(3) Cifras provisionales.

(4) Saldos al 15 del mes que se indica.

Colocaciones en moneda nacional, promedios por sector y por reajustabilidad (1)

(Miles de millones de pesos)

Período	Sector				Total	No reajustables			Reajustables			En letras de crédito
	Privado (2)	Público	Externo	Interfi-nanciero		Total	Hasta 1 año	A más de 1 año	Total	Hasta 1 año	A más de 1 año	
2004 Dic.	29.243	146	14	297	29.700	12.241	7.118	5.123	17.458	1.978	9.861	5.620
2005 Dic.	34.414	223	49	296	34.982	14.812	8.172	6.640	20.170	1.870	13.104	5.196
2006 Dic.	40.238	200	38	292	40.768	18.202	10.051	8.151	22.566	1.717	15.923	4.926
2007 Dic.	48.672	233	56	364	49.325	22.198	11.746	10.452	27.127	2.357	20.100	4.670
2008 Dic.	56.601	300	31	460	57.392	26.364	14.464	11.900	31.028	3.565	23.990	3.473
2007 Ene.	40.426	185	57	411	41.079	18.543	10.274	8.269	22.536	1.655	15.993	4.888
Feb.	40.898	198	40	332	41.468	18.637	10.264	8.373	22.831	1.714	16.255	4.862
Mar.	41.495	196	59	338	42.088	19.069	10.310	8.759	23.019	1.736	16.444	4.839
Abr.	42.035	181	43	393	42.652	19.520	10.447	9.073	23.132	1.768	16.565	4.799
May.	42.879	181	41	430	43.531	20.006	10.848	9.158	23.525	1.893	16.862	4.770
Jun.	43.369	201	54	420	44.044	20.007	10.713	9.294	24.037	1.978	17.309	4.750
Jul.	44.080	198	41	353	44.672	20.043	10.628	9.415	24.629	2.060	17.840	4.729
Ago.	44.859	195	41	410	45.505	20.299	10.691	9.608	25.206	2.131	18.351	4.724
Sep.	45.646	195	54	332	46.227	20.595	10.783	9.812	25.632	2.218	18.701	4.713
Oct.	46.515	190	53	407	47.165	20.942	10.976	9.966	26.223	2.290	19.226	4.707
Nov.	47.355	240	56	394	48.045	21.371	11.226	10.145	26.674	2.307	19.681	4.686
Dic.	48.672	233	56	364	49.325	22.198	11.746	10.452	27.127	2.357	20.100	4.670
2008 Ene.	49.005	230	60	327	49.622	22.416	11.813	10.603	27.206	3.731	19.879	3.596
Feb.	49.855	234	61	318	50.468	22.933	12.083	10.850	27.535	3.546	20.430	3.559
Mar.	50.504	277	63	365	51.209	23.261	12.359	10.902	27.948	3.897	20.472	3.579
Abr.	51.154	222	65	305	51.746	23.370	12.366	11.004	28.376	3.575	21.216	3.585
May.	51.968	219	59	332	52.578	23.783	12.746	11.037	28.795	3.732	21.527	3.536
Jun.	52.250	221	52	308	52.831	23.720	12.376	11.344	29.111	3.881	21.717	3.513
Jul.	52.817	250	46	281	53.394	23.877	12.483	11.394	29.517	3.767	22.234	3.516
Ago.	53.672	247	46	386	54.351	24.171	12.647	11.524	30.180	3.920	22.757	3.503
Sep.	54.244	286	47	361	54.938	24.393	12.753	11.640	30.545	3.992	23.058	3.495
Oct.	55.201	309	47	241	55.798	25.025	13.295	11.730	30.773	4.258	23.000	3.515
Nov.	56.032	299	47	283	56.661	25.508	13.700	11.808	31.153	3.951	23.713	3.489
Dic.	56.601	300	31	460	57.392	26.364	14.464	11.900	31.028	3.565	23.990	3.473
2009 Ene.	56.534	266	68	433	57.301	26.865	14.797	12.068	30.436	3.137	23.735	3.564
Feb.	57.218	265	54	414	57.951	28.080	16.035	12.045	30.101	2.995	23.314	3.792
Mar. (3)				474	56.619							3.741
Abr. (3)				496	56.320							3.687
May. (3)				464	56.698							3.814
Jun. (4) (3)				341	56.786							4.081
Jul.												
Ago.												
Sep.												
Oct.												
Nov.												
Dic.												

(1) Excluye colocaciones contingentes y a través de *leasing*.

(2) Incluye colocaciones en letras de crédito. Descontando a las colocaciones del sector privado, las reajustables en letras de crédito, se obtiene el total de colocaciones efectivas. La definición de colocación efectiva está en la nota (1) del cuadro Colocaciones en moneda nacional.

(3) Cifras provisionales a base de antecedentes proporcionados por el sistema financiero.

(4) Promedios del 1 al 15 del mes que se indica.

Colocaciones en moneda nacional, saldos por sector y por reajustabilidad (1)

(Miles de millones de pesos)

Período	Sector				Total	No reajustables			Reajustables			En letras de crédito
	Privado (2)	Público	Externo	Interfi-nanciero		Total	Hasta 1 año	A más de 1 año	Total	Hasta 1 año	A más de 1 año	
2004 Dic.	29.325	199	28	462	30.014	12.558	7.309	5.249	17.456	1.884	10.013	5.559
2005 Dic.	34.625	280	60	419	35.384	15.222	8.417	6.805	20.162	1.668	13.315	5.179
2006 Dic.	40.460	235	25	340	41.060	18.563	10.336	8.227	22.497	1.640	15.954	4.903
2007 Dic.	49.184	279	73	349	49.885	22.590	11.961	10.629	27.295	2.255	20.357	4.683
2008 Dic.	56.570	321	64	380	57.335	26.704	14.642	12.062	30.631	3.271	23.812	3.548
2007 Ene.	40.757	231	47	398	41.433	18.685	10.328	8.357	22.748	1.708	16.175	4.865
Feb.	41.353	238	30	307	41.928	18.911	10.372	8.539	23.017	1.745	16.427	4.845
Mar.	41.876	209	49	435	42.569	19.439	10.432	9.007	23.130	1.747	16.564	4.819
Abr.	42.635	209	33	462	43.339	19.969	10.818	9.151	23.370	1.828	16.758	4.784
May.	43.303	210	31	492	44.036	20.184	10.892	9.292	23.852	1.956	17.140	4.756
Jun.	43.841	216	65	606	44.728	20.222	10.843	9.379	24.506	2.004	17.738	4.764
Jul.	44.589	223	51	369	45.232	20.204	10.653	9.551	25.028	2.103	18.183	4.742
Ago.	45.432	209	53	454	46.148	20.625	10.886	9.739	25.523	2.175	18.626	4.722
Sep.	46.325	260	64	437	47.086	20.977	11.134	9.843	26.109	2.274	19.097	4.738
Oct.	47.090	213	67	269	47.639	21.004	10.970	10.034	26.635	2.311	19.617	4.707
Nov.	48.141	281	71	362	48.855	21.896	11.583	10.313	26.959	2.324	19.963	4.672
Dic.	49.184	279	73	349	49.885	22.590	11.961	10.629	27.295	2.255	20.357	4.683
2008 Ene.	50.121	280	71	339	50.811	23.153	12.327	10.826	27.658	3.829	20.194	3.635
Feb.	50.592	286	74	432	51.384	23.481	12.577	10.904	27.903	3.946	20.315	3.642
Mar.	51.113	286	72	415	51.886	23.545	12.571	10.974	28.341	3.976	20.723	3.642
Abr.	52.101	271	70	382	52.824	24.034	12.953	11.081	28.790	3.652	21.534	3.604
May.	52.468	268	66	271	53.073	24.099	12.787	11.312	28.974	3.725	21.672	3.577
Jun.	52.822	261	59	333	53.475	24.034	12.560	11.474	29.441	3.895	21.951	3.595
Jul.	53.782	295	52	256	54.385	24.266	12.782	11.484	30.119	3.898	22.645	3.576
Ago.	54.424	301	59	292	55.076	24.459	12.859	11.600	30.616	3.910	23.133	3.573
Sep.	54.973	348	60	197	55.578	24.636	12.933	11.703	30.942	4.007	23.345	3.590
Oct.	55.984	378	62	91	56.515	25.345	13.483	11.862	31.170	4.276	23.322	3.572
Nov.	56.624	341	62	394	57.421	26.166	14.278	11.888	31.255	3.806	23.891	3.558
Dic.	56.570	321	64	380	57.335	26.704	14.642	12.062	30.631	3.271	23.812	3.548
2009 Ene.	56.300	309	75	457	57.141	26.989	14.852	12.137	30.152	3.032	23.553	3.567
Feb.	55.757	300	55	430	56.542	26.908	14.636	12.272	29.634	2.895	23.228	3.511
Mar. (3)				618	56.422							3.707
Abr. (3)				507	56.650							3.691
May. (3)				424	56.995							4.070
Jun. (4) (3)				393	56.869							4.069
Jul.												
Ago.												
Sep.												
Oct.												
Nov.												
Dic.												

(1) Excluye colocaciones contingentes y a través de *leasing*.

(2) Incluye colocaciones en letras de crédito. Descontando a las colocaciones del sector privado, las reajustables en letras de crédito, se obtiene el total de colocaciones efectivas. La definición de colocación efectiva está descrita en la nota (1) del cuadro Colocaciones en moneda nacional.

(3) Cifras provisionales a base de antecedentes proporcionados por el sistema financiero.

(4) Saldo al 15 del mes que se indica.

Colocaciones en moneda extranjera, promedios por sector y por plazo (1)

(Millones de dólares)

Período	Sector (2)				Total	Hasta 1 año	A más de 1 año	Tipo de cambio (3)
	Privado	Público	Externo	Interfinanciero				
2004 Dic.	5.465	71	697	41	6.273	4.453	1.820	559,83
2005 Dic.	6.298	93	663	323	7.377	5.328	2.049	514,21
2006 Dic.	7.665	65	993	261	8.984	6.623	2.361	534,43
2007 Dic.	9.334	70	1.724	169	11.297	8.446	2.851	495,82
2008 Dic.	12.327	137	2.465	56	14.985	12.021	2.964	629,11
2007 Ene.	7.792	60	1.078	359	9.289	6.839	2.450	545,18
Feb.	8.033	63	1.118	422	9.636	7.125	2.511	538,42
Mar.	7.936	67	1.203	550	9.756	7.205	2.551	539,37
Abr.	8.249	53	1.278	462	10.042	7.453	2.589	527,08
May.	8.216	59	1.409	337	10.021	7.351	2.670	527,52
Jun.	8.066	53	1.461	396	9.976	7.280	2.696	527,46
Jul.	7.907	42	1.535	450	9.934	7.185	2.749	523,08
Ago.	8.267	44	1.445	356	10.112	7.334	2.778	524,63
Sep.	8.652	54	1.505	318	10.529	7.682	2.847	511,72
Oct.	9.046	54	1.416	413	10.929	8.024	2.905	494,64
Nov.	9.118	54	1.521	101	10.794	7.969	2.825	508,47
Dic.	9.334	70	1.724	169	11.297	8.446	2.851	495,82
2008 Ene.	9.688	72	2.183	130	12.073	9.598	2.475	465,30
Feb.	9.868	88	2.226	88	12.270	9.712	2.558	458,02
Mar.	9.786	131	2.716	20	12.653	9.758	2.895	439,09
Abr.	10.148	129	2.673	29	12.979	10.183	2.796	459,16
May.	10.876	119	2.725	39	13.759	10.964	2.795	479,66
Jun.	10.739	110	2.764	152	13.765	11.187	2.578	520,14
Jul.	11.370	118	2.985	58	14.531	11.511	3.020	502,78
Ago.	11.373	82	2.835	89	14.379	11.486	2.893	516,47
Sep.	11.333	86	2.660	74	14.153	11.293	2.860	552,47
Oct.	11.291	111	2.606	69	14.077	11.142	2.935	664,96
Nov.	12.508	136	2.581	67	15.292	12.356	2.936	659,43
Dic.	12.327	137	2.465	56	14.985	12.021	2.964	629,11
2009 Ene.	11.148	193	2.239	50	13.629	10.885	2.744	612,43
Feb.	11.112	111	2.174	18	13.415	10.541	2.874	595,76
Mar. (4)					13.824			
Abr. (4)					13.547			
May. (4)					13.044			
Jun. (5) (4)					12.470			
Jul.								
Ago.								
Sep.								
Oct.								
Nov.								
Dic.								

(1) Excluye colocaciones contingentes y a través de *leasing*.

(2) El desglose sectorial ha sido estimado a partir de la información de saldos de fines de mes.

(3) Corresponde al tipo de cambio contable del último día del mes.

(4) Cifras provisionales a base de antecedentes proporcionados por el sistema financiero.

(5) Promedios del 1 al 15 del mes que se indica.

Colocaciones por tipo de deudor (1) (4) (5)

(Saldos en miles de millones de pesos)

Periodo	Moneda nacional							Moneda extranjera (2)						
	Comer- ciales (3) (6)	Consumo (3) (7)	Vivienda (8)	Comercio exterior	Vencidas	Otras	Total	Comercia- les	Consumo	Vivienda	Comercio exterior	Vencidas	Otras	Total
2004 Dic.	17.902	4.337	7.584	383	446	2.315	32.966	1.731	11	-	3.004	9	111	4.867
2005 Dic.	23.766	5.455	9.241	445	-	419	39.326	2.141	13	-	3.183	-	170	5.507
2006 Dic.	27.235	6.770	10.800	585	-	340	45.730	2.676	16	-	4.220	-	141	7.053
2007 Dic.	33.390	7.809	13.432	646	-	319	55.597	3.279	18	-	4.757	-	85	8.139
2008 Dic.	35.533	8.567	16.370	-	-	749	61.220	9.759	22	-	-	-	791	10.572
2007 Ene.	27.361	6.845	10.929	611	-	398	46.143	2.743	20	-	4.339	-	205	7.307
Feb.	27.753	6.899	11.070	641	-	307	46.670	2.701	26	-	4.341	-	231	7.300
Mar.	28.040	7.035	11.237	631	-	435	47.377	2.758	22	-	4.344	-	305	7.430
Abr.	28.526	7.125	11.392	674	-	462	48.179	2.761	21	-	4.469	-	245	7.496
May.	28.951	7.162	11.617	727	-	493	48.950	2.735	25	-	4.592	-	176	7.529
Jun.	29.287	7.217	11.889	719	-	606	49.718	2.904	23	-	4.568	-	213	7.708
Jul.	29.765	7.306	12.123	755	-	369	50.317	2.923	24	-	4.508	-	241	7.696
Ago.	30.342	7.434	12.409	738	-	454	51.378	3.002	22	-	4.622	-	192	7.838
Sep.	31.052	7.504	12.721	705	-	437	52.419	3.012	26	-	4.606	-	167	7.811
Oct.	31.512	7.604	12.983	717	-	269	53.085	3.197	24	-	4.521	-	206	7.948
Nov.	32.501	7.718	13.183	689	-	357	54.447	3.264	23	-	4.855	-	53	8.195
Dic.	33.390	7.809	13.432	646	-	319	55.597	3.279	18	-	4.757	-	85	8.139
2008 Ene.	31.680	8.092	13.764	-	-	446	53.983	5.565	19	-	-	-	711	6.295
Feb.	31.892	8.115	14.055	-	-	445	54.507	5.647	28	-	-	-	652	6.326
Mar.	32.177	8.236	14.138	-	-	679	55.230	5.626	23	-	-	-	764	6.413
Abr.	32.764	8.346	14.420	-	-	397	55.927	6.350	24	-	-	-	737	7.111
May.	33.037	8.319	14.613	-	-	801	56.770	6.862	29	-	-	-	824	7.714
Jun.	33.064	8.351	14.932	-	-	672	57.019	7.799	29	-	-	-	992	8.820
Jul.	33.763	8.401	15.266	-	-	592	58.021	7.446	29	-	-	-	892	8.368
Ago.	34.189	8.446	15.571	-	-	488	58.694	7.501	25	-	-	-	961	8.487
Sep.	34.480	8.484	15.833	-	-	788	59.585	7.981	33	-	-	-	1.250	9.264
Oct.	35.369	8.490	16.079	-	-	1.321	61.258	10.146	33	-	-	-	1.304	11.483
Nov.	35.771	8.527	16.272	-	-	766	61.336	10.222	26	-	-	-	912	11.160
Dic.	35.533	8.567	16.370	-	-	749	61.220	9.759	22	-	-	-	791	10.572
2009 Ene. (9)	35.280	8.529	16.365	-	-	627	60.800	9.450	23	-	-	-	627	10.100
Feb.	34.835	8.433	16.249	-	-	617	60.134	9.182	28	-	-	-	574	9.784
Mar.	34.223	8.482	16.274	-	-	1.032	60.011	8.829	24	-	-	-	535	9.388
Abr.	34.537	8.519	16.327	-	-	969	60.352	8.606	26	-	-	-	533	9.165
May.														
Jun.														
Jul.														
Ago.														
Sep.														
Oct.														
Nov.														
Dic.														

(1) Incluye bancos y sociedades financieras.

(2) Cifras expresadas en pesos a base del tipo de cambio de paridad contable al último día de cada mes.

(3) A partir de enero de 2004, las colocaciones comerciales y de consumo incluyen los sobregiros en cuentas corrientes. Hasta diciembre de 2003, los sobregiros se incluían en la partida "otras".

(4) A partir de marzo de 2005, las colocaciones comerciales, de consumo y vivienda incluyen los créditos vencidos y contratos de *leasing* respectivos. Por esta razón dejó de aparecer la información de las colocaciones vencidas.

(5) A partir de enero de 2008 y como parte del proceso de adaptación a estándares internacionales de información financiera (IFRS), la SBIF introdujo una serie de cambios contables que afectaron las distintas series de colocaciones bancarias.

Además la nueva información que publica la SBIF es sobre base consolidada, es decir, incluye la información financiera del banco matriz y la de sus filiales y sucursales en el exterior. Hasta diciembre de 2007, la información de las colocaciones que se publicaba era sobre base individual.

(6) A partir de enero de 2008, las colocaciones comerciales incluyen los créditos efectivos de comercio exterior y el uso de tarjetas de crédito previo a la fecha de pago realizado por empresas. Además excluyen las operaciones de créditos contingentes.

(7) A partir de enero de 2008, las colocaciones de consumo incorporan una nueva definición de crédito: el uso de las tarjetas de crédito previo a la fecha de pago, por parte de personas naturales.

(8) A partir de enero de 2008, las colocaciones destinadas al financiamiento de viviendas incluyen las operaciones destinadas a financiar la construcción de viviendas. Hasta diciembre de 2007, estas operaciones normalmente se clasificaban como créditos comerciales.

(9) A partir de enero de 2009, la Superintendencia de Bancos e Instituciones Financieras (SBIF) introdujo cambios en los criterios de valoración contable de la banca, de manera que el nivel de las colocaciones no es completamente comparable con las cifras vigentes hasta diciembre del 2008.

Fuente: Superintendencia de Bancos e Instituciones Financieras (SBIF).

Colocaciones por tipo de deudor (1) (5) (Continuación)

(Saldos en miles de millones de pesos)

Consolidado (moneda nacional + moneda extranjera) (2)								
Comerciales (3) (6)	Consumo (3) (7)	Vivienda (8)	Comercio exterior	Vencidas	Otras	Total	Periodo	
19.633	4.348	7.584	3.388	455	2.425	37.833	2004	Dic.
25.907	5.468	9.241	3.628	-	589	44.833	2005	Dic.
29.911	6.786	10.800	4.806	-	480	52.782	2006	Dic.
36.669	7.827	13.432	5.403	-	404	63.735	2007	Dic.
45.292	8.589	16.370	-	-	1.541	71.792	2008	Dic.
30.104	6.864	10.929	4.950	-	603	53.450	2007	Ene.
30.454	6.925	11.070	4.982	-	538	53.969		Feb.
30.798	7.057	11.237	4.975	-	739	54.806		Mar.
31.288	7.146	11.392	5.143	-	707	55.675		Abr.
31.686	7.187	11.617	5.319	-	669	56.479		May.
32.191	7.240	11.889	5.287	-	819	57.426		Jun.
32.688	7.329	12.123	5.263	-	610	58.013		Jul.
33.344	7.456	12.409	5.360	-	646	59.216		Ago.
34.064	7.530	12.721	5.311	-	604	60.230		Sep.
34.709	7.628	12.983	5.238	-	475	61.033		Oct.
35.765	7.741	13.183	5.544	-	410	62.641		Nov.
36.669	7.827	13.432	5.403	-	404	63.735		Dic.
37.246	8.111	13.764	-	-	1.157	60.278	2008	Ene.
37.539	8.143	14.055	-	-	1.097	60.833		Feb.
37.802	8.259	14.138	-	-	1.443	61.643		Mar.
39.114	8.370	14.420	-	-	1.134	63.038		Abr.
39.899	8.348	14.613	-	-	1.625	64.485		May.
40.863	8.380	14.932	-	-	1.664	65.840		Jun.
41.209	8.430	15.266	-	-	1.484	66.389		Jul.
41.690	8.471	15.571	-	-	1.450	67.181		Ago.
42.461	8.517	15.833	-	-	2.038	68.849		Sep.
45.515	8.522	16.079	-	-	2.625	72.741		Oct.
45.994	8.553	16.272	-	-	1.678	72.496		Nov.
45.292	8.589	16.370	-	-	1.541	71.792		Dic.
44.730	8.551	16.365	-	-	1.254	70.900	2009	Ene. (9)
44.017	8.461	16.249	-	-	1.191	69.918		Feb.
43.052	8.506	16.274	-	-	1.567	69.398		Mar.
43.143	8.545	16.327	-	-	1.501	69.517		Abr.
								May.
								Jun.
								Jul.
								Ago.
								Sep.
								Oct.
								Nov.
								Dic.

Colocaciones en moneda extranjera, saldos por sector y por plazo (1)

(Millones de dólares)

Período	Sector (2)				Total	Hasta 1 año	A más de 1 año	Tipo de cambio (3)
	Privado	Público	Externo	Interfinanciero				
2004 Dic.	5.303	69	676	39	6.087	4.284	1.803	559,83
2005 Dic.	6.448	95	679	331	7.553	5.524	2.029	514,21
2006 Dic.	7.749	66	1.004	263	9.082	6.625	2.457	534,43
2007 Dic.	9.419	71	1.739	170	11.399	8.514	2.885	495,82
2008 Dic.	11.990	133	2.398	55	14.576	11.658	2.918	629,11
2007 Ene.	8.141	63	1.126	375	9.705	7.220	2.485	545,18
Feb.	8.169	64	1.137	429	9.799	7.246	2.553	538,42
Mar.	8.142	68	1.234	565	10.009	7.468	2.541	539,37
Abr.	8.314	54	1.288	466	10.122	7.537	2.585	527,08
May.	8.161	58	1.400	335	9.954	7.224	2.730	527,52
Jun.	8.226	55	1.490	404	10.175	7.440	2.735	527,46
Jul.	8.117	43	1.575	462	10.197	7.435	2.762	523,08
Ago.	8.499	45	1.486	365	10.395	7.583	2.812	524,63
Sep.	8.885	55	1.546	327	10.813	7.945	2.868	511,72
Oct.	9.177	54	1.437	419	11.087	8.184	2.903	494,64
Nov.	9.363	55	1.561	104	11.083	8.259	2.824	508,47
Dic.	9.419	71	1.739	170	11.399	8.514	2.885	495,82
2008 Ene.	9.567	72	2.155	129	11.923	9.504	2.419	465,30
Feb.	9.797	88	2.209	88	12.182	9.674	2.508	458,02
Mar.	9.828	124	2.584	19	12.555	9.960	2.595	439,09
Abr.	10.430	133	2.748	30	13.341	10.495	2.846	459,16
May.	11.088	122	2.778	39	14.027	11.193	2.834	479,66
Jun.	11.428	117	2.942	162	14.649	11.917	2.752	520,14
Jul.	11.324	117	2.973	57	14.471	11.676	2.795	502,78
Ago.	11.254	82	2.805	88	14.229	11.361	2.868	516,47
Sep.	11.538	87	2.708	76	14.409	11.528	2.881	552,47
Oct.	11.667	114	2.693	72	14.546	11.618	2.928	664,96
Nov.	12.010	130	2.479	65	14.684	11.736	2.948	659,43
Dic.	11.990	133	2.398	55	14.576	11.658	2.918	629,11
2009 Ene.	11.849	205	2.380	53	14.487	11.744	2.743	612,43
Feb.	11.796	118	2.307	19	14.240	11.383	2.857	595,76
Mar. (4)					13.652			
Abr. (4)					13.335			
May. (4)					12.770			
Jun. (5) (4)					12.252			
Jul.								
Ago.								
Sep.								
Oct.								
Nov.								
Dic.								

(1) Excluye colocaciones contingentes y a través de *leasing*.

(2) El desglose sectorial ha sido estimado a partir de la información de saldos de fines de mes.

(3) Corresponde al tipo de cambio contable del último día del mes.

(4) Cifras provisionales a base de antecedentes proporcionados por el sistema financiero.

(5) Saldos al 15 del mes que se indica.

Inversiones financieras en moneda nacional (*)

(Saldos en miles de millones de pesos)

Período	Documen- tos del Banco Central	Documen- tos de la Tesorería General de la República	Otros do- cumentos emitidos por orga- nismos fiscales	Letras de crédito emitidas por otras institu- ciones financieras del país	Otros do- cumentos emitidos por otras institu- ciones financieras del país	Letras de crédito de emisión propia	Instrumentos de empresas emitidos en el país	Otros instrumentos emitidos en el país	Otros instrumentos emitidos en el exterior	Fondos Mutuos administrados por socieda- des relaciona- das.	Total
2004 Dic.	4.137	94	137	379	1.389	6	170	343	-		6.655
2005 Dic.	3.206	94	212	703	2.134	0	44	253	-		6.647
2006 Dic.	3.901	232	76	392	2.208	3	74	74	45		7.005
2007 Dic.	4.353	493	97	574	3.334	1	75	98	41		9.066
2008 Dic.	5.422	504	77	491	4.120	0	195	7	-2	40	10.854
2007 Ene.	3.990	212	73	362	1.893	2	110	61	46		6.750
Feb.	4.123	223	74	378	1.816	3	134	58	60		6.870
Mar.	4.249	313	104	348	1.960	3	66	117	53		7.213
Abr.	4.266	395	116	592	1.935	4	56	122	49		7.537
May.	4.361	387	90	508	2.187	3	53	123	46		7.760
Jun.	4.521	329	124	516	2.277	3	140	130	44		8.085
Jul.	4.282	383	124	528	2.431	3	49	129	51		7.980
Ago.	4.533	430	108	519	2.750	3	54	112	44		8.553
Sep.	4.263	441	100	523	2.806	2	55	107	46		8.342
Oct.	4.562	444	89	500	2.896	3	57	109	28		8.687
Nov.	4.448	521	99	533	2.937	1	71	94	41		8.747
Dic.	4.353	493	97	574	3.334	1	75	98	41		9.066
2008 Ene.	4.558	421	74	524	3.239	0	146	23	0	254	9.239
Feb.	4.504	552	70	509	3.316	0	146	13	0	86	9.195
Mar.	4.352	537	71	512	3.540	0	150	30	0	127	9.320
Abr.	4.327	443	73	418	3.597	0	152	33	0	107	9.150
May.	4.509	437	76	526	3.382	0	146	21	0	132	9.228
Jun.	4.636	446	74	458	3.046	0	145	0	0	130	8.935
Jul.	4.610	527	71	456	2.725	0	143	0	0	118	8.648
Ago.	4.409	499	71	481	3.036	0	168	0	0	34	8.697
Sep.	4.519	557	69	504	3.263	0	179	0	-21	30	9.100
Oct.	4.024	451	72	441	3.407	0	185	0	-28	24	8.576
Nov.	4.977	503	74	457	3.301	0	186	7	-2	34	9.536
Dic.	5.422	504	77	491	4.120	0	195	7	-2	40	10.854
2009 Ene.	5.788	477	77	647	3.464	0	228	0	-2	150	10.829
Feb.	5.458	359	74	578	3.622	0	228	0	-2	21	10.338
Mar.											
Abr.											
May.											
Jun.											
Jul.											
Ago.											
Sep.											
Oct.											
Nov.											
Dic.											

(*) A partir de junio de 2006, la clasificación de las inversiones financieras corresponde a las nuevas instrucciones de la Superintendencia de Bancos e Instituciones Financieras.

Inversiones financieras en moneda extranjera (*)

(Saldos en millones de pesos)

Período	Documentos emitidos por el Banco Central	Documentos emitidos por organismos fiscales	Documentos emitidos por otras instituciones financieras del país	Inversiones en el exterior	Resto de inversiones financieras	Total
2004 Dic.	577.321	61.054	21.107	269.368	116.448	1.526.581
2005 Dic.	595.675	27.429	5.150	225.328	125.387	978.969
2006 Dic.	-	46.744	4.337	427.752	50.381	529.214
2007 Dic.	-	29.192	22.038	390.471	28.165	469.866
2008 Dic.	-	57	6.391	995.703	-	1.002.150
2007 Ene.	-	46.371	7.301	327.102	199.946	580.720
Feb.	-	46.461	3.558	317.606	198.862	566.487
Mar.	-	46.678	858	331.516	200.002	579.054
Abr.	-	45.656	4.472	231.427	193.508	475.063
May.	-	45.389	3.694	252.535	307.164	608.782
Jun.	-	45.505	2.640	227.734	308.100	583.979
Jul.	-	31.774	2.622	505.115	81.720	621.231
Ago.	-	29.546	2.646	362.844	44.056	439.092
Sep.	-	28.996	2.592	558.273	38.688	628.549
Oct.	-	28.313	3.104	417.161	86.835	535.413
Nov.	-	29.669	11.286	503.940	39.384	584.279
Dic.	-	29.192	22.038	390.471	28.165	469.866
2008 Ene.	-	170	68.593	531.083	1.211	601.057
Feb.	-	167	67.607	536.657	457	604.888
Mar.	-	162	67.365	549.983	-	617.510
Abr.	-	171	69.771	415.881	-	485.823
May.	-	178	78.413	465.729	-	544.320
Jun.	-	119	83.797	399.379	578	483.873
Jul.	-	115	79.471	436.436	-	516.022
Ago.	-	117	70.836	365.011	-	435.964
Sep.	-	126	8.502	718.210	18.942	745.780
Oct.	-	153	10.324	1.416.060	-	1.426.537
Nov.	-	152	10.223	1.045.219	-	1.055.595
Dic.	-	57	6.391	995.703	-	1.002.150
2009 Ene.	-	55	15.921	722.306	-	738.282
Feb.	-	53	10.121	1.093.843	31.650	1.135.667
Mar.	-	52	9.685	849.353	32.202	891.292
Abr.	-	50	17.248	863.030	41.386	921.714
May.	-	-	-	-	-	-
Jun.	-	-	-	-	-	-
Jul.	-	-	-	-	-	-
Ago.	-	-	-	-	-	-
Sep.	-	-	-	-	-	-
Oct.	-	-	-	-	-	-
Nov.	-	-	-	-	-	-
Dic.	-	-	-	-	-	-

(*) A partir de junio de 2006, la clasificación de las inversiones financieras corresponde a las nuevas instrucciones de la Superintendencia de Bancos e Instituciones Financieras.

Depósitos y captaciones en moneda nacional (1) (2)

(Saldos en miles de millones de pesos)

Período	Venta de títulos de crédito con pacto de retrocompra	Obligaciones en letras de crédito	Depósitos a menos de 30 días			Depósitos y captaciones a más de 30 días						Total
			En cuentas corrientes	Ahorro a la vista	Otros	De 30 a 89 días	De 90 a 365 días		A más de un año		Ahorro a plazo	
							Reajutable	No reajutable	Reajutable	No reajutable		
2004 Dic.	412	5.820	5.610	52	2.840	5.243	834	3.751	5.987	3.002	2.186	35.736
2005 Dic.	543	5.095	6.286	55	1.676	6.710	1.292	4.356	7.999	3.761	2.246	40.020
2006 Dic.	722	4.851	7.389	60	2.049	6.991	850	4.968	9.947	5.940	2.278	46.045
2007 Dic.	733	4.712	8.975	64	2.479	7.415	1.664	5.571	14.541	6.452	2.364	54.971
2008 Dic.	1.668	4.417	9.579	56	2.257	10.018	2.767	6.961	16.162	6.499	2.560	62.946
2007 Ene.	749	4.713	7.069	57	1.962	7.161	988	4.785	10.338	6.466	2.274	46.562
Feb.	660	4.740	7.121	56	1.906	7.169	1.048	5.028	10.271	6.700	2.276	46.976
Mar.	595	4.758	7.217	60	2.026	7.688	1.050	5.423	10.238	6.534	2.278	47.868
Abr.	566	4.669	7.335	54	2.880	7.954	970	5.571	10.627	6.326	2.279	49.230
May.	789	4.717	7.470	69	2.145	8.800	825	5.265	10.819	6.569	2.311	49.780
Jun.	529	4.756	7.216	60	2.239	8.461	901	5.653	11.218	6.865	2.327	50.226
Jul.	477	4.665	7.286	55	2.180	8.255	878	5.564	11.770	6.986	2.331	50.448
Ago.	714	4.729	7.158	55	2.203	7.634	1.020	5.412	12.144	6.904	2.339	50.311
Sep.	594	4.780	7.510	59	2.368	7.518	1.264	5.433	12.900	6.669	2.361	51.457
Oct.	905	4.657	7.219	53	2.470	7.013	1.325	5.706	13.647	6.626	2.373	51.994
Nov.	1.056	4.692	7.704	57	2.333	7.100	1.477	6.028	14.365	6.480	2.364	53.657
Dic.	733	4.712	8.975	64	2.479	7.415	1.664	5.571	14.541	6.452	2.364	54.971
2008 Ene.	675	4.575	8.257	59	2.412	11.381	1.598	6.137	12.988	4.855	2.374	55.311
Feb.	446	4.589	7.957	60	2.283	8.207	1.668	6.595	15.160	5.954	2.378	55.297
Mar.	558	4.610	8.245	53	2.402	8.484	1.476	6.430	15.364	6.436	2.388	56.444
Abr.	871	4.610	8.077	51	3.034	8.703	1.301	6.675	15.211	6.953	2.407	57.894
May.	928	4.524	8.705	53	2.519	8.721	1.274	6.238	15.309	6.848	2.452	57.572
Jun.	582	4.569	8.817	54	2.516	9.173	1.562	6.069	15.003	6.541	2.493	57.379
Jul.	712	4.455	8.061	50	2.509	9.246	1.969	6.052	15.394	6.096	2.523	57.068
Ago.	814	4.515	8.003	51	2.378	8.548	1.863	6.041	16.172	6.183	2.545	57.113
Sep.	1.444	4.547	8.541	51	2.326	8.916	2.052	5.805	16.407	6.411	2.567	59.068
Oct.	1.417	4.389	8.316	51	2.336	10.670	2.639	5.911	16.431	6.043	2.578	60.781
Nov.	1.468	4.425	8.536	50	2.292	10.278	2.817	6.459	16.418	6.093	2.580	61.417
Dic.	1.668	4.417	9.579	56	2.257	10.018	2.767	6.961	16.162	6.499	2.560	62.946
2009 Ene.	1.463	4.210	9.051	54	2.133	10.895	2.215	7.085	15.706	6.288	2.540	61.640
Feb.	1.176	4.179	8.833	57	2.092	11.686	1.821	6.756	15.558	5.983	2.527	60.668
Mar.												
Abr.												
May.												
Jun.												
Jul.												
Ago.												
Sep.												
Oct.												
Nov.												
Dic.												

(1) Desde el 1 de enero de 2003, ya no opera ninguna sociedad financiera.

(2) Cifras provisionales.

Depósitos en moneda extranjera

(Saldos en millones de dólares)

Período	Depósitos a la vista (1)	Depósitos a plazo (2)	Total
2004 Dic.	1.083,70	4.562,30	5.646,00
2005 Dic.	1.272,33	7.154,13	8.426,46
2006 Dic.	1.405,80	7.122,30	8.528,10
2007 Dic.	1.736,90	9.426,00	11.162,90
2008 Dic.	2.407,00	12.866,70	15.273,70
2007 Ene.	1.538,30	7.181,00	8.719,30
Feb.	1.460,20	7.373,50	8.833,70
Mar.	1.477,53	6.992,37	8.469,90
Abr.	2.176,90	7.198,60	9.375,50
May.	1.594,60	7.592,40	9.187,00
Jun.	1.595,90	7.490,20	9.086,10
Jul.	1.598,70	7.796,80	9.395,50
Ago.	1.494,60	7.777,70	9.272,30
Sep.	1.659,00	8.245,60	9.904,60
Oct.	1.648,20	9.209,40	10.857,60
Nov.	1.905,10	8.886,70	10.791,80
Dic.	1.736,90	9.426,00	11.162,90
2008 Ene.	2.134,93	9.689,90	11.824,83
Feb.	1.971,70	9.852,90	11.824,60
Mar.	2.191,23	10.127,71	12.318,94
Abr.	2.187,00	11.100,77	13.287,77
May.	2.098,60	11.698,00	13.796,60
Jun.	2.208,80	13.031,60	15.240,40
Jul.	2.021,00	14.042,90	16.063,90
Ago.	2.089,30	14.210,90	16.300,20
Sep.	2.353,70	13.252,70	15.606,40
Oct.	1.896,10	13.879,50	15.775,60
Nov.	2.053,00	13.728,50	15.781,50
Dic.	2.407,00	12.866,70	15.273,70
2009 Ene.	2.430,40	13.214,90	15.645,30
Feb.	2.714,80	13.264,10	15.978,90
Mar.			
Abr.			
May.			
Jun.			
Jul.			
Ago.			
Sep.			
Oct.			
Nov.			
Dic.			

(1) Depósitos exigibles a menos de treinta días.

(2) Depósitos exigibles a treinta días o más.

Depósitos y colocaciones, sectores privado y público no financieros (1)

(Millones de pesos)

Período	Promedios		Saldos	
	Depósitos	Colocaciones (2)	Depósitos	Colocaciones (2)
2004 Dic.	30.007.254	32.488.002	30.446.710	32.531.357
2005 Dic.	36.214.111	37.923.453	36.411.512	38.268.937
2006 Dic.	42.245.240	44.569.422	42.356.217	44.879.795
2007 Dic.	50.759.028	53.567.660	51.182.425	54.168.054
2008 Dic.	62.387.468	64.742.074	61.433.868	64.517.854
2007 Ene.	43.293.188	44.892.029	43.139.653	45.460.123
Feb.	43.850.843	45.455.433	43.555.191	46.023.344
Mar.	44.512.494	46.007.340	44.284.439	46.513.096
Abr.	45.379.398	46.591.766	46.026.984	47.254.558
May.	46.694.808	47.424.765	46.412.080	47.848.387
Jun.	47.309.894	47.852.077	47.088.820	48.425.250
Jul.	47.831.099	48.436.115	47.469.483	49.080.008
Ago.	47.754.227	49.414.049	46.970.962	50.122.760
Sep.	48.241.773	50.295.371	48.143.324	51.160.237
Oct.	49.157.424	51.205.733	48.497.934	51.869.296
Nov.	50.108.466	52.258.707	49.713.944	53.211.190
Dic.	50.759.028	53.567.660	51.182.425	54.168.054
2008 Ene.	52.424.513	53.776.528	51.555.816	54.885.937
Feb.	52.920.604	54.649.371	51.950.955	55.405.121
Mar.	53.518.929	55.134.761	52.643.543	55.769.264
Abr.	54.405.990	56.095.160	53.626.407	57.222.727
May.	54.998.818	57.460.792	53.637.397	58.054.587
Jun.	55.732.265	58.113.867	55.268.675	59.088.372
Jul.	56.329.212	58.842.567	55.183.701	59.828.937
Ago.	56.257.916	59.835.634	55.305.175	60.578.893
Sep.	56.824.024	60.838.185	56.320.079	61.743.457
Oct.	58.360.308	63.091.227	60.387.355	64.195.869
Nov.	61.914.649	64.669.024	60.798.962	64.971.046
Dic.	62.387.468	64.742.074	61.433.868	64.517.854
2009 Ene.	62.187.924	63.745.426	60.260.927	63.991.318
Feb.	61.621.273	64.169.649	59.999.612	63.155.964
Mar.				
Abr.				
May.				
Jun.				
Jul.				
Ago.				
Sep.				
Oct.				
Nov.				
Dic.				

(1) Este cuadro compara la evolución de los depósitos recibidos y los créditos asignados a los sectores privado y público no financieros. Las cifras de depósitos se han calculado sumando los depósitos en las cuentas corrientes bancarias del sector privado no financiero, netas de canje; el cuasidinero privado y público; el dinero giral, deducidos los depósitos del sector público en el Banco Central, y los depósitos en moneda extranjera de los sectores privado y público no financiero en los bancos.

(2) Las cifras de colocaciones se han calculado sumando las colocaciones en moneda nacional y las colocaciones en moneda extranjera de los sectores privado y público no financieros.

Activos y pasivos del Banco Central de Chile (1)

(Saldos en miles de millones de pesos)

Período	Posición externa neta		Crédito interno					Total	Pasivos monetarios		
	Reservas internacionales	Otros	Sector privado (2)	Gobierno General (neto)	Bancos y financieras		Otros (neto) (3)		Base monetaria		Pagaré
					Documentos	Otros (2)			Circulante	Reservas monetarias	
2004 Dic.	8.965	31	916	3.119	0	-1.072	1.541	13.500	1.627	702	11.170
2005 Dic.	8.721	33	938	1.987	0	-1.577	2.754	12.857	1.877	1.051	9.929
2006 Dic.	10.383	42	924	308	0	-2.357	2.051	11.351	2.149	1.256	7.945
2007 Dic.	8.384	39	946	634	0	-1.228	2.107	10.883	2.429	1.243	7.211
2008 Dic.	14.572	58	957	738	0	-1.659	-749	13.915	2.676	1.554	9.686
2007 Ene.	9.454	47	928	300	0	-1.299	1.956	11.386	1.989	965	8.432
Feb.	8.705	44	935	932	0	-1.171	1.983	11.428	1.993	1.304	8.131
Mar.	8.301	43	938	1.183	0	-1.149	1.999	11.316	2.068	1.276	7.972
Abr.	9.239	41	862	1.108	0	-1.895	2.226	11.581	2.057	1.469	8.055
May.	8.947	48	866	1.238	0	-1.741	2.139	11.497	2.047	1.603	7.846
Jun.	9.440	46	879	1.167	0	-1.699	1.867	11.699	2.115	1.569	8.015
Jul.	9.719	45	891	1.208	0	-2.217	1.925	11.571	2.025	1.503	8.043
Ago.	8.269	46	903	1.174	0	-785	1.800	11.407	2.091	1.538	7.778
Sep.	8.351	46	915	995	0	-972	2.229	11.565	2.104	1.636	7.825
Oct.	8.123	43	930	1.011	0	-1.437	2.605	11.275	2.098	1.203	7.974
Nov.	8.249	44	938	1.004	0	-924	1.962	11.274	2.205	1.051	8.018
Dic.	8.384	39	946	634	0	-1.228	2.107	10.883	2.429	1.243	7.211
2008 Ene.	7.855	41	957	654	0	-481	2.627	11.654	2.253	1.337	8.064
Feb.	7.878	40	963	646	0	-158	2.589	11.958	2.340	1.457	8.161
Mar.	7.859	37	969	583	0	-640	2.796	11.603	2.309	1.257	8.037
Abr.	8.386	37	882	533	0	-863	2.570	11.544	2.302	1.319	7.922
May.	9.173	44	891	689	0	-1.250	2.240	11.788	2.392	1.272	8.124
Jun.	10.533	46	903	616	0	-681	1.423	12.841	2.350	1.636	8.855
Jul.	10.984	44	920	663	0	-1.309	2.105	13.407	2.277	1.235	9.895
Ago.	11.546	43	935	680	0	-822	1.842	14.224	2.327	1.356	10.540
Sep.	13.372	53	948	684	0	-2.250	1.009	13.818	2.316	1.251	10.250
Oct.	15.267	64	962	705	0	-3.170	-978	12.851	2.441	1.176	9.233
Nov.	14.455	62	954	703	0	-1.432	-772	13.971	2.451	1.199	10.320
Dic.	14.572	58	957	738	0	-1.659	-749	13.915	2.676	1.554	9.686
2009 Ene.	14.364	61	976	742	0	-1.551	68	14.659	2.563	1.590	10.505
Feb.	13.595	57	971	712	0	-863	397	14.869	2.546	1.824	10.498
Mar. (4)	13.611	48	970	667	0	-1.200	532	14.629	2.515	1.415	10.698
Abr. (4)	13.868	63	876	614	0	-147	-855	14.419	2.601	1.395	10.423
May. (4)	13.656	64	879	620	0	-330	1.176	16.065	2.494	3.117	10.454
Jun. (5) (4)	13.388	63	882	599	0	-227	-99	14.608	2.456	1.478	10.674
Jul.											
Ago.											
Sep.											
Oct.											
Nov.											
Dic.											

(1) Los saldos en moneda extranjera han sido convertidos a moneda local usando el tipo de cambio observado, publicado el último día hábil bancario de cada mes.

(2) Corresponde a créditos netos, es decir, créditos menos obligaciones no monetarias.

(3) Incluye activos no financieros menos el patrimonio neto, más créditos menos obligaciones con empresas públicas, más otros activos menos pasivos sin clasificar.

(4) Cifras provisionales.

(5) Saldos al 15 del mes que se indica.

Activos y pasivos del Banco Central de Chile, bancos comerciales y sociedades financieras (1)

(Saldos en miles de millones de pesos)

Período	Posición externa neta		Crédito interno			Total	Dinero y cuasidinero privado		
	Reservas internacionales del		Sector privado (2)	Gobierno General (neto)	Otros (neto) (3)		Dinero	Cuasidinero	
	Banco Central	Otros						Bancario	Documentos del Banco Central
2004 Dic.	8.965	-1.808	36.317	1.553	-2.824	42.202	7.149	27.624	7.429
2005 Dic.	8.721	-2.045	42.589	-1.053	-1.949	46.264	7.914	31.822	6.528
2006 Dic.	10.383	-1.722	49.569	-2.744	-3.904	51.583	9.221	36.778	5.584
2007 Dic.	8.384	-1.890	59.795	-2.965	-4.733	58.592	10.797	43.881	3.914
2008 Dic.	14.572	-3.337	70.827	-3.186	-9.704	69.172	11.093	51.965	6.113
2007 Ene.	9.454	-498	50.280	-2.783	-4.863	51.590	9.008	37.477	5.105
Feb.	8.705	-374	49.320	-2.099	-3.382	52.170	9.015	37.940	5.214
Mar.	8.301	-609	51.442	-1.874	-4.373	52.887	9.359	38.470	5.058
Abr.	9.239	-1.029	52.145	-2.371	-4.220	53.765	10.132	38.590	5.043
May.	8.947	-906	52.741	-2.197	-4.680	53.906	9.540	39.598	4.768
Jun.	9.440	-1.388	53.364	-2.965	-4.182	54.269	9.548	40.069	4.651
Jul.	9.719	-1.777	54.062	-2.510	-4.947	54.546	9.486	40.405	4.656
Ago.	8.269	-2.172	55.271	-2.280	-4.518	54.570	9.502	40.235	4.833
Sep.	8.351	-2.181	56.340	-2.712	-4.504	55.294	9.744	41.008	4.542
Oct.	8.123	-2.153	57.173	-2.334	-4.723	56.086	9.590	41.845	4.651
Nov.	8.249	-1.951	58.583	-2.593	-5.218	57.070	9.985	42.834	4.251
Dic.	8.384	-1.890	59.795	-2.965	-4.733	58.592	10.797	43.881	3.914
2008 Ene.	7.855	-1.457	60.292	-2.599	-4.619	59.472	10.613	44.487	4.371
Feb.	7.878	-2.162	61.154	-2.726	-4.667	59.476	10.387	44.705	4.384
Mar.	7.859	-2.508	61.526	-2.559	-4.086	60.231	10.571	45.304	4.357
Abr.	8.386	-2.162	62.651	-2.959	-4.770	61.146	10.922	45.895	4.329
May.	9.173	-3.036	63.464	-2.814	-5.096	61.691	10.975	45.980	4.735
Jun.	10.533	-3.123	64.564	-3.836	-4.744	63.395	10.819	47.551	5.025
Jul.	10.984	-2.682	65.352	-2.957	-6.330	64.368	10.525	47.994	5.849
Ago.	11.546	-2.706	65.601	-2.364	-6.602	65.475	10.460	48.348	6.667
Sep.	13.372	-3.353	67.452	-3.000	-7.209	67.263	10.733	49.260	7.270
Oct.	15.267	-3.575	70.083	-4.416	-8.871	68.488	10.669	51.405	6.414
Nov.	14.455	-2.970	71.086	-5.522	-7.621	69.428	10.764	52.117	6.548
Dic.	14.572	-3.337	70.827	-3.186	-9.704	69.172	11.093	51.965	6.113
2009 Ene.	14.364	-3.833	70.405	-2.622	-6.052	72.261	10.970	54.457	6.834
Feb.	13.595	-3.838	70.410	-2.894	-5.386	71.888	10.932	53.845	7.111
Mar. (4)	13.611	-3.846	68.883	-2.693	-4.713	71.243	11.279	52.558	7.406
Abr. (4)	13.868	-3.831	68.951	-3.026	-4.695	71.266	11.908	51.897	7.461
May. (4)	13.552	-3.148	68.641	-2.965	-5.326	70.754	12.300	51.415	7.039
Jun.									
Jul.									
Ago.									
Sep.									
Oct.									
Nov.									
Dic.									

(1) Los saldos en moneda extranjera han sido convertidos a moneda local usando el tipo de cambio observado publicado el último día hábil bancario de cada mes.

(2) Créditos menos obligaciones no monetarias.

(3) Incluye activos no financieros del Banco Central y del BancoEstado, más créditos menos obligaciones con empresas públicas, menos el patrimonio neto, más activos menos pasivos interbancarios no consolidados, más otros activos menos pasivos sin clasificar.

(4) Cifras provisionales.

Activos y pasivos de bancos comerciales y sociedades financieras (1)

(Saldos en miles de millones de pesos)

Período	Posición externa neta		Crédito interno						Total	Pasivos	
	Corto plazo	Largo plazo	Sector privado (2)	Gobierno General (neto)	Banco Central			Otros (neto) (3)		Depósitos a la vista privados (D1A)	Cuasidinero bancario
					Reservas monetarias	Pagarés con mercado secundario	Otros (neto)				
2004 Dic.	-639	-1.200	35.401	-1.566	702	3.741	165	-3.458	33.146	5.522	27.624
2005 Dic.	287	-2.365	41.651	-3.040	1.051	3.401	1.487	-4.613	37.859	6.037	31.822
2006 Dic.	130	-1.893	48.645	-3.052	1.256	2.361	2.250	-5.848	43.849	7.072	36.778
2007 Dic.	1.802	-3.731	58.849	-3.599	1.243	3.297	207	-5.818	52.249	8.368	43.881
2008 Dic.	2.608	-6.003	69.870	-3.923	1.554	3.572	2.228	-9.524	60.382	8.417	51.965
2007 Ene.	1.001	-1.546	49.351	-3.083	965	3.327	1.221	-6.740	44.496	7.019	37.477
Feb.	949	-1.367	48.386	-3.032	1.304	2.917	1.153	-5.346	44.963	7.022	37.940
Mar.	1.141	-1.793	50.504	-3.057	1.276	2.914	910	-6.133	45.761	7.291	38.470
Abr.	799	-1.868	51.283	-3.479	1.469	3.012	1.781	-6.333	46.665	8.075	38.590
May.	1.402	-2.355	51.875	-3.434	1.603	3.078	1.558	-6.637	47.090	7.492	39.598
Jun.	1.022	-2.456	52.485	-4.131	1.569	3.364	1.428	-5.779	47.502	7.433	40.069
Jul.	772	-2.595	53.171	-3.718	1.503	3.387	1.874	-6.529	47.865	7.461	40.405
Ago.	1.058	-3.276	54.368	-3.454	1.538	2.945	596	-6.129	47.646	7.411	40.235
Sep.	1.197	-3.424	55.424	-3.706	1.636	3.282	202	-5.963	48.648	7.640	41.008
Oct.	1.120	-3.316	56.244	-3.346	1.203	3.323	8	-5.899	49.336	7.491	41.845
Nov.	1.681	-3.675	57.645	-3.598	1.051	3.767	124	-6.380	50.614	7.780	42.834
Dic.	1.802	-3.731	58.849	-3.599	1.243	3.297	207	-5.818	52.249	8.368	43.881
2008 Ene.	2.329	-3.827	59.334	-3.253	1.337	3.692	98	-6.864	52.847	8.360	44.487
Feb.	1.687	-3.889	60.191	-3.372	1.457	3.776	123	-7.222	52.751	8.047	44.705
Mar.	1.574	-4.119	60.557	-3.142	1.257	3.680	188	-6.430	53.565	8.262	45.304
Abr.	2.483	-4.682	61.769	-3.492	1.319	3.594	53	-6.530	54.516	8.621	45.895
May.	1.806	-4.887	62.573	-3.503	1.272	3.389	318	-6.405	54.564	8.583	45.980
Jun.	2.554	-5.724	63.661	-4.452	1.636	3.830	867	-6.353	56.019	8.468	47.551
Jul.	2.524	-5.249	64.433	-3.620	1.235	4.046	929	-8.056	56.242	8.248	47.994
Ago.	2.702	-5.451	64.666	-3.044	1.356	3.873	177	-7.799	56.481	8.133	48.348
Sep.	2.338	-5.744	66.504	-3.685	1.251	2.981	2.357	-8.325	57.678	8.417	49.260
Oct.	2.863	-6.502	69.121	-5.121	1.176	2.819	1.834	-6.558	59.632	8.227	51.405
Nov.	3.417	-6.449	70.132	-6.226	1.199	3.772	598	-6.014	60.430	8.313	52.117
Dic.	2.608	-6.003	69.870	-3.923	1.554	3.572	2.228	-9.524	60.382	8.417	51.965
2009 Ene.	2.608	-6.502	69.429	-3.364	1.590	3.672	1.734	-6.302	62.864	8.406	54.457
Feb.	2.608	-6.502	69.439	-3.606	1.824	3.387	1.976	-6.896	62.230	8.385	53.845
Mar. (4)	2.608	-6.502	67.913	-3.360	1.415	3.292	1.730	-5.775	61.321	8.763	52.558
Abr. (4)	2.608	-6.502	68.075	-3.640	1.395	2.962	2.010	-5.703	61.204	9.308	51.897
May. (4)	2.638	-5.841	67.760	-3.578	1.381	3.636	389	-5.316	61.069	9.654	51.415
Jun.											
Jul.											
Ago.											
Sep.											
Oct.											
Nov.											
Dic.											

(1) Los saldos en moneda extranjera han sido convertidos a moneda local usando el tipo de cambio observado, publicado el último día hábil bancario de cada mes.

(2) Créditos menos obligaciones no monetarias.

(3) Incluye activos no financieros del BancoEstado, más créditos menos obligaciones con empresas públicas, menos el patrimonio neto, más activos menos pasivos interbancarios no consolidados, más otros activos menos pasivos sin clasificar.

(4) Cifras provisionales.

Liquidez del sistema financiero

(Promedios en millones de pesos)

Período (1)	Encaje exigido	Encaje mantenido (2)	Posición de liquidez (3)	Billetes y monedas (4)	Cuentas corrientes en el Banco Central
2004 Dic.	821.235	837.656		509.045	308.612
2005 Dic.	879.145	927.139		1.487.821	272.870
2006 Dic.	995.569	1.025.533		928.897	293.974
2007 Dic.	1.353.287	1.392.521		1.216.267	497.146
2008 Dic.	1.698.367	1.733.481		1.088.532	702.872
2007 Ene.	1.020.416	1.035.548		469.106	298.576
Feb.	1.130.727	1.149.160		516.134	418.704
Mar.	1.127.319	1.149.816		697.421	428.631
Abr.	1.142.850	1.176.620		1.013.105	448.773
May.	1.115.085	1.136.842		674.465	393.449
Jun.	1.129.230	1.152.605		701.238	434.761
Jul.	1.119.963	1.140.734		643.916	377.456
Ago.	1.125.734	1.155.767		931.028	385.930
Sep.	1.172.981	1.200.293		819.362	347.903
Oct.	1.227.538	1.247.627		622.779	446.038
Nov.	1.279.399	1.308.083		860.530	523.885
Dic.	1.353.287	1.392.521		1.216.267	497.146
2008 Ene.	1.487.234	1.513.857		825.298	608.876
Feb.	1.522.547	1.557.354		1.009.405	659.146
Mar.	1.521.905	1.560.309		1.190.494	655.184
Abr.	1.533.035	1.564.386		940.539	678.906
May.	1.557.680	1.596.688		1.209.262	689.772
Jun.	1.580.606	1.606.117		765.332	699.661
Jul.	1.585.776	1.610.581		768.946	677.530
Ago.	1.578.252	1.602.805		761.145	662.776
Sep.	1.553.112	1.590.321		1.116.260	585.105
Oct.	1.585.487	1.611.044		792.277	725.683
Nov.	1.677.494	1.709.398		957.124	832.647
Dic.	1.698.367	1.733.481		1.088.532	702.872
2009 Ene.	1.757.296	1.788.002		951.881	800.917
Feb.	1.742.804	1.768.559		721.151	758.562
Mar.	1.741.289	1.756.636		475.753	771.858
Abr.	1.729.296	1.752.184		686.643	759.972
May.	1.785.716	1.817.359		980.909	812.026
Jun. (1 al 15)	1.833.125	1.483.333		-2.448.546	472.895
Jul.					
Ago.					
Sep.					
Oct.					
Nov.					
Dic.					

(1) El encaje se exige en promedio y para un período que va desde el 9 del mes que se indica hasta el 8 del mes siguiente.

(2) Las diferencias entre el encaje mantenido y sus componentes, billetes y monedas y saldos en cuenta corriente en el Banco Central, se explican por:

a) Depósito especial de los bancos en el Banco Central, ex Artículo 36 de la Ley General de Bancos DFL 252 de 1960, derogado el 19 de diciembre de 1997. Se consideraba Encaje mantenido.

b) Uso de reservas bancarias para la constitución de la obligación de Reserva Técnica, *Compendio de Normas Financieras (CNF)*, capítulo III.A.4.

(3) Es el saldo acumulado al último día del período de encaje que se inicia el 9 del mes que se indica.

(4) Billetes y monedas de los bancos mantenidos en sus bóvedas.

Títulos de Deuda Vigentes del Banco Central de Chile

		Documentos emitidos por el Banco Central (1)				Pagaderos en moneda extranjera
		Pagaderos en moneda nacional (2)			Total	Dólares (6)
Período		Pesos (3) (Millones de pesos)	Unidades de fomento (4) (Miles de UF)	Exp. en Dólares (5) (Miles de dólares)	(Millones de pesos)	(Miles de dólares)
2000	Dic.	1.607.500,00	628.778,77	1.499.154,51	12.381.826,75	
2001	Jun.	2.037.000,00	640.919,03	1.625.642,06	13.311.899,94	
2001	Dic.	2.772.000,00	459.710,37	4.765.124,26	13.374.987,96	
2002	Jun.	3.091.000,00	409.739,53	4.878.706,74	13.195.855,32	
2002	Dic.	3.356.752,22	360.938,85	5.952.114,16	13.640.522,81	
2003	Jun.	3.727.251,11	345.106,98	6.441.644,06	14.071.459,14	
2003	Dic.	3.537.029,11	334.310,51	6.036.541,94	12.811.986,94	330.356,33
2004	Jun.	3.968.690,78	317.664,41	5.044.540,72	12.585.038,93	1.114.526,34
2004	Dic.	3.554.107,67	302.872,72	3.190.579,60	10.585.151,92	2.538.883,30
2005	Jun.	3.684.234,69	288.634,95	1.937.118,23	9.853.680,02	3.165.115,36
2005	Dic.	3.614.883,05	271.211,20	920.948,28	8.963.413,63	2.383.631,94
2006	Jun.	3.531.806,98	259.680,71	806.306,95	8.686.675,20	1.217.333,33
2006	Dic.	3.511.722,51	250.443,44	806.306,95	8.534.863,20	
2007 (7)	Jun.	3.265.122,30	253.771,04	806.306,95	8.416.691,92	
2007 (7)	Dic.	2.787.420,02	239.929,35	399.695,83	7.693.649,30	
2008 (7)	Jun.	3.425.624,87	267.629,31		8.845.843,65	
2008 (7)	Dic.	3.376.682,54	339.024,09	4.676,03	10.652.562,22	
2009 (7)	May.	4.016.766,56	338.715,65	4.656,86	11.128.797,04	

		Flujos por vencimientos de los documentos emitidos por el Banco Central al 31 de mayo de 2009 (8)				Pagaderos en moneda extranjera
		Pagaderos en moneda nacional (2)			Total	Dólares (6)
Plazo		Pesos (3) (Millones de pesos)	Unidades de fomento (4) (Miles de UF)	Exp. en Dólares (5) (Miles de dólares)	(Millones de pesos)	(Miles de dólares)
Hasta 30 días		848.167,00	1.736,97		884.624,67	
1 a 3 meses		977.985,00	5.343,54		1.090.142,05	
4 meses a 1 año		644.629,00	46.676,40	4.715,00	1.626.995,78	
Más de 1 a 2 años		527.717,00	55.023,58		1.682.622,79	
Más de 2 a 5 años		917.261,00	155.565,83		4.182.477,36	
Más de 5 a 10 años		517.600,00	103.037,54		2.680.284,83	
A más de 10 años			29.131,80		611.455,79	

- (1) Saldo del Balance del Banco Central al cierre de cada mes.
- (2) Valores de la UF y tipo de cambio utilizados en el cierre contable del Banco Central.
- (3) Pagars PDBC y Bonos BCP.
- (4) Pagars PRC, CERO UF, PRBC, PTF y Bonos BCU.
- (5) Pagars PRD, ZERO US\$ y Bonos BCD.
- (6) Pagars PCX, XERO US\$ y Bonos BCX.
- (7) Cifras provisionales.
- (8) Incluye amortizaciones de capital e intereses a contar de la fecha que se indica.

Posición *spot* y *forward* del mercado cambiario formal (1)

(Millones de dólares)

Período	Posición <i>Spot</i>	Posiciones <i>Forward</i> por Contraparte					Posiciones <i>Forward</i> por Mercado			Posición <i>Forward</i> (2) (5)	Posición Total (6)
		Comprada a Terceros		Vendida a Terceros		Interbancaria (Sólo Mcd. Local)	En el Mercado Local (3)	En el Mercado Externo (4)			
		En el Mercado Local	En el Mercado Externo	En el Mercado Local	En el Mercado Externo						
2004	Dic.	-2.704	13.614	1.947	11.918	3.677	16.350	1.697	-1.730	-33	-2.737
2005	Dic.	-2.516	19.670	4.775	12.842	9.776	12.842	6.829	-5.001	1.828	-689
2006	Dic.	-772	19.402	6.461	11.326	14.972	19.875	8.076	-8.512	-436	-1.207
2007	Dic.	-6.177	29.105	17.443	17.181	24.079	23.645	11.924	-6.636	5.288	-889
2008	Dic.	-6.939	27.649	9.338	14.040	15.348	16.054	13.680	-6.009	7.671	732
2007	Ene.	-353	20.212	10.364	12.111	19.261	20.265	8.102	-8.897	-796	-1.149
	Feb.	-481	20.164	9.442	12.415	17.460	18.761	7.749	-8.018	-269	-750
	Mar.	-793	20.045	8.758	11.261	17.307	17.415	8.784	-8.549	236	-558
	Abr.	-387	18.729	8.298	12.158	15.527	18.101	6.571	-7.229	-658	-1.045
	May.	-1.397	20.653	9.790	12.621	17.488	20.229	8.032	-7.697	335	-1.062
	Jun.	-2.293	21.151	9.810	11.409	17.324	20.961	9.742	-7.514	2.228	-66
	Jul.	-2.994	22.451	11.361	13.074	17.848	21.683	9.377	-6.487	2.889	-105
	Ago.	-5.240	25.401	12.326	13.108	19.354	22.185	12.293	-7.028	5.265	25
	Sep.	-5.823	25.409	14.743	15.401	18.828	23.069	10.008	-4.085	5.923	100
	Oct.	-6.413	27.810	17.100	17.319	21.303	24.084	10.491	-4.203	6.288	-125
	Nov.	-5.814	30.384	17.140	16.500	25.530	25.140	13.884	-8.390	5.495	-319
	Dic.	-6.177	29.105	17.443	17.181	24.079	23.645	11.924	-6.636	5.288	-889
2008	Ene.	-5.988	30.212	21.292	18.886	27.378	22.577	11.326	-6.086	5.240	-749
	Feb.	-6.475	30.610	19.029	20.166	23.760	22.994	10.444	-4.731	5.714	-761
	Mar.	-7.128	34.122	17.517	19.922	24.225	25.614	14.200	-6.708	7.492	364
	Abr.	-7.337	34.276	13.280	19.838	20.926	25.918	14.438	-7.646	6.792	-545
	May.	-9.077	35.660	12.640	19.285	20.479	24.270	16.375	-7.839	8.536	-540
	Jun.	-9.809	36.997	15.416	19.620	23.526	26.067	17.377	-8.110	9.267	-543
	Jul.	-9.723	36.211	16.224	20.295	22.747	26.277	15.916	-6.523	9.393	-330
	Ago.	-10.585	35.584	15.719	19.494	22.072	25.488	16.090	-6.353	9.737	-848
	Sep.	-9.239	33.635	14.760	17.695	21.538	23.446	15.940	-6.778	9.162	-77
	Oct.	-7.964	30.959	11.875	16.579	18.691	20.082	14.383	-6.818	7.565	-399
	Nov.	-7.019	29.330	10.787	16.174	17.030	18.518	13.157	-6.243	6.915	-104
	Dic.	-6.939	27.649	9.338	14.040	15.348	16.054	13.680	-6.009	7.671	732
2009	Ene.	-6.960	26.853	11.113	13.480	16.801	17.804	13.374	-5.687	7.686	726
	Feb.	-6.071	26.233	11.779	13.966	18.319	17.593	12.266	-6.540	5.726	-345
	Mar.	-5.862	24.977	12.392	12.770	17.852	17.167	12.207	-5.460	6.747	885
	Abr.	-5.149	24.723	11.013	12.217	17.473	16.588	12.506	-6.460	6.046	897
	May.	-7.033	26.914	10.917	12.574	17.312	12.574	14.340	-6.396	7.944	912
	Jun.										
	Jul.										
	Ago.										
	Sep.										
	Oct.										
	Nov.										
	Dic.										

(1) Cifras provisionales. Incluye empresas bancarias y otras entidades del mercado cambiario formal (MCF); los datos corresponden al cierre de cada mes.

(2) Posición *forward* de empresas bancarias y no bancarias, con contrapartes locales y externas.(3) Representa las compras menos las ventas *forward*, vigentes a la fecha indicada, de operaciones tanto en pesos chilenos como en unidades de fomento, contra dólares y otras monedas extranjeras diferentes al dólar, con contrapartes domiciliadas en el país. (AFP, corredores y agentes de valores, compañías de seguros, fondos mutuos y de inversión, etc., y otras empresas públicas y privadas residentes).

Signo positivo: Posición neta compradora.

Signo negativo: Posición neta vendedora.

(4) Idem (3), pero sólo con contrapartes domiciliadas en el extranjero.

(5) Corresponde a la suma de la Posición del Mercado Local y del Mercado Externo. También se determina como las Compras a terceros menos Ventas a terceros, en los dos mercados.

(6) Posición *spot* más posición *forward*.

Operaciones de derivados sobre monedas, mercado local y externo (*)

(Millones de dólares)

Período de suscripción	Operaciones peso-dólar	Porcentaje del total	Operaciones UF-dólar	Porcentaje del total	Resumen de montos transados		
					Mercado local	Mercado externo	Total
2004	266.015	95	14.617	5	208.153	72.479	280.632
2005	372.036	97	11.326	3	254.341	129.020	383.361
2006	500.459	99	6.031	1	292.301	214.189	506.490
2007	657.409	99	4.853	1	345.418	316.844	662.262
2008	647.456	99	6.179	1	402.520	251.115	653.635
2007 Ene.	52.982	100	239	0	26.094	27.127	53.221
Feb.	41.433	100	63	0	19.141	22.355	41.496
Mar.	52.870	99	495	1	22.306	31.058	53.364
Abr.	43.866	100	166	0	22.015	22.017	44.032
May.	54.281	100	223	0	31.246	23.257	54.504
Jun.	51.700	99	541	1	27.689	24.552	52.241
Jul.	56.510	100	182	0	31.386	25.306	56.692
Ago.	66.740	100	118	0	36.363	30.494	66.857
Sep.	55.113	98	1.275	2	28.076	28.313	56.388
Oct.	66.546	99	787	1	37.895	29.438	67.333
Nov.	63.587	99	584	1	34.863	29.307	64.170
Dic.	51.782	100	182	0	28.345	23.618	51.963
2008 Ene.	63.110	100	177	0	33.856	29.431	63.287
Feb.	49.594	98	993	2	31.335	19.252	50.587
Mar.	63.230	99	748	1	38.640	25.338	63.978
Abr.	61.411	99	583	1	37.638	24.356	61.994
May.	52.458	99	303	1	33.826	18.935	52.760
Jun.	65.405	99	339	1	40.594	25.150	65.744
Jul.	68.524	100	266	0	42.026	26.765	68.791
Ago.	58.620	97	1.656	3	35.874	24.402	60.276
Sep.	58.540	99	600	1	36.086	23.054	59.140
Oct.	46.554	100	202	0	29.402	17.353	46.755
Nov.	31.377	99	204	1	22.462	9.119	31.581
Dic.	28.633	100	109	0	20.781	7.960	28.741
2009 Ene.	40.077	99	506	1	27.859	12.723	40.582
Feb.	41.424	99	320	1	26.202	15.541	41.744
Mar.	37.146	99	307	1	24.606	12.847	37.454
Abr.	34.838	99	446	1	22.985	12.300	35.285
May.	36.352	100	140	0	26.408	10.084	36.492
Jun.							
Jul.							
Ago.							
Sep.							
Oct.							
Nov.							
Dic.							

(*) Cifras provisionales. Corresponden a operaciones peso-dólar y UF-dólar pactadas al amparo del capítulo IX del *Compendio de Normas de Cambios Internacionales (CNCI)*. Las operaciones interbancarias se cuentan una sola vez. Se incluyen operaciones realizadas en el exterior, tanto de empresas bancarias como no bancarias.

Operaciones *forward* (peso-dólar), mercado cambiario formal (*)

(Millones de dólares)

Período de suscripción		Período de maduración de los contratos												Total transado	
		Hasta 7 días			8 - 30 días			31 - 42 días			A más de 42 días				
		Monto	% del total	Precio (\$/dólar)	Monto	% del total	Precio (\$/dólar)	Monto	% del total	Precio (\$/dólar)	Monto	% del total	Precio (\$/dólar)	Monto	Precio (\$/dólar)
2004		33.987	15,2	610,34	90.431	40,3	610,55	43.932	19,6	611,09	55.783	24,9	605,26	224.132	609,32
2005		54.165	16,3	556,27	142.112	42,7	559,20	62.211	18,7	553,83	73.942	22,2	556,21	332.430	557,05
2006		92.963	19,2	530,94	179.062	37,1	530,17	109.939	22,8	530,87	101.004	20,9	531,00	482.968	530,65
2007		151.798	24,2	521,72	177.303	28,2	522,05	140.949	22,4	520,39	157.940	25,2	520,26	627.990	521,15
2008		153.827	24,8	512,78	180.237	29,1	512,30	142.725	23,0	506,86	142.982	23,1	511,39	619.771	510,96
2007	Ene.	10.451	20,6	541,05	16.529	32,6	541,43	10.629	21,0	540,67	13.065	25,8	540,91	50.674	541,06
	Feb.	9.443	24,2	542,51	14.871	38,0	541,95	6.953	17,8	541,47	7.823	20,0	541,62	39.089	541,94
	Mar.	14.091	30,0	538,46	12.597	26,8	538,50	10.365	22,1	537,77	9.940	21,2	538,04	46.993	538,23
	Abr.	9.033	22,9	531,35	12.360	31,3	531,69	8.746	22,2	531,52	9.329	23,6	531,47	39.468	531,52
	May.	14.080	27,3	522,64	13.666	26,5	522,73	11.285	21,9	521,39	12.543	24,3	522,35	51.574	522,32
	Jun.	14.230	28,1	526,81	13.020	25,7	526,75	13.195	26,1	527,23	10.130	20,0	527,40	50.575	527,02
	Jul.	15.052	27,2	519,51	12.999	23,5	519,23	12.877	23,3	517,56	14.389	26,0	520,41	55.316	519,22
	Ago.	16.037	24,9	523,33	18.712	29,0	522,85	15.138	23,5	523,11	14.539	22,6	524,41	64.426	523,38
	Sep.	10.337	19,5	516,21	14.417	27,2	516,45	13.868	26,2	515,43	14.397	27,2	517,70	53.019	516,48
	Oct.	15.140	23,2	500,50	16.817	25,8	500,56	15.153	23,3	500,31	18.014	27,7	502,12	65.123	500,92
	Nov.	13.930	22,5	507,77	18.042	29,2	508,45	12.359	20,0	507,95	17.541	28,3	509,34	61.872	508,45
	Dic.	9.974	20,0	499,01	13.275	26,6	499,16	10.382	20,8	499,25	16.231	32,6	500,31	49.861	499,52
2008	Ene.	12.019	20,1	480,67	15.949	26,7	481,01	14.088	23,6	480,06	17.614	29,5	483,99	59.670	481,60
	Feb.	12.127	25,8	466,45	16.816	35,8	467,57	7.505	16,0	466,45	10.541	22,4	473,17	46.989	468,36
	Mar.	13.737	22,4	442,48	17.854	29,1	441,60	14.671	23,9	442,56	15.162	24,7	447,97	61.425	443,60
	Abr.	14.721	25,0	447,55	16.401	27,9	447,59	13.859	23,5	449,63	13.881	23,6	449,10	58.862	448,42
	May.	12.719	25,1	470,97	13.497	26,7	472,25	13.864	27,4	472,39	10.494	20,8	476,25	50.574	472,80
	Jun.	13.855	21,8	495,93	17.004	26,8	496,32	16.927	26,6	498,09	15.766	24,8	498,85	63.552	497,34
	Jul.	14.748	22,7	502,62	19.045	29,3	501,27	17.246	26,5	502,94	14.040	21,6	507,54	65.078	503,37
	Ago.	14.774	26,5	517,16	16.242	29,2	518,12	12.487	22,4	517,66	12.186	21,9	523,81	55.689	519,01
	Sep.	17.546	31,9	532,79	14.052	25,5	533,00	11.722	21,3	533,17	11.758	21,3	538,69	55.078	534,19
	Oct.	13.838	31,1	618,99	13.675	30,7	617,84	8.700	19,5	617,14	8.318	18,7	623,49	44.531	619,12
	Nov.	7.469	24,7	650,61	9.893	32,8	652,99	5.543	18,4	654,11	7.278	24,1	658,94	30.183	654,04
	Dic.	6.276	22,3	651,97	9.808	34,9	652,68	6.113	21,7	652,80	5.942	21,1	654,92	28.139	653,02
2009	Ene.	8.549	21,3	622,84	13.605	34,0	622,46	8.314	20,7	624,43	9.600	24,0	628,35	40.068	624,36
	Feb.	7.690	18,8	605,07	14.122	34,6	605,55	6.787	16,6	605,49	12.272	30,0	607,10	40.871	605,92
	Mar.	8.542	23,0	591,80	9.694	26,1	593,87	8.780	23,7	590,59	10.088	27,2	593,28	37.104	592,46
	Abr.	7.495	21,7	583,38	9.913	28,7	584,24	7.208	20,9	583,14	9.928	28,7	583,96	34.544	583,75
	May.	7.636	21,1	565,37	8.690	24,0	565,37	9.096	25,2	564,15	10.729	29,7	564,95	36.150	564,94
	Jun.														
	Jul.														
	Ago.														
	Sep.														
	Oct.														
	Nov.														
	Dic.														

(*) Para obtener el volumen, las operaciones interbancarias se cuentan una sola vez y se incluyen las contrapartes del mercado local y del extranjero.

Operaciones de derivados sobre monedas, mercado externo (1)

(Millones de dólares)

Moneda extranjera contra pesos chilenos y unidades de fomento (UF)											
Período	Monto vigente (2)					Monto suscrito					
	Bancos	Porcentaje	Otras empresas	Porcentaje	Total	Bancos	Porcentaje	Otras empresas	Porcentaje	Total	Porcentaje (\$/dólar) (3)
2004	6.189	52,9	5.508	47,1	11.697	34.552	47,7	37.925	52,3	72.478	98,6
2005	15.666	81,3	3.604	18,7	19.270	87.720	68,0	41.269	32,0	128.990	97,2
2006	22.909	86,2	3.669	13,8	26.578	196.926	91,7	17.719	8,3	214.645	98,3
2007	43.335	91,3	4.133	8,7	47.469	288.707	90,9	28.844	9,1	317.552	99,6
2008	24.495	86,6	3.775	13,4	28.270	223.518	89,0	27.590	11,0	251.108	99,3
2007 Ene.	31.250	86,6	4.856	13,4	36.106	24.856	91,5	2.733	8,5	27.165	99,9
Feb.	28.552	85,1	4.995	14,9	33.547	20.071	89,6	3.247	10,4	22.406	100,0
Mar.	27.749	86,3	4.409	13,7	32.158	25.245	81,1	7.017	18,9	31.125	98,5
Abr.	25.499	84,5	4.687	15,5	30.186	17.646	80,0	5.097	20,0	22.044	99,8
May.	29.057	88,3	3.842	11,7	32.899	20.635	88,4	3.726	11,6	23.341	99,7
Jun.	28.974	89,6	3.379	10,4	32.353	23.623	95,5	2.463	4,5	24.748	98,1
Jul.	31.125	89,8	3.548	10,2	34.673	24.087	95,1	2.168	4,9	25.332	100,0
Ago.	33.538	90,7	3.433	9,3	36.971	28.886	94,7	2.860	5,3	30.514	99,9
Sep.	35.407	90,3	3.813	9,7	39.220	26.235	92,6	2.829	7,4	28.329	99,9
Oct.	40.149	91,5	3.720	8,5	43.869	28.046	95,2	1.710	4,8	29.460	100,0
Nov.	44.502	92,6	3.572	7,4	48.074	27.722	94,2	1.714	5,8	29.435	99,0
Dic.	43.335	91,3	4.133	8,7	47.469	21.656	91,6	2.130	8,4	23.653	99,5
2008 Ene.	48.589	90,7	5.009	9,3	53.597	25.993	88,3	3.438	11,7	29.431	99,9
Feb.	42.706	91,2	4.136	8,8	46.842	16.686	86,7	2.578	13,3	19.252	99,8
Mar.	41.742	92,6	3.354	7,4	45.096	23.569	93,0	1.770	7,0	25.338	99,4
Abr.	34.228	92,6	2.723	7,4	36.951	21.805	89,5	2.559	10,5	24.356	100,0
May.	33.057	92,7	2.592	7,3	35.649	17.077	90,2	1.882	9,8	18.935	99,5
Jun.	38.881	93,0	2.912	7,0	41.792	23.317	92,7	1.834	7,3	25.150	100,0
Jul.	38.914	93,6	2.650	6,4	41.564	23.364	87,3	3.476	12,7	26.765	100,0
Ago.	37.732	92,1	3.234	7,9	40.966	21.090	86,4	3.311	13,6	24.402	95,6
Sep.	36.159	91,2	3.500	8,8	39.660	19.613	85,1	3.441	14,9	23.048	99,3
Oct.	30.390	88,8	3.821	11,2	34.210	15.374	88,6	1.980	11,4	17.353	99,8
Nov.	27.687	87,7	3.899	12,3	31.586	8.175	89,6	945	10,4	9.119	98,9
Dic.	24.495	85,2	4.244	14,8	28.739	7.457	93,7	503	6,3	7.960	99,6
2009 Ene.	27.399	86,7	4.210	13,3	31.609	12.475	100,0	248	0,0	12.723	97,5
Feb.	29.782	87,7	4.165	12,3	33.947	15.027	96,7	514	3,3	15.541	99,4
Mar.	29.920	87,8	4.150	12,2	34.070	12.847	100,0	0	0,0	12.847	99,9
Abr.	28.139	87,3	4.105	12,7	32.244	12.034	97,8	266	2,2	12.300	99,7
May.	27.941	87,3	4.057	12,7	31.999	10.045	99,6	39	0,4	10.084	99,6
Jun.											
Jul.											
Ago.											
Sep.											
Oct.											
Nov.											
Dic.											

(1) Cifras provisionales. Operaciones de derivados, pactadas al amparo del capítulo IX del *Compendio de Normas de Cambios Internacionales (CNCI)*.

(2) Corresponden al último día de cada mes o año.

(3) Porcentaje del volumen de operaciones peso-dólar sobre el total transado (peso-dólar + UF-dólar).

Operaciones de derivados sobre monedas, mercado externo (1) (Continuación).

(Millones de dólares)

Moneda extranjera contra moneda extranjera					Monto suscrito					Período
Monto vigente (2)										
Bancos	Porcentaje	Otras empresas	Porcentaje	Total	Bancos	Porcentaje	Otras empresas	Porcentaje	Total	
1.862	74,4	642	25,6	2.504	4.685	72,9	1.744	27,1	6.429	2004
3.325	59,1	2.304	40,9	5.629	13.449	76,1	4.224	23,9	17.674	2005
3.598	58,2	2.588	41,8	6.186	12.536	66,7	6.263	33,3	18.799	2006
4.735	54,0	4.031	46,0	8.766	17.776	72,4	6.765	27,6	24.541	2007
5.401	50,6	5.272	49,4	10.673	22.254	52,3	20.278	47,7	42.532	2008
3.469	53,8	2.974	46,2	6.444	1.119	67,4	540	32,6	1.659	2007 Ene.
3.666	60,2	2.427	39,8	6.093	1.120	85,9	184	14,1	1.304	Feb.
3.641	74,1	1.270	25,9	4.911	1.675	87,7	235	12,3	1.910	Mar.
3.678	72,1	1.425	27,9	5.103	1.542	81,8	342	18,2	1.885	Abr.
3.505	67,0	1.725	33,0	5.230	1.470	62,5	882	37,5	2.352	May.
3.512	67,3	1.703	32,7	5.215	1.590	88,8	201	11,2	1.791	Jun.
3.510	66,6	1.758	33,4	5.268	1.304	67,5	628	32,5	1.932	Jul.
3.967	68,3	1.844	31,7	5.811	2.371	80,2	587	19,8	2.957	Ago.
4.209	68,6	1.930	31,4	6.139	1.245	96,5	45	3,5	1.290	Sep.
4.925	68,2	2.292	31,8	7.217	1.893	78,7	512	21,3	2.405	Oct.
5.053	71,6	2.008	28,4	7.061	1.504	76,7	457	23,3	1.961	Nov.
4.735	54,0	4.031	46,0	8.766	943	30,5	2.153	69,5	3.096	Dic.
5.092	59,4	3.480	40,6	8.572	1.423	90,5	149	9,5	1.572	2008 Ene.
5.180	59,0	3.604	41,0	8.784	846	60,2	558	39,8	1.404	Feb.
5.123	44,9	6.288	55,1	11.411	1.698	36,2	2.987	63,8	4.685	Mar.
5.187	44,1	6.578	55,9	11.765	1.576	62,3	954	37,7	2.531	Abr.
5.594	47,3	6.241	52,7	11.835	1.772	69,8	768	30,2	2.540	May.
6.045	55,5	4.847	44,5	10.892	2.013	48,8	2.115	51,2	4.128	Jun.
5.739	59,2	3.959	40,8	9.698	1.737	56,9	1.314	43,1	3.051	Jul.
6.295	56,0	4.937	44,0	11.232	3.385	66,0	1.742	34,0	5.127	Ago.
5.683	58,8	3.989	41,2	9.672	2.442	48,5	2.589	51,5	5.031	Sep.
5.781	54,5	4.823	45,5	10.605	1.989	41,0	2.863	59,0	4.852	Oct.
5.677	58,8	3.973	41,2	9.651	1.938	53,8	1.667	46,2	3.605	Nov.
5.401	50,6	5.272	49,4	10.673	1.435	35,8	2.572	64,2	4.007	Dic.
4.592	49,9	4.616	50,1	9.207	1.115	38,6	1.777	61,4	2.891	2009 Ene.
4.597	46,6	5.274	53,4	9.871	1.137	31,5	2.477	68,5	3.614	Feb.
4.343	44,6	5.398	55,4	9.741	1.658	42,5	2.243	57,5	3.901	Mar.
3.904	46,7	4.460	53,3	8.364	1.161	46,6	1.333	53,4	2.493	Abr.
4.043	47,4	4.484	52,6	8.527	1.118	34,6	2.114	65,4	3.232	May.
										Jun.
										Jul.
										Ago.
										Sep.
										Oct.
										Nov.
										Dic.

Transacciones en el mercado cambiario formal (1) (2)

(Millones de dólares)

Período	Derivados				Spot			Precios	
	Terceros	Interbancario	Total	Porcentaje (\$/dólar) (3)	Terceros	Interbancario	Total	Forward	Spot (5)
								(\$/dólar) (4)	
2004 Prom.	673	294	967	94,12	690	1.297	1.987	609,66	609,40
2005 Prom.	956	400	1.356	97,20	875	1.492	2.367	559,99	559,59
2006 Prom.	1.476	488	1.964	98,63	989	1.534	2.524	530,50	530,34
2007 Prom.	1.982	585	2.567	99,30	1.216	1.671	2.887	522,48	522,31
2008 Prom.	1.911	587	2.497	99,12	1.384	1.765	3.150	523,52	522,89
2007 Ene.	1.781	531	2.313	99,59	948	1.348	2.296	541,43	541,06
Feb.	1.516	442	1.958	99,84	876	1.361	2.237	541,95	542,05
Mar.	1.689	469	2.158	98,97	988	1.551	2.539	538,50	538,45
Abr.	1.477	505	1.982	99,58	955	1.395	2.350	531,69	531,64
May.	1.832	631	2.463	99,71	1.346	1.822	3.168	522,73	521,98
Jun.	1.868	566	2.434	98,94	1.380	1.820	3.200	526,75	526,80
Jul.	2.134	639	2.772	99,85	1.493	1.910	3.402	519,23	519,52
Ago.	2.331	603	2.934	99,82	1.488	1.918	3.406	522,85	523,02
Sep.	2.506	685	3.191	97,74	1.186	1.715	2.901	516,45	516,20
Oct.	2.335	661	2.996	98,81	1.258	1.794	3.052	500,56	500,62
Nov.	2.287	687	2.974	99,07	1.286	1.864	3.150	508,45	507,53
Dic.	2.032	601	2.634	99,64	1.385	1.553	2.937	499,16	498,83
2008 Ene.	2.187	530	2.718	99,81	1.219	1.604	2.823	481,01	479,46
Feb.	1.759	526	2.285	97,93	1.001	1.606	2.607	467,57	466,67
Mar.	2.405	705	3.109	98,77	1.326	2.671	3.996	441,60	442,13
Abr.	2.053	649	2.702	99,02	1.362	1.830	3.192	447,59	447,51
May.	1.937	608	2.545	99,45	1.347	1.761	3.109	472,25	471,00
Jun.	2.340	702	3.042	99,47	1.359	2.122	3.481	496,32	495,83
Jul.	2.271	699	2.970	99,59	1.444	2.150	3.594	501,27	500,03
Ago.	2.184	665	2.848	97,88	1.474	2.035	3.509	518,12	517,01
Sep.	2.127	657	2.784	98,92	1.907	1.957	3.864	533,00	532,10
Oct.	1.548	484	2.033	99,57	1.558	1.418	2.976	617,84	623,79
Nov.	1.096	422	1.518	99,42	1.302	1.107	2.409	652,99	651,24
Dic.	1.021	391	1.412	99,65	1.311	925	2.236	652,68	647,91
2009 Ene.	1.360	572	1.932	98,75	1.098	1.191	2.289	622,46	622,09
Feb.	1.514	546	2.060	99,22	865	1.190	2.055	605,55	605,10
Mar.	1.197	503	1.701	99,18	1.013	1.349	2.362	593,87	592,21
Abr.	1.192	474	1.666	98,76	1.071	1.270	2.341	584,24	583,03
May.	1.362	548	1.910	99,61	1.152	1.255	2.407	565,37	564,69
Jun.									
Jul.									
Ago.									
Sep.									
Oct.									
Nov.									
Dic.									

(1) Cifras provisionales.

(2) Promedio de transacciones por día hábil de operaciones pactadas en el mercado local y externo por empresas bancarias y otras entidades del mercado cambiario formal.

(3) Porcentaje del volumen de operaciones peso-dólar sobre el total transado (peso-dólar + UF-dólar).

(4) Considera el precio promedio ponderado de todas las operaciones con maduración entre 8 y 30 días.

(5) Promedio del valor del dólar observado ajustado al día efectivo de las operaciones (t-1).

Operaciones de derivados sobre tasas de interés externas, mercado externo (1)

(Millones de dólares)

Periodo	Monto vigente (2)							Monto notional suscrito		
	Fija (3)		Variable (4)		Total (5)			Bancos	Otras empresas	Total
	Bancos	Otras empresas	Bancos	Otras empresas	Bancos	Otras empresas	Total			
2004 Dic.	3.054	4.099	1.286	1.459	4.340	5.558	9.898	2.763	1.440	4.203
2005 Dic.	3.729	3.002	2.600	1.634	6.329	4.636	10.965	4.653	1.263	5.916
2006 Dic.	4.198	2.516	2.692	1.413	6.890	3.929	10.819	3.952	405	4.357
2007 Dic.	6.205	2.454	3.779	1.382	9.985	3.835	13.820	12.806	170	12.976
2008 Dic.	10.940	2.911	6.559	1.426	17.499	4.337	21.836	16.759	546	17.305
2007 Ene.	4.452	2.712	3.148	1.710	7.600	4.422	12.022	382	0	382
Feb.	4.632	2.769	3.233	1.708	7.865	4.477	12.342	266	0	266
Mar.	4.493	2.602	3.096	1.706	7.589	4.308	11.897	320	0	320
Abr.	4.527	2.590	3.236	1.684	7.763	4.274	12.037	383	0	383
May.	5.444	2.456	3.812	1.545	9.256	4.001	13.257	875	0	875
Jun.	5.197	2.498	2.851	1.543	8.048	4.041	12.089	599	0	599
Jul.	6.742	2.408	4.393	1.541	11.135	3.949	15.084	1.310	0	1.310
Ago.	7.362	2.396	5.048	1.539	12.409	3.935	16.344	2.859	100	2.959
Sep.	8.735	2.392	4.321	1.537	13.056	3.929	16.985	2.037	70	2.107
Oct.	8.316	2.366	4.531	1.535	12.848	3.902	16.749	454	0	454
Nov.	6.038	2.363	3.907	1.533	9.946	3.896	13.842	2.457	0	2.457
Dic.	6.205	2.454	3.779	1.532	9.985	3.985	13.970	864	0	864
2008 Ene.	6.475	2.421	3.805	1.530	10.280	3.951	14.231	866	0	866
Feb.	6.761	2.389	4.146	1.493	10.907	3.882	14.789	623	3	626
Mar.	7.219	2.368	5.764	1.491	12.983	3.860	16.842	1.926	20	1.946
Abr.	7.269	2.372	5.018	1.445	12.287	3.817	16.103	142	0	142
May.	7.549	2.369	4.894	1.438	12.443	3.806	16.250	602	20	622
Jun.	9.616	2.355	5.436	1.436	15.052	3.791	18.843	3.020	0	3.020
Jul.	10.192	2.350	6.464	1.434	16.656	3.784	20.441	3.105	0	3.105
Ago.	11.785	2.859	7.122	1.433	18.907	4.292	23.198	3.769	397	4.166
Sep.	12.157	2.556	7.250	1.431	19.407	3.987	23.393	634	0	634
Oct.	11.913	2.663	7.354	1.429	19.267	4.092	23.359	1.155	0	1.155
Nov.	11.937	2.828	7.154	1.427	19.091	4.256	23.347	149	0	149
Dic.	10.940	2.911	6.559	1.426	17.499	4.337	21.836	769	106	874
2009 Ene.	10.311	2.961	5.671	1.426	15.982	4.386	20.368	387	158	476
Feb.	10.417	2.951	6.046	1.469	16.463	4.420	20.883	1.946	151	2.097
Mar.	10.716	3.010	6.666	1.469	17.383	4.479	21.861	584	0	584
Abr.	10.672	2.688	6.560	1.376	17.232	4.063	21.296	466	0	466
May.	10.633	2.808	6.822	1.376	17.455	4.183	21.638	602	18	621
Jun.										
Jul.										
Ago.										
Sep.										
Oct.										
Nov.										
Dic.										

(1) Cifras provisionales, correspondientes a operaciones de derivados, realizadas por empresas chilenas con contrapartes en el exterior, sobre tasas de interés extranjeras, al amparo del capítulo IX, del *Compendio de Normas de Cambios Internacionales (CNCI)*.

(2) Cifras al cierre de cada mes.

(3) Monto de operaciones en las que entidades locales pagan tasa fija.

(4) Monto de operaciones en las que entidades locales pagan tasa variable.

(5) Monto vigente a tasa fija más monto vigente a tasa variable.

Operaciones de derivados sobre productos básicos, mercado externo (1)

(Millones de dólares)

Periodo	Contratos en millones de dólares (2)								Contratos en volumen físico					
	Monto vigente				Monto suscrito				Volumen vigente			Volumen suscrito		
	Cobre	Oro	Plata	Total	Cobre	Oro	Plata	Total	Cobre (3)	Oro (4)	Plata (5)	Cobre (3)	Oro (4)	Plata (5)
2004	8.823	143	26	8.992	15.772	252	118	16.142	3.147	324	3.744	5.478	590	17.121
2005	15.884	119	23	16.026	18.046	231	91	18.369	3.470	234	2.656	4.863	552	13.031
2006	31.644	262	107	32.013	27.354	433	252	28.040	4.736	417	8.065	4.462	707	21.711
2007	40.932	68	104	41.104	49.065	240	228	49.533	6.173	84	7.243	7.091	357	17.115
2008	19.039	84	38	19.161	55.310	332	216	55.857	6.131	101	3.630	7.982	377	14.663
2007 Ene.	32.196	261	101	32.557	7.626	35	17	7.678	5.659	413	7.852	1.340	55	1.350
Feb.	32.320	267	103	32.690	2.551	26	15	2.592	5.652	402	7.392	455	50	1.556
Mar.	37.572	253	94	37.920	4.523	24	18	4.565	5.811	387	7.183	700	36	1.351
Abr.	45.655	249	87	45.992	5.977	23	16	6.016	5.888	367	6.317	771	34	1.160
May.	42.373	231	76	42.681	1.946	18	10	1.974	5.676	350	5.666	261	27	780
Jun.	43.370	219	71	43.660	2.519	14	14	2.547	5.797	334	5.425	337	22	1.055
Jul.	47.796	189	66	48.051	5.057	15	13	5.084	5.989	285	5.088	634	22	997
Ago.	45.423	160	55	45.638	3.489	12	10	3.511	6.056	240	4.486	465	18	795
Sep.	46.675	138	54	46.867	3.724	14	11	3.749	6.084	194	4.173	485	19	886
Oct.	47.774	115	52	47.941	3.249	14	12	3.275	5.950	152	3.801	405	19	886
Nov.	41.927	98	111	42.136	4.097	26	78	4.201	6.026	121	7.604	589	32	5.359
Dic.	40.932	68	104	41.104	4.307	20	14	4.341	6.173	84	7.243	649	24	940
2008 Ene.	44.566	80	109	44.755	5.243	26	13	5.282	6.296	90	6.796	741	30	831
Feb.	50.057	82	121	50.260	5.837	20	21	5.878	6.303	89	6.851	735	22	1.208
Mar.	54.427	93	133	54.653	6.174	31	25	6.230	6.453	96	6.962	732	33	1.307
Abr.	54.860	87	121	55.067	6.668	28	22	6.718	6.295	95	6.896	765	31	1.246
May.	50.163	83	121	50.367	3.566	22	27	3.615	6.003	94	7.104	427	24	1.578
Jun.	50.764	82	109	50.955	5.333	21	14	5.368	6.122	92	6.389	643	24	801
Jul.	54.126	89	78	54.293	7.184	29	16	7.229	6.432	91	5.046	854	23	683
Ago.	47.661	83	68	47.812	3.328	27	15	3.370	6.243	100	4.666	436	32	1.035
Sep.	42.384	88	55	42.527	3.591	29	15	3.635	6.076	107	4.511	515	35	1.211
Oct.	29.758	92	47	29.897	3.625	38	18	3.681	6.079	115	4.499	741	47	1.722
Nov.	23.063	84	41	23.188	2.586	29	15	2.630	6.184	110	4.142	693	38	1.561
Dic.	19.039	84	38	19.161	2.175	31	15	2.221	6.131	101	3.630	700	38	1.480
2009 Ene.	19.473	115	43	19.631	2.608	68	26	2.702	5.973	133	3.722	800	78	2.319
Feb.	19.504	94	34	19.632	2.981	16	7	3.004	5.860	99	2.554	895	17	573
Mar.	20.117	93	38	20.248	1.804	28	15	1.847	5.335	101	2.879	478	30	1.164
Abr.	21.259	90	52	21.401	2.276	26	27	2.329	4.791	101	4.161	513	29	2.207
May.	20.421	107	58	20.586	2.188	31	8	2.227	4.448	114	4.168	477	33	584
Jun.														
Jul.														
Ago.														
Sep.														
Oct.														
Nov.														
Dic.														

(1) Cifras provisionales, corresponden a operaciones de derivados realizadas por empresas chilenas al amparo del capítulo IX del *Compendio de Normas de Cambios Internacionales (CNCI)*, sobre productos básicos. Montos al cierre de cada mes y año.

(2) Valorización al precio promedio de cada mes.

(3) Miles de toneladas métricas.

(4) Miles de onzas troy.

(5) Miles de onzas.

Tasas de interés de referencia de la política monetaria (1)

(Tasas reales y nominales anuales, base 360 días)

Fecha (2)		TPM	PRBC (3)			PDBC (3)	Línea de crédito de liquidez (4)			Reserva técnica (5)		PRC (3) Tasa efectiva	Depósito de liquidez (6)	Facilidad permanente de depósito	Facilidad permanente de liquidez
			90 días	180 días	360 días		1er tramo	2do tramo	3er tramo	Hábil	Previo feriado				
1987	Ene.	-	3,50	3,70	3,90	3,10	-	-	-	3,50	3,50	-	-	-	-
	Mar.	-	3,80	4,20	4,50	3,40	-	-	-	-	-	-	-	-	-
	Abr.	-	3,80	4,20	4,50	3,40	3,80	4,20	4,85	1,20	1,20	-	-	-	-
	10 de jul.	-	4,20	4,50	4,70	3,80	4,30	4,55	5,05	-	-	-	-	-	-
	30 de sep.	-	4,70	5,00	5,20	4,30	4,70	4,95	5,45	-	-	-	-	-	-
	13 de oct.	-	5,00	5,30	5,50	4,60	5,00	5,25	5,75	-	-	-	-	-	-
	16 de nov.	-	4,50	5,00	5,40	4,10	4,50	4,75	5,25	-	-	-	-	-	-
	9 de dic.	-	4,25	4,60	5,00	3,85	4,25	4,50	5,05	-	-	-	-	-	-
1988	7 de ene.	-	4,10	4,30	4,50	3,70	4,10	4,35	4,85	-	-	-	-	-	-
	11 de jul.	-	4,70	4,60	4,60	4,30	4,70	4,95	5,45	-	-	-	-	-	-
	27 de jul.	-	4,50	4,70	4,90	4,10	4,50	4,75	4,25	-	-	-	-	-	-
	10 de ago.	-	4,80	5,00	5,20	4,40	4,80	5,05	5,55	-	-	-	-	-	-
	19 de oct.	-	4,80	5,00	5,20	4,40	4,80	5,05	5,55	3,00	2,40	-	-	-	-
	9 de dic.	-	5,10	5,30	5,50	4,70	5,10	5,35	5,85	-	-	-	-	-	-
1989	4 de ene.	-	5,50	5,70	6,00	5,10	5,50	5,75	6,25	3,70	3,10	-	-	-	-
	24 de abr.	-	5,80	6,00	6,40	5,40	5,80	6,05	6,55	4,00	3,40	6,90	-	-	-
	7 de jun.	-	6,30	-	-	5,90	6,30	6,55	7,05	4,50	3,90	6,90	-	-	-
	6 de sep.	-	6,80	-	-	6,40	7,00	7,25	7,75	5,00	4,40	6,90	-	-	-
1990	8 de ene.	-	8,70	8,90	9,20	8,30	8,90	9,15	9,65	-	-	9,70	-	-	-
	1 de jun.	-	8,70	8,90	9,20	8,30	8,90	9,15	9,65	-	-	-	-	-	-
	20 de ago.	-	8,20	-	-	7,80	8,40	8,65	9,15	-	-	-	-	-	-
	31 de oct.	-	7,20	-	-	6,80	7,40	7,65	8,15	-	-	-	-	-	-
	27 de nov.	-	6,80	-	-	6,40	7,00	7,25	7,75	-	-	-	-	-	-
1991	30 de ene.	-	6,50	-	-	6,10	6,70	6,95	7,45	-	-	-	-	-	-
	20 de feb.	-	6,20	-	-	5,80	6,40	6,65	7,15	-	-	-	-	-	-
	11 de mar.	-	6,20	-	-	5,80	6,40	6,65	7,15	-	-	-	-	-	-
	18 de mar.	-	5,70	-	-	5,30	5,90	6,15	6,65	-	-	-	-	-	-
	7 de abr.	-	5,70	-	-	5,30	5,90	6,15	6,65	-	-	-	-	-	-
	8 de nov.	-	5,20	-	-	4,80	5,40	5,65	6,15	4,50	3,90	-	-	-	-
	23 de dic.	-	4,70	-	-	4,30	4,90	5,15	5,65	4,00	3,40	-	-	-	-
1992	31 de mar.	-	5,20	-	-	4,80	5,40	5,65	6,15	4,50	3,90	-	-	-	-
	19 de ago.	-	5,70	-	-	5,30	5,90	6,15	6,65	5,00	4,40	-	-	-	-
	2 de nov.	-	6,50	-	-	6,10	6,70	6,95	7,45	2,50	2,20	-	-	-	-
1994	13 de oct.	-	6,25	-	-	5,85	6,45	6,70	7,20	2,25	1,95	-	-	-	-
	14 de nov.	-	6,10	-	-	6,10	6,10	6,10	6,11	1,80	-	-	-	-	-
1995 (7)	29 de may.	6,00	-	-	-	Ver nota (8)	5,70	6,00	6,50	1,80	-	-	5,20	-	-
	23 de jun.	-	-	-	-	-	-	-	-	-	-	-	5,00	-	-
	9 de jul.	5,70	-	-	-	-	-	-	-	-	-	-	-	-	-
	9 de sep.	6,00	-	-	-	-	-	-	-	-	-	-	-	-	-
	9 de oct.	6,50	-	-	-	-	-	-	-	-	-	-	-	-	-
	4 de dic.	6,70	-	-	-	-	6,70	7,00	7,50	-	-	-	6,00	-	-
1996	9 de abr.	7,50	-	-	-	-	-	-	-	-	-	-	-	-	-
1997	7 de feb.	7,25	-	-	-	-	-	-	-	-	-	-	-	-	-
	14 de abr.	7,00	-	-	-	-	-	-	-	-	-	-	-	-	-
	6 de jun.	6,75	-	-	-	-	-	-	-	-	-	-	-	-	-
	9 de jul.	-	-	-	-	-	-	-	-	-	-	-	-	-	-
	3 de sep.	6,50	-	-	-	-	-	-	-	-	-	-	-	-	-
1998	8 de ene.	7,00	-	-	-	-	-	-	-	-	-	-	-	-	-
	4 de feb.	8,50	-	-	-	-	8,50	8,80	9,30	-	-	-	-	-	-
	17 de sep.	14,00	-	-	-	-	14,00	16,00	18,00	-	-	-	9,00	-	-
	14 de oct.	12,00	-	-	-	-	12,00	14,00	16,00	-	-	-	7,00	-	-
	3 de nov.	10,00	-	-	-	-	10,00	12,00	14,00	-	-	-	6,00	-	-
	25 de nov.	8,50	-	-	-	-	8,50	10,50	12,50	-	-	-	6,00	-	-
	23 de dic.	7,80	-	-	-	-	7,80	9,80	11,80	-	-	-	6,00	-	-

(1) La tasa de política monetaria (TPM), es la tasa de interés objetivo para las operaciones interbancarias que el Banco Central procura lograr mediante sus instrumentos de política monetaria: operaciones de mercado abierto, facilidades permanentes de liquidez y depósito, en general.

(2) Las fechas indican el día en que comenzó a regir una tasa.

(3) PRBC = Pagaré reajustable del Banco Central; PRC = Pagaré reajustable del Banco Central con pago en cupones y PDBC = Pagaré descontable del Banco Central.

(4) Facilidad de liquidez diaria. Reemplazada por la Facilidad permanente de liquidez el 9 de febrero de 2005.

(5) Tasa pagada por depósitos en cuenta de depósito de reserva técnica.

(6) Facilidad de depósito diaria. Reemplazada por la Facilidad permanente de depósito el 24 de enero de 2005.

(7) Hasta el 28 de mayo de 1995, la venta de PRBC a 90 días era el objetivo operacional de tasas del Banco Central, mediante su venta por ventanilla.

Desde el 29 de mayo de 1995, la tasa de política monetaria (TPM) se sustituyó por la tasa interbancaria a un día en términos reales, esto es para operaciones expresadas en unidades de fomento (UF).

(8) PRBC-90 menos 40 puntos base.

Tasas de interés de referencia de la política monetaria (1) (Continuación)

(Tasas reales y nominales anuales base 360 días)

Fecha (2)	TPM	PRBC (4)			PDBC (4)	Línea de crédito de liquidez (5)			Reserva técnica (6)		PRC (4) Tasa efectiva	Depósito de liquidez (7)	Facilidad permanente de depósito	Facilidad permanente de liquidez
		90 días	180 días	360 días		1er.tramo	2do.tramo	3er.tramo	Hábil	Previo feriado				
1999	27 de ene.	7,25	-	-	-	7,25	9,25	11,25	-	-	-	6,00	-	-
	10 de mar.	7,00	-	-	-	7,00	9,00	11,00	-	-	-	5,75	-	-
	7 de abr.	6,50	-	-	-	6,50	8,50	10,50	-	-	-	5,25	-	-
	7 de may.	6,00	-	-	-	6,00	8,00	10,00	-	-	-	5,00	-	-
	2 de jun.	5,75	-	-	-	5,75	7,75	9,75	-	-	-	4,75	-	-
	22 de jun.	5,00	-	-	-	5,00	7,00	9,00	-	-	-	4,00	-	-
2000	28 de ene.	5,25	-	-	-	5,25	7,25	9,25	-	-	-	4,25	-	-
	17 de mar.	5,50	-	-	-	5,50	7,50	9,50	-	-	-	4,50	-	-
	29 de ago.	5,00	-	-	-	5,00	7,00	9,00	-	-	-	4,00	-	-
2001 (3)	19 de ene.	4,75	-	-	-	4,75	6,75	8,75	-	-	-	3,75	-	-
	21 de feb.	4,50	-	-	-	4,50	6,50	8,50	-	-	-	3,50	-	-
	5 de mar.	4,00	-	-	-	4,00	6,00	8,00	-	-	-	3,00	-	-
	11 de abr.	3,75	-	-	-	3,75	5,75	7,75	-	-	-	2,75	-	-
	13 de jun.	3,50	-	-	-	3,50	5,50	7,50	-	-	-	2,50	-	-
	9 de ago.	6,50	-	-	-	6,50	8,50	10,50	-	-	-	5,50	-	-
2002	11 de ene.	6,00	-	-	-	6,00	8,00	10,00	-	-	-	5,00	-	-
	20 de feb.	5,50	-	-	-	5,50	7,50	9,50	-	-	-	4,50	-	-
	13 de mar.	4,75	-	-	-	4,75	6,75	8,75	-	-	-	3,75	-	-
	10 de may.	4,00	-	-	-	4,00	6,00	8,00	-	-	-	3,00	-	-
	12 de jul.	3,25	-	-	-	3,25	5,25	7,25	-	-	-	2,25	-	-
	9 de ago.	3,00	-	-	-	3,00	5,00	7,00	-	-	-	2,00	-	-
2003	10 de ene.	2,75	-	-	-	2,75	4,75	6,75	-	-	-	1,75	-	-
	12 de dic.	2,25	-	-	-	2,25	4,25	6,25	-	-	-	1,25	-	-
2004	9 de ene.	1,75	-	-	-	1,75	3,75	5,75	-	-	-	0,75	-	-
	8 de sep.	2,00	-	-	-	2,00	4,00	6,00	-	-	-	1,00	-	-
	12 de nov.	2,25	-	-	-	2,25	4,25	6,25	-	-	-	1,25	-	-
2005	12 de ene.	2,50	-	-	-	2,50	4,50	6,50	-	-	-	1,50	2,25	2,75
	11 de feb.	2,75	-	-	-	-	-	-	-	-	-	-	2,50	3,00
	08 de abr.	3,00	-	-	-	-	-	-	-	-	-	-	2,75	3,25
	13 de may.	3,25	-	-	-	-	-	-	-	-	-	-	3,00	3,50
	13 de jul.	3,50	-	-	-	-	-	-	-	-	-	-	3,25	3,75
	12 de ago.	3,75	-	-	-	-	-	-	-	-	-	-	3,50	4,00
	09 de sep.	4,00	-	-	-	-	-	-	-	-	-	-	3,75	4,25
	12 de oct.	4,25	-	-	-	-	-	-	-	-	-	-	4,00	4,50
	11 de nov.	4,50	-	-	-	-	-	-	-	-	-	-	4,25	4,75
2006	11 de feb.	4,75	-	-	-	-	-	-	-	-	-	-	4,50	5,00
	17 de abr.	5,00	-	-	-	-	-	-	-	-	-	-	4,75	5,25
	14 de jul.	5,25	-	-	-	-	-	-	-	-	-	-	5,00	5,50
2007	12 de ene.	5,00	-	-	-	-	-	-	-	-	-	-	4,75	5,25
	13 de jul.	5,25	-	-	-	-	-	-	-	-	-	-	5,00	5,50
	10 de ago.	5,50	-	-	-	-	-	-	-	-	-	-	5,25	5,75
	14 de sep.	5,75	-	-	-	-	-	-	-	-	-	-	5,50	6,00
	14 de dic.	6,00	-	-	-	-	-	-	-	-	-	-	5,75	6,25
2008	11 de ene.	6,25	-	-	-	-	-	-	-	-	-	-	6,00	6,50
	11 de jun.	6,75	-	-	-	-	-	-	-	-	-	-	6,50	7,00
	11 de jul.	7,25	-	-	-	-	-	-	-	-	-	-	7,00	7,50
	18 de ago.	7,75	-	-	-	-	-	-	-	-	-	-	7,50	8,00
	5 de sep.	8,25	-	-	-	-	-	-	-	-	-	-	8,00	8,50
2009	09 de ene.	7,25	-	-	-	-	-	-	-	-	-	-	7,00	7,50
	13 de feb.	4,75	-	-	-	-	-	-	-	-	-	-	4,50	5,00
	13 de mar.	2,25	-	-	-	-	-	-	-	-	-	-	2,00	2,50
	13 de abr.	1,75	-	-	-	-	-	-	-	-	-	-	1,50	2,00
	8 de may.	1,25	-	-	-	-	-	-	-	-	-	-	1,00	1,50
	17 de jun.	0,75	-	-	-	-	-	-	-	-	-	-	0,50	1,00

(1) La tasa de política monetaria (TPM), es la tasa de interés objetivo para las operaciones interbancarias que el Banco Central procura lograr mediante sus instrumentos de política monetaria: operaciones de mercado abierto, facilidades permanentes de liquidez y depósito, en general.

(2) Las fechas indican el día en que comenzó a regir una tasa.

(3) A contar del 9 de agosto de 2001, la tasa de política monetaria (TPM) se nominaliza, es decir, se define en términos nominales con base anual.

(4) PRBC = Pagaré reajutable del Banco Central; PRC = Pagaré reajutable del Banco Central con pago en cupones y

PDBC = Pagaré descontable del Banco Central.

(5) Facilidad de liquidez diaria. Reemplazada por la Facilidad permanente de liquidez el 9 de febrero de 2005.

(6) Tasa pagada por depósitos en cuenta de depósito de reserva técnica.

(7) Facilidad de depósito diaria. Reemplazada por la Facilidad permanente de depósito el 24 de enero de 2005.

Tasas de interés de los instrumentos del Banco Central de Chile (1)

(Porcentaje)

Período	TPM (2)	PDBC (3)						PRBC (4)		PRD (5)			PRC (4)				
		30 días	60 días	90 días	180 días	1 año	2 años	90 días	360 días	2 años	3 años	4 años	8 años	10 años	12 años	14 años	20 años
2004 Prom.	-	1,78	-	1,81	-	-	-	-	-	-	-	-	-	-	-	-	-
2005 Prom.	-	3,38	-	3,62	-	-	-	-	-	-	-	-	-	-	-	-	-
2006 Prom.	-	4,69	-	4,80	-	-	-	-	-	-	-	-	-	-	-	-	-
2007 Prom.	-	4,98	-	4,98	6,10	6,18	-	-	-	-	-	-	-	-	-	-	-
2008 Prom.	-	7,54	-	7,03	7,00	6,96	-	12,03	-	-	-	-	-	-	-	-	-
2007 Ene.	5,09	5,06	-	5,04	-	-	-	-	-	-	-	-	-	-	-	-	-
Feb.	5,00	4,86	-	4,84	-	-	-	-	-	-	-	-	-	-	-	-	-
Mar.	5,00	4,63	-	4,61	-	-	-	-	-	-	-	-	-	-	-	-	-
Abr.	5,00	4,47	-	4,75	-	-	-	-	-	-	-	-	-	-	-	-	-
May.	5,00	4,55	-	4,86	-	-	-	-	-	-	-	-	-	-	-	-	-
Jun.	5,00	4,48	-	4,75	-	-	-	-	-	-	-	-	-	-	-	-	-
Jul.	5,15	4,81	-	4,87	-	-	-	-	-	-	-	-	-	-	-	-	-
Ago.	5,42	5,05	-	5,45	-	-	-	-	-	-	-	-	-	-	-	-	-
Sep.	5,62	4,92	-	5,50	-	-	-	-	-	-	-	-	-	-	-	-	-
Oct.	5,75	5,13	-	5,41	-	-	-	-	-	-	-	-	-	-	-	-	-
Nov.	5,75	5,76	-	5,92	5,95	6,00	-	-	-	-	-	-	-	-	-	-	-
Dic.	5,88	5,97	-	6,15	6,25	6,36	-	-	-	-	-	-	-	-	-	-	-
2008 Ene.	6,17	6,33	-	6,50	6,65	6,70	-	-	-	-	-	-	-	-	-	-	-
Feb.	6,25	6,50	-	6,60	6,65	6,67	-	-	-	-	-	-	-	-	-	-	-
Mar.	6,25	6,53	-	6,61	6,59	6,60	-	-	-	-	-	-	-	-	-	-	-
Abr.	6,25	6,55	-	6,61	6,62	6,61	-	-	-	-	-	-	-	-	-	-	-
May.	6,25	6,61	-	6,68	6,81	6,80	-	-	-	-	-	-	-	-	-	-	-
Jun.	6,58	7,12	-	7,32	6,89	7,06	-	-	-	-	-	-	-	-	-	-	-
Jul.	7,07	7,46	-	7,57	-	-	-	-	-	-	-	-	-	-	-	-	-
Ago.	7,50	8,22	-	-	-	-	-	-	-	-	-	-	-	-	-	-	-
Sep.	8,15	8,74	-	-	-	-	-	-	-	-	-	-	-	-	-	-	-
Oct.	8,25	7,65	-	-	-	-	-	-	-	-	-	-	-	-	-	-	-
Nov.	8,25	8,27	-	8,36	8,11	7,69	-	-	-	-	-	-	-	-	-	-	-
Dic.	8,25	8,37	-	8,18	7,72	7,52	-	12,03	-	-	-	-	-	-	-	-	-
2009 Ene.	7,49	7,14	-	6,74	6,52	6,34	-	-	-	-	-	-	-	-	-	-	-
Feb.	5,88	4,48	-	4,43	4,65	4,56	-	-	-	-	-	-	-	-	-	-	-
Mar.	3,27	2,76	-	2,62	2,64	2,59	-	-	-	-	-	-	-	-	-	-	-
Abr.	1,92	1,81	-	1,89	2,01	2,18	-	-	-	-	-	-	-	-	-	-	-
May.	1,36	1,19	-	1,20	1,53	1,78	-	-	-	-	-	-	-	-	-	-	-
Jun. (6)	1,25	1,03	-	1,12	1,45	1,90	-	-	-	-	-	-	-	-	-	-	-
Jul.																	
Ago.																	
Sep.																	
Oct.																	
Nov.																	
Dic.																	

(1) Corresponde al promedio ponderado del mes de los pagarés vendidos por licitación.

(2) Corresponde a la tasa de interés de política monetaria determinada por el Banco Central. Hasta el 8 de agosto de 2001, se considera la tasa de interés anualizada sobre la variación de la UF. Desde el 9 de agosto del mismo año, se decidió nominalizar la política monetaria, estableciendo inicialmente un valor de 6,5% anual para la tasa de interés de política monetaria.

(3) Tasa de interés nominal con base anual de las licitaciones del Banco Central.

(4) Tasa de interés anualizada sobre la variación de la UF de las licitaciones del Banco Central.

(5) Tasa de interés anualizada sobre la variación del tipo de cambio observado.

(6) Promedios del 1 al 15 del mes que se indica.

Tasas de interés de los instrumentos del Banco Central de Chile (1) (Continuación)

(Porcentaje)

Período	BCP (2)			BCU (3)				BCD (4)			BCX (5)
	2 años	5 años	10 años	2 años	5 años	10 años	20 años	1 año	2 años	5 años	1 año
2004 Prom.	3,35	4,68	6,22	-	2,45	3,51	-	-	-	-	3,11
2005 Prom.	4,47	5,40	5,88	-	2,35	2,55	-	-	-	-	4,27
2006 Prom.	5,67	5,93	6,06	-	2,85	2,98	-	-	-	-	5,74
2007 Prom.	5,73	5,85	5,27	-	2,72	2,90	-	-	-	-	-
2008 Prom.	7,00	6,89	7,56	2,14	2,92	3,24	3,67	9,01 (6)	-	-	-
2007 Ene.	4,93	5,18	5,27	-	2,61	2,58	-	-	-	-	-
Feb.	5,08	5,31	-	-	2,61	2,81	-	-	-	-	-
Mar.	-	-	-	-	2,47	2,57	-	-	-	-	-
Abr.	5,08	5,28	-	-	2,37	2,59	-	-	-	-	-
May.	5,61	5,51	-	-	2,79	2,96	-	-	-	-	-
Jun.	-	5,86	-	-	2,99	3,21	-	-	-	-	-
Jul.	6,00	6,17	-	-	2,75	3,12	-	-	-	-	-
Ago.	6,16	6,20	-	-	2,92	3,14	-	-	-	-	-
Sep.	-	-	-	-	2,69	2,96	-	-	-	-	-
Oct.	6,16	6,23	-	-	2,85	3,01	-	-	-	-	-
Nov.	-	-	-	-	2,90	2,93	-	-	-	-	-
Dic.	6,12	6,21	-	-	-	-	-	-	-	-	-
2008 Ene.	6,45	6,42	-	-	2,86	2,92	-	-	-	-	-
Feb.	6,36	6,36	-	-	2,69	2,84	-	-	-	-	-
Mar.	-	-	-	-	2,25	2,66	-	-	-	-	-
Abr.	6,59	6,42	-	-	2,21	2,67	-	-	-	-	-
May.	6,94	6,88	7,05	1,91	2,71	3,15	3,46	-	-	-	-
Jun.	7,57	7,61	7,65	1,67	2,84	3,38	3,75	-	-	-	-
Jul.	7,94	7,74	7,76	1,72	2,90	3,38	3,71	-	-	-	-
Ago.	7,84	7,59	7,79	1,92	2,93	3,33	-	-	-	-	-
Sep.	-	-	-	2,81	3,16	3,36	-	9,01 (6)	-	-	-
Oct.	-	-	-	-	3,24	3,22	-	9,01 (6)	-	-	-
Nov.	6,59	6,26	-	-	3,39	3,19	-	-	-	-	-
Dic.	6,47	6,02	-	-	3,35	3,29	-	-	-	-	-
2009 Ene.	5,62	5,31	-	-	3,12	2,71	-	-	-	-	-
Feb.	4,68	4,53	-	-	1,99	2,19	-	-	-	-	-
Mar.	2,81	4,01	-	-	1,78	-	-	-	-	-	-
Abr.	-	4,52	-	-	1,87	2,56	-	-	-	-	-
May.	2,62	4,64	-	-	2,86	3,30	-	-	-	-	-
Jun. (1 al 15)	2,67	4,91	-	-	-	-	-	-	-	-	-
Jul.	-	-	-	-	-	-	-	-	-	-	-
Ago.	-	-	-	-	-	-	-	-	-	-	-
Sep.	-	-	-	-	-	-	-	-	-	-	-
Oct.	-	-	-	-	-	-	-	-	-	-	-
Nov.	-	-	-	-	-	-	-	-	-	-	-
Dic.	-	-	-	-	-	-	-	-	-	-	-

- (1) Corresponde al promedio ponderado del mes de los pagarés vendidos por licitación.
- (2) Tasa de interés nominal con base anual de las licitaciones del Banco Central.
- (3) Tasa de interés anualizada sobre la variación de la UF de las licitaciones del Banco Central.
- (4) Tasa de interés anualizada sobre la variación del tipo de cambio observado.
- (5) Tasa de interés anual, base 360 días.
- (6) Licitación especial para ajustar la Tasa Máxima Convencional, Ley N.º18.010.

Tasas de interés del sistema financiero, operaciones de 30 a 89 días (1)

(Porcentaje)

Período	Nominal (2)		Spread		Interés del encaje (5)	Costo alternativo del encaje (6)	Colocaciones reajustables según variación de la UF	Operaciones reajustables según la variación del tipo de cambio (7)		Operaciones en dólares (8)	
	Captación	Colocación	Bruto (3)	Neto (4)				Captación	Colocación	Captación	Colocación
2004 Prom.	1,92	5,01	3,09	2,91	-	0,18	3,52	-	3,41	1,63	2,95
2005 Prom.	3,86	6,48	2,62	2,39	-	0,23	4,06	2,35	5,13	2,94	4,44
2006 Prom.	4,99	7,72	2,73	2,46	-	0,27	5,23	2,63	6,26	4,38	5,77
2007 Prom.	5,47	8,34	2,87	2,58	-	0,29	3,97	3,56	6,04	4,90	5,85
2008 Prom.	7,24	12,49	5,25	4,81	-	0,44	3,65	3,75	10,28	3,45	4,97
2007 Ene.	5,04	7,44	2,40	2,13	-0,15	0,27	6,89	0,50	5,27	4,71	5,90
Feb.	5,04	8,04	3,00	2,71	-0,10	0,29	5,10	-	6,07	4,64	5,80
Mar.	5,04	7,80	2,76	2,48	0,05	0,28	5,05	0,52	5,36	4,74	5,74
Abr.	5,04	7,80	2,76	2,48	0,15	0,28	3,94	4,50	6,22	4,77	5,89
May.	5,04	7,92	2,88	2,59	-0,10	0,29	3,08	5,26	5,31	4,85	5,64
Jun.	5,40	7,44	2,04	1,78	0,20	0,26	3,52	5,25	6,09	4,75	5,96
Jul.	5,40	7,56	2,16	1,90	0,30	0,26	2,55	5,35	5,58	4,88	5,81
Ago.	5,52	7,68	2,16	1,89	0,30	0,27	2,94	-	6,48	5,16	5,96
Sep.	5,88	8,40	2,52	2,23	0,45	0,29	2,43	-	6,77	5,46	5,99
Oct.	5,88	9,72	3,84	3,51	0,55	0,33	3,09	-	7,26	5,09	5,74
Nov.	5,88	10,44	4,56	4,20	0,55	0,36	5,24	-	-	4,73	5,73
Dic.	6,48	9,84	3,36	3,03	0,55	0,33	3,85	-	-	5,00	5,99
2008 Ene.	6,36	10,68	4,32	3,94	0,15	0,38	5,12	-	-	3,95	4,85
Feb.	6,24	10,68	4,44	4,07	0,40	0,37	5,83	-	-	3,13	4,13
Mar.	6,48	10,68	4,20	3,82	0,25	0,38	3,62	3,50	-	3,46	3,80
Abr.	6,48	10,92	4,44	4,05	0,00	0,39	2,99	4,05	-	3,68	4,05
May.	6,60	10,92	4,32	3,93	0,20	0,39	3,20	3,39	-	3,13	4,02
Jun.	6,72	11,28	4,56	4,17	0,40	0,39	2,67	3,60	-	3,59	4,53
Jul.	6,84	10,56	3,72	3,35	0,20	0,37	2,50	3,89	-	3,70	4,40
Ago.	7,44	11,64	4,20	3,80	0,60	0,40	1,12	4,20	9,18	3,52	4,45
Sep.	8,40	12,48	4,08	3,66	0,75	0,42	3,22	4,29	11,37	4,46	5,15
Oct.	9,00	16,56	7,56	6,98	0,55	0,58	4,84	3,70	-	4,99	8,36
Nov.	8,04	17,04	9,00	8,40	0,45	0,60	5,47	3,15	-	2,08	6,01
Dic.	8,28	16,44	8,16	7,59	0,55	0,57	3,24	-	-	1,76	5,85
2009 Ene.	7,08	14,04	6,96	6,47	0,45	0,49	9,40	1,44	-	1,16	4,95
Feb.	5,16	12,96	7,80	7,33	-0,05	0,47	9,20	-	10,16	1,10	4,95
Mar.	2,88	10,08	7,20	6,82	-0,60	0,38	5,74	1,14	4,73	0,79	4,46
Abr.	2,28	9,48	7,20	6,84	-0,40	0,36	3,27	-	-	0,83	3,54
May.	1,56	7,08	5,52	5,26	-0,20	0,26	4,50	-	-	1,00	3,70
Jun. (1 al 15)	1,32	6,12	4,80	-	-	-	5,86	-	-	1,07	3,75
Jul.											
Ago.											
Sep.											
Oct.											
Nov.											
Dic.											

(1) Tasas promedio ponderadas de todas las operaciones efectuadas en el mes por bancos y sociedades financieras. A contar de enero de 2003, el sistema financiero lo integran solo los bancos.

(2) Las tasas de interés están anualizadas (base 360 días) usando la conversión de interés simple.

(3) Diferencia entre las tasas de colocación y captación.

(4) Diferencia entre las tasas de colocación y captación, deducidos los costos del encaje.

(5) Corresponde al pago de interés mensual efectuado por el Banco Central. Cuando esta tasa es negativa se supone igual a cero.

(6) Diferencia entre el *spread* bruto y el *spread* neto.

(7) Tasa anualizada sobre la variación del tipo de cambio.

(8) Tasa anual. Incluye solo bancos.

Tasas de interés del sistema financiero, operaciones de 90 días a un año (1)

(Porcentaje)

Período	Nominal (2)		Reajutable (3)		<i>Spread</i> bruto (4)	<i>Spread</i> neto (5)	Costo alternativo del encaje (6)	Operaciones reajustables según la variación del tipo de cambio (7)		Operaciones en dólares (8)	
	Captación	Colocación	Captación	Colocación				Captación	Colocación	Captación	Colocación
2004 Prom.	2,40	10,98	1,07	3,17	2,10	1,91	0,19	1,10	2,83	1,91	3,11
2005 Prom.	4,52	13,54	1,89	3,95	2,06	1,84	0,22	2,07	5,17	3,36	4,91
2006 Prom.	5,47	14,44	2,83	5,18	2,35	2,13	0,23	3,77	6,64	4,95	6,22
2007 Prom.	5,88	13,58	2,20	4,64	2,43	2,09	0,34	4,25	6,57	5,33	6,20
2008 Prom.	7,84	15,20	2,23	4,50	2,27	1,92	0,35	0,17	9,76	3,74	5,09
2007 Ene.	5,40	13,56	3,76	5,90	2,14	1,90	0,24	-	6,69	5,08	6,28
Feb.	5,40	14,16	2,68	5,54	2,86	2,53	0,33	-	6,07	5,10	6,29
Mar.	5,28	14,16	2,53	5,06	2,53	2,35	0,18	3,05	5,50	5,12	6,24
Abr.	5,40	13,08	1,35	4,00	2,65	2,39	0,26	-	6,64	5,15	6,24
May.	5,64	13,44	1,24	3,91	2,67	2,26	0,41	5,35	5,81	5,27	6,25
Jun.	5,52	12,84	1,04	3,98	2,94	2,51	0,43	3,21	5,92	5,27	6,36
Jul.	5,76	13,08	0,57	3,25	2,68	2,18	0,50	-	6,57	5,38	6,32
Ago.	6,12	12,84	1,45	3,65	2,20	1,59	0,61	-	6,38	5,47	6,41
Sep.	6,36	14,04	1,47	4,23	2,76	2,10	0,66	5,38	7,82	5,82	6,38
Oct.	6,36	14,40	1,93	4,90	2,97	2,28	0,69	-	8,33	5,47	5,91
Nov.	6,36	14,04	4,41	5,47	1,06	0,60	0,46	-	-	5,39	5,85
Dic.	6,96	13,32	3,99	5,73	1,74	1,21	0,53	-	-	5,41	5,89
2008 Ene.	6,60	14,04	2,32	4,98	2,66	2,26	0,40	-	-	4,23	4,87
Feb.	6,60	13,80	1,88	5,24	3,36	3,27	0,09	-	-	3,16	4,23
Mar.	6,96	14,16	0,52	3,04	2,52	2,38	0,14	-	-	3,94	3,94
Abr.	6,96	14,64	0,84	3,94	3,10	2,63	0,47	0,17	-	3,84	4,15
May.	6,96	13,68	0,79	3,81	3,02	2,72	0,30	-	-	3,62	4,67
Jun.	7,32	14,28	0,46	3,19	2,73	2,35	0,38	-	-	4,21	4,71
Jul.	7,56	15,36	0,31	2,30	1,99	1,36	0,63	-	-	4,19	4,68
Ago.	8,04	15,24	0,49	2,71	2,22	1,83	0,39	-	9,76	3,79	4,98
Sep.	9,48	16,44	1,90	3,84	1,94	1,69	0,25	-	6,69	4,95	5,19
Oct.	9,96	17,16	3,49	5,52	2,03	1,58	0,45	-	-	5,68	7,62
Nov.	8,88	16,68	5,02	6,16	1,14	0,66	0,48	-	-	2,59	5,99
Dic.	8,76	16,92	8,73	9,22	0,49	0,29	0,20	-	-	1,67	6,09
2009 Ene.	6,72	19,56	8,91	8,09	-0,82	-0,45	-0,37	-	-	1,31	5,94
Feb.	4,92	15,12	6,05	6,23	0,18	0,36	-0,18	-	-	1,41	4,99
Mar.	3,12	14,88	2,79	4,70	1,91	1,66	0,22	-	-	1,33	4,58
Abr.	2,52	13,08	0,63	3,81	3,18	2,77	0,41	-	-	1,44	4,69
May.	1,80	12,12	2,11	4,52	2,41	2,14	0,27	-	9,96	1,31	3,50
Jun. (1 al 15)	1,80	14,76	3,36	5,46	2,10			-	-	1,29	3,45
Jul.											
Ago.											
Sep.											
Oct.											
Nov.											
Dic.											

(1) Tasas promedio ponderadas de todas las operaciones efectuadas en el mes por bancos y sociedades financieras. A contar de enero de 2003, el sistema financiero lo integran solo los bancos.

(2) Las tasas de interés están anualizadas (base 360 días) usando la conversión de interés simple.

(3) Tasa anualizada sobre la variación de la unidad de fomento (UF).

(4) Diferencia entre las tasas de colocación y captación para operaciones reajustables.

(5) Diferencia entre las tasas de colocación y captación para operaciones reajustables, deducidos los costos del encaje.

(6) Diferencia entre el *spread* bruto y el *spread* neto.

(7) Tasa anualizada sobre la variación del tipo de cambio.

(8) Tasa anual. Incluye solo bancos.

Tasas de interés del sistema financiero, operaciones de uno a tres años (1)

(Porcentaje)

Período	Nominal (2)		Reajutable (3)		Operaciones reajustables según la variación del tipo de cambio (4)		Operaciones en dólares (5)	
	Captación	Colocación	Captación	Colocación	Captación	Colocación	Captación	Colocación
2004 Prom.	3,16	14,53	1,08	3,59	-	4,46	2,28	3,02
2005 Prom.	5,12	16,45	2,18	4,17	-	5,45	3,82	4,78
2006 Prom.	6,06	17,73	3,31	5,19	-	8,07	5,33	6,17
2007 Prom.	6,25	16,50	3,05	4,78	-	-	5,13	5,98
2008 Prom.	8,21	19,05	3,25	4,81	-	-	4,16	5,26
2007 Ene.	5,64	17,88	3,28	6,10	-	-	5,18	6,14
Feb.	5,64	19,20	3,28	5,93	-	-	5,47	5,95
Mar.	5,52	17,64	2,96	5,55	-	-	5,04	6,31
Abr.	5,64	17,16	2,64	4,69	-	-	5,30	5,84
May.	5,76	14,64	2,80	4,12	-	-	5,46	5,84
Jun.	6,36	16,20	3,07	4,97	-	-	5,75	5,56
Jul.	6,36	15,36	2,72	3,98	-	-	5,49	6,79
Ago.	6,60	15,72	2,90	3,68	-	-	4,70	6,65
Sep.	6,72	16,32	3,07	4,57	-	-	3,50	5,81
Oct.	6,84	15,84	3,17	4,64	-	-	5,65	5,81
Nov.	6,84	15,96	3,25	4,33	-	-	4,97	5,67
Dic.	7,08	16,08	3,48	4,84	-	-	5,06	5,41
2008 Ene.	7,32	18,00	2,75	4,59	-	-	3,54	5,02
Feb.	7,08	17,88	2,99	4,69	-	-	3,42	3,73
Mar.	7,32	16,44	2,18	4,58	-	-	3,04	4,59
Abr.	7,32	17,28	1,92	4,62	-	-	4,87	4,31
May.	7,32	17,28	2,41	3,53	-	-	4,23	4,67
Jun.	7,68	18,00	1,88	4,00	-	-	4,41	5,14
Jul.	8,64	18,12	1,52	2,98	-	-	4,03	6,62
Ago.	8,64	19,20	2,13	2,72	-	-	4,56	5,33
Sep.	9,60	19,08	3,49	4,51	-	-	4,75	5,59
Oct.	9,84	22,56	5,19	5,88	-	-	4,80	5,67
Nov.	9,24	22,44	5,94	8,22	-	-	4,20	8,13
Dic.	8,52	22,32	6,55	7,41	-	-	4,12	4,30
2009 Ene.	6,60	22,08	5,67	8,52	-	-	2,89	4,11
Feb.	4,68	19,92	3,70	9,08	-	-	3,39	5,69
Mar.	3,24	15,24	2,16	6,47	-	-	2,52	4,12
Abr.	2,88	11,76	1,35	5,01	-	-	1,94	4,12
May.	2,52	13,56	2,96	5,09	-	-	2,04	4,77
Jun. (1 al 15)	2,76	13,80	2,75	5,09	-	-	2,05	2,59
Jul.								
Ago.								
Sep.								
Oct.								
Nov.								
Dic.								

(1) Tasas promedio ponderadas de todas las operaciones efectuadas en el mes por bancos y sociedades financieras. A contar de enero de 2003, el sistema financiero lo integran solo los bancos.

(2) Las tasas de interés están anualizadas (base 360 días) usando la conversión de interés simple.

(3) Tasa anualizada sobre la variación de la unidad de fomento (UF).

(4) Tasa anualizada sobre la variación del tipo de cambio.

(5) Tasa anual. Incluye solo bancos.

Tasas de interés del sistema financiero, operaciones de más de tres años (1)

(Porcentaje)

Período	Nominal (2)		Reajutable (3)		Operaciones reajustables según la variación del tipo de cambio (4)		Operaciones en dólares (5)	
	Captación	Colocación	Captación	Colocación	Captación	Colocación	Captación	Colocación
2004 Prom.	4,44	19,58	2,50	4,11	-	5,18	1,80	3,36
2005 Prom.	6,79	19,22	3,11	4,43	-	5,86	3,85	4,95
2006 Prom.	6,96	18,48	4,28	5,15	-	6,60	4,82	5,86
2007 Prom.	7,26	18,00	3,58	4,60	-	6,87	4,98	6,38
2008 Prom.	8,20	22,06	3,59	5,00	-	6,10	-	4,89
2007 Ene.	6,12	20,04	3,49	4,87	-	6,64	-	6,43
Feb.	6,60	16,32	-	4,82	-	7,42	-	7,70
Mar.	6,60	13,32	3,60	4,66	-	6,99	-	6,59
Abr.	6,00	18,48	3,13	4,74	-	-	-	6,07
May.	6,72	17,64	3,40	4,51	-	-	-	6,20
Jun.	7,56	17,16	3,60	4,31	-	-	-	5,79
Jul.	7,08	17,88	3,49	4,02	-	6,30	-	6,62
Ago.	7,80	18,60	3,71	4,46	-	6,79	-	6,52
Sep.	7,68	19,68	3,62	4,49	-	6,50	-	6,44
Oct.	7,44	19,44	3,59	4,70	-	7,54	4,98	6,60
Nov.	10,20	18,24	3,81	4,82	-	6,52	-	5,83
Dic.	7,32	19,20	3,92	4,80	-	7,10	-	5,77
2008 Ene.	7,92	21,36	3,75	4,93	-	6,52	-	5,91
Feb.	7,68	19,68	3,64	5,03	-	6,04	-	4,77
Mar.	7,44	19,08	2,98	4,60	-	5,61	-	4,45
Abr.	7,44	19,80	2,54	4,52	-	5,80	-	4,66
May.	7,80	20,40	3,75	4,66	-	5,91	-	5,06
Jun.	8,52	20,28	4,00	4,61	-	5,77	-	5,28
Jul.	8,76	21,00	3,09	4,31	-	6,23	-	3,82
Ago.	9,24	23,28	3,00	4,65	-	6,18	-	5,26
Sep.	9,36	24,36	3,56	4,97	-	6,30	-	4,66
Oct.	-	23,52	3,02	5,54	-	6,64	-	5,65
Nov.	8,88	27,00	4,88	6,29	-	7,14	-	5,31
Dic.	7,20	24,96	4,83	5,92	-	5,01	-	3,86
2009 Ene.	-	23,04	4,88	6,58	-	6,19	-	3,84
Feb.	5,76	24,24	4,26	6,63	-	7,00	-	3,37
Mar.	-	20,64	-	4,82	-	5,70	-	1,43
Abr.	-	17,64	3,23	4,23	-	5,23	-	5,33
May.	-	18,96	4,09	4,52	-	5,07	-	6,11
Jun. (1 al 15)	-	14,76	3,89	5,11	-	5,70	-	1,05
Jul.								
Ago.								
Sep.								
Oct.								
Nov.								
Dic.								

(1) Tasas promedio ponderadas de todas las operaciones efectuadas en el mes por bancos y sociedades financieras. A contar de enero de 2003, el sistema financiero lo integran solo los bancos.

(2) Las tasas de interés están anualizadas (base 360 días) usando la conversión de interés simple.

(3) Tasa anualizada sobre la variación de la unidad de fomento (UF).

(4) Tasa anualizada sobre la variación del tipo de cambio.

(5) Tasa anual. Incluye solo bancos.

Aperturas analíticas del balance del Banco Central

Balance del Banco Central: Saldos por posición (1)

(Miles de millones de pesos)

Periodo	Posición pagadera en moneda nacional			Posición pagadera y denominada en moneda extranjera (principales componentes)						Total (Patrimonio)	
	Denominada en moneda nacional (2)	Denominada en moneda extranjera	Total	Reservas internacionales	Gobierno Central (neto)	Bancos (neto)	Bonos y pagarés del Banco Central	Resto (neto)	Total		
1999	-9.305,1	-771,8	-10.076,9	7.887,0	1.725,1	-297,7	0,0	-92,9	9.221,5	-855,4	
2000	-10.646,7	-847,6	-11.494,3	8.653,3	2.464,1	-222,7	0,0	-115,9	10.778,8	-715,5	
2001	-9.077,1	-3.078,3	-12.155,4	9.449,1	3.277,4	-223,6	0,0	-97,5	12.405,4	250,0	
2002	-9.314,5	-4.226,5	-13.541,0	10.935,9	3.841,0	-244,8	0,0	-114,0	14.418,1	877,1	
2003	-9.254,9	-3.638,2	-12.893,1	9.501,4	3.128,4	-53,0	-197,8	-30,6	12.348,4	-544,7	
2004	-9.005,0	-1.790,8	-10.795,8	8.966,3	2.304,4	-243,5	-1.437,1	-35,2	9.554,9	-1.240,9	
2005	-8.365,5	-476,1	-8.841,6	8.722,5	1.179,8	-2.237,4	-1.227,9	-19,3	6.417,7	-2.423,9	
2006	-9.142,1	-432,2	-9.574,3	10.383,1	-473,5	-2.457,7	0,0	-21,3	7.430,6	-2.143,7	
2007	-9.947,8	-198,2	-10.145,9	8.384,4	8.384,4	-157,9	-229,6	0,0	7.968,5	-2.177,4	
2008	-13.864,6	-2,9	-13.867,5	14.571,6	-80,8	26,9	0,0	-32,6	14.485,2	617,7	
2007	Ene.	-9.176,5	-437,2	-9.613,7	9.453,8	-475,9	-1.398,2	0,0	-17,3	7.562,3	-2.051,4
	Feb.	-9.207,8	-433,3	-9.641,1	8.707,1	149,5	-1.268,6	0,0	-22,0	7.566,0	-2.075,1
	Mar.	-9.246,4	-430,5	-9.676,8	8.300,7	393,9	-1.044,0	0,0	-20,6	7.630,0	-2.046,8
	Abr.	-9.280,1	-422,3	-9.702,4	9.239,0	315,2	-1.994,0	0,0	-23,2	7.537,1	-2.165,3
	May.	-9.327,1	-424,3	-9.751,4	8.947,2	437,8	-1.839,1	0,0	-23,4	7.522,5	-2.228,8
	Jun.	-9.376,5	-425,8	-9.802,4	9.439,7	392,6	-1.876,6	0,0	-18,8	7.936,9	-1.865,5
	Jul.	-9.441,1	-418,8	-9.859,9	9.719,1	433,1	-2.155,8	0,0	-20,3	7.976,2	-1.883,7
	Ago.	-9.505,9	-421,7	-9.927,5	8.268,9	390,2	-604,0	0,0	-20,9	8.034,2	-1.893,4
	Sep.	-9.782,9	-202,3	-9.985,1	8.351,1	190,3	-532,9	0,0	-24,3	7.984,3	-2.000,8
	Oct.	-9.847,4	-196,2	-10.043,6	8.123,1	195,9	-479,0	0,0	-25,1	7.814,8	-2.228,8
	Nov.	-9.893,0	-202,5	-10.095,5	8.249,4	181,9	-246,3	0,0	-25,7	8.159,3	-1.936,2
	Dic.	-9.947,8	-198,2	-10.145,9	8.384,4	-157,9	-229,6	0,0	-28,3	7.968,5	-2.177,4
2008	Ene.	-10.199,2	0,0	-10.199,2	7.855,3	-137,9	-118,7	0,0	-18,7	7.580,0	-2.619,1
	Feb.	-10.232,4	0,0	-10.232,4	7.876,8	-143,6	-129,8	0,0	-18,5	7.584,8	-2.647,5
	Mar.	-10.273,2	0,0	-10.273,2	7.858,6	-224,2	-202,9	0,0	-21,1	7.410,4	-2.862,8
	Abr.	-10.601,0	0,0	-10.601,0	8.385,7	-282,4	-93,3	0,0	-24,1	7.985,9	-2.615,0
	May.	-11.123,6	0,0	-11.123,6	9.173,3	-132,7	-208,6	0,0	-20,1	8.811,9	-2.311,7
	Jun.	-11.715,9	0,0	-11.715,9	10.533,1	-180,8	-126,0	0,0	-53,1	10.173,2	-1.542,7
	Jul.	-12.366,6	0,0	-12.366,6	10.984,3	-139,7	-430,9	0,0	-25,4	10.388,3	-1.978,3
	Ago.	-12.983,7	0,0	-12.983,7	11.546,3	-121,4	-201,0	0,0	-23,5	11.200,4	-1.783,3
	Sep.	-13.608,2	0,0	-13.608,2	13.372,2	-149,8	-691,9	0,0	-19,7	12.510,8	-1.097,4
	Oct.	-13.709,2	-3,0	-13.712,2	15.267,1	-140,9	-490,2	0,0	-22,5	14.613,6	901,4
	Nov.	-13.806,4	-3,0	-13.809,4	14.455,0	-153,3	293,5	0,0	-22,4	14.572,8	763,4
	Dic.	-13.864,6	-2,9	-13.867,5	14.571,6	-80,8	26,9	0,0	-32,6	14.485,2	617,7
2009 (4)	Ene.	-13.854,9	-2,8	-13.857,8	14.363,7	-62,7	-410,5	0,0	-8,4	13.882,1	24,3
	Feb.	-13.850,2	-2,8	-13.852,9	13.640,5	-64,4	-145,3	0,0	-17,6	13.413,1	-439,8
	Mar.	-13.890,6	-2,7	-13.893,3	13.610,9	-137,9	-98,6	0,0	-18,2	13.356,2	-537,0
	Abr.	-13.942,4	-2,7	-13.945,1	13.867,6	-194,3	-131,7	0,0	-20,4	13.521,2	-423,9
	May. (3)	-13.939,8	-2,6	-13.942,4	13.551,7	-197,9	-79,5	0,0	-19,9	13.254,4	-688,0
	Jun. (3)	-13.978,3	-2,6	-13.980,9	13.388,5	-212,1	-60,2	0,0	65,4	13.181,7	-799,2
	Jul.										
	Ago.										
	Sep.										
	Oct.										
	Nov.										
	Dic.										

(1) Se define como posición al total de activos menos el total de pasivos de la correspondiente especificación y, en conjunto, abarcan la totalidad del balance. La suma de estas, por lo tanto, es equivalente al patrimonio del Banco Central. Información sobre la variación de las posiciones se presenta en el cuadro "Posiciones del balance del Banco Central: Variación de saldos".

(2) Incluye saldos denominados en pesos y en UF.

(3) Cifras provisionales. Los valores de junio 2009 son al día 15.

(4) A partir del 1 de enero de 2009, el Banco Central de Chile ha comenzado a aplicar nuevos criterios de elaboración para sus informes financieros, de acuerdo con el *International Financial Reporting Standard*, IFRS. (Normas Internacionales de Información Financiera, NIIF).

Posición del balance del Banco Central: Variación de saldos (1)

(Miles de millones de pesos)

Periodo	Posición pagadera y denominada en moneda nacional				Posición pagadera en moneda nacional y denominada en moneda extranjera			
	Intercambio	Intereses y resultados no financieros (2)	Cambios de valoración	Total	Intercambio	Intereses y resultados no financieros (2)	Cambios de valoración	Total
2000	-260,7	-748,3	-332,6	-1.341,6	46,5	-57,3	-65,0	-75,8
2001	2.657,8	-740,9	-347,3	1.569,6	-2.107,9	-89,9	-32,9	-2.230,7
2002	698,8	-597,0	-339,2	-237,4	-709,3	-181,1	-257,8	-1.148,2
2003	554,2	-420,5	-74,1	59,6	47,0	-195,9	737,2	588,3
2004	702,4	-374,8	-77,7	249,9	1.887,0	-115,7	76,1	1.847,4
2005	1.111,7	-359,9	-112,3	639,5	1.327,2	-51,2	38,7	1.314,7
2006	74,6	-379,7	-471,5	-776,6	81,6	-20,6	-17,1	43,9
2007	-235,9	-354,7	-215,1	-805,7	230,2	-15,8	19,6	234,0
2008	-3.067,3	-462,0	-387,5	-3.916,8	196,1	-0,1	-0,7	195,3
2007 Ene.	-5,1	-28,7	-0,5	-34,4	5,2	-1,7	-8,5	-5,1
Feb.	0,2	-24,4	-7,2	-31,3	0,0	-1,5	5,4	3,9
Mar.	-5,4	-34,4	1,3	-38,6	5,4	-1,8	-0,8	2,9
Abr.	0,5	-27,4	-6,9	-33,7	0,0	-1,5	9,7	8,2
May.	-0,8	-29,0	-17,2	-47,0	0,0	-1,6	-0,3	-2,0
Jun.	0,0	-30,4	-19,0	-49,4	0,0	-1,6	0,0	-1,6
Jul.	-6,8	-31,4	-26,4	-64,6	5,1	-1,6	3,5	7,0
Ago.	-0,2	-30,7	-33,9	-64,8	0,0	-1,6	-1,2	-2,9
Sep.	-215,3	-28,1	-33,5	-277,0	214,5	-0,7	5,6	219,4
Oct.	-0,1	-30,1	-34,4	-64,5	0,0	-0,6	6,7	6,0
Nov.	-0,3	-28,8	-16,5	-45,6	0,0	-0,8	-5,4	-6,2
Dic.	-2,6	-31,3	-20,8	-54,8	0,0	-0,6	4,9	4,3
2008 Ene.	-202,5	-30,0	-19,0	-251,4	198,6	0,0	-0,4	198,2
Feb.	-0,1	-28,2	-4,9	-33,2	0,0	0,0	0,0	0,0
Mar.	0,0	-32,0	-8,9	-40,9	0,0	0,0	0,0	0,0
Abr.	-273,2	-33,6	-21,0	-327,8	0,0	0,0	0,0	0,0
May.	-470,3	-35,5	-16,9	-522,6	0,0	0,0	0,0	0,0
Jun.	-519,6	-37,5	-35,1	-592,3	0,0	0,0	0,0	0,0
Jul.	-553,0	-39,4	-58,4	-650,8	0,0	0,0	0,0	0,0
Ago.	-516,6	-44,4	-56,1	-617,1	0,0	0,0	0,0	0,0
Sep.	-532,5	-44,0	-48,0	-624,4	0,0	0,0	0,0	0,0
Oct.	2,5	-47,1	-56,4	-101,0	-2,5	0,0	-0,5	-3,0
Nov.	0,0	-45,3	-51,9	-97,3	0,0	0,0	0,0	0,0
Dic.	-1,9	-45,1	-11,2	-58,2	0,0	0,0	0,1	0,1
2009 (5) Ene.	0,0	-52,2	61,9	9,7	0,0	0,0	0,1	0,1
Feb.	-3,7	-41,8	50,2	4,7	0,0	0,0	0,1	0,1
Mar.	-30,6	-37,9	28,2	-40,4	0,1	0,0	0,0	0,1
Abr.	-2,2	-41,3	-8,3	-51,7	0,0	0,0	0,0	0,0
May. (4)	238,4	-237,4	1,5	2,5	0,0	0,0	0,1	0,1
Jun. (4)	0,0	-28,9	-9,5	-38,5	0,0	0,0	0,0	0,0
Jul.								
Ago.								
Sep.								
Oct.								
Nov.								
Dic.								

(1) Los saldos de estas posiciones y del patrimonio contable del Banco Central se muestran en el cuadro: "Balance del Banco Central: Saldos por posición".

(2) Aportes de capital eventuales o repartos de excedentes se incluirían aquí especificando montos. En junio 2007 incluye aporte de capital por el equivalente a \$386,7 miles de millones (US\$736 millones).

(3) Solo las variaciones registradas en "Intereses y resultados no financieros" y en "Cambios de valoración" afectan el nivel del patrimonio. Los flujos de intercambio solo afectan su composición. Información más detallada de los flujos de intercambio se presenta en los cuadros "Activos de reservas internacionales: Contrapartida de las variaciones, detalle por sector y tipo de operación" y "Base monetaria: Contrapartida de las variaciones".

(4) Cifras provisionales. Los valores de junio 2009 son al día 15.

(5) A partir del 1 de enero de 2009, el Banco Central de Chile ha comenzado a aplicar nuevos criterios de elaboración para sus informes financieros, de acuerdo con el *International Financial Reporting Standard*, IFRS. (Normas Internacionales de Información Financiera, NIIF).

Posición del balance del Banco Central: Variación de saldos (1) (Continuación)

(Miles de millones de pesos)

Posición pagadera y denominada en moneda extranjera				Patrimonio			Período
Intercambio (Operaciones de cambio)	Intereses y resultados no financieros (2)	Cambios de valoración	Total	Intereses y resultados no financieros	Cambios de valoración	Total (3)	
214,2	616,6	726,5	1.557,3	-189,0	328,9	139,9	2000
-549,9	607,1	1.569,4	1.626,6	-223,7	1.189,2	965,5	2001
10,5	397,7	1.604,5	2.012,7	-380,4	1.007,5	627,1	2002
-601,2	306,4	-1.774,9	-2.069,7	-310,0	-1.111,8	-1.421,8	2003
-2.589,4	248,5	-452,6	-2.793,5	-242,0	-454,2	-696,2	2004
-2.438,9	279,3	-977,6	-3.137,2	-131,8	-1.051,2	-1.183,0	2005
-156,2	670,3	498,8	1.012,9	270,0	10,2	280,2	2006
5,7	774,8	-242,6	538,0	404,3	-438,1	-33,8	2007
2.870,9	774,1	2.871,6	6.516,6	312,0	2.483,4	2.795,4	2008
0,0	27,5	104,2	131,7	-2,9	95,2	92,3	2007 Ene.
-0,2	29,7	-25,7	3,7	3,8	-27,6	-23,7	Feb.
0,0	30,6	33,4	64,0	-5,7	33,9	28,3	Mar.
-0,5	30,3	-122,8	-92,9	1,4	-119,9	-118,5	Abr.
0,8	28,7	-44,0	-14,5	-2,0	-61,6	-63,5	May.
0,0	417,2	-2,9	414,3	385,2	-21,9	363,3	Jun.
1,7	34,9	2,8	39,3	1,9	-20,2	-18,3	Jul.
0,2	30,1	27,7	58,0	-2,2	-7,4	-9,7	Ago.
0,8	47,6	-98,2	-49,8	18,7	-126,1	-107,4	Sep.
0,1	26,9	-196,5	-169,5	-3,8	-224,2	-228,0	Oct.
0,4	30,9	313,2	344,4	1,3	291,3	292,6	Nov.
2,5	40,4	-233,7	-190,7	8,4	-249,6	-241,2	Dic.
3,4	29,6	-421,6	-388,5	-0,4	-440,9	-441,3	2008 Ene.
0,1	23,5	-18,8	4,8	-4,7	-23,7	-28,4	Feb.
0,1	23,8	-198,4	-174,4	-8,1	-207,2	-215,4	Mar.
273,2	26,7	275,6	575,5	-6,8	254,6	247,8	Abr.
470,3	24,2	331,5	825,9	-11,3	314,6	303,3	May.
519,7	23,9	817,8	1.361,3	-13,7	782,7	769,0	Jun.
553,0	29,5	-367,4	215,1	-9,9	-425,8	-435,7	Jul.
516,6	239,7	55,8	812,1	195,3	-0,3	195,0	Ago.
532,5	32,4	745,5	1.310,3	-11,6	697,5	685,9	Sep.
0,0	258,0	1.844,8	2.102,8	210,9	1.787,9	1.998,8	Oct.
0,0	34,2	-75,0	-40,8	-11,1	-126,9	-138,0	Nov.
1,9	28,5	-118,0	-87,6	-16,6	-129,0	-145,7	Dic.
0,0	6,4	-800,6	-794,2	-45,8	-750,9	-796,7	2009 (5) Ene.
3,7	8,4	-481,1	-469,0	-33,4	-430,7	-464,1	Feb.
1,0	31,8	-89,7	-56,9	-6,2	-91,0	-97,2	Mar.
0,4	2,6	162,0	165,0	-38,7	151,9	113,2	Abr.
5,0	-3,9	-267,9	-266,8	-241,3	-22,8	-264,1	May. (4)
0,0	-37,8	-35,0	-72,8	-66,7	-44,5	-111,2	Jun. (4)
							Jul.
							Ago.
							Sep.
							Oct.
							Nov.
							Dic.

Posiciones denominadas en moneda extranjera del balance del Banco Central (1)

(Millones de dólares)

Periodo	Saldo						Variación de saldo									
	Pagadero en moneda extranjera					Pagadero en moneda nacional y denominado en moneda extranjera	Intercambio			Intereses y resultados no financieros	Cambios de valoración (2)	Total				
	Reservas internacionales	Gobierno Central (neto)	Bancos (neto)	Tenedores de bonos y pagarés del Banco Central	Resto (neto)		Total	Posición pagadera en moneda extranjera	Posición pagadera en moneda nacional				Total			
1999	14.946,3	3.269,2	-564,1	0,0	-176,6	17.474,8	-1.462,6	16.012,2								
2000	15.110,3	4.302,7	-388,8	0,0	-202,5	18.821,7	-1.480,1	17.341,6	400,3	86,9	487,2	1.033,5	-191,3	1.329,4		
2001	14.400,0	4.994,5	-340,7	0,0	-148,8	18.905,0	-4.691,0	14.214,0	-787,4	-3.085,2	-3.872,6	830,5	-85,5	-3.127,6		
2002	15.351,1	5.391,8	-343,6	0,0	-160,0	20.239,3	-5.933,0	14.306,3	10,7	-988,2	-977,5	317,2	752,6	92,3		
2003	15.851,2	5.219,0	-88,4	-329,9	-51,3	20.600,6	-6.069,6	14.531,0	-950,3	170,1	-780,2	158,7	846,2	224,7		
2004	16.016,0	4.116,3	-434,9	-2.567,0	-62,9	17.067,5	-3.198,8	13.868,7	-4.282,3	3.052,0	-1.230,3	218,2	349,8	-662,3		
2005	16.963,4	2.294,4	-4.351,2	-2.387,9	-38,1	12.480,6	-925,8	11.554,8	-4.356,3	2.377,2	-1.979,1	412,1	-746,9	-2.313,9		
2006	19.428,9	-886,0	-4.598,8	0,0	-40,4	13.903,7	-808,6	13.095,1	-297,7	152,4	-145,3	1.227,1	458,5	1.540,3		
2007	16.910,1	-318,5	-463,1	0,0	-57,1	16.071,4	-399,7	15.671,7	23,3	444,5	467,8	1.448,7	660,1	2.576,6		
2008	23.162,3	-128,4	42,7	0,0	-51,8	23.024,8	-4,6	23.020,3	5.830,4	409,0	6.239,4	1.422,8	-313,6	7.348,5		
2007 Ene.	17.340,6	-873,0	-2.564,7	0,0	-31,8	13.871,2	-802,0	13.069,2	0,0	9,6	9,6	47,8	-83,2	-25,8		
Feb.	16.171,6	277,7	-2.356,2	0,0	-40,8	14.052,3	-804,8	13.247,5	-0,2	0,0	-0,2	52,0	126,4	178,2		
Mar.	15.389,7	730,2	-1.935,6	0,0	-38,2	14.146,2	-798,1	13.348,0	0,4	10,0	10,4	53,4	36,8	100,6		
Abr.	17.528,7	598,0	-3.783,1	0,0	-43,9	14.299,7	-801,2	13.498,5	-0,3	0,0	-0,3	54,1	96,6	150,4		
May.	16.960,9	829,9	-3.486,3	0,0	-44,3	14.260,2	-804,3	13.455,9	2,6	0,0	2,6	51,8	-96,9	-42,5		
Jun.	17.896,5	744,3	-3.557,9	0,0	-35,6	15.047,3	-807,3	14.240,0	0,2	0,0	0,2	789,0	-5,2	784,0		
Jul.	18.580,6	828,0	-4.121,3	0,0	-38,7	15.248,5	-800,7	14.447,8	4,0	9,9	13,9	64,1	129,8	207,9		
Ago.	15.761,4	743,8	-1.151,3	0,0	-39,9	15.314,0	-803,8	14.510,2	0,9	0,0	0,9	54,5	7,0	62,4		
Sep.	16.319,8	372,0	-1.041,4	0,0	-47,4	15.602,9	-395,3	15.207,7	2,9	415,0	417,9	90,6	188,9	697,4		
Oct.	16.422,2	396,0	-968,4	0,0	-50,8	15.799,0	-396,8	15.402,3	5,1	0,0	5,1	52,4	137,1	194,6		
Nov.	16.224,0	357,8	-484,4	0,0	-50,6	16.046,7	-398,2	15.648,5	2,4	0,0	2,4	59,3	184,5	246,2		
Dic.	16.910,1	-318,5	-463,1	0,0	-57,1	16.071,4	-399,7	15.671,7	5,4	0,0	5,4	79,7	-61,8	23,2		
2008 Ene.	16.882,2	-296,4	-255,0	0,0	-40,1	16.290,6	0,0	16.290,6	8,6	413,0	421,6	61,6	135,7	618,9		
Feb.	17.197,5	-313,6	-283,5	0,0	-40,4	16.560,1	0,0	16.560,1	1,9	0,0	1,9	50,3	217,2	269,4		
Mar.	17.897,5	-510,6	-462,1	0,0	-48,0	16.876,7	0,0	16.876,7	0,6	0,0	0,6	53,8	262,2	316,7		
Abr.	18.263,2	-615,0	-203,2	0,0	-52,5	17.392,5	0,0	17.392,5	604,0	0,0	604,0	59,9	-148,1	515,8		
May.	19.124,6	-276,7	-434,9	0,0	-41,9	18.371,1	0,0	18.371,1	1.003,7	0,0	1.003,7	51,5	-76,6	978,6		
Jun.	20.250,5	-347,5	-242,3	0,0	-102,1	19.558,6	0,0	19.558,6	1.057,7	0,0	1.057,7	48,4	81,4	1.187,5		
Jul.	21.847,2	-277,9	-857,0	0,0	-50,6	20.661,8	0,0	20.661,8	1.109,2	0,0	1.109,2	58,8	-64,8	1.103,2		
Ago.	22.356,2	-235,1	-389,1	0,0	-45,5	21.686,5	0,0	21.686,5	1.001,9	0,0	1.001,9	463,9	-441,1	1.024,7		
Sep.	24.204,4	-271,1	-1.252,4	0,0	-35,7	22.645,2	0,0	22.645,2	1.017,3	0,0	1.017,3	61,1	-119,7	958,7		
Oct.	22.959,4	-211,8	-737,1	0,0	-33,8	21.976,6	-4,5	21.972,1	3,2	-4,0	-0,9	417,1	-1.089,3	-673,1		
Nov.	21.920,5	-232,5	445,1	0,0	-34,0	22.099,1	-4,5	22.094,6	4,2	0,0	4,2	52,5	65,7	122,5		
Dic.	23.162,3	-128,4	42,7	0,0	-51,8	23.024,8	-4,6	23.020,3	18,1	0,0	18,1	43,8	863,8	925,7		
2009 (4) Ene.	23.453,6	-102,4	-670,3	0,0	-13,8	22.667,2	-4,6	22.662,6	3,6	0,0	3,6	8,9	-389,0	-376,5		
Feb.	22.895,9	-108,0	-244,0	0,0	-29,6	22.514,3	-4,6	22.509,7	-3,6	0,0	-3,6	14,3	-163,7	-152,9		
Mar.	23.382,4	-237,0	-169,3	0,0	-31,2	22.944,9	-4,6	22.940,3	1,1	0,1	1,2	54,0	375,5	430,6		
Abr.	23.559,6	-330,1	-223,8	0,0	-34,7	22.971,0	-4,6	22.966,4	5,3	0,0	5,3	4,6	16,3	26,1		
May. (3)	24.000,5	-350,5	-140,7	0,0	-35,2	23.474,1	-4,6	23.469,5	14,5	0,0	14,5	-7,0	495,6	503,1		
Jun. (3)	23.819,2	-377,3	-107,1	0,0	116,3	23.451,2	-4,6	23.446,6	1,2	0,0	1,2	-67,0	42,9	-23,0		
Jul.																
Ago.																
Sep.																
Oct.																
Nov.																
Dic.																

- (1) Las posiciones valoradas en moneda extranjera abarcan los activos menos los pasivos cuyo valor se ve afectado por fluctuaciones del tipo de cambio. Incluye operaciones pagaderas en moneda extranjera y operaciones pagaderas en moneda nacional, pero denominadas en moneda extranjera.
- (2) Los saldos medidos en dólares estadounidenses, pueden experimentar variaciones de valor por cambio de paridad de otras divisas respecto del dólar y, también, por fluctuaciones de las tasas de interés.
- (3) Cifras provisionales. Los valores de junio 2009 son al día 15.
- (4) A partir del 1 de enero de 2009, el Banco Central de Chile ha comenzado a aplicar nuevos criterios de elaboración para sus informes financieros, de acuerdo con el *International Financial Reporting Standard*, IFRS. (Normas Internacionales de Información Financiera, NIIF).

Variación de la posición denominada en moneda extranjera del Banco Central (1)

(Millones de dólares)

Período		Variación del saldo									
		Intercambio (2): Detalle por operación y sector de contraparte									
		Bancos y tenedores de bonos y pagarés			Sector público no financiero			Total	Intereses y ajustes (5)	Total	Saldo de la posición
Bancos (3)	Tenedores de bonos y pagarés del Banco Central	Total	Gobierno Central (4)	Resto	Total						
2000		3,9	86,9	90,8	394,9	1,5	396,4	487,2	842,2	1.329,4	17.341,6
2001		-802,0	-3.085,2	-3.887,2	23,3	-8,7	14,6	-3.872,6	745,0	-3.127,6	14.214,0
2002		2,5	-988,2	-985,7	-21,6	29,8	8,2	-977,5	1.069,8	92,3	14.306,3
2003		1,1	-243,6	-242,5	-472,9	-64,8	-537,7	-780,2	1.004,9	224,7	14.531,0
2004		0,1	-193,9	-193,8	-1.027,1	-9,4	-1.036,5	-1.230,3	568,0	-662,3	13.868,7
2005		0,1	5,5	5,6	-1.979,2	-5,5	-1.984,7	-1.979,1	-334,8	-2.313,9	11.554,8
2006		1,0	102,5	103,5	-243,4	-5,4	-248,8	-145,3	1.685,6	1.540,3	13.095,1
2007		1,0	444,5	445,5	9,8	12,5	22,3	467,8	2.108,9	2.576,6	15.671,7
2008		5.750,0	409,0	6.159,0	13,2	67,2	80,4	6.239,4	1.109,1	7.348,5	23.020,3
2007	Ene.	0,0	9,6	9,6	-0,1	0,1	0,0	9,6	-35,4	-25,8	13.069,2
	Feb.	0,0	0,0	0,0	-0,5	0,3	-0,2	-0,2	178,4	178,2	13.247,5
	Mar.	0,0	10,0	10,0	0,1	0,3	0,4	10,4	90,2	100,6	13.348,0
	Abr.	0,0	0,0	0,0	0,0	-0,3	-0,3	-0,3	150,7	150,4	13.498,5
	May.	0,0	0,0	0,0	1,3	1,3	2,6	2,6	-45,1	-42,5	13.455,9
	Jun.	0,0	0,0	0,0	0,0	0,2	0,2	0,2	783,8	784,0	14.240,0
	Jul.	1,0	9,9	10,9	2,1	0,9	3,0	13,9	194,0	207,9	14.447,8
	Ago.	0,0	0,0	0,0	0,1	0,8	0,9	0,9	61,5	62,4	14.510,2
	Sep.	0,0	415,0	415,0	1,5	1,4	2,9	417,9	279,5	697,4	15.207,7
	Oct.	0,0	0,0	0,0	0,1	5,0	5,1	5,1	189,6	194,6	15.402,3
	Nov.	0,0	0,0	0,0	0,0	2,4	2,4	2,4	243,9	246,2	15.648,5
	Dic.	0,0	0,0	0,0	5,2	0,2	5,4	5,4	17,8	23,2	15.671,7
2008	Ene.	0,0	413,0	413,0	7,5	1,1	8,6	421,6	197,3	618,9	16.290,6
	Feb.	0,0	0,0	0,0	0,0	1,9	1,9	1,9	267,5	269,4	16.560,1
	Mar.	0,0	0,0	0,0	0,0	0,6	0,6	0,6	316,0	316,7	16.876,7
	Abr.	600,0	0,0	600,0	2,4	1,6	4,0	604,0	-88,2	515,8	17.392,5
	May.	1.000,0	0,0	1.000,0	0,0	3,7	3,7	1.003,7	-25,1	978,6	18.371,1
	Jun.	1.050,0	0,0	1.050,0	0,0	7,7	7,7	1.057,7	129,8	1.187,5	19.558,6
	Jul.	1.100,0	0,0	1.100,0	0,0	9,2	9,2	1.109,2	-6,0	1.103,2	20.661,8
	Ago.	1.000,0	0,0	1.000,0	0,0	1,9	1,9	1.001,9	22,8	1.024,7	21.686,5
	Sep.	1.000,0	0,0	1.000,0	3,3	14,0	17,3	1.017,3	-58,7	958,7	22.645,2
	Oct.	0,0	-4,0	-4,0	0,0	3,2	3,2	-0,9	-672,2	-673,1	21.972,1
	Nov.	0,0	0,0	0,0	0,0	4,2	4,2	4,2	118,3	122,5	22.094,6
	Dic.	0,0	0,0	0,0	0,0	18,1	18,1	18,1	907,6	925,7	23.020,3
2009 (7)	Ene.	0,0	0,0	0,0	0,0	3,6	3,6	3,6	-380,1	-376,5	22.662,6
	Feb.	0,0	0,0	0,0	0,0	-3,6	-3,6	-3,6	-149,4	-152,9	22.509,7
	Mar.	0,0	0,1	0,1	0,0	1,1	1,1	1,2	429,4	430,6	22.940,3
	Abr.	0,0	0,0	0,0	0,0	5,3	5,3	5,3	20,9	26,1	22.966,4
	May. (6)	0,0	0,0	0,0	0,0	14,5	14,5	14,5	488,6	503,1	23.469,5
	Jun. (6)	0,0	0,0	0,0	0,0	1,2	1,2	1,2	-24,1	-23,0	23.446,6
	Jul.										
	Ago.										
	Sep.										
	Oct.										
	Nov.										
	Dic.										

- (1) La posición denominada en moneda extranjera es el saldo de los activos menos los pasivos denominados en moneda extranjera, es decir, la posición cuyo valor se ve afectada por el tipo de cambio. Ella puede ser pagadera en moneda extranjera o en moneda nacional. Los componentes principales de este saldo se muestran en el cuadro "Posiciones denominadas en moneda extranjera del balance del Banco Central". La interrelación de este saldo y de sus variaciones con el resto del balance se muestra en los cuadros "Balance del Banco Central: Saldos por posición" y "Posiciones del balance del Banco Central: Variaciones de saldos".
- (2) Los flujos de intercambio corresponden a adquisiciones netas de valores denominados en moneda extranjera a cambio de valores denominados y pagaderos en moneda nacional. Aquí se detallan según el sector de contraparte.
- (3) Corresponden, en general, a compraventas de moneda extranjera de contado y/o futuro y, ocasionalmente, al servicio con moneda nacional, de deuda del Banco Central a favor de los bancos, denominada y pagadera en moneda extranjera.
- (4) Los flujos negativos corresponden, mayoritariamente, al servicio con moneda nacional de pagarés fiscales pagaderos en dólares, a favor del Banco Central.
- (5) Intereses y cambios de valor que devengan los activos y pasivos que conforman esta posición.
- (6) Cifras provisionales. Los valores de junio 2009 son al día 15.
- (7) A partir del 1 de enero de 2009, el Banco Central de Chile ha comenzado a aplicar nuevos criterios de elaboración para sus informes financieros, de acuerdo con el *International Financial Reporting Standard*, IFRS. (Normas Internacionales de Información Financiera, NIIF).

Activos de reservas internacionales: Contrapartida de las variaciones, detalle por sector y tipo de operación
(Millones de dólares)

Periodo	Intercambio (1)											Intereses y ajustes (3)	Variación de los activos de reserva (3)	Subtotales por tipo de operación (4)				
	Bancos			Gobierno Central			Tenedores de bonos y pagarés del Banco Central			Resto de la economía				Operaciones de cambio (4)	Pasivos netos en moneda extranjera	Intereses y ajustes		
	Operaciones de cambio	Pasivos netos en moneda extranjera	Total	Operaciones de cambio	Pasivos netos en moneda extranjera	Total	Operaciones de cambio	Pasivos netos en moneda extranjera	Total	Operaciones de cambio (2)	Pasivos netos en moneda extranjera						Total	
2000	3,9	-184,3	-180,4	394,9	-750,2	-355,3	0,0	0,0	0,0	1,5	81,1	82,6	617,1	164,0	400,3	-853,4	617,1	
2001	-802,0	-56,5	-858,5	23,3	-399,5	-376,2	0,0	0,0	0,0	-8,7	-29,0	-37,7	562,1	-710,3	-787,4	-485,0	562,1	
2002	2,5	-4,3	-1,8	-21,6	-260,8	-282,4	0,0	0,0	0,0	29,8	7,6	37,4	1.197,9	951,1	10,7	-257,5	1.197,9	
2003	1,1	-257,2	-256,1	-472,9	266,1	-206,8	-413,7	329,9	-83,8	-64,8	-102,0	-166,8	1.213,6	500,1	-950,3	236,8	1.213,6	
2004	0,1	339,4	339,5	-1.027,1	1.209,6	182,5	-3.245,9	2.196,1	-1.049,8	-9,4	12,1	2,7	689,9	164,8	-4.282,3	3.757,2	689,9	
2005	0,1	3.909,4	3.909,5	-1.979,2	1.961,9	-17,3	-2.371,7	-278,7	-2.650,4	-5,5	32,7	27,2	-321,6	947,4	-4.356,3	5.625,3	-321,6	
2006	1,0	205,0	206,0	-243,4	3.879,2	3.635,8	-49,9	-2.437,4	-2.487,3	-5,4	-26,8	-32,2	1.143,2	2.465,5	-297,7	1.620,0	1.143,2	
2007	1,0	-4.194,1	-4.193,1	9,8	243,9	253,7	0,0	0,0	0,0	12,5	-38,2	-25,7	1.446,2	-2.518,8	23,3	-3.988,3	1.446,2	
2008	5.750,0	-553,8	5.196,2	13,2	563,1	576,3	0,0	0,0	0,0	67,2	-73,4	-6,2	489,0	6.253,7	5.830,4	-64,1	489,0	
2007	Ene.	0,0	-2.022,5	-2.022,5	-0,1	-15,3	-15,4	0,0	0,0	0,1	-9,6	-9,5	-40,9	-2.088,3	0,0	-2.047,4	-40,9	
	Feb.	0,0	-226,9	-226,9	-0,5	-1.151,2	-1.151,7	0,0	0,0	0,3	2,8	3,1	206,5	-1.169,0	-0,2	-1.375,3	206,5	
	Mar.	0,0	-427,1	-427,1	0,1	-449,9	-449,8	0,0	0,0	0,3	0,2	0,5	94,6	-781,9	0,4	-876,8	94,6	
	Abr.	0,0	1.849,9	1.849,9	0,0	137,2	137,2	0,0	0,0	0,0	0,0	0,0	149,5	2.139,0	-0,3	1.989,8	149,5	
	May.	0,0	-296,5	-296,5	1,3	-226,8	-225,5	0,0	0,0	1,3	-17,8	-16,6	-29,2	-567,8	2,6	-541,2	-29,2	
	Jun.	0,0	71,1	71,1	0,0	824,8	824,8	0,0	0,0	0,2	0,1	0,3	39,4	935,6	0,2	896,0	39,4	
	Jul.	1,0	535,6	536,6	2,1	-78,6	-76,5	0,0	0,0	0,9	-3,5	-2,6	226,6	684,1	4,0	453,4	226,6	
	Ago.	0,0	-2.982,9	-2.982,9	0,1	89,4	89,5	0,0	0,0	0,8	-0,8	0,1	74,1	-2.819,2	0,9	-2.894,3	74,1	
	Sep.	0,0	-112,6	-112,6	1,5	395,3	396,8	0,0	0,0	1,4	-7,1	-5,8	279,9	558,4	2,9	275,7	279,9	
	Oct.	0,0	-74,5	-74,5	0,1	-21,5	-21,4	0,0	0,0	5,0	-1,1	3,8	194,6	102,4	5,1	-97,2	194,6	
	Nov.	0,0	-485,4	-485,4	0,0	40,8	40,8	0,0	0,0	2,4	-4,6	-2,2	248,6	-198,2	2,4	-449,2	248,6	
	Dic.	0,0	-22,1	-22,1	5,2	699,8	705,0	0,0	0,0	0,2	0,5	0,7	2,5	686,1	5,4	678,2	2,5	
2008	Ene.	0,0	-208,2	-208,2	7,5	-21,1	-13,6	0,0	0,0	1,1	-17,3	-16,2	210,1	-27,9	8,6	-246,6	210,1	
	Feb.	0,0	28,4	28,4	0,0	17,0	17,0	0,0	0,0	1,9	-2,0	-0,1	273,1	316,8	1,9	43,4	273,1	
	Mar.	0,0	178,5	178,5	0,0	197,1	197,1	0,0	0,0	0,6	2,0	2,7	321,8	700,0	0,6	377,6	321,8	
	Abr.	600,0	-259,0	341,0	2,4	104,4	106,8	0,0	0,0	1,6	10,2	11,8	-93,9	365,7	604,0	-144,4	-93,9	
	May.	1.000,0	231,7	1.231,7	0,0	-338,3	-338,3	0,0	0,0	3,7	-14,1	-10,4	-21,6	861,4	1.003,7	-120,8	-21,6	
	Jun.	1.050,0	-192,7	857,3	0,0	70,8	70,8	0,0	0,0	7,7	-1,2	6,5	191,3	1.125,9	1.057,7	-123,1	191,3	
	Jul.	1.100,0	614,5	1.714,5	0,0	-69,6	-69,6	0,0	0,0	9,2	-4,5	4,7	-52,8	1.596,7	1.109,2	540,4	-52,8	
	Ago.	1.000,0	-467,9	532,1	0,0	360,4	360,4	0,0	0,0	1,9	-7,9	-6,0	-377,5	509,0	1.001,9	-115,5	-377,5	
	Sep.	1.000,0	863,1	1.863,1	3,3	36,0	39,3	0,0	0,0	14,0	-19,4	-5,4	-48,8	1.848,2	1.017,3	879,7	-48,8	
	Oct.	0,0	-517,4	-517,4	0,0	296,2	296,2	0,0	0,0	3,2	-8,3	-5,1	-1.018,7	-1.245,0	3,2	-229,5	-1.018,7	
	Nov.	0,0	-1.223,9	-1.223,9	0,0	15,0	15,0	0,0	0,0	4,2	-1,4	2,8	167,2	-1.038,9	4,2	-1.210,3	167,2	
	Dic.	0,0	399,1	399,1	0,0	-104,7	-104,7	0,0	0,0	18,1	-9,6	8,5	938,8	1.241,8	18,1	284,9	938,8	
2009 (6)	Ene.	0,0	712,9	712,9	0,0	-7,6	-7,6	0,0	0,0	0,0	-11,0	-11,0	-403,0	291,2	0,0	694,2	-403,0	
	Feb.	0,0	-413,7	-413,7	0,0	2,6	2,6	0,0	0,0	0,0	-3,6	13,3	9,7	-156,2	-557,6	-3,6	-397,8	-156,2
	Mar.	0,0	-74,9	-74,9	0,0	128,9	128,9	0,0	0,0	0,0	11,8	11,8	420,7	486,5	0,0	65,8	420,7	
	Abr.	0,0	54,6	54,6	0,0	93,1	93,1	0,0	0,0	0,0	5,3	0,8	6,0	23,3	177,1	5,3	148,5	23,3
	May.(5)	0,0	-83,1	-83,1	0,0	20,4	20,4	0,0	0,0	14,5	-13,1	1,4	502,3	441,0	14,5	-75,8	502,3	
	Jun.(5)	0,0	-33,7	-33,7	0,0	26,8	26,8	0,0	0,0	1,2	-154,3	-153,1	-21,4	-181,4	1,2	-161,2	-21,4	
	Jul.																	
	Ago.																	
	Sep.																	
	Oct.																	
	Nov.																	
	Dic.																	

- (1) La variación por "intercambio" de las reservas internacionales es igual a los flujos de intercambio del resto del balance (pasivos menos activos). Son estos flujos de contrapartida los que se detallan en el cuadro. Los que corresponden a instrumentos financieros pagaderos en moneda extranjera se clasifican como "Pasivos netos en moneda extranjera" y los que corresponden a flujos de moneda nacional o de instrumentos pagaderos en moneda nacional, se identifican como "Operaciones de cambio". El "Total" por sector describe, generalmente, con mayor propiedad, flujos de fondos en moneda extranjera efectivos, dado que las operaciones de cambio no son, necesariamente, compraventa de moneda extranjera. En ciertas operaciones específicas, corresponden a pagos con moneda nacional de deudas cuyo servicio era potencialmente exigible en moneda extranjera.
- (2) Operaciones de cambio con entidades del sector público no financiero distintas del Gobierno Central.
- (3) Incluye intereses y ajustes (de paridades y de precios) de las reservas internacionales.
- (4) El saldo de reservas internacionales y de otros componentes de las posiciones denominadas en moneda extranjera se muestra en los cuadros "Balance del Banco Central: Saldos por posición" y "Posiciones denominadas en moneda extranjera del balance del Banco Central". En este último, se puede verificar que el flujo por intercambio, para la posición pagadera en moneda extranjera, es equivalente al total de las operaciones de cambio que se registra en el presente cuadro. En el cuadro "Posiciones del balance del Banco Central: Variaciones de saldos" se muestra el valor en pesos de las operaciones de cambio, y con las cifras del cuadro "Base monetaria: Contrapartida de las variaciones" se demuestra su equivalencia con los flujos de intercambio de los pasivos menos los activos pagaderos en moneda nacional.
- (5) Cifras provisionales. Los valores de junio 2009 son al día 15.
- (6) A partir del 1 de enero de 2009, el Banco Central de Chile ha comenzado a aplicar nuevos criterios de elaboración para sus informes financieros, de acuerdo con el *International Financial Reporting Standard*, IFRS. (Normas Internacionales de Información Financiera, NIIF).

Activos de reservas internacionales: Contrapartida de las variaciones, apertura por sector y operaciones (1)

(Millones de dólares)

Periodo	Intercambio									Intereses y ajustes (7)	Total
	Bancos y tenedores de bonos y pagarés					Gobierno Central					
	Operaciones de cambio con bancos (2)	Pactos (3)	Depósitos y otros (4)	Bonos y pagarés del Banco Central	Total	Depósitos	Otros (5)	Total	Resto (6)		
2000	3,9	0,0	-184,3	0,0	-180,4	-874,4	519,1	-355,3	82,6	617,1	164,0
2001	-802,0	0,0	-56,5	0,0	-858,5	-768,4	392,2	-376,2	-37,7	562,1	-710,3
2002	2,5	0,0	-4,3	0,0	-1,8	-866,8	584,4	-282,4	37,4	1.197,9	951,1
2003	1,1	0,0	-257,2	-83,8	-339,9	-320,8	114,0	-206,8	-166,8	1.213,6	500,1
2004	0,1	0,0	339,4	-1.049,8	-710,3	147,4	35,1	182,5	2,7	689,9	164,8
2005	0,1	1.417,8	2.491,6	-2.650,4	1.259,1	128,5	-145,8	-17,3	27,2	-321,6	947,4
2006	1,0	-885,4	1.090,4	-2.487,3	-2.281,3	1.681,2	1.954,6	3.635,8	-32,2	1.143,2	2.465,5
2007	1,0	-529,7	-3.664,3	0,0	-4.193,1	-1.615,6	1.869,3	253,7	-25,7	1.446,2	-2.518,8
2008	5.750,0	-987,4	433,6	0,0	5.196,2	-196,7	773,0	576,3	-6,2	489,0	6.253,7
2007 Ene.	0,0	-228,7	-1.793,8	0,0	-2.022,5	-15,3	-0,1	-15,4	-9,5	-40,9	-2.088,3
2007 Feb.	0,0	-100,0	-126,9	0,0	-226,9	-1.151,2	-0,5	-1.151,7	3,1	206,5	-1.169,0
2007 Mar.	0,0	-50,0	-377,1	0,0	-427,1	-449,9	0,1	-449,8	0,5	94,6	-781,9
2007 Abr.	0,0	-50,0	1.899,9	0,0	1.849,9	137,2	0,0	137,2	2,5	149,5	2.139,0
2007 May.	0,0	365,0	-661,5	0,0	-296,5	-226,8	1,3	-225,5	-16,6	-29,2	-567,8
2007 Jun.	0,0	190,0	-118,9	0,0	71,1	78,6	746,3	824,8	0,3	39,4	935,6
2007 Jul.	1,0	-395,0	930,6	0,0	536,6	-78,6	2,1	-76,5	-2,6	226,6	684,1
2007 Ago.	0,0	-261,0	-2.721,9	0,0	-2.982,9	89,4	0,1	89,5	0,1	74,1	-2.819,2
2007 Sep.	0,0	0,0	-112,6	0,0	-112,6	-156,1	553,0	396,8	-5,8	279,9	558,4
2007 Oct.	0,0	0,0	-74,5	0,0	-74,5	-21,5	0,1	-21,4	3,8	194,6	102,4
2007 Nov.	0,0	0,0	-485,4	0,0	-485,4	40,8	0,0	40,8	-2,2	248,6	-198,2
2007 Dic.	0,0	0,0	-22,1	0,0	-22,1	138,1	566,9	705,0	0,7	2,5	686,1
2008 Ene.	0,0	0,0	-208,2	0,0	-208,2	-22,1	8,6	-13,6	-16,2	210,1	-27,9
2008 Feb.	0,0	0,0	28,4	0,0	28,4	17,0	0,0	17,0	-0,1	273,1	316,8
2008 Mar.	0,0	0,0	178,5	0,0	178,5	197,1	0,0	197,1	2,7	321,8	700,0
2008 Abr.	600,0	0,0	-259,0	0,0	341,0	104,4	2,4	106,8	11,8	-93,9	365,7
2008 May.	1.000,0	0,0	231,7	0,0	1.231,7	-338,3	0,0	-338,3	-10,4	-21,6	861,4
2008 Jun.	1.050,0	0,0	-192,7	0,0	857,3	70,8	0,0	70,8	6,5	191,3	1.125,9
2008 Jul.	1.100,0	0,0	614,5	0,0	1.714,5	-69,6	0,0	-69,6	4,7	-52,8	1.596,7
2008 Ago.	1.000,0	0,0	-467,9	0,0	532,1	-42,8	403,2	360,4	-6,0	-377,5	509,0
2008 Sep.	1.000,0	-388,0	1.251,1	0,0	1.863,1	36,0	3,3	39,3	-5,4	-48,8	1.848,2
2008 Oct.	0,0	-59,0	-458,4	0,0	-517,4	-59,4	355,6	296,2	-5,1	-1.018,7	-1.245,0
2008 Nov.	0,0	-523,0	-700,9	0,0	-1.223,9	15,0	0,0	15,0	2,8	167,2	-1.038,9
2008 Dic.	0,0	-17,5	416,6	0,0	399,1	-104,7	0,0	-104,7	8,5	938,8	1.241,8
2009 (9) Ene.	0,0	577,2	135,6	0,0	712,9	-7,6	0,0	-7,6	-11,0	-403,0	291,2
2009 Feb.	0,0	215,0	-628,7	0,0	-413,7	2,6	0,0	2,6	9,7	-156,2	-557,6
2009 Mar.	0,0	0,0	-74,9	0,0	-74,9	128,9	0,0	128,9	11,8	420,7	486,5
2009 Abr.	0,0	0,0	54,6	0,0	54,6	93,1	0,0	93,1	6,0	23,3	177,1
2009 May. (8)	0,0	-75,0	-8,1	0,0	-83,1	20,4	0,0	20,4	1,4	502,3	441,0
2009 Jun. (8)	0,0	-165,0	131,3	0,0	-33,7	26,8	0,0	26,8	-153,1	-21,4	-181,4
2009 Jul.											
2009 Ago.											
2009 Sep.											
2009 Oct.											
2009 Nov.											
2009 Dic.											

- (1) La variación por "intercambio" de las reservas internacionales es igual a los flujos de intercambio del resto del balance (pasivos menos activos). Estos flujos son de contrapartida que, en general, corresponden a los flujos de fondos en moneda extranjera, medidos en este cuadro.
- (2) Solo se especifican las operaciones de cambio realizadas con bancos, las que corresponden, en general, a compraventas de moneda extranjera de contado y/o futuro y, ocasionalmente, al servicio con moneda nacional, de deuda del Banco Central a favor de los bancos, denominada y pagadera en moneda extranjera. Las restantes operaciones de cambio forman parte de los flujos medidos en las restantes columnas. Un mayor detalle de las operaciones de cambio se presenta en el cuadro "Activos de reservas internacionales: Contrapartida de las variaciones, detalle por sector y tipo de operación".
- (3) Obligaciones por operaciones con pacto de retroventa u otras operaciones a futuro.
- (4) *Overnight*, cuentas corrientes y otros pasivos menos activos con bancos.
- (5) Incluye pago de deuda con moneda extranjera. Incluiría eventuales aportes de capital en moneda extranjera por parte del Gobierno Central. En junio de 2007 incluye un aporte de capital por US\$736 millones.
- (6) Incluye pasivos netos con el sector público no financiero (distinto del Gobierno Central), sector externo y otros.
- (7) Incluye intereses y ajustes (de paridad y de precio) de las reservas internacionales.
- (8) Cifras provisionales. Los valores de junio 2009 son al día 15.
- (9) A partir del 1 de enero de 2009, el Banco Central de Chile ha comenzado a aplicar nuevos criterios de elaboración para sus informes financieros, de acuerdo con el *International Financial Reporting Standard*, IFRS. (Normas Internacionales de Información Financiera, NIIF).

Base monetaria: Contrapartida de las variaciones

(Miles de millones de pesos)

Período	Operaciones de cambio (1)					Crédito en moneda nacional (neto)									Base monetaria (variación por componente)		Operaciones de cambio más pagarés denominados en dólares (5)
	Sector público no financiero			Tenedores de bonos y pagarés del Banco Central (4)	Total	Pagarés del Banco Central		Bancos y sociedades financieras					Total	Circulante	Encaje		
	Bancos (2)	Central (3)	Resto			Denominados en moneda extranjera	Denominados en moneda nacional	Instrumentos de política monetaria	Otros	Total	Otras operaciones						
				Gobierno	Resto						Central	Resto	Total				
2000	2,2	208,9	3,2	0,0	214,3	46,6	-132,6	-22,4	-9,0	-31,4	-114,9	-55,5	-287,9	-73,6	-416,2	342,7	260,8
2001	-559,3	15,9	-6,5	0,0	-550,0	-2.107,8	2.365,4	619,6	-5,9	613,7	-77,6	-63,0	730,7	180,7	-279,1	459,5	-2.657,8
2002	-44,1	-20,6	75,1	0,0	10,4	-709,5	1.462,9	-360,7	103,7	-257,0	115,7	-533,4	78,6	89,0	116,2	-27,0	-699,1
2003	15,4	-302,7	-62,1	-251,8	-601,2	46,9	589,6	-315,2	309,6	-5,6	73,5	7,7	712,2	111,0	89,6	21,7	-554,3
2004	0,1	-605,6	-11,1	-1.972,8	-2.589,4	1.887,1	851,9	163,0	-19,2	143,8	-57,1	-1,9	2.823,8	234,4	217,7	-130,4	-702,3
2005	0,1	-1.114,6	1,6	-1.326,1	-2.439,0	1.327,1	878,9	933,6	-3,7	929,9	-58,6	-39,3	3.038,0	599,0	-2.198,5	2.768,7	-1.111,9
2006	0,5	-125,9	-5,0	-25,7	-156,1	81,5	948,6	-292,2	-0,4	-292,6	-64,0	-39,7	633,8	477,7	-1.662,5	2.118,0	-76,7
2007	0,5	5,4	-0,2	0,0	5,7	230,2	1.299,5	-1.196,4	33,7	-1.162,8	-65,9	-40,3	260,8	266,5	279,8	-13,2	236,0
2008	2.826,4	6,5	38,0	0,0	2.870,9	196,1	-2.095,8	-323,6	28,5	-295,1	-72,8	-45,7	-2.313,3	557,6	243,9	313,8	3.067,0
2007 Ene.	0,0	0,0	0,0	0,0	0,0	5,2	178,9	-631,4	0,0	-631,4	-7,1	2,7	-451,7	-451,7	-160,4	-291,3	5,1
2007 Feb.	0,0	-0,3	0,1	0,0	-0,2	0,0	-18,3	354,6	0,1	354,7	2,8	4,0	343,2	342,9	3,9	339,0	-0,2
2007 Mar.	0,0	0,1	-0,1	0,0	0,0	5,4	66,3	-36,7	1,2	-35,6	5,1	6,3	47,6	47,6	75,6	-28,0	5,4
2007 Abr.	0,0	0,0	-0,5	0,0	-0,5	0,0	59,0	197,5	1,9	199,4	-0,2	-75,8	182,3	181,8	-11,3	193,1	-0,5
2007 May.	0,0	0,8	0,0	0,0	0,8	0,0	67,4	50,4	1,7	52,1	0,3	3,6	123,4	124,3	-10,0	134,3	0,8
2007 Jun.	0,0	0,2	-0,2	0,0	0,0	0,0	-0,3	61,4	2,5	63,9	-32,3	2,2	33,5	33,5	67,6	-34,2	0,0
2007 Jul.	0,5	1,1	0,1	0,0	1,7	5,1	246,9	-408,1	3,3	-404,9	-7,9	3,3	-157,5	-155,8	-89,8	-66,1	6,8
2007 Ago.	0,0	0,1	0,1	0,0	0,2	0,0	-44,7	142,0	3,2	145,2	-1,9	2,6	101,1	101,3	66,4	34,9	0,2
2007 Sep.	0,0	0,8	0,0	0,0	0,8	214,5	482,3	-605,3	5,0	-600,3	9,6	3,5	109,7	110,5	12,3	98,2	215,3
2007 Oct.	0,0	0,0	0,1	0,0	0,1	0,0	-72,8	-377,2	8,4	-368,8	-0,1	2,8	-438,9	-438,8	-5,2	-433,6	0,1
2007 Nov.	0,0	0,0	0,4	0,0	0,4	0,0	16,3	-68,7	3,7	-65,0	0,4	2,3	-46,0	-45,7	105,9	-151,5	0,4
2007 Dic.	0,0	2,6	-0,1	0,0	2,5	0,0	318,4	125,2	2,7	127,9	-34,5	2,3	414,1	416,7	224,8	191,9	2,5
2008 Ene.	0,0	3,7	-0,3	0,0	3,4	198,6	-445,0	162,7	1,0	163,7	-7,7	4,9	-85,4	-82,0	-175,7	93,7	202,1
2008 Feb.	0,0	0,0	0,1	0,0	0,1	0,0	-58,8	266,0	2,2	268,2	-5,3	2,9	207,1	207,2	86,8	120,3	0,1
2008 Mar.	0,0	0,0	0,1	0,0	0,1	0,0	170,8	-419,5	1,5	-418,0	13,2	3,0	-231,0	-230,9	-31,4	-199,5	0,1
2008 Abr.	262,3	1,1	9,8	0,0	273,2	0,0	177,7	-303,0	0,2	-302,8	0,1	-93,2	-218,3	55,0	-7,0	62,0	273,2
2008 May.	466,2	0,0	4,1	0,0	470,3	0,0	-488,5	57,5	0,8	58,3	0,0	2,5	-427,6	42,6	90,5	-47,9	470,3
2008 Jun.	509,5	0,0	10,2	0,0	519,7	0,0	-301,3	132,6	2,7	135,3	-35,4	3,7	-197,7	322,0	-42,0	364,0	519,7
2008 Jul.	569,0	0,0	-16,0	0,0	553,0	0,0	-923,8	-100,0	1,1	-98,9	-8,3	4,4	-1.026,6	-473,6	-73,6	-400,0	553,0
2008 Ago.	506,6	0,0	10,0	0,0	516,6	0,0	-528,7	92,3	3,6	95,9	-14,0	101,7	-345,2	171,3	50,8	120,5	516,6
2008 Sep.	512,8	1,7	18,0	0,0	532,5	0,0	116,1	-699,0	5,3	-693,7	22,4	-94,1	-649,2	-116,7	-13,8	-102,9	532,5
2008 Oct.	0,0	0,0	0,0	0,0	0,0	-2,5	898,5	-851,1	3,2	-847,9	0,1	2,4	50,6	50,6	127,6	-77,0	-2,5
2008 Nov.	0,0	0,0	0,0	0,0	0,0	0,0	-789,7	809,9	3,0	812,9	0,1	9,4	32,7	32,7	9,6	23,1	0,0
2008 Dic.	0,0	0,0	1,9	0,0	1,9	0,0	76,8	527,9	4,1	532,0	-38,0	6,7	577,5	579,4	222,0	357,4	1,9
2009 (7) Ene.	0,0	0,0	0,1	0,0	0,1	0,0	-476,4	398,0	3,8	401,8	-8,6	6,6	-76,6	-76,5	-59,2	-17,4	0,0
2009 Feb.	0,0	0,0	3,7	0,0	3,7	0,0	47,9	180,4	-0,5	179,9	-23,1	8,8	213,5	217,2	-17,4	234,6	3,7
2009 Mar.	0,0	0,0	0,0	0,0	0,0	0,1	-142,3	-334,5	0,1	-334,5	31,6	5,2	-439,9	-439,9	-31,0	-409,0	0,0
2009 Abr.	0,0	0,0	0,4	0,0	0,4	0,0	114,7	41,4	0,0	41,3	0,1	-91,5	64,7	65,1	85,6	-20,5	0,4
2009 May.(6)	0,0	0,0	5,0	0,0	5,0	0,0	4,5	56,0	-0,1	56,0	0,3	-34,2	26,5	31,5	5,4	26,1	5,0
2009 Jun.(6)	0,0	0,0	0,0	0,0	0,0	0,0	-72,2	-25,6	1,5	-24,0	0,2	2,4	-93,7	-93,7	-150,5	56,8	0,0
2009 Jul.																	
2009 Ago.																	
2009 Sep.																	
2009 Oct.																	
2009 Nov.																	
2009 Dic.																	

- (1) Adquisición neta de divisas y/o documentos pagaderos en moneda extranjera, con moneda nacional y/o documentos pagaderos en moneda nacional. La interrelación de las operaciones de cambio con activos y pasivos denominados en moneda extranjera se muestra en los cuadros "Balance del Banco Central: Saldos por posición" y "Posiciones del balance del Banco Central: Variaciones de saldos".
- (2) Corresponden, en general, a compraventas de moneda extranjera de contado y/o futuro y, ocasionalmente, al servicio con moneda nacional, de deuda del Banco Central a favor de los bancos, denominada y pagadera en moneda extranjera.
- (3) Los flujos negativos corresponden, mayoritariamente, al servicio con moneda nacional de pagarés fiscales pagaderos en dólares, a favor del Banco Central.
- (4) Colocación de documentos con servicio en dólares estadounidenses a cambio de moneda nacional o de valores del Banco Central pagaderos en moneda nacional y denominados en moneda extranjera.
- (5) Corresponde a la suma de los flujos de operaciones de cambio y de flujos de intercambio de pagarés pagaderos en moneda nacional, pero denominados en moneda extranjera. Ambas operaciones inciden en variaciones de las posiciones afectas al riesgo cambiario del Banco Central.
- (6) Cifras provisionales. Los valores de junio 2009 son al día 15.
- (7) A partir del 1 de enero de 2009, el Banco Central de Chile ha comenzado a aplicar nuevos criterios de elaboración para sus informes financieros, de acuerdo con el *International Financial Reporting Standard*, IFRS. (Normas Internacionales de Información Financiera, NIIF).

Liquidez en moneda extranjera del Banco Central y Gobierno Central (1)

(Millones de dólares)

Período	Activos de reserva oficiales y otros activos en moneda extranjera			Compromisos netos predeterminados a corto plazo							Compromisos contingentes netos a corto plazo
	Reservas	Otros activos	Total	Titulos de deuda emitidos, pagaderos en moneda extranjera (2)	Cuentas corrientes en el Banco Central	Overnight en el Banco Central	Pactos (3)	Deuda externa	Otros	Total	
2000	15.110,3	0,0	15.110,3	0,0	-117,8	-277,2	0,0	-518,6	-3,7	-917,3	-24,9
2001	14.400,0	0,0	14.400,0	0,0	-256,9	-91,9	0,0	-450,0	5,3	-793,5	-19,4
2002	15.351,1	0,0	15.351,1	0,0	-332,9	-22,0	0,0	-442,5	0,5	-796,9	-27,1
2003	15.851,2	0,0	15.851,2	-335,8	-61,8	-39,7	144,6	-490,5	-13,4	-796,7	-16,3
2004	16.016,0	40,1	16.056,1	-2.621,8	-137,5	-311,0	441,4	-836,7	0,2	-3.465,4	-11,7
2005	16.963,4	1.513,6	18.477,0	-2.437,5	-728,1	-2.205,4	-1.122,4	-304,9	-0,8	-6.799,1	0,0
2006	19.428,9	8.045,6	27.474,6	0,0	-981,5	-3.087,2	-529,7	-795,4	-0,7	-5.394,5	0,0
2007	16.910,1	18.981,4	35.891,5	0,0	-234,0	-229,1	0,0	-1.003,2	-11,2	-1.477,6	0,0
2008	23.162,3	25.010,2	48.172,5	0,0	-367,5	-557,0	967,2	-636,8	-1,7	-595,8	0,0
2007 Ene.	17.340,6	8.532,7	25.873,4	0,0	-740,9	-1.525,2	-301,0	-1.385,2	-0,6	-3.952,9	0,0
2007 Feb.	16.171,6	10.210,0	26.381,6	0,0	-775,7	-1.378,7	-201,0	-1.380,8	-0,8	-3.737,0	0,0
2007 Mar.	15.389,7	12.186,1	27.575,8	0,0	-743,1	-1.040,3	-151,0	-1.381,5	-0,9	-3.316,8	0,0
2007 Abr.	17.528,7	12.354,8	29.883,6	0,0	-718,8	-2.962,4	-101,0	-1.369,4	-1,1	-5.152,7	0,0
2007 May.	16.960,9	13.638,8	30.599,7	0,0	-768,0	-2.240,8	-466,0	-1.356,8	-3,5	-4.835,1	0,0
2007 Jun.	17.896,5	14.642,5	32.539,0	0,0	-815,5	-2.085,6	-656,0	-1.564,3	-5,3	-5.126,6	0,0
2007 Jul.	18.580,6	15.331,0	33.911,6	0,0	-680,2	-3.180,4	-261,0	-1.004,4	-4,1	-5.130,1	0,0
2007 Ago.	15.761,4	16.156,2	31.917,6	0,0	-317,5	-835,1	0,0	-1.008,3	-5,5	-2.166,4	0,0
2007 Sep.	16.319,7	16.585,2	32.905,0	0,0	-187,1	-854,3	0,0	-1.009,4	-14,4	-2.065,2	0,0
2007 Oct.	16.422,2	17.379,1	33.801,3	0,0	-290,4	-678,1	0,0	-1.004,5	-13,6	-1.986,5	0,0
2007 Nov.	16.224,0	18.014,0	34.238,0	0,0	-149,4	-335,1	0,0	-1.010,8	-9,4	-1.504,7	0,0
2007 Dic.	16.910,1	18.981,4	35.891,5	0,0	-234,0	-229,1	0,0	-1.003,2	-11,2	-1.477,6	0,0
2008 Ene.	16.882,2	19.629,7	36.511,9	0,0	-257,8	0,0	0,0	-359,5	-5,0	-622,3	0,0
2008 Feb.	17.197,5	20.817,5	38.015,0	0,0	-283,6	0,0	0,0	-364,4	-4,8	-652,8	0,0
2008 Mar.	17.897,5	23.106,6	41.004,1	0,0	-260,1	-220,0	0,0	-368,8	-3,8	-852,8	0,0
2008 Abr.	18.263,3	23.160,2	41.423,6	0,0	-203,3	0,0	0,0	-811,0	-4,4	-1.018,7	0,0
2008 May.	19.124,6	23.400,2	42.524,8	0,0	-339,9	-95,0	0,0	-849,6	-4,5	-1.289,0	0,0
2008 Jun.	20.250,5	24.916,1	45.166,5	0,0	-245,1	0,0	0,0	-643,9	-7,7	-896,7	0,0
2008 Jul.	21.847,2	25.712,0	47.559,2	0,0	-285,0	-572,0	0,0	-646,6	-5,8	-1.509,4	0,0
2008 Ago.	22.356,2	25.612,4	47.968,6	0,0	-389,1	0,0	0,0	-649,5	-1,5	-1.040,2	0,0
2008 Sep.	24.204,4	25.635,7	49.840,0	0,0	-470,4	-1.170,1	388,0	-638,5	-3,6	-1.894,6	0,0
2008 Oct.	22.959,4	25.039,4	47.998,8	0,0	-213,2	-971,3	447,0	-630,1	-0,9	-1.368,5	0,0
2008 Nov.	21.920,5	24.903,6	46.824,1	0,0	-213,9	-300,0	959,0	-633,9	-0,8	-1.89,6	0,0
2008 Dic.	23.162,3	25.010,2	48.172,5	0,0	-367,5	-557,0	967,2	-636,8	-1,7	-595,8	0,0
2009 (5) Ene.	23.453,6	23.949,9	47.403,5	0,0	-270,9	-790,0	390,0	-641,0	-4,8	-1.316,8	0,0
2009 Feb.	22.895,9	23.420,9	46.316,8	0,0	-349,5	-69,5	175,0	-642,0	-5,5	-891,6	0,0
2009 Mar.	23.382,4	23.192,0	46.574,4	0,0	-341,2	0,0	175,0	-639,6	-4,5	-810,3	0,0
2009 Abr.	23.559,6	21.575,3	45.135,0	0,0	-399,6	0,0	175,0	-186,5	-4,8	-415,9	0,0
2009 May.	24.000,6	21.292,0	45.292,6	0,0	-390,8	0,0	250,0	-181,1	-4,7	-326,6	0,0
2009 Jun.											
2009 Jul.											
2009 Ago.											
2009 Sep.											
2009 Oct.											
2009 Nov.											
2009 Dic.											

Memorándum (4)

Flujos hasta un mes	0,0	-390,8	0,0	160,0	-7,4	-4,7	-242,9	0,0
Flujos desde más de un mes hasta tres meses	0,0	0,0	0,0	90,0	-73,6	0,0	16,4	0,0
Flujos desde más de tres meses hasta un año	0,0	0,0	0,0	0,0	-100,1	0,0	-100,1	0,0

- (1) Resumen de la Planilla de Reservas Internacionales y Liquidez en Moneda Extranjera bajo un formato distinto del estándar. El cuadro entrega un consolidado de la liquidez en moneda extranjera del Banco Central y Gobierno Central.
- (2) Pagars PCX, XERO US\$ y bonos BCX. Se incluyen flujos de vencimientos.
- (3) Compromisos por swaps de divisas (compras/ventas de divisas con pacto de retroventa(-)/retrocompra(+)).
- (4) Se detallan los vencimientos de los compromisos del Banco Central y del Gobierno en un horizonte de un año, entendiendo que se trata de un subconjunto del total. Mayores detalles en: www.bcentral.cl/estadisticas-economicas/normas-divulgacion-datos/liquidez-internacional/index.htm
- (5) A partir del 1 de enero de 2009, el Banco Central de Chile ha comenzado a aplicar nuevos criterios de elaboración para sus informes financieros, de acuerdo con el *International Financial Reporting Standard*, IFRS. (Normas Internacionales de Información Financiera, NIIF).

Cuentas Nacionales *

(*) Para consultas sobre esta información dirigirse a: cuentasnacionales@bcentral.cl

Indicador mensual de actividad económica (Imacec) (1)

(Promedio 2003=100)

Período		Serie original				Desestacionalizada (2) (3)				Tendencia cíclica (2)			Serie a costo de factores (4)			
		Índice	Variación porcentual			Índice	Variación porcentual			Índice	Variación porcentual		Índice	Variación porcentual		
			12 meses	Acumulado en el período (5)	Acumulado en un año (6)		Mes	Acumulado en el período (5)	Acumulado en un año (6)		Mes anualizada (7)	12 meses		Acumulado en el período (5)	Acumulado en un año (6)	
2004	Prom.	106,0	8,5 (8)	6,0	-	105,8	-	5,9	-	105,6	-	-	105,6	8,1 (8)	5,6	-
2005	Prom.	111,9	5,2 (8)	5,6	-	111,8	-	5,6	-	111,8	-	-	111,1	5,0 (8)	5,1	-
2006	Prom.	117,1	3,4 (8)	4,6	-	117,1	-	4,8	-	117,3	-	-	115,9	2,8 (8)	4,3	-
2007	Prom.	122,6	3,7 (8)	4,7	-	122,7	-	4,7	-	123,0	-	-	120,3	2,9 (8)	3,9	-
2008	Prom.	126,4	-0,2 (8)	3,2	-	126,3	-	3,0	-	125,6	-	-	123,7	-0,2 (8)	2,8	-
2007	Ene.	119,4	5,8	5,8	4,7	120,6	-0,2	5,6	4,9	120,5	5,0	4,9	118,0	5,6	5,6	4,4
	Feb.	112,3	5,4	5,6	4,6	121,1	0,4	5,5	4,9	121,0	4,9	5,0	110,9	4,8	5,2	4,3
	Mar.	133,2	6,4	5,9	4,7	123,2	1,7	6,0	5,1	121,5	4,8	5,0	132,0	5,8	5,4	4,4
	Abr.	126,7	6,5	6,0	5,0	123,1	0,0	6,0	5,2	122,0	4,7	5,0	125,3	5,8	5,5	4,6
	May.	128,1	4,5	5,7	4,8	123,0	-0,1	5,8	5,1	122,4	4,6	5,0	126,3	3,9	5,2	4,4
	Jun.	122,6	5,7	5,7	4,9	122,4	-0,5	5,7	5,1	122,9	4,5	5,1	120,5	5,1	5,2	4,4
	Jul.	119,6	4,2	5,5	4,9	122,2	-0,1	5,5	5,1	123,3	4,4	5,1	117,0	2,9	4,9	4,4
	Ago.	118,9	4,0	5,3	5,0	121,7	-0,5	5,3	5,2	123,8	4,3	5,1	116,3	2,9	4,6	4,4
	Sep.	115,7	2,4	5,0	4,9	123,0	1,1	5,2	5,2	124,2	4,1	5,0	113,2	1,4	4,3	4,3
	Oct.	123,9	3,7	4,9	4,7	122,7	-0,3	4,9	4,9	124,6	3,8	5,0	120,8	2,6	4,1	4,0
	Nov.	122,8	4,0	4,8	4,7	124,4	1,4	4,9	4,9	124,9	3,5	5,0	119,3	2,6	4,0	3,9
	Dic.	127,4	3,7	4,7	4,7	125,1	0,5	4,7	4,7	125,2	3,1	4,9	124,6	2,9	3,9	3,9
2008	Ene.	123,7	3,7	3,7	4,5	125,4	0,3	4,0	4,6	125,5	2,6	4,8	121,2	2,7	2,7	3,6
	Feb.	119,0	6,0	4,8	4,6	126,8	1,1	4,3	4,6	125,7	2,1	4,7	117,0	5,5	4,1	3,7
	Mar.	134,4	0,9	3,4	4,1	126,4	-0,3	3,8	4,2	125,9	1,5	4,6	132,2	0,2	2,7	3,2
	Abr.	134,0	5,7	4,0	4,0	127,4	0,8	3,7	4,0	126,0	0,9	4,4	131,1	4,7	3,2	3,1
	May.	131,5	2,7	3,7	3,8	127,2	-0,2	3,6	3,9	126,0	0,2	4,2	128,7	1,9	2,9	2,9
	Jun.	129,1	5,4	4,0	3,8	129,3	1,6	4,0	3,9	125,9	-0,4	4,0	126,1	4,7	3,2	2,9
	Jul.	127,0	6,1	4,3	4,0	127,9	-1,1	4,1	3,9	125,8	-1,0	3,8	123,5	5,5	3,5	3,1
	Ago.	121,6	2,3	4,0	3,8	126,2	-1,3	4,0	3,9	125,7	-1,5	3,5	118,9	2,2	3,4	3,0
	Sep.	121,8	5,3	4,2	4,1	126,6	0,3	3,9	3,8	125,5	-1,9	3,2	119,1	5,2	3,6	3,3
	Oct.	126,4	2,0	3,9	3,9	125,4	-0,9	3,7	3,7	125,2	-2,3	2,8	123,6	2,3	3,4	3,3
	Nov.	121,4	-1,1	3,5	3,5	124,2	-1,0	3,4	3,4	125,0	-2,4	2,5	118,1	-1,0	3,0	3,0
	Dic.	127,2	-0,2	3,2	3,2	123,3	-0,7	3,0	3,0	124,7	-2,5	2,1	124,4	-0,2	2,8	2,8
2009	Ene.	121,1	-2,1	-2,1	2,7	123,7	0,3	-1,4	2,5	124,5	-2,4	1,7	118,6	-2,1	-2,1	2,4
	Feb.	114,7	-3,7	-2,9	1,9	123,7	0,0	-1,9	1,9	124,2	-2,1	1,2	112,8	-3,6	-2,8	1,6
	Mar.	133,4	-0,7	-2,1	1,8	123,6	-0,1	-2,0	1,5	124,1	-1,7	0,8	131,1	-0,8	-2,1	1,5
	Abr.	127,8	-4,6	-2,8	0,9	122,7	-0,7	-2,5	0,9	123,9	-1,3	0,4	125,5	-4,3	-2,7	0,8
	May.															
	Jun.															
	Jul.															
	Ago.															
	Sep.															
	Oct.															
	Nov.															
	Dic.															

- (1) Cifras preliminares correspondientes al nuevo Indicador Mensual de Actividad Económica (Imacec), estructurado a base de la Compilación de Referencia 2003. La cobertura de este indicador comprende casi la totalidad de las actividades económicas incluidas en el PIB.
- (2) Cálculo realizado según el modelo X-12 Arima disponible en www.census.gov. La serie desestacionalizada excluye el efecto estacional y calendario. La serie de tendencia cíclica corresponde a la serie desestacionalizada sin el componente irregular. Los promedios móviles utilizados son de 3x9 para la componente estacional y un Henderson de 39 para la tendencia cíclica. El modelo Arima seleccionado es (1,0,1) (0,1,1). Para mayores detalles acerca de la metodología de desestacionalización ver www.bcentral.cl/esp/estpub/estudios/dtbc/pdf/dtbc177.pdf. La serie original se desestacionalizó a partir del año 1986.
- (3) La tasa de crecimiento de la serie desestacionalizada del Imacec puede no coincidir exactamente con la tasa de crecimiento del PIB trimestral desestacionalizado. Esto se debe a que la desestacionalización es un procedimiento estadístico que, al aplicarse a dos series de frecuencia distinta (en este caso, PIB e Imacec), arroja resultados que no tienen equivalencia numérica.
- (4) Corresponde a la serie original del Imacec, excluyendo los impuestos indirectos.
- (5) Variación del promedio acumulado a ese mes respecto del promedio acumulado a igual mes del año anterior.
- (6) Variación del promedio acumulado en 12 meses respecto del promedio acumulado en igual período anterior.
- (7) Variación respecto del mes anterior, anualizada.
- (8) Variación diciembre a diciembre.

Producto interno bruto, trimestral, precios constantes (1)

(Millones de pesos de 2003)

Año	Trimestre	PIB total	Variación porcentual respecto de igual período del año anterior	PIB desestacionalizado (2)	Variación porcentual respecto del período anterior (3)
2003		51.156.415		51.138.205	
2004		54.246.819	6,0	54.153.021	5,9
2005		57.262.645	5,6	57.200.283	5,6
2006		59.890.971	4,6	59.932.482	4,8
2007		62.694.083	4,7	62.779.205	4,7
2008		64.677.016	3,2	64.619.901	2,9
2004	I	13.189.352	4,2	13.127.676	2,1
	II	13.586.516	4,9	13.369.564	1,8
	III	13.417.535	7,2	13.732.289	2,7
	IV	14.053.416	7,9	13.922.964	1,4
2005	I	13.949.866	5,8	13.964.216	0,2
	II	14.536.353	7,0	14.211.238	1,8
	III	14.095.090	5,0	14.431.829	1,6
	IV	14.681.336	4,5	14.593.000	1,1
2006	I	14.695.550	5,3	14.660.228	0,5
	II	15.243.455	4,9	14.935.623	1,9
	III	14.583.204	3,5	15.001.310	0,4
	IV	15.368.762	4,7	15.335.321	2,2
2007	I	15.556.452	5,9	15.550.496	1,4
	II	16.088.140	5,5	15.722.050	1,1
	III	15.102.273	3,6	15.643.744	-0,5
	IV	15.947.219	3,8	15.862.915	1,4
2008	I	16.078.904	3,4	16.115.296	1,6
	II	16.822.494	4,6	16.378.759	1,6
	III	15.790.755	4,6	16.228.367	-0,9
	IV	15.984.863	0,2	15.897.479	-2,0
2009	I	15.738.592	-2,1	15.799.049	-0,6
	II				
	III				
	IV				

(1) Cifras preliminares.

(2) Cálculo realizado según el modelo X-12 Arima disponible en www.census.gov. La serie desestacionalizada excluye el efecto estacional y calendario. Los promedios móviles utilizados son de 3x9 para la componente estacional y un Henderson de 13 para la tendencia cíclica. El modelo Arima seleccionado es (1,0,0) (0,1,1). Para mayores detalles acerca de la metodología de desestacionalización ver www.bcentral.cl/esp/estpub/estudios/dtbc/pdf/dtbc177.pdf. La serie original se desestacionalizó a partir del año 1986.

(3) La tasa de crecimiento de la serie desestacionalizada del PIB trimestral puede no coincidir exactamente con la tasa de crecimiento del Imacec desestacionalizado. Esto se debe a que la desestacionalización es un procedimiento estadístico que, al aplicarse a dos series de frecuencia distinta (en este caso PIB e Imacec), arroja resultados que no tienen equivalencia numérica.

Producto interno bruto por clase de actividad económica, trimestral, precios constantes (1)
(Millones de pesos de 2003)

PIB

Ítem	2007				2008				2009			
	I trim.	II trim.	III trim.	IV trim.	I trim.	II trim.	III trim.	IV trim.	I trim.	II trim.	III trim.	IV trim.
Agropecuaria-silvícola	841.608	776.563	336.883	378.799	863.578	825.389	326.725	388.436	945.419			
Pesca	237.913	212.840	147.980	169.470	227.143	223.457	158.698	153.481	239.412			
Minería	1.117.110	1.156.065	1.112.664	1.189.588	1.071.022	1.091.615	1.053.562	1.128.526	998.868			
Minería del cobre	920.886	954.240	910.123	976.317	876.949	894.706	849.401	923.135	820.520			
Otras actividades mineras	196.224	201.824	202.541	213.272	194.073	196.909	204.161	205.390	178.349			
Industria manufacturera	2.576.556	2.593.977	2.433.163	2.596.461	2.600.844	2.609.436	2.483.631	2.506.585	2.332.349			
Alimentos, bebidas y tabaco	761.714	757.476	710.186	776.727	781.987	778.995	733.767	784.818	769.787			
Textil, prendas de vestir y cuero	107.965	121.950	113.153	117.173	102.996	117.894	104.897	102.831	78.263			
Madera y muebles	182.915	166.738	144.414	157.435	167.884	162.661	150.229	144.816	132.358			
Papel e imprentas	305.363	291.461	297.473	319.480	313.529	302.658	310.650	324.081	298.545			
Química, petróleo, caucho y plástico	723.300	708.895	650.884	655.428	694.363	664.890	660.232	677.170	627.781			
Minerales no metálicos y metálica básica	204.042	214.515	210.819	229.772	217.314	205.560	206.204	176.606	158.258			
Productos metálicos, maquinaria y equipos y otros n.c.p.	291.257	332.941	306.235	340.447	322.772	376.778	317.651	296.262	267.358			
Electricidad, gas y agua	369.985	296.984	250.006	268.563	274.037	264.499	298.583	301.524	349.812			
Construcción	1.084.435	1.102.370	1.058.542	1.155.756	1.170.660	1.245.762	1.186.623	1.226.387	1.155.511			
Comercio, restaurantes y hoteles	1.711.827	1.644.287	1.497.101	1.680.902	1.791.318	1.757.345	1.597.642	1.634.702	1.686.106			
Transporte	1.059.855	1.142.533	1.116.749	1.168.879	1.121.203	1.199.203	1.197.224	1.196.247	1.076.654			
Comunicaciones	394.994	402.973	413.206	442.029	442.971	449.279	454.804	477.564	465.798			
Servicios financieros (2)	2.482.646	2.583.835	2.548.504	2.617.496	2.667.095	2.774.674	2.719.243	2.694.490	2.648.046			
Propiedad de vivienda	832.272	840.391	848.499	856.910	864.104	872.879	881.519	890.357	897.647			
Servicios personales (3)	1.402.461	1.828.687	1.831.446	1.800.282	1.459.819	1.865.844	1.859.399	1.822.820	1.449.918			
Administración pública	623.452	626.856	629.216	634.769	639.430	644.060	647.474	651.393	664.111			
Subtotal	14.735.113	15.208.361	14.223.961	14.959.905	15.193.225	15.823.441	14.865.127	15.072.512	14.909.651			
Menos: Imputaciones bancarias	646.204	678.012	692.520	717.191	730.087	750.104	751.151	773.551	751.542			
PIB a costo de factores	14.088.910	14.530.348	13.531.442	14.242.714	14.463.137	15.073.337	14.113.976	14.298.962	14.158.109			
Más: IVA neto recaudado	1.225.831	1.273.786	1.257.266	1.358.645	1.311.769	1.381.471	1.354.074	1.388.587	1.295.123			
Más: Derechos de importación	241.711	284.006	313.566	345.859	303.998	367.686	322.705	297.315	285.360			
PIB a precios de mercado	15.556.452	16.088.140	15.102.273	15.947.219	16.078.904	16.822.494	15.790.755	15.984.863	15.738.592			

Variación porcentual respecto de igual período del año anterior

Especificación	2007				2008				2009			
	I trim.	II trim.	III trim.	IV trim.	I trim.	II trim.	III trim.	IV trim.	I trim.	II trim.	III trim.	IV trim.
Agropecuaria-silvícola	1,0	0,2	-3,4	3,1	2,6	6,3	-3,0	2,5	9,5			
Pesca	9,8	12,3	3,0	-4,7	-4,5	5,0	7,2	-9,4	5,4			
Minería	6,0	4,7	3,2	-0,9	-4,1	-5,6	-5,3	-5,1	-6,7			
Minería del cobre	6,9	4,9	3,8	-0,9	-4,8	-6,2	-6,7	-5,4	-6,4			
Otras actividades mineras	1,9	4,1	0,7	-0,9	-1,1	-2,4	0,8	-3,7	-8,1			
Industria manufacturera	5,1	6,0	0,6	0,8	0,9	0,6	2,1	-3,5	-10,3			
Alimentos, bebidas y tabaco	0,9	4,0	2,3	4,2	2,7	2,8	3,3	1,0	-1,6			
Textil, prendas de vestir y cuero	-1,0	-0,5	-8,1	-12,4	-4,6	-3,3	-7,3	-12,2	-24,0			
Madera y muebles	7,1	1,3	-13,8	-4,2	-8,2	-2,4	4,0	-8,0	-21,2			
Papel e imprentas	17,8	23,2	16,1	11,7	2,7	3,8	4,4	1,4	-4,8			
Química, petróleo, caucho y plástico	6,9	2,2	-4,5	-10,6	-4,0	-6,2	1,4	3,3	-9,6			
Minerales no metálicos y metálica básica	-0,1	2,7	2,3	9,2	6,5	-4,2	-2,2	-23,1	-27,2			
Productos metálicos, maquinaria y equipos y otros n.c.p.	4,9	13,7	5,5	12,1	10,8	13,2	3,7	-13,0	-17,2			
Electricidad, gas y agua	-14,0	-30,1	-38,7	-33,1	-25,9	-10,9	19,4	12,3	27,7			
Construcción	8,2	5,2	3,0	5,6	8,0	13,0	12,1	6,1	-1,3			
Comercio, restaurantes y hoteles	7,1	7,1	4,1	5,8	4,6	6,9	6,7	-2,7	-5,9			
Transporte	6,8	8,0	4,9	3,8	5,8	5,0	7,2	2,3	-4,0			
Comunicaciones	12,6	14,7	15,5	15,8	12,1	11,5	10,1	8,0	5,2			
Servicios financieros (2)	9,0	10,3	8,9	9,4	7,4	7,4	6,7	2,9	-0,7			
Propiedad de vivienda	3,4	3,6	3,8	3,9	3,8	3,9	3,9	3,9	3,9			
Servicios personales (3)	5,9	5,1	4,6	3,8	4,1	2,0	1,5	1,3	-0,7			
Administración pública	3,9	3,4	3,4	3,6	2,6	2,7	2,9	2,6	3,9			
Subtotal	5,7	5,4	3,0	3,3	3,1	4,0	4,5	0,8	-1,9			
Menos: Imputaciones bancarias	12,8	16,1	16,9	17,2	13,0	10,6	8,5	7,9	2,9			
PIB a costo de factores	5,4	4,9	2,4	2,7	2,7	3,7	4,3	0,4	-2,1			
Más: IVA neto recaudado	8,6	9,1	8,5	7,9	7,0	8,5	7,7	2,2	-1,3			
Más: Derechos de importación	19,5	24,4	47,3	42,5	25,8	29,5	2,9	-14,0	-6,1			
PIB a precios de mercado	5,9	5,5	3,6	3,8	3,4	4,6	4,6	0,2	-2,1			

(1) Cifras preliminares.

(2) Incluye servicios financieros, seguros, arriendo de inmuebles y servicios prestados a empresas.

(3) Incluye educación, salud y otros servicios.

Producto interno bruto por clase de actividad económica, trimestral, precios corrientes (1)
(Millones de pesos)

PIB

Ítem	2007				2008				2009			
	I trim.	II trim.	III trim.	IV trim.	I trim.	II trim.	III trim.	IV trim.	I trim.	II trim.	III trim.	IV trim.
Agropecuaria-silvícola	733.849	783.203	383.610	447.710	848.895	932.604	431.581	497.020	871.978			
Pesca	218.108	227.298	126.137	103.933	123.542	164.129	127.725	141.829	198.095			
Minería	4.636.737	5.265.949	4.706.432	4.826.571	4.622.358	4.397.905	3.559.016	3.019.236	2.348.227			
Minería del cobre	4.317.682	4.866.458	4.346.217	4.467.903	4.296.121	3.900.796	3.034.329	2.510.822	1.952.618			
Otras actividades mineras	319.054	399.491	360.214	358.668	326.237	497.109	524.687	508.414	395.610			
Industria manufacturera	2.835.836	2.974.691	2.831.243	2.679.067	2.719.306	2.864.224	2.916.864	2.816.321	2.698.368			
Alimentos, bebidas y tabaco	800.644	897.064	881.789	797.287	839.408	958.708	965.234	895.896	929.470			
Textil, prendas de vestir y cuero	96.335	126.842	113.033	125.049	85.585	117.100	100.108	99.241	54.942			
Madera y muebles	175.855	151.591	147.949	145.105	118.934	96.692	119.529	159.712	122.303			
Papel e imprentas	301.067	275.510	277.693	274.001	272.505	251.124	283.626	289.248	222.611			
Química, petróleo, caucho y plástico	817.506	801.128	720.030	566.077	685.342	664.872	706.508	666.085	768.191			
Minerales no metálicos y metálica básica	269.551	312.710	310.208	302.768	305.510	315.219	322.089	250.552	200.033			
Productos metálicos, maquinaria y equipos y otros n.c.p.	374.877	409.846	380.541	468.781	412.022	460.508	419.770	455.587	400.819			
Electricidad, gas y agua	593.444	515.072	481.198	598.447	711.855	700.142	770.949	841.385	1.150.670			
Construcción	1.273.080	1.298.404	1.394.682	1.628.906	1.611.774	1.729.107	1.714.295	1.699.605	1.510.063			
Comercio, restaurantes y hoteles	1.733.603	1.775.427	1.626.458	1.850.311	1.907.921	1.932.808	1.926.142	2.000.421	1.897.968			
Transporte	1.149.597	990.716	1.015.407	1.076.115	1.130.201	1.065.953	1.040.469	1.208.694	1.279.131			
Comunicaciones	399.794	416.174	416.274	443.317	455.144	479.119	492.005	534.850	535.011			
Servicios financieros (2)	2.857.450	2.962.901	2.883.729	3.155.889	3.305.071	3.396.492	3.249.959	3.461.581	3.528.849			
Propiedad de vivienda	898.507	918.158	952.855	982.717	991.849	1.018.071	1.065.711	1.103.533	1.092.810			
Servicios personales (3)	1.610.895	2.178.896	2.135.199	2.114.820	1.737.624	2.318.674	2.257.161	2.211.029	1.806.979			
Administración pública	768.253	788.751	817.385	859.103	862.391	888.007	907.901	939.527	935.237			
Subtotal	19.709.153	21.095.639	19.770.608	20.766.906	21.027.931	21.887.235	20.459.779	20.475.030	19.853.397			
Menos: Imputaciones bancarias	628.717	653.416	675.927	717.965	725.936	771.606	804.589	880.498	774.198			
PIB a costo de factores	19.080.436	20.442.223	19.094.682	20.048.941	20.301.996	21.115.629	19.655.190	19.594.532	19.079.199			
Más: IVA neto recaudado	1.468.671	1.545.547	1.552.823	1.701.987	1.670.371	1.812.289	1.844.331	1.930.299	1.774.356			
Más: Derechos de importación	132.907	172.623	199.366	180.886	167.448	169.784	145.596	127.722	167.568			
PIB a precios de mercado	20.682.013	22.160.392	20.846.871	21.931.815	22.139.814	23.097.703	21.645.118	21.652.553	21.021.123			

Deflactor del producto interno bruto por clase de actividad económica, trimestral (1)

Variación porcentual respecto de igual período del año anterior

Ítem	2007				2008				2009			
	I trim.	II trim.	III trim.	IV trim.	I trim.	II trim.	III trim.	IV trim.	I trim.	II trim.	III trim.	IV trim.
Agropecuaria-silvícola	-2,5	10,1	11,3	14,6	12,7	12,0	16,0	8,3	-6,2			
Pesca	12,2	-11,7	-31,4	-37,5	-40,7	-31,2	-5,6	50,7	52,1			
Minería	17,7	11,0	-2,9	11,2	4,0	-11,6	-20,1	-34,1	-45,5			
Minería del cobre	17,1	11,0	-3,9	12,4	4,5	-14,5	-25,2	-40,6	-51,4			
Otras actividades mineras	17,2	9,4	4,9	-2,1	3,4	27,5	44,5	47,2	32,0			
Industria manufacturera	9,3	6,5	2,4	0,0	-5,0	-4,3	0,9	8,9	10,7			
Alimentos, bebidas y tabaco	10,2	8,2	3,1	2,6	2,1	3,9	5,9	11,2	12,5			
Textil, prendas de vestir y cuero	-6,5	-6,7	-3,3	-3,3	-6,9	-4,5	-4,5	-9,6	-15,5			
Madera y muebles	4,3	-11,4	-4,5	0,9	-26,3	-34,6	-22,3	19,7	30,4			
Papel e imprentas	17,1	8,7	-0,7	-7,0	-11,8	-12,2	-2,2	4,1	-14,2			
Química, petróleo, caucho y plástico	7,2	5,7	1,1	-8,5	-12,7	-11,5	-3,3	13,9	24,0			
Minerales no metálicos y metálica básica	17,7	21,2	18,5	13,2	6,4	5,2	6,2	7,7	-10,1			
Productos metálicos, maquinaria y equipos y otros n.c.p.	9,6	7,5	-0,6	1,2	-0,8	-0,7	6,3	11,7	17,4			
Electricidad, gas y agua	27,7	35,0	46,3	57,9	62,0	52,6	34,1	25,2	26,6			
Construcción	9,6	6,8	11,2	14,6	17,3	17,8	9,6	-1,7	-5,1			
Comercio, restaurantes y hoteles	0,3	3,2	1,6	6,6	5,2	1,9	11,0	11,2	5,7			
Transporte	-2,0	-11,0	-5,4	-6,5	-7,1	2,5	-4,4	9,8	17,9			
Comunicaciones	4,3	-1,7	-4,8	-1,0	1,5	3,3	7,4	11,7	11,8			
Servicios financieros (2)	5,5	4,8	2,9	6,7	7,7	6,7	5,6	6,6	7,5			
Propiedad de vivienda	2,0	2,4	4,6	6,6	6,3	6,8	7,7	8,1	6,1			
Servicios personales (3)	6,0	6,8	5,1	5,1	3,6	4,3	4,1	3,3	4,7			
Administración pública	6,4	7,2	8,5	9,5	9,4	9,6	7,9	6,6	4,4			
Subtotal	8,1	6,0	2,1	6,2	3,5	-0,3	-1,0	-2,1	-3,8			
Menos: Imputaciones bancarias	4,1	1,0	0,0	0,5	2,2	6,7	9,7	13,7	3,6			
PIB a costo de factores	8,3	6,3	2,3	6,5	3,6	-0,4	-1,3	-2,7	-4,0			
Más: IVA neto recaudado	0,3	0,5	1,2	5,0	6,3	8,1	10,3	11,0	7,6			
Más: Derechos de importación	-16,3	-6,8	-5,0	-14,5	0,2	-24,0	-29,0	-17,9	6,6			
PIB a precios de mercado	7,4	5,5	1,8	5,8	3,6	-0,3	-0,7	-1,5	-3,0			

(1) Cifras preliminares.

(2) Incluye servicios financieros, seguros, arriendo de inmuebles y servicios prestados a empresas.

(3) Incluye educación, salud y otros servicios.

Gasto del producto interno bruto, trimestral, precios constantes (*)

(Millones de pesos de 2003)

Gasto del producto interno bruto

Ítem	2007				2008				2009			
	I trim.	II trim.	III trim.	IV trim.	I trim.	II trim.	III trim.	IV trim.	I trim.	II trim.	III trim.	IV trim.
Demanda interna	15.691.893	16.833.766	16.642.251	17.791.661	16.955.886	18.784.699	18.422.545	17.763.663	15.668.326			
Consumo total	11.827.805	12.632.536	12.557.601	13.238.507	12.442.571	13.359.854	13.205.287	13.381.004	12.363.237			
Consumo de personas	10.134.918	10.587.849	10.452.012	11.152.063	10.650.149	11.226.747	11.024.534	11.237.858	10.501.758			
Bienes durables	1.040.368	1.260.196	1.244.461	1.343.910	1.159.339	1.430.554	1.351.316	1.208.728	940.693			
Bienes no durables	4.602.108	4.503.504	4.446.307	4.986.322	4.781.029	4.785.813	4.766.816	5.200.771	4.945.281			
Servicios	4.492.443	4.824.149	4.761.245	4.821.830	4.709.780	5.010.380	4.906.402	4.828.360	4.615.784			
Consumo de Gobierno	1.692.887	2.044.687	2.105.589	2.086.444	1.792.422	2.133.107	2.180.753	2.143.146	1.861.479			
Variación de existencias	117.296	172.079	223.770	89.925	205.724	440.609	200.966	-544.831	-600.284			
Formación bruta de capital fijo	3.746.793	4.029.151	3.860.880	4.463.230	4.307.591	4.984.236	5.016.292	4.927.490	3.905.372			
Construcción y otras obras	2.096.564	2.166.180	2.081.010	2.251.112	2.270.281	2.470.680	2.354.664	2.401.567	2.190.902			
Maquinaria y equipos	1.650.228	1.862.971	1.779.870	2.212.118	2.037.309	2.513.556	2.661.627	2.525.923	1.714.471			
Exportación de bienes y servicios	6.596.539	6.402.419	5.825.452	6.152.063	6.767.167	6.406.402	6.227.404	6.360.697	6.581.402			
Exportación de bienes	5.405.983	5.210.470	4.525.895	4.852.330	5.461.055	5.117.914	4.803.729	4.935.440	5.295.277			
Agropecuaria-silvícola	843.221	604.936	211.613	192.361	888.363	692.594	240.814	271.539	1.087.182			
Pesca	372.921	241.397	220.394	332.293	392.034	295.310	276.891	312.457	383.626			
Minería	1.957.437	2.044.132	1.763.276	1.866.661	1.949.299	1.739.326	1.740.025	1.810.693	1.715.467			
Cobre	1.700.301	1.805.741	1.536.806	1.637.100	1.723.310	1.551.266	1.546.884	1.602.506	1.542.427			
Resto	257.136	238.391	226.469	229.561	225.989	188.060	193.142	208.186	173.040			
Industria	2.232.404	2.320.005	2.330.612	2.461.016	2.231.360	2.390.684	2.545.999	2.540.752	2.109.002			
Exportación de servicios	1.190.556	1.191.948	1.299.558	1.299.733	1.306.112	1.288.488	1.423.675	1.425.257	1.286.124			
Importación de bienes y servicios	6.731.981	7.148.045	7.365.430	7.996.505	7.644.149	8.368.607	8.859.194	8.139.496	6.511.135			
Importación de bienes	5.693.643	6.126.404	6.348.632	6.952.929	6.594.326	7.342.473	7.868.455	7.161.078	5.517.105			
Agropecuaria-silvícola-pesca	98.038	93.320	134.170	160.135	89.111	96.781	159.142	129.945	67.720			
Minería	592.576	610.914	468.238	482.042	555.127	494.511	520.866	457.513	467.069			
Industria	5.003.029	5.422.170	5.746.224	6.310.752	5.950.088	6.751.180	7.188.447	6.573.620	4.982.316			
Importación de servicios	1.038.338	1.021.641	1.016.798	1.043.576	1.049.824	1.026.134	990.739	978.418	994.030			
PIB	15.556.452	16.088.140	15.102.273	15.947.219	16.078.904	16.822.494	15.790.755	15.984.863	15.738.592			
Tasa de inversión en capital fijo	24,1	25,0	25,6	28,0	26,8	29,6	31,8	30,8	24,8			
Tasa de inversión total	24,8	26,1	27,0	28,6	28,1	32,2	33,0	27,4	21,0			

Variación porcentual respecto de igual período del año anterior (*)

Ítem	2007				2008				2009			
	I trim.	II trim.	III trim.	IV trim.	I trim.	II trim.	III trim.	IV trim.	I trim.	II trim.	III trim.	IV trim.
Demanda interna	6,6	7,5	7,9	8,9	8,1	11,6	10,7	-0,2	-7,6			
Consumo total	7,6	7,7	6,8	6,3	5,2	5,8	5,2	1,1	-0,6			
Consumo de personas	7,4	7,6	6,6	6,2	5,1	6,0	5,5	0,8	-1,4			
Bienes durables	14,2	12,0	10,1	12,0	11,4	13,5	8,6	-10,1	-18,9			
Bienes no durables	7,0	6,2	5,8	4,5	3,9	6,3	7,2	4,3	3,4			
Servicios	6,3	7,8	6,5	6,4	4,8	3,9	3,0	0,1	-2,0			
Consumo de Gobierno	8,7	8,2	7,9	7,2	5,9	4,3	3,6	2,7	3,9			
Formación bruta de capital fijo	9,1	13,0	8,0	17,5	15,0	23,7	29,9	10,4	-9,3			
Construcción y otras obras	9,8	7,0	5,0	7,9	8,3	14,1	13,2	6,7	-3,5			
Maquinaria y equipos	8,2	20,7	11,8	29,3	23,5	34,9	49,5	14,2	-15,8			
Exportación de bienes y servicios	8,7	10,6	4,0	7,0	2,6	0,1	6,9	3,4	-2,7			
Exportación de bienes	9,0	10,6	2,0	6,5	1,0	-1,8	6,1	1,7	-3,0			
Agropecuaria-silvícola	10,3	5,3	12,3	-22,8	5,4	14,5	13,8	41,2	22,4			
Pesca	11,9	11,3	-0,4	-6,8	5,1	22,3	25,6	-6,0	-2,1			
Minería	5,3	16,9	-2,0	9,9	-0,4	-14,9	-1,3	-3,0	-12,0			
Cobre	5,4	17,7	-2,2	12,4	1,4	-14,1	0,7	-2,1	-10,5			
Resto	4,4	11,2	-1,1	-5,2	-12,1	-21,1	-14,7	-9,3	-23,4			
Industria	11,4	6,8	4,6	9,4	0,0	3,0	9,2	3,2	-5,5			
Exportación de servicios	7,3	10,7	11,6	8,9	9,7	8,1	9,6	9,7	-1,5			
Importación de bienes y servicios	10,4	15,3	14,4	19,1	13,5	17,1	20,3	1,8	-14,8			
Importación de bienes	11,3	16,8	15,8	20,9	15,8	19,8	23,9	3,0	-16,3			
Agropecuaria-silvícola-pesca	-18,6	-5,2	10,1	35,2	-9,1	3,7	18,6	-18,9	-24,0			
Minería	-1,7	12,3	-14,1	-12,0	-6,3	-19,1	11,2	-5,1	-15,9			
Industria	13,9	17,8	19,4	24,1	18,9	24,5	25,1	4,2	-16,3			
Importación de servicios	5,8	6,9	6,3	8,5	1,1	0,4	-2,6	-6,2	-5,3			
PIB	5,9	5,5	3,6	3,8	3,4	4,6	4,6	0,2	-2,1			

(*) Cifras preliminares.

Gasto del producto interno bruto, trimestral, precios corrientes (*)

(Millones de pesos)

Gasto del producto interno bruto

Ítem	2007				2008				2009			
	I trim.	II trim.	III trim.	IV trim.	I trim.	II trim.	III trim.	IV trim.	I trim.	II trim.	III trim.	IV trim.
Demanda interna	16.920.030	18.246.224	18.516.709	20.065.668	19.312.282	21.729.992	21.859.649	22.007.127	19.518.525			
Consumo total	12.917.156	13.920.764	14.146.799	15.099.690	14.427.048	15.807.770	16.163.403	16.681.704	15.387.942			
Consumo de personas	10.978.401	11.518.793	11.620.157	12.542.712	12.214.708	13.089.374	13.331.456	13.845.615	12.931.137			
Bienes durables	1.010.507	1.140.530	1.134.763	1.162.734	1.142.942	1.313.342	1.268.861	1.085.762	972.379			
Bienes no durables	4.939.590	4.926.909	5.017.562	5.773.299	5.563.141	5.731.184	5.955.745	6.569.309	6.103.851			
Servicios	5.028.304	5.451.355	5.467.832	5.606.679	5.508.625	6.044.848	6.106.850	6.190.543	5.854.907			
Consumo de Gobierno	1.938.755	2.401.971	2.526.642	2.556.978	2.212.340	2.718.396	2.831.947	2.836.089	2.456.805			
Variación de existencias	86.934	129.957	228.339	156.782	341.232	628.036	195.027	-574.287	-495.280			
Formación bruta de capital fijo	3.915.940	4.195.503	4.141.571	4.809.197	4.544.002	5.294.186	5.501.218	5.899.709	4.625.863			
Construcción y otras obras	2.503.186	2.617.719	2.613.651	2.934.771	3.000.566	3.369.992	3.279.936	3.393.938	3.050.117			
Maquinaria y equipos	1.412.755	1.577.784	1.527.920	1.874.425	1.543.436	1.924.194	2.221.282	2.505.772	1.575.746			
Exportación de bienes y servicios	10.215.108	10.787.584	9.688.703	9.708.022	10.271.426	9.988.579	10.004.298	9.705.401	8.431.940			
Exportación de bienes	8.955.983	9.629.010	8.435.726	8.320.408	8.917.340	8.629.169	8.437.837	7.862.137	6.840.869			
Agropecuaria-silvícola	658.870	592.839	222.999	179.510	636.773	654.984	291.118	318.443	861.900			
Pesca	388.273	292.716	247.619	295.956	333.552	306.449	332.781	438.049	465.339			
Minería	5.378.216	6.152.848	5.242.599	5.153.505	5.578.896	4.957.834	4.489.293	3.659.458	3.149.550			
Cobre	4.920.358	5.648.196	4.780.018	4.745.097	5.168.545	4.533.373	3.984.246	3.142.984	2.758.146			
Resto	457.858	504.652	462.581	408.408	410.351	424.461	505.047	516.474	391.404			
Industria	2.530.624	2.590.607	2.722.508	2.691.437	2.368.119	2.709.902	3.324.645	3.446.187	2.364.080			
Exportación de servicios	1.259.125	1.158.575	1.252.977	1.387.614	1.354.086	1.359.410	1.566.461	1.843.264	1.591.071			
Importación de bienes y servicios	6.453.125	6.873.417	7.358.540	7.841.876	7.443.894	8.620.869	10.218.829	10.059.974	6.929.342			
Importación de bienes	5.439.164	5.908.801	6.393.799	6.801.531	6.480.946	7.615.774	9.169.049	8.830.462	5.843.858			
Agropecuaria-silvícola-pesca	119.212	107.252	136.118	167.494	114.445	132.319	212.409	184.920	96.703			
Minería	867.985	1.036.160	902.770	1.054.582	1.158.600	1.263.117	1.524.296	1.206.176	741.495			
Industria	4.451.967	4.765.388	5.354.911	5.579.455	5.207.901	6.220.338	7.432.344	7.439.366	5.005.659			
Importación de servicios	1.013.961	964.615	964.741	1.040.345	962.948	1.005.095	1.049.780	1.229.512	1.085.484			
PIB	20.682.013	22.160.392	20.846.871	21.931.815	22.139.814	23.097.703	21.645.118	21.652.553	21.021.123			
Tasa de inversión en capital fijo	18,9	18,9	19,9	21,9	20,5	22,9	25,4	27,2	22,0			
Tasa de inversión total	19,4	19,5	21,0	22,6	22,1	25,6	26,3	24,6	19,6			

Deflactor del gasto del producto interno bruto, trimestral (*)

Variación porcentual respecto de igual período del año anterior

Ítem	2007				2008				2009			
	I trim.	II trim.	III trim.	IV trim.	I trim.	II trim.	III trim.	IV trim.	I trim.	II trim.	III trim.	IV trim.
Demanda interna	3,1	2,6	3,5	4,7	5,6	6,7	6,6	9,8	9,4			
Consumo total	2,6	3,0	3,5	5,5	6,2	7,4	8,7	9,3	7,3			
Consumo de personas	2,2	2,4	2,8	5,0	5,9	7,2	8,8	9,5	7,4			
Bienes durables	3,0	2,9	-0,6	-3,7	1,5	1,4	3,0	3,8	4,9			
Bienes no durables	1,5	2,7	3,9	8,3	8,4	9,5	10,7	9,1	6,1			
Servicios	3,0	2,3	2,6	3,9	4,5	6,8	8,4	10,3	8,5			
Consumo de Gobierno	4,7	5,7	6,9	8,1	7,8	8,5	8,2	8,0	6,9			
Formación bruta de capital fijo	4,1	2,3	2,6	2,6	0,9	2,0	2,2	11,1	12,3			
Construcción y otras obras	6,3	4,8	5,7	8,6	10,7	12,9	10,9	8,4	5,3			
Maquinaria y equipos	0,0	0,8	-1,1	-2,2	-11,5	-9,6	-2,8	17,1	21,3			
Exportación de bienes y servicios	11,6	6,3	-1,5	6,0	-2,0	-7,5	-3,4	-3,3	-15,6			
Exportación de bienes	12,8	7,5	-1,3	6,3	-1,4	-8,8	-5,8	-7,1	-20,9			
Agropecuaria-silvícola	8,2	15,2	12,8	2,2	-8,3	-3,5	14,7	25,7	10,6			
Pesca	12,6	1,7	-11,6	-15,2	-18,3	-14,4	7,0	57,4	42,6			
Minería	15,5	3,2	-0,1	7,4	4,2	-5,3	-13,2	-26,8	-35,9			
Cobre	14,6	1,8	-1,4	6,4	3,6	-6,6	-17,2	-32,3	-40,4			
Resto	25,3	17,6	17,4	8,0	2,0	6,6	28,0	39,4	24,6			
Industria	13,4	7,6	1,2	3,6	-6,4	1,5	11,8	24,0	5,6			
Exportación de servicios	3,2	-2,8	4,0	5,1	-2,0	8,5	14,1	21,1	19,3			
Importación de bienes y servicios	3,8	2,4	2,7	6,4	1,6	7,1	15,5	26,0	9,3			
Importación de bienes	3,0	2,4	2,6	6,4	2,9	7,5	15,7	26,1	7,8			
Agropecuaria-silvícola-pesca	48,3	32,8	28,7	21,2	5,6	19,0	31,6	36,1	11,2			
Minería	-0,7	4,6	7,6	37,6	42,5	50,6	51,8	20,5	-23,9			
Industria	4,0	1,8	4,2	4,2	-1,6	4,8	10,9	28,0	14,8			
Importación de servicios	8,2	2,3	2,9	6,7	-6,1	3,7	11,7	26,1	19,1			
PIB	7,4	5,5	1,8	5,8	3,6	-0,3	-0,7	-1,5	-3,0			

(*) Cifras preliminares.

Ingreso nacional bruto disponible, precios constantes (*)

(Millones de pesos de 2003)

Año	Trimestre	PIB	Ingreso neto de factores del resto del mundo	Producto nacional bruto	Transferencias corrientes netas del exterior	Efecto de la relación de términos de intercambio	Ingreso nacional bruto disponible real
2003		51.156.415	-3.085.219	48.071.196	435.450	3.627	48.510.273
2004		54.246.819	-4.756.783	49.490.035	677.738	3.280.220	53.447.994
2005		57.262.645	-5.626.303	51.636.341	974.077	5.484.633	58.095.051
2006		59.890.971	-9.184.016	50.706.955	1.722.276	9.853.911	62.283.142
2007		62.694.083	-8.862.336	53.831.747	1.511.159	11.601.525	66.944.431
2008		64.677.016	-6.235.719	58.441.297	1.292.553	9.516.992	69.250.842
2004	I	13.189.352	-1.102.092	12.087.260	96.360	459.444	12.643.064
	II	13.586.516	-1.244.922	12.341.594	255.148	764.325	13.361.067
	III	13.417.535	-1.204.989	12.212.547	159.874	919.831	13.292.251
	IV	14.053.416	-1.204.781	12.848.635	166.357	1.136.620	14.151.612
2005	I	13.949.866	-1.347.011	12.602.855	175.259	936.655	13.714.769
	II	14.536.353	-1.393.854	13.142.499	240.083	1.204.027	14.586.610
	III	14.095.090	-1.469.215	12.625.875	218.302	1.556.162	14.400.339
	IV	14.681.336	-1.416.224	13.265.112	340.433	1.787.788	15.393.333
2006	I	14.695.550	-1.956.505	12.739.045	220.191	2.038.115	14.997.352
	II	15.243.455	-3.031.822	12.211.633	604.478	2.528.019	15.344.130
	III	14.583.204	-2.420.133	12.163.071	370.895	2.731.665	15.265.632
	IV	15.368.762	-1.775.557	13.593.205	526.712	2.556.112	16.676.029
2007	I	15.556.452	-2.073.166	13.483.286	237.145	2.564.791	16.285.222
	II	16.088.140	-3.120.688	12.967.452	473.963	3.068.680	16.510.095
	III	15.102.273	-2.206.808	12.895.464	422.732	2.941.017	16.259.213
	IV	15.947.219	-1.461.674	14.485.545	377.319	3.027.037	17.889.900
2008	I	16.078.904	-2.115.968	13.962.936	218.864	2.739.857	16.921.656
	II	16.822.494	-1.661.318	15.161.177	519.707	2.839.417	18.520.301
	III	15.790.755	-1.428.299	14.362.455	314.896	2.445.803	17.123.155
	IV	15.984.863	-1.030.134	14.954.729	239.086	1.491.915	16.685.730
2009	I	15.738.592	-1.059.658	14.678.935	161.416	1.102.560	15.942.910
	II						
	III						
	IV						

(*) Cifras preliminares.

Ingreso nacional bruto disponible, precios constantes (*)

Variación porcentual respecto de igual período del año anterior

Año	Trimestre	PIB	Producto nacional bruto	Ingreso nacional bruto disponible real
2004		6,0	3,0	10,2
2005		5,6	4,3	8,7
2006		4,6	-1,8	7,2
2007		4,7	6,2	7,5
2008		3,2	8,6	3,4
2004	I	4,2	1,3	8,1
	II	4,9	1,2	9,5
	III	7,2	3,9	12,1
	IV	7,9	5,3	11,0
2005	I	5,8	4,3	8,5
	II	7,0	6,5	9,2
	III	5,0	3,4	8,3
	IV	4,5	3,2	8,8
2006	I	5,3	1,1	9,4
	II	4,9	-7,1	5,2
	III	3,5	-3,7	6,0
	IV	4,7	2,5	8,3
2007	I	5,9	5,8	8,6
	II	5,5	6,2	7,6
	III	3,6	6,0	6,5
	IV	3,8	6,6	7,3
2008	I	3,4	3,6	3,9
	II	4,6	16,9	12,2
	III	4,6	11,4	5,3
	IV	0,2	3,2	-6,7
2009	I	-2,1	5,1	-5,8
	II			
	III			
	IV			

(*) Cifras preliminares.

Producto-ingreso, trimestral, precios corrientes (*)

(Millones de pesos)

Año	Trimestre	PIB	Ingreso nacional bruto disponible	Ahorro nacional bruto	Ahorro externo	Formación bruta de capital	Formación bruta de capital fijo
2003		51.156.415	48.506.743	10.251.324	546.124	10.797.449	10.307.001
2004		58.303.211	54.206.641	12.935.836	-1.252.151	11.683.685	11.245.253
2005		66.192.596	61.352.548	15.488.619	-795.836	14.692.782	14.007.707
2006		77.830.577	69.901.690	19.399.336	-3.789.636	15.609.700	14.805.188
2007		85.621.091	77.564.600	21.480.191	-3.815.969	17.664.223	17.062.211
2008		88.535.187	82.752.683	19.672.758	2.156.366	21.829.124	21.239.116
2004	I	13.463.275	12.469.586	2.966.347	-443.068	2.523.279	2.462.872
	II	14.476.214	13.489.259	3.225.733	-456.943	2.768.790	2.694.762
	III	14.728.838	13.666.713	3.259.666	4.608	3.264.274	2.844.940
	IV	15.634.884	14.581.083	3.484.090	-356.748	3.127.342	3.242.679
2005	I	15.395.518	14.196.476	3.667.889	-285.926	3.381.963	3.183.503
	II	16.537.704	15.343.107	3.943.271	-255.952	3.687.319	3.488.601
	III	16.670.597	15.353.112	3.722.597	279.784	4.002.381	3.515.135
	IV	17.588.776	16.459.852	4.154.862	-533.742	3.621.120	3.820.468
2006	I	18.187.884	16.372.041	4.671.684	-975.651	3.696.033	3.450.483
	II	19.894.146	17.329.905	4.779.671	-793.016	3.986.655	3.629.934
	III	19.777.511	17.574.573	4.777.146	-998.942	3.778.203	3.737.168
	IV	19.971.036	18.625.171	5.170.835	-1.022.027	4.148.808	3.987.602
2007	I	20.682.013	18.702.295	5.785.140	-1.782.265	4.002.875	3.915.940
	II	22.160.392	19.291.590	5.370.826	-1.045.366	4.325.460	4.195.503
	III	20.846.871	18.861.850	4.715.051	-345.141	4.369.910	4.141.571
	IV	21.931.815	20.708.865	5.609.175	-643.196	4.965.979	4.809.197
2008	I	22.139.814	19.979.065	5.552.017	-666.783	4.885.234	4.544.002
	II	23.097.703	21.777.097	5.969.326	-47.104	5.922.222	5.294.186
	III	21.645.118	20.323.986	4.160.583	1.535.663	5.696.246	5.501.218
	IV	21.652.553	20.672.536	3.990.832	1.334.591	5.325.423	5.899.709
2009	I	21.021.123	19.902.155	4.514.213	-383.630	4.130.583	4.625.863
	II						
	III						
	IV						

(*) Cifras preliminares.

Producto interno bruto por clase de actividad económica, anual, precios constantes

(Millones de pesos de 2003)

PIB

Ítem	2003	2004	2005	2006	2007 (1)	2008 (2)
Agropecuaria-silvícola	1.842.431	1.994.737	2.179.570	2.323.865	2.333.853	2.404.127
Pesca	627.436	747.248	754.243	727.576	768.203	762.779
Minería	4.321.571	4.585.327	4.406.827	4.436.556	4.575.427	4.344.726
Minería del cobre	3.599.970	3.811.802	3.624.227	3.633.949	3.761.566	3.544.192
Otras actividades mineras	721.601	773.525	782.601	802.607	813.861	800.533
Industria manufacturera	8.398.990	8.985.620	9.520.422	9.896.182	10.200.157	10.200.496
Alimentos, bebidas y tabaco	2.525.554	2.665.215	2.824.265	2.923.209	3.006.103	3.079.568
Textil, prendas de vestir y cuero	395.015	432.058	461.230	488.539	460.241	428.618
Madera y muebles	560.529	636.926	651.781	667.451	651.501	625.590
Papel e imprentas	876.360	980.158	986.158	1.037.992	1.213.778	1.250.919
Química, petróleo, caucho y plástico	2.362.280	2.482.955	2.637.765	2.785.046	2.738.507	2.696.655
Minerales no metálicos y metálica básica	683.710	758.960	808.749	829.408	859.148	805.684
Productos metálicos, maquinaria y equipos y otros n.c.p.	995.542	1.029.348	1.150.473	1.164.537	1.270.879	1.313.463
Electricidad, gas y agua	1.461.211	1.501.677	1.547.224	1.664.078	1.185.538	1.138.643
Construcción	3.531.382	3.645.945	4.014.702	4.173.722	4.401.103	4.829.432
Comercio, restaurantes y hoteles	4.950.883	5.313.188	5.764.234	6.161.216	6.534.117	6.781.008
Transporte	3.540.881	3.696.506	3.945.681	4.240.162	4.488.016	4.713.877
Comunicaciones	1.170.554	1.274.305	1.367.859	1.441.491	1.653.202	1.824.618
Servicios financieros y empresariales (3)	7.650.975	8.252.215	8.946.350	9.352.007	10.232.482	10.855.501
Propiedad de vivienda	2.977.723	3.055.122	3.156.331	3.258.422	3.378.073	3.508.858
Servicios personales (4)	5.911.639	6.112.124	6.315.976	6.549.766	6.862.877	7.007.883
Administración pública	2.214.717	2.264.251	2.349.883	2.427.451	2.514.293	2.582.358
Subtotal	48.600.393	51.428.264	54.269.302	56.652.494	59.127.340	60.954.305
Menos: Imputaciones bancarias	1.740.067	1.925.668	2.225.221	2.361.718	2.733.926	3.004.893
PIB a costo de factores	46.860.326	49.502.596	52.044.081	54.290.776	56.393.414	57.949.412
Más: IVA neto recaudado	3.770.274	4.091.626	4.422.328	4.714.226	5.115.528	5.435.900
Más: Derechos de importación	525.815	652.596	796.235	885.969	1.185.141	1.291.704
PIB a precios de mercado	51.156.415	54.246.819	57.262.645	59.890.971	62.694.083	64.677.016

Variación porcentual respecto de igual período del año anterior

Ítem	2004	2005	2006	2007 (1)	2008 (2)
Agropecuaria-silvícola	8,3	9,3	6,6	0,4	3,0
Pesca	19,1	0,9	-3,5	5,6	-0,7
Minería	6,1	-3,9	0,7	3,1	-5,0
Minería del cobre	5,9	-4,9	0,3	3,5	-5,8
Otras actividades mineras	7,2	1,2	2,6	1,4	-1,6
Industria manufacturera	7,0	6,0	3,9	3,1	0,0
Alimentos, bebidas y tabaco	5,5	6,0	3,5	2,8	2,4
Textil, prendas de vestir y cuero	9,4	6,8	5,9	-5,8	-6,9
Madera y muebles	13,6	2,3	2,4	-2,4	-4,0
Papel e imprentas	11,8	0,6	5,3	16,9	3,1
Química, petróleo, caucho y plástico	5,1	6,2	5,6	-1,7	-1,5
Minerales no metálicos y metálica básica	11,0	6,6	2,6	3,6	-6,2
Productos metálicos, maquinaria y equipos y otros n.c.p.	3,4	11,8	1,2	9,1	3,4
Electricidad, gas y agua	2,8	3,0	7,6	-28,8	-4,0
Construcción	3,2	10,1	4,0	5,4	9,7
Comercio, restaurantes y hoteles	7,3	8,5	6,9	6,1	3,8
Transporte	4,4	6,7	7,5	5,8	5,0
Comunicaciones	8,9	7,3	5,4	14,7	10,4
Servicios financieros y empresariales (3)	7,9	8,4	4,5	9,4	6,1
Propiedad de vivienda	2,6	3,3	3,2	3,7	3,9
Servicios personales (4)	3,4	3,3	3,7	4,8	2,1
Administración pública	2,2	3,8	3,3	3,6	2,7
Subtotal	5,8	5,5	4,4	4,4	3,1
Menos: Imputaciones bancarias	10,7	15,6	6,1	15,8	9,9
PIB a costo de factores	5,6	5,1	4,3	3,9	2,8
Más: IVA neto recaudado	8,5	8,1	6,6	8,5	6,3
Más: Derechos de importación	24,1	22,0	11,3	33,8	9,0
PIB a precios de mercado	6,0	5,6	4,6	4,7	3,2

(1) Cifras provisionales.

(2) Cifras preliminares.

(3) Incluye servicios financieros, seguros, arriendo de inmuebles y servicios prestados a empresas.

(4) Incluye educación, salud y otros servicios.

Producto interno bruto por clase de actividad económica, anual, precios corrientes

(Millones de pesos)

Ítem	2003	2004	2005	2006	2007 (1)	2008 (2)
Agropecuario-silvícola	1.842.431	1.918.552	2.139.533	2.189.950	2.348.371	2.710.101
Pesca	627.436	603.301	636.239	759.110	675.477	557.224
Minería	4.321.571	7.516.082	10.386.199	17.328.180	19.435.688	15.598.515
Minería del cobre	3.599.970	6.742.154	9.336.460	15.999.995	17.998.260	13.742.068
Otras actividades mineras	721.601	773.928	1.049.739	1.328.185	1.437.428	1.856.447
Industria manufacturera	8.398.990	9.264.293	9.853.572	10.510.620	11.320.838	11.316.715
Alimentos, bebidas y tabaco	2.525.554	2.708.770	2.791.557	3.098.472	3.376.785	3.659.246
Textil, prendas de vestir y cuero	395.015	462.169	487.970	515.493	461.259	402.034
Madera y muebles	560.529	717.637	620.398	656.143	620.500	494.867
Papel e imprentas	876.360	947.182	829.519	928.483	1.128.271	1.096.503
Química, petróleo, caucho y plástico	2.362.280	2.349.840	2.791.227	2.893.139	2.904.741	2.722.808
Minerales no metálicos y metálica básica	683.710	928.977	1.006.514	981.058	1.195.237	1.193.370
Productos metálicos, maquinaria y equipos y otros n.c.p.	995.542	1.149.718	1.326.386	1.437.832	1.634.045	1.747.886
Electricidad, gas y agua	1.461.211	1.572.904	1.941.610	2.188.908	2.188.161	3.024.331
Construcción	3.531.382	3.663.301	4.032.635	4.795.428	5.595.071	6.754.781
Comercio, restaurantes y hoteles	4.950.883	5.396.211	5.937.386	6.399.613	6.985.800	7.767.291
Transporte	3.540.881	4.003.454	4.163.624	4.261.161	4.231.834	4.445.317
Comunicaciones	1.170.554	1.239.053	1.321.892	1.474.237	1.675.559	1.961.118
Servicios financieros y empresariales (3)	7.650.975	8.335.592	9.409.641	10.324.063	11.859.969	13.413.103
Propiedad de vivienda	2.977.723	3.072.339	3.275.723	3.482.804	3.752.237	4.179.165
Servicios personales (4)	5.911.639	6.284.673	6.669.599	7.257.804	8.039.810	8.524.488
Administración pública	2.214.717	2.361.996	2.631.161	2.892.201	3.233.492	3.597.826
Subtotal	48.600.393	55.231.751	62.398.815	73.864.077	81.342.306	83.849.975
Menos: Imputaciones bancarias	1.740.067	1.795.412	1.943.569	2.280.745	2.676.025	3.182.628
PIB a costo de factores	46.860.326	53.436.339	60.455.246	71.583.332	78.666.281	80.667.347
Más: IVA neto recaudado	3.770.274	4.386.173	5.175.468	5.674.743	6.269.028	7.257.290
Más: Derechos de importación	525.815	480.699	561.881	572.502	685.782	610.550
PIB a precios de mercado	51.156.415	58.303.211	66.192.596	77.830.577	85.621.091	88.535.187

Deflactor del producto interno bruto por clase de actividad económica, anual

Variación porcentual respecto de igual periodo del año anterior

Ítem	2004	2005	2006	2007 (1)	2008 (2)	
Agropecuario-silvícola		-3,8	2,1	-4,0	6,8	12,0
Pesca		-19,3	4,5	23,7	-15,7	-16,9
Minería		63,9	43,8	65,7	8,8	-15,5
Minería del cobre		76,9	45,6	70,9	8,7	-19,0
Otras actividades mineras		0,1	34,1	23,4	6,7	31,3
Industria manufacturera		3,1	0,4	2,6	4,5	0,0
Alimentos, bebidas y tabaco		1,6	-2,7	7,2	6,0	5,8
Textil, prendas de vestir y cuero		7,0	-1,1	-0,3	-5,0	-6,4
Madera y muebles		12,7	-15,5	3,3	-3,1	-16,9
Papel e imprentas		-3,4	-13,0	6,3	3,9	-5,7
Química, petróleo, caucho y plástico		-5,4	11,8	-1,8	2,1	-4,8
Minerales no metálicos y metálica básica		22,4	1,7	-5,0	17,6	6,5
Productos metálicos, maquinaria y equipos y otros n.c.p.		11,7	3,2	7,1	4,1	3,5
Electricidad, gas y agua		4,7	19,8	4,8	40,3	43,9
Construcción		0,5	0,0	14,4	10,6	10,0
Comercio, restaurantes y hoteles		1,6	1,4	0,8	2,9	7,1
Transporte		8,3	-2,6	-4,8	-6,2	0,0
Comunicaciones		-2,8	-0,6	5,8	-0,9	6,0
Servicios financieros y empresariales (3)		1,0	4,1	5,0	5,0	6,6
Propiedad de vivienda		0,6	3,2	3,0	3,9	7,2
Servicios personales (4)		2,8	2,7	4,9	5,7	3,8
Administración pública		4,3	7,3	6,4	7,9	8,3
Subtotal		7,4	7,1	13,4	5,5	0,0
Menos: Imputaciones bancarias		-6,8	-6,3	10,6	1,4	8,2
PIB a costo de factores		7,9	7,6	13,5	5,8	-0,2
Más: IVA neto recaudado		7,2	9,2	2,9	1,8	8,9
Más: Derechos de importación		-26,3	-4,2	-8,4	-10,5	-18,3
PIB a precios de mercado		7,5	7,6	12,4	5,1	0,2

(1) Cifras provisionales.

(2) Cifras preliminares.

(3) Incluye servicios financieros, seguros, arriendo de inmuebles y servicios prestados a empresas.

(4) Incluye educación, salud y otros servicios.

Gasto del producto interno bruto, anual, precios constantes

(Millones de pesos de 2003)

Gasto del PIB

Ítem	2003	2004	2005	2006	2007 (1)	2008 (2)
Demanda interna	49.052.868	52.710.963	58.184.999	62.129.419	66.959.571	71.926.793
Consumo total	38.255.419	40.944.611	43.868.416	46.928.098	50.256.448	52.388.716
Consumo de personas	32.109.201	34.426.252	36.965.163	39.583.110	42.326.842	44.139.288
Bienes durables	2.344.667	2.936.219	3.589.329	4.366.496	4.888.935	5.149.937
Bienes no durables	14.443.837	15.504.092	16.392.103	17.517.407	18.538.241	19.534.428
Servicios	15.320.697	15.985.941	16.983.731	17.699.207	18.899.666	19.454.923
Consumo de Gobierno	6.146.218	6.518.359	6.903.253	7.344.988	7.929.607	8.249.428
Variación de existencias	490.447	427.779	272.020	827.226	603.069	302.468
Formación bruta de capital fijo	10.307.001	11.338.573	14.044.563	14.374.095	16.100.054	19.235.609
Construcción y otras obras	6.790.743	7.019.324	7.769.619	8.002.756	8.594.866	9.497.193
Maquinaria y equipos	3.516.259	4.319.249	6.274.945	6.371.340	7.505.188	9.738.416
Exportación de bienes y servicios	18.684.506	21.169.602	22.083.520	23.208.483	24.976.473	25.761.670
Exportación de bienes	14.931.921	17.270.106	17.930.141	18.664.775	19.994.678	20.318.138
Agropecuario-silvícola	1.480.201	1.611.232	1.653.725	1.776.848	1.852.132	2.093.309
Pesca	880.883	1.037.503	1.113.919	1.128.191	1.167.005	1.276.692
Minería	6.275.254	7.432.682	7.224.909	7.105.870	7.631.505	7.239.343
Cobre	5.437.128	6.550.511	6.340.442	6.173.941	6.679.949	6.423.966
Resto	838.126	882.171	884.466	931.929	951.557	815.377
Industria	6.295.582	7.188.689	7.937.589	8.653.867	9.344.036	9.708.794
Exportación de servicios	3.752.586	3.899.496	4.153.378	4.543.708	4.981.795	5.443.532
Importación de bienes y servicios	16.580.959	19.633.746	23.005.874	25.446.931	29.241.962	33.011.447
Importación de bienes	13.301.575	16.143.592	19.340.428	21.591.003	25.121.608	28.966.332
Agropecuario-silvícola-pesca	288.057	304.373	326.285	459.191	485.664	474.980
Minería	2.003.691	2.183.750	2.140.785	2.239.810	2.153.770	2.028.017
Industria	11.009.827	13.655.469	16.873.359	18.892.002	22.482.175	26.463.335
Importación de servicios	3.279.384	3.490.154	3.665.446	3.855.928	4.120.353	4.045.115
PIB	51.156.415	54.246.819	57.262.645	59.890.971	62.694.083	64.677.016
Tasa de inversión en capital fijo	20,1	20,9	24,5	24,0	25,7	29,7
Tasa de inversión total	21,1	21,7	25,0	25,4	26,6	30,2

Variación porcentual respecto de igual período del año anterior

Ítem	2004	2005	2006	2007 (1)	2008 (2)	
Demanda interna		7,5	10,4	6,8	7,8	7,4
Consumo total		7,0	7,1	7,0	7,1	4,2
Consumo de personas		7,2	7,4	7,1	6,9	4,3
Bienes durables		25,2	22,2	21,7	12,0	5,3
Bienes no durables		7,3	5,7	6,9	5,8	5,4
Servicios		4,3	6,2	4,2	6,8	2,9
Consumo de Gobierno		6,1	5,9	6,4	8,0	4,0
Formación bruta de capital fijo		10,0	23,9	2,3	12,0	19,5
Construcción y otras obras		3,4	10,7	3,0	7,4	10,5
Maquinaria y equipos		22,8	45,3	1,5	17,8	29,8
Exportación de bienes y servicios		13,3	4,3	5,1	7,6	3,1
Exportación de bienes		15,7	3,8	4,1	7,1	1,6
Agropecuario-silvícola		8,9	2,6	7,4	4,2	13,0
Pesca		17,8	7,4	1,3	3,4	9,4
Minería		18,4	-2,8	-1,6	7,4	-5,1
Cobre		20,5	-3,2	-2,6	8,2	-3,8
Resto		5,3	0,3	5,4	2,1	-14,3
Industria		14,2	10,4	9,0	8,0	3,9
Exportación de servicios		3,9	6,5	9,4	9,6	9,3
Importación de bienes y servicios		18,4	17,2	10,6	14,9	12,9
Importación de bienes		21,4	19,8	11,6	16,4	15,3
Agropecuario-silvícola-pesca		5,7	7,2	40,7	5,8	-2,2
Minería		9,0	-2,0	4,6	-3,8	-5,8
Industria		24,0	23,6	12,0	19,0	17,7
Importación de servicios		6,4	5,0	5,2	6,9	-1,8
PIB		6,0	5,6	4,6	4,7	3,2

(1) Cifras provisionales.

(2) Cifras preliminares.

Gasto del producto interno bruto, anual, precios corrientes

(Millones de pesos)

Ítem	2003	2004	2005	2006	2007 (1)	2008 (2)
Demanda interna	49.052.868	52.954.490	60.556.711	66.112.055	73.748.632	84.909.050
Consumo total	38.255.419	41.270.805	45.863.929	50.502.355	56.084.409	63.079.926
Consumo de personas	32.109.201	34.615.377	38.546.471	42.301.899	46.660.063	52.481.153
Bienes durables	2.344.667	2.748.741	3.356.761	3.964.002	4.448.533	4.810.907
Bienes no durables	14.443.837	15.399.785	17.007.296	18.732.944	20.657.359	23.819.379
Servicios	15.320.697	16.466.851	18.182.414	19.604.953	21.554.170	23.850.867
Consumo de Gobierno	6.146.218	6.655.428	7.317.458	8.200.456	9.424.346	10.598.773
Variación de existencias	490.447	438.432	685.076	804.512	602.012	590.008
Formación bruta de capital fijo	10.307.001	11.245.253	14.007.707	14.805.188	17.062.211	21.239.116
Construcción y otras obras	6.790.743	7.256.579	8.381.554	9.338.998	10.669.327	13.044.432
Maquinaria y equipos	3.516.259	3.988.674	5.626.153	5.466.190	6.392.884	8.194.684
Exportación de bienes y servicios	18.684.506	23.763.715	27.355.083	35.619.352	40.399.417	39.969.704
Exportación de bienes	14.931.921	19.808.436	23.031.190	31.115.298	35.341.126	33.846.483
Agropecuario-silvícola	1.480.201	1.414.001	1.416.938	1.444.493	1.654.218	1.901.317
Pesca	880.883	927.261	1.014.637	1.222.669	1.224.564	1.410.830
Minería	6.275.254	10.119.950	12.128.182	19.245.678	21.927.168	18.685.481
Cobre	5.437.128	9.089.734	10.694.799	17.712.329	20.093.669	16.829.148
Resto	838.126	1.030.216	1.433.382	1.533.349	1.833.499	1.856.334
Industria	6.295.582	7.347.224	8.471.434	9.202.459	10.535.176	11.848.854
Exportación de servicios	3.752.586	3.955.279	4.323.893	4.504.054	5.058.291	6.123.221
Importación de bienes y servicios	16.580.959	18.414.994	21.719.198	23.900.830	28.526.958	36.343.567
Importación de bienes	13.301.575	15.092.162	18.257.064	20.352.219	24.543.295	32.096.231
Agropecuario-silvícola-pesca	288.057	267.915	260.684	382.275	530.076	644.094
Minería	2.003.691	2.524.732	3.140.040	3.619.330	3.861.498	5.152.190
Industria	11.009.827	12.299.515	14.856.340	16.350.614	20.151.721	26.299.948
Importación de servicios	3.279.384	3.322.832	3.462.135	3.548.612	3.983.663	4.247.336
PIB	51.156.415	58.303.211	66.192.596	77.830.577	85.621.091	88.535.187
Tasa de inversión en capital fijo	20,1	19,3	21,2	19,0	19,9	24,0
Tasa de inversión total	21,1	20,0	22,2	20,1	20,6	24,7

Deflactor del gasto del producto interno bruto, anual

Variación porcentual respecto de igual período del año anterior

Ítem	2004	2005	2006	2007 (1)	2008 (2)	
Demanda interna		0,5	3,6	2,2	3,5	7,2
Consumo total		0,8	3,7	2,9	3,7	7,9
Consumo de personas		0,5	3,7	2,5	3,2	7,9
Bienes durables		-6,4	-0,1	-2,9	0,2	2,7
Bienes no durables		-0,7	4,5	3,1	4,2	9,4
Servicios		3,0	3,9	3,5	3,0	7,5
Consumo de Gobierno		2,1	3,8	5,3	6,5	8,1
Formación bruta de capital fijo		-0,8	0,6	3,3	2,9	4,2
Construcción y otras obras		3,4	4,3	8,2	6,4	10,6
Maquinaria y equipos		-7,7	-2,9	-4,3	-0,7	-1,2
Exportación de bienes y servicios		12,3	10,3	23,9	5,4	-4,1
Exportación de bienes		14,7	12,0	29,8	6,0	-5,8
Agropecuario-silvícola		-12,2	-2,4	-5,1	9,9	1,7
Pesca		-10,6	1,9	19,0	-3,2	5,3
Minería		36,2	23,3	61,3	6,1	-10,2
Cobre		38,8	21,6	70,1	4,9	-12,9
Resto		16,8	38,8	1,5	17,1	18,2
Industria		2,2	4,4	-0,4	6,0	8,2
Exportación de servicios		1,4	2,6	-4,8	2,4	10,8
Importación de bienes y servicios		-6,2	0,7	-0,5	3,9	12,9
Importación de bienes		-6,5	1,0	-0,1	3,6	13,4
Agropecuario-silvícola-pesca		-12,0	-9,2	4,2	31,1	24,2
Minería		15,6	26,9	10,2	11,0	41,7
Industria		-9,9	-2,2	-1,7	3,6	10,9
Importación de servicios		-4,8	-0,8	-2,6	5,1	8,6
PIB		7,5	7,6	12,4	5,1	0,2

(1) Cifras provisionales.

(2) Cifras preliminares.

Ingreso nacional bruto disponible y gasto interno bruto, anuales, precios constantes

(Millones de pesos de 2003)

Ítem	2003	2004	2005	2006	2007 (1)	2008 (2)
PIB a precios de mercado	51.156.415	54.246.819	57.262.645	59.890.971	62.694.083	64.677.016
Ingreso de factores del resto del mundo (neto)	-3.085.219	-4.756.783	-5.626.303	-9.184.016	-8.862.336	-6.235.719
Producto nacional bruto	48.071.196	49.490.035	51.636.341	50.706.955	53.831.747	58.441.297
Transferencias corrientes netas del exterior	435.450	677.738	974.077	1.722.276	1.511.159	1.292.553
Ingreso nacional bruto disponible	48.506.646	50.167.774	52.610.419	52.429.231	55.342.906	59.733.850
Efecto de la relación de términos de intercambio	3.627	3.280.220	5.484.633	9.853.911	11.601.525	9.516.992
Ingreso nacional bruto disponible real	48.510.273	53.447.994	58.095.051	62.283.142	66.944.431	69.250.842
Gasto interno bruto	49.052.868	52.710.963	58.184.999	62.129.419	66.959.571	71.926.793

(1) Cifras provisionales.

(2) Cifras preliminares.

Principales agregados macroeconómicos, anuales, precios corrientes

(Millones de pesos)

Ítem	2003	2004	2005	2006	2007 (1)	2008 (2)
PIB a precios de mercado	51.156.415	58.303.211	66.192.596	77.830.577	85.621.091	88.535.187
Ingreso de factores del resto del mundo (neto)	-3.084.880	-4.777.493	-5.855.134	-9.764.077	-9.721.819	-7.302.823
Producto nacional bruto	48.071.535	53.525.718	60.337.462	68.066.500	75.899.273	81.232.364
Transferencias corrientes netas del exterior	435.208	680.923	1.015.086	1.835.191	1.665.327	1.520.319
Ingreso nacional bruto disponible nominal	48.506.743	54.206.641	61.352.548	69.901.690	77.564.600	82.752.683
Consumo total	38.255.419	41.270.805	45.863.929	50.502.355	56.084.409	63.079.926
Ahorro nacional bruto	10.251.324	12.935.836	15.488.619	19.399.336	21.480.191	19.672.758
Ahorro externo (excedente de la Nación en cta. cte.)	546.124	-1.252.151	-795.836	-3.789.636	-3.815.969	2.156.366
Formación bruta de capital	10.797.449	11.683.685	14.692.782	15.609.700	17.664.223	21.829.124
Formación bruta de capital fijo	10.307.001	11.245.253	14.007.707	14.805.188	17.062.211	21.239.116

(1) Cifras provisionales.

(2) Cifras preliminares.

Principales agregados macroeconómicos y participación en el producto interno bruto, anuales, precios corrientes

(Porcentaje sobre el PIB)

Ítem	2003	2004	2005	2006	2007 (1)	2008 (2)
PIB a precios de mercado	100,0	100,0	100,0	100,0	100,0	100,0
Ingreso de factores del resto del mundo (neto)	-6,0	-8,2	-8,8	-12,5	-11,4	-8,2
Producto nacional bruto	94,0	91,8	91,2	87,5	88,6	91,8
Transferencias corrientes netas del exterior	0,9	1,2	1,5	2,4	1,9	1,7
Ingreso nacional bruto disponible	94,8	93,0	92,7	89,8	90,6	93,5
Consumo total	74,8	70,8	69,3	64,9	65,5	71,2
Ahorro nacional bruto	20,0	22,2	23,4	24,9	25,1	22,2
Ahorro externo (excedente de la Nación en cuenta corriente)	1,1	-2,1	-1,2	-4,9	-4,5	2,4
Formación bruta de capital	21,1	20,0	22,2	20,1	20,6	24,7
Formación bruta de capital fijo	20,1	19,3	21,2	19,0	19,9	24,0

(1) Cifras provisionales.

(2) Cifras preliminares.

Producto interno bruto por región, anual, precios constantes

(Millones de pesos de 2003)

PIB

	2003	2004	2005	2006	2007 (1)
I De Tarapacá	1.910.023	1.987.521	1.962.290	2.099.952	2.278.996
II De Antofagasta	3.611.890	3.761.863	3.828.905	3.894.854	4.011.040
III De Atacama	928.200	933.193	953.754	1.049.716	1.136.978
IV De Coquimbo	1.169.582	1.225.199	1.272.202	1.321.888	1.409.692
V De Valparaíso	4.153.434	4.395.857	4.603.733	4.866.472	4.864.784
RMS Región Metropolitana de Santiago	21.770.457	23.110.997	24.459.264	25.518.617	26.934.086
VI Del Libertador General Bernardo O'Higgins	1.899.667	2.064.317	2.181.285	2.247.056	2.219.174
VII Del Maule	1.799.450	1.899.088	2.055.308	2.179.263	2.173.120
VIII Del Biobío	4.836.088	5.118.647	5.469.454	5.649.004	5.735.793
IX De La Araucanía	1.213.085	1.280.005	1.367.011	1.431.395	1.526.540
X De Los Lagos	2.346.629	2.503.564	2.586.698	2.687.564	2.816.179
XI Aisén del General Carlos Ibáñez del Campo	310.277	328.643	367.183	359.641	407.337
XII De Magallanes y de la Antártica Chilena	862.908	855.119	891.198	934.685	833.649
Extrarregional (2)	48.638	38.583	45.797	50.670	46.046
Subtotal regionalizado	46.860.327	49.502.596	52.044.081	54.290.776	56.393.414
IVA, derechos de importación	4.296.089	4.744.223	5.218.563	5.600.195	6.300.669
PIB	51.156.415	54.246.819	57.262.645	59.890.971	62.694.083

Variación porcentual anual

	2003	2004	2005	2006	2007 (1)
I De Tarapacá	-	4,1	-1,3	7,0	8,5
II De Antofagasta	-	4,2	1,8	1,7	3,0
III De Atacama	-	0,5	2,2	10,1	8,3
IV De Coquimbo	-	4,8	3,8	3,9	6,6
V De Valparaíso	-	5,8	4,7	5,7	0,0
RMS Región Metropolitana de Santiago	-	6,2	5,8	4,3	5,5
VI Del Libertador General Bernardo O'Higgins	-	8,7	5,7	3,0	-1,2
VII Del Maule	-	5,5	8,2	6,0	-0,3
VIII Del Biobío	-	5,8	6,9	3,3	1,5
IX De La Araucanía	-	5,5	6,8	4,7	6,6
X De Los Lagos	-	6,7	3,3	3,9	4,8
XI Aisén del General Carlos Ibáñez del Campo	-	5,9	11,7	-2,1	13,3
XII De Magallanes y de la Antártica Chilena	-	-0,9	4,2	4,9	-10,8
Extrarregional (2)	-	-20,7	18,7	10,6	-9,1
Subtotal regionalizado	-	5,6	5,1	4,3	3,9
IVA, derechos de importación	-	10,4	10,0	7,3	12,5
PIB	-	6,0	5,6	4,6	4,7

Participación regional en el PIB nacional

	2003	2004	2005	2006	2007 (1)
I De Tarapacá	3,7	3,7	3,4	3,5	3,6
II De Antofagasta	7,1	6,9	6,7	6,5	6,4
III De Atacama	1,8	1,7	1,7	1,8	1,8
IV De Coquimbo	2,3	2,3	2,2	2,2	2,2
V De Valparaíso	8,1	8,1	8,0	8,1	7,8
RMS Región Metropolitana de Santiago	42,6	42,6	42,7	42,6	43,0
VI Del Libertador General Bernardo O'Higgins	3,7	3,8	3,8	3,8	3,5
VII Del Maule	3,5	3,5	3,6	3,6	3,5
VIII Del Biobío	9,5	9,4	9,6	9,4	9,1
IX De La Araucanía	2,4	2,4	2,4	2,4	2,4
X De Los Lagos	4,6	4,6	4,5	4,5	4,5
XI Aisén del General Carlos Ibáñez del Campo	0,6	0,6	0,6	0,6	0,6
XII De Magallanes y de la Antártica Chilena	1,7	1,6	1,6	1,6	1,3
Extrarregional (2)	0,1	0,1	0,1	0,1	0,1
Subtotal regionalizado	91,6	91,3	90,9	90,6	90,0
IVA, derechos de importación	8,4	8,7	9,1	9,4	10,0
PIB	100,0	100,0	100,0	100,0	100,0

(1) Cifras preliminares.

(2) Corresponde a servicios en el exterior del sector Administración Pública.

Producto interno bruto por clase de actividad económica y por región, anuales, precios constantes

(Millones de pesos de 2003)

Año	región	Agropor- cuario silvícola	Pesca	Minería	Industria manufac- turera	Electrici- dad, gas y agua	Construc- ción	Comercio, restau- rantes y hoteles	Transporte y comuni- caciones	Servicios financieros y empre- sariales (1)	Propiedad de vivienda	Servicios perso- nales (2)	Adminis- tración pública (3)	Menos: Imputa- ciones bancarias	PIB (4)
2003	I	11.295	47.243	673.527	137.580	32.496	180.991	266.050	145.748	93.856	71.910	150.064	118.168	-18.906	1.910.023
	II	1.671	17.488	2.217.559	151.605	117.822	306.350	138.771	192.216	145.629	96.681	174.083	78.866	-26.851	3.611.890
	III	37.037	19.485	404.637	24.620	41.672	63.494	51.265	51.972	76.070	39.980	82.132	45.106	-9.270	928.200
	IV	94.502	25.746	218.175	68.462	37.519	101.242	105.362	114.485	93.376	92.802	171.512	66.825	-20.429	1.169.582
	V	195.422	3.466	233.875	1.114.592	154.951	318.882	278.810	472.220	405.979	272.514	504.605	271.976	-73.859	4.153.434
	RMS	258.607	0	228.161	3.775.993	426.577	1.470.333	3.121.020	2.466.161	5.850.306	1.680.031	3.079.042	808.564	-1.394.338	21.770.457
	VI	379.974	286	194.784	241.830	58.559	193.077	256.418	161.917	120.838	90.564	159.152	67.994	-25.726	1.899.667
	VII	263.481	1.231	7.281	365.706	200.116	134.649	100.705	182.597	122.757	108.594	254.962	85.254	-27.886	1.799.450
	VIII	279.315	142.190	16.790	1.726.713	256.428	349.324	246.638	415.296	357.226	251.691	641.181	219.257	-65.963	4.836.088
	IX	126.146	790	5.136	165.308	24.098	123.437	106.921	117.984	110.199	104.985	249.101	103.807	-24.826	1.213.085
	X	185.182	288.666	7.101	309.098	86.560	197.711	214.678	274.456	214.852	117.402	354.665	133.617	-37.358	2.346.629
	XI	6.722	44.904	24.617	18.603	9.287	26.475	16.058	27.353	16.290	15.390	44.626	63.437	-3.486	310.277
	XII	3.077	35.941	89.927	298.879	15.126	65.416	48.187	89.029	43.596	35.179	46.513	103.207	-11.169	862.908
	Total	1.842.431	627.436	4.321.571	8.398.990	1.461.211	3.531.382	4.950.883	4.711.435	7.650.975	2.977.723	5.911.639	2.214.717	-1.740.067	51.156.415
2004	I	13.047	75.402	758.507	151.306	32.540	103.127	268.979	153.284	99.154	73.940	156.431	122.063	-20.259	1.987.521
	II	1.405	24.520	2.329.952	158.679	141.652	271.979	147.603	205.233	156.730	99.184	174.565	79.638	-29.277	3.761.863
	III	36.897	20.088	383.010	26.177	41.786	69.278	57.087	57.095	82.864	41.135	82.598	45.416	-10.238	933.193
	IV	91.948	23.958	228.872	75.174	30.277	113.494	116.706	120.540	99.917	95.302	181.390	68.891	-21.269	1.225.199
	V	204.536	5.083	235.816	1.206.495	179.510	344.427	289.912	510.803	428.594	279.134	505.285	283.821	-77.559	4.395.857
	RMS	266.871	0	241.871	3.993.660	440.391	1.668.823	3.392.054	2.591.690	6.337.422	1.725.608	3.182.044	823.609	-1.553.043	23.110.997
	VI	402.729	258	251.493	253.269	54.607	225.659	277.638	167.835	129.360	92.895	166.429	70.048	-27.902	2.064.317
	VII	307.267	834	11.232	402.114	175.542	143.561	105.878	195.979	130.482	110.949	258.930	86.350	-30.029	1.899.088
	VIII	299.325	152.644	19.774	1.893.522	265.123	330.387	248.004	431.547	376.168	257.628	685.924	230.778	-72.177	5.118.647
	IX	134.985	156	4.893	191.031	24.812	125.008	119.598	122.888	117.119	107.452	252.740	105.924	-26.602	1.280.005
	X	225.341	350.425	6.495	334.044	90.051	171.260	219.988	286.181	230.506	120.180	371.539	138.764	-41.209	2.503.564
	XI	6.981	51.679	25.914	21.543	9.742	26.897	17.417	29.370	17.804	15.807	45.496	63.815	-3.823	328.643
	XII	3.405	42.201	87.497	278.605	15.644	52.046	52.323	98.367	46.096	35.907	48.755	106.552	-12.280	855.119
	Total	1.994.737	747.248	4.585.327	8.985.620	1.501.677	3.645.945	5.313.188	4.970.811	8.252.215	3.055.122	6.112.124	2.264.251	-1.925.668	54.246.819

- (1) Incluye servicios financieros, seguros, arriendo de inmuebles y servicios prestados a empresas.
(2) Incluye educación, salud y otros servicios.
(3) En el total para cada año se incluyen los servicios en el exterior del sector Administración Pública.
(4) En el total para cada año se incluyen el IVA neto recaudado y los derechos de importación.

Producto interno bruto por clase de actividad económica y por región, anuales, precios constantes (Continuación)

(Millones de pesos de 2003)

Año	región	Agropecuaria silvícola	Pesca	Minería	Industria manufacturera	Electricidad, gas y agua	Construcción	Comercio, restaurantes y hoteles	Transporte y comunicaciones	Servicios financieros y empresariales (1)	Propiedad de vivienda	Servicios personales (2)	Administración pública (3)	Menos: Imputaciones bancarias	PIB (4)
2005	I	12.433	57.261	693.369	158.795	32.040	91.888	300.683	165.389	107.801	76.549	162.433	127.193	-23.546	1.962.290
	II	1.680	14.755	2.239.905	169.807	136.800	404.887	157.301	206.813	171.809	102.460	176.009	81.407	-34.728	3.828.905
	III	39.829	21.376	381.113	27.990	37.604	65.307	63.599	59.056	93.834	42.612	85.908	47.311	-11.787	953.754
	IV	103.860	18.006	209.176	77.013	34.398	137.883	124.680	124.268	108.391	98.546	190.487	70.896	-25.403	1.272.202
	V	226.542	4.955	232.565	1.292.262	150.046	371.166	312.604	536.898	460.465	287.920	524.429	294.071	-90.191	4.603.733
	RMS	282.281	0	241.176	4.223.030	431.475	1.723.384	3.711.232	2.817.905	6.872.318	1.784.673	3.302.706	859.007	-1.789.921	24.459.264
	VI	456.952	232	237.133	283.188	73.533	224.885	284.705	176.284	139.904	95.949	170.043	71.054	-32.578	2.181.285
	VII	335.100	513	12.962	429.195	209.328	167.323	114.039	209.387	143.327	114.161	265.962	89.911	-35.901	2.055.308
	VIII	328.400	155.285	24.420	1.978.949	304.374	446.962	262.894	449.031	400.194	265.562	699.095	237.219	-82.931	5.469.454
	IX	153.474	143	6.056	211.302	26.648	137.406	126.970	126.651	127.337	110.752	260.884	110.564	-31.176	1.367.011
	X	228.274	363.716	7.873	329.796	84.981	182.009	231.837	306.689	254.088	123.889	381.607	141.246	-49.306	2.586.698
	2006	XI	7.411	79.012	28.314	22.119	10.351	25.215	18.136	29.568	19.802	16.348	48.052	67.244	-4.388
XII		3.335	38.989	92.765	316.975	15.645	36.386	55.553	105.602	47.079	36.911	48.360	106.963	-13.366	891.198
Total		2.179.570	754.243	4.406.827	9.520.422	1.547.224	4.014.702	5.764.234	5.313.540	8.946.350	3.156.331	6.315.976	2.349.883	-2.225.221	57.262.645
I		11.913	60.357	752.201	162.098	41.354	81.340	347.713	174.633	113.328	79.200	166.923	132.805	-23.916	2.099.952
II		1.791	18.865	2.191.552	160.883	145.932	471.329	162.638	216.932	179.410	106.011	188.869	85.185	-34.544	3.894.854
III		43.601	20.606	427.591	29.112	41.165	86.645	67.096	62.902	98.846	43.871	90.388	49.235	-11.343	1.049.716
IV		97.345	23.883	212.899	74.938	34.403	148.258	131.287	127.427	119.339	102.247	201.638	72.909	-24.686	1.321.888
V		241.195	4.982	227.354	1.409.455	166.443	419.340	325.372	516.575	492.443	297.601	551.856	301.414	-87.559	4.866.472
RMS		291.211	0	239.078	4.361.805	443.700	1.725.138	3.982.792	3.108.341	7.154.747	1.842.778	3.413.082	892.606	-1.936.660	25.518.617
VI		485.106	276	226.337	274.562	76.332	234.874	298.113	183.619	150.179	99.039	175.558	74.976	-31.915	2.247.056
VII		372.288	948	12.325	456.274	229.827	174.349	120.636	220.073	143.622	117.635	273.259	91.994	-33.967	2.179.263
VIII		363.064	163.674	21.308	2.022.486	332.780	431.383	274.682	463.003	421.391	273.223	722.222	241.986	-82.199	5.649.004
IX	161.680	411	5.687	236.983	28.305	139.149	131.886	130.561	137.928	114.179	262.158	112.158	-29.689	1.431.395	
X	242.669	332.668	7.152	340.235	96.139	196.410	241.551	329.986	271.946	127.896	404.398	143.572	-47.057	2.687.564	
XI	8.088	59.094	26.173	19.358	11.630	33.564	18.867	31.742	21.316	16.890	48.436	68.775	-4.291	359.641	
XII	3.915	41.812	86.899	347.994	16.068	31.941	58.583	115.857	47.513	37.852	50.979	109.166	-13.892	934.685	
Total	2.323.865	727.577	4.436.556	9.896.183	1.664.078	4.173.722	6.161.216	5.681.652	9.352.006	3.258.422	6.549.766	2.427.451	-2.361.718	59.890.971	

(1) Incluye servicios financieros, seguros, arriendo de inmuebles y servicios prestados a empresas.

(2) Incluye educación, salud y otros servicios.

(3) En el total para cada año se incluyen los servicios en el exterior del sector Administración Pública.

(4) En el total para cada año se incluyen el IVA neto recaudado y los derechos de importación.

Indicadores Sectoriales

Pesca desembarcada
(Toneladas)

Período	Desembarque total estimado	Proporción anual por sector (%)		
		Industrial (5)	Artesanal	Cosechas
2004 (1)	6.005.561	60,4	28,0	11,6
2005 (1)	5.477.539	54,9	31,6	13,5
2006 (1)	5.297.526	48,6	35,7	15,8
2007 (1)	4.937.021	53,8	29,9	16,3
2008 (2)	4.760.728	45,0	40,5	14,5

Período		Desembarque total estimado	Acumulado en el mes
2006 (1)	Ene.	426.637	426.637
	Feb.	523.758	950.395
	Mar.	816.823	1.767.218
	Abr.	593.164	2.360.382
	May.	632.013	2.992.395
	Jun.	388.747	3.381.142
	Jul.	435.131	3.816.273
	Ago.	223.778	4.040.051
	Sep.	229.720	4.269.771
	Oct.	359.199	4.628.970
	Nov.	301.581	4.930.551
	Dic.	366.975	5.297.526
2007 (1)	Ene.	357.171	357.171
	Feb.	541.100	898.271
	Mar.	650.014	1.548.285
	Abr.	599.820	2.148.105
	May.	554.940	2.703.045
	Jun.	404.959	3.108.004
	Jul.	448.083	3.556.087
	Ago.	265.342	3.821.429
	Sep.	204.148	4.025.577
	Oct.	386.287	4.411.864
	Nov.	301.988	4.713.852
	Dic.	223.169	4.937.021
2008 (4)	Ene.-feb.(3)	662.526	662.526
	Mar.	774.682	1.437.208
	Abr.	547.983	1.985.191
	May.	694.585	2.679.776
	Jun.	507.845	3.187.621
	Jul.	353.630	3.541.251
	Ago.	168.765	3.710.016
	Sep.	269.170	3.979.186
	Oct.	189.633	4.168.819
	Nov.	279.430	4.448.249
	Dic.	312.479	4.760.728
	2009 (4)	Ene.-feb.(3)	1.029.532
Mar.		725.710	1.755.242
Abr.		562.166	2.317.408

(1) Información definitiva. Fuente: Servicio Nacional de Pesca (Anuarios Estadísticos).

(2) Desembarco total estimado corresponde a cifras preliminares. Fuente: Subsecretaría de Pesca (Informe Sectorial Pesquero).
Proporciones preliminares a Junio de 2008. Fuente: Servicio Nacional de Pesca (Anuarios Estadísticos).

(3) La información de enero y febrero se entrega como un solo total en marzo de cada año.

(4) Cifras preliminares. Fuente: Subsecretaría de Pesca (Informe Sectorial Pesquero).

(5) Incluye Naves Industriales en aguas internacionales y Barcos Fábricas en aguas nacionales e internacionales.

Índices de producción minera (5)

(Promedio 2003 = 100)

Período	Índice general (1)	Minerales metálicos									Minerales no metálicos					
		Índice del grupo (2)	Cobre	Oro	Plata	Molibdeno	Plomo	Cinc	Hierro	Manganeso	Índice del grupo (3)	Caliza	Carbón	Petróleo crudo	Carbonato de litio	
2004	Prom.	110,1	110,3	110,4	102,6	103,6	125,5	134,7	83,6	99,9	131,4	106,8	101,8	67,4	98,0	108,7
2005	Prom.	109,2	109,5	108,6	103,8	106,6	143,5	51,7	87,3	98,1	211,4	105,5	104,9	207,1	91,7	107,7
2006	Prom.	110,0	110,6	109,7	108,1	122,4	129,1	12,3	97,6	107,7	189,2	101,8	108,3	190,5	80,5	123,7
2007	Prom.	114,3	115,2	114,1	106,6	147,5	134,2	76,9	99,8	110,1	136,5	101,2	110,5	81,4	70,6	137,0
2008 (4)	Prom.	108,4	108,6	109,3	100,5	107,0	100,8	234,8	100,3	116,3	93,0	105,2	107,9	150,9	73,3	129,8
2007	Ene.	108,6	109,5	109,2	96,2	148,7	111,7	8,5	83,2	107,7	99,2	95,6	109,8	43,0	70,0	146,1
	Feb.	96,7	97,1	96,0	92,9	154,4	97,7	11,3	88,3	88,9	144,4	91,1	94,3	40,7	58,7	140,1
	Mar.	122,1	123,9	122,7	116,9	165,4	140,8	15,6	121,3	108,0	147,5	96,6	112,6	47,0	67,0	150,8
	Abr.	113,2	114,6	112,9	98,2	169,6	147,0	11,3	83,8	104,9	144,4	93,7	113,8	66,1	63,9	138,4
	May.	117,2	118,9	117,7	111,0	183,2	129,7	8,5	88,6	91,4	142,1	92,3	104,0	80,4	68,3	129,1
	Jun.	114,5	115,2	113,0	116,8	165,2	136,0	17,0	102,0	116,7	146,7	105,1	108,6	122,0	65,0	128,8
	Jul.	111,7	111,7	111,3	88,7	116,7	142,6	111,7	94,0	122,2	144,9	110,9	105,7	101,2	76,4	137,5
	Ago.	107,3	107,2	105,3	107,1	126,6	132,6	169,0	111,6	128,1	148,0	110,0	105,2	71,5	76,1	135,0
	Sep.	117,6	118,3	117,1	112,5	127,3	147,8	49,5	100,8	123,0	122,6	108,8	112,6	49,2	76,8	139,8
	Oct.	119,6	119,6	118,5	110,2	137,4	146,6	224,2	105,9	119,6	151,1	118,7	137,9	86,5	77,3	135,0
	Nov.	114,0	115,3	115,6	101,0	131,7	120,0	241,1	113,6	93,1	149,0	94,9	111,1	142,5	70,1	126,1
	Dic.	128,9	131,1	130,1	127,7	143,9	157,4	55,2	104,6	117,3	97,9	96,7	110,7	127,1	77,8	137,6
2008 (4)	Ene.	107,5	108,0	108,0	92,7	98,5	126,9	287,1	112,2	118,1	83,3	100,0	102,0	101,7	76,0	137,1
	Feb.	102,7	103,8	103,8	95,3	121,1	102,2	231,9	92,1	102,9	111,7	87,6	95,2	144,0	68,0	124,9
	Mar.	111,6	112,8	111,7	114,6	131,4	122,2	248,2	99,1	127,7	103,3	94,4	104,3	147,5	81,9	127,0
	Abr.	103,6	104,3	105,5	90,6	107,5	86,3	316,1	94,4	115,1	109,2	94,4	119,7	173,1	74,8	112,1
	May.	111,0	111,7	113,7	109,8	113,3	63,3	205,1	111,4	123,3	92,3	100,7	111,0	132,0	75,0	127,9
	Jun.	114,9	115,9	117,2	108,6	107,7	99,1	118,1	105,8	116,9	72,3	100,8	103,6	112,5	71,7	122,6
	Jul.	106,0	105,3	105,8	96,1	94,3	106,8	210,7	88,0	116,9	89,1	116,8	118,0	153,3	70,5	143,1
	Ago.	103,5	103,0	104,3	90,3	92,4	89,7	376,2	114,6	110,0	81,3	111,0	111,5	118,5	68,2	139,7
	Sep.	104,9	104,1	104,7	103,4	103,2	88,8	149,9	98,2	115,6	93,8	116,4	119,2	179,0	72,2	143,4
	Oct.	110,2	109,6	110,5	96,3	103,6	103,3	360,6	107,7	117,5	108,1	119,9	114,1	178,8	77,0	147,3
	Nov.	107,2	106,9	107,8	100,7	105,4	91,6	275,1	98,2	115,7	105,4	111,2	104,6	169,9	72,3	135,4
	Dic.	117,2	117,8	118,2	107,9	105,9	129,2	38,2	81,6	115,7	66,5	109,5	91,8	200,5	71,5	97,0
2009 (4)	Ene.	103,4	104,3	105,7	97,3	93,5	103,4	77,8	85,7	47,6	35,6	91,5	113,2	204,2	67,2	43,2
	Feb.	92,1	92,4	92,9	90,5	87,5	91,4	82,7	50,8	85,4	79,7	87,3	99,5	191,7	65,7	42,1
	Mar.	104,7	105,1	104,8	105,4	99,0	117,0	139,3	61,9	116,8	90,2	97,8	92,6	215,4	75,4	109,0
	Abr.	102,5	103,4	104,1	100,2	97,6	93,9	78,5	57,4	115,2	91,8	89,2	97,5	129,8	72,2	63,5
	May.															
	Jun.															
	Jul.															
	Ago.															
	Sep.															
	Oct.															
	Nov.															
	Dic.															

- (1) Calculado empleando el índice de Laspeyres, sobre la base del promedio mensual de la producción física minera del año 1990.
- (2) Considera los productos presentados en las ocho columnas subsiguientes de este índice. La información se obtiene a través de un censo realizado a los establecimientos de cada uno de los productos. Los pequeños mineros se captan a través de las compras hechas por la Empresa Nacional de Minería (Enami).
- (3) Incluye los productos con mayor valor de producción en la minería no metálica, cuota mayor o igual a 0,5%. Considera un censo de los establecimientos para cada uno de los productos, excepto para la caliza, en cuyo caso se considera una muestra de cuatro empresas que representan 76,3% de la producción nacional en el período base del índice. Cifras provisionales.
- (4) El Instituto Nacional de Estadísticas entrega, a contar de abril de 2006, una actualización del Índice de Producción Minera, base promedio 1990 a base promedio 2003. Este cambio de base tiene como objetivo entregar a los diferentes usuarios un indicador actualizado, consistente y oportuno, con mayor desagregación, entregando estadísticas que permitan visualizar la evolución del sector a nivel nacional y regional.

Fuente: Instituto Nacional de Estadísticas (INE).

Producción y ventas internas de cobre

(Miles de toneladas de fino)

Período	Producción (1)			Ventas de cobre refinado a la industria nacional (3)	
	De mina	De fundición	De refinado (2)	Total (2)	Acumulado
2004	5.412,5	1.517,6	2.836,7	100,4	-
2005	5.320,5	1.558,1	2.824,0	102,7	-
2006	5.360,8	1.565,4	2.811,3	110,7	-
2007	5.557,0	1.514,3	2.936,5	105,3	-
2008 (4)	5.330,3	1.369,2	3.060,3	103,2	-
2007					
Ene.	445,2	113,0	256,5	7,3	7,3
Feb.	388,8	90,8	230,3	7,0	14,3
Mar.	498,1	148,8	260,5	9,1	23,4
Abr.	454,9	132,5	256,7	9,8	33,2
May.	476,1	134,7	260,0	10,5	43,7
Jun.	457,9	129,5	240,4	10,1	53,8
Jul.	451,8	93,5	219,3	9,2	63,0
Ago.	427,5	116,3	215,3	8,1	71,1
Sep.	474,5	149,4	253,6	8,6	79,7
Oct.	482,0	140,5	248,7	10,4	90,1
Nov.	469,0	125,1	236,0	9,9	100,0
Dic.	531,2	140,2	259,2	5,3	105,3
2008 (4)					
Ene.	437,0	101,7	241,9	9,9	9,9
Feb.	419,4	117,9	236,9	9,3	19,2
Mar.	453,2	118,5	246,1	9,4	28,6
Abr.	430,0	97,4	235,0	9,2	37,8
May.	466,7	113,6	260,7	9,6	47,4
Jun.	473,2	114,9	257,5	8,4	55,8
Jul.	430,9	115,7	256,8	10,3	66,1
Ago.	422,9	110,3	259,3	9,0	75,1
Sep.	423,6	108,7	249,9	8,5	83,6
Oct.	453,8	121,6	273,1	7,9	91,5
Nov.	436,3	112,0	258,9	6,7	98,2
Dic.	483,3	136,9	284,2	5,0	103,2
2009 (4)					
Ene.	429,8	110,6	273,4	8,2	8,2
Feb.	376,0	98,5	251,7	9,3	17,5
Mar.	425,3	104,4	276,4	9,7	27,2
Abr.					
May.					
Jun.					
Jul.					
Ago.					
Sep.					
Oct.					
Nov.					
Dic.					

(1) A contar del *Boletín Mensual* de septiembre de 2002, las cifras de producción se presentan como: mina, fundición y refinación, de acuerdo con la clasificación usada internacionalmente. La producción de mina es la producción total nacional.

(2) Incluye cobre electrorrefinado y refinado a fuego.

(3) Corresponde a las entregas efectivas realizadas por Codelco y Enami con cargo a reservas asignadas, y a las ventas directas de las minas: Disputada y Lince desde el año 1993, Michilla desde 1994, Punta del Cobre y Escondida desde 1995, El Abra y Mantos Blancos desde 1996 y Andacollo desde 1998, a la industria manufacturera nacional.

(4) Cifras provisionales.

Fuente: Comisión Chilena del Cobre (Cochilco).

Índices de producción industrial (1)

Período	Sociedad de Fomento Fabril (Sofofa)				Instituto Nacional de Estadísticas (INE)				Índice desestacionalizado (2)	
	Índice (2003=100)	Variación porcentual			Índice (2002=100)	Variación porcentual			Serie	% Var. mes
		En el mes	En 12 meses	Promedio (3)		En el mes	En 12 meses	Promedio (3)		
2004 Prom.	107,1	-	7,9 (5)	7,1	114,4	-	11,4 (5)	8,7	115,7	-
2005 Prom.	111,0	-	4,8 (5)	3,6	120,7	-	5,6 (5)	5,5	122,0	-
2006 (4) Prom.	113,6	-	-0,8 (5)	2,4	124,6	-	1,2 (5)	3,2	126,3	-
2007 (4) Prom.	117,2	-	0,8 (5)	3,1	129,7	-	3,4 (5)	4,1	131,7	-
2008 (4) Prom.	115,9	-	-6,9 (5)	-1,1	130,0	-	-3,7 (5)	0,2	131,6	-
2007 (4) Ene.	118,4	2,5	3,6	3,6	127,5	-0,6	2,9	2,9	128,8	-1,1
Feb.	111,6	-5,7	4,0	3,8	120,5	-5,5	4,6	3,7	129,6	0,6
Mar.	132,2	18,4	4,2	3,9	141,1	17,1	5,2	4,3	132,2	2,1
Abr.	118,8	-10,1	6,2	4,5	132,6	-6,0	5,2	4,5	131,3	-0,7
May.	122,1	2,8	2,9	4,2	131,8	-0,6	3,0	4,2	131,6	0,2
Jun.	115,7	-5,3	4,4	4,2	128,7	-2,4	6,7	4,6	132,2	0,5
Jul.	114,4	-1,2	1,9	3,9	128,0	-0,5	4,0	4,5	131,9	-0,3
Ago.	116,2	1,6	4,2	3,9	127,8	-0,2	4,0	4,4	131,2	-0,5
Sep.	104,4	-10,2	-0,2	3,5	118,1	-7,6	1,3	4,1	131,1	0,0
Oct.	118,8	13,8	2,3	3,4	135,3	14,6	5,0	4,2	132,4	1,0
Nov.	117,5	-1,0	3,1	3,4	132,5	-2,1	4,2	4,2	133,8	1,0
Dic.	116,4	-1,0	0,8	3,1	132,6	0,1	3,4	4,1	133,8	0,0
2008 (4) Ene.	119,5	2,6	0,9	0,9	133,1	0,4	4,4	4,4	134,4	0,5
Feb.	115,5	-3,3	3,5	2,2	127,4	-4,3	5,7	5,0	134,5	0,0
Mar.	127,7	10,5	-3,4	0,2	139,7	9,7	-1,0	2,9	134,8	0,2
Abr.	122,2	-4,3	2,8	0,8	138,5	-0,9	4,4	3,3	132,7	-1,5
May.	118,1	-3,3	-3,3	0,0	128,7	-7,1	-2,4	2,1	130,4	-1,7
Jun.	117,3	-0,7	1,4	0,2	127,5	-0,9	-0,9	1,6	131,7	1,0
Jul.	117,7	0,3	2,9	0,6	131,9	3,5	3,0	1,8	132,2	0,4
Ago.	112,1	-4,7	-3,5	0,1	123,8	-6,1	-3,1	1,2	130,6	-1,2
Sep.	109,3	-2,5	4,7	0,5	122,3	-1,2	3,6	1,5	131,0	0,3
Oct.	116,2	6,3	-2,2	0,2	134,2	9,7	-0,8	1,2	131,3	0,3
Nov.	106,8	-8,1	-9,2	-0,6	125,0	-6,9	-5,7	0,6	128,2	-2,4
Dic.	108,4	1,5	-6,9	-1,1	127,7	2,2	-3,7	0,2	126,8	-1,1
2009 (4) Ene.	105,2	-3,0	-12,0	-12,0	121,1	-5,2	-9,0	-9,0	123,8	-2,3
Feb.	102,5	-2,5	-11,3	-11,6	112,8	-6,9	-11,5	-10,2	121,5	-1,9
Mar.	114,8	12,0	-10,1	-11,1	129,8	15,1	-7,1	-9,1	121,0	-0,4
Abr.	105,1	-8,5	-14,0	-11,8	123,1	-5,2	-11,1	-9,6	119,7	-1,1
May.										
Jun.										
Jul.										
Ago.										
Sep.										
Oct.										
Nov.										
Dic.										

(1) Excluyen fundición y refinación de cobre.

(2) Cálculo realizado según el modelo X - 12 Arima disponible en www.census.gov. La serie desestacionalizada excluye el efecto estacional y calendario. Los promedios móviles utilizados son de 3x5 para la componente estacional y un Henderson de 13 para la tendencia cíclica. El modelo Arima seleccionado es (0,1,1)(0,1,1). La serie original se desestacionalizó a partir del año 1991. El empalme con la serie base 1989, para el período 1991-2001, se efectuó manteniendo la tasa en 12 meses de dicha base.

(3) Variación del promedio acumulado a ese mes respecto del promedio acumulado a igual mes del año anterior.

(4) Cifras provisionales.

(5) Variación diciembre a diciembre.

Fuentes: Sociedad de Fomento Fabril (Sofofa).

Instituto Nacional de Estadísticas (INE).

Índices de ventas industriales (1)

Periodo	Sociedad de Fomento Fabril (Sofofa)				Instituto Nacional de Estadísticas (INE)				Índice desestacionalizado (2)	
	Índice (2003=100)	Variación porcentual			Índice (2002=100)	Variación porcentual			Serie	% Var. mes
		En el mes	En 12 meses	Promedio (3)		En el mes	En 12 meses	Promedio (3)		
2004 Prom.	105,6	-	8,5 (5)	5,6	114,4	-	11,3 (5)	8,1	115,1	-
2005 Prom.	111,0	-	2,8 (5)	5,1	120,7	-	3,4 (5)	5,6	121,5	-
2006 (4) Prom.	113,7	-	-1,6 (5)	2,4	124,3	-	0,3 (5)	2,8	125,3	-
2007 (4) Prom.	116,6	-	-0,9 (5)	2,5	129,6	-	4,6 (5)	4,4	130,7	-
2008 (4) Prom.	114,8	-	-4,3 (5)	-1,5	128,5	-	-5,5 (5)	-0,8	129,4	-
2007 (4) Ene.	114,0	-4,8	1,6	1,6	124,2	-7,6	3,2	3,2	127,0	-1,2
Feb.	115,2	1,0	7,4	4,5	121,6	-2,1	6,6	4,9	130,2	2,5
Mar.	128,3	11,4	2,0	3,6	139,0	14,3	5,1	5,0	131,5	1,0
Abr.	115,3	-10,1	2,6	3,3	128,6	-7,5	3,2	4,5	128,4	-2,3
May.	122,3	6,0	5,9	3,8	132,0	2,6	6,4	4,9	132,2	3,0
Jun.	116,2	-5,0	4,7	4,0	126,0	-4,5	5,9	5,1	130,8	-1,0
Jul.	111,7	-3,9	3,7	3,9	125,4	-0,5	5,4	5,1	131,5	0,5
Ago.	116,4	4,2	3,2	3,9	128,6	2,6	3,5	4,9	129,9	-1,2
Sep.	106,1	-8,8	-2,7	3,2	121,1	-5,8	1,1	4,5	130,6	0,5
Oct.	118,3	11,4	3,8	3,2	134,9	11,4	4,9	4,5	131,6	0,8
Nov.	116,3	-1,7	-0,6	2,9	132,9	-1,5	2,7	4,4	132,0	0,3
Dic.	118,7	2,1	-0,9	2,5	140,6	5,8	4,6	4,4	132,9	0,6
2008 (4) Ene.	114,3	-3,7	0,2	0,2	129,9	-7,6	4,6	4,6	132,2	-0,5
Feb.	114,5	0,2	-0,6	-0,2	124,5	-4,2	2,4	3,5	131,6	-0,5
Mar.	124,8	9,0	-2,7	-1,1	138,0	10,8	-0,7	2,0	133,2	1,2
Abr.	120,5	-3,5	4,5	0,3	135,8	-1,6	5,6	2,9	132,5	-0,5
May.	114,6	-4,9	-6,2	-1,1	127,6	-6,0	-3,3	1,6	129,9	-2,0
Jun.	114,7	0,1	-1,2	-1,1	124,1	-2,7	-1,5	1,1	129,8	0,0
Jul.	117,5	2,4	5,2	-0,2	128,0	3,1	2,1	1,2	130,3	0,4
Ago.	112,3	-4,5	-3,6	-0,7	123,4	-3,6	-4,0	0,6	128,6	-1,3
Sep.	109,7	-2,3	3,3	-0,2	124,2	0,6	2,6	0,8	129,4	0,7
Oct.	115,3	5,1	-2,5	-0,5	129,6	4,3	-3,9	0,3	126,0	-2,7
Nov.	105,4	-8,6	-9,4	-1,3	124,1	-4,2	-6,6	-0,4	125,6	-0,3
Dic.	113,6	7,8	-4,3	-1,5	132,9	7,1	-5,5	-0,8	124,0	-1,3
2009 (4) Ene.	103,1	-9,2	-9,8	-9,8	117,5	-11,6	-9,5	-9,5	121,7	-1,8
Feb.	101,4	-1,7	-11,5	-10,6	110,1	-6,3	-11,6	-10,5	118,8	-2,5
Mar.	112,0	10,5	-10,2	-10,5	126,6	15,0	-8,3	-9,7	119,9	1,0
Abr.	105,2	-6,1	-12,7	-11,1	121,9	-3,7	-10,2	-9,9	118,8	-0,9
May.										
Jun.										
Jul.										
Ago.										
Sep.										
Oct.										
Nov.										
Dic.										

(1) Excluyen fundición y refinación de cobre.

(2) Cálculo realizado según el modelo X - 12 Arima disponible en www.census.gov. La serie desestacionalizada excluye el efecto estacional y calendario. Los promedios móviles utilizados son de 3x5 para la componente estacional y un Henderson de 13 para la tendencia cíclica. El modelo Arima seleccionado es (0,1,1)(0,1,1). La serie original se desestacionalizó a partir del año 1991. El empalme con la serie base 1989, para el período 1991-2001, se efectuó manteniendo la tasa en 12 meses de dicha base.

(3) Variación del promedio acumulado a ese mes respecto al promedio acumulado a igual mes del año anterior.

(4) Cifras provisionales.

(5) Variación diciembre a diciembre.

Fuentes: Sociedad de Fomento Fabril (Sofofa).
Instituto Nacional de Estadísticas (INE).

Índices de producción y de venta física de la industria manufacturera, por clasificación económica (INE)

(Promedio 2002 = 100)

Producción

Período	Índice general (1)	Bienes de consumo habitual			Bienes de consumo duradero			Bienes de consumo intermedio			Bienes de capital		
		Índice	Variación porcentual		Índice	Variación porcentual		Índice	Variación porcentual		Índice	Variación porcentual	
			En 12 meses (2)	Promedio (3)		En 12 meses (2)	Promedio (3)		En 12 meses (2)	Promedio (3)		En 12 meses (2)	Promedio (3)
2004 Prom.	114,4	110,4	7,8 (5)	6,2	101,0	17,6 (5)	-1,0	118,3	13,9 (5)	10,9	101,5	35,9 (5)	10,2
2005 Prom.	120,7	116,3	0,7 (5)	5,3	106,7	8,1 (5)	5,6	124,3	8,8 (5)	5,1	123,2	36,5 (5)	21,4
2006 Prom.	124,6	120,9	3,8 (5)	4,0	112,7	13,3 (5)	5,6	127,7	-1,2 (5)	2,7	122,1	7,6 (5)	-0,8
2007 (4) Prom.	129,7	125,0	0,5 (5)	3,4	116,4	-1,2 (5)	3,3	133,6	6,0 (5)	4,6	133,7	-4,2 (5)	9,5
2008 (4) Prom.	130,0	128,3	2,5 (5)	2,6	112,3	-23,5 (5)	-3,5	131,6	-7,6 (5)	-1,5	136,5	-15,0 (5)	2,1
2008 (4) Ene.	133,1	130,0	2,8	2,8	127,9	1,0	1,0	135,4	6,0	6,0	144,1	-3,4	-3,4
Feb.	127,4	130,0	7,3	5,0	81,2	25,1	9,2	126,8	3,7	4,9	118,5	42,8	13,1
Mar.	139,7	137,7	-1,6	2,6	139,5	-6,1	2,5	141,1	0,1	3,1	148,1	-12,3	2,4
Abr.	138,5	136,1	10,7	4,6	139,3	9,1	4,3	139,6	-0,4	2,2	165,3	25,7	8,2
May.	128,7	123,9	-2,4	3,2	132,6	-6,2	1,9	131,8	-2,7	1,2	145,3	12,7	9,1
Jun.	127,5	120,1	1,4	2,9	121,0	-4,3	0,8	133,5	-2,4	0,6	128,0	4,1	8,3
Jul.	131,9	124,3	5,8	3,3	110,6	1,6	0,9	137,3	0,5	0,6	169,5	32,4	11,7
Ago.	123,8	123,5	-0,2	2,8	101,4	-9,4	-0,3	124,6	-4,7	-0,1	117,9	-18,3	7,6
Sep.	122,3	121,0	9,2	3,5	97,8	14,0	0,9	124,1	-0,6	-0,1	113,3	0,1	6,9
Oct.	134,2	133,5	2,9	3,4	110,7	-8,2	-0,1	135,0	-3,2	-0,4	147,4	-2,4	5,8
Nov.	125,0	127,2	-4,3	2,7	96,3	-17,8	-1,7	123,9	-6,2	-1,0	125,5	-15,5	3,6
Dic.	127,7	132,0	2,5	2,6	89,3	-23,5	-3,5	125,6	-7,6	-1,5	114,7	-15,0	2,1
2009 (4) Ene.	121,1	125,0	-3,8	-3,8	70,3	-45,0	-45,0	119,5	-11,7	-11,7	126,3	-12,4	-12,4
Feb.	112,8	120,7	-7,2	-5,5	65,9	-18,8	-34,9	107,7	-15,1	-13,3	117,4	-0,9	-7,2
Mar.	129,8	136,1	-1,2	-4,0	96,5	-30,8	-33,2	125,3	-11,2	-12,6	138,1	-6,8	-7,0
Abr.	123,1	121,9	-10,4	-5,6	90,2	-35,2	-33,8	124,4	-10,9	-12,2	137,0	-17,1	-9,9
May.													
Jun.													
Jul.													
Ago.													
Sep.													
Oct.													
Nov.													
Dic.													

A partir de agosto de 2004, el Instituto Nacional de Estadísticas cambia la base de cálculo de promedio 1989=100 a promedio 2002=100.

(1) Excluye fundición y refinación de cobre.

(2) Variación respecto de igual mes del año anterior.

(3) Variación del promedio acumulado a ese mes respecto del promedio acumulado a igual mes del año anterior.

(4) Cifras provisionales.

(5) Variación diciembre a diciembre.

Fuente: Instituto Nacional de Estadísticas (INE).

Índices de producción y de venta física de la industria manufacturera, por clasificación económica (INE)

(Promedio 2002 = 100)

Venta

Período	Índice general (1)	Bienes de consumo habitual			Bienes de consumo duradero			Bienes de consumo intermedio			Bienes de capital		
		Índice	Variación porcentual		Índice	Variación porcentual		Índice	Variación porcentual		Índice	Variación porcentual	
			En 12 meses (2)	Promedio (3)		En 12 meses (2)	Promedio (3)		En 12 meses (2)	Promedio (3)		En 12 meses (2)	Promedio (3)
2004 Prom.	114,4	112,1	4,7 (5)	6,2	95,5	16,0 (5)	-4,3	117,1	16,1 (5)	10,1	96,0	59,0 (5)	6,5
2005 Prom.	120,7	116,8	2,7 (5)	4,2	99,5	-10,4 (5)	4,2	124,4	4,2 (5)	6,2	120,3	13,1 (5)	25,3
2006 Prom.	124,2	120,5	3,4 (5)	3,2	106,5	14,8 (5)	7,1	127,9	-2,3 (5)	2,8	113,9	-5,1 (5)	-5,2
2007 (4) Prom.	129,6	124,9	0,8 (5)	3,7	108,6	1,9 (5)	1,9	133,6	7,5 (5)	4,5	134,9	16,3 (5)	18,5
2008 (4) Prom.	128,5	125,6	-1,9 (5)	0,6	103,0	-26,1 (5)	-5,2	131,4	-7,6 (5)	-1,7	130,5	-14,6 (5)	-3,3
2008 (4) Ene.	129,9	123,0	2,2	2,2	121,5	24,5	24,5	135,6	6,4	6,4	131,6	-4,7	-4,7
Feb.	124,5	124,0	6,4	4,3	97,4	-5,0	9,4	125,8	-0,2	3,1	112,5	-1,4	-3,2
Mar.	138,0	130,4	-3,0	1,6	131,0	-0,5	5,5	144,3	1,6	2,6	130,1	-19,8	-9,7
Abr.	135,8	127,9	6,7	2,8	127,5	0,9	4,2	142,1	4,7	3,1	146,7	18,7	-3,2
May.	127,6	124,4	0,3	2,3	116,2	-10,2	1,0	130,1	-6,1	1,2	138,6	11,3	-0,5
Jun.	124,1	119,1	-2,2	1,6	110,2	-4,5	0,1	128,3	-0,9	0,9	123,6	-2,7	-0,8
Jul.	128,0	123,2	2,7	1,7	99,5	6,4	0,9	131,4	0,6	0,8	170,8	43,7	5,0
Ago.	123,4	123,6	-1,4	1,3	87,5	-12,3	-0,6	124,6	-5,1	0,1	105,7	-27,7	0,5
Sep.	124,2	125,1	6,0	1,8	91,2	18,4	0,9	124,9	0,2	0,1	96,6	-20,4	-1,7
Oct.	129,6	128,3	0,2	1,7	90,8	-19,5	-1,2	131,3	-6,3	-0,6	143,5	-8,9	-2,5
Nov.	124,1	120,8	-7,1	0,8	81,3	-23,6	-3,2	127,3	-6,3	-1,1	140,9	1,7	-2,1
Dic.	132,9	137,1	-1,9	0,6	81,6	-26,1	-5,2	130,9	-7,6	-1,7	125,7	-14,6	-3,3
2009 (4) Ene.	117,5	115,4	-6,2	-6,2	77,4	-36,3	-36,3	120,2	-11,4	-11,4	111,0	-15,7	-15,7
Feb.	110,1	113,5	-8,5	-7,3	72,6	-25,5	-31,5	108,5	-13,8	-12,5	104,5	-7,1	-11,7
Mar.	126,6	128,4	-1,5	-5,3	93,3	-28,8	-30,5	125,2	-13,2	-12,8	154,5	18,8	-1,1
Abr.	121,9	120,9	-5,5	-5,4	90,7	-28,9	-30,0	123,6	-13,0	-12,8	122,3	-16,6	-5,5
May.													
Jun.													
Jul.													
Ago.													
Sep.													
Oct.													
Nov.													
Dic.													

A partir de agosto de 2004, el Instituto Nacional de Estadísticas cambia la base de cálculo de promedio 1989=100 a promedio 2002=100.

(1) Excluye fundición y refinación de cobre.

(2) Variación respecto de igual mes del año anterior.

(3) Variación del promedio acumulado a ese mes respecto del promedio acumulado a igual mes del año anterior.

(4) Cifras provisionales.

(5) Variación diciembre a diciembre.

Fuente: Instituto Nacional de Estadísticas (INE).

Generación de energía eléctrica (1)

(Gwh) (2)

Fecha	Total				SIC				SING (3)		
	Térmica	Hidráulica	Eólica (4)	Total	Térmica	Hidráulica	Eólica (4)	Total	Térmica	Hidráulica	Total
2004	27.714	20.956		48.671	15.453	20.890		36.344	12.261	66	12.327
2005	25.132	25.489		50.621	12.535	25.429		37.964	12.597	60	12.657
2006	25.442	28.133		53.575	12.276	28.063		40.339	13.166	70	13.236
2007	33.692	22.294	2,8	55.989	19.814	22.226	2,8	42.043	13.878	68	13.946
2008	32.716	23.627	30,8	56.374	18.282	23.559	30,8	41.872	14.434	68	14.502
2007	Ene.	2.328	2.433	4.760	1.173	2.425		3.599	1.154	7	1.162
	Feb.	2.208	2.103	4.311	1.157	2.096		3.253	1.051	7	1.058
	Mar.	2.642	2.249	4.891	1.451	2.242		3.693	1.191	7	1.198
	Abr.	2.804	1.832	4.636	1.631	1.827		3.457	1.173	5	1.178
	May.	3.026	1.752	4.777	1.830	1.746		3.577	1.195	5	1.200
	Jun.	3.215	1.490	4.705	2.069	1.485		3.554	1.146	5	1.151
	Jul.	3.031	1.661	4.693	1.864	1.656		3.521	1.167	5	1.172
	Ago.	3.331	1.394	4.725	2.168	1.388		3.557	1.163	5	1.168
	Sep.	2.884	1.541	4.425	1.722	1.536		3.258	1.163	5	1.168
	Oct.	2.766	1.944	4.710	1.587	1.939		3.526	1.179	5	1.184
	Nov.	2.538	2.044	4.582	1.431	2.039	0,2	3.471	1.107	5	1.112
	Dic.	2.919	1.852	4.773	1.730	1.846	2,6	3.579	1.189	6	1.195
2008	Ene.	3.163	1.714	4.879	1.989	1.707	1,7	3.698	1.174	7	1.180
	Feb.	3.108	1.501	4.611	1.998	1.496	1,7	3.495	1.110	5	1.116
	Mar.	3.511	1.251	4.765	2.328	1.246	2,9	3.576	1.183	6	1.189
	Abr.	3.347	1.101	4.449	2.167	1.095	1,4	3.264	1.180	5	1.185
	May.	3.068	1.549	4.619	1.841	1.544	1,9	3.387	1.227	6	1.232
	Jun.	2.375	2.284	4.662	1.181	2.278	2,8	3.462	1.194	6	1.199
	Jul.	2.381	2.396	4.779	1.190	2.390	2,5	3.582	1.191	6	1.197
	Ago.	2.200	2.552	4.756	972	2.547	3,4	3.522	1.228	5	1.234
	Sep.	2.014	2.514	4.531	845	2.509	2,9	3.357	1.169	5	1.174
	Oct.	2.244	2.534	4.783	1.006	2.529	4,1	3.539	1.239	5	1.244
	Nov.	2.349	2.310	4.662	1.112	2.304	2,8	3.419	1.237	6	1.243
	Dic.	2.956	1.920	4.879	1.653	1.914	2,7	3.570	1.303	6	1.309
2009	Ene.	2.895	1.959	4.857	1.616	1.953	2,9	3.572	1.279	6	1.285
	Feb.	2.800	1.617	4.419	1.642	1.612	2,5	3.256	1.158	5	1.162
	Mar.	3.242	1.667	4.911	1.973	1.662	1,7	3.637	1.269	5	1.274
	Abr.	3.005	1.560	4.568	1.777	1.554	1,6	3.333	1.229	6	1.235
	May.	2.831	1.866	4.700	1.578	1.861	2,8	3.442	1.253	5	1.258
	Jun.										
	Jul.										
	Ago.										
	Sep.										
	Oct.										
	Nov.										
	Dic.										

(1) El Sistema Interconectado del Norte Grande (SING) cubre el territorio comprendido entre las ciudades de Arica y Antofagasta, y el Sistema Interconectado Central (SIC) se extiende desde la localidad de Taltal hasta Chiloé. Ambos sistemas generaron, en el período 1998-2008, 99,4% de la producción de los cuatro sistemas interconectados existentes en el país.

(2) Un kilowatt hora es igual a 1.000 watt hora. Un gigawatt hora (Gwh) es un millón de kilowatt hora.

(3) Los valores del SING consideran importaciones provenientes de la empresa Gener en Salta, Argentina.

(4) A partir de noviembre de 2007, el CDEC-SIC comienza a publicar la información de generación eólica correspondiente a la central Canela, recientemente inaugurada en la IV Región.

Fuente : Comisión Nacional de Energía (CNE).

Número de viviendas y superficie autorizada en obras nuevas, total país (1)

Periodo	Total	Vivienda (2)		Industria, comercio y establecimientos financieros	Servicios (3)	
	Superficie (m ²)	Número	Superficie (m ²)	Superficie (m ²)	Superficie (m ²)	
2004	13.425.071	151.787	9.309.820	2.542.007	1.573.244	
2005	14.037.796	147.734	9.293.625	2.667.658	2.076.513	
2006	16.232.123	163.236	10.955.804	3.223.102	2.053.217	
2007	16.253.554	150.710	10.522.479	3.406.259	2.324.816	
2008 (4)	14.596.125	137.940	9.390.400	3.230.766	1.974.959	
2007	Ene.	1.252.761	11.535	883.494	180.736	188.531
	Feb.	915.048	8.292	599.414	216.265	99.369
	Mar.	1.512.050	13.840	983.018	294.743	234.289
	Abr.	1.267.417	12.506	798.075	250.309	219.033
	May.	1.329.951	15.136	1.029.842	177.366	122.743
	Jun.	1.442.599	11.785	792.049	367.469	283.081
	Jul.	1.141.877	10.424	736.281	196.339	209.257
	Ago.	1.382.108	10.969	795.979	400.305	185.824
	Sep.	1.430.944	11.503	842.201	450.528	138.215
	Oct.	1.483.336	13.161	966.671	271.987	244.678
	Nov.	1.458.764	14.889	1.010.789	265.085	182.890
	Dic.	1.636.699	16.670	1.084.666	335.127	216.906
2008 (4)	Ene.	1.334.628	13.061	949.355	186.983	198.290
	Feb.	1.774.877	17.026	1.169.756	377.599	227.522
	Mar.	1.322.624	12.824	836.294	284.352	201.978
	Abr.	1.721.056	14.168	991.920	531.416	197.720
	May.	1.077.979	10.720	683.906	278.560	115.513
	Jun.	1.191.919	11.348	825.729	222.441	143.749
	Jul.	1.275.788	11.636	717.475	281.754	276.559
	Ago.	1.191.197	11.003	773.503	283.076	134.618
	Sep.	1.186.873	11.441	858.295	184.693	143.885
	Oct.	915.148	9.156	576.118	167.351	171.679
	Nov.	662.771	6.762	440.048	157.495	65.228
	Dic.	941.265	8.795	568.001	275.046	98.218
2009 (4)	Ene.	928.543	9.071	563.083	179.207	186.253
	Feb.	1.002.373	14.369	809.178	126.162	67.033
	Mar.	1.669.779	21.151	1.255.356	212.016	202.407
	Abr.	1.066.438	12.674	742.352	176.286	147.800
	May.					
	Jun.					
	Jul.					
	Ago.					
	Sep.					
	Oct.					
	Nov.					
	Dic.					

(1) La información es obtenida por la fuente a través de los permisos de edificación, con aumento de superficie, otorgados por las direcciones de obras de las municipalidades de todo el país para la ejecución de obras nuevas y ampliaciones. El concepto de obra nueva se refiere a toda construcción que signifique nueva superficie edificada estructural y/o funcionalmente independiente.

(2) Incluye, entre otras, las viviendas acogidas a la Ley 18.138 que facultó a las municipalidades para desarrollar programas de construcción de viviendas destinadas a resolver problemas de marginalidad habitacional. También se incluyen las viviendas del programa de viviendas progresivas, reglamentado en el Decreto Supremo 140 de 1991 del Ministerio de Vivienda y Urbanismo.

(3) Incluye, entre otros, edificios destinados a educación, servicios médicos, instituciones de asistencia social, culto religioso, administración pública y defensa.

(4) Cifras provisionales.

Fuente: Instituto Nacional de Estadísticas (INE).

Índice general de ventas de supermercados (1)

(Promedio 2005 = 100)

Período	Ventas nominales (2)				Ventas reales (3)			
	Índice	Variación porcentual			Índice	Variación porcentual		
		En el mes	En 12 meses	Acumulada		En el mes	En 12 meses	Acumulada
2004 Prom.	91,33	-	-	5,8	91,95	-	-	7,6
2005 Prom.	100,00	-	-	9,5	100,00	-	-	7,5
2006 Prom.	108,99	-	-	9,0	105,92	-	-	7,2
2007 Prom.	120,09	-	-	10,2	111,37	-	-	5,2
2008 Prom.	137,05	-	-	14,1	112,35	-	-	0,9
2008 Ene.	117,16	-28,5	13,2	13,2	103,73	-28,5	3,9	3,9
Feb.	122,67	4,7	17,4	15,3	107,46	3,6	6,3	5,1
Mar.	138,89	13,2	16,0	15,6	119,11	10,8	2,6	4,2
Abr.	124,59	-10,3	10,0	14,1	105,77	-11,2	-2,6	2,4
May.	134,32	7,8	18,5	15,0	112,35	6,2	4,1	2,8
Jun.	131,72	-1,9	14,0	14,8	108,36	-3,6	-0,7	2,2
Jul.	131,34	-0,3	13,1	14,6	106,32	-1,9	-1,8	1,6
Ago.	142,89	8,8	22,3	15,6	114,88	8,0	7,3	2,3
Sep.	139,75	-2,2	7,4	14,5	110,72	-3,6	-5,3	1,4
Oct.	143,99	3,0	18,8	15,0	111,99	1,2	3,8	1,6
Nov.	140,13	-2,7	13,9	14,9	108,56	-3,1	0,1	1,5
Dic.	177,16	26,4	8,1	14,1	138,97	28,0	-4,2	0,9
2009 (4) Ene.	137,71	-22,3	17,5	17,5	107,64	-22,5	3,8	3,8
Feb.	134,49	-2,3	9,6	13,5	106,19	-1,3	-1,2	1,2
Mar.	148,99	10,8	7,3	11,2	117,83	11,0	-1,1	0,4
Abr.	139,77	-6,2	12,2	11,5	110,49	-6,2	4,5	1,4
May.								
Jun.								
Jul.								
Ago.								
Sep.								
Oct.								
Nov.								
Dic.								

(1) Índice calculado sobre la base de un Directorio Nacional de establecimientos, donde cada uno de ellos posee tres o más cajas registradoras y se caracteriza por comercializar al menudeo una o varias líneas de productos de consumo mediante el sistema de autoservicio.

(2) Constituye un índice simple del valor total de las ventas netas, excluidos el IVA y otros impuestos a la compraventa, además de los descuentos y las devoluciones.

(3) Se obtiene de deflactar el valor nominal mediante la utilización de un índice de precios representativo del nivel promedio que alcanzan los precios de los productos característicos, comercializados por los establecimientos del Directorio Nacional. Este índice real constituye un índice de cuántum implícito y permite cuantificar las variaciones atribuibles al cuántum de ventas.

(4) Cifras provisionales.

Fuente: Instituto Nacional de Estadísticas (INE).

Estadísticas de comunicaciones

Correos		Telefonía red fija							Telefonía móvil			
		Documentos corrientes y certificados		Local		Larga distancia nacional (LDN)		Larga distancia internacional (LDI)			Tiempo de conexión a internet (*)	
		Servicio local medido	Tiempo de conexión a internet	Servicio larga distancia	Tiempo de conexión a internet	Servicio larga distancia	Tiempo de conexión a internet		Nacional	Internacional		
Periodo		Miles	Miles	Millones de minutos	Millones de minutos	Millones de minutos	Millones de minutos	Millones de minutos	Millones de minutos	Millones de minutos	Millones de minutos	
2004		339.942	20.887	14.036	4.293	1.980	-	213	-	1.848	9.233	66
2005		383.619	19.737	12.956	3.331	1.736	-	204	-	777	11.232	88
2006		423.076	17.994	12.315	1.771	1.555	-	185	-	267	13.493	108
2007		467.573	19.516	11.566	897	1.434	-	179	-	76	18.146	104
2008		481.930	26.074	11.148	424	1.310	-	174	-	31	22.208	113
2007	Ene.	33.178	1.656	956	97	123	-	15	-	11	1.488	9
	Feb.	41.182	1.433	795	81	112	-	14	-	8	1.342	8
	Mar.	41.902	1.566	1.039	93	129	-	16	-	9	1.533	9
	Abr.	36.461	1.546	954	86	119	-	15	-	8	1.457	8
	May.	39.174	1.546	994	83	124	-	15	-	7	1.513	8
	Jun.	40.885	1.526	982	77	119	-	15	-	6	1.502	8
	Jul.	34.972	1.565	984	73	118	-	15	-	6	1.553	8
	Ago.	39.931	1.626	1.011	70	124	-	15	-	5	1.629	9
	Sep.	38.630	1.503	867	62	106	-	14	-	5	1.449	9
	Oct.	41.557	1.820	997	62	123	-	16	-	4	1.552	9
	Nov.	40.222	1.795	990	58	120	-	15	-	4	1.531	9
	Dic.	39.479	1.934	998	53	116	-	15	-	4	1.598	10
2008	Ene.	37.738	2.237	943	49	119	-	16	-	3	1.699	9
	Feb.	39.963	1.990	788	42	102	-	14	-	3	1.657	10
	Mar.	45.056	1.995	962	44	116	-	15	-	3	1.785	10
	Abr.	40.442	2.160	895	42	122	-	16	-	3	1.784	9
	May.	40.747	1.999	939	39	116	-	15	-	3	1.805	10
	Jun.	41.613	2.105	924	36	109	-	14	-	3	1.777	9
	Jul.	38.927	2.216	953	35	113	-	14	-	3	1.885	10
	Ago.	41.373	2.083	938	33	100	-	13	-	2	1.913	9
	Sep.	36.512	1.915	896	30	93	-	13	-	2	1.898	9
	Oct.	40.698	2.425	986	27	111	-	15	-	2	1.978	9
	Nov.	39.914	2.232	951	24	103	-	14	-	2	1.944	9
	Dic.	38.947	2.718	974	23	107	-	14	-	2	2.083	10
2009	Ene.	36.797	2.346	923	19	106	-	14	-	2	2.028	10
	Feb.	31.392	1.853	763	16	93	-	13	-	1	1.812	9
	Mar.	44.092	1.921	1.005	17	109	-	15	-	1	2.075	10
	Abr.	34.756	1.920	938	16	103	-	14	-	1	1.986	9
	May.											
	Jun.											
	Jul.											
	Ago.											
	Sep.											
	Oct.											
	Nov.											
	Dic.											

(*) A partir de abril de 2004, la fuente presenta la información como un solo total, es decir, conexión a internet nacional más internacional.

Fuente: Instituto Nacional de Estadísticas (INE).

Transporte aéreo y marítimo

Transporte aéreo

Año	Tráfico nacional (*)		Tráfico internacional con relación a Chile (*)					
	Pasajeros	Carga (t)	Total		Empresas nacionales		Empresas extranjeras	
			Pasajeros	Carga (t)	Pasajeros	Carga (t)	Pasajeros	Carga (t)
1995	1.997.029	17.040	2.224.410	168.718	1.067.979	113.043	1.156.431	55.675
1996	2.409.951	23.360	2.413.422	181.763	1.101.761	113.116	1.311.661	68.647
1997	3.080.349	27.379	2.881.594	213.605	1.439.883	139.997	1.441.711	73.608
1998	3.326.589	29.709	3.040.682	249.082	1.524.586	152.137	1.516.096	96.945
1999	3.131.684	30.834	3.211.121	228.009	1.713.955	141.429	1.497.166	86.580
2000	3.117.477	33.069	3.285.119	262.457	1.709.137	157.820	1.575.982	104.637
2001	3.116.019	32.272	3.131.455	288.813	1.758.847	157.727	1.372.608	131.086
2002	2.866.823	31.951	3.066.133	260.354	1.654.670	136.614	1.411.463	123.740
2003	2.858.893	29.093	3.460.341	241.554	1.995.672	138.450	1.464.669	103.104
2004	2.984.599	29.688	3.634.273	246.547	2.094.167	134.441	1.540.106	112.106
2005	3.197.502	29.732	4.024.834	246.783	2.330.634	129.967	1.694.200	116.816
2006	3.379.092	30.644	4.231.491	249.297	2.428.257	138.630	1.803.234	110.667
2007	4.096.489	29.654	4.914.490	286.251	2.723.244	156.491	2.191.246	129.760

(*) Incluye pasajeros llegados y salidos y carga llegada y salida.

Fuente: Junta de Aeronáutica Civil.

Transporte marítimo de carga

(Miles de toneladas)

Año	Total			Navegación exterior			Navegación de cabotaje		
	Total	Embarcada	Desembarcada	Total	Embarcada	Desembarcada	Total	Embarcada	Desembarcada
1994	54.454	34.249	20.204	39.429	26.737	12.692	15.025	7.512	7.512
1995	57.248	34.900	22.348	41.569	27.060	14.509	15.679	7.840	7.840
1996	64.379	37.874	26.505	47.687	29.528	18.159	16.692	8.346	8.346
1997	64.848	38.223	26.626	48.692	30.144	18.547	16.157	8.078	8.078
1998	64.408	36.696	27.711	47.371	28.178	19.193	17.037	8.519	8.519
1999	69.588	40.710	28.878	50.743	31.287	19.456	18.845	9.422	9.422
2000	72.960	43.573	29.387	53.962	34.074	19.888	18.998	9.499	9.499
2001	74.578	48.217	26.361	52.370	37.113	15.257	22.208	11.104	11.104
2002	76.811	47.637	29.174	53.756	36.109	17.646	23.056	11.528	11.528
2003	81.865	51.666	30.198	57.521	39.494	18.027	24.344	12.172	12.172
2004	88.028	53.543	34.485	64.390	41.724	22.666	23.637	11.819	11.819
2005	94.449	56.689	37.760	70.676	44.802	25.874	23.773	11.886	11.886
2006	99.404	55.996	43.409	75.040	43.813	31.227	24.366	12.183	12.183
2007	107.153	57.031	50.122	82.397	44.653	37.744	24.756	12.378	12.378

Fuente: Dirección General del Territorio Marítimo y de Marina Mercante. Armada de Chile.

Empleo, Remuneraciones y Demografía

Empleo**Fuerza de trabajo nacional e inactivos (1)**

(Promedios móviles trimestrales, miles de personas)

Periodo	Población de 15 años y más	Fuerza de trabajo										Inactivos	% Var. (2)
		Total	% Var. (2)	Ocupados	% Var. (2)	Desocup.	% Var. (2)	Cesantes	% Var. (2)	Buscan trabajo por primera vez	% Var. (2)		
2004 Prom.	12.005,74	6.607,65	3,3 (3)	5.946,43	2,7 (3)	661,22	8,3 (3)	578,49	9,8 (3)	82,73	-1,1 (3)	5.398,09	0,8 (3)
2005 Prom.	12.238,47	6.798,41	2,9 (3)	6.170,34	3,8 (3)	628,07	-5,0 (3)	541,66	-6,4 (3)	86,41	4,5 (3)	5.440,06	0,8 (3)
2006 Prom.	12.421,58	6.802,75	0,1 (3)	6.271,85	1,6 (3)	530,90	-15,5 (3)	448,92	-17,1 (3)	81,98	-5,1 (3)	5.618,83	3,3 (3)
2007 Prom.	12.639,82	6.944,39	2,1 (3)	6.448,86	2,8 (3)	495,53	-6,7 (3)	414,44	-7,7 (3)	81,09	-1,1 (3)	5.695,43	1,4 (3)
2008 Prom.	12.853,12	7.203,00	3,7 (3)	6.641,43	3,0 (3)	561,57	13,3 (3)	483,74	16,7 (3)	77,83	-4,0 (3)	5.650,12	-0,8 (3)
2007 Nov-ene.	12.524,40	6.834,85	-0,1	6.419,96	1,7	414,89	-21,4	346,35	-21,7	68,54	-19,9	5.689,55	3,8
Dic-feb.	12.542,24	6.880,19	0,6	6.442,37	2,1	437,82	-18,0	364,77	-19,0	73,05	-12,8	5.662,05	3,3
Ene-mar.	12.559,77	6.925,17	1,1	6.458,87	2,9	466,30	-18,5	389,42	-20,2	76,88	-9,1	5.634,59	2,8
Feb-abr.	12.577,60	6.946,38	1,3	6.471,28	3,3	475,10	-19,3	396,99	-19,6	78,11	-17,9	5.631,22	2,4
Mar-may.	12.595,40	6.914,65	1,1	6.448,42	3,4	466,23	-22,2	392,81	-21,9	73,43	-23,4	5.680,75	2,6
Abr-jun.	12.613,18	6.869,79	1,2	6.397,69	3,4	472,10	-22,2	397,53	-21,7	74,57	-24,8	5.743,39	2,5
May-jul.	12.630,94	6.852,57	1,3	6.370,25	3,2	482,32	-18,9	407,36	-19,0	74,96	-18,8	5.778,38	2,2
Jun-ago.	12.648,69	6.877,77	1,8	6.352,73	2,8	525,05	-8,9	441,79	-9,1	83,26	-8,0	5.770,91	1,6
Jul-sep.	12.666,53	6.904,51	2,3	6.371,63	2,6	532,88	-0,3	451,49	-1,4	81,40	6,2	5.762,02	1,0
Ago-oct.	12.684,42	6.928,25	2,3	6.392,41	1,9	535,85	7,6	452,17	5,8	83,68	18,6	5.756,16	1,0
Sep-nov.	12.702,07	6.979,98	2,7	6.468,35	1,9	511,64	13,4	433,21	12,0	78,43	21,5	5.722,09	0,6
Oct-dic.	12.719,79	7.078,07	3,8	6.567,24	2,4	510,83	24,6	419,32	22,5	91,51	35,4	5.641,72	-0,8
2008 Nov-ene.	12.737,79	7.167,32	4,9	6.651,50	3,6	515,82	24,3	416,29	20,2	99,53	45,2	5.570,47	-2,1
Dic-feb.	12.755,56	7.168,61	4,2	6.642,44	3,1	526,17	20,2	422,15	15,7	104,02	42,4	5.586,95	-1,3
Ene-mar.	12.773,12	7.180,13	3,7	6.637,84	2,8	542,29	16,3	445,14	14,3	97,15	26,4	5.592,99	-0,7
Feb-abr.	12.790,95	7.180,85	3,4	6.631,66	2,5	549,19	15,6	464,32	17,0	84,87	8,6	5.610,10	-0,4
Mar-may.	12.808,81	7.177,24	3,8	6.606,16	2,4	571,08	22,5	491,38	25,1	79,70	8,5	5.631,57	-0,9
Abr-jun.	12.826,53	7.186,13	4,6	6.583,13	2,9	603,00	27,7	530,52	33,5	72,48	-2,8	5.640,39	-1,8
May-jul.	12.844,20	7.202,93	5,1	6.601,02	3,6	601,91	24,8	527,92	29,6	73,99	-1,3	5.641,27	-2,4
Jun-ago.	12.861,99	7.196,11	4,6	6.606,54	4,0	589,57	12,3	516,54	16,9	73,04	-12,3	5.665,88	-1,8
Jul-sep.	12.879,77	7.160,65	3,7	6.604,33	3,7	556,32	4,4	486,88	7,8	69,44	-14,7	5.719,12	-0,7
Ago-oct.	12.897,60	7.177,38	3,6	6.635,93	3,8	541,44	1,0	479,28	6,0	62,17	-25,7	5.720,23	-0,6
Sep-nov.	12.915,33	7.233,58	3,6	6.690,77	3,4	542,80	6,1	483,44	11,6	59,36	-24,3	5.681,75	-0,7
Oct-dic.	12.933,05	7.285,09	2,9	6.740,41	2,6	544,68	6,6	472,41	12,7	72,27	-21,0	5.647,96	0,1
2009 Nov-ene.	12.951,03	7.266,60	1,4	6.686,26	0,5	580,34	12,5	491,59	18,1	88,76	-10,8	5.684,43	2,0
Dic-feb.	12.968,80	7.269,48	1,4	6.649,73	0,1	619,75	17,8	521,22	23,5	98,53	-5,3	5.699,32	2,0
Ene-mar.	12.986,37	7.276,66	1,3	6.607,50	-0,5	669,16	23,4	569,03	27,8	100,13	3,1	5.709,70	2,1
Feb-abr.	13.004,21	7.316,25	1,9	6.599,91	-0,5	716,33	30,4	618,20	33,1	98,13	15,6	5.687,97	1,4
Mar-may.													
Abr-jun.													
May-jul.													
Jun-ago.													
Jul-sep.													
Ago-oct.													
Sep-nov.													
Oct-dic.													

(1) Cifras preliminares correspondientes a la Encuesta Nacional del Empleo aplicada a una muestra de viviendas particulares ocupadas, seleccionada del nuevo Marco Muestral de Viviendas (MMV), el cual, a su vez, está basado en los resultados del Censo de Población y Vivienda levantado en el 2002. A efectos de comparabilidad, las cifras que se presentan en este cuadro hasta el trimestre móvil abril-junio de 2006 están empalmadas con las de los trimestres móviles posteriores. En algunos casos, los totales difieren de la suma de los subtotales, debido a redondeo de cifras, propio del proceso de expansión.

(2) Variaciones calculadas comparando igual trimestre móvil de dos años consecutivos.

(3) Variación media anual.

Fuente: Instituto Nacional de Estadísticas (INE).

Tasas de desocupación, nacional y por región (1) (2)
(Porcentaje)

Período	Nacional	Región														
		I	II	III	IV	V	VI	VII	VIII	IX	X	XI	XII	RMS	XIV	XV
2007 Ene-mar.	6,7	8,2	7,0	8,3	5,0	6,6	3,0	4,5	9,0	6,0	4,5	3,5	2,6	7,5	-	-
Feb-abr.	6,8	-	6,9	8,4	6,0	6,4	4,0	4,2	8,5	5,4	-	3,3	2,3	7,8	-	-
Mar-may.	6,7	-	7,3	7,3	5,9	6,4	4,8	5,6	8,1	5,1	-	3,7	2,9	7,4	-	-
Abr-jun.	6,9	-	6,6	7,1	6,2	7,1	6,6	7,2	8,1	6,0	-	3,9	2,8	7,2	-	-
May-jul.	7,0	7,3	6,3	7,1	6,8	8,0	7,0	9,8	8,4	7,7	4,8	4,4	2,4	6,6	-	-
Jun-ago.	7,6	7,8	5,4	7,4	7,9	8,4	8,4	11,0	9,2	9,3	5,4	4,6	2,6	7,0	-	-
Jul-sep.	7,7	7,7	6,0	7,5	8,5	8,9	8,6	12,3	8,7	9,3	5,5	4,2	3,2	6,9	-	-
Ago-oct.	7,7	7,1	7,2	7,5	8,5	9,0	8,8	11,2	8,1	8,2	5,1	3,5	3,6	7,3	-	-
Sep-nov.	7,3	7,5	7,9	6,3	7,6	8,8	8,0	9,4	7,9	7,3	4,4	3,2	2,6	7,1	-	-
Oct-dic.	7,2	7,9	8,1	5,0	7,5	8,3	6,6	7,6	8,2	6,8	3,8	3,7	2,0	7,4	-	-
2008 Nov-ene.	7,2	8,4	6,6	4,4	6,1	8,5	6,6	7,4	8,9	7,3	3,7	4,1	1,8	7,3	-	-
Dic-feb.	7,3	8,7	6,6	5,0	5,6	9,2	6,0	7,1	9,0	7,8	3,7	2,9	2,2	7,5	-	-
Ene-mar.	7,6	7,4	6,7	5,9	5,1	9,6	5,6	6,9	9,0	8,4	3,2	2,1	2,1	7,9	6,1	12,7
Feb-abr.	7,6	7,0	7,2	5,7	6,3	9,9	5,2	5,6	8,6	8,7	3,0	2,1	2,7	8,2	6,1	13,7
Mar-may.	8,0	6,6	7,8	6,4	7,1	10,1	6,7	6,6	8,4	9,5	2,8	3,6	2,6	8,3	7,8	12,3
Abr-jun.	8,4	5,9	7,8	5,9	7,1	10,2	8,4	7,5	9,3	9,7	2,9	4,1	2,2	8,8	7,8	12,2
May-jul.	8,4	5,3	7,8	5,9	6,6	10,3	8,7	9,2	9,3	9,8	3,1	4,1	2,5	8,5	8,1	11,6
Jun-ago.	8,2	5,6	7,6	5,6	6,4	10,5	8,6	9,0	9,0	10,0	3,3	3,6	1,8	8,2	7,9	10,2
Jul-sep.	7,8	5,2	7,5	6,3	6,4	10,5	8,0	9,1	8,5	10,4	4,4	2,9	1,7	7,3	7,8	8,8
Ago-oct.	7,5	5,7	6,6	6,5	5,8	10,3	8,3	8,0	8,1	10,2	4,5	3,7	1,8	7,2	7,0	8,4
Sep-nov.	7,5	5,3	6,3	6,5	5,6	10,3	7,3	7,3	8,5	10,0	3,8	3,8	2,3	7,4	6,1	8,2
Oct-dic.	7,5	5,6	5,2	6,2	6,2	10,1	7,2	5,9	7,9	10,2	3,1	4,4	2,8	7,7	6,4	8,6
2009 Nov-ene.	8,0	6,6	5,8	7,3	6,9	10,0	7,0	5,6	9,3	10,5	3,6	3,6	3,2	8,3	7,0	9,4
Dic-feb.	8,5	6,6	7,4	8,3	8,0	9,6	7,0	5,8	10,9	11,0	5,1	3,7	3,2	8,7	8,5	9,4
Ene-mar.	9,2	7,0	9,8	9,8	8,2	9,8	7,3	6,5	11,8	12,1	6,3	4,4	5,6	9,2	8,7	9,8
Feb-abr.	9,8	5,9	11,2	10,0	8,3	10,7	8,3	6,7	11,8	13,3	7,4	4,6	5,8	9,9	9,8	8,9
Mar-may.																
Abr-jun.																
May-jul.																
Jun-ago.																
Jul-sep.																
Ago-oct.																
Sep-nov.																
Oct-dic.																

(1) Cifras preliminares correspondientes a la Encuesta Nacional del Empleo aplicada a una muestra de viviendas particulares ocupadas, seleccionada del nuevo Marco Muestral de Viviendas (MMV), el cual, a su vez, está basado en los resultados del Censo de Población y Vivienda levantado en el 2002. A efectos de comparabilidad, las cifras que se presentan en este cuadro hasta el trimestre móvil abril-junio de 2006 están empalmadas con las de los trimestres móviles posteriores. En algunos casos, los totales difieren de la suma de los subtotales, debido a redondeo de cifras, propio del proceso de expansión. Cifras preliminares

(2) Las cifras de la I Región de Tarapacá, de la XV Región de Arica y Parinacota, de la X Región de los Lagos y de la XIV Región de los Ríos, corresponden a estimaciones de carácter provisional, realizadas sobre la base de una metodología de readecuación de los estratos que componen la muestra de las antiguas regiones I y X en la Encuesta Nacional del Empleo.

Fuente: Instituto Nacional de Estadísticas (INE).

Ocupación, por rama de actividad económica (*)

(Promedios móviles trimestrales, miles de personas)

Período	Total	Agricultura, caza y pesca	Minas y canteras	Industria manufactu- rera	Electricidad, gas y agua	Construcción	Comercio	Transporte, almacenaje y comuni- caciones	Servicios financieros	Servicios comunales, sociales y personales
2003 Prom.	5.788,52	792,26	79,33	822,73	26,20	461,70	1.129,12	484,38	471,12	1.521,68
2004 Prom.	5.946,43	808,31	89,79	830,28	24,45	480,03	1.158,34	473,82	506,13	1.575,28
2005 Prom.	6.170,34	819,94	91,84	813,20	22,25	511,53	1.229,24	491,93	548,35	1.642,05
2006 Prom.	6.271,86	789,85	90,06	831,78	33,96	528,08	1.219,93	519,58	543,60	1.715,01
2007 Prom.	6.448,86	773,94	93,70	858,68	38,48	541,98	1.265,61	536,20	572,15	1.768,13
2008 Prom.	6.641,43	764,21	99,36	862,18	39,48	586,20	1.318,77	566,50	608,35	1.796,39
2007 Nov-ene.	6.419,96	844,66	85,41	824,76	39,06	536,94	1.273,89	524,74	548,81	1.741,70
Dic-feb.	6.442,37	841,63	86,86	819,79	34,61	544,67	1.286,18	543,49	546,81	1.738,33
Ene-mar.	6.458,87	836,21	92,86	847,80	33,16	543,87	1.266,56	555,58	547,78	1.735,07
Feb-abr.	6.471,28	811,13	96,22	865,15	31,16	550,18	1.252,61	555,70	557,52	1.751,62
Mar-may.	6.448,42	783,34	95,84	875,83	34,44	543,50	1.235,56	545,95	556,03	1.777,93
Abr-jun.	6.397,69	737,24	92,60	873,44	35,36	538,27	1.241,82	540,62	555,32	1.783,03
May-jul.	6.370,25	714,12	93,71	866,97	36,99	523,38	1.255,39	534,47	554,25	1.790,97
Jun-ago.	6.352,73	706,00	95,99	866,01	40,12	530,29	1.260,63	524,34	560,24	1.769,10
Jul-sep.	6.371,63	713,64	96,22	856,35	45,24	540,59	1.268,92	509,75	567,05	1.773,89
Ago-oct.	6.392,41	740,49	94,74	847,77	44,89	545,42	1.256,88	506,60	579,11	1.776,51
Sep-nov.	6.468,35	769,70	91,54	859,99	44,62	536,70	1.264,76	517,79	592,87	1.790,37
Oct-dic.	6.567,24	808,68	93,12	857,14	40,18	545,18	1.285,15	538,84	618,44	1.780,52
2008 Nov-ene.	6.651,50	833,78	95,81	851,64	39,99	569,06	1.318,88	549,50	622,98	1.769,86
Dic-feb.	6.642,44	847,87	94,01	856,55	41,26	570,44	1.318,61	571,69	605,50	1.736,52
Ene-mar.	6.637,84	841,28	92,34	856,40	39,25	587,49	1.315,82	576,86	584,14	1.744,26
Feb-abr.	6.631,66	806,46	93,33	880,06	37,18	582,32	1.317,39	586,38	588,11	1.740,45
Mar-may.	6.606,16	756,22	96,29	865,16	39,59	581,32	1.317,32	588,05	600,87	1.761,35
Abr-jun.	6.583,13	718,89	102,84	873,19	39,99	573,01	1.320,05	575,35	606,91	1.772,89
May-jul.	6.601,02	697,41	104,17	864,75	43,52	584,03	1.321,71	561,70	612,31	1.811,43
Jun-ago.	6.606,54	707,53	103,90	865,93	39,12	588,38	1.318,30	556,21	607,97	1.819,20
Jul-sep.	6.604,33	706,96	102,71	853,75	40,43	600,71	1.308,51	552,32	615,82	1.823,15
Ago-oct.	6.635,93	717,81	106,71	855,83	37,35	597,13	1.323,64	552,22	615,99	1.829,26
Sep-nov.	6.690,77	747,38	104,13	859,25	39,14	595,42	1.316,58	550,70	626,21	1.851,97
Oct-dic.	6.740,41	789,72	99,57	865,36	38,23	583,57	1.330,70	561,48	626,52	1.845,27
2009 Nov-ene.	6.686,26	815,61	92,54	854,74	38,84	581,82	1.309,23	574,44	611,76	1.807,28
Dic-feb.	6.649,73	806,16	93,39	861,95	36,36	565,82	1.316,68	586,44	614,63	1.768,31
Ene-mar.	6.607,50	788,88	96,04	851,37	35,97	566,62	1.303,66	589,54	606,63	1.768,79
Feb-abr.	6.599,91	762,84	99,09	873,70	34,72	553,60	1.302,96	577,95	620,97	1.774,08
Mar-may.										
Abr-jun.										
May-jul.										
Jun-ago.										
Jul-sep.										
Ago-oct.										
Sep-nov.										
Oct-dic.										

(*) Cifras correspondientes a la Encuesta Nacional del Empleo aplicada a una muestra de viviendas particulares ocupadas, seleccionada del nuevo Marco Muestral de Viviendas (MMV), el cual, a su vez, está basado en los resultados del Censo de Población y Vivienda levantado en el 2002. A efectos de comparabilidad, las cifras que se presentan en este cuadro hasta el trimestre móvil abril-junio de 2006 están empalmadas con las de los trimestres móviles posteriores. En algunos casos, los totales difieren de la suma de los subtotales, debido a redondeo de cifras, propio del proceso de expansión. Cifras preliminares

Fuente: Instituto Nacional de Estadísticas (INE).

Desocupación, por rama de actividad económica

(Promedios móviles trimestrales, miles de personas)

Período	Total	Agricultura, caza y pesca	Minas y canteras	Industria manufac- turera	Electricidad, gas y agua	Construc- ción	Comercio	Transporte, almacenaje y comuni- caciones	Servicios financieros	Servicios comunales, sociales y personales	Buscan trabajo por primera vez
2005 Jun-ago.	685,36	51,27	5,52	92,35	4,02	91,05	118,33	49,43	59,29	124,44	89,68
Jul-sep.	668,53	46,38	6,22	87,91	4,02	83,41	120,51	48,40	63,21	118,63	89,85
Ago-oct.	639,28	40,14	5,95	78,38	3,62	78,72	115,22	49,25	56,70	119,16	92,13
Sep-nov.	594,79	37,62	5,66	72,01	2,83	75,63	106,15	48,15	51,68	107,87	87,19
Oct-dic.	541,11	28,48	4,78	65,58	2,67	72,08	96,82	44,10	44,23	96,63	85,73
2006 Nov-ene.	527,90	27,38	5,36	64,80	2,74	70,27	96,48	38,72	45,65	90,93	85,56
Dic-feb.	533,88	27,09	5,55	62,31	2,63	73,52	103,90	34,12	46,16	94,82	83,80
Ene-mar.	572,32	31,64	7,93	65,03	2,92	73,85	109,48	37,73	48,59	110,56	84,60
Feb.-abr.	588,83	35,47	6,96	68,52	2,53	72,90	108,47	38,31	53,94	106,63	95,09
Mar-may.	599,07	42,26	7,15	72,80	2,85	69,66	105,89	43,79	53,58	105,30	95,81
Abr-jun.	606,62	50,66	6,71	75,32	3,41	72,81	102,67	43,59	52,29	100,03	99,12
May-jul.	594,93	54,94	7,08	73,16	4,38	73,41	101,22	44,09	44,84	99,49	92,32
Jun-ago.	576,62	53,58	6,27	73,28	4,26	71,61	100,28	43,41	41,90	91,53	90,49
Jul-sep.	534,71	46,11	5,30	67,72	3,39	66,33	98,96	41,97	43,40	84,93	76,61
Ago-oct.	498,04	41,51	4,56	64,68	1,71	64,52	88,94	40,27	44,11	77,18	70,57
Sep-nov.	451,31	33,48	3,87	58,12	1,60	58,87	82,30	34,77	43,13	70,65	64,53
Oct-dic.	409,94	28,13	3,17	55,23	1,37	57,99	69,37	30,96	36,72	59,41	67,59
2007 Nov-ene.	414,89	23,32	2,68	52,36	3,11	59,28	71,40	32,88	36,20	65,12	68,54
Dic-feb.	437,82	22,88	2,74	55,87	2,85	58,75	74,01	33,40	41,11	73,15	73,05
Ene-mar.	466,30	20,15	2,36	57,67	3,66	57,06	85,34	32,53	47,41	83,25	76,88
Feb.-abr.	475,10	25,13	2,87	61,56	2,35	52,37	85,21	31,21	50,85	85,45	78,11
Mar-may.	466,23	34,36	2,82	57,61	2,45	53,58	85,56	33,12	43,70	79,61	73,43
Abr-jun.	472,10	45,33	4,38	55,89	1,21	53,60	81,28	36,53	42,76	76,56	74,57
May-jul.	482,32	49,36	5,24	59,76	1,10	59,76	84,00	36,39	37,17	74,60	74,96
Jun-ago.	525,05	50,77	5,25	67,27	1,10	63,74	90,85	39,02	41,09	82,70	83,26
Jul-sep.	532,88	50,25	5,34	69,90	1,74	65,56	94,58	35,83	39,24	89,04	81,40
Ago-oct.	535,85	47,50	6,20	64,31	2,71	61,26	97,28	40,46	43,81	88,64	83,68
Sep-nov.	511,64	36,56	6,86	61,29	3,17	58,92	93,68	37,32	48,24	87,18	78,43
Oct-dic.	510,83	27,15	6,00	60,37	3,69	57,38	92,17	38,43	52,78	81,35	91,51
2008 Nov-ene.	515,82	24,41	4,83	62,58	2,56	58,72	94,98	31,88	51,45	84,88	99,53
Dic-feb.	526,17	24,48	4,53	61,41	2,12	58,85	97,30	29,29	49,70	94,48	104,02
Ene-mar.	542,29	25,19	4,43	62,67	1,41	62,36	103,93	33,76	47,28	104,11	97,15
Feb.-abr.	549,19	27,17	4,92	63,28	1,47	66,74	104,68	39,48	51,68	104,90	84,87
Mar-may.	571,08	39,99	5,01	65,35	1,54	74,54	109,57	42,93	53,65	98,80	79,70
Abr-jun.	603,00	51,43	5,67	67,83	2,71	83,21	116,40	43,86	57,76	101,65	72,48
May-jul.	601,91	53,66	6,13	64,65	3,04	84,97	120,53	38,17	58,21	98,56	73,99
Jun-ago.	589,57	49,18	5,94	64,72	3,22	79,80	120,48	37,36	59,50	96,34	73,04
Jul-sep.	556,32	44,93	6,53	63,12	4,18	71,10	117,42	36,59	55,70	87,32	69,44
Ago-oct.	541,44	42,41	5,94	60,25	4,65	66,81	116,89	43,36	50,87	88,10	62,17
Sep-nov.	542,80	36,52	7,20	60,27	5,97	74,48	116,39	44,48	52,76	85,38	59,36
Oct-dic.	544,68	29,07	7,27	58,69	3,94	79,87	108,41	40,19	55,19	89,78	72,27
2009 Nov-ene.	580,34	29,25	7,29	64,24	2,92	88,65	105,94	37,12	58,72	97,46	88,76
Dic-feb.	619,75	34,51	8,01	67,54	1,72	94,12	108,10	38,26	60,24	108,72	98,53
Ene-mar.	669,16	40,31	7,86	73,65	1,26	101,60	116,53	45,93	63,94	117,96	100,13
Feb.-abr.	716,33	48,47	8,84	79,61	1,82	105,21	126,28	49,84	73,74	124,39	98,13
Mar-may.											
Abr-jun.											
May-jul.											
Jun-ago.											
Jul-sep.											
Ago-oct.											
Sep-nov.											
Oct-dic.											

Fuente: Instituto Nacional de Estadísticas (INE).

Ocupados, por grupo de ocupación (1) (2)

(Promedios móviles trimestrales, miles de personas)

Período	Total	Profesionales, técnicos y afines	Gerentes, administradores y directivos	Empleados de oficina y afines	Vendedores y afines	Agricultores, ganaderos y pescadores	Conductores y afines	Artesanos y operarios	Otros artesanos y operarios	Obreros y jornaleros NEOC(3)	Trabajadores en servicios personales	Otros trabajadores NEOC(3)
2002 Prom.	5.570,50	587,75	203,09	804,89	714,33	763,57	315,89	807,04	245,96	339,44	743,44	45,11
2003 Prom.	5.788,52	627,54	211,58	824,10	738,17	802,29	321,97	834,84	253,31	326,55	799,91	48,26
2004 Prom.	5.946,43	635,00	245,51	875,56	740,82	816,21	324,60	833,92	250,47	343,50	834,52	46,32
2005 Prom.	6.170,34	692,70	255,42	939,79	769,78	827,68	321,20	847,75	239,46	378,18	849,94	48,42
2006 Prom.	6.271,85	716,63	241,12	950,94	774,75	790,84	340,84	871,03	268,23	387,97	874,00	55,51
2007 Prom.	6.448,86	738,17	256,26	984,97	793,78	775,57	353,56	911,87	289,98	383,80	906,38	54,52
2008 Prom.	6.411,31	738,77	253,79	980,17	787,26	756,43	350,29	912,15	292,02	378,58	906,47	55,38
2007 Nov-ene.	6.419,96	728,34	239,51	975,13	800,83	845,06	344,76	880,87	276,20	389,89	883,01	56,36
Dic-feb.	6.442,37	728,15	244,56	992,86	802,17	844,31	342,36	888,00	264,47	400,53	879,15	55,82
Ene-mar.	6.458,87	721,47	254,97	995,71	781,09	839,32	348,93	891,08	273,99	419,22	879,41	53,70
Feb-abr.	6.471,28	717,60	250,20	990,14	785,87	818,45	351,75	912,69	283,97	417,68	889,49	53,43
Mar-may.	6.448,42	728,06	250,06	979,11	781,39	790,74	350,19	914,79	295,19	402,67	900,62	55,62
Abr-jun.	6.397,69	737,78	245,07	971,11	789,62	745,42	351,33	916,82	295,41	389,50	899,41	56,24
May-jul.	6.370,25	757,88	250,92	974,12	783,27	715,26	354,09	901,42	302,45	367,41	906,42	57,02
Jun-ago.	6.352,73	757,54	255,74	972,28	784,18	704,59	354,11	905,79	300,48	358,49	904,64	54,90
Jul-sep.	6.371,63	755,48	259,70	980,99	792,43	707,25	348,44	913,05	298,19	349,31	912,77	54,04
Ago-oct.	6.392,41	740,83	260,25	976,26	792,64	735,58	345,03	922,34	289,63	350,65	923,49	55,70
Sep-nov.	6.468,35	737,41	262,04	983,70	798,27	764,13	358,14	928,77	291,26	362,45	927,34	54,83
Oct-dic.	6.567,24	737,95	265,32	992,06	811,99	810,32	365,55	926,53	292,32	377,18	933,93	54,10
2008 Nov-ene.	6.651,50	755,69	263,50	1.003,76	835,69	839,03	368,91	930,14	287,39	388,07	925,61	53,72
Dic-feb.	6.642,44	744,06	257,33	994,48	827,44	855,19	378,54	933,03	282,90	392,52	923,92	53,04
Ene-mar.	6.637,84	762,51	255,91	988,63	820,06	842,06	382,56	933,63	282,24	399,99	917,13	53,13
Feb-abr.	6.631,66	753,04	260,22	994,67	831,83	804,92	380,12	951,35	288,58	398,03	918,77	50,15
Mar-may.	6.606,16	760,52	247,67	1.016,07	827,49	762,57	383,21	948,04	289,74	390,02	930,49	50,34
Abr-jun.	6.583,13	756,16	245,44	1.033,05	828,21	728,84	385,22	948,56	300,60	378,83	927,65	50,57
May-jul.	6.601,02	753,71	254,36	1.039,04	822,29	708,38	385,33	961,21	295,54	380,91	947,10	53,14
Jun-ago.	6.606,54	744,79	263,03	1.023,68	826,70	717,24	385,53	968,46	288,14	381,85	951,94	55,19
Jul-sep.	6.604,33	748,69	258,18	1.024,69	831,86	716,73	382,34	972,40	278,14	378,57	955,08	57,67
Ago-oct.	6.635,93	760,68	255,83	1.032,26	838,94	728,19	384,10	946,09	284,20	379,56	968,90	57,19
Sep-nov.	6.690,77	770,34	259,02	1.034,68	834,54	758,57	381,53	937,90	289,11	376,68	991,20	57,21
Oct-dic.	6.740,41	773,11	264,20	1.027,18	851,81	799,56	383,73	926,79	284,70	380,50	990,11	58,71
2009 Nov-ene.	6.686,26	768,29	254,78	1.016,17	843,66	822,44	380,22	925,38	273,95	377,19	964,01	60,18
Dic-feb.	6.649,73	769,30	251,32	1.032,30	850,87	809,54	375,86	908,81	275,33	384,92	934,78	56,71
Ene-mar.	6.607,50	768,08	247,26	1.022,93	836,47	788,81	374,53	898,63	280,29	383,95	949,62	56,93
Feb-abr.	6.599,91	754,84	252,92	1.023,21	830,70	765,04	371,22	905,79	283,18	389,20	968,05	55,78
Mar-may.												
Abr-jun.												
May-jul.												
Jun-ago.												
Jul-sep.												
Ago-oct.												
Sep-nov.												
Oct-dic.												

(1) Cifras correspondientes a la Encuesta Nacional del Empleo aplicada a una muestra de viviendas particulares ocupadas, seleccionada del nuevo Marco Muestral de Viviendas (MMV), el cual, a su vez, está basado en los resultados del Censo de Población y Vivienda levantado en el 2002. A efectos de comparabilidad, las cifras que se presentan en este cuadro hasta el trimestre móvil abril-junio de 2006 están empalmadas con las de los trimestres móviles posteriores. En algunos casos, los totales difieren de la suma de los subtotales, debido a redondeo de cifras, propio del proceso de expansión.

(2) Los grupos ocupacionales corresponden a lo establecido por la Clasificación Internacional Uniforme de Ocupaciones (CIUO), publicada por la Organización Internacional del Trabajo (OIT), en 1991.

(3) NEOC: Actividades no bien especificadas.

Fuente: Instituto Nacional de Estadísticas (INE).

Empleo y desocupación desestacionalizados, nacional (1)

(Promedios móviles trimestrales, miles de personas)

Período	Ocupados				Tasa de desocupación	
	Original		Desestacionalizada (2)		Original	Desestacionalizada (3)
	Serie	% Var. en 12 meses	Serie	% Var. período anterior		
2004 Prom.	5.946,4	2,7 (4)	5.946,9	2,7	10,0	10,0
2005 Prom.	6.170,3	3,8 (4)	6.171,2	3,8	9,2	9,2
2006 Prom.	6.271,9	1,6 (4)	6.271,5	1,6	7,8	7,8
2007 Prom.	6.448,7	2,8 (4)	6.450,9	2,9	7,1	7,1
2008 Prom.	6.641,6	3,0 (4)	6.642,6	3,0	7,8	7,8
2007 Nov-ene.	6.420,0	1,7	6.313,7	-0,1	6,1	7,0
Dic-feb.	6.442,4	2,1	6.370,4	0,9	6,4	7,0
Ene-mar.	6.458,9	2,9	6.410,1	0,6	6,7	6,9
Feb-abr.	6.471,3	3,3	6.441,7	0,5	6,8	6,7
Mar-may.	6.448,4	3,4	6.456,7	0,2	6,7	6,5
Abr-jun.	6.397,7	3,4	6.455,6	0,0	6,9	6,2
May-jul.	6.370,3	3,2	6.445,1	-0,2	7,0	6,4
Jun-ago.	6.351,5	2,8	6.441,4	-0,1	7,6	7,0
Jul-sep.	6.371,1	2,6	6.452,6	0,2	7,7	7,3
Ago-oct.	6.391,8	1,9	6.439,7	-0,2	7,7	7,6
Sep-nov.	6.467,8	1,9	6.446,3	0,1	7,3	7,8
Oct-dic.	6.567,2	2,4	6.485,4	0,6	7,2	8,0
2008 Nov-ene.	6.651,5	3,6	6.550,0	1,0	7,2	7,9
Dic-feb.	6.642,4	3,1	6.570,0	0,3	7,3	7,9
Ene-mar.	6.638,4	2,8	6.593,8	0,4	7,6	7,6
Feb-abr.	6.631,7	2,5	6.596,2	0,0	7,6	7,6
Mar-may.	6.606,2	2,4	6.612,0	0,2	8,0	7,7
Abr-jun.	6.583,1	2,9	6.643,4	0,5	8,4	7,8
May-jul.	6.601,0	3,6	6.681,1	0,6	8,4	7,8
Jun-ago.	6.606,5	4,0	6.693,4	0,2	8,2	7,6
Jul-sep.	6.604,3	3,7	6.684,6	-0,1	7,8	7,4
Ago-oct.	6.635,9	3,8	6.690,4	0,1	7,5	7,5
Sep-nov.	6.690,8	3,4	6.669,1	-0,3	7,5	8,0
Oct-dic.	6.740,4	2,6	6.648,8	-0,3	7,5	8,3
2009 Nov-ene.	6.686,3	0,5	6.582,9	-1,0	8,0	8,7
Dic-feb.	6.649,7	0,1	6.581,1	0,0	8,5	8,9
Ene-mar.	6.607,5	-0,5	6.559,7	-0,3	9,2	9,3
Feb-abr.	6.599,9	-0,5	6.574,5	0,2	9,8	9,6
Mar-may.						
Abr-jun.						
May-jul.						
Jun-ago.						
Jul-sep.						
Ago-oct.						
Sep-nov.						
Oct-dic.						

(1) La desestacionalización de las series del INE ha sido realizada por el Banco Central de Chile a base del modelo X-12 Arima. El promedio móvil estacional utilizado es de 3x5.

(2) El modelo Arima seleccionado es (2,1,2) (0,1,1).

(3) El modelo Arima seleccionado es (2,1,2) (0,1,1).

(4) Variación media anual.

Fuente: Instituto Nacional de Estadísticas (INE).

Índice de vacantes de trabajo (1)

(Promedio 1995=100)

Período	Antofagasta	Valparaíso	Concepción	Temuco	Santiago	Total	Total ponderado (2)	
							Serie original	Serie desestacionalizada (3)
2004 Prom.	124,1	116,7	138,7	108,2	108,9	112,0	109,4	111,5
2005 Prom.	122,2	116,7	96,9	92,2	126,5	122,6	123,7	126,1
2006 Prom.	148,5	127,5	89,5	89,7	135,1	130,6	130,0	129,7
2007 Prom.	137,1	98,9	106,8	82,3	116,6	113,9	116,0	119,3
2008 Prom.	153,2	89,5	97,5	105,1	101,8	102,0	110,9	111,1
2007 Ene.	156,8	194,1	90,3	125,3	151,5	151,4	138,1	131,6
Feb.	174,0	130,1	101,3	104,2	134,4	132,3	131,9	126,7
Mar.	164,4	119,8	141,0	105,7	139,9	137,8	147,3	125,7
Abr.	181,4	76,8	102,9	86,3	134,9	127,2	124,6	113,2
May.	102,3	75,4	139,3	82,7	97,2	97,3	103,6	126,3
Jun.	107,2	73,0	113,9	61,1	102,6	99,2	102,4	114,3
Jul.	130,2	86,7	114,0	67,6	116,7	112,5	118,1	116,6
Ago.	62,1	59,4	113,9	57,7	95,4	90,8	93,9	108,2
Sep.	135,7	125,0	97,5	69,6	106,9	107,9	109,1	123,7
Oct.	167,9	67,5	77,6	68,7	106,8	101,9	102,7	110,2
Nov.	111,6	63,8	80,0	59,6	105,4	98,5	103,7	111,8
Dic.	151,4	114,9	109,8	99,4	107,6	109,6	116,9	123,7
2008 Ene.	165,2	119,9	88,6	292,6	129,8	132,4	145,9	139,8
Feb.	211,0	77,9	100,1	121,6	121,4	118,7	125,8	122,3
Mar.	222,9	116,1	170,2	134,3	146,5	146,9	165,7	122,1
Abr.	191,8	104,7	117,9	96,9	99,5	104,0	116,4	121,7
May.	99,8	86,3	57,0	66,5	87,8	85,5	90,3	109,6
Jun.	206,8	99,2	112,3	98,8	119,9	119,5	125,1	113,9
Jul.	133,0	103,3	85,9	101,1	91,3	93,8	99,4	114,0
Ago.	105,5	102,5	119,6	123,3	103,8	105,3	119,6	111,2
Sep.	149,0	55,1	76,9	47,7	69,4	70,3	74,7	98,4
Oct.	129,9	66,2	77,9	57,4	84,6	82,9	93,9	100,4
Nov.	140,2	72,8	101,5	74,4	105,8	102,4	109,4	95,8
Dic.	82,9	70,5	62,7	46,2	61,5	62,7	64,7	83,9
2009 Ene.	122,6	111,0	112,6	142,9	51,7	66,3	78,6	76,3
Feb.	123,1	83,1	118,9	98,6	52,2	62,9	77,0	74,7
Mar.	151,3	94,0	141,2	122,1	79,4	88,2	109,1	74,8
Abr.	101,2	104,7	58,8	102,0	49,2	58,5	72,7	80,1
May.	126,6	107,9	97,2	80,1	56,0	66,6	81,1	79,7
Jun.								
Jul.								
Ago.								
Sep.								
Oct.								
Nov.								
Dic.								

(1) Las vacantes de trabajo se refieren a la oferta de puestos de trabajo, constituyendo un indicador que lidera la evolución del empleo. La información se ha elaborado a partir de los avisos con ofertas de trabajo publicados los domingos en los siguientes medios de prensa: El Mercurio de: Antofagasta, Valparaíso y Santiago; El Sur de Concepción y El Diario Austral de la Araucanía.

(2) Corresponde a las cifras ajustadas según la información de ocupación por grupo ocupacional y región que entrega el INE. Para detalles sobre la metodología véase "Curva de Beveridge, vacantes y desempleo: Chile 1986.I-2002.II", de Bellani, García y Pastén, en revista *Economía Chilena*, Vol. 5, N.º3, diciembre 2002.

(3) Cálculo realizado según el modelo X-12 Arima disponible en www.census.gov. La serie desestacionalizada excluye el efecto estacional y calendario.

Remuneraciones

Índices de remuneraciones (1)

(Enero 2006 =100)

Período		Índice general de remuneraciones por hora (2)				Índice de costo de la mano de obra por hora (3)			
		Nominal		Real (4)		Nominal		Real (5)	
		Índice	Variación porcentual en 12 meses	Índice	Variación porcentual en 12 meses	Índice	Variación porcentual en 12 meses	Índice	Variación porcentual en 12 meses
2004	Prom.	92,37	-	96,77	-	92,21	-	96,61	-
2005	Prom.	96,96	-	98,57	-	96,87	-	98,48	-
2006	Prom.	102,22	-	100,50	-	101,97	-	100,26	-
2007	Prom.	109,72	-	103,33	-	107,52	-	101,28	-
2008	Prom.	119,02	-	103,12	-	115,31	-	99,91	-
2007	Ene.	105,78	5,8	102,91	2,9	104,76	4,8	101,91	1,9
	Feb.	106,53	6,1	103,81	3,3	105,15	4,7	102,46	2,0
	Mar.	107,26	6,6	104,08	3,9	105,95	5,1	102,80	2,5
	Abr.	107,86	6,6	104,06	4,0	106,30	4,9	102,55	2,4
	May.	108,22	6,6	103,76	3,6	106,33	4,7	101,95	1,8
	Jun.	108,76	6,7	103,32	3,4	106,59	4,7	101,25	1,4
	Jul.	110,65	8,1	103,94	4,1	107,80	5,7	101,26	1,8
	Ago.	110,98	8,0	103,13	3,2	108,16	5,7	100,51	1,0
	Sep.	111,75	8,2	102,67	2,2	108,90	5,9	100,06	0,0
	Oct.	112,14	8,3	102,72	1,8	109,33	6,2	100,14	-0,2
	Nov.	112,61	8,5	102,38	1,0	109,77	6,3	99,79	-1,0
	Dic.	114,04	8,3	103,20	0,5	111,19	6,4	100,62	-1,3
2008	Ene.	115,12	8,8	104,22	1,3	111,82	6,7	101,23	-0,7
	Feb.	115,80	8,7	104,42	0,6	112,07	6,6	101,05	-1,4
	Mar.	116,49	8,6	104,17	0,1	112,90	6,6	100,96	-1,8
	Abr.	117,21	8,7	104,41	0,3	113,50	6,8	101,11	-1,4
	May.	117,82	8,9	103,76	0,0	113,99	7,2	100,38	-1,5
	Jun.	118,15	8,6	102,52	-0,8	114,42	7,3	99,28	-1,9
	Jul.	119,56	8,1	102,58	-1,3	115,53	7,2	99,13	-2,1
	Ago.	120,08	8,2	102,08	-1,0	116,18	7,4	98,77	-1,7
	Sep.	120,95	8,2	101,74	-0,9	117,08	7,5	98,48	-1,6
	Oct.	121,41	8,3	101,24	-1,4	117,65	7,6	98,10	-2,0
	Nov.	121,90	8,2	101,77	-0,6	118,19	7,7	98,68	-1,1
	Dic.	123,73	8,5	104,55	1,3	120,37	8,3	101,72	1,1
2009	Ene.	124,24	7,9	105,79	1,5	120,66	7,9	102,74	1,5
	Feb.	124,56	7,6	106,45	1,9	120,71	7,7	103,16	2,1
	Mar.	124,96	7,3	106,39	2,1	121,41	7,5	103,36	2,4
	Abr.	125,38	7,0	106,90	2,4	121,86	7,4	103,90	2,8
	May.								
	Jun.								
	Jul.								
	Ago.								
	Sep.								
	Oct.								
	Nov.								
	Dic.								

- (1) A contar de febrero del 2006, la fuente da a conocer un nuevo índice con base enero 2006=100, el que considera una nueva estructura de ponderaciones y cambios en el directorio de empresas.
- (2) El concepto de remuneración se refiere al conjunto de contraprestaciones en dinero y en especies valuables en dinero que debe percibir el trabajador del empleador por causa del contrato de trabajo, en razón de su empleo o función. Se excluyen aquellos gastos por cuenta del empleador, que corresponden a devoluciones de gastos en los que incurre el trabajador por causas del propio trabajo, como así también a cualquier pago esporádico que el empleador realice. Los valores anteriores a enero del 2006 fueron obtenidos mediante empalme con el índice en la base anterior.
- (3) El costo de la mano de obra es la resultante de la remuneración más los costos del empleador por devoluciones de gastos del trabajador, por capacitación y perfeccionamiento y por los servicios de bienestar del personal y menos las cotizaciones imputadas al empleador por regímenes de seguridad social (por ejemplo, las asignaciones familiares otorgadas por el Estado). Se excluyen las indemnizaciones pagadas por el empleador a sus trabajadores por término de la relación de trabajo y pagos esporádicos que éste realice. Los valores anteriores a enero del 2006 fueron obtenidos mediante empalme con el índice en la base anterior.
- (4) Cifras deflactadas por el índice de precios al consumidor (IPC).
- (5) Cifras deflactadas por el Banco Central utilizando el índice de precios al consumidor.

Fuentes: Instituto Nacional de Estadísticas (INE).
Banco Central de Chile.

Remuneraciones medias por actividad económica, nominales (1) (2)

(Valores en pesos)

Periodo	General	Explotación de minas y canteras	Industria manufacturera	Suministro de electricidad, gas y agua	Construcción	Comercio al por mayor y por menor, reparaciones de vehículos, efectos personales y enseres domésticos	Hoteles y restaurantes	Transporte almacenamiento y comunicaciones	Intermediación financiera	Actividades inmobiliarias, empresariales y de alquiler	Administración Pública y defensa; planes de seguridad social y afiliación obligatoria	Enseñanza	Servicios sociales y de salud	Otras actividades de servicio comunitario, sociales y personales
2004	Prom.	284.587	799.209	287.202	608.833	257.218	-	298.477	-	-	-	-	-	-
2005	Prom.	288.057	785.004	297.127	598.965	261.466	-	295.287	-	-	-	-	-	-
2006	Prom.	299.504	817.786	304.538	631.319	275.107	265.973	189.796	305.306	591.029	247.127	465.524	372.551	317.259
2007	Prom.	321.341	881.029	315.629	664.104	298.742	293.424	192.339	327.635	606.202	264.439	510.213	401.746	345.222
2008	Prom.	351.549	984.266	356.237	719.581	333.501	317.666	208.631	360.203	645.596	277.994	559.427	438.995	373.800
2006	Ene.	293.659	808.061	296.672	622.099	269.345	262.232	189.412	295.560	589.049	247.457	472.506	355.443	305.494
	Feb.	295.082	785.722	297.169	623.989	269.097	262.474	190.134	319.041	588.977	246.232	470.824	364.822	308.522
	Mar.	294.625	808.356	300.316	617.872	265.248	259.862	182.760	297.388	590.290	244.355	458.093	370.098	316.904
	Abr.	295.257	817.707	300.948	626.603	269.536	258.534	187.058	296.486	592.288	240.041	452.831	383.675	308.164
	May.	298.271	810.774	308.218	626.692	275.218	259.671	188.512	301.320	584.621	238.825	456.201	379.899	314.213
	Jun.	298.245	807.245	308.007	628.621	277.948	261.753	187.108	296.775	587.975	244.283	461.871	370.611	316.643
	Jul.	298.638	820.621	307.585	636.168	273.311	265.350	189.646	300.655	593.193	246.479	456.983	369.506	310.647
	Ago.	299.948	786.558	307.215	632.139	278.188	269.285	191.229	307.059	588.541	248.928	457.088	372.217	313.897
	Sep.	303.172	839.179	309.043	636.477	278.027	268.877	194.604	308.709	592.215	249.191	471.632	375.792	323.443
	Oct.	302.701	842.050	309.125	641.108	284.090	271.600	192.918	311.436	594.914	246.890	462.360	368.954	319.090
	Nov.	302.625	833.430	303.753	638.319	277.244	273.392	194.296	313.531	592.056	252.726	465.285	369.740	321.928
	Dic.	311.819	853.724	306.407	645.738	284.033	278.649	189.878	315.716	598.228	260.120	500.613	389.855	348.159
2007	Ene.	311.089	859.162	303.202	643.738	278.942	280.828	190.137	315.411	594.350	259.387	498.969	392.494	343.588
	Feb.	308.514	839.023	298.691	644.316	286.535	280.519	189.808	316.997	588.553	255.508	495.851	391.000	337.999
	Mar.	313.307	857.632	311.251	644.536	286.749	281.387	186.612	316.554	603.570	258.742	494.349	402.784	341.149
	Abr.	314.221	870.512	315.408	646.444	284.906	284.467	188.469	318.341	591.879	258.813	501.860	390.481	337.848
	May.	315.050	864.646	312.556	652.763	291.419	283.832	188.404	324.566	596.464	258.173	501.767	393.983	337.625
	Jun.	317.023	858.502	310.546	658.015	292.221	284.772	187.120	325.610	603.442	256.787	507.940	408.537	343.673
	Jul.	323.178	878.828	315.231	672.281	305.732	299.875	192.055	330.076	604.453	267.834	509.119	398.078	346.053
	Ago.	324.531	889.266	313.674	674.170	308.655	301.472	192.738	335.133	606.347	266.254	513.256	401.609	348.721
	Sep.	327.390	907.276	313.879	678.012	310.133	303.949	196.700	335.897	614.470	271.600	515.655	402.925	351.560
	Oct.	333.873	918.678	329.952	678.792	313.926	304.245	199.125	336.737	621.952	276.660	519.435	416.797	351.225
	Nov.	331.308	906.553	329.725	687.367	312.819	305.058	198.806	335.992	619.852	271.386	517.553	405.330	348.009
	Dic.	336.611	922.274	333.438	688.808	312.867	310.680	198.095	340.308	629.093	272.127	546.804	416.931	355.209
2008	Ene.	341.839	932.947	338.920	704.252	323.870	311.195	200.301	343.040	632.239	275.027	548.969	429.127	361.135
	Feb.	341.651	929.379	341.148	693.395	327.072	309.965	201.394	340.616	628.522	275.295	547.785	428.365	364.489
	Mar.	341.990	946.579	339.767	697.332	322.890	309.316	203.992	342.619	628.354	276.507	549.018	434.559	363.863
	Abr.	347.263	965.547	351.684	714.028	324.152	316.799	202.916	350.221	634.728	275.122	557.568	434.096	366.819
	May.	347.132	977.309	350.943	707.635	329.305	313.574	206.736	355.995	640.633	274.291	554.309	435.089	364.254
	Jun.	347.666	971.531	349.333	717.447	329.078	313.810	204.523	358.912	639.385	274.886	559.107	434.074	371.820
	Jul.	352.740	988.636	359.700	720.624	339.664	320.138	209.423	364.082	648.995	278.783	557.311	434.749	373.216
	Ago.	354.896	999.164	360.933	728.513	336.289	321.579	211.711	369.953	652.581	281.086	558.047	437.548	377.491
	Sep.	357.383	1.013.616	362.693	725.470	339.516	323.597	215.413	368.336	655.308	281.301	559.969	445.442	382.279
	Oct.	358.599	1.030.573	368.442	740.531	342.787	321.278	213.124	372.932	657.496	278.699	558.386	444.251	382.212
	Nov.	360.797	1.020.946	371.706	746.198	342.396	325.241	219.674	377.308	662.398	279.307	563.261	446.237	381.147
	Dic.	366.628	1.034.967	379.577	739.541	344.988	325.498	214.369	378.420	666.514	285.621	599.399	464.405	396.872

(1) El concepto de remuneración se refiere al conjunto de contraprestaciones en dinero y en especies valuables en dinero que debe percibir el trabajador del empleador por causa del contrato de trabajo, en razón de su empleo o función. Se excluyen aquellos gastos por cuenta del empleador, que corresponden a devoluciones de gastos en los que incurre el trabajador por causas del propio trabajo, como así también a cualquier pago esporádico que el empleador realice. Los valores anteriores a enero del 2006 fueron obtenidos mediante empalme con el índice en la base anterior.

(2) Las divisiones de las actividades económicas corresponden a las establecidas por la Clasificación Internacional Industrial Uniforme (CIU-rev3). Se excluye la rama Agricultura, caza, silvicultura y pesca, debido a dificultades técnicas para obtener información sobre salarios en estos sectores productivos, sin embargo están reflejadas en el ítem general.

Fuente: Instituto Nacional de Estadísticas (INE).

Remuneraciones medias por grupo ocupacional, nominales (1) (2)

(Valores en pesos)

Período	General	Directivos de la administración pública y empresas	Profesionales, científicos e intelectuales	Técnicos y profesionales de nivel medio	Empleados de oficina	Trabajadores de servicios personales y de protección	Modelos, vendedores y demostradores	Oficiales, operarios y artesanos	Operadores de instalaciones, máquinas y montadores	Trabajadores no calificados	
2004	Prom.	284.587	1.318.284	783.163	439.895	331.733	237.115	244.999	253.431	272.004	176.111
2005	Prom.	288.057	1.348.768	785.155	444.514	339.749	244.514	249.572	258.370	271.231	174.036
2006	Prom.	299.504	1.434.031	826.433	455.640	350.748	257.616	258.731	266.608	279.803	183.592
2007	Prom.	321.341	1.688.311	882.990	490.985	368.598	268.327	279.050	292.360	297.717	196.560
2008	Prom.	351.549	1.875.845	965.452	535.148	411.409	283.598	294.381	329.065	318.202	210.793
2006	Ene.	293.659	1.383.254	807.357	454.515	345.224	254.084	263.162	260.092	270.819	176.692
	Feb.	295.082	1.376.903	819.376	450.577	342.874	256.222	264.756	260.144	267.985	187.460
	Mar.	294.625	1.375.814	816.195	452.864	346.262	252.511	257.395	261.056	271.888	180.080
	Abr.	295.257	1.375.807	822.179	447.934	350.084	250.583	245.940	263.339	277.623	179.920
	May.	298.271	1.391.450	823.522	450.168	351.244	257.206	250.700	268.921	278.247	180.630
	Jun.	298.245	1.390.112	819.710	453.741	348.146	258.203	257.567	270.735	279.031	181.334
	Jul.	298.638	1.406.708	819.638	455.287	352.733	256.753	258.615	262.941	281.509	183.535
	Ago.	299.948	1.437.152	820.846	457.617	353.576	262.771	260.914	265.161	275.900	185.479
	Sep.	303.172	1.466.302	837.051	459.741	356.591	262.421	257.080	271.057	283.876	185.127
	Oct.	302.701	1.487.250	826.932	455.559	355.770	261.415	256.392	273.019	287.141	187.450
	Nov.	302.625	1.533.824	834.975	455.368	353.211	259.701	261.421	266.072	287.747	185.265
	Dic.	311.819	1.583.800	869.419	474.304	353.260	259.521	270.825	276.757	295.871	190.130
2007	Ene.	311.089	1.581.083	865.343	474.180	353.077	266.237	273.146	274.130	296.034	188.692
	Feb.	308.514	1.563.473	863.241	473.648	344.997	262.918	270.441	274.718	289.801	187.391
	Mar.	313.307	1.674.683	872.615	476.974	355.287	261.362	266.006	281.039	288.765	194.991
	Abr.	314.221	1.678.138	868.359	478.061	359.170	264.155	267.200	284.065	288.720	196.090
	May.	315.050	1.674.625	862.497	483.024	363.483	262.762	270.445	285.675	294.534	196.655
	Jun.	317.023	1.682.980	875.577	486.986	364.345	266.146	277.010	283.665	292.839	192.077
	Jul.	323.178	1.699.895	875.601	500.590	369.160	262.636	281.140	300.131	296.994	200.014
	Ago.	324.531	1.719.367	883.489	498.536	373.178	265.983	281.023	300.522	296.688	197.650
	Sep.	327.390	1.723.111	887.661	499.488	376.174	272.027	285.569	303.611	302.212	203.084
	Oct.	333.873	1.744.795	916.461	500.351	387.123	281.581	293.196	305.161	307.692	202.358
	Nov.	331.308	1.747.262	902.934	504.719	386.439	279.345	290.294	305.984	306.961	196.452
	Dic.	336.611	1.770.323	922.099	515.260	390.739	274.774	293.124	309.614	311.358	203.266
2008	Ene.	341.839	1.795.830	940.759	516.596	397.333	281.818	293.987	319.752	306.392	203.591
	Feb.	341.651	1.804.835	945.363	517.500	396.971	275.536	292.307	324.839	305.458	201.339
	Mar.	341.990	1.810.654	941.486	517.910	400.429	280.205	289.517	321.938	308.988	202.638
	Abr.	347.263	1.840.112	948.308	522.732	406.756	281.078	292.945	330.243	315.447	208.295
	May.	347.132	1.842.327	950.527	526.828	408.158	282.211	290.205	329.092	315.838	206.336
	Jun.	347.666	1.879.582	952.791	531.314	407.061	282.019	288.978	327.814	312.185	207.850
	Jul.	352.740	1.898.989	960.906	543.071	413.927	276.995	291.909	331.706	317.629	213.341
	Ago.	354.896	1.905.466	969.060	541.919	417.475	286.892	295.542	329.849	320.455	214.833
	Sep.	357.383	1.912.671	981.285	545.633	418.830	288.702	300.047	331.301	323.635	215.699
	Oct.	358.599	1.929.542	983.390	547.283	417.908	288.788	293.823	332.520	330.232	216.774
	Nov.	360.797	1.935.327	987.962	551.754	422.316	288.350	297.802	332.235	330.365	218.744
	Dic.	366.628	1.954.803	1.023.588	559.234	429.747	290.580	305.506	337.494	331.806	220.070

(1) El concepto de remuneración está referido a una parte de la fuerza de trabajo existente en el mercado laboral, correspondiente a trabajadores empleados en empresas o instituciones con diez o más trabajadores, excluyendo a los empleadores y trabajadores independientes.

(2) Los grupos ocupacionales corresponden a los establecidos por la Clasificación Internacional Uniforme de Ocupaciones (CIUO-88), publicada por la Organización Internacional del Trabajo (OIT).

Fuente: Instituto Nacional de Estadísticas (INE).

Reajuste de sueldos y salarios de empleados del sector público

Fecha en que comienza a regir :	Porcentaje de reajuste (*)	Ley N.º	Publicación en el Diario Oficial
1986 1.º de noviembre	8,0	18.573	4 de noviembre de 1986
1987 1.º de septiembre	12,0	18.647	3 de septiembre de 1987
1988 1.º de junio	10,0	18.717	28 de mayo de 1988
1989 1.º de febrero	10,0	18.774	14 de enero de 1989
1.º de diciembre	12,0	18.870	2 de diciembre de 1989
1990 1.º de diciembre	25,0	19.007	22 de noviembre de 1990
1991 1.º de diciembre	18,0	19.104	7 de diciembre de 1991
1992 1.º de diciembre	14,0	19.185	12 de diciembre de 1992
1993 1.º de diciembre	15,0	19.267	27 de noviembre de 1993
1994 1.º de diciembre	12,2	19.355	2 de diciembre de 1994
1995 1.º de diciembre	11,0	19.429	30 de noviembre de 1995
1996 1.º de diciembre	9,9	19.485	29 de noviembre de 1996
1997 1.º de diciembre	6,0	19.533	19 de noviembre de 1997
1998 1.º de diciembre	5,0	19.595	2 de diciembre de 1998
1999 1.º de diciembre	4,9	19.649	2 de diciembre de 1999
2000 1.º de diciembre	4,3	19.703	4 de diciembre de 2000
2001 1.º de diciembre	4,5	19.775	30 de noviembre de 2001
2002 1.º de diciembre	3,0	19.843	5 de diciembre de 2002
2003 1.º de diciembre	2,7	19.917	4 de diciembre de 2003
2004 1.º de diciembre	3,5	19.985	2 de diciembre de 2004
2005 1.º de diciembre	5,0	20.079	30 de noviembre de 2005
2006 1.º de diciembre	5,2	20.143	13 de diciembre de 2006
2007 1.º de diciembre	6,9	20.233	6 de diciembre de 2007
2008 1.º de diciembre	10,0	20.313	4 de diciembre de 2008

(*) Esta tasa de reajuste no rige para los trabajadores cuyas remuneraciones sean fijadas de acuerdo con las disposiciones sobre negociación colectiva establecidas en el Código del Trabajo y sus normas complementarias, ni para aquellos cuyas remuneraciones sean establecidas, convenidas o pagadas en moneda extranjera. No regirá, tampoco, para las asignaciones del decreto con fuerza de ley N.º 150, de 1981, del Ministerio del Trabajo y Previsión Social, ni respecto de los trabajadores del sector público, cuyas remuneraciones sean fijadas por la entidad empleadora.

Fuente: Ministerio de Hacienda.

Ingresos mínimos

(pesos)

Período	Ingreso mínimo mensual para trabajadores mayores de 18 años y hasta 65 años (1)	Ingreso mínimo mensual para trabajadores menores de 18 años y mayores de 65 años (2)	Ingreso mínimo mensual para fines no remuneracionales (3)	Ingreso mínimo mensual para trabajadores de casa particular (4)
1995				
Enero-Mayo	52.150	44.880	38.784	39.113
Junio-Diciembre	58.900	50.689	43.804	44.175
1996				
Enero-Mayo	58.900	50.689	43.804	44.175
Junio-Diciembre	65.500	56.370	48.710	49.125
1997				
Enero-Mayo	65.500	56.370	48.710	49.125
Junio-Diciembre	71.400	61.445	53.094	53.550
1998				
Enero-Mayo	71.400	61.445	53.094	53.550
Junio-Diciembre	80.500	66.361	57.342	60.375
1999				
Enero-Mayo	80.500	66.361	57.342	60.375
Junio-Diciembre	90.500	71.670	61.929	67.875
2000				
Enero-Mayo	90.500	71.670	61.929	67.875
Junio-Diciembre	100.000	77.404	66.883	75.000
2001				
Enero-Mayo	100.000	77.404	66.883	75.000
Junio-Diciembre	105.500	81.661	70.562	79.125
2002				
Enero-Mayo	105.500	81.661	70.562	79.125
Junio-Diciembre	111.200	83.703	72.326	83.400
2003				
Enero-Junio	111.200	83.703	72.326	83.400
Julio-Diciembre	115.648	87.051	75.219	86.736
2004				
Enero-Junio	115.648	87.051	75.219	86.736
Julio-Diciembre	120.000	90.327	78.050	90.000
2005				
Enero-Junio	120.000	90.327	78.050	90.000
Julio-Diciembre	127.500	95.927	82.889	95.625
2006				
Enero-Junio	127.500	95.927	82.889	95.625
Julio-Diciembre	135.000	101.491	87.697	101.250
2007				
Enero-Junio	135.000	101.491	87.697	101.250
Julio-Diciembre	144.000	107.509	92.897	108.000
2008				
Enero-Junio	144.000	107.509	92.897	108.000
Julio-Diciembre	159.000	118.690	102.558	119.250
2009				
Enero-Junio	159.000	118.690	102.558	119.250

- (1) Corresponde a la cantidad mínima imponible que se permite pagar a un trabajador por la prestación de sus servicios y rige para trabajadores del sector privado no afectos a un régimen especial. El monto actualmente vigente del ingreso mínimo mensual quedó establecido en el artículo único de la Ley N°. 19.956, publicada en el Diario Oficial del 14 de julio de 2004.
- (2) El ingreso mínimo para menores de 18 años quedó establecido por lo dispuesto en el inciso segundo del artículo 4° de la Ley N°. 18.806 publicada en el Diario Oficial del 19 de junio de 1989.
- (3) El ingreso mínimo para fines no remuneracionales corresponde al valor que debe tenerse en consideración para el cálculo de aquellas remuneraciones o prestaciones no imponibles de cualquier naturaleza, que fueron fijadas originalmente en sueldos vitales y que por efecto de lo dispuesto en el artículo 8° de la Ley N°. 18.018, publicada en el Diario Oficial del 14 de agosto de 1981, quedaron expresadas en ingresos mínimos o en porcentajes de éste. La cantidad que representaba a la fecha de vigencia de aquella ley un sueldo vital mensual de la Región Metropolitana de Santiago era equivalente al 22,2757% de un ingreso mínimo.
- (4) La remuneración mínima en dinero de los trabajadores de casa particular es equivalente al 75% del ingreso mínimo mensual, de acuerdo con lo establecido en el inciso segundo del artículo 151 del DFL N°. 1 del Ministerio del Trabajo y Previsión Social, publicado en el Diario Oficial del 24 de enero de 1994.

Demografía

Número de viviendas y población, por censo según región

Región	Censo 1970 (1) (2)		Censo 1982		Censo 1992		Censo 2002	
	Viviendas	Población	Viviendas	Población	Viviendas	Población	Viviendas	Población
01 Tarapacá	43.213	175.208	62.631	275.144	85.809	339.579	123.722	428.594
02 Antofagasta	58.973	251.976	80.048	341.702	101.474	410.724	126.882	493.984
03 Atacama	34.362	153.888	47.198	183.407	62.934	230.873	79.012	254.336
04 Coquimbo	71.790	338.646	95.239	419.956	133.598	504.387	192.587	603.210
05 Valparaíso	230.252	966.419	324.926	1.210.077	409.026	1.384.336	532.641	1.539.852
06 Del Libertador General Bernardo O'Higgins	94.447	487.233	123.290	586.672	174.149	696.369	232.930	780.627
07 Maule	118.230	617.477	149.590	730.587	209.231	836.141	278.192	908.097
08 Biobío	241.104	1.253.865	315.014	1.518.888	415.193	1.734.305	531.385	1.861.562
09 La Araucanía	119.976	602.010	149.723	698.232	193.697	781.242	259.939	869.535
10 Los Lagos	142.409	744.528	179.413	848.699	234.957	948.809	320.423	1.073.135
11 Aisén del General Carlos Ibáñez del Campo	10.875	50.300	16.266	66.361	21.779	80.501	30.012	91.492
12 Magallanes y de la Antártica Chilena	22.593	89.443	31.829	131.914	41.516	143.198	48.335	150.826
13 Metropolitana de Santiago	671.887	3.153.775	947.202	4.318.097	1.286.486	5.257.937	1.643.892	6.061.185
Total país	1.860.111	8.884.768	2.522.369	11.329.736	3.369.849	13.348.401	4.399.952	15.116.435

(1) Cifras censales reagrupadas de acuerdo con la división político-administrativa actualmente vigente en el país, según D.L. 575 de julio de 1974.

(2) Cifras definitivas eliminando el error de omisión censal. Dicho error fue de 3,8% para 1960 y de 4,8% para 1970.

Fuente: Instituto Nacional de Estadísticas (INE).

Población nacional estimada al 30 de junio de cada año, por sexo (*)

Año	Total	Hombres	Mujeres	Año	Total	Hombres	Mujeres
1990	13.178.782	6.511.708	6.667.074	2001	15.571.679	7.706.752	7.864.927
1991	13.422.010	6.633.582	6.788.428	2002	15.745.583	7.793.208	7.952.375
1992	13.665.241	6.755.455	6.909.786	2003	15.919.479	7.879.658	8.039.821
1993	13.908.473	6.877.330	7.031.143	2004	16.093.378	7.966.110	8.127.268
1994	14.151.708	6.999.206	7.152.502	2005	16.267.278	8.052.564	8.214.714
1995	14.394.940	7.121.081	7.273.859	2006	16.432.674	8.134.314	8.298.360
1996	14.595.504	7.220.924	7.374.580	2007	16.598.074	8.216.068	8.382.006
1997	14.796.076	7.320.768	7.475.308	2008	16.763.470	8.297.819	8.465.651
1998	14.996.647	7.420.612	7.576.035	2009	16.928.873	8.379.571	8.549.302
1999	15.197.213	7.520.454	7.676.759	2010	17.094.270	8.461.322	8.632.948
2000	15.397.784	7.620.300	7.777.484				

(*) Las cifras corresponden a la proyección elaborada a base del último Censo de población del año 2002.

Fuente: Instituto Nacional de Estadísticas (INE).

Tasas brutas de natalidad y mortalidad

Año	Nacidos vivos (1)	Defunciones	Tasas por 1.000 habitantes (2)	
			Natalidad	Mortalidad
1994	285.228	75.445	20,2	5,3
1995	275.760	78.531	19,2	5,5
1996	272.163	79.123	18,6	5,4
1997	265.493	78.472	17,9	5,3
1998	270.790	80.257	18,1	5,4
1999	267.181	81.984	17,6	5,4
2000	260.820	78.814	16,9	5,1
2001	258.523	81.873	16,6	5,3
2002	256.057	81.079	16,0	5,1
2003	248.777	83.672	15,5	5,3
2004	239.834	86.138	15,1	5,4
2005	242.980	86.102	14,9	5,3

(1) Cifras corregidas de los nacidos vivos observados considerando, para cada año, una estimación del registro tardío de nacimientos.

(2) Tasas calculadas sobre la base de los nacidos vivos corregidos y de la población estimada al 30 de junio de cada año, de acuerdo con estimaciones y proyecciones de población INE-CELADE, actualmente vigentes.

Fuente: Instituto Nacional de Estadísticas (INE).

Finanzas Públicas

Estado de operaciones del Gobierno Central Presupuestario, mensual (1) (2)
 Moneda nacional + moneda extranjera
 (Millones de pesos)

Ítem	Ley 20.314 (3)	2009					Junio
		Enero	Febrero	Marzo	Abril	Mayo	
Transacciones que afectan el patrimonio neto							
Ingresos	23.630.750	1.641.938	1.413.142	1.288.008	2.166.342		
Ingresos tributarios netos	17.958.521	1.318.889	1.155.520	993.287	1.858.027		
Cobre bruto	2.053.923	4.945	2.755	5.407	4.852		
Imposiciones previsionales	1.474.721	122.250	122.065	122.702	116.142		
Donaciones	73.412	2.805	3.671	1.687	4.837		
Rentas de la propiedad (8)	1.177.997	41.093	42.866	54.615	46.720		
Ingresos de operación	476.328	51.286	43.910	49.509	49.992		
Otros ingresos	415.848	100.670	42.354	60.800	85.771		
Gastos	16.234.429	1.293.891	1.214.266	1.550.353	1.365.834		
Personal	3.714.462	296.974	306.398	398.463	317.771		
Bienes y servicios de consumo y producción	1.694.811	109.396	110.275	150.915	147.372		
Intereses	216.517	30.970	15.630	39.815	23.818		
Subsidios y donaciones	6.258.927	417.839	424.122	581.455	478.520		
Prestaciones previsionales (4)	4.346.380	354.424	346.945	357.294	366.019		
Otros	3.332	84.289	10.897	22.411	32.334		
Resultado operativo bruto	7.396.321	348.048	198.875	-262.345	800.507		
Transacciones en activos no financieros							
Adquisición neta de activos no financieros	3.721.874	261.840	234.402	403.804	345.115		
Venta de activos físicos	36.705	401	30.304	2.704	1.077		
Inversión	2.427.618	135.234	148.064	252.575	206.999		
Transferencias de capital	1.330.961	127.006	116.642	153.933	139.194		
Total ingresos (5)	23.667.455	1.642.339	1.443.445	1.290.712	2.167.419		
Total gastos (6)	19.993.007	1.556.131	1.478.972	1.956.861	1.712.027		
Préstamo neto/endeudamiento neto	3.674.448	86.208	-35.527	-666.149	455.392		
Transacciones en activos financieros (financiamiento)							
Adquisición neta de activos financieros	4.008.106	-205.443	-121.628	-708.328	179.447		
Préstamos	305.966	-49.424	-10.376	-13.329	6.838		
Otorgamiento de préstamos	495.490	23.600	7.372	15.289	31.714		
Recuperación de préstamos	189.524	73.025	17.749	28.618	24.877		
Títulos y valores	3.539.630	-325.357	-271.547	-400.984	-229.047		
Inversión financiera	3.959.815	791.510	41.583	288.066	677.065		
Venta de activos financieros	420.185	1.116.867	313.130	689.051	906.113		
Operaciones de cambio	0	2.441	-6.081	4.448	1.647		
Caja	162.510	148.529	158.170	-306.179	391.635		
Fondos especiales - FCC (7) y FEPCDP	0	23.343	8.881	1.845	9.228		
Giros	-5	-286	-74	-48	-112		
Depósitos	5	23.629	8.955	1.893	9.340		
Fondos especiales: Ajustes por rezagos y Transferencias (7)	0	-4.974	-674	5.871	-853		
Anticipo de gastos	0	0	0	0	0		
Pasivos netos incurridos	333.658	-291.650	-86.101	-42.179	-275.945		
Endeudamiento externo neto	-144.544	733	207	-5.892	-256.918		
Endeudamiento	131.011	1.477	363	1.313	1.476		
Bonos	0	0	0	0	0		
Resto	131.011	1.477	363	1.313	1.476		
Amortizaciones	275.555	744	156	7.205	258.393		
Endeudamiento interno neto	1.476.141	-212.160	-3.784	51.571	66.613		
Endeudamiento	1.506.840	0	0	66.888	66.713		
Bonos	0	0	0	66.888	66.713		
Resto	1.506.840	0	0	0	0		
Amortizaciones	30.699	212.160	3.784	15.317	100		
Bonos de Reconocimiento	-997.939	-80.224	-82.525	-87.858	-85.641		
Financiamiento	3.674.448	86.208	-35.527	-666.149	455.392		

(1) El Gobierno Central está constituido por aquellas unidades de gobierno cuya acción abarca todo el territorio nacional.

(2) Los datos aquí presentados corresponden a registros de las transacciones en el momento en que se produce la obligación de efectuar un pago, es decir, se utiliza información a base devengada.

(3) Ley de Presupuestos del Sector Público para el año 2009, publicada en el Diario Oficial del 12 de diciembre de 2008.

(4) Excluye el pago de bonos de reconocimiento, que se clasifica entre las partidas de financiamiento.

(5) Ingresos de Transacciones que afectan el Patrimonio neto más Venta de activos físicos clasificada en Transacciones en Activos No Financieros.

(6) Gastos de Transacciones que afectan el Patrimonio neto más Inversión y Transferencias de capital clasificadas en Transacciones en Activos No Financieros.

(7) Los Giros de Depósitos registran el movimiento devengado del Fondo de Compensación del Cobre por diferencia de precio del mineral, el cual da origen a una operación en el período siguiente. Los ajustes por rezagos corresponden a la diferencia entre el monto devengado y el monto efectivamente girado o depositado en el período.

(8) Incluye intereses devengados por Fondos Especiales (cifras preliminares). Estos Fondos mostraron al cierre del mes de abril una disminución de valor de US\$ 99 millones.

Fuente: Dirección de Presupuestos, Ministerio de Hacienda.

Sector Externo *

(*) Para consultas sobre esta información dirigirse a: sectorexterno@bcentral.cl

Balanza de Pagos**Balanza de pagos (4)**

(Millones de dólares)

Especificación	2002	2003	2004	2005	2006	2007	2008
I. Cuenta corriente	-580,0	-778,7	2.074,5	1.448,9	7.154,3	7.188,6	-3.439,6
A. Bienes y servicios	1.684,1	3.105,0	8.839,3	10.153,1	22.148,9	22.660,2	8.199,6
Bienes	2.385,6	3.722,9	9.585,2	10.774,6	22.780,3	23.635,1	8.845,9
Exportaciones	18.179,8	21.664,2	32.520,3	41.266,9	58.680,1	67.665,8	66.455,5
Importaciones	-15.794,2	-17.941,2	-22.935,2	-30.492,3	-35.899,8	-44.030,7	-57.609,6
Servicios	-701,5	-618,0	-745,9	-621,4	-631,4	-974,9	-646,2
Créditos	4.385,5	5.069,5	6.033,7	7.134,0	7.830,4	8.951,9	10.754,5
Débitos	-5.087,0	-5.687,5	-6.779,6	-7.755,5	-8.461,8	-9.926,8	-11.400,7
B. Renta	-2.846,7	-4.488,7	-7.836,7	-10.487,1	-18.401,0	-18.594,5	-14.563,0
Remuneración de empleados	-3,5	-3,5	-3,6	-3,2	-3,2	-3,2	-3,2
Renta de la inversión	-2.843,2	-4.485,2	-7.833,1	-10.483,9	-18.397,8	-18.591,3	-14.559,8
Renta procedente de inversión directa (1)	-2.157,9	-3.959,3	-7.279,7	-10.353,3	-18.772,9	-20.071,4	-15.764,5
En el extranjero	289,1	652,0	951,1	1.063,1	1.140,5	2.761,0	2.779,1
En Chile	-2.447,0	-4.611,3	-8.230,8	-11.416,3	-19.913,4	-22.832,4	-18.543,6
Renta procedente de inversión de cartera	-459,4	-367,8	-546,3	-167,2	229,4	1.140,1	1.022,9
Dividendos	-92,7	148,0	-72,4	321,0	618,1	1.056,3	935,4
Intereses	-366,6	-515,8	-473,9	-488,2	-388,7	83,8	87,4
Renta procedente de otra inversión	-226,0	-158,1	-7,1	36,6	145,6	339,9	181,8
Crédito	560,8	439,5	429,5	615,5	1.074,6	1.274,6	1.191,8
Débito	-786,8	-597,6	-436,5	-578,9	-929,0	-934,7	-1.010,0
C. Transferencias corrientes	582,5	605,0	1.071,9	1.782,9	3.406,4	3.123,0	2.923,9
Créditos	954,3	901,1	1.411,0	2.199,2	4.002,9	3.850,8	3.873,8
Débitos	-371,7	-296,1	-339,1	-416,3	-596,5	-727,8	-950,0
II. Cuenta de capital y financiera	1.518,7	1.511,1	-1.804,9	-124,8	-6.199,2	-5.767,5	5.565,6
A. Cuenta de capital	83,0	0,0	5,1	41,2	13,3	15,7	3,1
B. Cuenta financiera	1.435,7	1.511,1	-1.810,0	-166,1	-6.212,5	-5.783,2	5.562,5
Inversión directa	2.206,8	2.701,2	5.609,6	4.801,1	4.555,9	9.568,1	9.895,6
En el extranjero (activos)	-343,2	-1.606,3	-1.563,1	-2.182,7	-2.742,5	-3.009,1	-6.891,2
Acciones y otras participaciones en el capital	309,6	-587,8	-506,5	-762,5	-895,9	430,6	-3.992,1
Utilidades reinvertidas	-231,3	-546,8	-824,3	-945,7	-998,2	-2.394,4	-2.225,9
Otro capital	-421,4	-471,6	-232,3	-474,5	-848,4	-1.045,3	-673,2
En Chile (pasivos)	2.549,9	4.307,4	7.172,7	6.983,8	7.298,4	12.577,2	16.786,9
Acciones y otras participaciones en el capital	1.309,2	1.546,4	1.242,9	781,2	1.980,2	2.634,1	8.518,0
Utilidades reinvertidas	1.366,6	3.335,2	5.951,6	6.539,0	7.142,6	10.212,6	7.443,6
Otro capital	-125,9	-574,2	-21,8	-336,5	-1.824,4	-269,6	825,3
Inversión de cartera	-2.317,3	-2.645,3	-3.308,5	-2.832,9	-9.238,5	-16.578,9	-9.543,5
Activos	-3.315,8	-4.699,0	-4.430,2	-4.227,2	-10.084,7	-16.070,9	-12.629,8
Pasivos	998,5	2.053,7	1.121,8	1.394,3	846,2	508,0	3.086,3
Instrumentos financieros derivados	-123,7	117,8	-84,0	-62,5	300,8	453,6	324,4
Activos	1.788,4	1.840,2	638,9	1.244,4	1.551,7	2.608,1	7.607,2
Pasivos	-1.912,1	-1.722,4	-722,9	-1.307,0	-1.251,0	-2.154,5	-7.282,9
Otra inversión (2)	1.868,5	971,8	-4.217,9	-356,0	166,7	-2.440,2	11.330,2
Activos	1.140,6	-571,4	-3.388,6	-2.384,2	-3.927,5	-9.323,5	4.836,3
Créditos comerciales	685,5	-996,0	-1.600,5	-1.584,1	-1.386,2	-2.625,7	2.007,8
Préstamos	427,0	43,6	0,4	-4,8	-242,4	-272,6	610,4
Moneda y depósitos	28,1	441,1	-1.788,5	-795,4	-2.298,9	-5.970,2	2.218,0
Otros activos	0,0	-60,1	0,0	0,0	0,0	0,0	0,0
Pasivos	727,9	1.543,2	-829,3	2.028,2	4.094,2	6.883,3	6.494,0
Créditos comerciales	-59,6	-34,9	831,2	436,7	1.749,3	1.508,3	-869,2
Préstamos (3)	777,1	1.459,5	-1.576,4	1.617,3	2.329,6	5.385,6	7.238,6
Monedas y depósitos	12,3	120,8	-90,8	-26,4	18,2	-9,6	125,5
Otros pasivos	-1,9	-2,2	6,7	0,6	-2,9	-0,9	-0,9
Activos de reserva	-198,6	365,6	190,8	-1.715,7	-1.997,4	3.214,1	-6.444,2
III. Errores y omisiones	-938,7	-732,3	-269,6	-1.324,1	-955,1	-1.421,1	-2.126,0
Memorándum							
Saldo de balanza de pagos	198,6	-365,6	-190,8	1.715,7	1.997,4	-3.214,1	6.444,2
Cuenta capital y financiera excluyendo activos de reserva	1.717,3	1.145,5	-1.995,7	1.590,9	-4.201,7	-8.981,6	12.009,8
(1) Incluye intereses:							
En el exterior:	12,2	2,0	11,6	29,9	25,3	33,4	46,9
En Chile	-262,1	-122,6	-203,0	-148,1	-54,4	-96,9	-33,2
(2) Flujos netos de corto plazo	2.172,0	1.559,2	-2.959,7	-2.923,3	-1.695,4	-7.476,2	7.521,9
Activos	1.073,3	-443,0	-3.500,2	-2.344,9	-3.851,5	-9.101,7	4.738,2
Pasivos	1.098,6	2.002,2	540,5	-578,5	2.156,1	1.625,5	2.783,6
(3) Flujos netos de pasivos por préstamos de mediano plazo (Incluye aquellos considerados inversión directa y créditos comerciales)							
Desembolsos	5.404,1	5.015,6	5.881,0	9.041,7	12.240,9	13.185,8	16.235,4
Amortizaciones	-6.189,7	-5.784,0	-7.666,3	-6.794,3	-12.136,6	-8.236,4	-12.071,0
Prepagos	-2.600,0	-1.539,0	-3.707,4	-1.889,9	-3.315,5	-2.072,7	-905,4

(4) Cifras actualizadas de balanza de pagos, elaboradas en conformidad con los criterios metodológicos establecidos en la quinta edición del *Manual de Balanza de Pagos* del FMI. Por lo anterior, estas cifras no son estrictamente comparables con las publicadas hasta mayo del 2002, las que fueron elaboradas siguiendo preferentemente los criterios metodológicos de la cuarta edición del mencionado *Manual*. Para obtener información acerca de las principales diferencias entre las series, consultar la publicación *Balanza de Pagos de Chile 1996-2001* del Banco Central de Chile.

Cuenta financiera de la balanza de pagos

(Millones de dólares)

Especificación	2002	2003	2004	2005	2006	2007	2008
Cuenta financiera	1.435,7	1.511,1	-1.810,0	-166,1	-6.212,5	-5.783,2	5.562,5
Inversión directa	2.206,8	2.701,1	5.609,6	4.801,1	4.555,9	9.568,1	9.895,6
En el exterior (activo)	-343,1	-1.606,4	-1.563,1	-2.182,7	-2.742,5	-3.009,1	-6.891,2
Participación en el capital	309,6	-587,8	-506,5	-762,5	-895,9	430,6	-3.992,1
Créditos	1.793,4	756,1	934,8	970,8	549,8	3.104,1	1.886,0
Débitos	-1.483,7	-1.344,0	-1.441,3	-1.733,3	-1.445,7	-2.673,4	-5.878,2
Otro capital	-421,4	-471,6	-232,3	-474,5	-848,4	-1.045,3	-673,2
Créditos	449,4	328,9	1.040,8	828,0	1.445,5	909,4	2.520,2
Débitos	-870,8	-800,4	-1.273,1	-1.302,5	-2.293,8	-1.954,8	-3.193,4
Reinversión neta	-231,3	-546,9	-824,3	-945,7	-998,2	-2.394,4	-2.225,9
En Chile (pasivos)	2.549,9	4.307,4	7.172,7	6.983,8	7.298,4	12.577,2	16.786,9
Participación en el capital	1.309,2	1.546,4	1.242,9	1.242,9	1.980,2	2.634,1	8.518,0
Ingresos (créditos)	3.196,4	2.259,9	4.874,8	3.367,7	4.528,0	7.009,1	10.611,8
Reexportación (débitos)	-1.887,3	-713,5	-3.631,9	-2.586,4	-2.547,8	-4.375,0	-2.093,8
Otro capital	-125,9	-574,2	-21,8	-336,5	-1.824,4	-269,6	825,3
Desembolsos (créditos)	1.426,2	590,3	1.582,1	644,1	350,3	412,6	1.181,2
Amortización (débitos)	-1.552,1	-1.164,5	-1.603,9	-980,5	-2.174,7	-682,2	-355,9
Reinversión neta	1.366,6	3.335,2	5.951,6	6.539,0	7.142,6	10.212,6	7.443,6
Inversión de cartera	-2.317,3	-2.645,2	-3.308,5	-2.832,9	-9.238,5	-16.578,8	-9.543,5
Activos (1)	-3.315,8	-4.698,9	-4.430,2	-4.227,2	-10.084,7	-16.070,9	-12.629,8
Títulos de participación en el capital	-3.272,1	-4.853,5	-3.204,9	-4.024,5	-2.264,5	-10.104,2	-6.730,5
Títulos de deuda	-43,7	154,6	-1.225,3	-202,7	-7.820,2	-5.966,7	-5.899,3
Bonos y pagarés	-434,1	-8,4	-130,5	-139,4	-913,8	-10.882,4	-3.908,8
Instrumentos del mercado monetario	390,4	163,0	-1.094,8	-63,2	-6.906,4	4.915,7	-1.990,5
Pasivos (2)	998,5	2.053,7	1.121,8	1.394,3	846,2	-508,0	3.086,3
Títulos de participación en el capital	-320,3	317,7	7,6	1.570,6	-124,1	388,3	1.823,0
Títulos de deuda	1.318,8	1.735,9	1.114,2	-176,4	970,2	-896,3	1.263,3
Bonos y pagarés	1.318,8	1.735,9	1.114,2	-176,4	931,6	-992,1	578,4
Instrumentos del mercado monetario		0,0	0,0	0,0	38,6	95,8	684,9
Instrumentos financieros derivados	-123,7	117,8	-84,0	-62,5	300,8	453,6	324,4
Activos	1.788,4	1.840,2	638,9	1.244,4	1.551,7	2.608,1	7.607,2
Pasivos	-1.912,1	-1.722,4	-722,9	-1.307,0	-1.251,0	-2.154,5	-7.282,9
Otra inversión	1.868,5	971,8	-4.217,9	-356,0	166,7	-2.440,3	11.330,2
Activos	1.140,6	-571,4	-3.388,6	-2.384,2	-3.927,5	-9.323,5	4.836,3
Créditos comerciales	685,5	-996,0	-1.600,5	-1.584,1	-1.386,2	-2.625,7	2.007,8
Préstamos	427,0	43,6	0,4	-4,8	-242,4	-727,6	610,4
Monedas y depósitos	28,1	441,1	-1.788,5	-795,4	-2.298,9	-5.970,2	2.218,0
Otros activos	0,0	-60,1	0,0	0,0	0,0	0,0	0,0
Pasivos	727,9	1.543,2	-829,3	2.028,2	4.094,2	6.883,3	6.493,9
Créditos comerciales	-59,6	-34,9	831,2	436,7	1.749,3	1.508,2	-869,3
Préstamos	777,1	1.459,5	-1.576,4	1.617,3	2.329,6	5.385,6	7.238,6
Monedas y depósitos	12,3	120,8	-90,8	-26,4	18,2	-9,6	125,5
Otros pasivos	-1,9	-2,2	6,7	0,6	-2,9	-0,9	-0,9
Activos de reserva	-198,6	365,6	190,8	-1.715,7	-1.997,4	3.214,1	-6.444,2
Memorándum							
Cuenta financiera excluyendo activos de reserva	1.634,3	1.145,5	-2.000,8	1.549,6	-4.215,0	-8.997,4	12.006,7
(1) Inversión de cartera (activos)	-3.315,8	-4.698,9	-4.430,3	-4.227,2	-10.084,7	-16.070,9	-12.629,8
Bancos	362,8	-89,5	-74,4	-45,5	78,1	-60,6	-122,2
Créditos	760,4	130,3	87,4	313,0	2.989,5	2.320,9	1.085,1
Débitos	-397,5	-219,7	-161,8	-358,5	-2.911,4	-2.381,5	-1.207,3
Fondos de pensiones	-1.473,9	-3.855,2	-2.489,1	-2.835,5	-480,6	-3.611,0	-2.923,1
Créditos	9.627,2	10.103,0	11.886,1	9.089,5	16.094,2	19.060,8	66.456,6
Débitos	-11.101,1	-13.958,2	-14.375,2	-11.925,0	-16.574,8	-22.671,8	-69.379,6
Fondos mutuos, de inversión y cias. de seguros	-324,5	-175,9	-404,9	-900,4	-1.937,8	-2.926,0	-79,3
Créditos	366,1	369,3	654,6	586,5	2.140,1	2.990,5	4.952,0
Débitos	-690,6	-545,2	-1.059,5	-1.487,0	-4.077,9	-5.916,5	-5.031,3
Otros	-1.880,3	-578,3	-1.461,9	-445,8	-7.744,3	-9.473,2	-9.505,3
Créditos	2.951,0	3.990,3	8.555,1	8.758,5	14.461,4	44.413,0	22.879,0
Débitos	-4.831,2	-4.568,6	-10.017,0	-9.204,3	-22.205,7	-53.886,2	-32.384,3
(2) Inversión de cartera (pasivos)	998,5	2.053,7	1.121,8	1.394,3	846,2	-508,0	3.086,3
Bonos	1.318,8	1.735,9	1.114,2	-176,4	970,2	-896,3	1.263,3
Colocaciones	1.696,0	2.190,0	2.554,0	1.522,4	2.456,6	1.727,0	3.980,3
Amortizaciones	-377,2	-454,1	-1.439,8	-1.698,8	-1.486,4	-2.623,3	-2.717,1
ADR	-303,9	76,0	-129,6	629,2	-492,9	-156,5	477,8
Emisión primaria	0,0	119,9	107,1	0,0	0,0	0,0	0,0
Emisión secundaria (inflow)	430,9	727,0	1.009,3	1.733,8	1.137,9	2.093,5	2.501,0
Reexportaciones (flowback)	-734,8	-770,8	-1.246,0	-1.104,5	-1.630,8	-2.250,0	-2.023,2
FICE y otros fondos	-16,4	241,7	137,2	941,4	368,8	544,8	1.345,3
Ingresos	168,2	486,4	525,0	1.601,9	2.284,6	3.509,2	4.226,0
Remesas	-184,6	-244,6	-387,7	-660,4	-1.915,8	-2.964,4	-2.880,7

Cuenta financiera de la balanza de pagos, por sector institucional

(Millones de dólares)

Especificación	2002	2003	2004	2005	2006	2007	2008
Cuenta financiera neta	1.435,7	1.511,1	-1.810,0	-166,1	-6.212,5	-5.783,2	5.562,5
A. Activos	-928,5	-4.670,8	-8.552,3	-9.265,4	-17.200,3	-22.581,3	-13.521,8
1. Autoridades monetarias	-198,6	305,5	190,8	-1.715,7	-1.997,4	3.214,1	-6.444,2
Activos de reserva	-198,6	365,6	190,8	-1.715,7	-1.997,4	3.214,1	-6.444,2
Divisas	-52,7	404,4	50,2	-1.924,0	-2.079,0	3.216,5	-6.361,7
Otros	-145,9	-38,8	140,6	208,3	81,6	-2,4	-82,5
Instrumentos financieros derivados	0,0	0,0	0,0	0,0	0,0	0,0	0,0
Otra inversión	0,0	-60,1	0,0	0,0	0,0	0,0	0,0
Otros activos	0,0	-60,1	0,0	0,0	0,0	0,0	0,0
Corto plazo	0,0	-60,1	0,0	0,0	0,0	0,0	0,0
Mediano plazo	0,0	0,0	0,0	0,0	0,0	0,0	0,0
2. Sector público	-46,2	34,0	-462,0	-324,0	-8.394,1	-11.397,1	-1.480,6
2.1 Gobierno General	0,0	0,7	0,0	0,0	-7.764,5	-10.959,3	-4.125,5
Inversión de cartera	0,0	0,0	0,0	0,0	-7.173,5	-5.128,5	-5.317,3
Instrumentos financieros derivados	0,0	0,0	0,0	0,0	0,0	0,0	0,0
Otra inversión	0,0	0,7	0,0	0,0	-590,9	-5.830,8	1.191,8
Monedas y depósitos	0,0	0,7	0,0	0,0	-590,9	-5.830,8	1.191,8
2.2 Otros sector público	-46,2	33,3	-462,0	-324,0	-629,6	-437,8	2.644,9
Inversión de cartera	0,0	0,0	0,0	0,0	0,0	0,0	0,0
Instrumentos financieros derivados	10,5	7,6	31,8	19,2	227,9	323,9	763,0
Otra inversión	-56,7	25,7	-493,8	-343,2	-857,5	-761,7	1.881,9
Créditos comerciales	56,2	-109,7	-257,3	-430,1	-283,2	460,1	224,9
Corto plazo	56,2	-109,7	-257,3	-430,1	-283,2	460,1	224,9
Mediano plazo	0,0	0,0	0,0	0,0	0,0	0,0	0,0
Monedas y depósitos	-112,9	135,4	-236,5	86,9	-574,3	-1.221,8	1.657,0
3. Bancos	2.566,7	1.823,2	16,9	130,1	80,9	138,0	6.180,4
Inversión directa					-72,0	3,8	25,0
Acciones y otras participaciones					-72,0	3,8	25,0
Otro capital					0,0	0,0	0,0
Inversión de cartera	362,8	-89,5	-74,4	-45,5	78,1	-60,6	-122,2
Títulos de participación en el capital	0,0	0,0	-2,6	-16,9	-17,4	0,0	0,0
Títulos de deuda	362,8	-89,5	-71,7	-28,5	95,4	-60,6	-122,2
Instrumentos financieros derivados	1.568,8	1.613,6	257,4	732,6	1.117,1	2.032,6	6.132,7
Otra inversión	635,1	299,0	-166,1	-557,1	-1.042,3	-1.837,8	144,9
Préstamos	427,0	43,6	0,4	-2,7	-223,2	-725,2	657,5
Corto plazo	359,7	111,9	-111,2	36,6	-147,2	-503,4	559,5
Mediano plazo	67,3	-68,3	111,6	-39,4	-75,9	-221,9	98,0
Monedas y depósitos	208,1	255,4	-166,5	-554,4	-819,1	-1.112,6	-512,6
4. Sector privado	-3.250,5	-6.833,5	-8.298,0	-7.355,7	-6.889,7	-14.536,3	-11.777,3
4.1 Institucionales	-1.857,4	-4.048,5	-2.853,2	-3.764,6	-2.385,0	-6.418,0	-3.093,5
4.1.1 Fondos de pensiones	-1.527,1	-3.870,9	-2.446,7	-2.837,5	-390,7	-3.580,5	-2.793,6
Inversión directa							
Inversión de cartera	-1.473,9	-3.855,2	-2.489,1	-2.835,5	-480,6	-3.611,0	-2.923,5
Títulos de participación en el capital	-1.386,0	-3.999,1	-2.652,9	-3.557,6	-785,6	-3.621,4	-3.044,8
Títulos de deuda	-87,9	143,9	163,9	722,1	305,0	10,4	121,4
Instrumentos financieros derivados	0,0	0,0	5,8	12,5	75,5	478,9	478,9
Otra inversión	-53,2	-15,7	36,6	-14,5	14,4	-41,8	-349,0
Préstamos	0,0	0,0	0,0	0,0	0,0	0,0	0,0
Corto plazo	0,0	0,0	0,0	0,0	0,0	0,0	0,0
Mediano plazo	0,0	0,0	0,0	0,0	0,0	0,0	0,0
Monedas y depósitos	-53,2	-15,7	36,6	-14,5	14,4	-41,8	-349,0
4.1.2 Fondos mutuos y cias. de seguros	-330,3	-177,6	-406,6	-927,1	-1.994,3	-2.837,5	-2.999,9
Inversión directa							
Inversión de cartera	-324,5	-175,9	-404,9	-900,4	-1.937,8	-2.926,0	-78,9
Títulos de participación en el capital	-231,9	-168,0	-322,3	-393,2	-1.211,5	-2.868,9	18,8
Títulos de deuda	-92,6	-7,9	-82,6	-507,2	-726,3	-57,2	-97,7
Instrumentos financieros derivados	1,2	0,2	-0,2	0,3	1,3	1,2	6,9
Otra inversión	-7,0	-1,9	-1,4	-27,0	-57,8	87,3	-227,9
Préstamos	0,0	0,0	0,0	0,0	0,0	0,0	0,0
Corto plazo	0,0	0,0	0,0	0,0	0,0	0,0	0,0
Mediano plazo	0,0	0,0	0,0	0,0	0,0	0,0	0,0
Monedas y depósitos	-7,0	-1,9	-1,4	-27,0	-57,8	87,3	-227,9
4.2 Empresas y personas	-1.393,1	-2.785,0	-5.444,8	-3.591,1	-4.504,7	-8.118,3	-8.683,8
Inversión directa	-343,2	-1.606,4	-1.563,1	-2.182,7	-2.670,5	-3.012,9	-6.916,2
Acciones y otras participaciones	78,3	-1.134,8	-1.330,8	-1.708,2	-1.822,1	-1.967,6	-6.243,0
Otro capital	-421,4	-471,6	-232,3	-474,5	-848,4	-1.045,3	-673,2
Inversión de cartera	-1.880,3	-578,3	-1.461,9	-445,8	-570,8	-4.344,7	-4.188,0
Títulos de participación en el capital	-1.654,2	-686,3	-227,1	-56,8	-250,0	-3.613,9	-3.704,3
Títulos de deuda	-226,0	108,0	-1.234,8	-389,0	-320,8	-730,8	-483,6
Instrumentos financieros derivados	207,9	218,8	344,1	479,8	130,0	178,0	225,8
Otra inversión	622,4	-819,1	-2.763,9	-1.442,4	-1.393,4	-938,7	2.194,6
Créditos comerciales	629,3	-886,3	-1.343,2	-1.154,0	-1.103,0	-3.085,8	1.782,9
Corto plazo	629,3	-886,3	-1.343,2	-1.154,0	-1.103,0	-3.085,8	1.782,9
Mediano plazo	0,0	0,0	0,0	0,0	0,0	0,0	0,0
Préstamos	0,0	0,0	0,0	-2,1	-19,2	-2,4	-47,1
Corto plazo	0,0	0,0	0,0	-2,1	-19,2	-2,4	-47,1
Mediano plazo	0,0	0,0	0,0	0,0	0,0	0,0	0,0
Moneda y depósitos	-6,9	67,2	-1.420,7	-286,4	-271,2	2.149,5	458,8
Otros activos	0,0	0,0	0,0	0,0	0,0	0,0	0,0
Corto plazo	0,0	0,0	0,0	0,0	0,0	0,0	0,0

Cuenta financiera de la balanza de pagos, por sector institucional (Continuación)

(Millones de dólares)

Especificación	2002	2003	2004	2005	2006	2007	2008
B. Pasivos	2.364,2	6.181,9	6.742,3	9.099,3	10.987,8	16.798,0	19.084,3
1. Autoridades monetarias	-2,2	-2,5	6,4	0,3	-9,1	-3,1	-10,6
Inversión de cartera	0,0	0,0	0,0	66,0	2,7	0,0	0,0
Instrumentos financieros derivados	0,0	0,0	0,0	0,0	0,0	0,0	0,0
Otra inversión	-2,2	-2,5	6,4	0,3	-11,8	-3,1	-10,6
Préstamos	-0,3	-0,3	-0,3	-0,3	-0,4	-0,2	0,0
Corto plazo	0,0	0,0	0,0	0,0	0,0	0,0	0,0
Mediano plazo	-0,3	-0,3	-0,3	-0,3	-0,4	-0,2	0,0
Monedas y depósitos	0,0	0,0	0,0	0,0	-8,5	-2,0	-9,7
Otros pasivos	-1,9	-2,2	6,7	0,6	-2,9	-0,9	-0,9
Corto Plazo	-1,9	-2,2	6,7	0,6	-2,9	-0,9	-0,9
2. Sector público	934,3	1.813,3	456,6	-600,4	1.271,9	1.157,5	-536,6
2.1 Gobierno General	610,3	882,4	126,8	-904,7	26,8	-595,8	-786,8
Inversión de cartera	904,0	999,2	242,2	-461,2	43,5	-583,7	-627,4
Títulos de deuda	904,0	999,2	242,2	-461,2	43,5	-583,7	-627,4
Instrumentos financieros derivados	0,0	0,0	0,0	0,0	0,0	0,0	0,0
Otra inversión	-293,7	-116,8	-115,4	-443,5	-16,7	-12,1	-159,4
Créditos comerciales					-64,6	-23,3	-23,9
Corto plazo					0,0	0,0	0,0
Mediano plazo					-64,6	-23,3	-23,9
Préstamos	-293,7	-116,8	-115,4	-214,9	47,9	11,1	-135,5
Corto plazo	0,0	0,0	0,0	0,0	0,0	0,0	0,0
Mediano plazo	-293,7	-116,8	-115,4	-214,9	47,9	11,1	-135,5
2.2 Otros sector público	324,0	930,8	329,8	304,4	1.245,1	1.753,4	250,3
Inversión de cartera	714,0	509,2	644,6	508,1	506,3	4,1	37,6
Títulos de deuda	714,0	509,2	644,6	508,1	506,3	4,1	37,6
Instrumentos financieros derivados	-8,6	-6,2	-109,7	-201,7	-20,1	-5,8	-14,5
Otra inversión	-381,4	427,8	-205,2	-2,0	758,9	1.755,0	227,2
Créditos comerciales	22,9	-60,6	55,5	173,8	775,1	1.265,2	-692,5
Corto plazo	25,7	-57,5	102,5	173,8	246,1	1.302,2	-655,8
Mediano plazo	-2,8	-3,1	-47,0	0,0	529,0	-37,0	-36,7
Préstamos	-404,3	488,5	-260,7	-175,8	-16,2	489,9	919,7
Corto plazo	20,6	306,2	-509,8	-62,8	0,0	38,8	881,7
Mediano plazo	-424,9	182,3	249,1	-113,0	-16,2	451,1	38,0
3. Bancos	-197,1	105,6	566,1	660,7	-960,4	1.851,8	-2.369,3
Inversión directa					0,0	1.007,7	1.439,6
Inversión de cartera	73,2	65,9	641,9	-121,4	24,0	-94,7	803,0
Títulos de participación en el capital	78,2	74,1	-58,1	85,4	-209,3	-39,4	118,5
Títulos de deuda	-5,0	-8,2	700,0	-206,8	233,3	-55,3	684,5
Instrumentos financieros derivados	-1.572,8	-1.566,0	-245,5	-493,8	-999,5	-1.821,8	-6.261,8
Otra inversión	1.302,5	1.605,7	169,7	1.276,0	15,0	2.760,6	1.649,8
Préstamos	1.290,2	1.484,9	260,5	1.302,4	-11,7	2.768,2	1.514,6
Corto plazo	191,1	1.016,3	-14,7	-1.133,1	647,2	-986,8	1.262,5
Mediano plazo	1.099,1	468,6	275,2	2.435,4	-658,9	3.755,0	252,2
Monedas y depósitos	12,3	120,8	-90,8	-26,4	26,7	-7,6	135,2
Otros pasivos	0,0	0,0	0,0	0,0	0,0	0,0	0,0
Corto plazo	0,0	0,0	0,0	0,0	0,0	0,0	0,0
4. Sector privado	1.629,3	4.265,6	5.713,3	9.038,6	10.685,5	13.791,8	22.000,9
4.1 Empresas y personas	1.629,3	4.265,6	5.713,3	9.038,6	10.685,5	13.791,8	22.000,9
Inversión directa	2.549,9	4.307,4	7.172,7	6.983,8	7.298,4	11.569,5	15.347,2
Acciones y otras participaciones	2.675,8	4.881,6	7.194,5	7.320,3	9.122,8	11.839,1	14.521,9
Otro capital	-125,9	-574,2	-21,8	-336,5	-1.824,4	-269,6	825,3
Inversión de cartera	-692,7	479,4	-407,0	1.468,9	269,7	166,3	2.873,2
Títulos de participación en el capital	-398,5	243,7	65,7	1.485,3	85,2	427,6	1.704,5
Títulos de deuda	-294,2	235,7	-472,6	-16,4	184,5	-261,3	1.168,6
Instrumentos financieros derivados	-330,7	-150,2	-367,7	-611,5	-231,4	-326,9	-1.006,6
Otra inversión	102,8	-371,1	-684,8	1.197,4	3.348,8	2.382,9	4.787,0
Créditos comerciales	-82,5	25,7	775,7	491,4	1.038,8	266,3	-152,8
Corto plazo	52,4	159,5	826,7	621,0	1.173,9	668,6	454,2
Mediano plazo	-134,9	-133,8	-51,0	-129,5	-135,0	-402,3	-607,1
Préstamos	185,3	-396,8	-1.460,5	706,0	2.310,0	2.116,5	4.939,9
Corto plazo	798,4	459,2	219,9	-151,6	73,6	613,1	716,5
Mediano plazo	-613,1	-856,0	-1.680,4	857,6	2.236,4	1.503,4	4.223,4
Otros pasivos	0,0	0,0	0,0	0,0	0,0	0,0	0,0
Corto plazo	0,0	0,0	0,0	0,0	0,0	0,0	0,0

Cuenta financiera de la balanza de pagos, por sector institucional (Continuación)

(Millones de dólares)

Especificación	2002	2003	2004	2005	2006	2007	2008
C. Flujos netos	1.435,7	1.511,1	-1.810,0	-166,1	-6.212,5	-5.783,2	5.562,5
1. Autoridades monetarias	-200,8	303,0	197,2	-1.715,4	-2.006,5	3.211,1	-6.454,9
Activos de reserva	-198,6	365,6	190,8	-1.715,7	-1.997,4	3.214,1	-6.444,2
Inversión de cartera	0,0	0,0	0,0	66,0	2,7	0,0	0,0
Instrumentos financieros derivados	0,0	0,0	0,0	0,0	0,0	0,0	0,0
Otra inversión	-2,2	-62,6	6,4	0,3	-11,8	-3,1	-10,6
2. Sector público	888,1	1.847,3	-5,4	-924,4	-7.122,2	-10.239,6	-2.017,2
2.1 Gobierno General	610,3	883,1	126,8	-904,7	-7.737,7	-11.555,1	-4.912,4
Inversión de cartera	904,0	999,2	242,2	-461,2	-7.130,1	-5.712,2	-5.944,7
Instrumentos financieros derivados	0,0	0,0	0,0	0,0	0,0	0,0	0,0
Otra inversión	-293,7	-116,1	-115,4	-443,5	-607,6	-5.842,9	1.032,4
2.2 Otros sector público	277,8	964,1	-132,2	-19,7	615,4	1.315,5	2.895,2
Inversión de cartera	714,0	509,2	644,6	508,1	506,3	4,1	37,6
Instrumentos financieros derivados	1,9	1,4	-77,8	-182,5	207,8	318,1	748,5
Otra inversión	-438,1	453,5	-699,0	-345,2	-98,6	993,3	2.109,1
3. Bancos	2.369,6	1.928,8	583,0	790,8	-879,5	1.989,8	3.811,0
Inversión directa	0,0	0,0	0,0	0,0	-72,0	1.011,5	1.464,6
Inversión de cartera	436,0	-23,6	567,6	-166,9	102,1	-155,3	680,9
Instrumentos financieros derivados	-4,0	47,6	11,9	238,8	117,6	210,8	-129,1
Otra inversión	1.937,6	1.904,8	3,5	718,9	-1.027,2	922,8	1.794,7
4. Sector privado	-1.621,1	-2.567,9	-2.584,8	1.682,9	3.795,8	-744,5	10.223,6
4.1 Institucionales	-1.857,4	-4.048,5	-2.853,2	-3.764,6	-2.385,0	-6.418,0	-3.093,5
4.1.1 Fondos de pensiones	-1.527,1	-3.870,9	-2.446,7	-2.837,5	-390,7	-3.580,5	-2.793,6
Inversión directa	0,0	0,0	0,0	0,0	0,0	0,0	0,0
Inversión de cartera	-1.473,9	-3.855,2	-2.489,1	-2.835,5	-480,6	-3.611,0	-2.923,5
Instrumentos financieros derivados	0,0	0,0	5,8	12,5	75,5	72,4	478,9
Otra inversión	-53,2	-15,7	36,6	-14,5	14,4	-41,8	-349,0
4.1.2 Fondos mutuos y cias. de seguros	-330,3	-177,6	-406,6	-927,1	-1.994,3	-2.837,5	-299,9
Inversión directa	0,0	0,0	0,0	0,0	0,0	0,0	0,0
Inversión de cartera	-324,5	-175,9	-404,9	-900,4	-1.937,8	-2.926,0	-78,9
Instrumentos financieros derivados	1,2	0,2	-0,2	0,3	1,3	1,2	6,9
Otra inversión	-7,0	-1,9	-1,4	-27,0	-57,8	87,3	-227,9
4.2 Empresas y personas	236,3	1.480,5	268,5	5.447,6	6.180,8	5.673,5	13.317,1
Inversión directa	2.206,8	2.701,1	5.609,6	4.801,1	4.627,9	8.556,6	8.431,0
Inversión de cartera	-2.572,9	-98,9	-1.868,9	1.023,1	-301,1	-4.178,4	-1.314,8
Instrumentos financieros derivados	-122,8	68,6	-23,6	-131,6	-101,5	-148,9	-780,8
Otra inversión	725,2	-1.190,3	-3.448,7	-244,9	1.955,4	1.444,2	6.981,7
Memorándum:							
Cuenta financiera excluyendo activos de reserva	1.634,3	1.145,5	-2.000,8	1.549,6	-4.215,0	-8.997,4	12.006,8

Cuenta financiera de la balanza de pagos, por sector institucional (Continuación)

(Millones de dólares)

Especificación	2008								2009			
	May.	Jun.	Jul.	Ago.	Sep.	Oct.	Nov.	Dic.	Ene.	Feb.	Mar.	Abr.
C. Flujos netos	162,6	1.293,6	-26,1	1.186,2	1.844,4	375,9	1.371,3	875,3	-732,1	-112,3	1.480,4	-562,1
1. Autoridades monetarias	-945,1	-969,7	-1.704,7	-942,4	-1.973,6	186,5	1.108,8	-350,7	-750,1	365,5	-84,9	-188,6
Activos de reserva	-934,7	-973,6	-1.708,1	-945,1	-1.961,9	186,8	1.105,6	-352,8	-738,7	363,6	-84,5	-187,5
Inversión de cartera	0,0	0,0	0,0	0,0	0,0	0,0	0,0	0,0	0,0	0,0	0,0	0,0
Instrumentos financieros derivados	0,0	0,0	0,0	0,0	0,0	0,0	0,0	0,0	0,0	0,0	0,0	0,0
Otra inversión	-10,4	3,9	3,4	2,8	-11,8	-0,3	3,2	2,1	-11,4	1,9	-0,4	-1,1
2. Sector público	-557,0	-33,3	-1.310,5	620,2	1.791,7	-376,9	143,5	-206,4	210,5	220,1	990,6	1.438,9
2.1 Gobierno General	-868,4	-1.465,3	-814,7	-133,1	452,9	614,3	435,9	316,7	401,7	286,3	723,8	835,9
Inversión de cartera	-206,0	-934,9	-914,9	-215,7	244,5	-749,0	-564,5	-315,8	819,2	179,3	197,9	-252,0
Instrumentos financieros derivados	0,0	0,0	0,0	0,0	0,0	0,0	0,0	0,0	0,0	0,0	0,0	0,0
Otra inversión	-662,4	-530,3	100,2	82,6	208,3	1.363,3	1.000,4	632,5	-417,5	107,0	525,9	1.087,9
2.2 Otros sector público	311,5	1.432,0	-495,7	753,2	1.338,8	-991,2	-292,4	-523,1	-191,2	-66,3	266,7	602,9
Inversión de cartera	-19,4	14,9	41,2	15,7	9,5	-24,9	-5,3	1,8	615,7	18,5	2,7	-21,8
Instrumentos financieros derivados	78,4	80,8	87,6	67,3	59,7	59,1	51,4	3,5	23,0	-4,0	16,5	0,0
Otra inversión	252,4	1.336,3	-624,5	670,3	1.269,6	-1.025,4	-338,5	-528,4	-829,9	-80,8	247,6	624,8
3. Bancos	1.885,2	19,5	-156,0	179,7	322,5	-1.556,9	-614,8	740,4	-541,5	-1.595,9	58,7	-454,1
Inversión directa	224,5	200,8	135,4	190,7	135,8	150,2	130,3	148,3	4,4	31,1	-13,0	256,8
Inversión de cartera	194,4	229,2	112,3	152,4	-375,8	-617,3	146,4	226,7	-238,7	-83,0	-130,2	20,8
Instrumentos financieros derivados	-43,7	-55,4	10,3	20,7	-112,3	-117,3	-116,3	-251,5	100,9	98,3	-48,0	-164,5
Otra inversión	1.510,0	-355,2	-413,9	-184,1	674,7	-972,6	-775,2	616,9	-408,1	-1.642,3	249,8	-567,1
4. Sector privado	-220,5	2.277,1	3.145,1	1.328,7	1.703,9	2.123,2	733,8	691,9	349,0	898,0	516,1	-1.358,3
4.1 Institucionales	-999,1	700,4	1.470,7	-431,1	377,9	538,2	-422,3	-560,3	-582,2	339,3	-425,4	-1.073,4
4.1.1 Fondos de pensiones	-1.011,7	812,4	1.493,3	-456,8	227,0	365,2	-435,2	-439,7	-627,6	350,1	-414,9	-1.021,9
Inversión directa	0,0	0,0	0,0	0,0	0,0	0,0	0,0	0,0	0,0	0,0	0,0	0,0
Inversión de cartera	-1.249,8	739,3	1.259,2	-310,3	193,7	353,5	-470,8	-216,1	-1.033,9	292,7	-295,2	-1.214,6
Instrumentos financieros derivados	24,2	151,2	12,5	2,3	68,7	58,5	80,9	27,7	64,0	29,6	52,8	44,7
Otra inversión	213,9	-78,1	221,6	-148,8	-35,4	-46,8	-45,3	-251,3	342,3	27,7	-172,5	148,0
4.1.2 Fondos mutuos y cias. de seguros	12,5	-112,0	-22,6	25,7	150,9	173,0	13,0	-120,6	45,4	-10,8	-10,5	-51,5
Inversión directa	0,0	0,0	0,0	0,0	0,0	0,0	0,0	0,0	0,0	0,0	0,0	0,0
Inversión de cartera	20,9	-107,5	-30,0	34,1	153,4	170,9	18,2	-116,3	21,3	-51,0	-41,3	-89,8
Instrumentos financieros derivados	0,7	0,8	-0,1	0,1	0,1	6,3	0,2	-1,1	0,0	-1,8	0,0	2,2
Otra inversión	-9,1	-5,4	7,5	-8,5	-2,6	-4,2	-5,5	-3,2	24,1	42,0	30,8	36,1
4.2 Empresas y personas	778,7	1.576,7	1.674,4	1.759,8	1.326,0	1.585,1	1.156,0	1.252,2	931,2	558,8	941,5	-284,9
Inversión directa	772,3	-962,1	464,1	-279,1	1.581,3	-320,5	1.184,3	1.370,9	1.635,2	-1.068,0	721,8	652,5
Inversión de cartera	-389,1	-380,2	-32,6	233,9	-654,4	1.331,6	532,8	-139,1	60,7	-52,7	-57,1	-680,9
Instrumentos financieros derivados	-41,8	-81,8	-48,4	-1,8	-185,0	-117,7	-128,6	-126,4	37,2	43,6	41,4	-53,9
Otra inversión	437,3	3.000,7	1.291,3	1.806,8	584,1	691,7	-432,4	146,8	-801,8	1.635,9	235,4	-202,7
Memorándum:												
Cuenta financiera excluyendo activos de reserva	1.097,3	2.267,2	1.682,1	2.131,3	3.806,3	189,1	265,7	1.228,0	6,6	-475,9	1.564,9	-374,6

Cuenta financiera de la balanza de pagos, inversión directa en el exterior, por zona geográfica y país (*)

(Millones de dólares)

Zona geográfica y país	1997	1998	1999	2000	2001	2002	2003	2004	2005	2006	2007	2008
Total	-1.462,7	-1.483,5	-2.557,9	-3.986,6	-1.609,7	-343,1	-1.606,4	-1.563,1	-2.182,7	-2.742,5	-3.009,1	-6.891,2
Participaciones y otro capital	-1.328,6	-1.316,2	-2.649,2	-3.601,7	-1.279,1	-111,8	-1.059,4	-738,9	-1.237,0	-1.744,3	-614,7	-4.665,4
África	0,0	0,0				0,0	-0,1	0,0	-5,8	-2,3		19,2
Liberia												
Resto	0,0	0,0				0,0	-0,1	0,0	-5,8	-2,3		19,2
América	-1.264,4	-1.241,6	-2.427,5	-2.370,1	-1.241,0	370,5	-1.004,2	-738,9	-940,6	-165,8	-2.285,3	-4.591,5
Argentina	-363,5	-417,8	-624,3	-253,1	86,4	425,1	16,1	-322,6	-104,6	-41,3	-147,5	-234,6
Aruba	0,0	-0,2				-16,4	11,1					
Bahamas	-12,3	-2,7	-16,4	-74,1	-37,4	-0,9	-3,7	-16,5	-5,8	-1,1		-3,3
Bermudas	-2,0	-1,0	-0,5	-0,5			-67,6		5,4		-399,6	-111,0
Bolivia	-28,5	-5,4	-13,5	16,2	1,5	13,8	8,4	-3,7	8,7	11,4	0,7	9,8
Brasil	23,0	-26,3	-58,1	-138,0	-7,7	-62,6	-18,6	-12,7	-103,2	-39,0	-685,0	-459,6
Canadá	-0,4	-0,2	-8,3	-6,4	-2,6	-1,0	-0,5	-2,0	-0,5	-8,8	25,5	-52,4
Colombia	-20,7	-3,8	-23,3	-20,0	-23,9	-5,2	-1,3	-0,8	-16,3	-14,8	-30,4	-31,2
Costa Rica	-8,5	-0,5	6,8	-0,8		0,5	-0,4	0,2	-12,1	-2,3	-4,0	-0,2
Curazao			-0,2	-0,7	-3,7	3,5	-0,2	-1,2	-0,3	0,0		
Ecuador	-2,9	-4,0	-0,3	0,5	-9,6	12,6	-2,5	0,1	16,0	-22,2	1,9	-8,3
El Salvador	0,0	-2,6	-1,9	0,1	-0,3	1,2			-20,0	27,1		
Estados Unidos	-102,4	-364,6	-229,6	111,9	134,1	256,4	-119,3	-98,8	-501,8	-85,6	-1.024,9	-1.320,8
Islas Caimán	-301,3	-138,9	-612,2	-1.292,8	-1.114,9	442,1	-675,7	-59,3	67,9	218,3	159,7	66,3
Islas Vírgenes Británicas	-23,4	-30,2	-5,6	-29,1	-35,3	-59,4	-6,3	-84,3	-112,4	-2,7	-6,3	-13,6
Jamaica					-0,6	-16,6	-2,5					
México	-40,4	9,4	-5,4	-65,2	19,8	-84,9	-60,4	-2,2	-52,6	-28,5	-11,7	-146,4
Panamá	-73,6	-84,0	-524,5	-437,6	-148,1	6,7	27,1	-23,7	6,9	-47,8	-21,7	-1.371,9
Paraguay	-8,4	-1,0	-0,6	-2,2	-6,6	8,2	0,7	-30,2	0,0	0,0	-0,2	-2,5
Perú	-169,7	-131,9	-71,1	-11,3	-6,4	42,9	24,4	-71,2	-42,2	-107,6	-55,5	-809,5
República Dominicana			-88,9	-86,4							-0,1	-0,4
San Kitts y Nevis					-20,3			-14,0				
Uruguay	-131,1	-27,8	-47,3	-47,8	-26,4	-528,8	-75,9	13,9	-68,3	-8,9	-71,1	-83,8
Venezuela	6,3	-5,3	-98,7	-32,6	-33,8	-66,3	-55,8	-9,8	-1,6	-10,9	-14,2	-18,0
Resto	-4,7	-2,6	-3,7	-0,3	-5,3	-0,4	-1,2	0,0	-3,9	-1,2	-0,8	-0,1
Asia	-4,1	-3,1	-1,5	-6,2	-0,6	0,1	-0,4	-9,2	-27,9	-517,0	-155,7	-34,8
China	-4,0	-2,1	-1,1	-6,2	-0,1		-0,3	-7,2	-1,7	-2,4	-1,9	-0,2
Emiratos Árabes Unidos								0,0	-6,0	-502,5	-146,5	-23,0
Hong Kong						-0,1		-1,8	-2,2	-8,8	-6,1	-7,8
Pakistán									-9,5	-4,2	-0,3	-0,2
Resto	-0,1	-1,0	-0,4	0,0	-0,5	0,2	-0,1	-0,1	-8,5	0,9	-0,9	-3,6
Europa	-59,7	-70,9	-219,9	-175,8	-26,6	-511,0	-122,0	10,6	-254,4	-1.058,7	-521,5	-58,0
Alemania		-0,4	-13,4	-4,0	-23,1	-1,7	-0,8	-64,6	-8,3	0,8	-21,3	-8,1
Austria					-4,1	-1,5	-5,6			-0,2	-0,1	0,0
Bélgica		0,0		-10,2	-0,1	0,9	0,5		-0,1	-118,0	47,3	
España	-0,5	-1,7	-44,2	-74,5	26,4	-492,7	-9,8	-19,5	-59,7	15,5	-82,5	-38,8
Francia	0,0	-7,9	-4,0	-1,6	-0,5	9,8	-7,1	-1,0	16,9	0,7	-6,1	10,3
Inglaterra	-9,0	-37,9	-44,7	-18,2	-2,5	-16,9	-16,9	91,2	-152,0	-475,2	-351,8	-262,2
Irlanda			-27,1	-8,1		-9,0		-1,0		-1,1	1,0	6,6
Islas del Canal	-0,6			57,9						-1,4		0,0
Liechtenstein	-48,0		-15,3	-47,4	-13,5	3,5	0,0		5,0			0,0
Luxemburgo			-1,6	-6,8	-1,9	0,1	-34,9	17,7	-7,7	-279,4		2,3
Países Bajos		-2,2	-61,8	-58,6	-2,4	-2,9	-4,7	-9,4	-19,5	-172,2	-75,1	245,3
Suecia								-10,1	-3,0	-2,7	-11,0	-9,2
Suiza	-0,2	-18,1	-1,6	-0,3	-3,2	-0,3	-30,7	1,1	-18,5	-20,5	-16,5	-2,8
Turquía		-2,8							-6,7			-0,3
Resto	-1,3	-0,1	-6,1	-3,8	-1,8	-0,1	-6,2	6,2	-0,8	-5,1	-5,4	-1,1
Oceania			0,0	-1.050,0	-11,4	-0,1	-0,1	-0,2	-1,2	-0,4	2.347,8	-0,3
Nueva Zelanda				-1.050,0	-10,7				-0,3	-0,4	2.348,0	
Resto			0,0		-0,7	-0,1	-0,1	-0,2	-0,9	-0,1	-0,2	-0,3
No asignado	-0,3	-0,6	-0,4	0,4	0,6	28,6	67,4	-1,3	-7,2	0,0	0,0	-0,1
Reinversión neta	-134,1	-167,3	91,3	-384,9	-330,6	-231,3	-546,9	-824,3	-945,7	-998,2	-2.394,4	-2.225,9

(*) La apertura por país cubre las operaciones informadas al Banco Central de Chile, al amparo de los capítulos XII y XIII del *Compendio de Normas de Cambios Internacionales*. Por lo tanto, no incluye la apertura de todos los flujos ni sectores institucionales.

Cuenta financiera de la balanza de pagos, inversión directa en el exterior, por zona geográfica y país (*) (Continuación)

(Millones de dólares)

Zona geográfica y país	2008								2009			
	May.	Jun.	Jul.	Ago.	Sep.	Oct.	Nov.	Dic.	Ene.	Feb.	Mar.	Abr.
Total	-298,7	-46,0	-321,6	-1.907,7	-387,1	-1.155,0	-1.013,4	687,2	-1.024,8	-766,6	-401,9	-538,6
Participaciones y otro capital	-102,9	-67,1	-103,2	-1.684,6	-179,8	-948,4	-788,3	892,0	-872,7	-599,9	-242,0	-338,4
África				0,0	19,0	0,2	0,0					
Liberia												
Resto				0,0	19,0	0,2	0,0					
América	-98,8	-150,7	-88,6	-1.720,6	-246,9	46,7	-747,0	31,7	-865,4	-458,1	-235,0	-333,1
Argentina	-30,0	-31,3	-26,4	-15,7	-0,5	-0,1	2,2	-19,4	-245,0	-8,1	-0,6	-14,5
Aruba												
Bahamas												
Bermudas				0,0								
Bolivia							-0,1					
Brasil	-7,4	-150,5	90,0	-19,5	-14,7	-11,5	-6,1	-32,8	-411,5	-28,1	-2,0	-39,1
Canadá	1,0	-0,1			-19,3	-0,8	0,1	-6,0	109,7		-110,1	-0,1
Colombia		-3,0	-0,5	0,0	-4,5	-0,1	-0,2	0,0	-100,7	-3,1	-2,9	-3,2
Costa Rica					-0,1			-0,1				
Curazao												
Ecuador	-6,2	16,1	5,0	-0,2	-0,1	-0,2	-0,1	0,0	3,6	-0,1	-0,1	-1,5
El Salvador												
Estados Unidos	-18,1	-230,2	-80,6	-98,3	-171,9	40,0	-700,6	102,9	-102,3	-410,7	-53,7	-44,8
Islas Caimán	12,2	275,6	-92,5	-1,2	-65,0	10,2	0,4	11,8			-124,7	-0,1
Islas Vírgenes Británicas	-0,1		13,2	-2,2	15,1	14,5		0,1	-11,0			-199,7
Jamaica												
México	-5,6	-12,2	-5,7	-6,4	-2,4	0,1	-6,2	-4,2	-1,4	-0,4	-5,4	-7,1
Panamá	-7,5	-2,3	16,9	-1.343,4	27,5	-2,5	-33,1	-16,3	-86,1	-3,5	5,1	-8,6
Paraguay					-2,5							-0,2
Perú	-40,4	-2,5	-0,9	-177,8	-6,5	-2,9	-2,7	-4,3	-18,4	-0,1	-2,3	-14,7
República Dominicana												
San Kitts y Nevis												
Uruguay	3,9	-2,6	-6,3	-55,5	0,0		-0,6	-0,1	-2,1	-4,0	61,8	0,1
Venezuela	-0,5	-7,8	-0,6	-0,4	-2,0	-0,2						
Resto			-0,1			0,0						
Asia	0,0	-1,4	-2,0	-0,9			-2,0	-1,1	-1,0	0,0	-3,6	-1,0
China	0,0							0,0	0,0			
Emiratos Árabes Unidos												
Hong Kong		-0,9	-2,0	-0,9			-1,3	-1,1	-1,0		-1,0	-1,0
Pakistán												
Resto		-0,5	0,0				-0,7				-2,5	0,0
Europa	-4,1	85,1	-12,5	37,0	48,1	-995,2	-39,4	861,5	-5,4	-141,8	-2,0	-3,6
Alemania	0,0	-0,2	-1,6	-1,4		0,0	-4,5	19,0				0,0
Austria			0,0								-0,8	
Bélgica												
España	0,7	-1,1	1,5	0,0	0,1	-1,7	-2,1	0,0	-2,7		-0,1	3,0
Francia						14,6		-3,8	-0,2	-0,2	-0,5	-3,6
Inglaterra	0,2	-22,9	-12,3	39,5	19,3	-1.014,7	-3,6	703,0		-141,2	-0,7	-0,2
Irlanda					26,6					-0,1		
Islas del Canal				0,0								
Liechtenstein												
Luxemburgo					2,3	2,3						
Países Bajos	-4,9	109,3	0,0	0,0	0,0	13,3	-30,1	145,1				-4,0
Suecia		0,0				-9,0	0,9	0,0	-0,1	-0,3		0,8
Suiza			0,0	-0,8		0,0		-1,7	-2,3			
Turquía												
Resto	0,0	0,0		-0,3	-0,2	0,0	0,0	-0,2	0,0	0,1	0,0	0,3
Oceania			-0,1					0,0			-0,1	
Nueva Zelanda												
Resto			-0,1					0,0			-0,1	
No asignado	0,0	0,0	0,0	0,0	0,0	0,0	0,0	-0,1	-1,0	0,0	-1,3	-0,7
Reinversión neta	-195,8	21,2	-218,4	-223,1	-207,3	-206,6	-225,1	-204,8	-152,1	-166,7	-159,9	-200,2

(*) La apertura por país cubre las operaciones informadas al Banco Central de Chile, al amparo de los capítulos XII y XIII del *Compendio de Normas de Cambios Internacionales*. Por lo tanto, no incluye la apertura de todos los flujos ni sectores institucionales.

Cuenta financiera de la balanza de pagos, inversión de cartera en el exterior, por zona geográfica y país (*)

(Millones de dólares)

Zona geográfica y país	1997	1998	1999	2000	2001	2002	2003	2004	2005	2006	2007	2008
Total	-989,1	-3.310,6	-5.795,1	766,1	-1.386,0	-3.315,8	-4.698,9	-4.430,2	-4.227,2	-10.084,7	-16.070,9	-12.629,8
África			-2,2	-0,1		-0,1	0,0	-0,7		0,0		
Resto			-2,2	-0,1		-0,1	0,0	-0,7		0,0		
América	-791,5	-3.038,7	-5.422,6	961,5	-1.139,0	-2.931,7	-4.520,2	-4.000,3	-3.299,7	-2.531,8	-8.380,3	-10.307,6
Argentina	-1,1	-17,4	-7,5	-28,9	14,2	-80,8	-38,8	-78,4	-49,2	-9,4	-41,1	-20,5
Bahamas		-24,4	-112,7	-22,4	-15,7	-105,7	-8,8	-23,8	-73,0	-5,7	-7,5	-1,5
Barbados						-0,5				-91,6	0,0	0,0
Bermudas		-273,3	4,8				0,0	0,1		-0,2	0,2	
Bolivia	-0,8	-3,0	-7,5	0,0	0,8	-0,2	-0,5	-6,8		-0,6	-0,8	-1,1
Brasil	-4,4	-15,5		-33,1	34,5	-77,8	-28,5	1,5	-41,6	73,6	-88,7	3,8
Canadá	-0,4	-8,8	-86,6	5,0	23,5	-78,9	-21,3	43,6	48,1	12,0	-65,7	-5,8
Colombia		-1,5	-2,1	-1,9		-3,5	-0,8	1,4	-2,2	-9,1	4,2	-6,6
Curazao		0,0	-32,3	31,1	1,1	1,8	-2,0	-0,5				
Ecuador		0,0				-0,8	-4,0	-0,3	0,0	0,1	-17,3	0,1
Estados Unidos	-715,6	-2.553,0	-5.059,4	1.028,7	-1.196,2	-2.238,7	-4.244,0	-3.853,1	-2.929,9	-2.889,9	-8.439,1	-10.606,4
Guayana Francesa							-56,9	-23,4			0,0	
Islas Caimán	-3,7	-4,0	-94,0	-3,3	-6,5	-56,1	-35,5	-18,8	-175,8	279,6	304,3	341,1
Islas Turcos y Caicos	-1,2	-5,3	-6,2	0,0	0,6							
Islas Vírgenes Británicas	-52,3	-60,4	11,5	5,6	-1,6	-126,6	-100,9	-4,6	-8,4	0,0	-3,3	1,8
Jamaica						-27,2					-0,1	-0,1
México	-0,5	-23,2	12,0	-0,2	-0,6	-29,5	22,2	-21,8	3,6	71,5	-19,9	14,5
Panamá	-1,0	-28,9	-13,3	-10,4	-5,1	16,8	12,9	-4,8	-1,7	0,1	-3,3	-0,2
Perú	-5,5	0,4	-3,9	-10,4	7,5	-93,1	-9,1	-5,9	-78,0	11,6	-22,8	-36,5
Puerto Rico			-13,3	1,5	8,3	-12,1			-0,1		0,1	
Uruguay	-5,0	-20,4	-11,0	0,2	-3,5	-8,4	-3,1	0,6	9,9	18,5	11,3	8,6
Resto			-1,0	0,0	-0,3	-10,5	-1,2	-5,2	-1,2	7,8	9,1	1,1
Asia			-0,1	-0,1	-0,1	-1,3	-0,1	-0,6	-7,4	-28,9	1,0	-6,0
Emiratos Árabes Unidos										-18,5		0,0
Japón			0,0	-0,1	-0,1	-0,7		-0,3	-5,6	-8,6	2,5	-1,9
Resto			-0,1			-0,6	-0,1	-0,2	-1,8	-1,8	-1,5	-4,0
Europa	-203,1	-293,8	-386,0	-184,4	-242,2	-183,3	72,8	-95,0	263,9	-871,5	-931,5	-562,8
Alemania		-6,3	-33,5	-34,4	52,7	-6,2	-2,1	43,1	-13,3	-29,1	-119,6	-142,4
Bélgica	0,0	0,0		-80,7	-2,8	12,0	6,1	-8,4	-23,4	-4,4	-34,6	-30,7
Dinamarca	0,0	0,0	0,0				-15,0		-0,1	-0,5	0,9	0,0
Eslovenia										-10,0	-0,7	0,1
España	-55,1	0,7	0,0	-0,1		-4,7	-5,3	110,7	-6,4	-32,9	-36,0	-6,1
Francia	0,0	-161,5	-358,1	-49,1	-131,6	-6,3	36,1	-15,8	1,7	-21,9	-6,1	-10,8
Inglaterra	-102,0	-86,0	28,2	-5,9	-153,0	-2,1	33,2	-17,1	-31,5	-719,4	-641,6	-320,6
Irlanda			-2,4	-2,1	2,2	-16,5	-63,2	-283,2	386,2	-67,3	-105,6	145,2
Islas del Canal		-32,1		2,0							-2,1	-0,4
Liechtenstein		-9,7				-3,5				0,0		0,0
Luxemburgo		-6,2	-23,0	-3,1	-0,5	-152,3	90,4	78,0	-31,1	45,3	85,6	-143,9
Países Bajos		0,0				-0,8	-1,8	-0,5	-3,9	2,3	0,5	-5,8
Suecia				-1,4	-0,4	1,2	-0,9	0,3	-0,9	-4,0	-54,5	-15,3
Suiza	-46,0	8,1	3,0	-9,6	-8,7	-3,4	-3,8	-0,4	-7,5	-23,5	-23,4	-27,3
Resto		-0,7	-0,2	0,0		-0,7	-0,8	-1,6	-5,9	-6,1	5,8	-5,0
Oceanía			0,0	0,0		-3,0	-0,5	-14,0	4,3	-4,6	1,7	-5,9
Nueva Zelanda								-8,2			-3,4	-0,6
Resto			0,0	0,0		-3,0	-0,5	-5,7	4,3	-4,6	5,1	-5,3
Ajuste balanza de pagos	5,5	21,9	15,8	-10,8	-4,7	-196,4	-250,8	-319,7	-1.188,3	-6.648,0	-6.761,7	-1.747,5

(*) La apertura por país cubre las operaciones informadas al Banco Central de Chile, al amparo de los capítulos XII y XIII del *Compendio de Normas de Cambios Internacionales*. Por lo tanto, no incluye la apertura de todos los flujos ni sectores institucionales (por ejemplo, Gobierno General).

Cuenta financiera de la balanza de pagos, inversión de cartera en el exterior, por zona geográfica y país (*) (Continuación)

(Millones de dólares)

Zona geográfica y país	2008								2009			
	May.	Jun.	Jul.	Ago.	Sep.	Oct.	Nov.	Dic.	Ene.	Feb.	Mar.	Abr.
Total	-1.800,8	-678,0	341,3	-1.097,3	-415,5	2.012,2	209,7	-479,5	-892,5	160,9	-239,9	-1.373,0
África											-0,6	-0,6
Resto												
América	-1.762,7	19,3	1.001,1	-1.479,9	-1.057,0	572,6	-555,9	-682,0	-1.171,7	104,5	-552,2	-1.155,1
Argentina	-0,7	-1,3	-0,8	-0,3	-1,7	-0,6	-1,5	-4,5	-0,5	0,0	-1,6	-0,3
Bahamas			-5,0	0,0	0,1	0,0	-0,1					
Barbados				0,0			0,0					
Bermudas												
Bolivia	0,0	0,0	-0,6				-0,2	-0,2		-0,1		
Brasil	-3,3	-8,4	-2,4	-0,5	-8,7	-1,4	8,7	-1,4	-0,8	0,2	-3,0	15,3
Canadá	-0,1	-0,1	0,1	0,5	-15,7	7,9	0,0	2,8	43,1	0,0	-1,3	-0,2
Colombia	1,2	-0,4	-0,8	-1,2	-0,1	-0,1	-1,8	-0,1	-0,1	-0,3	-0,5	-0,5
Curazao												
Ecuador					-0,1	0,4	0,0				0,0	
Estados Unidos	-1.909,9	493,9	1.065,3	-1.499,4	-1.420,2	569,8	-569,0	-765,0	-1.247,5	75,9	-543,2	-1.121,8
Guayana Francesa												
Islas Caimán	148,4	-464,0	-58,2	15,3	399,8	-12,8	2,2	88,0	37,5	28,7	0,9	-48,0
Islas Turcos y Caicos												
Islas Vírgenes Británicas					-0,2	-0,1	2,1	0,0		-0,2		
Jamaica							-0,1					
México	2,1	1,8	5,7	6,5	-0,3	9,7	2,5	5,6	-3,1	0,0	7,0	2,4
Panamá	0,0	0,0	0,1	0,0	-2,2	-0,2	-0,1	0,0	0,0	0,0	-0,6	-0,1
Perú	-2,0	-2,2	-2,2	-1,4	-7,5	0,1	-0,3	-10,0	-2,0	-2,8	-10,6	-1,7
Puerto Rico												
Uruguay	1,5	0,1	-0,2	0,7	-0,3	0,0	-0,1	2,8	1,8	3,1	0,4	-0,1
Resto	0,0	0,0	0,0	0,0	0,1	0,0	1,8	0,0			0,2	0,0
Asia	-0,1	-0,2	0,0	-1,1	0,0	-2,9	0,0	-0,3	-0,2	0,0	0,0	0,0
Emiratos Árabes Unidos						0,0						
Japón						-2,5						
Resto	-0,1	-0,2	0,0	-1,1	0,0	-0,3	0,0	-0,3	-0,2	0,0	0,0	0,0
Europa	-10,1	-64,3	-298,5	-14,9	21,2	1.111,1	-48,4	-165,3	22,0	32,5	1,1	-12,7
Alemania	-0,1	-5,2	0,2	0,0	-1,2	0,1	-0,2	-0,4	0,3		0,3	-1,6
Bélgica	-9,6	-2,3	-2,3	-0,9	0,0	0,0	-4,0	-5,2	-3,5		-2,4	
Dinamarca												
Eslovenia		0,1	0,0						0,0	0,0		
España	-4,9	-3,8	-2,3	2,1	-0,3	10,1	-3,9	-0,4	-5,2	1,1	-1,3	0,2
Francia	0,0	0,0	-0,3	0,0	-2,0	-0,4	-0,1	-7,5	-0,1	0,0	-2,2	
Inglaterra	10,7	-3,5	-52,9	11,0	-18,3	1.028,6	-8,3	-147,5	-22,0	-3,5	-9,7	-22,9
Irlanda	-1,3	-48,5	-21,4	-35,8	57,9	16,0	-27,7	-1,3	51,4	47,1	13,2	19,1
Islas del Canal	0,0	0,1	0,4	-0,1	0,6	1,2		0,2	0,6	0,2	0,1	
Liechtenstein												
Luxemburgo	0,8	1,8	-210,1	6,2	8,3	29,8	1,5	-2,5	3,2	-11,7	3,0	0,3
Países Bajos	-5,4	1,4	-0,9	-0,1	0,0	15,2		-0,5	0,3	0,0	0,6	0,3
Suecia	0,0	0,8	0,8	2,5	0,5	-0,6		0,5		1,0	2,0	-7,8
Suiza	-0,1	-4,3	-10,0	0,1	-19,7	11,2	-5,8	0,3	-3,5	0,0	-4,3	-4,0
Resto	-0,2	0,0	0,3	0,0	-4,5	0,0	0,0	-1,0	0,6	-1,5	1,7	3,8
Oceania	-0,1	-0,4	0,0	0,3	-3,3		0,0	-0,1		0,0		
Nueva Zelanda	-0,1	-0,4			-0,1							
Resto			0,0	0,3	-3,2		0,0	-0,1		0,0		
Ajuste balanza de pagos	-27,8	-632,5	-361,3	398,2	623,5	331,3	814,0	368,2	257,3	23,9	311,8	-205,1

(*) La apertura por país cubre las operaciones informadas al Banco Central de Chile, al amparo de los capítulos XII y XIII del *Compendio de Normas de Cambios Internacionales*. Por lo tanto, no incluye la apertura de todos los flujos ni sectores institucionales (por ejemplo, Gobierno General).

Cuenta financiera de la balanza de pagos, otra inversión en el exterior, por zona geográfica y país (*)

(Millones de dólares)

Zona geográfica y país	1997	1998	1999	2000	2001	2002	2003	2004	2005	2006	2007	2008
Total	-457,2	-1.953,0	-3.369,2	-2.064,6	-1.325,8	1.140,6	-571,4	-3.388,6	-2.384,2	-3.927,5	-9.323,5	4.836,3
África									-1,5	0,2	-3,1	8,7
Resto									-1,5	0,2	-3,1	8,7
América	-561,2	-367,6	-1.615,0	-997,3	-450,4	538,7	-161,7	-1.112,6	-779,8	-1.985,3	-2.701,3	1.037,8
Argentina		-34,2	-36,5	-88,9	44,1	3,4	-19,7	-26,8	-98,7	-22,2	8,7	4,9
Aruba		-15,0		15,0								
Bahamas		-2,9		-304,0	-4,0	-13,6	1,8	3,5	-33,9	-5,3	-20,4	15,2
Bermudas				-11,0		-2,5					108,0	178,4
Brasil		-26,9	-61,8	-23,3	-91,1	52,7	51,5	-60,9	-40,2	-117,8	-67,7	99,8
Canadá					-5,0	-58,2	-26,0	-4,0	-25,6	11,4	-31,8	100,9
Colombia		-5,6			-23,4		-20,0	12,0	-34,0	18,1	-79,7	48,6
Estados Unidos	-561,2	-248,5	-1.480,4	-501,2	-218,6	574,1	-38,8	-1.051,9	-210,7	-1.935,0	-2.479,2	511,3
Islas Caimán		-4,6	-5,0	-31,1	-7,7	0,0	-73,0	10,8	-217,5	50,2	-5,1	21,5
Islas Vírgenes Británicas					-0,1	0,3	-2,0		-0,6	0,0	-34,8	2,6
México				-6,0	-46,3	-14,1	-5,3	40,4	-29,8	-3,5	-5,5	10,9
Panamá		-23,0	-8,9	-18,5	5,2	-11,0	1,8	3,3	-42,9	-1,8	-11,9	0,3
Perú		-6,0	-22,4	-23,4		-2,9	-6,0	-19,5	-2,3	7,7	-90,8	-22,7
Puerto Rico					-74,0		-3,8				-0,5	
Uruguay		-0,9		-1,5	-7,3	6,8	-3,8	0,2	-29,2	1,5	4,5	15,3
Venezuela				-3,0	-14,6	1,8	-18,2	-19,0	-9,3	11,2	7,3	43,4
Resto				-0,5	-7,5	2,0	-0,2	-0,8	-5,2	0,4	-2,4	7,4
Asia						-20,1	-7,0	-7,8	-35,1	-81,3	-354,2	313,0
Arabia Saudita						-4,0	-3,1	-3,5	-5,0		-0,8	0,8
China						-16,0	1,4	-2,5	-9,4	-27,6	-214,2	116,2
Corea del Sur						-0,1				9,0	-115,7	117,4
India						0,0	-5,2		-16,2	-58,3	8,2	22,6
Kazajstán										-5,0	-25,3	30,3
Resto							-0,1	-1,8	-4,5	0,5	-6,5	25,7
Europa		0,0	0,0	-46,8	-252,7	-195,2	-174,4	-380,5	-927,5	-688,1	-207,0	163,6
Alemania			0,0	-5,3	-4,0	-32,2	-7,8	-12,0	-14,7	-96,0	-88,3	89,7
Bélgica					-1,0		0,0	-2,4	-0,1	0,2	-3,8	-1,0
España						-10,6	-3,5	-3,0	12,0	4,5	-3,0	7,0
Francia				-2,4	-10,0	-6,0	1,5	5,3	-176,4	-6,2	-1,5	-2,0
Inglaterra				-2,0	-168,1	-159,8	-148,7	-328,0	-594,8	-574,6	-54,4	-48,7
Irlanda				-22,5	-64,6	19,2	-5,6	-6,2	-99,5	-4,4	7,6	22,3
Luxemburgo				-11,5	-1,6	-1,7	-1,1	0,0	-13,0	-0,8		-0,1
Países Bajos					-2,3	0,0	0,4	-17,1	-4,0	-4,5	-0,4	18,8
Suecia					-0,7			-5,2	-24,8	-13,4		
Suiza		0,0	0,0	-1,0	-0,4	1,4	-2,0	-6,1	-2,3	-1,7	-26,6	30,4
Turquía							-2,6	-10,7	-6,7	18,7	-29,6	32,2
Resto				-2,1		-5,5	-5,0	4,9	-3,3	-9,9	-6,9	14,9
Oceania				0,0		0,0	-0,1	-0,1	0,2	-5,1	-9,4	-4,1
Australia				0,0		0,0		-0,1	0,3	-4,7	-9,8	-4,1
Resto							-0,1		0,0	-0,4	0,4	0,0
Ajuste balanza de pagos	104,0	-1.585,4	-1.754,1	-1.020,5	-622,7	817,2	-228,3	-1.887,5	-640,6	-1.167,9	-6.048,6	3.317,3

(*) La apertura por país cubre las operaciones informadas al Banco Central de Chile, al amparo de los capítulos XII y XIII del *Compendio de Normas de Cambios Internacionales*. Por lo tanto, no incluye la apertura de todos los flujos ni sectores institucionales (créditos comerciales y otros).

Cuenta financiera de la balanza de pagos, otra inversión en el exterior, por zona geográfica y país (*) (Continuación)

(Millones de dólares)

Zona geográfica y país	2008								2009			
	May.	Jun.	Jul.	Ago.	Sep.	Oct.	Nov.	Dic.	Ene.	Feb.	Mar.	Abr.
Total	389,5	1.418,3	-564,6	-25,8	1.226,3	-749,9	377,0	3.569,7	-903,3	-437,1	979,8	1.914,7
África	2,5	0,1	-0,1	-1,6	1,6	-4,2	3,8	0,7	0,6	0,1		
Resto	2,5	0,1	-0,1	-1,6	1,6	-4,2	3,8	0,7	0,6	0,1		
América	506,2	1.251,8	-449,7	177,4	74,5	-809,5	-694,6	1.276,8	-317,0	-933,7	857,4	1.033,1
Argentina	5,0	-10,0	3,4	3,3	8,5	-6,6	2,3	7,6	-9,2	8,7	-2,1	9,0
Aruba					0,0	0,0						
Bahamas	0,0	0,0	0,1	0,0	0,0	0,0	-0,1	-0,1	0,1	0,0	0,0	0,1
Bermudas				0,0	0,0	0,0						
Brasil	44,4	55,4	1,1	-16,5	2,4	-11,6	43,5	36,9	57,9	32,6	25,8	10,4
Canadá	-0,3	0,0	10,4	0,0	90,9	0,0	0,0		-102,6	0,3	-0,3	2,6
Colombia	1,0	0,5	0,6	-1,2	1,7	0,3	-0,2	0,3	1,3	-0,1	0,8	1,2
Estados Unidos	447,0	1.154,6	-469,0	268,4	-124,9	-796,2	-741,2	1.227,8	-260,2	-976,5	830,6	1.005,2
Islas Caimán	0,1	51,8	-0,2	-49,4	50,0	0,0	-5,2	1,6	0,3	0,3	0,7	0,0
Islas Vírgenes Británicas	-1,7	0,3	2,7	0,7	0,0	0,0	0,0	-2,6	-1,1	-0,1	0,1	0,0
México	-0,7	2,3	3,3	-1,5	0,8	4,5	0,2	1,6	-1,5	-0,1	0,1	2,1
Panamá	-0,3	0,5	-0,1	0,3	0,1	0,1	-0,3	0,1	0,5	0,1	0,1	-0,1
Perú	2,4	-2,4	-3,9	-37,5	38,1	-1,1	-1,2	-0,6	-0,6	-0,6	1,5	2,4
Puerto Rico				0,0	0,0	0,0	0,0					
Uruguay	0,2	0,4	0,0	12,7	0,5	-0,2	0,4	-0,4	-0,4	0,4	-1,3	-0,4
Venezuela	9,2	1,2	1,7	-1,4	3,9	2,6	8,8	4,8	-1,7	1,9	1,6	0,2
Resto	-0,1	-2,7	0,4	-0,7	2,7	-1,3	-1,6	-0,3	0,3	-0,5	-0,2	0,5
Asia	-83,8	-57,5	55,0	-2,1	39,1	106,6	147,6	-17,2	24,9	-38,0	-10,2	4,6
Arabia Saudita				0,0	0,0	0,0	0,0					
China	-88,3	23,0	35,1	-11,9	24,2	29,8	50,1	25,1	31,0	1,3	-6,5	-32,1
Corea del Sur	-54,2	-17,1	-4,1	17,1	-1,6	55,6	68,4	-12,6	-13,2	-9,5	-28,3	12,9
India	24,1	-63,4	37,5	0,6	6,3	11,6	28,3	-21,1	11,6	2,9	10,8	-8,2
Kazajstán				0,0			0,0					
Resto	34,6	0,0	-13,4	-7,9	10,2	9,6	0,8	-8,5	-4,5	-32,8	13,8	32,0
Europa	-40,0	35,6	-45,3	0,1	111,9	-38,3	12,7	1,1	4,0	-26,6	-14,7	8,3
Alemania	-6,0	-14,7	-0,3	0,0	-0,2	0,2	0,2	-0,5	-0,3	0,0	0,4	-0,6
Bélgica	22,0	1,3	1,2	-0,2	0,2	0,0	-0,1	0,0	-1,8	1,9		
España	-1,0	0,6	0,5	-0,6	18,9	-0,4	0,7	-0,7	-10,2	-26,1	-15,8	11,3
Francia	-0,1	-0,1	-0,1	-0,2	0,2	-0,3	-1,0	-0,6	-0,2	0,1	-0,1	-0,3
Inglaterra	-84,9	49,6	-51,1	0,8	48,4	-49,7	0,1	7,8	-0,9	-2,0	-1,3	-1,8
Irlanda				0,0	18,1	0,0	0,0	0,1	0,0			
Luxemburgo				0,0	0,0	0,0	0,0					
Países Bajos		-0,6	5,0	0,0	8,0	11,6	-0,1	-5,0	17,5	-0,6	3,1	-0,2
Suecia				0,0	0,0	0,0	0,0				-0,7	0,0
Suiza	-0,3	-0,7	0,0	0,1	18,2	0,0	13,0	-0,3	0,0	0,4	0,0	0,0
Turquía	30,5			-0,2	0,0	0,1	0,0					
Resto	-0,2	0,2	-0,4	0,2	0,1	0,1	-0,1	0,2	-0,1	-0,2	-0,4	0,0
Oceania			-0,2	0,0	-1,5	0,0	0,1	1,5	0,0	0,1	0,1	0,0
Australia			-0,1	-0,2	-1,5	0,0	0,1	1,5	0,0	0,1	0,1	0,0
Resto			-0,1	0,1	0,0	0,0	0,0					
Ajuste balanza de pagos	4,6	188,4	-124,4	-199,6	1.000,8	-4,5	907,4	2.306,8	-615,7	561,1	147,2	868,6

(*) La apertura por país cubre las operaciones informadas al Banco Central de Chile, al amparo de los capítulos XII y XIII del *Compendio de Normas de Cambios Internacionales*. Por lo tanto, no incluye la apertura de todos los flujos ni sectores institucionales (créditos comerciales y otros).

Cuenta financiera de la balanza de pagos, inversión directa en el exterior, por zona geográfica y sector económico de destino (*) (Cont.)

(Millones de dólares)

Zona geográfica y sector económico de destino	2008								2009			
	May.	Jun.	Jul.	Ago.	Sep.	Oct.	Nov.	Dic.	Ene.	Feb.	Mar.	Abr.
Total	-298,7	-46,0	-321,6	-1.907,7	-387,1	-1.155,0	-1.013,4	687,2	-1.024,8	-766,6	-401,9	-538,6
Participaciones y otro capital	-102,9	-67,1	-103,2	-1.684,6	-179,8	-948,4	-788,3	892,0	-872,7	-599,9	-242,0	-338,4
África				0,0	19,0	0,2	0,0					
Agricultura, Ganadería, Pesca y Silvicultura												
Comercio												
Construcción												
Electricidad, Gas y Agua												
Establecimientos Financieros, Seguros, Bienes				0,0	19,0	0,2	0,0					
Inmuebles y Servicios												
Industria Manufacturera												
Minería												
Servicios Comunales, Sociales y Personales												
Transporte, Almacenamiento y Comunicaciones												
América	-98,8	-150,7	-88,6	-1.720,6	-246,9	46,7	-747,0	31,7	-865,4	-458,1	-235,0	-333,1
Agricultura, Ganadería, Pesca y Silvicultura	-0,1	-0,3	0,1			-5,0	-0,1				-0,8	0,9
Comercio	-17,2	-158,3	-2,3	-222,6	-27,6	-41,9	-8,4	-19,5	-36,6	-6,7	-27,6	-17,6
Construcción						0,0	-0,2	-0,6	0,0			0,8
Electricidad, Gas y Agua	-0,1	1,1	0,0	0,0	-0,6	0,0	-0,1	0,0	-751,0	-0,1	-0,9	0,0
Establecimientos Financieros, Seguros, Bienes												
Inmuebles y Servicios	-22,4	149,0	-146,1	-1.472,0	-109,7	112,7	-39,3	197,8	-89,6	-415,0	-151,1	-319,5
Industria Manufacturera	-47,3	-131,9	62,8	26,1	-7,5	-17,1	-51,2	-34,1	-61,2	-32,5	5,5	-14,1
Minería	-5,0	6,9	2,9	-0,1	-97,0	0,0	-395,6	-110,0	109,6	0,6	-60,5	23,6
Servicios Comunales, Sociales y Personales	-0,3	-15,8	-0,8	-39,9	1,1	-0,2	2,4	0,4	-10,7	-0,6	0,3	-3,8
Transporte, Almacenamiento y Comunicaciones	-6,5	-1,5	-5,1	-12,1	-5,6	-1,8	-254,5	-2,3	-25,7	-3,7		-3,4
Asia	0,0	-1,4	-2,0	-0,9				-2,0	-1,1	-1,0	0,0	-3,6
Agricultura, Ganadería, Pesca y Silvicultura												
Comercio		-0,5	-1,0	-0,9					-1,0		-2,8	0,0
Construcción												
Electricidad, Gas y Agua												
Establecimientos Financieros, Seguros, Bienes												
Inmuebles y Servicios	0,0	-0,9	-1,0					-2,0	-1,1	0,0	-0,7	-1,0
Industria Manufacturera												
Minería												
Servicios Comunales, Sociales y Personales												
Transporte, Almacenamiento y Comunicaciones												
Europa	-4,1	85,1	-12,5	37,0	48,1	-995,2	-39,4	861,5	-5,4	-141,8	-2,0	-3,6
Agricultura, Ganadería, Pesca y Silvicultura												
Comercio	0,2	-22,9	-12,4	38,1	19,0	17,1	-3,2		-2,4	-0,9	-0,7	-4,1
Construcción												
Electricidad, Gas y Agua												
Establecimientos Financieros, Seguros, Bienes												
Inmuebles y Servicios	0,7	145,8	1,6	-0,8	29,0	-1.020,6	-35,8	716,2	-2,5	-140,0	-0,1	0,8
Industria Manufacturera	-0,1		0,0			8,3		-3,8	-0,1	-0,3		-0,2
Minería												
Servicios Comunales, Sociales y Personales			-1,6	0,0			-0,4	0,0	-0,3	-0,5	-1,2	-0,2
Transporte, Almacenamiento y Comunicaciones	-4,9	-37,8	0,0	-0,3	0,0		0,0	149,1				-0,1
Oceania				-0,1					0,0			-0,1
Agricultura, Ganadería, Pesca y Silvicultura												
Comercio												
Construcción												
Electricidad, Gas y Agua												
Establecimientos Financieros, Seguros, Bienes												
Inmuebles y Servicios			-0,1					0,0			-0,1	
Industria Manufacturera												
Minería												
Servicios Comunales, Sociales y Personales												
Transporte, Almacenamiento y Comunicaciones												
No asignado	0,0	0,0	0,0	0,0	0,0	0,0	0,0	-0,1	-1,0	0,0	-1,3	-0,7
Reinversión neta	-195,8	21,2	-218,4	-223,1	-207,3	-206,6	-225,1	-204,8	-152,1	-166,7	-159,9	-200,2
Total	-298,7	-46,0	-321,6	-1.907,7	-387,1	-1.155,0	-1.013,4	687,2	-1.024,8	-766,6	-401,9	-538,6
Participaciones y otro capital	-102,9	-67,1	-103,2	-1.684,6	-179,8	-948,4	-788,3	892,0	-872,7	-599,9	-242,0	-338,4
Agricultura, Ganadería, Pesca y Silvicultura	-0,1	-0,3	0,0			-5,0	-0,1		-0,1		-0,8	1,0
Comercio	-16,9	-181,8	-15,7	-185,4	-8,5	-24,9	-11,6	-19,5	-40,1	-7,6	-31,1	-21,7
Construcción						0,0	-0,2	-0,6	0,0			0,8
Electricidad, Gas y Agua	-0,1	1,1	0,0	0,0	-0,6	0,0	-0,1	0,0	-751,0	-0,1	-0,9	0,0
Establecimientos Financieros, Seguros, Bienes												
Inmuebles y Servicios	-21,7	293,9	-145,6	-1.472,9	-61,7	-907,7	-77,1	912,9	-92,1	-555,1	-152,1	-319,7
Industria Manufacturera	-47,4	-131,9	62,8	26,1	-7,5	-8,8	-51,2	-38,0	-61,3	-32,9	5,5	-14,3
Minería	-5,0	6,9	2,9	-0,1	-97,0	0,0	-395,6	-110,0	109,6	0,6	-60,5	23,6
Servicios Comunales, Sociales y Personales	-0,3	-15,8	-2,4	-40,0	1,1	-0,2	2,0	0,4	-11,0	-1,0	-0,8	-4,0
Transporte, Almacenamiento y Comunicaciones	-11,5	-39,3	-5,1	-12,4	-5,6	-1,8	-254,5	146,9	-25,7	-3,7		-3,5
No asignado	0,0	0,0	0,0	0,0	0,0	0,0	0,0	-0,1	-1,0	0,0	-1,3	-0,7
Reinversión neta	-195,8	21,2	-218,4	-223,1	-207,3	-206,6	-225,1	-204,8	-152,1	-166,7	-159,9	-200,2

(*) La apertura por zona geográfica cubre las operaciones informadas al Banco Central de Chile, al amparo de los capítulos XII y XIII del *Compendio de Normas de Cambios Internacionales*. Por lo tanto, no incluye la apertura de todos los flujos ni sectores institucionales.

Cuenta financiera de la balanza de pagos, inversión de cartera en el exterior, por zona geográfica y sector económico de destino (*)

(Millones de dólares)

Zona geográfica y sector económico de destino	1997	1998	1999	2000	2001	2002	2003	2004	2005	2006	2007	2008
Total	-989,1	-3.310,6	-5.795,1	766,1	-1.386,0	-3.315,8	-4.698,9	-4.430,2	-4.227,2	-10.084,7	-16.070,9	-12.629,8
África			-2,2	-0,1		-0,1	0,0	-0,7		0,0		
Agricultura, Ganadería, Pesca y Silvicultura				-0,1			0,0	0,0				
Comercio							0,0					
Construcción												
Electricidad, Gas y Agua												
Establecimientos Financieros, Seguros, Bienes Inmuebles y Servicios			-2,2			-0,1		-0,7				
Industria Manufacturera										0,0		
Minería												
Servicios Comunales, Sociales y Personales												
Transporte, Almacenamiento y Comunicaciones												
América	-791,5	-3.038,7	-5.422,6	961,5	-1.139,0	-2.931,7	-4.520,2	-4.000,3	-3.299,7	-2.531,8	-8.380,3	-10.307,6
Agricultura, Ganadería, Pesca y Silvicultura		-0,6	-1,0	-8,4	-0,6	-19,5	23,8	-5,2	6,0	6,0	-7,2	-5,9
Comercio	3,0	-9,3	-1,4	-8,4	-10,4	-196,8	-81,8	-65,8	105,6	-200,0	-451,4	-569,2
Construcción				-0,6	-11,9	-11,5	-21,8	20,8	4,3	-5,0	11,2	-22,6
Electricidad, Gas y Agua	-1,3	-7,6	-21,1	-13,4	2,7	-151,5	53,4	-299,1	-30,1	-11,4	37,1	50,3
Establecimientos Financieros, Seguros, Bienes Inmuebles y Servicios	-786,3	-2.985,4	-5.237,8	1.018,7	-1.099,4	-2.226,8	-4.347,0	-3.541,2	-3.307,4	-1.938,4	-7.199,8	-9.517,9
Industria Manufacturera	-1,2	-6,2	-28,0	-28,3	-86,5	-242,8	-165,3	-51,7	22,7	-132,8	-218,4	-187,3
Minería	0,0	-5,0	-121,9	19,2	57,9	6,0	-5,1	56,7	-119,2	-220,6	-234,3	-24,9
Servicios Comunales, Sociales y Personales		-24,3	-0,6	-23,5	9,5	-6,6	36,7	-18,4	12,4	-60,6	-194,9	-25,5
Transporte, Almacenamiento y Comunicaciones	-5,6	-0,3	-10,8	-2,1	-0,3	-82,3	-13,1	-96,4	5,9	31,0	-122,4	-4,8
Asia			-0,1	-0,1	-0,1	-1,3	-0,1	-0,6	-7,4	-28,9	1,0	-6,0
Agricultura, Ganadería, Pesca y Silvicultura						-0,2			-0,7	0,0		
Comercio						-0,3	-0,1	0,0	-1,5	2,4	0,0	-3,9
Construcción												
Electricidad, Gas y Agua												
Establecimientos Financieros, Seguros, Bienes Inmuebles y Servicios			-0,1	-0,1	-0,1	-0,7	0,0	-0,5	-5,1	-31,3	1,0	-1,9
Industria Manufacturera								-0,1				
Minería												
Servicios Comunales, Sociales y Personales						0,0		0,0	0,1	0,0		-0,3
Transporte, Almacenamiento y Comunicaciones									-0,2			
Europa	-203,1	-293,8	-386,0	-184,4	-242,2	-183,3	72,8	-95,0	263,9	-871,5	-931,5	-562,8
Agricultura, Ganadería, Pesca y Silvicultura							-15,1	-1,1	-0,4	0,1	1,3	-5,1
Comercio	0,0	0,0			-0,1	-3,3	-15,9	-36,3	-13,9	-12,0	-125,9	-35,8
Construcción						-6,0	-1,0	-0,2	0,2	0,0	1,3	
Electricidad, Gas y Agua	-55,1	0,7				3,0	2,2		0,0	6,5	101,1	-3,6
Establecimientos Financieros, Seguros, Bienes Inmuebles y Servicios	-148,0	-294,1	-385,9	-184,4	-241,1	-171,0	109,5	-163,1	279,0	-379,9	-717,7	-368,7
Industria Manufacturera	0,0	-0,3	0,0		-1,0	-5,9	-2,9	-9,6	-1,6	2,1	-6,2	-119,0
Minería						-0,1	0,0	-1,0		-486,2	-176,4	0,4
Servicios Comunales, Sociales y Personales		0,0	-0,1			0,2	-4,0	-6,6	-0,3	-2,0	-7,5	-26,0
Transporte, Almacenamiento y Comunicaciones								122,8	0,9	-0,2	-1,5	-5,0
Oceania			0,0	0,0		-3,0	-0,5	-14,0	4,3	-4,6	1,7	-5,9
Agricultura, Ganadería, Pesca y Silvicultura												
Comercio			0,0					-0,1		0,0		-0,1
Construcción												
Electricidad, Gas y Agua												
Establecimientos Financieros, Seguros, Bienes Inmuebles y Servicios			0,0	0,0		-2,9	-0,5	-5,7	4,3	-2,1	6,5	-2,6
Industria Manufacturera						-0,1		-8,1	0,0	-2,5	-4,7	-3,2
Minería												
Servicios Comunales, Sociales y Personales								0,0		0,0	-0,1	
Transporte, Almacenamiento y Comunicaciones												
Ajuste balanza de pagos	5,5	21,9	15,8	-10,8	-4,7	-196,4	-250,8	-319,7	-1.188,3	-6.648,0	-6.761,7	-1.747,5
Total	-989,1	-3.310,6	-5.795,1	766,1	-1.386,0	-3.315,8	-4.698,9	-4.430,2	-4.227,2	-10.084,7	-16.070,9	-12.629,8
Agricultura, Ganadería, Pesca y Silvicultura		-0,6	-1,0	-0,1	-0,6	-19,9	8,6	-6,3	5,0	6,2	-5,9	-10,9
Comercio	3,0	-9,3	-1,4	-8,4	-10,6	-200,4	-97,8	-102,2	90,2	-209,5	-577,4	-608,9
Construcción				-0,6	-11,9	-17,5	-22,8	20,6	4,5	-5,0	12,4	-22,6
Electricidad, Gas y Agua	-56,4	-6,9	-21,1	-13,4	2,7	-148,5	55,6	-299,1	-30,1	-4,9	138,2	46,7
Establecimientos Financieros, Seguros, Bienes Inmuebles y Servicios	-934,3	-3.279,5	-5.626,0	834,2	-1.340,6	-2.401,5	-4.238,0	-3.711,2	-3.029,1	-2.351,7	-7.910,1	-9.891,0
Industria Manufacturera	-1,2	-6,5	-28,0	-28,3	-87,4	-248,7	-168,2	-69,4	21,1	-133,2	-229,3	-309,5
Minería	0,0	-5,0	-121,9	19,2	57,9	5,9	-5,1	55,8	-119,2	-706,8	-410,7	-24,5
Servicios Comunales, Sociales y Personales		-24,3	-0,7	-23,5	9,5	-6,4	32,7	-25,1	12,2	-62,6	-202,4	-51,7
Transporte, Almacenamiento y Comunicaciones	-5,6	-0,3	-10,8	-2,1	-0,3	-82,3	-13,1	26,4	6,6	30,8	-123,9	-9,7
Ajuste balanza de pagos	5,5	21,9	15,8	-10,8	-4,7	-196,4	-250,8	-319,7	-1.188,3	-6.648,0	-6.761,7	-1.747,5

(*) La apertura por zona geográfica cubre las operaciones informadas al Banco Central de Chile, al amparo de los capítulos XII y XIII del *Compendio de Normas de Cambios Internacionales*. Por lo tanto, no incluye la apertura de todos los flujos ni sectores institucionales (por ejemplo, Gobierno General).

Cuenta financiera de la balanza de pagos, inversión de cartera en el exterior, por zona geográfica y sector económico de destino (*) (Cont.)

(Millones de dólares)

Zona geográfica y sector económico de destino	2008								2009			
	May.	Jun.	Jul.	Ago.	Sep.	Oct.	Nov.	Dic.	Ene.	Feb.	Mar.	Abr.
Total	-1.800,8	-678,0	341,3	-1.097,3	-415,5	2.012,2	209,7	-479,5	-892,5	160,9	-239,9	-1.373,0
África											-0,6	
Agricultura, Ganadería, Pesca y Silvicultura												
Comercio											-0,6	
Construcción												
Electricidad, Gas y Agua												
Establecimientos Financieros, Seguros, Bienes												
Inmuebles y Servicios												
Industria Manufacturera												
Minería												
Servicios Comunes, Sociales y Personales												
Transporte, Almacenamiento y Comunicaciones												
América	-1.762,7	19,3	1.001,1	-1.479,9	-1.057,0	572,6	-555,9	-682,0	-1.171,7	104,5	-552,2	-1.155,1
Agricultura, Ganadería, Pesca y Silvicultura		0,0	0,0	-0,7	-2,7	-0,4	0,0	-0,1	-4,0	-0,2	-0,1	-3,9
Comercio	-157,4	-6,7	-11,7	-72,5	-64,6	-127,5	-21,2	29,2	-19,1	25,6	-24,6	-42,8
Construcción			-1,2	0,0	-5,0	-11,0		-5,4	-0,1	-22,0		-0,3
Electricidad, Gas y Agua	0,0	7,3	9,3	0,0	-12,9	0,0	-0,1		-0,5	-4,4	-2,0	
Establecimientos Financieros, Seguros, Bienes												
Inmuebles y Servicios	-1.554,7	225,0	1.241,1	-1.339,0	-896,9	424,8	-515,3	-711,0	-1.157,2	143,4	-539,2	-1.159,2
Industria Manufacturera	-10,0	-15,5	-8,5	-4,3	-16,2	-14,7	-22,6	-9,3	9,6	9,8	-52,5	11,8
Minería	-36,9	-192,7	-224,5	-60,1	-59,4	302,9	6,4	17,9	0,3	-40,7	65,8	29,6
Servicios Comunes, Sociales y Personales	-3,7	2,0	-3,4	-3,2	-0,3	-1,9	2,7	-3,3	-0,6	-7,1	0,3	8,0
Transporte, Almacenamiento y Comunicaciones		0,0	0,0	0,0	1,0	0,5	-5,7	0,0	-0,1			1,6
Asia	-0,1	-0,2	0,0	-1,1	0,0	-2,9	0,0	-0,3	-0,2	0,0	0,0	0,0
Agricultura, Ganadería, Pesca y Silvicultura												
Comercio		-0,2	0,0	-1,1	0,0	-2,5	0,0	0,0	0,0	0,0	0,0	0,0
Construcción												
Electricidad, Gas y Agua												
Establecimientos Financieros, Seguros, Bienes												
Inmuebles y Servicios	-0,1			0,0	0,0	-0,3		0,0	-0,2	0,0		
Industria Manufacturera												
Minería												
Servicios Comunes, Sociales y Personales								-0,3				
Transporte, Almacenamiento y Comunicaciones												
Europa	-10,1	-64,3	-298,5	-14,9	21,2	1.111,1	-48,4	-165,3	22,0	32,5	1,1	-12,7
Agricultura, Ganadería, Pesca y Silvicultura			-5,1						-0,1			0,0
Comercio	-1,3	-0,4	-6,4	0,0	-0,7	-4,6	-4,1	-5,1	-2,0	1,0	-5,6	-14,1
Construcción												
Electricidad, Gas y Agua	0,0	-9,2	-12,4	9,8	-2,4		-2,9	2,1	-10,7	37,0	10,2	-6,1
Establecimientos Financieros, Seguros, Bienes												
Inmuebles y Servicios	-3,9	-52,2	-272,8	-24,5	44,6	1.116,1	-41,4	-162,6	39,8	-4,1	-1,4	21,5
Industria Manufacturera										-1,3	0,0	
Minería			0,0		0,1				-5,0			-14,0
Servicios Comunes, Sociales y Personales	0,0	-2,5	-1,8	-0,1	-20,4	-0,4	0,0	0,3	0,0	0,0	-2,0	
Transporte, Almacenamiento y Comunicaciones	-4,8	0,0	0,0	0,0	0,0	0,0	0,0	0,0	0,0	0,0	0,0	0,0
Oceanía	-0,1	-0,4	0,0	0,3	-3,3		0,0	-0,1		0,0		
Agricultura, Ganadería, Pesca y Silvicultura												
Comercio								-0,1		0,0		
Construcción												
Electricidad, Gas y Agua												
Establecimientos Financieros, Seguros, Bienes												
Inmuebles y Servicios	-0,1	-0,4	0,0	0,3	-0,1		0,0					
Industria Manufacturera					-3,2							
Minería												
Servicios Comunes, Sociales y Personales												
Transporte, Almacenamiento y Comunicaciones												
Ajuste balanza de pagos	-27,8	-632,5	-361,3	398,2	623,5	331,3	814,0	368,2	257,3	23,9	311,8	-205,1
Total	-1.800,8	-678,0	341,3	-1.097,3	-415,5	2.012,2	209,7	-479,5	-892,5	160,9	-239,9	-1.373,0
Agricultura, Ganadería, Pesca y Silvicultura		0,0	-5,1	-0,7	-2,7	-0,4	0,0	-0,1	-4,1	-0,2	-0,1	-3,8
Comercio	-158,7	-7,3	-18,0	-73,6	-65,3	-134,7	-25,3	23,9	-21,1	26,6	-30,8	-56,9
Construcción			-1,2	0,0	-5,0	-11,0		-5,4	-0,1	-22,0		-0,3
Electricidad, Gas y Agua	0,0	-1,9	-3,2	9,8	-15,3	0,0	-3,0	2,1	-11,2	32,6	8,2	-6,1
Establecimientos Financieros, Seguros, Bienes												
Inmuebles y Servicios	-1.558,8	172,4	968,3	-1.363,2	-852,3	1.540,5	-556,7	-873,6	-1.117,7	139,2	-540,6	-1.137,8
Industria Manufacturera	-10,0	-15,5	-8,5	-4,3	-19,4	-14,7	-22,6	-9,3	9,6	8,5	-52,5	11,8
Minería	-36,9	-192,7	-224,5	-60,1	-59,3	302,9	6,4	17,9	-4,7	-40,7	65,8	15,6
Servicios Comunes, Sociales y Personales	-3,8	-0,5	-5,3	-3,3	-20,7	-2,3	2,7	-3,2	-0,6	-7,1	-1,7	8,0
Transporte, Almacenamiento y Comunicaciones	-4,8	0,0	0,0	0,0	1,0	0,5	-5,7	0,0	-0,1	0,0	0,0	1,6
Ajuste balanza de pagos	-27,8	-632,5	-361,3	398,2	623,5	331,3	814,0	368,2	257,3	23,9	311,8	-205,1

(*) La apertura por zona geográfica cubre las operaciones informadas al Banco Central de Chile, al amparo de los capítulos XII y XIII del *Compendio de Normas de Cambios Internacionales*. Por lo tanto, no incluye la apertura de todos los flujos ni sectores institucionales (por ejemplo, Gobierno General).

Cuenta financiera de la balanza de pagos, otra inversión en el exterior, por zona geográfica y sector económico de destino (*)

(Millones de dólares)

Zona geográfica y sector económico de destino	1997	1998	1999	2000	2001	2002	2003	2004	2005	2006	2007	2008
Total	-457,2	-1.953,0	-3.369,2	-2.064,6	-1.325,8	1.140,6	-571,4	-3.388,6	-2.384,2	-3.927,5	-9.323,5	4.836,3
África									-1,5	0,2	-3,1	8,7
Agricultura, Ganadería, Pesca y Silvicultura												
Comercio									-1,5			0,0
Construcción												
Electricidad, Gas y Agua												
Establecimientos Financieros, Seguros, Bienes												
Inmuebles y Servicios										0,2	-3,1	8,7
Industria Manufacturera												
Minería												
Servicios Comunes, Sociales y Personales												
Transporte, Almacenamiento y Comunicaciones												
América	-561,2	-367,6	-1.615,0	-997,3	-450,4	538,7	-161,7	-1.112,6	-779,8	-1.985,3	-2.701,3	1.037,8
Agricultura, Ganadería, Pesca y Silvicultura				-4,3	-8,2	-1,5	-6,1		-3,1	-2,6	10,1	-4,2
Comercio		-10,7	-13,5	-46,8	-23,2	-15,9	-9,9	-2,6	-10,0	-45,6	-648,6	-19,0
Construcción				-0,2		-4,2	-3,8		-26,7	-14,6	2,2	
Electricidad, Gas y Agua				-25,7	-3,1	-9,5	1,7		-20,9	11,7	-19,8	9,4
Establecimientos Financieros, Seguros, Bienes												
Inmuebles y Servicios	-561,2	-339,7	-1.510,4	-870,9	-403,8	625,9	-61,5	-1.122,4	-488,6	-1.928,6	-1.670,1	972,3
Industria Manufacturera		-9,7	-41,4	-58,9	11,7	-36,9	-10,1	-7,7	-115,1	27,1	-23,1	17,9
Minería		-1,9	-24,0	-10,7		-0,4	-36,7		-90,3	-14,2	-143,1	33,9
Servicios Comunes, Sociales y Personales		-5,6		-0,1	-2,3	-1,7	-0,2	2,6	-2,4	4,1	-206,0	-0,9
Transporte, Almacenamiento y Comunicaciones				-5,3	-21,5	-17,2	-35,1	17,4	-22,8	-22,8	-2,9	28,4
Asia						-20,1	-7,0	-7,8	-35,1	-81,3	-354,2	313,0
Agricultura, Ganadería, Pesca y Silvicultura												
Comercio								0,0		-6,0	-1,0	-1,1
Construcción											5,3	
Electricidad, Gas y Agua										-5,0	-25,3	30,3
Establecimientos Financieros, Seguros, Bienes						-20,1	-6,9	-7,8	-34,6	-69,9	-334,6	284,9
Inmuebles y Servicios												
Industria Manufacturera									-0,5	-0,4	1,4	-1,0
Minería												
Servicios Comunes, Sociales y Personales												
Transporte, Almacenamiento y Comunicaciones												
Europa		0,0	0,0	-46,8	-252,7	-195,2	-174,4	-380,5	-927,5	-688,1	-207,0	163,6
Agricultura, Ganadería, Pesca y Silvicultura												
Comercio				-2,1	-4,6	-45,3	-40,9		-4,6	0,0	-97,7	-2,9
Construcción							0,0		-3,8			
Electricidad, Gas y Agua							0,4		-174,4		-1,0	
Establecimientos Financieros, Seguros, Bienes		0,0	0,0	-44,7	-248,1	-148,3	-165,2	-380,5	-741,3	-683,3	-23,2	167,5
Inmuebles y Servicios												
Industria Manufacturera				0,0		24,4	31,3		-6,1	0,0	-83,7	0,0
Minería						-26,0			3,0	-4,8	4,9	
Servicios Comunes, Sociales y Personales						0,0	0,0		0,2		-1,8	-1,0
Transporte, Almacenamiento y Comunicaciones						0,0			0,6		-3,0	
Oceania				0,0		0,0	-0,1	-0,1	0,2	-5,1	-9,4	-4,1
Agricultura, Ganadería, Pesca y Silvicultura												
Comercio						0,0					-4,5	
Construcción												
Electricidad, Gas y Agua												
Establecimientos Financieros, Seguros, Bienes				0,0			-0,1	-0,1	0,2	-5,1	-3,0	-4,1
Inmuebles y Servicios												
Industria Manufacturera											-1,9	
Minería												
Servicios Comunes, Sociales y Personales												
Transporte, Almacenamiento y Comunicaciones												
Ajuste balanza de pagos	104,0	-1.585,4	-1.754,1	-1.020,5	-622,7	817,2	-228,3	-1.887,5	-640,6	-1.167,9	-6.048,6	3.317,3
Total	-457,2	-1.953,0	-3.369,2	-2.064,6	-1.325,8	1.140,6	-571,4	-3.388,6	-2.384,2	-3.927,5	-9.323,5	4.836,3
Agricultura, Ganadería, Pesca y Silvicultura				-4,3	-8,2	-1,5	-6,0		-4,1	-2,6	8,6	-4,2
Comercio		-10,7	-13,5	-48,9	-27,8	-61,2	-50,9	-2,6	-16,0	-51,7	-751,8	-22,9
Construcción				-0,2		-4,2	-3,8		-30,5	-14,6	7,4	
Electricidad, Gas y Agua				-25,7	-3,1	-9,5	2,1		-195,3	6,7	-46,1	39,7
Establecimientos Financieros, Seguros, Bienes												
Inmuebles y Servicios	-561,2	-339,7	-1.510,5	-915,7	-651,9	457,5	-233,7	-1.510,8	-1.264,3	-2.686,6	-2.033,9	1.429,2
Industria Manufacturera		-9,7	-41,4	-58,9	11,7	-12,5	21,2	-7,7	-121,7	26,6	-107,2	16,9
Minería		-1,9	-24,0	-10,7		-26,4	-36,7		-87,3	-19,0	-138,2	33,9
Servicios Comunes, Sociales y Personales		-5,6		-0,1	-2,3	-1,7	-0,2	2,6	-2,2	4,1	-207,8	-1,9
Transporte, Almacenamiento y Comunicaciones				-5,3	-21,5	-17,2	-35,1	17,4	-22,2	-22,8	-5,9	28,4
Ajuste balanza de pagos	104,0	-1.585,4	-1.754,1	-1.020,5	-622,7	817,2	-228,3	-1.887,5	-640,6	-1.167,9	-6.048,6	3.317,3

(*) La apertura por zona geográfica cubre las operaciones informadas al Banco Central de Chile, al amparo de los capítulos XII y XIII del *Compendio de Normas de Cambios Internacionales*. Por lo tanto, no incluye la apertura de todos los flujos ni sectores institucionales (créditos comerciales y otros).

Cuenta financiera de la balanza de pagos, otra inversión en el exterior, por zona geográfica y sector económico de destino (*) (Cont.)

(Millones de dólares)

Zona geográfica y sector económico de destino	2008								2009			
	May.	Jun.	Jul.	Ago.	Sep.	Oct.	Nov.	Dic.	Ene.	Feb.	Mar.	Abr.
Total	389,5	1.418,3	-564,6	-25,8	1.226,3	-749,9	377,0	3.569,7	-903,3	-437,1	979,8	1.914,7
África	2,5	0,1	-0,1	-1,6	1,6	-4,2	3,8	0,7	0,6	0,1		
Agricultura, Ganadería, Pesca y Silvicultura					0,0	0,0						
Comercio					0,0	0,0	0,0					
Construcción												
Electricidad, Gas y Agua												
Establecimientos Financieros, Seguros, Bienes												
Inmuebles y Servicios	2,5	0,1	-0,1	-1,6	1,6	-4,2	3,8	0,7	0,6	0,1		
Industria Manufacturera					0,0	0,0						
Minería					0,0	0,0						
Servicios Comunales, Sociales y Personales					0,0	0,0						
Transporte, Almacenamiento y Comunicaciones												
América	506,2	1.251,8	-449,7	177,4	74,5	-809,5	-694,6	1.276,8	-317,0	-933,7	857,4	1.033,1
Agricultura, Ganadería, Pesca y Silvicultura	-0,2	0,0	5,6	0,0	1,1	3,0	2,8	-0,1	2,0	-0,1	7,9	10,9
Comercio	-3,5	-1,5	3,0	5,0	7,1	0,0	6,7	-22,2	-14,0	12,2	5,4	-1,0
Construcción					0,0	0,0						
Electricidad, Gas y Agua	0,0	-10,0	9,5	0,4	4,5	0,6	-0,1	0,1	-10,5	-0,1	0,0	2,4
Establecimientos Financieros, Seguros, Bienes												
Inmuebles y Servicios	493,4	1.262,4	-463,7	170,3	54,9	-806,9	-726,8	1.285,7	-301,3	-949,2	848,7	1.012,8
Industria Manufacturera	15,8	1,3	-1,6	1,1	-3,7	-5,9	6,4	10,5	5,8	6,4	-5,2	4,3
Minería	0,0	0,8	0,0	0,0	0,0	0,0	17,7		-1,3		0,6	1,5
Servicios Comunales, Sociales y Personales	0,5	-3,1	-2,7	-0,3	2,5	-0,6	-1,1	0,9	0,6	-0,4	-0,1	0,9
Transporte, Almacenamiento y Comunicaciones	0,0	1,9	0,2	1,0	8,0	0,2	-0,3	1,9	1,8	-2,4	0,1	1,3
Asia	-83,8	-57,5	55,0	-2,1	39,1	106,6	147,6	-17,2	24,9	-38,0	-10,2	4,6
Agricultura, Ganadería, Pesca y Silvicultura					0,0	0,0						
Comercio	0,2	-0,6	0,0	0,1	1,2	0,3	0,5	0,3	8,5	0,2	2,1	4,7
Construcción					0,0	0,0						
Electricidad, Gas y Agua					0,0	0,0						
Establecimientos Financieros, Seguros, Bienes												
Inmuebles y Servicios	-84,2	-57,0	55,0	-1,7	37,7	106,7	147,6	-17,5	16,6	-37,8	-12,4	-0,1
Industria Manufacturera	0,1	0,1	0,0	-0,5	0,2	-0,4	-0,5	0,0	-0,2	-0,3	0,2	0,0
Minería					0,0	0,0						
Servicios Comunales, Sociales y Personales					0,0	0,0						
Transporte, Almacenamiento y Comunicaciones					0,0	0,0						
Europa	-40,0	35,6	-45,3	0,1	111,9	-38,3	12,7	1,1	4,0	-26,6	-14,7	8,3
Agricultura, Ganadería, Pesca y Silvicultura					0,0	0,0						
Comercio	0,0	-0,4	0,5	0,7	0,3	-0,5	0,1	-0,7	-0,1	0,5		
Construcción				0,0	0,0	0,0	0,0					
Electricidad, Gas y Agua					0,0	0,0					-17,2	
Establecimientos Financieros, Seguros, Bienes												
Inmuebles y Servicios	-40,0	37,0	-45,8	-0,6	111,6	-37,8	12,6	1,8	4,1	-27,1	2,5	8,3
Industria Manufacturera	0,0	0,0	0,0		0,0	0,0				0,0	0,0	
Minería					0,0	0,0						
Servicios Comunales, Sociales y Personales		-1,0			0,0	0,0						
Transporte, Almacenamiento y Comunicaciones					0,0	0,0		0,0				
Oceania			-0,2	0,0	-1,5	0,0	0,1	1,5	0,0	0,1	0,1	0,0
Agricultura, Ganadería, Pesca y Silvicultura												
Comercio												
Construcción												
Electricidad, Gas y Agua					0,0	0,0						
Establecimientos Financieros, Seguros, Bienes												
Inmuebles y Servicios			-0,2	0,0	-1,5	0,0	0,1	1,5	0,0	0,1	0,1	0,0
Industria Manufacturera												
Minería												
Servicios Comunales, Sociales y Personales					0,0	0,0						
Transporte, Almacenamiento y Comunicaciones												
Ajuste balanza de pagos	4,6	188,4	-124,4	-199,6	1.000,8	-4,5	907,4	2.306,8	-615,7	561,1	147,2	868,6
Total	389,5	1.418,3	-564,6	-25,8	1.226,3	-749,9	377,0	3.569,7	-903,3	-437,1	979,8	1.914,7
Agricultura, Ganadería, Pesca y Silvicultura	-0,2	0,0	5,6	0,0	1,1	3,0	2,8	-0,1	2,0	-0,1	7,9	10,9
Comercio	-3,2	-2,5	3,5	5,8	8,5	-0,2	7,3	-22,5	-5,6	12,8	7,5	3,7
Construcción				0,0	0,0	0,0						
Electricidad, Gas y Agua	0,0	-10,0	9,5	0,4	4,5	0,6	-0,1	0,1	-10,5	-0,1	-17,2	2,4
Establecimientos Financieros, Seguros, Bienes												
Inmuebles y Servicios	371,7	1.242,5	-454,7	166,5	204,2	-742,2	-562,7	1.272,1	-280,1	-1.014,0	838,9	1.021,0
Industria Manufacturera	15,9	1,3	-1,6	0,5	-3,4	-6,3	5,9	10,5	5,6	6,0	-5,0	4,3
Minería	0,0	0,8	0,0	0,0	0,0	0,0	17,7		-1,3		0,6	1,5
Servicios Comunales, Sociales y Personales	0,5	-4,1	-2,7	-0,3	2,5	-0,6	-1,1	0,9	0,6	-0,4	-0,1	0,9
Transporte, Almacenamiento y Comunicaciones	0,0	1,9	0,2	1,0	8,0	0,2	-0,3	1,9	1,8	-2,4	0,1	1,3
Ajuste balanza de pagos	4,6	188,4	-124,4	-199,6	1.000,8	-4,5	907,4	2.306,8	-615,7	561,1	147,2	868,6

(*) La apertura por zona geográfica cubre las operaciones informadas al Banco Central de Chile, al amparo de los capítulos XII y XIII del *Compendio de Normas de Cambios Internacionales*. Por lo tanto, no incluye la apertura de todos los flujos ni sectores institucionales (créditos comerciales y otros).

Balanza comercial y saldo de la balanza de pagos (1)

(Millones de dólares)

Período	Exportaciones fob		Importaciones fob		Saldo de la balanza comercial (2)		Saldo de la balanza de pagos (3)	
	En el mes	Acumulado	En el mes	Acumulado	En el mes	Acumulado	Variación en el período	Acumulado
2004	-	32.520,3	-	22.935,2	-	9.585,2	-	-190,8
2005	-	41.266,9	-	30.492,3	-	10.774,6	-	1.715,7
2006	-	58.680,1	-	35.899,8	-	22.780,3	-	1.997,3
2007	-	67.665,8	-	44.030,7	-	23.635,1	-	-3.214,1
2008	-	66.455,5	-	57.609,6	-	8.845,9	-	6.444,2
2007 Ene.	5.926,6	5.926,6	2.984,6	2.984,6	2.942,1	2.942,1	-1.984,6	-1.984,6
Feb.	4.811,2	10.737,9	2.897,0	5.881,5	1.914,3	4.856,4	-1.320,8	-3.305,4
Mar.	5.833,0	16.570,8	3.517,0	9.398,5	2.316,0	7.172,3	-816,8	-4.122,2
Abr.	5.978,8	22.549,6	3.254,6	12.653,1	2.724,2	9.896,6	2.046,9	-2.075,3
May.	6.903,1	29.452,7	3.734,5	16.387,6	3.168,6	13.065,2	-459,7	-2.535,0
Jun.	5.409,6	34.862,4	3.508,7	19.896,2	1.901,0	14.966,1	950,9	-1.584,1
Jul.	6.120,5	40.982,9	3.744,2	23.640,4	2.376,3	17.342,4	526,5	-1.057,6
Ago.	5.141,1	46.124,0	4.121,3	27.761,8	1.019,8	18.362,2	-2.825,6	-3.883,2
Sep.	4.975,0	51.099,0	3.625,1	31.386,9	1.349,9	19.712,0	347,6	-3.535,6
Oct.	6.239,7	57.338,6	4.398,7	35.785,6	1.841,0	21.553,0	-37,9	-3.573,5
Nov.	5.402,8	62.741,4	4.281,6	40.067,2	1.121,2	22.674,2	-385,7	-3.959,2
Dic.	4.924,3	67.665,8	3.963,4	44.030,7	960,9	23.635,1	745,1	-3.214,1
2008 Ene.	6.545,8	6.545,8	4.249,7	4.249,7	2.296,1	2.296,1	-178,7	-178,7
Feb.	5.683,6	12.229,4	4.366,2	8.615,9	1.317,4	3.613,5	95,0	-83,7
Mar.	7.047,6	19.277,0	4.428,9	13.044,8	2.618,7	6.232,2	433,1	349,4
Abr.	6.773,2	26.050,3	5.189,9	18.234,8	1.583,3	7.815,5	511,1	860,5
May.	5.802,2	31.852,5	5.070,2	23.305,0	732,0	8.547,5	934,7	1.795,2
Jun.	5.847,3	37.699,8	4.943,4	28.248,4	903,9	9.451,4	973,6	2.768,8
Jul.	6.516,7	44.216,5	5.650,2	33.898,5	866,5	10.317,9	1.708,1	4.476,9
Ago.	5.558,8	49.775,3	5.557,1	39.455,6	1,7	10.319,7	945,1	5.422,0
Sep.	4.343,8	54.119,1	5.342,3	44.797,9	-998,4	9.321,2	1.961,9	7.383,8
Oct.	4.821,7	58.940,9	5.364,7	50.162,6	-543,0	8.778,3	-186,8	7.197,0
Nov.	3.910,5	62.851,3	3.658,1	53.820,7	252,4	9.030,6	-1.105,6	6.091,4
Dic.	3.604,1	66.455,5	3.788,9	57.609,6	-184,8	8.845,9	352,8	6.444,2
2009 Ene.	3.874,8	3.874,8	3.129,6	3.129,6	745,3	745,3	738,7	738,7
Feb.	3.364,6	7.239,5	2.860,8	5.990,3	503,9	1.249,1	-363,6	375,1
Mar.	4.034,7	11.274,2	2.932,4	8.922,7	1.102,3	2.351,5	84,5	459,6
Abr.	4.052,0	15.326,2	3.277,4	12.200,1	774,6	3.126,1	187,5	647,1
May.	3.895,2	19.221,4	2.938,8	15.138,9	956,4	4.082,5	-24,2	623,0
Jun. (al 15)	-	-	-	-	-	-	-143,6	479,4
Jul.								
Ago.								
Sep.								
Oct.								
Nov.								
Dic.								

(1) Cifras provisionales.

(2) Las cifras de balanza comercial representan importaciones y exportaciones efectivas de bienes, las que se basan en las directrices generales establecidas en la quinta edición del *Manual de Balanza de Pagos* del Fondo Monetario Internacional (FMI). Para ello se utilizan las estadísticas del Servicio Nacional de Aduanas, a las que se les han hecho ajustes de cobertura y valoración.(3) Corresponde a flujos de reservas internacionales medidos a paridades y precios efectivos, es decir, excluye variaciones en los *stocks* de reservas producidas por revalorizaciones (cambios en las paridades y en los precios de los activos), por monetizaciones/desmonetizaciones de oro y por asignación/cancelación de DEG. A partir de 1996, se adoptó la definición de activos de reserva de la quinta edición del *Manual de Balanza de Pagos* del Fondo Monetario Internacional.

Saldo balanza comercial por países y acuerdos (1)

(Millones de dólares fob)

	2004	2005	2006	2007	2008
I. Principales países					
América	-240,7	-552,5	3.208,7	640,5	-5.666,6
América del Norte	2.793,7	3.555,3	5.982,8	2.870,5	-1.882,3
Estados Unidos	1.629,0	2.029,9	3.839,3	1.582,9	-2.820,6
Canadá	477,4	693,2	850,3	260,0	444,2
México	687,3	832,0	1.293,0	1.025,5	493,3
América del Sur	-3.620,0	-4.620,0	-3.582,3	-2.989,3	-4.774,6
Argentina	-3.346,2	-3.798,4	-3.378,4	-3.165,9	-3.652,4
Bolivia	415,4	676,6	957,4	1.160,2	1.418,2
Brasil	-1.136,6	-1.755,1	-1.160,1	-863,4	-1.137,3
Colombia	32,7	43,0	126,7	-187,9	-1.214,3
Ecuador	208,3	105,6	-143,0	-256,9	-1.018,8
Paraguay	102,9	79,1	72,1	116,2	115,2
Perú	9,7	-168,8	-271,9	-432,4	-228,4
Uruguay	-0,7	-20,1	-81,7	-9,8	-39,6
Venezuela	102,4	221,0	299,6	650,4	987,4
Otros	-7,8	-3,1	-3,1	0,2	-4,5
América Central y el Caribe	585,6	512,3	808,1	759,3	990,3
Europa	4.926,5	4.919,6	11.225,8	10.272,8	9.053,4
Alemania	133,6	-169,8	603,7	195,3	-197,6
Austria	-57,4	-101,3	-112,5	-122,0	-167,4
Bélgica	232,1	210,3	572,3	548,0	528,7
Bulgaria	168,3	206,9	430,6	436,1	483,1
Dinamarca	18,5	14,3	1,9	-20,1	16,6
España	276,7	413,3	748,7	458,6	880,2
Finlandia	-65,4	-327,8	40,1	-9,4	8,5
Francia	804,5	759,3	1.788,4	1.616,0	1.300,0
Grecia	119,2	147,1	193,7	364,6	2,7
Italia	950,8	1.211,6	2.301,0	2.792,8	2.536,8
Irlanda	-3,9	-6,3	-14,2	3,8	-19,3
Noruega	-32,2	-21,6	-32,6	-53,7	-59,8
Países Bajos	1.603,3	2.171,7	3.715,1	3.738,8	3.992,5
Polonia	2,3	-11,8	175,6	155,0	141,2
Portugal	-24,2	-27,5	-41,3	-39,8	-50,4
Reino Unido	687,1	393,5	401,7	365,5	240,5
Rusia	74,1	134,9	138,6	191,4	278,6
Suecia	-76,1	-151,5	81,4	32,5	-96,0
Suiza	52,3	-78,5	-7,3	10,2	18,6
Turquía	130,7	236,0	370,1	-359,4	-560,1
Otros	-67,8	-83,0	-128,9	-31,6	-223,9
Asia	6.549,6	8.896,8	11.468,0	15.217,9	8.421,6
Medio Oriente	203,2	309,1	315,2	371,8	152,8
Resto Asia	6.346,4	8.587,7	11.152,8	14.846,1	8.268,8
China	1.044,2	1.865,2	1.115,2	4.820,4	1.723,8
Corea del Sur	1.136,7	1.329,5	2.021,6	803,1	574,4
Filipinas	50,2	0,0	101,4	314,4	220,7
India	339,8	482,7	1.441,8	1.979,9	905,3
Indonesia	35,5	65,6	45,1	60,3	35,5
Japón	2.912,8	3.797,5	5.090,8	5.524,6	3.505,2
Malasia	13,7	-39,3	-63,4	-97,0	-33,8
Pakistán	-41,0	-45,8	-59,1	-63,2	-63,8
Singapur	33,0	42,5	23,8	1,9	-14,3
Taiwán	748,2	1.062,9	1.252,5	1.450,7	1.551,4
Tailandia	29,5	-9,6	140,4	-58,8	-215,6
Vietnam	15,8	35,4	56,2	52,2	12,7
Otros	28,0	0,9	-13,6	57,8	67,4
África	-812,3	-1.373,8	-1.774,1	-1.065,2	-1.459,0
Angola	-390,0	-1.121,4	-1.240,1	-920,1	-1.593,1
Nigeria	-322,8	-222,3	-382,5	-216,4	31,3
Sudafrica	-30,1	-4,1	-6,7	30,8	45,2
Otros	-69,4	-26,0	-144,8	40,5	57,5
Oceania	-19,7	-51,2	-57,3	80,7	197,1
Australia	-26,0	-51,7	-49,5	84,2	213,1
Nueva Zelanda	0,2	-8,5	-16,7	-12,8	-24,4
Otros	6,0	8,9	8,9	9,3	8,4
II. Otros no asignados a zonas geográficas (2)	-818,2	-1.023,1	-1.290,7	-1.511,7	-1.700,8
III. Discrepancia estadística	0,0	-41,2	0,0	0,7	0,0
Total (I+II+III)	9.585,2	10.774,6	22.780,3	23.635,1	8.845,9
Acuerdos Comerciales (3)					
Apec	8.136,8	10.511,4	14.271,3	14.134,2	4.244,0
Aladi	-2.878,7	-3.744,6	-2.240,2	-1.904,3	-4.211,6
Mercosur	-4.380,6	-5.494,5	-4.548,0	-3.922,9	-4.714,2
Nafta	2.793,7	3.555,3	5.982,8	2.870,5	-1.882,3
Unión Europea	4.583,8	4.498,9	10.425,0	10.486,3	9.437,9

(1) Series con mayor detalle se pueden encontrar en la página web del Banco Central.

(2) Incluye reparación de bienes y bienes adquiridos en puerto por medios de transporte. En el caso de importaciones, además incluye gastos reservados e importaciones vía postal.

(3) Los acuerdos comerciales considerados incluyen los siguientes países:

Apec : Australia, Brunei Darussalam, Canadá, Chile, China, Hong Kong, Indonesia, Japón, Corea del Sur, Malasia, México, Nueva Zelanda, Papúa Nueva Guinea, Perú, Filipinas, Federación Rusa, Singapur, Taipei chino, Tailandia, Estados Unidos y Vietnam.
Aladi : México, Cuba, Venezuela, Colombia, Ecuador, Perú, Bolivia, Brasil, Paraguay, Chile, Argentina y Uruguay.
Mercosur : Argentina, Brasil, Paraguay y Uruguay. Chile participa como país asociado.
Nafta: Estados Unidos, Canadá y México.
Unión Europea: Alemania, Austria, Bélgica, Dinamarca, España, Finlandia, Francia, Grecia, Italia, Irlanda, Luxemburgo, Países Bajos, Portugal, Reino Unido y Suecia.
El 1 de mayo de 2004, se incorporaron los siguientes: Chipre, Eslovaquia, Eslovenia, Estonia, Hungría, Letonia, Lituania, Malta, Polonia y República Checa.
A partir de enero de 2007 se sumaron: Rumania y Bulgaria.

Exportaciones e importaciones de bienes y servicios

Exportaciones de bienes (*)

(Millones de dólares fob)

Especificación	2002	2003	2004	2005	2006	2007	2008
I. Mercancías generales	17.792,5	21.127,7	31.959,0	40.557,4	57.727,3	66.651,1	65.102,8
A. Régimen general	17.053,6	20.294,0	31.143,2	39.543,1	56.430,4	65.081,6	63.281,7
1. Minería	7.120,1	8.795,1	16.962,2	23.190,8	37.024,5	43.147,2	38.190,9
Cobre	6.323,2	7.815,5	14.722,7	18.965,2	32.710,2	37.582,7	32.807,5
Hierro	139,1	137,4	161,0	308,3	327,8	402,0	576,9
Salitre y yodo	195,4	212,0	257,3	333,8	361,2	406,2	543,5
Plata metálica	89,9	102,4	112,4	116,4	251,3	459,0	339,3
Óxido y ferromolibdeno	245,8	352,8	1.501,7	3.197,2	2.785,1	3.837,5	3.368,1
Carbonato de litio	57,2	64,3	75,2	93,4	123,4	187,3	220,2
Sal marina y de mesa	29,1	46,5	40,8	54,5	43,1	32,2	69,4
Otros	40,3	64,1	91,1	122,1	422,3	240,1	266,1
2. Agropecuario-silvícola y pesquero	1.794,2	2.127,5	2.372,5	2.523,6	2.765,3	3.154,8	3.894,4
Sector frutícola	1.521,9	1.826,9	2.037,9	2.176,9	2.400,8	2.738,9	3.341,6
Uva	681,7	771,4	875,0	931,1	998,1	991,1	1.256,5
Otros agropecuarios	213,1	245,7	265,3	284,9	314,4	363,4	478,4
Semilla de maíz	65,5	68,1	75,8	79,6	99,9	115,8	174,6
Semilla de hortalizas	29,8	34,3	42,1	49,0	53,2	55,8	61,5
Sector silvícola	35,5	27,8	38,3	25,4	16,0	10,5	19,4
Rollizos de pino	3,8	1,1	3,3	0,1	0,0	0,5	0,0
Rollizos para pulpa	16,5	11,3	8,4	3,7	2,3	0,7	0,1
Pesca extractiva	23,8	27,2	31,0	36,5	34,0	42,0	55,1
Algas	22,5	26,6	30,4	35,6	33,6	41,5	54,7
3. Industriales	8.139,2	9.371,5	11.808,5	13.828,6	16.640,7	18.779,7	21.196,4
Alimentos	2.843,7	3.312,5	4.019,4	4.785,1	5.556,1	6.042,8	6.971,5
Harina de pescado	321,8	370,7	338,0	445,4	497,6	530,3	492,0
Salmón y trucha	971,9	1.122,6	1.406,3	1.678,7	2.153,3	2.168,3	2.322,4
Moluscos y crustáceos	213,7	218,3	274,3	282,0	308,1	335,4	457,8
Conservas de pescado	80,8	104,9	121,1	148,4	160,3	165,7	135,1
Fruta deshidratada	89,9	103,6	134,9	181,5	201,8	213,9	293,3
Pasas	38,5	45,5	57,6	81,3	80,9	90,2	133,8
Puré y jugo de tomate	56,2	46,7	51,0	54,8	63,0	69,3	69,0
Fruta congelada sin azúcar	50,7	76,9	112,4	116,6	144,7	174,3	249,9
Jugo de fruta	72,6	93,7	113,8	121,8	154,4	154,8	230,9
Conservas de fruta	51,8	63,7	78,4	83,5	84,7	103,3	129,6
Jugo en polvo	101,5	88,6	88,6	88,7	106,7	153,0	176,7
Carne de cerdo	105,5	150,2	234,6	295,7	311,6	360,5	343,1
Bebidas y tabaco	642,9	717,7	888,3	936,5	1.027,3	1.342,2	1.495,8
Vino	608,3	678,0	843,4	882,9	965,6	1.256,4	1.377,6
Forestal y muebles de madera	1.154,3	1.268,9	1.731,2	1.810,0	2.006,0	2.034,0	2.146,3
Basas y madera aserrada de pino insigne	399,0	451,7	638,7	720,1	756,0	832,6	743,1
Chips de madera	122,7	130,3	137,2	161,7	191,6	220,4	338,5
Madera cepillada	193,3	204,6	333,4	261,7	326,3	220,5	199,0
Tableros de fibra de madera	134,9	173,3	230,5	234,5	264,3	280,7	306,5
Tableros de partículas	11,8	18,2	16,7	14,7	16,5	23,5	24,6
Obras de carpintería	96,6	79,4	116,6	94,7	103,5	95,8	89,6
Palets de madera	14,3	14,6	13,6	17,4	16,1	25,6	6,0
Celulosa, papel y otros	1.115,6	1.230,3	1.608,0	1.649,5	1.904,6	2.927,3	3.295,9
Celulosa cruda	139,0	125,7	140,1	153,8	162,6	194,6	168,3
Celulosa blanqueada	677,2	763,6	1.053,9	1.038,6	1.199,2	2.157,4	2.462,5
Papel para periódico	88,5	93,0	118,3	133,4	160,5	143,2	151,3
Diarios y publicaciones	5,4	2,8	4,1	4,0	3,9	4,9	3,8
Cartulina	80,8	107,4	135,4	130,3	169,3	206,1	248,6
Productos químicos	1.295,3	1.744,6	2.122,7	2.824,7	3.492,5	3.012,2	3.811,6
Metanol	335,0	439,7	508,6	607,1	879,0	470,9	407,1
Nitrato de potasio	105,3	132,6	133,1	162,1	155,7	172,7	450,4
Perfumes, cosméticos y artículos de tocador	61,5	59,8	67,0	65,5	55,5	58,1	55,9
Neumáticos, cámaras y cubrecámaras	81,7	85,0	115,9	139,1	140,3	146,9	150,9
Industria metálica básica	273,7	330,8	515,1	653,1	1.263,6	1.687,4	1.481,4
Alambre de cobre	65,2	82,5	141,5	191,6	412,6	467,2	490,9
Productos metálicos, maquinaria y equipos	592,9	535,5	651,3	879,8	1.078,6	1.361,7	1.662,1
Manufacturas metálicas	79,2	72,8	90,8	130,7	148,8	175,2	295,6
Material de transporte	250,0	195,1	226,2	266,6	263,9	420,4	402,2
Otros productos industriales	220,8	231,2	272,5	289,8	312,0	372,1	331,7
B. Zona franca	739,0	833,7	815,9	1.014,3	1.296,9	1.569,5	1.821,1
II. Bienes adquiridos en puerto por medios de transporte y otros bienes	131,0	188,2	243,8	358,6	421,4	441,5	586,2
III. Oro no monetario	256,3	348,2	317,5	351,0	531,4	573,1	766,5
TOTAL (I+II+III)	18.179,8	21.664,2	32.520,3	41.266,9	58.680,1	67.665,8	66.455,5

(*) Citras provisionales.

Exportaciones de bienes, régimen general según CUCI (1)

(Millones de dólares fob)

Especificación	2002	2003	2004	2005	2006	2007	2008
Régimen general	17.053,6	20.294,0	31.143,1	39.543,1	56.430,4	65.081,6	63.281,7
0 Productos alimenticios y animales vivos	4.568,8	5.235,2	6.158,2	7.029,3	8.071,2	8.857,3	10.386,5
Pescado (excepto los mamíferos marinos), crustáceos, moluscos e invertebrados acuáticos y sus preparados.	1.657,2	1.774,6	2.158,2	2.517,8	3.032,1	3.114,3	3.367,2
Legumbres y frutas	1.978,9	2.357,7	2.695,1	2.904,1	3.247,1	3.743,5	4.711,8
Forraje para animales (excepto cereales sin moler)	343,1	391,6	374,6	499,8	550,1	572,0	547,8
Carne y preparados de carne	171,9	262,6	422,7	567,7	568,9	621,4	716,6
Productos y preparados comestibles diversos	155,6	139,2	147,4	149,3	179,2	237,4	273,3
Cereales y preparados de cereales	121,0	130,1	145,4	148,8	188,0	248,1	365,5
Otros	141,3	179,5	214,7	241,8	305,7	320,5	404,3
1 Bebidas y tabaco	627,0	703,1	874,4	920,7	1.010,8	1.316,4	1.451,3
Bebidas	615,4	685,9	853,1	893,6	980,5	1.282,9	1.403,7
Otros	11,6	17,2	21,3	27,0	30,3	33,5	47,6
2 Materiales crudos no comestibles, excepto combustibles	4.063,4	5.044,6	9.721,1	13.449,2	18.887,9	22.478,5	18.729,4
Concentrados y desechos de metales	2.235,3	3.016,4	7.017,3	10.674,7	15.705,1	18.381,0	14.211,0
Pasta y desperdicios de papel	813,3	882,1	1.194,8	1.201,2	1.363,0	2.354,2	2.633,7
Corcho y madera	749,2	813,6	1.146,7	1.167,5	1.287,1	1.283,3	1.297,4
Productos animales y vegetales	181,4	199,0	224,2	263,0	287,1	317,5	376,0
Otros	84,2	133,6	138,2	142,7	245,5	142,5	211,2
3 Combustibles y lubricantes, minerales y productos conexos	206,9	435,3	506,5	825,0	1.059,7	829,3	949,6
Petróleo, productos derivados del petróleo y productos conexos	187,3	396,1	456,9	774,4	1.003,0	772,8	911,0
Otros	19,6	39,2	49,6	50,6	56,7	56,5	38,6
4 Aceites, grasas y ceras de origen animal y vegetal	17,8	18,6	30,8	42,4	60,1	75,1	135,0
5 Productos químicos y productos conexos, NEP	1.123,9	1.340,3	1.663,9	2.112,3	2.572,1	2.428,3	3.277,3
Productos químicos orgánicos	376,2	473,4	484,5	595,6	935,2	560,7	509,3
Productos químicos inorgánicos	372,1	445,1	599,4	861,7	952,7	1.113,8	1.618,3
Abonos (excepto los del grupo 272)	99,2	97,0	121,3	141,2	154,4	180,2	432,7
Otros	276,3	324,9	458,8	513,8	529,8	573,5	717,0
6 Artículos manufacturados, clasificados principalmente según el material	5.737,1	6.878,5	11.420,0	14.230,8	23.641,0	27.687,0	26.854,9
Metales no ferrosos	4.726,2	5.677,8	9.819,0	12.111,6	21.079,2	24.904,8	23.612,2
Manufacturas de corcho y de madera (excepto muebles)	377,0	424,3	554,4	602,1	665,5	720,7	820,6
Papel, cartón y artículos de pasta de papel, de papel o de cartón	255,4	311,1	379,8	415,7	502,2	522,5	610,9
Manufacturas de metales, NEP	114,5	104,4	128,3	202,5	239,5	281,3	453,5
Hilados, tejidos, artículos confeccionados de fibras textiles, NEP, y productos conexos	82,8	88,9	111,0	120,4	112,1	129,1	109,8
Otros	181,2	272,0	427,5	778,5	1.042,5	1.128,7	1.248,0
7 Maquinaria y equipos de transporte	438,3	395,3	490,4	644,8	806,0	1.039,0	1.154,6
Vehículos de carretera (incluso aerodeslizadores)	175,5	152,7	139,2	171,6	178,6	338,0	310,9
Otros	262,8	242,6	351,2	473,2	627,3	701,0	843,8
8 Artículos manufacturados diversos, NEP (2)	262,3	241,7	277,6	287,6	316,7	360,1	337,0
Artículos manufacturados	133,3	107,3	121,7	134,2	143,5	164,2	182,7
Otros	129,0	134,4	156,0	153,5	173,2	195,9	154,3
9 Mercancías y operaciones no clasificadas (3)	8,0	1,6	0,1	1,0	4,9	10,9	6,1

(1) CUCI: Clasificador Uniforme de Comercio Internacional.

(2) NEP: se refiere a productos no especificados.

(3) Excluye servicios y oro no monetario.

Exportaciones de bienes, régimen general según CUCI (1) (Continuación)

(Millones de dólares fob)

Especificación	2008						2009					
	Jun.	Jul.	Ago.	Sep.	Oct.	Nov.	Dic.	Ene.	Feb.	Mar.	Abr.	May.
Régimen general	5.590,0	6.205,5	5.265,7	4.098,7	4.533,2	3.678,6	3.380,7	3.665,9	3.168,7	3.808,9	3.892,2	3.680,8
0 Productos alimenticios y animales vivos	811,7	903,1	808,8	716,9	645,8	589,0	886,9	941,6	824,7	1.150,5	1.059,8	775,0
Pescado (excepto los mamíferos marinos), crustáceos, moluscos e invertebrados acuáticos y sus preparados	253,4	315,5	303,5	281,5	280,4	276,5	323,0	328,5	263,1	285,1	234,3	200,2
Legumbres y frutas	344,5	352,7	311,9	250,5	209,2	166,1	398,0	467,0	415,8	633,3	552,3	358,1
Forraje para animales (excepto cereales sin moler)	64,3	92,5	54,6	37,1	31,1	29,9	46,1	46,4	28,4	39,9	67,3	83,0
Carne y preparados de carne	66,1	73,5	53,2	63,4	62,7	44,5	43,6	47,3	49,1	54,4	62,7	59,6
Productos y preparados comestibles diversos	21,5	21,8	29,8	28,9	19,0	22,5	27,6	17,1	33,3	29,3	24,9	27,6
Cereales y preparados de cereales	26,3	15,1	18,0	22,6	14,8	17,2	14,4	11,5	11,7	71,1	83,3	21,5
Otros	35,6	32,1	37,9	32,9	28,6	32,2	34,2	23,7	23,2	37,4	35,0	25,0
1 Bebidas y tabaco	97,5	137,2	135,9	131,2	164,1	119,1	104,9	106,9	77,3	103,2	112,6	116,8
Bebidas	94,8	132,9	132,1	127,9	159,0	111,3	99,9	105,1	75,1	101,3	110,5	115,2
Otros	2,7	4,3	3,8	3,3	5,1	7,7	5,0	1,7	2,2	2,0	2,0	1,6
2 Materiales crudos no comestibles, excepto combustibles	1.709,9	1.862,1	1.253,4	1.053,2	1.190,6	1.101,9	746,3	1.028,9	766,7	879,5	959,6	895,2
Concentrados y desechos de metales	1.365,0	1.419,3	882,1	653,4	831,3	717,4	460,0	711,7	507,6	575,0	666,5	643,5
Pasta y desperdicios de papel	188,8	279,2	211,3	242,3	192,8	210,9	150,8	168,6	159,7	165,9	153,9	110,0
Corcho y madera	107,1	109,1	113,6	109,1	102,0	119,7	90,5	98,6	50,9	67,4	63,9	59,5
Productos animales y vegetales	36,6	35,4	30,1	31,5	33,6	27,1	25,8	24,1	24,3	35,9	39,9	41,2
Otros	12,5	19,1	16,4	16,9	30,9	26,8	19,3	25,8	24,2	35,3	35,3	41,1
3 Combustibles y lubricantes, minerales y productos conexos	78,9	132,0	48,9	82,6	112,2	85,8	49,2	44,3	19,6	30,5	20,8	25,9
Petróleo, productos derivados del petróleo y productos conexos	76,8	130,4	48,9	82,6	107,1	82,7	47,9	41,3	19,6	28,5	20,8	25,9
Otros	2,1	1,6	0,0	0,0	5,1	3,0	1,3	3,0	0,0	2,1	0,0	0,0
4 Aceites, grasas y ceras de origen animal y vegetal	7,8	24,1	9,2	9,5	8,9	21,6	14,9	6,4	5,0	6,3	13,4	14,9
5 Productos químicos y productos conexos, NEP	217,5	343,9	299,9	303,1	327,0	216,8	263,6	212,4	171,2	126,7	215,1	164,2
Productos químicos orgánicos	28,1	51,3	28,9	62,8	15,3	23,4	50,3	22,2	17,8	8,5	17,5	14,0
Productos químicos inorgánicos	117,5	150,6	162,2	132,1	182,4	107,6	101,5	68,4	79,2	50,3	77,1	85,2
Abonos (excepto los del grupo 272)	21,2	65,4	44,1	36,1	57,8	30,6	53,5	75,8	31,0	19,3	76,0	17,4
Otros	50,6	76,5	64,6	72,1	71,6	55,3	58,3	46,1	43,2	48,5	44,4	47,5
6 Artículos manufacturados, clasificados principalmente según el material	2.538,4	2.677,7	2.583,0	1.658,6	1.950,2	1.381,1	1.198,2	1.241,7	1.221,9	1.425,8	1.406,3	1.580,8
Metales no ferrosos	2.264,5	2.356,8	2.276,6	1.377,6	1.630,9	1.133,7	992,6	1.045,0	1.068,2	1.225,4	1.275,3	1.426,3
Manufacturas de corcho y de madera (excepto muebles)	74,8	82,2	73,2	76,0	73,1	70,6	57,8	59,5	51,7	62,3	49,6	51,1
Papel, cartón y artículos de pasta de papel, de papel o de cartón	47,7	53,8	53,1	60,5	60,4	55,7	52,2	46,9	35,7	57,7	32,6	46,8
Manufacturas de metales, NEP	42,7	45,8	43,1	41,2	40,3	32,9	45,3	34,2	21,1	32,9	20,0	30,8
Hilados, tejidos, artículos confeccionados de fibras textiles, NEP, y productos conexos	7,7	11,6	12,7	10,1	10,0	9,0	7,7	7,7	5,0	7,1	6,2	6,4
Otros	101,1	127,3	124,5	93,2	135,4	79,1	42,6	48,4	40,3	40,5	22,6	19,2
7 Maquinaria y equipos de transporte	101,9	96,2	101,6	115,0	103,7	135,3	84,6	62,5	60,6	62,9	77,7	78,9
Vehículos de carretera (incluso aerodeslizadores)	23,9	18,8	25,1	31,0	36,8	48,7	21,3	8,5	7,8	12,2	20,7	23,1
Otros	78,1	77,4	76,5	84,0	66,9	86,6	63,3	54,0	52,8	50,7	56,9	55,7
8 Artículos manufacturados diversos, NEP (2)	25,8	28,7	25,0	28,0	30,7	27,4	31,5	20,7	21,7	22,1	25,6	24,0
Artículos manufacturados	13,3	16,2	12,5	15,7	14,9	14,9	17,3	11,5	11,9	11,5	14,9	14,5
Otros	12,5	12,4	12,5	12,4	15,8	12,5	14,2	9,2	9,8	10,7	10,7	9,5
9 Mercancías y operaciones no clasificadas (3)	0,6	0,6	0,0	0,6	0,0	0,6	0,5	0,6	0,0	1,4	1,5	5,1

(1) CUCI: Clasificador Uniforme de Comercio Internacional.

(2) NEP: se refiere a productos no especificados.

(3) Excluye servicios y oro no monetario.

Exportación de bienes por destino geográfico y acuerdo (1)

(Millones de dólares fob)

Exportaciones		2004	2005	2006	2007	2008
I. Principales destinos						
América		11.994,5	15.345,1	21.312,3	22.171,0	23.705,8
América del Norte		7.067,1	9.324,1	12.909,7	12.242,2	11.526,0
	Estados Unidos	4.955,5	6.650,0	9.315,5	8.700,0	7.929,5
	Canadá	804,0	1.082,2	1.306,3	1.184,6	1.393,5
	México	1.307,6	1.591,7	2.287,5	2.355,6	2.202,1
América del Sur		4.259,4	5.408,6	7.512,7	9.002,7	10.933,5
	Argentina	454,5	635,8	759,0	810,9	992,7
	Bolivia	464,4	711,3	1.013,6	1.211,1	1.477,3
	Brasil	1.466,3	1.803,6	2.837,1	3.379,6	3.805,6
	Colombia	308,7	343,7	484,1	611,2	713,3
	Ecuador	332,4	358,1	433,5	460,3	511,5
	Paraguay	189,4	186,3	240,7	322,1	466,7
	Perú	696,5	936,1	1.152,3	1.242,4	1.611,7
	Uruguay	73,8	76,1	96,8	109,8	132,9
	Venezuela	261,8	346,1	485,9	845,3	1.213,0
	Otros	11,7	11,4	9,7	10,1	8,8
América Central y el Caribe		667,9	612,5	890,0	926,1	1.246,3
Europa		8.647,8	10.108,5	16.635,0	17.182,4	17.308,5
	Alemania	931,0	968,4	1.809,3	1.694,0	1.659,1
	Austria	8,1	5,5	5,9	17,2	9,1
	Bélgica	333,3	388,3	738,0	759,9	784,9
	Bulgaria	169,4	209,4	432,1	450,6	487,6
	Dinamarca	82,2	117,0	113,9	128,5	164,8
	España	768,5	1.004,1	1.432,8	1.270,5	1.768,6
	Finlandia	122,9	156,9	291,4	224,9	274,5
	Francia	1.291,1	1.412,8	2.463,3	2.378,5	2.192,8
	Grecia	123,4	153,9	219,4	373,2	21,5
	Italia	1.370,3	1.703,2	2.902,5	3.487,9	3.320,2
	Irlanda	42,4	44,1	50,0	58,2	67,1
	Noruega	27,7	36,1	26,0	48,7	61,3
	Países Bajos	1.782,8	2.335,3	4.002,5	3.984,4	4.213,2
	Polonia	22,4	21,5	214,7	189,7	193,5
	Portugal	30,6	29,9	28,7	31,2	43,4
	Reino Unido	898,7	655,3	689,1	723,6	700,4
	Rusia	92,9	152,5	163,0	231,8	344,4
	Suecia	185,1	294,0	436,3	424,2	389,4
	Suiza	155,7	57,3	126,4	176,1	239,5
	Turquía	160,2	270,9	403,3	446,6	262,4
	Otros	48,9	92,1	86,3	82,8	110,7
Asia		11.405,3	15.186,0	19.970,0	27.337,5	24.071,2
Medio Oriente		255,8	375,3	391,4	496,9	366,3
Resto Asia		11.149,5	14.810,7	19.578,6	26.840,6	23.705,0
	China	3.278,2	4.780,7	5.140,4	10.345,7	9.233,9
	Corea del Sur	1.865,9	2.371,6	3.624,9	3.825,1	3.594,9
	Filipinas	63,5	12,9	118,0	340,0	278,1
	India	451,3	623,1	1.611,3	2.194,0	1.343,0
	Indonesia	154,1	190,7	200,1	237,5	209,8
	Japón	3.819,7	4.961,2	6.440,8	7.349,5	6.423,0
	Malasia	125,5	96,0	121,0	73,2	153,4
	Pakistán	1,2	1,5	1,9	2,1	6,0
	Singapur	59,3	74,9	56,0	112,0	123,2
	Taiwán	978,8	1.332,8	1.586,2	1.770,8	1.883,3
	Tailandia	138,4	133,6	398,7	298,8	157,1
	Vietnam	38,3	71,8	109,3	108,0	95,6
	Otros	175,3	159,9	169,9	184,0	203,7
África		102,9	127,4	167,2	213,5	245,3
	Angola	3,5	1,1	2,7	4,6	6,2
	Nigeria	22,0	26,6	47,4	53,5	32,0
	Sudafrica	49,8	58,6	57,1	100,5	126,9
	Otros	27,6	41,0	60,1	54,9	80,2
Oceania		120,5	130,1	154,2	314,0	534,7
	Australia	90,4	94,6	122,7	278,7	493,3
	Nueva Zelanda	22,9	26,5	22,3	25,4	32,6
	Otros	7,2	9,0	9,2	9,9	8,8
II. Otros no asignados a zonas geográficas (2)		249,3	369,3	441,1	446,3	589,4
III. Discrepancia estadística		0,0	0,2	0,0	0,8	0,0
Total (I+II+III)		32.520,3	41.266,9	58.680,1	67.665,8	66.455,5
Acuerdos Comerciales (3)						
Apec		17.658,7	23.329,5	30.693,2	36.817,7	34.444,9
Aladi		5.602,4	7.031,4	9.838,3	11.411,5	13.196,8
Mercosur		2.183,9	2.701,8	3.933,6	4.622,3	5.397,9
Nafta		7.067,1	9.324,1	12.909,7	12.242,2	11.526,0
Unión Europea		8.006,1	9.333,7	15.440,7	16.247,5	16.353,4

(1) Series con mayor detalle se pueden encontrar en la página web del Banco Central.

(2) Incluye reparación de bienes y bienes adquiridos en puerto por medios de transporte. En el caso de importaciones, además incluye gastos reservados e importaciones vía postal.

(3) Los acuerdos comerciales considerados incluyen los siguientes países:

Apec : Australia, Brunei Darussalam, Canadá, Chile, China, Hong Kong, Indonesia, Japón, Corea del Sur, Malasia, México.

Nueva Zelanda, Papúa Nueva Guinea, Perú, Filipinas, Federación Rusa, Singapur, Taipei chino, Tailandia, Estados Unidos y Vietnam.

Aladi : México, Cuba, Venezuela, Colombia, Ecuador, Perú, Bolivia, Brasil, Paraguay, Chile, Argentina y Uruguay.

Mercosur : Argentina, Brasil, Paraguay y Uruguay. Chile participa como país asociado.

Nafta : Estados Unidos, Canadá y México.

Unión Europea: Alemania, Austria, Bélgica, Dinamarca, España, Finlandia, Francia, Grecia, Italia, Irlanda, Luxemburgo, Países Bajos, Portugal, Reino Unido y Suecia.

El 1 de mayo de 2004, se incorporaron los siguientes: Chipre, Eslovaquia, Eslovenia, Estonia, Hungría, Letonia, Lituania, Malta, Polonia y República Checa.

A partir de enero de 2007 se sumaron: Rumanía y Bulgaria.

Exportación de bienes por destino geográfico y acuerdo (1)

(Millones de dólares fob)

Mineras		2004	2005	2006	2007	2008
I. Principales destinos						
América		3.186,0	4.929,3	8.677,4	8.391,9	7.734,0
América del Norte		2.101,8	3.577,3	6.415,1	5.714,1	4.807,6
	Estados Unidos	1.091,8	2.356,8	4.433,4	3.971,3	3.258,8
	Canadá	609,7	714,1	831,6	736,3	785,7
	México	400,3	506,4	1.150,1	1.006,5	763,1
América del Sur		1.062,7	1.340,7	2.255,6	2.673,3	2.807,1
	Argentina	67,5	89,7	121,8	132,2	158,9
	Bolivia	0,3	0,9	0,4	2,5	1,1
	Brasil	960,4	1.179,3	2.022,9	2.396,1	2.551,1
	Colombia	7,1	15,4	67,7	71,4	20,5
	Ecuador	1,0	0,6	4,5	0,7	1,1
	Paraguay	0,1	0,0	0,0	0,1	0,0
	Perú	23,0	46,9	31,8	35,8	39,6
	Uruguay	0,9	1,2	1,4	0,8	2,5
	Venezuela	2,5	6,9	5,2	33,7	32,3
	Otros	0,0	0,0	0,0	0,0	0,0
América Central y el Caribe		21,5	11,4	6,6	4,5	119,3
Europa		5.470,9	6.672,0	12.466,3	12.336,7	11.589,5
	Alemania	619,9	574,9	1.311,1	1.140,0	990,0
	Austria	-	-	-	7,5	0,0
	Bélgica	144,4	161,7	480,1	441,7	392,7
	Bulgaria	168,1	207,8	428,8	447,9	484,3
	Dinamarca	0,2	-	-	-	-
	España	368,3	542,6	948,2	683,3	1.065,2
	Finlandia	102,9	131,3	263,1	185,1	225,6
	Francia	992,4	1.098,8	2.127,3	2.018,1	1.767,6
	Grecia	111,8	144,4	208,1	353,8	-
	Italia	1.075,1	1.386,3	2.534,6	2.968,1	2.711,6
	Irlanda	-	-	-	-	-
	Noruega	0,2	-	-	4,2	5,1
	Países Bajos	1.146,2	1.650,8	2.987,9	3.048,1	3.144,6
	Polonia	8,0	-	185,9	153,5	149,8
	Portugal	-	-	-	-	-
	Reino Unido	299,9	206,1	170,6	78,0	57,4
	Rusia	0,1	17,4	1,0	1,8	1,3
	Suecia	139,3	244,5	378,3	352,4	300,9
	Suiza	129,6	8,1	49,9	48,4	74,8
	Turquía	153,9	261,0	379,5	404,8	218,5
	Otros	10,6	36,4	11,6	-	0,0
Asia		8.264,8	11.537,7	15.804,5	22.250,6	18.483,6
	Medio Oriente	91,8	188,0	199,8	201,0	28,9
	Resto Asia	8.173,0	11.349,6	15.604,7	22.049,6	18.454,7
	China	2.657,9	4.047,7	4.314,5	8.829,6	7.543,5
	Corea del Sur	1.482,9	1.808,7	2.841,8	3.083,7	2.852,4
	Filipinas	47,9	-	103,2	322,4	257,4
	India	432,9	598,9	1.586,1	2.123,8	1.287,2
	Indonesia	93,9	132,2	106,0	83,7	80,5
	Japón	2.393,6	3.400,7	4.803,2	5.711,0	4.542,7
	Malasia	109,6	75,2	96,7	45,3	117,9
	Pakistán	-	-	-	-	-
	Singapur	7,3	47,9	21,5	76,7	76,6
	Taiwán	756,2	1.076,4	1.300,1	1.477,4	1.586,5
	Tailandia	74,9	52,2	309,5	203,7	49,9
	Vietnam	20,8	41,7	66,8	47,5	47,0
	Otros	95,1	68,1	55,3	44,7	13,0
África		25,3	28,3	40,0	56,7	52,6
	Angola	-	-	-	-	-
	Nigeria	-	-	-	-	-
	Sudáfrica	25,2	28,3	28,2	56,7	50,9
	Otros	0,0	0,0	11,8	0,0	1,8
Oceania		14,7	19,0	22,0	109,1	331,2
	Australia	14,4	18,8	22,0	109,1	330,6
	Nueva Zelanda	0,2	0,2	0,0	0,0	0,5
	Otros	-	-	-	-	0,0
II. Otros no asignados a zonas geográficas (2)		0,6	4,5	14,4	2,2	-
III. Discrepancia estadística		0,0	0,0	-0,0	-0,0	-0,0
Total (I+II+III)		16.962,2	23.190,8	37.024,5	43.147,2	38.190,9
Acuerdos Comerciales (3)						
	Apec	9.112,4	13.302,4	19.158,9	24.272,2	20.756,6
	Aladi	1.463,0	1.847,1	3.405,8	3.679,9	3.570,7
	Mercosur	1.028,8	1.270,1	2.146,2	2.529,3	2.712,5
	Nafta	2.101,8	3.577,3	6.415,1	5.714,1	4.807,6
	Unión Europea	5.008,4	6.141,3	11.595,4	11.877,5	11.289,7

(1) Series con mayor detalle se pueden encontrar en la página web del Banco Central.

(2) Incluye transacciones de exportación/importación no asignadas a país o zona geográfica específica.

(3) Los acuerdos comerciales considerados incluyen los siguientes países:

Apec : Australia, Brunei Darussalam, Canadá, Chile, China, Hong Kong, Indonesia, Japón, Corea del Sur, Malasia, México, Nueva Zelanda, Papúa Nueva Guinea, Perú, Filipinas, Federación Rusa, Singapur, Taipei chino, Tailandia, Estados Unidos y Vietnam.
 Aladi : México, Cuba, Venezuela, Colombia, Ecuador, Perú, Bolivia, Brasil, Paraguay, Chile, Argentina y Uruguay.
 Mercosur : Argentina, Brasil, Paraguay y Uruguay. Chile participa como país asociado.

Nafta: Estados Unidos, Canadá y México.

Unión Europea: Alemania, Austria, Bélgica, Dinamarca, España, Finlandia, Francia, Grecia, Italia, Irlanda, Luxemburgo, Países Bajos, Portugal, Reino Unido y Suecia.

El 1 de mayo de 2004, se incorporaron los siguientes: Chipre, Eslovaquia, Eslovenia, Estonia, Hungría, Letonia, Lituania, Malta, Polonia y República Checa.
 A partir de enero de 2007 se sumaron: Rumanía y Bulgaria.

Exportación de bienes por destino geográfico y acuerdo (1)

(Millones de dólares fob)

	2004	2005	2006	2007	2008
Cobre					
I. Principales destinos					
América	2.586,9	3.854,7	7.583,8	6.801,8	6.420,3
América del Norte	1.694,4	2.828,6	5.624,1	4.493,2	3.973,2
Estados Unidos	799,3	1.795,6	3.997,3	3.161,5	2.617,7
Canadá	605,9	666,7	779,6	640,2	720,5
México	289,2	366,3	847,1	691,5	635,0
América del Sur	872,2	1.016,8	1.955,8	2.308,6	2.331,9
Argentina	48,4	64,6	94,0	106,3	105,7
Bolivia	0,0	0,0	-	2,1	-
Brasil	797,4	889,2	1.763,3	2.074,3	2.163,6
Colombia	5,5	13,0	66,0	69,1	18,1
Ecuador	-	-	3,4	-	-
Paraguay	-	-	-	-	-
Perú	19,9	45,3	25,3	24,1	13,7
Uruguay	-	-	-	0,0	-
Venezuela	1,1	4,7	3,8	32,7	30,7
Otros	-	-	-	-	-
América Central y el Caribe	20,4	9,3	3,9	-	115,2
Europa	4.573,3	5.242,8	10.744,1	10.272,4	9.603,9
Alemania	607,1	552,5	1.202,9	974,2	884,5
Austria	-	-	-	-	-
Bélgica	64,0	47,3	356,6	341,7	235,3
Bulgaria	168,1	207,8	407,3	394,4	367,5
Dinamarca	-	-	-	-	-
España	338,9	454,3	834,2	579,4	919,7
Finlandia	80,1	89,3	225,5	153,2	184,3
Francia	992,4	1.098,8	2.127,3	2.018,0	1.767,6
Grecia	111,8	144,4	208,1	353,7	-
Italia	1.049,0	1.300,5	2.462,5	2.898,4	2.620,4
Irlanda	-	-	-	-	-
Noruega	-	-	-	-	-
Países Bajos	555,2	753,7	2.055,1	1.824,4	2.124,6
Polonia	8,0	-	120,2	153,5	149,8
Portugal	-	-	-	-	-
Reino Unido	224,4	161,2	112,4	1,7	-
Rusia	-	16,7	-	-	-
Suecia	80,1	118,9	216,2	175,0	134,6
Suiza	129,6	-	24,9	-	-
Turquía	153,9	261,0	379,5	404,8	215,8
Otros	10,6	36,4	11,4	-	-
Asia	7.544,4	9.867,7	14.370,7	20.422,4	16.477,7
Medio Oriente	91,7	184,8	199,2	200,2	28,8
Resto Asia	7.452,7	9.682,9	14.171,5	20.222,2	16.448,9
China	2.580,1	3.741,7	4.104,1	8.539,2	7.206,0
Corea del Sur	1.408,4	1.560,0	2.653,3	2.835,7	2.557,5
Filipinas	42,0	-	103,2	322,4	257,1
India	421,5	577,4	1.559,7	2.084,4	1.240,1
Indonesia	58,7	62,0	59,2	-	0,9
Japón	1.915,9	2.434,8	3.923,1	4.638,3	3.409,6
Malasia	81,6	35,1	51,6	-	31,9
Pakistán	-	-	-	-	-
Singapur	7,3	47,7	19,9	74,8	74,7
Taiwán	755,6	1.070,4	1.289,9	1.467,8	1.577,3
Tailandia	74,7	51,8	308,7	201,5	38,1
Vietnam	20,8	41,6	66,7	47,4	46,7
Otros	86,0	60,4	32,2	10,7	9,0
África	6,4	-	11,6	-	-
Angola	-	-	-	-	-
Nigeria	-	-	-	-	-
Sudáfrica	6,4	-	-	-	-
Otros	-	-	11,6	-	-
Oceania	11,1	-	-	83,9	305,6
Australia	11,1	-	-	83,9	305,6
Nueva Zelanda	-	-	-	-	-
Otros	-	-	-	-	-
II. Otros no asignados a zonas geográficas (2)	0,6	-	-	2,2	-
III. Discrepancia estadística	0,0	0,0	-0,0	-0,0	-0,0
Total (I+II+III)	14.722,7	18.965,2	32.710,2	37.582,7	32.807,5
Acuerdos Comerciales (3)					
Apec	7.998,9	10.910,0	16.964,8	21.268,3	17.924,1
Aladi	1.161,4	1.383,1	2.802,9	3.000,2	2.966,9
Mercosur	845,8	953,7	1.857,3	2.180,7	2.269,3
Nafta	1.694,4	2.828,6	5.624,1	4.493,2	3.973,2
Unión Europea	4.111,0	4.720,9	9.921,0	9.867,6	9.388,1

(1) Series con mayor detalle se pueden encontrar en la página web del Banco Central.

(2) Incluye transacciones de exportación/importación no asignadas a país o zona geográfica específica.

(3) Los acuerdos comerciales considerados incluyen los siguientes países:

Apec : Australia, Brunei Darussalam, Canadá, Chile, China, Hong Kong, Indonesia, Japón, Corea del Sur, Malasia, México, Nueva Zelanda, Papúa Nueva Guinea, Perú, Filipinas, Federación Rusa, Singapur, Taipei chino, Tailandia, Estados Unidos y Vietnam.

Aladi : México, Cuba, Venezuela, Colombia, Ecuador, Perú, Bolivia, Brasil, Paraguay, Chile, Argentina y Uruguay.

Mercosur : Argentina, Brasil, Paraguay y Uruguay. Chile participa como país asociado.

Nafta : Estados Unidos, Canadá y México.

Unión Europea: Alemania, Austria, Bélgica, Dinamarca, España, Finlandia, Francia, Grecia, Italia, Irlanda, Luxemburgo, Países Bajos, Portugal, Reino Unido y Suecia.

El 1 de mayo de 2004, se incorporaron los siguientes: Chipre, Eslovaquia, Eslovenia, Estonia, Hungría, Letonia, Lituania, Malta, Polonia y República Checa.

A partir de enero de 2007 se sumaron: Rumania y Bulgaria.

Exportación de bienes por destino geográfico y acuerdo (1) (Continuación)

(Millones de dólares fob)

	2008								2009				
	May.	Jun.	Jul.	Ago.	Sep.	Oct.	Nov.	Dic.	Ene.	Feb.	Mar.	Abr.	May.
Cobre													
I. Principales destinos													
América	635,1	615,4	654,5	728,1	257,8	372,6	318,9	248,6	305,5	293,5	189,7	241,9	306,7
América del Norte	393,9	408,3	390,6	561,0	95,2	246,4	190,7	168,7	227,8	219,2	111,5	120,0	154,0
Estados Unidos	250,7	261,2	355,2	342,2	95,2	127,0	125,0	136,5	182,6	195,6	68,8	78,2	103,9
Canadá	72,4	82,0	-	123,9	-	57,2	-	26,4	19,2	-	29,2	16,8	29,3
México	70,8	65,1	35,4	95,0	-	62,3	65,6	5,8	26,0	23,5	13,5	25,0	20,7
América del Sur	211,7	191,0	263,9	151,0	162,6	119,1	128,2	79,9	77,7	74,3	78,2	119,8	150,5
Argentina	12,5	11,0	9,8	7,3	6,7	4,9	3,7	2,2	5,7	3,0	4,0	3,3	4,9
Bolivia	-	-	-	-	-	-	-	-	-	-	-	-	-
Brasil	187,6	176,7	245,1	143,0	146,5	110,3	121,8	74,5	69,1	69,9	67,6	107,5	138,9
Colombia	6,2	-	5,6	-	1,5	-	1,7	-	-	-	2,5	2,1	1,6
Ecuador	-	-	-	-	-	-	-	-	-	-	-	-	-
Paraguay	-	-	-	-	-	-	-	-	-	-	-	-	-
Perú	2,0	-	0,2	0,7	4,1	1,6	0,7	1,1	1,6	-	1,6	1,6	0,9
Uruguay	-	-	-	-	-	-	-	-	-	-	-	-	-
Venezuela	3,3	3,3	3,2	-	3,8	2,4	0,3	2,1	1,3	1,4	2,4	5,2	4,2
Otros	-	-	-	-	-	-	-	-	-	-	-	-	-
América Central y el Caribe	29,4	16,2	-	16,1	-	7,0	-	-	-	-	-	2,1	2,3
Europa	920,1	1.093,8	800,3	794,1	660,7	580,6	509,1	338,1	369,9	298,4	333,5	365,0	413,0
Alemania	96,4	110,0	54,7	51,2	43,4	39,7	69,1	16,8	76,3	44,5	24,6	34,6	93,3
Austria	-	-	-	-	-	-	-	-	-	-	-	-	-
Bélgica	-	16,0	35,7	40,1	26,6	37,8	18,8	0,1	15,2	21,8	30,4	33,6	29,1
Bulgaria	98,2	14,9	4,7	-	-	19,2	-	18,6	26,8	-	10,5	46,9	-
Dinamarca	-	-	-	-	-	-	-	-	-	-	-	-	-
España	68,6	126,4	101,6	75,9	70,3	42,2	50,7	69,4	34,2	41,0	43,3	43,4	46,3
Finlandia	-	21,8	-	18,1	4,4	9,1	8,9	-	13,0	-	-	13,6	-
Francia	181,6	197,2	149,6	177,3	118,6	107,4	72,9	46,0	43,9	77,7	76,4	60,1	79,0
Grecia	-	-	-	-	-	-	-	-	-	-	4,0	8,4	9,2
Italia	228,1	248,3	233,9	193,4	220,5	163,6	168,3	92,1	93,9	32,8	51,5	49,3	38,7
Irlanda	-	-	-	-	-	-	-	-	-	-	-	-	-
Noruega	-	-	-	-	-	-	-	-	-	-	-	-	-
Países Bajos	210,1	290,6	196,0	196,6	153,4	133,5	87,7	81,9	54,7	52,8	69,2	55,2	79,8
Polonia	20,4	21,2	-	13,7	-	8,8	9,2	-	-	-	11,6	-	-
Portugal	-	-	-	-	-	-	-	-	-	-	-	-	-
Reino Unido	-	-	-	-	-	-	-	-	-	-	-	-	-
Rusia	-	-	-	-	-	-	-	-	-	-	-	-	-
Suecia	-	22,8	-	12,6	-	8,6	18,5	10,0	17,5	13,0	-	11,6	23,7
Suiza	-	-	-	-	-	-	-	-	0,8	-	-	-	-
Turquía	16,8	24,6	24,1	15,2	23,5	10,8	5,2	3,2	6,6	1,8	12,0	8,4	13,9
Otros	-	-	-	-	-	-	-	-	-	-	-	-	-
Asia	1.064,7	1.441,8	1.792,1	1.146,7	753,3	1.047,7	697,5	609,2	872,9	762,9	1.017,5	1.146,8	1.169,6
Medio Oriente	-	-	-	-	-	-	-	-	-	-	-	-	-
Resto Asia	1.064,7	1.441,8	1.792,1	1.146,7	753,3	1.047,7	697,5	609,2	872,9	762,9	1.017,5	1.146,8	1.169,6
China	460,6	622,3	575,8	513,3	346,3	545,4	351,1	293,9	387,1	375,9	660,2	663,5	665,1
Corea del Sur	241,7	190,0	368,1	216,2	82,6	140,3	85,7	105,8	137,5	158,5	88,5	118,7	195,0
Filipinas	19,9	48,2	43,7	-	3,1	4,3	-	-	24,2	-	-	-	-
India	19,1	31,5	292,8	40,6	46,4	51,4	33,4	32,3	45,6	69,2	76,0	16,0	88,5
Indonesia	-	-	-	-	-	0,9	-	-	-	-	-	-	-
Japón	157,4	348,8	267,6	208,0	167,4	200,5	172,6	113,7	226,1	83,4	133,1	234,2	111,5
Malasia	5,1	1,7	-	0,7	2,1	4,2	4,1	9,9	1,7	1,8	-	2,5	4,2
Pakistán	-	-	-	-	-	-	-	-	-	-	-	-	-
Singapur	7,2	9,2	5,6	10,5	2,0	5,3	2,1	3,8	7,3	1,1	3,6	1,3	4,2
Taiwán	147,5	182,3	227,1	143,4	99,5	91,5	39,6	40,5	63,9	29,3	26,2	83,7	79,2
Tailandia	0,8	2,5	6,1	9,4	1,8	1,1	3,4	2,5	1,6	-	0,8	1,1	2,6
Vietnam	5,5	5,4	5,2	4,7	2,1	2,8	1,0	2,1	-	-	-	3,0	-
Otros	-	-	-	-	-	-	4,3	4,7	2,2	19,5	29,0	22,9	19,4
África	-	-	-	-	-	-	-	-	-	-	-	-	-
Angola	-	-	-	-	-	-	-	-	-	-	-	-	-
Nigeria	-	-	-	-	-	-	-	-	-	-	-	-	-
Sudáfrica	-	-	-	-	-	-	-	-	-	-	-	-	-
Otros	-	-	-	-	-	-	-	-	-	-	-	-	-
Oceanía	76,8	-	-	-	-	-	49,0	28,5	-	25,5	19,2	-	-
Australia	76,8	-	-	-	-	-	49,0	28,5	-	25,5	19,2	-	-
Nueva Zelanda	-	-	-	-	-	-	-	-	-	-	-	-	-
Otros	-	-	-	-	-	-	-	-	-	-	-	-	-
II. Otros no asignados a zonas geográficas (2)	-	-	-	-	-	-	-	-	-	-	-	-	-
III. Discrepancia estadística	0,0	0,0	0,0	0,0	0,0	0,0	0,0	0,0	0,0	0,0	0,0	0,0	0,0
Total (I+II+III)	2.696,7	3.151,1	3.246,9	2.668,9	1.671,9	2.000,8	1.574,4	1.224,4	1.548,4	1.380,2	1.559,8	1.753,7	1.889,3
Acuerdos Comerciales (3)													
Apec	1.370,9	1.636,4	1.662,9	1.524,5	706,8	1.152,9	864,8	734,8	992,8	901,3	1.047,5	1.168,7	1.156,8
Aladi	282,5	256,1	299,3	245,9	162,6	181,4	193,8	85,7	103,7	97,9	91,7	144,7	171,2
Mercosur	200,1	187,7	254,9	150,3	153,2	115,2	125,4	76,7	74,8	72,9	71,7	110,8	143,8
Nafta	393,9	408,3	390,6	561,0	95,2	246,4	190,7	168,7	227,8	219,2	111,5	120,0	154,0
Unión Europea	903,4	1.069,3	776,2	778,9	637,3	569,8	504,0	334,9	362,5	296,7	321,5	356,6	399,1

(1) Series con mayor detalle se pueden encontrar en la página web del Banco Central.

(2) Incluye transacciones de exportación/importación no asignadas a país o zona geográfica específica.

(3) Los acuerdos comerciales considerados incluyen los siguientes países:

Apec : Australia, Brunei Darussalam, Canadá, Chile, China, Hong Kong, Indonesia, Japón, Corea del Sur, Malasia, México, Nueva Zelanda, Papúa Nueva Guinea, Perú, Filipinas, Federación Rusa, Singapur, Taipei chino, Tailandia, Estados Unidos y Vietnam.

Aladi : México, Cuba, Venezuela, Colombia, Ecuador, Perú, Bolivia, Brasil, Paraguay, Chile, Argentina y Uruguay.

Mercosur : Argentina, Brasil, Paraguay y Uruguay. Chile participa como país asociado.

Nafta : Estados Unidos, Canadá y México.

Unión Europea: Alemania, Austria, Bélgica, Dinamarca, España, Finlandia, Francia, Grecia, Italia, Irlanda, Luxemburgo, Países Bajos, Portugal, Reino Unido y Suecia.

El 1 de mayo de 2004, se incorporaron los siguientes: Chipre, Eslovaquia, Eslovenia, Estonia, Hungría, Letonia, Lituania, Malta, Polonia y República Checa.

A partir de enero de 2007 se sumaron: Rumanía y Bulgaria.

Exportación de bienes por destino geográfico y acuerdo (1)

(Millones de dólares fob)

Agropecuario, Silvícola y Pesquero

I. Principales destinos

	2004	2005	2006	2007	2008
América	1.438,5	1.513,1	1.614,9	1.832,2	2.111,9
América del Norte	1.246,1	1.293,0	1.344,7	1.476,4	1.603,7
Estados Unidos	1.120,4	1.197,7	1.242,0	1.355,1	1.495,3
Canadá	14,9	18,9	24,9	35,7	34,9
México	110,8	76,4	77,9	85,6	73,5
América del Sur	162,6	189,7	229,9	312,5	464,3
Argentina	18,2	13,7	15,4	19,6	24,9
Bolivia	3,5	3,0	2,8	2,1	3,0
Brasil	35,2	43,8	54,8	69,3	80,6
Colombia	35,1	32,5	41,4	59,8	70,6
Ecuador	31,0	32,7	37,9	44,6	53,4
Paraguay	0,4	0,3	0,9	0,5	1,0
Perú	18,1	20,3	22,2	27,2	45,7
Uruguay	4,3	9,2	8,3	4,3	5,1
Venezuela	14,5	32,3	44,7	83,5	178,4
Otros	2,4	1,9	1,6	1,7	1,7
América Central y el Caribe	29,8	30,4	40,3	43,4	43,9
Europa	661,3	713,4	783,9	922,8	1.257,0
Alemania	37,7	42,4	44,8	49,4	78,2
Austria	0,2	0,6	1,0	1,6	4,3
Bélgica	7,0	8,0	10,9	18,0	29,8
Bulgaria	0,0	0,0	0,0	0,0	0,1
Dinamarca	6,1	6,9	6,4	6,8	8,9
España	78,1	88,3	100,7	115,1	141,7
Finlandia	0,2	0,3	0,7	0,6	0,6
Francia	49,4	51,9	54,1	51,6	70,4
Grecia	7,7	4,8	4,5	7,0	6,8
Italia	70,7	70,5	76,2	81,2	110,4
Irlanda	2,0	2,5	4,2	6,9	6,8
Noruega	7,6	4,4	6,0	10,1	13,7
Países Bajos	192,3	198,2	228,7	277,0	382,8
Polonia	3,3	4,2	6,1	7,3	9,0
Portugal	15,9	15,4	15,9	15,1	21,4
Reino Unido	134,0	148,8	166,5	195,8	221,3
Rusia	40,7	51,7	37,9	54,6	118,7
Suecia	3,9	4,7	9,1	8,1	7,0
Suiza	2,0	4,6	4,4	4,9	7,0
Turquía	1,0	1,2	1,8	5,2	9,4
Otros	1,4	4,0	3,9	6,5	8,9
Asia	261,2	280,3	351,5	381,8	501,5
Medio Oriente	60,1	54,1	62,6	71,4	91,9
Resto Asia	201,2	226,3	288,9	310,4	409,5
China	12,4	16,3	27,7	49,5	68,8
Corea del Sur	16,2	22,5	35,0	49,6	58,9
Filipinas	3,6	2,9	2,9	3,8	4,4
India	2,1	2,6	3,4	8,8	13,9
Indonesia	3,8	2,6	3,9	1,8	4,5
Japón	61,0	59,3	65,3	61,9	65,6
Malasia	3,4	2,5	4,2	3,4	5,7
Pakistán	-	0,4	0,3	1,0	0,4
Singapur	2,2	1,8	2,5	1,4	2,7
Taiwán	49,9	70,9	87,8	78,8	98,8
Tailandia	1,3	1,1	2,0	1,1	3,1
Vietnam	1,0	1,1	1,9	2,3	2,3
Otros	44,2	42,2	52,0	47,1	80,5
África	5,6	10,8	8,5	10,3	16,5
Angola	-	0,2	1,3	0,5	-
Nigeria	-	-	-	-	-
Sudáfrica	0,4	0,2	0,1	0,3	0,3
Otros	5,2	10,4	7,1	9,5	16,2
Oceania	5,2	5,0	5,7	5,9	6,2
Australia	0,1	0,3	0,7	0,9	1,4
Nueva Zelanda	4,5	4,5	4,7	4,7	4,5
Otros	0,6	0,2	0,2	0,4	0,3
II. Otros no asignados a zonas geográficas (2)	0,6	1,0	0,8	1,0	1,3
III. Discrepancia estadística	0,0	0,0	0,0	0,7	-0,0
Total (I+II+III)	2.372,5	2.523,6	2.765,3	3.154,8	3.894,4
Acuerdos Comerciales (3)					
Apec	1.458,6	1.522,1	1.607,4	1.785,1	2.070,0
Aladi	271,6	264,6	306,6	396,9	537,3
Mercosur	58,1	67,0	79,4	93,6	111,6
Nafta	1.246,1	1.293,0	1.344,7	1.476,4	1.603,7
Unión Europea	606,9	650,9	733,1	846,3	1.107,2

(1) Series con mayor detalle se pueden encontrar en la página web del Banco Central.

(2) Incluye transacciones de exportación/importación no asignadas a país o zona geográfica específica.

(3) Los acuerdos comerciales considerados incluyen los siguientes países:

Apec : Australia, Brunei Darussalam, Canadá, Chile, China, Hong Kong, Indonesia, Japón, Corea del Sur, Malasia, México, Nueva Zelanda, Papúa Nueva Guinea, Perú, Filipinas, Federación Rusa, Singapur, Taipei chino, Tailandia, Estados Unidos y Vietnam.

Aladi : México, Cuba, Venezuela, Colombia, Ecuador, Perú, Bolivia, Brasil, Paraguay, Chile, Argentina y Uruguay.

Mercosur : Argentina, Brasil, Paraguay y Uruguay. Chile participa como país asociado.

Nafta : Estados Unidos, Canadá y México.

Unión Europea: Alemania, Austria, Bélgica, Dinamarca, España, Finlandia, Francia, Grecia, Italia, Irlanda, Luxemburgo, Países Bajos, Portugal, Reino Unido y Suecia.

El 1 de mayo de 2004, se incorporaron los siguientes: Chipre, Eslovaquia, Eslovenia, Estonia, Hungría, Letonia, Lituania, Malta, Polonia y República Checa.

A partir de enero de 2007 se sumaron: Rumania y Bulgaria.

Exportación de bienes por destino geográfico y acuerdo (1)

(Millones de dólares fob)

Industriales	2004	2005	2006	2007	2008
I. Principales destinos					
América	6.444,9	7.581,4	9.261,9	9.961,8	11.473,5
América del Norte	3.590,8	4.127,5	4.671,1	4.616,5	4.545,6
Estados Unidos	2.622,1	2.892,9	3.288,7	3.062,4	2.743,0
Canadá	173,3	234,5	329,5	311,3	477,8
México	795,5	999,9	1.052,5	1.240,7	1.324,0
América del Sur	2.244,0	2.889,7	3.757,0	4.474,1	5.852,7
Argentina	339,5	499,1	594,4	640,9	795,0
Bolivia	135,2	206,4	279,2	290,1	420,2
Brasil	425,3	564,6	746,2	897,3	1.161,3
Colombia	265,4	293,8	373,6	478,4	604,3
Ecuador	280,1	300,6	356,8	387,9	437,1
Paraguay	33,1	40,1	60,6	68,0	109,0
Perú	454,3	611,0	827,4	887,0	1.211,1
Uruguay	58,3	58,6	76,1	89,9	106,7
Venezuela	243,8	306,1	434,6	726,4	1.000,9
Otros	9,0	9,5	8,0	8,3	7,1
América Central y el Caribe	610,1	564,2	833,8	871,2	1.075,2
Europa	2.314,4	2.684,5	3.322,8	3.777,1	4.283,2
Alemania	271,6	348,7	443,1	473,2	549,0
Austria	7,8	4,9	4,9	7,9	4,9
Bélgica	181,9	217,9	246,5	299,9	362,4
Bulgaria	1,3	1,5	3,3	2,6	3,3
Dinamarca	75,9	110,1	107,5	121,8	155,9
España	319,6	371,1	382,0	469,8	561,5
Finlandia	19,8	25,3	27,5	39,2	48,2
Francia	249,2	261,8	281,7	308,7	354,8
Grecia	3,9	4,7	6,7	12,4	14,7
Italia	224,5	246,4	291,7	438,6	498,3
Irlanda	40,2	41,6	45,8	51,3	60,4
Noruega	20,0	31,7	20,0	34,5	42,6
Países Bajos	440,7	479,2	783,3	657,8	683,8
Polonia	11,1	17,3	22,6	28,9	34,6
Portugal	14,7	14,4	12,8	16,1	22,0
Reino Unido	272,4	300,4	350,2	442,3	421,7
Rusia	52,2	83,4	124,1	175,4	224,4
Suecia	41,9	44,8	48,9	63,6	81,4
Suiza	24,0	18,9	27,4	21,0	23,7
Turquía	5,3	8,7	22,0	36,6	34,5
Otros	36,4	51,5	70,7	75,3	101,0
Asia	2.875,4	3.364,9	3.808,0	4.695,4	5.064,6
Medio Oriente	103,7	133,0	128,7	224,2	245,2
Resto Asia	2.771,7	3.231,9	3.679,3	4.471,1	4.819,4
China	607,7	716,2	793,3	1.459,0	1.609,9
Corea del Sur	366,6	540,4	748,1	691,8	683,2
Filipinas	11,9	9,9	11,6	13,5	16,3
India	16,3	21,5	21,8	61,3	42,0
Indonesia	56,4	56,0	90,2	151,9	124,8
Japón	1.365,1	1.501,1	1.572,2	1.576,3	1.806,9
Malasia	12,5	17,8	20,1	24,5	29,7
Pakistán	1,2	1,1	1,6	1,1	5,6
Singapur	49,8	25,1	32,0	33,8	44,0
Taiwán	172,6	184,5	198,3	214,5	197,8
Tailandia	62,2	80,2	87,1	93,9	104,1
Vietnam	16,4	28,9	40,5	58,1	46,3
Otros	33,0	49,2	62,3	91,3	109,0
África	69,2	86,2	116,8	144,6	175,3
Angola	3,5	0,9	1,4	4,1	6,1
Nigeria	22,0	26,6	47,4	53,5	32,0
Sudáfrica	21,9	29,3	28,1	42,4	75,0
Otros	21,9	29,5	40,0	44,7	62,1
Oceania	100,3	106,1	126,3	198,9	197,4
Australia	75,5	75,5	99,8	168,7	161,3
Nueva Zelanda	18,2	21,7	17,5	20,7	27,6
Otros	6,6	8,9	9,0	9,5	8,4
II. Otros no asignados a zonas geográficas (2)	4,2	5,2	4,6	1,6	1,9
III. Discrepancia estadística	0,0	0,1	0,0	0,1	0,1
Total (I+II+III)	11.808,5	13.828,6	16.640,7	18.779,7	21.196,4
Acuerdos Comerciales (3)					
Apec	6.757,3	7.918,8	9.171,4	10.023,3	10.712,8
Aladi	3.076,9	3.922,2	4.848,9	5.769,1	7.237,9
Mercosur	856,3	1.162,3	1.477,3	1.696,0	2.171,9
Nafta	3.590,8	4.127,5	4.671,1	4.616,5	4.545,6
Unión Europea	2.190,0	2.528,6	3.095,0	3.480,3	3.912,2

(1) Series con mayor detalle se pueden encontrar en la página web del Banco Central.

(2) Incluye transacciones de exportación/importación no asignadas a país o zona geográfica específica.

(3) Los acuerdos comerciales considerados incluyen los siguientes países:

Apec : Australia, Brunei Darussalam, Canadá, Chile, China, Hong Kong, Indonesia, Japón, Corea del Sur, Malasia, México, Nueva Zelanda, Papúa Nueva Guinea, Perú, Filipinas, Federación Rusa, Singapur, Taipei chino, Tailandia, Estados Unidos y Vietnam.
Aladi : México, Cuba, Venezuela, Colombia, Ecuador, Perú, Bolivia, Brasil, Paraguay, Chile, Argentina y Uruguay.
Mercosur : Argentina, Brasil, Paraguay y Uruguay. Chile participa como país asociado.
Nafta : Estados Unidos, Canadá y México.
Unión Europea: Alemania, Austria, Bélgica, Dinamarca, España, Finlandia, Francia, Grecia, Italia, Irlanda, Luxemburgo, Países Bajos, Portugal, Reino Unido y Suecia.
El 1 de mayo de 2004, se incorporaron los siguientes: Chipre, Eslovaquia, Eslovenia, Estonia, Hungría, Letonia, Lituania, Malta, Polonia y República Checa.
A partir de enero de 2007 se sumaron: Rumania y Bulgaria.

Exportación de bienes por destino geográfico y acuerdo (1)

(Millones de dólares fob)

Zona Franca de Exportación

	2004	2005	2006	2007	2008
I. Principales destinos					
América	803,7	997,9	1.285,8	1.556,0	1.814,3
América del Norte	10,5	9,1	8,1	6,7	4,6
Estados Unidos	9,2	8,4	5,9	5,9	4,4
Canadá	0,3	0,1	0,4	0,0	0,1
México	0,9	0,6	1,8	0,7	0,1
América del Sur	786,8	982,3	1.268,3	1.542,3	1.801,9
Argentina	29,3	33,4	27,4	18,2	13,9
Bolivia	325,5	501,1	731,2	916,4	1.053,1
Brasil	45,4	15,7	12,1	16,9	12,6
Colombia	1,1	2,1	1,5	1,6	10,4
Ecuador	20,3	24,2	34,4	27,1	19,9
Paraguay	155,8	145,9	179,1	253,5	356,7
Perú	197,7	252,0	270,3	292,1	315,3
Uruguay	10,2	7,2	11,0	14,8	18,6
Venezuela	1,0	0,7	1,4	1,6	1,4
Otros	0,4	0,0	0,1	0,1	0,1
América Central y el Caribe	6,5	6,4	9,3	7,0	7,8
Europa	7,9	11,1	7,4	9,0	3,4
Alemania	0,8	0,8	0,4	0,3	0,4
Austria	0,1	0,0	-	0,2	-
Bélgica	-	0,4	0,4	0,2	-
Bulgaria	0,0	-	0,1	-	-
Dinamarca	-	-	-	-	-
España	2,5	2,1	1,9	2,2	0,3
Finlandia	-	-	0,1	0,0	0,1
Francia	0,1	0,3	0,2	0,1	-
Grecia	0,0	-	-	-	-
Italia	0,0	0,0	-	0,0	0,0
Irlanda	0,2	-	-	-	-
Noruega	-	0,0	-	-	-
Países Bajos	3,6	7,2	2,5	1,5	1,9
Polonia	-	-	0,0	-	-
Portugal	-	-	-	0,0	-
Reino Unido	0,1	-	1,7	3,4	0,0
Rusia	-	-	-	-	-
Suecia	-	0,0	-	0,0	-
Suiza	-	-	-	0,1	-
Turquía	-	-	0,0	-	0,0
Otros	0,4	0,2	0,1	0,9	0,7
Asia	0,9	3,2	1,6	2,6	2,5
Medio Oriente	0,2	0,3	0,3	0,2	0,2
Resto Asia	0,6	2,9	1,3	2,4	2,3
China	0,2	0,6	0,5	0,5	0,3
Corea del Sur	0,1	0,0	0,1	0,1	0,3
Filipinas	0,0	0,1	0,3	0,2	0,0
India	0,0	0,1	0,0	0,0	-
Indonesia	-	-	-	-	-
Japón	0,1	0,2	0,1	0,3	0,1
Malasia	-	0,5	0,0	-	0,0
Pakistán	-	-	-	-	-
Singapur	-	0,1	-	-	0,0
Taiwán	0,0	1,0	0,0	0,2	0,3
Tailandia	0,0	-	-	0,1	-
Vietnam	0,1	-	0,1	0,1	-
Otros	0,1	0,4	0,3	0,9	1,1
África	2,9	2,0	1,9	1,8	0,9
Anzola	0,0	0,1	0,0	0,0	0,0
Nigeria	0,0	-	-	-	-
Sudáfrica	2,3	0,9	0,7	1,1	0,7
Otros	0,5	1,1	1,2	0,7	0,2
Oceania	0,4	0,1	0,2	0,1	0,0
Australia	0,3	0,1	0,2	0,1	0,0
Nueva Zelanda	0,1	-	0,0	-	0,0
Otros	-	-	-	-	-
II. Otros no asignados a zonas geográficas (2)	0,1	0,0	-	0,0	0,0
III. Discrepancia estadística	0,0	0,1	-0,0	0,0	0,0
Total (I+II+III)	815,9	1.014,3	1.296,9	1.569,5	1.821,1
Acuerdos Comerciales (3)					
Apec	209,1	263,1	279,9	300,9	321,8
Aladi	787,4	982,9	1.270,1	1.543,0	1.802,0
Mercosur	240,7	202,1	229,5	303,4	401,8
Nafta	10,5	9,1	8,1	6,7	4,6
Unión Europea	7,5	11,0	7,3	8,4	2,7

(1) Series con mayor detalle se pueden encontrar en la página web del Banco Central.

(2) Incluye transacciones de exportación/importación no asignadas a país o zona geográfica específica.

(3) Los acuerdos comerciales considerados incluyen los siguientes países:

Apec: Australia, Brunei Darussalam, Canadá, Chile, China, Hong Kong, Indonesia, Japón, Corea del Sur, Malasia, México, Nueva Zelanda, Papúa Nueva Guinea, Perú, Filipinas, Federación Rusa, Singapur, Taipei chino, Tailandia, Estados Unidos y Vietnam.

Aladi: México, Cuba, Venezuela, Colombia, Ecuador, Perú, Bolivia, Brasil, Paraguay, Chile, Argentina y Uruguay.

Mercosur: Argentina, Brasil, Paraguay y Uruguay. Chile participa como país asociado.

Nafta: Estados Unidos, Canadá y México.

Unión Europea: Alemania, Austria, Bélgica, Dinamarca, España, Finlandia, Francia, Grecia, Italia, Irlanda, Luxemburgo, Países Bajos, Portugal, Reino Unido y Suecia.

El 1 de mayo de 2004, se incorporaron los siguientes: Chipre, Eslovaquia, Eslovenia, Estonia, Hungría, Letonia, Lituania, Malta, Polonia y República Checa.

A partir de enero de 2007 se sumaron: Rumania y Bulgaria.

Importaciones totales y no petróleo desestacionalizadas (1) (2)

(Millones de dólares cif)

Periodo	Importaciones totales (5)				Importaciones no petróleo			
	Original	Variación porcentual en 12 meses	Desestacionalizadas (3)	Variación porcentual en el mes	Original	Variación porcentual en 12 meses	Desestacionalizadas (4)	Variación porcentual en el mes
2004 Prom.	2.066,1	-	2.044,9	-	1.826,6	-	1.809,6	-
2005 Prom.	2.727,9	-	2.705,1	-	2.413,0	-	2.391,5	-
2006 Prom.	3.200,5	-	3.196,1	-	2.794,4	-	2.784,9	-
2007 Prom.	3.930,3	-	3.938,9	-	3.512,1	-	3.510,9	-
2008 Prom.	5.158,6	-	5.139,8	-	4.560,6	-	4.540,6	-
2007 Ene.	3.207,4	0,1	3.068,7	-12,0	2.840,1	4,6	2.819,6	-9,4
Feb.	3.106,5	17,0	3.540,3	15,4	2.773,6	21,1	3.207,2	13,7
Mar.	3.770,4	19,1	3.673,4	3,8	3.376,6	20,9	3.318,5	3,5
Abr.	3.470,1	33,1	3.666,0	-0,2	3.073,7	34,5	3.271,2	-1,4
May.	3.997,9	13,0	3.748,0	2,2	3.505,7	16,3	3.344,9	2,3
Jun.	3.760,6	16,3	3.836,4	2,4	3.368,5	19,3	3.427,6	2,5
Jul.	4.008,4	29,5	3.967,8	3,4	3.585,5	35,1	3.480,5	1,5
Ago.	4.421,0	24,3	4.093,1	3,2	4.090,1	29,9	3.722,5	7,0
Sep.	3.876,9	16,4	4.137,7	1,1	3.430,5	20,6	3.613,2	-2,9
Oct.	4.730,7	38,9	4.318,2	4,4	4.261,1	38,8	3.805,5	5,3
Nov.	4.575,7	34,5	4.551,3	5,4	4.159,7	37,9	4.068,0	6,9
Dic.	4.238,1	32,2	4.665,5	2,5	3.680,3	27,8	4.051,7	-0,4
2008 Ene.	4.564,6	42,3	4.405,6	-5,6	4.062,5	43,0	4.074,3	0,6
Feb.	4.694,5	51,1	5.038,3	14,4	4.020,7	45,0	4.455,3	9,4
Mar.	4.744,6	25,8	5.024,0	-0,3	4.152,5	23,0	4.456,5	0,0
Abr.	5.540,4	59,7	5.347,4	6,4	4.937,5	60,6	4.813,5	8,0
May.	5.408,0	35,3	5.334,3	-0,2	4.703,0	34,2	4.698,3	-2,4
Jun.	5.284,7	40,5	5.530,6	3,7	4.607,2	36,8	4.800,6	2,2
Jul.	6.050,0	50,9	5.757,5	4,1	5.374,5	49,9	5.018,5	4,5
Ago.	5.976,0	35,2	5.827,0	1,2	5.154,8	26,0	4.865,3	-3,1
Sep.	5.759,8	48,6	5.750,9	-1,3	4.986,5	45,4	4.925,4	1,2
Oct.	5.802,3	22,7	5.322,9	-7,4	5.144,4	20,7	4.598,5	-6,6
Nov.	3.968,0	-13,3	4.096,8	-23,0	3.794,3	-8,8	3.833,8	-16,6
Dic.	4.110,1	-3,0	4.242,0	3,5	3.789,8	3,0	3.947,0	3,0
2009 Ene.	3.389,1	-25,8	3.335,3	-21,4	3.210,2	-21,0	3.274,0	-17,0
Feb.	3.085,9	-34,3	3.518,9	5,5	2.891,8	-28,1	3.385,9	3,4
Mar.	3.156,3	-33,5	3.179,7	-9,6	2.902,8	-30,1	2.979,6	-12,0
Abr.	3.508,5	-36,7	3.508,3	10,3	3.142,8	-36,3	3.188,8	7,0
May.	3.124,3	-42,2	3.172,3	-9,6	2.922,5	-37,9	3.005,6	-5,7
Jun.								
Jul.								
Ago.								
Sep.								
Oct.								
Nov.								
Dic.								

(1) Cifras provisionales.

(2) La desestacionalización de las series se ha basado en el modelo X-12 ARIMA, incluyendo los efectos de semana santa, años bisiestos y un vector que ajusta por días de la semana, considerando feriados.

(3) El modelo ARIMA seleccionado es (0,1,2).

(4) El modelo ARIMA seleccionado es (0,1,2).

(5) En esta oportunidad la cifra de importaciones totales cif correspondiente al mes de febrero de 2009 se presenta corregida respecto de la publicada en el Boletín de marzo último.

Importaciones de bienes (1)

(Millones de dólares cif)

Especificación	2002	2003	2004	2005	2006	2007	2008
I. Mercancías generales	16.877,4	18.935,0	24.326,3	32.051,4	37.556,3	46.201,8	60.419,2
A. Régimen general	15.890,8	17.301,7	22.478,9	30.070,9	35.104,0	43.231,3	56.561,2
1. Bienes de consumo	2.818,3	3.898,6	5.058,4	6.315,8	7.914,1	9.740,5	11.611,1
Durables (2)	1.001,7	1.371,2	1.898,8	2.484,9	3.167,1	3.652,8	4.247,0
Semidurables (3)	1.044,3	1.013,0	1.292,3	1.542,5	1.927,1	2.232,9	2.619,6
Otros bienes de consumo	772,3	1.514,4	1.867,4	2.288,4	2.819,9	3.854,7	4.744,6
2. Bienes intermedios	9.614,8	10.374,6	13.727,6	17.872,7	21.205,2	26.442,5	35.700,9
Combustibles y lubricantes	2.462,7	3.057,7	4.294,7	6.035,1	7.511,3	9.884,9	14.475,1
Petróleo	1.615,1	2.125,6	2.874,6	3.778,9	4.873,5	5.018,3	7.175,2
No petróleo	847,6	932,2	1.420,1	2.256,2	2.637,7	4.866,7	7.299,8
Resto	7.152,1	7.316,9	9.432,9	11.837,7	13.693,9	16.557,5	21.225,8
3. Bienes de capital	3.457,6	3.028,6	3.692,9	5.882,4	5.984,7	7.048,3	9.249,2
B. Zona franca	986,6	1.633,3	1.847,4	1.980,4	2.452,3	2.970,5	3.857,9
II. Bienes adquiridos en puerto por medios de transporte y otros bienes	268,6	387,3	467,2	683,7	849,8	962,0	1.483,8
III. Oro no monetario	0,0	0,0	0,0	0,0	0,0	0,0	0,0
IV. Total de importaciones de bienes (cif) (I+II+III)	17.146,0	19.322,4	24.793,5	32.735,1	38.406,1	47.163,8	61.903,0
Menos: Fletes y seguros	1.351,7	1.381,2	1.858,3	2.242,7	2.506,3	3.133,1	4.293,3
Total importaciones de bienes (fob)	15.794,2	17.941,2	22.935,2	30.492,3	35.899,8	44.030,7	57.609,6

(1) Cifras provisionales.

(2) Se define como "Durables" aquellos bienes que pueden utilizarse para el consumo durante un período superior a un año y que tengan un valor relativamente alto, así como los que pueden utilizarse durante tres años o más.

(3) Se define como "Semidurables" aquellos bienes que pueden utilizarse para el consumo por más de un año pero menos de tres, y que no tengan un valor relativamente alto.

Importaciones de bienes (1) (Continuación)

(Millones de dólares cif)

Especificación	2008							2009				
	Jun.	Jul.	Ago.	Sep.	Oct.	Nov.	Dic.	Ene.	Feb.	Mar.	Abr.	May.
I. Mercancías generales	5.168,8	5.887,6	5.796,8	5.636,0	5.711,1	3.880,5	4.000,0	3.275,1	2.988,0	3.094,1	3.371,7	2.964,7
A. Régimen general	4.832,9	5.517,8	5.405,3	5.284,8	5.332,9	3.543,9	3.698,9	3.040,8	2.803,3	2.924,3	3.204,9	2.714,7
1. Bienes de consumo	967,2	1.156,6	1.089,7	1.045,1	1.100,9	756,4	681,8	674,3	626,6	643,1	643,7	595,5
Durables (2)	374,3	394,0	398,3	358,6	414,1	289,1	191,5	164,6	150,4	176,8	189,5	193,0
Semidurables (3)	153,7	251,9	271,0	269,4	266,0	184,0	206,5	238,8	225,2	158,8	137,3	112,6
Otros bienes de consumo	439,2	510,7	420,3	417,1	420,8	283,3	283,8	271,0	251,0	307,5	316,9	289,9
2. Bienes intermedios	3.071,7	3.525,0	3.441,6	3.381,4	3.361,8	2.007,4	2.245,5	1.756,0	1.654,9	1.777,3	2.002,1	1.646,0
Combustibles y lubricantes	1.335,2	1.417,6	1.407,2	1.336,1	1.164,6	536,7	712,0	518,1	549,1	604,3	807,1	500,8
Petróleo	677,5	675,5	821,2	773,3	657,9	173,7	320,3	178,9	194,1	253,5	365,7	201,8
No petróleo	657,7	742,1	586,0	562,8	506,7	363,0	391,7	339,1	354,9	350,7	441,4	299,0
Resto	1.736,5	2.107,4	2.034,4	2.045,3	2.197,2	1.470,7	1.533,5	1.237,9	1.105,8	1.173,0	1.195,0	1.145,2
3. Bienes de capital	794,0	836,2	874,0	858,3	870,2	780,1	771,6	610,5	521,8	503,9	559,1	473,2
B. Zona franca	335,9	369,8	391,5	351,2	378,2	336,7	301,1	234,2	184,7	169,8	166,8	250,0
II. Bienes adquiridos en puerto por medios de transporte y otros bienes	115,9	162,4	179,2	123,7	91,2	87,5	110,0	114,0	97,9	62,2	136,8	159,6
III. Oro no monetario	0,0	0,0	0,0	0,0	0,0	0,0	0,0	0,0	0,0	0,0	0,0	0,0
IV. Total de importaciones de bienes (cif) (I+II+III)	5.284,7	6.050,0	5.976,0	5.759,8	5.802,3	3.968,0	4.110,1	3.389,1	3.085,9	3.156,3	3.508,5	3.124,3
Menos: Fletes y seguros	341,3	399,8	418,9	417,5	437,6	309,9	321,1	259,5	225,2	223,9	231,1	185,5
Total de importaciones de bienes (fob)	4.943,4	5.650,2	5.557,1	5.342,3	5.364,7	3.658,1	3.788,9	3.129,6	2.860,8	2.932,4	3.277,4	2.938,8

(1) Cifras provisionales.

(2) Se define como "Durables" aquellos bienes que pueden utilizarse para el consumo durante un período superior a un año y que tengan un valor relativamente alto, así como los que pueden utilizarse durante tres años o más.

(3) Se define como "Semidurables" aquellos bienes que pueden utilizarse para el consumo por más de un año pero menos de tres, y que no tengan un valor relativamente alto.

Importación de bienes por origen geográfico y acuerdo (1)

(Millones de dólares fob)

Importaciones

I. Principales orígenes

	2004	2005	2006	2007	2008
América	12.235,1	15.897,6	18.103,6	21.530,5	29.372,4
América del Norte	4.273,4	5.768,8	6.926,9	9.371,8	13.408,3
Estados Unidos	3.326,5	4.620,1	5.476,2	7.117,0	10.750,1
Canadá	326,6	389,0	456,0	924,6	949,3
México	620,3	759,7	994,5	1.330,1	1.708,9
América del Sur	7.879,5	10.028,6	11.094,9	11.992,0	15.708,2
Argentina	3.800,7	4.434,2	4.137,4	3.976,8	4.645,1
Bolivia	49,1	34,7	56,3	50,8	59,1
Brasil	2.602,9	3.558,7	3.997,2	4.242,9	4.942,9
Colombia	276,1	300,7	357,4	799,2	1.927,6
Ecuador	124,1	252,5	576,5	717,2	1.530,3
Paraguay	86,4	107,1	168,5	205,9	351,5
Perú	686,8	1.104,9	1.424,1	1.674,9	1.840,1
Uruguay	74,5	96,2	178,5	178,5	172,6
Venezuela	159,4	125,1	186,3	194,9	225,6
Otros	19,5	14,5	12,7	9,9	13,3
América Central y el Caribe	82,3	100,2	81,8	166,7	256,0
Europa	3.721,2	5.188,9	5.409,2	6.909,6	8.255,1
Alemania	797,4	1.138,2	1.205,6	1.498,6	1.856,7
Austria	65,5	106,8	118,4	139,2	176,6
Bélgica	101,2	178,1	165,7	211,8	256,3
Bulgaria	1,1	2,5	1,5	14,4	4,6
Dinamarca	63,7	102,7	112,0	148,6	148,3
España	491,8	590,8	684,1	811,9	888,5
Finlandia	188,3	484,7	251,3	234,3	266,0
Francia	486,5	653,5	674,9	762,5	892,8
Grecia	4,3	6,9	25,7	8,6	18,8
Italia	419,5	491,6	601,5	695,1	783,4
Irlanda	46,3	50,3	64,2	54,4	86,4
Noruega	59,9	57,7	58,7	102,4	121,1
Países Bajos	179,5	163,7	287,4	245,6	220,6
Polonia	20,1	33,4	39,1	34,6	52,2
Portugal	54,8	57,4	70,0	71,0	93,8
Reino Unido	211,6	261,9	287,4	358,1	459,9
Rusia	18,8	17,6	24,5	40,3	65,8
Suecia	261,3	445,5	354,9	391,6	485,3
Suiza	103,4	135,7	133,8	166,0	220,9
Turquía	29,5	34,8	33,3	806,0	822,5
Otros	116,8	175,1	215,2	114,3	334,7
Asia	4.855,7	6.289,3	8.501,9	12.119,6	15.649,7
Medio Oriente	52,6	66,2	76,2	125,1	213,5
Resto Asia	4.803,1	6.223,0	8.425,8	11.994,5	15.436,1
China	2.234,1	2.915,5	4.025,2	5.525,3	7.510,1
Corea del Sur	729,2	1.042,1	1.603,3	3.022,0	3.020,5
Filipinas	13,3	12,9	16,6	25,6	57,3
India	111,6	140,3	169,5	214,1	437,8
Indonesia	118,6	125,1	154,9	177,2	174,3
Japón	906,9	1.163,7	1.350,0	1.824,8	2.917,8
Malasia	111,8	135,3	184,4	170,2	187,2
Pakistán	42,2	47,4	61,0	65,3	69,8
Singapur	26,3	32,4	32,2	110,0	137,5
Taiwán	230,5	269,9	333,6	320,2	331,9
Tailandia	108,9	143,2	258,2	357,7	372,7
Vietnam	22,5	36,4	53,1	55,8	82,8
Otros	147,3	159,0	183,5	126,2	136,3
África	915,3	1.501,2	1.941,4	1.278,8	1.704,3
Angola	393,6	1.122,6	1.242,7	924,8	1.599,3
Nigeria	344,8	248,9	429,9	269,9	0,7
Sudáfrica	79,9	62,7	63,8	69,7	81,6
Otros	97,0	67,1	204,9	14,3	22,7
Oceania	140,3	181,4	211,5	233,3	337,6
Australia	116,4	146,3	172,3	194,5	280,2
Nueva Zelanda	22,7	35,0	39,0	38,2	57,0
Otros	1,2	0,1	0,3	0,6	0,4
II. Otros no asignados a zonas geográficas (2)	1.067,5	1.392,4	1.731,8	1.958,0	2.290,2
III. Discrepancia estadística	-0,0	41,4	0,0	0,1	0,1
Total (I+II+III)	22.935,2	30.492,3	35.899,8	44.030,7	57.609,6
Acuerdos Comerciales (3)					
Apec	9.521,9	12.818,2	16.422,0	22.683,5	30.200,9
Aladi	8.481,1	10.776,0	12.078,5	13.315,8	17.408,5
Mercosur	6.564,6	8.196,2	8.481,6	8.545,2	10.112,1
Nafta	4.273,4	5.768,8	6.926,9	9.371,8	13.408,3
Unión Europea	3.422,3	4.834,8	5.015,7	5.761,2	6.915,5

(1) Series con mayor detalle se pueden encontrar en la página web del Banco Central.

(2) Incluye reparación de bienes y bienes adquiridos en puerto por medios de transporte. En el caso de importaciones, además incluye gastos reservados e importaciones vía postal.

(3) Los acuerdos comerciales considerados incluyen los siguientes países:

Apec : Australia, Brunei Darussalam, Canadá, Chile, China, Hong Kong, Indonesia, Japón, Corea del Sur, Malasia, México, Nueva Zelanda, Papúa Nueva Guinea, Perú, Filipinas, Federación Rusa, Singapur, Taipei chino, Tailandia, Estados Unidos y Vietnam.

Aladi : México, Cuba, Venezuela, Colombia, Ecuador, Perú, Bolivia, Brasil, Paraguay, Chile, Argentina y Uruguay.

Mercosur : Argentina, Brasil, Paraguay y Uruguay. Chile participa como país asociado.

Nafta : Estados Unidos, Canadá y México.

Unión Europea: Alemania, Austria, Bélgica, Dinamarca, España, Finlandia, Francia, Grecia, Italia, Irlanda, Luxemburgo, Países Bajos, Portugal, Reino Unido y Suecia.

El 1 de mayo de 2004, se incorporaron los siguientes: Chipre, Eslovaquia, Eslovenia, Estonia, Hungría, Letonia, Lituania, Malta, Polonia y República Checa.

A partir de enero de 2007 se sumaron: Rumania y Bulgaria.

Importación de bienes por origen geográfico y acuerdo (1)

(Millones de dólares cif)

Importaciones		2004	2005	2006	2007	2008
I. Principales orígenes						
América		13.252,2	17.106,6	19.373,2	23.050,7	31.536,8
América del Norte		4.572,6	6.161,6	7.363,7	9.959,1	14.317,4
	Estados Unidos	3.556,7	4.925,9	5.815,4	7.570,6	11.489,6
	Canadá	359,9	426,2	503,2	999,5	1.030,2
	México	656,0	809,4	1.044,9	1.389,0	1.797,6
América del Sur		8.591,3	10.833,9	11.922,2	12.912,5	16.942,6
	Argentina	4.163,0	4.836,3	4.541,5	4.380,2	5.088,7
	Bolivia	57,3	40,2	62,7	58,0	66,9
	Brasil	2.836,0	3.821,7	4.281,2	4.529,4	5.301,2
	Colombia	304,4	356,2	380,3	890,4	2.172,8
	Ecuador	139,2	271,5	607,9	758,6	1.599,9
	Paraguay	97,4	118,5	183,9	224,8	381,6
	Perú	711,0	1.129,6	1.455,8	1.716,3	1.885,7
	Uruguay	80,4	103,5	190,1	128,9	186,9
	Venezuela	177,8	136,2	202,4	213,2	242,4
	Otros	24,8	20,0	16,4	12,6	16,6
América Central y el Caribe		88,3	111,1	87,3	179,1	276,7
Europa		3.959,8	5.507,6	5.736,8	7.312,3	8.780,1
	Alemania	843,2	1.201,4	1.274,8	1.576,8	1.962,7
	Austria	69,2	112,9	125,5	146,6	185,6
	Bélgica	108,6	188,5	177,3	225,2	272,1
	Bulgaria	1,1	3,9	2,1	19,6	6,3
	Dinamarca	67,9	108,4	118,3	156,7	159,1
	España	527,5	632,4	728,2	862,8	953,5
	Finlandia	199,5	514,6	269,5	251,1	286,0
	Francia	514,1	688,3	713,1	803,0	941,9
	Grecia	4,7	7,6	28,9	9,5	20,6
	Italia	443,9	523,4	634,4	734,0	832,5
	Irlanda	48,5	52,7	66,7	56,5	92,3
	Noruega	63,5	61,3	61,9	108,9	127,3
	Países Bajos	195,0	176,5	307,0	262,3	234,7
	Polonia	22,1	36,7	43,1	38,3	57,6
	Portugal	57,1	60,0	73,6	73,6	98,7
	Reino Unido	225,5	278,8	305,3	380,0	486,6
	Rusia	23,9	21,7	28,2	47,0	75,3
	Suecia	275,6	467,3	375,4	413,2	515,0
	Suiza	107,4	140,7	138,3	171,7	228,4
	Turquía	32,4	38,9	37,3	851,3	873,4
	Otros	129,2	191,4	227,9	124,2	370,5
Asia		5.286,5	6.867,7	9.194,8	13.164,4	17.079,6
	Medio Oriente	56,6	70,9	81,7	133,7	228,5
	Resto Asia	5.229,9	6.796,9	9.113,1	13.030,7	16.851,1
	China	2.427,8	3.176,4	4.341,9	6.003,9	8.173,1
	Corea del Sur	793,9	1.136,7	1.729,1	3.251,6	3.265,5
	Filipinas	15,0	14,2	17,8	31,5	78,8
	India	121,1	153,9	184,8	239,3	507,3
	Indonesia	143,2	158,8	193,1	222,3	213,7
	Japón	979,3	1.254,1	1.453,3	1.978,3	3.183,2
	Malasia	118,4	145,1	198,2	182,1	201,9
	Pakistán	45,3	51,3	65,5	70,3	75,0
	Singapur	28,5	35,1	34,2	119,0	145,3
	Taiwán	248,0	290,9	356,6	343,3	356,1
	Tailandia	124,2	165,3	282,6	392,9	414,5
	Vietnam	24,6	41,2	57,2	60,2	89,7
	Otros	160,4	173,6	198,9	136,1	147,1
Africa		1.008,3	1.597,7	2.059,1	1.331,5	1.788,3
	Angola	430,8	1.197,1	1.317,2	962,5	1.671,2
	Nigeria	376,3	259,6	454,1	278,2	0,9
	Sudáfrica	89,1	70,2	72,0	75,4	90,1
	Otros	112,0	70,8	215,7	15,4	26,0
Oceanía		176,5	213,5	253,8	279,3	375,4
	Australia	149,9	172,4	207,1	234,3	312,1
	Nueva Zelanda	25,2	40,9	46,4	44,3	62,8
	Otros	1,3	0,2	0,3	0,7	0,5
II. Otros no asignados a zonas geográficas (2)		1.110,1	1.441,7	1.788,0	2.024,5	2.342,6
III. Discrepancia estadística		-0,0	0,0	0,0	0,1	0,1
Total (I+II+III)		24.793,5	32.735,1	38.406,1	47.163,8	61.903,0
Acuerdos Comerciales (3)						
Apec		10.281,0	13.804,5	17.578,5	24.344,7	32.515,5
Aladi		9.223,4	11.625,6	12.952,7	14.292,6	18.728,7
Mercosur		7.176,8	8.880,1	9.196,6	9.263,3	10.958,4
Nafta		4.572,6	6.161,6	7.363,7	9.959,1	14.317,4
Unión Europea		3.635,1	5.125,9	5.319,7	6.095,3	7.349,7

(1) Series con mayor detalle se pueden encontrar en la página web del Banco Central.

(2) Incluye reparación de bienes y bienes adquiridos en puerto por medios de transporte. En el caso de importaciones, además incluye gastos reservados e importaciones vía postal.

(3) Los acuerdos comerciales considerados incluyen los siguientes países:

Apec : Australia, Brunei Darussalam, Canadá, Chile, China, Hong Kong, Indonesia, Japón, Corea del Sur, Malasia, México, Nueva Zelanda, Papúa Nueva Guinea, Perú, Filipinas, Federación Rusa, Singapur, Taipei chino, Tailandia, Estados Unidos y Vietnam.

Aladi : México, Cuba, Venezuela, Colombia, Ecuador, Perú, Bolivia, Brasil, Paraguay, Chile, Argentina y Uruguay.

Mercosur : Argentina, Brasil, Paraguay y Uruguay. Chile participa como país asociado.

Nafta: Estados Unidos, Canadá y México.

Unión Europea: Alemania, Austria, Bélgica, Dinamarca, España, Finlandia, Francia, Grecia, Italia, Irlanda, Luxemburgo, Países Bajos, Portugal, Reino Unido y Suecia.

El 1 de mayo de 2004, se incorporaron los siguientes: Chipre, Eslovaquia, Eslovenia, Estonia, Hungría, Letonia, Lituania, Malta, Polonia y República Checa.

A partir de enero de 2007 se sumaron: Rumania y Bulgaria.

Importación de bienes por origen geográfico y acuerdo (1)

(Millones de dólares cif)

Consumo

I. Principales orígenes

	2004	2005	2006	2007	2008
América	2.382,8	2.947,8	3.578,3	4.232,7	4.972,8
América del Norte	636,1	793,6	1.294,3	1.740,6	2.064,0
Estados Unidos	333,8	437,6	667,1	835,9	1.193,1
Canadá	23,6	28,0	66,6	278,7	205,8
México	278,7	327,9	560,6	626,1	665,1
América del Sur	1.737,3	2.134,9	2.261,5	2.456,9	2.858,9
Argentina	815,1	1.087,7	1.140,4	1.339,0	1.495,0
Bolivia	21,8	12,9	9,6	14,3	11,9
Brasil	659,1	740,5	660,3	602,4	660,9
Colombia	62,2	66,3	79,7	87,7	111,8
Ecuador	36,3	44,7	62,9	79,3	102,4
Paraguay	78,0	92,2	133,3	182,2	331,3
Perú	26,3	40,8	49,6	45,5	67,2
Uruguay	31,6	40,7	109,6	48,5	64,8
Venezuela	6,6	8,2	15,9	57,4	13,3
Otros	0,3	1,0	0,4	0,5	0,3
América Central y el Caribe	9,4	19,2	22,5	35,2	49,9
Europa	581,7	644,3	820,1	924,1	1.056,6
Alemania	81,8	135,0	138,4	187,4	227,3
Austria	4,8	8,2	16,0	18,1	20,1
Bélgica	14,1	21,4	31,8	38,4	44,0
Bulgaria	0,4	0,2	0,1	0,1	0,2
Dinamarca	9,8	9,8	16,1	20,6	23,1
España	115,0	112,9	118,8	117,6	137,8
Finlandia	5,4	13,4	19,3	16,6	15,9
Francia	103,6	115,4	134,2	166,3	163,4
Grecia	0,6	0,3	1,1	1,1	1,0
Italia	60,9	67,6	76,6	97,1	97,9
Irlanda	13,9	12,0	14,2	13,7	15,5
Noruega	8,2	1,1	0,9	6,9	26,9
Países Bajos	32,8	21,8	76,8	30,8	37,7
Polonia	2,6	3,5	4,2	5,8	7,3
Portugal	8,5	8,3	12,5	10,1	13,8
Reino Unido	54,0	44,7	73,6	79,7	97,3
Rusia	0,8	0,8	0,6	1,8	1,5
Suecia	13,1	18,8	19,3	23,9	29,2
Suiza	30,5	31,9	45,8	57,8	58,7
Turquía	9,8	7,8	8,0	11,2	12,7
Otros	11,2	9,4	11,9	19,1	25,1
Asia	2.021,2	2.629,2	3.428,8	4.466,3	5.399,2
Medio Oriente	10,6	12,2	21,4	54,0	103,0
Resto Asia	2.010,6	2.617,0	3.407,4	4.412,2	5.296,1
China	1.131,8	1.471,2	1.976,4	2.597,4	3.082,8
Corea del Sur	250,9	405,2	563,3	805,8	822,8
Filipinas	4,1	5,7	6,1	7,8	8,6
India	46,5	61,5	74,5	85,6	129,7
Indonesia	36,6	36,9	37,4	41,8	52,1
Japón	292,1	378,0	394,3	508,6	742,5
Malasia	63,0	46,8	67,7	89,5	85,0
Pakistán	11,8	15,9	27,0	28,3	36,1
Singapur	7,5	7,9	6,9	18,8	40,0
Taiwán	44,1	44,2	49,2	46,4	55,1
Tailandia	44,6	43,9	66,2	87,5	123,1
Vietnam	20,1	33,1	49,6	48,4	71,5
Otros	57,3	66,9	88,6	46,2	47,0
África	6,1	15,9	5,9	32,8	14,9
Angola	-	-	-	20,9	-
Nigeria	1,1	10,6	0,8	0,8	0,9
Sudáfrica	2,7	2,3	1,0	2,0	4,7
Otros	2,3	3,1	4,1	9,0	9,3
Oceania	6,5	5,4	7,2	10,8	69,0
Australia	4,2	2,9	6,0	8,4	65,4
Nueva Zelanda	2,3	2,5	1,2	2,0	3,3
Otros	0,0	0,0	0,0	0,4	0,4
II. Otros no asignados a zonas geográficas (2)	59,5	72,6	73,8	72,6	96,8
III. Discrepancia estadística	0,5	0,6	0,0	0,5	1,7
Total (I+II+III)	5.058,4	6.315,8	7.914,1	9.740,5	11.611,1
Acuerdos Comerciales (3)					
Apec	2.565,6	3.319,0	4.584,9	6.027,6	7.242,6
Aladi	2.016,2	2.463,1	2.823,0	3.084,8	3.527,5
Mercosur	1.583,7	1.961,1	2.043,5	2.172,2	2.552,0
Nafta	636,1	793,6	1.294,3	1.740,6	2.064,0
Unión Europea	526,5	601,0	762,8	844,9	954,9

(1) Series con mayor detalle se pueden encontrar en la página web del Banco Central.

(2) Incluye transacciones de exportación/importación no asignadas a país o zona geográfica específica.

(3) Los acuerdos comerciales considerados incluyen los siguientes países:

Apec : Australia, Brunei Darussalam, Canadá, Chile, China, Hong Kong, Indonesia, Japón, Corea del Sur, Malasia, México, Nueva Zelanda, Papúa Nueva Guinea, Perú, Filipinas, Federación Rusa, Singapur, Taipei chino, Tailandia, Estados Unidos y Vietnam.

Aladi : México, Cuba, Venezuela, Colombia, Ecuador, Perú, Bolivia, Brasil, Paraguay, Chile, Argentina y Uruguay.

Mercosur : Argentina, Brasil, Paraguay y Uruguay. Chile participa como país asociado.

Nafta : Estados Unidos, Canadá y México.

Unión Europea: Alemania, Austria, Bélgica, Dinamarca, España, Finlandia, Francia, Grecia, Italia, Irlanda, Luxemburgo, Países Bajos, Portugal, Reino Unido y Suecia.

El 1 de mayo de 2004, se incorporaron los siguientes: Chipre, Eslovaquia, Eslovenia, Estonia, Hungría, Letonia, Lituania, Malta, Polonia y República Checa.

A partir de enero de 2007 se sumaron: Rumania y Bulgaria.

Importación de bienes por origen geográfico y acuerdo (1)

(Millones de dólares cif)

Intermedios

I. Principales orígenes

	2004	2005	2006	2007	2008
América	8.593,1	10.897,7	12.503,9	15.111,1	21.598,2
América del Norte	2.511,2	3.539,2	3.988,7	5.797,6	8.781,9
Estados Unidos	2.031,6	2.965,6	3.363,2	4.675,8	7.292,1
Canadá	239,3	272,5	331,9	587,7	628,0
México	240,3	301,0	293,5	534,1	861,8
América del Sur	6.048,9	7.303,4	8.494,5	9.215,7	12.652,7
Argentina	3.223,7	3.565,9	3.200,0	2.845,0	3.355,3
Bolivia	31,1	24,7	48,3	36,0	50,8
Brasil	1.545,8	1.918,6	2.735,4	2.962,7	3.597,5
Colombia	229,7	275,1	280,6	790,3	2.003,7
Ecuador	102,0	226,2	543,8	678,2	1.493,8
Paraguay	18,9	25,3	48,4	38,1	40,3
Perú	666,6	1.063,5	1.374,3	1.637,3	1.770,8
Uruguay	40,8	57,9	62,1	63,0	100,6
Venezuela	166,0	127,4	185,8	153,1	223,7
Otros	24,4	18,8	15,9	12,0	16,0
América Central y el Caribe	32,9	55,2	20,6	97,8	163,6
Europa	2.192,8	2.762,3	2.983,4	4.200,3	4.957,0
Alemania	502,6	607,2	644,0	796,7	965,1
Austria	31,9	46,6	63,7	78,8	92,3
Bélgica	76,0	81,9	101,8	140,8	173,2
Bulgaria	0,3	3,2	1,6	19,3	5,6
Dinamarca	38,7	45,3	54,0	68,6	78,7
España	277,5	313,2	391,2	484,0	554,7
Finlandia	98,0	270,3	157,4	157,1	172,1
Francia	263,2	322,8	352,6	385,6	398,9
Grecia	3,5	7,2	27,0	5,7	13,6
Italia	238,9	279,5	327,1	355,0	418,6
Irlanda	19,1	23,2	38,1	29,5	36,8
Noruega	25,0	26,2	36,4	57,6	80,0
Países Bajos	132,5	119,8	186,2	164,1	128,7
Polonia	16,9	29,7	34,8	25,5	41,9
Portugal	45,2	48,0	50,8	60,3	80,4
Reino Unido	104,5	133,6	134,4	184,9	218,8
Rusia	21,7	18,5	15,7	31,6	59,9
Suecia	122,0	160,5	180,1	181,9	241,0
Suiza	58,4	78,5	64,3	79,3	110,4
Turquía	17,6	21,2	25,1	821,6	825,0
Otros	99,5	125,9	96,9	72,3	261,0
Asia	1.292,7	1.858,8	2.738,1	4.742,0	6.540,9
Medio Oriente	33,6	44,3	42,4	56,8	89,9
Resto Asia	1.259,1	1.814,6	2.695,7	4.685,2	6.451,1
China	437,0	674,1	971,9	1.509,7	2.559,3
Corea del Sur	264,5	467,8	834,4	1.984,5	1.891,1
Filipinas	7,1	5,5	8,1	14,6	62,3
India	41,2	59,0	72,5	91,9	290,8
Indonesia	85,4	94,8	122,3	134,0	118,3
Japón	187,4	196,9	257,0	493,0	1.115,9
Malasia	23,5	64,9	80,0	40,1	45,7
Pakistán	26,2	28,0	29,0	33,5	28,4
Singapur	10,9	14,5	12,3	82,2	77,8
Taiwán	118,2	134,7	152,5	143,3	157,8
Tailandia	39,6	49,9	122,1	131,7	77,3
Vietnam	0,9	2,2	2,2	4,4	6,9
Otros	17,3	22,3	31,4	22,2	19,4
África	985,1	1.569,2	2.024,9	1.278,2	1.758,2
Angola	430,8	1.197,1	1.317,2	941,6	1.671,2
Nigeria	375,2	249,0	453,4	277,3	-
Sudáfrica	70,0	55,6	55,4	55,7	73,0
Otros	109,1	67,4	198,9	3,5	14,0
Oceania	140,8	169,0	210,2	207,4	243,6
Australia	120,9	135,9	173,2	175,5	201,0
Nueva Zelanda	18,5	33,0	36,8	31,7	42,5
Otros	1,3	0,1	0,3	0,2	0,0
II. Otros no asignados a zonas geográficas (2)	523,1	615,6	744,4	905,1	608,9
III. Discrepancia estadística	-0,0	-0,0	0,0	-1,6	-6,0
Total (I+II+III)	13.727,6	17.872,7	21.205,2	26.442,5	35.700,9
Acuerdos Comerciales (3)					
Apec	4.410,2	6.380,1	8.026,7	12.084,8	16.817,4
Aladi	6.265,0	7.586,0	8.772,4	9.738,1	13.498,9
Mercosur	4.829,2	5.567,7	6.045,9	5.908,8	7.093,8
Nafta	2.511,2	3.539,2	3.988,7	5.797,6	8.781,9
Unión Europea	1.990,2	2.537,4	2.785,0	3.177,1	3.760,6

(1) Series con mayor detalle se pueden encontrar en la página web del Banco Central.

(2) Incluye transacciones de exportación/importación no asignadas a país o zona geográfica específica.

(3) Los acuerdos comerciales considerados incluyen los siguientes países:

Apec : Australia, Brunei Darussalam, Canadá, Chile, China, Hong Kong, Indonesia, Japón, Corea del Sur, Malasia, México, Nueva Zelanda, Papúa Nueva Guinea, Perú, Filipinas, Federación Rusa, Singapur, Taipei chino, Tailandia, Estados Unidos y Vietnam.

Aladi : México, Cuba, Venezuela, Colombia, Ecuador, Perú, Bolivia, Brasil, Paraguay, Chile, Argentina y Uruguay.

Mercosur : Argentina, Brasil, Paraguay y Uruguay. Chile participa como país asociado.

Nafta: Estados Unidos, Canadá y México.

Unión Europea: Alemania, Austria, Bélgica, Dinamarca, España, Finlandia, Francia, Grecia, Italia, Irlanda, Luxemburgo, Países Bajos, Portugal, Reino Unido y Suecia.

El 1 de mayo de 2004, se incorporaron los siguientes: Chipre, Eslovaquia, Eslovenia, Estonia, Hungría, Letonia, Lituania, Malta, Polonia y República Checa.

A partir de enero de 2007 se sumaron: Rumania y Bulgaria.

Importación de bienes por origen geográfico y acuerdo (1)

(Millones de dólares cif)

Petróleo		2004	2005	2006	2007	2008
I. Principales orígenes						
América		1.961,5	2.239,2	2.826,4	2.937,4	4.817,5
América del Norte		0,0	0,0	0,0	0,0	-
	Estados Unidos	0,0	0,0	0,0	0,0	-
	Canadá	-	-	-	-	-
	México	-	-	-	-	-
América del Sur		1.961,5	2.239,2	2.826,4	2.937,4	4.817,5
	Argentina	1.291,5	1.380,0	715,8	159,7	273,3
	Bolivia	-	-	19,6	-	-
	Brasil	383,0	532,1	1.228,6	1.391,4	1.714,1
	Colombia	-	61,6	63,4	377,6	1.237,0
	Ecuador	57,8	180,4	487,2	609,7	1.415,1
	Paraguay	-	-	-	-	-
	Perú	191,0	85,1	311,9	399,0	178,0
	Uruguay	-	-	-	-	-
	Venezuela	38,3	-	-	-	-
	Otros	-	-	-	-	-
América Central y el Caribe		-	-	-	-	-
Europa		-	-	-	788,7	686,4
	Alemania	-	-	-	-	-
	Austria	-	-	-	-	-
	Bélgica	-	-	-	-	-
	Bulgaria	-	-	-	-	-
	Dinamarca	-	-	-	-	-
	España	-	-	-	-	-
	Finlandia	-	-	-	-	-
	Francia	-	-	-	-	-
	Grecia	-	-	-	-	-
	Italia	-	-	-	-	-
	Irlanda	-	-	-	-	-
	Noruega	-	-	-	-	-
	Países Bajos	-	-	-	-	-
	Polonia	-	-	-	-	-
	Portugal	-	-	-	-	-
	Reino Unido	-	-	-	-	-
	Rusia	-	-	-	-	-
	Suecia	-	-	-	-	-
	Suiza	-	-	-	-	-
	Turquía	-	-	-	788,7	686,4
	Otros	-	-	-	-	-
Asia		-	28,7	82,8	78,2	-
	Medio Oriente	-	-	-	-	-
	Resto Asia	-	28,7	82,8	78,2	-
	China	-	-	-	-	-
	Corea del Sur	-	-	-	-	-
	Filipinas	-	-	-	-	-
	India	-	-	-	-	-
	Indonesia	-	-	-	-	-
	Japón	-	-	-	-	-
	Malasia	-	28,7	-	-	-
	Pakistán	-	-	-	-	-
	Singapur	-	-	-	-	-
	Taiwán	-	-	-	-	-
	Tailandia	-	-	82,8	78,2	-
	Vietnam	-	-	-	-	-
	Otros	-	-	-	-	-
África		913,0	1.511,0	1.964,3	1.213,9	1.671,2
	Angola	430,8	1.197,1	1.317,2	936,6	1.671,2
	Nigeria	375,2	249,0	453,3	277,3	-
	Sudáfrica	0,0	-	-	-	-
	Otros	107,0	64,9	193,8	-	-
Oceanía		-	-	-	-	-
	Australia	-	-	-	-	-
	Nueva Zelanda	-	-	-	-	-
	Otros	-	-	-	-	-
II. Otros no asignados a zonas geográficas (2)		-	-	-	-	-
III. Discrepancia estadística		0,0	0,0	0,0	0,0	0,0
Total (I+II+III)		2.874,6	3.778,9	4.873,5	5.018,3	7.175,2
Acuerdos Comerciales (3)						
	Apec	191,0	113,8	394,7	477,2	178,0
	Aladi	1.961,5	2.239,2	2.826,4	2.937,4	4.817,5
	Mercosur	1.674,5	1.912,1	1.944,4	1.551,2	1.987,4
	Nafta	0,0	0,0	0,0	0,0	-
	Unión Europea	-	-	-	-	-

(1) Series con mayor detalle se pueden encontrar en la página web del Banco Central.

(2) Incluye transacciones de exportación/importación no asignadas a país o zona geográfica específica.

(3) Los acuerdos comerciales considerados incluyen los siguientes países:

Apec : Australia, Brunei Darussalam, Canadá, Chile, China, Hong Kong, Indonesia, Japón, Corea del Sur, Malasia, México, Nueva Zelanda, Papúa Nueva Guinea, Perú, Filipinas, Federación Rusa, Singapur, Taipei chino, Tailandia, Estados Unidos y Vietnam.

Aladi : México, Cuba, Venezuela, Colombia, Ecuador, Perú, Bolivia, Brasil, Paraguay, Chile, Argentina y Uruguay.

Mercosur : Argentina, Brasil, Paraguay y Uruguay. Chile participa como país asociado.

Nafta: Estados Unidos, Canadá y México.

Unión Europea: Alemania, Austria, Bélgica, Dinamarca, España, Finlandia, Francia, Grecia, Italia, Irlanda, Luxemburgo, Países Bajos, Portugal, Reino Unido y Suecia.

El 1 de mayo de 2004, se incorporaron los siguientes: Chipre, Eslovaquia, Eslovenia, Estonia, Hungría, Letonia, Lituania, Malta, Polonia y República Checa.

A partir de enero de 2007 se sumaron: Rumania y Bulgaria.

Importación de bienes por origen geográfico y acuerdo (1) (Continuación)

(Millones de dólares cif)

	2008								2009				
	May.	Jun.	Jul.	Ago.	Sep.	Oct.	Nov.	Dic.	Ene.	Feb.	Mar.	Abr.	May.
Petróleo													
I. Principales orígenes													
América	410,9	412,2	406,3	579,6	581,0	515,6	158,7	270,3	173,4	141,6	219,3	306,8	121,6
América del Norte	-	-	-	-	-	-	-	-	-	-	-	-	-
Estados Unidos	-	-	-	-	-	-	-	-	-	-	-	-	-
Canadá	-	-	-	-	-	-	-	-	-	-	-	-	-
México	-	-	-	-	-	-	-	-	-	-	-	-	-
América del Sur	410,9	412,2	406,3	579,6	581,0	515,6	158,7	270,3	173,4	141,6	219,3	306,8	121,6
Argentina	26,1	26,2	27,6	19,0	22,0	5,3	0,7	20,6	43,3	25,8	60,7	138,5	50,5
Bolivia	-	-	-	-	-	-	-	-	-	-	-	-	-
Brasil	98,4	131,0	121,4	290,4	267,0	180,6	61,1	112,4	69,5	42,2	43,4	66,5	6,8
Colombia	70,2	121,8	79,4	206,7	147,9	181,7	48,1	81,7	47,8	50,1	76,9	73,2	15,9
Ecuador	216,3	101,9	167,1	63,6	134,1	90,8	48,8	55,5	4,8	12,9	32,7	28,5	48,4
Paraguay	-	-	-	-	-	-	-	-	-	-	-	-	-
Perú	-	31,2	10,8	-	10,1	57,2	-	-	8,0	10,6	5,6	-	-
Uruguay	-	-	-	-	-	-	-	-	-	-	-	-	-
Venezuela	-	-	-	-	-	-	-	-	-	-	-	-	-
Otros	-	-	-	-	-	-	-	-	-	-	-	-	-
América Central y el Caribe	-	-	-	-	-	-	-	-	-	-	-	-	-
Europa	117,3	-	77,4	69,0	-	-	-	-	-	-	-	15,5	51,9
Alemania	-	-	-	-	-	-	-	-	-	-	-	-	-
Austria	-	-	-	-	-	-	-	-	-	-	-	-	-
Bélgica	-	-	-	-	-	-	-	-	-	-	-	-	-
Bulgaria	-	-	-	-	-	-	-	-	-	-	-	-	-
Dinamarca	-	-	-	-	-	-	-	-	-	-	-	-	-
España	-	-	-	-	-	-	-	-	-	-	-	-	-
Finlandia	-	-	-	-	-	-	-	-	-	-	-	-	-
Francia	-	-	-	-	-	-	-	-	-	-	-	-	-
Grecia	-	-	-	-	-	-	-	-	-	-	-	-	-
Italia	-	-	-	-	-	-	-	-	-	-	-	-	-
Irlanda	-	-	-	-	-	-	-	-	-	-	-	-	-
Noruega	-	-	-	-	-	-	-	-	-	-	-	-	-
Países Bajos	-	-	-	-	-	-	-	-	-	-	-	-	-
Polonia	-	-	-	-	-	-	-	-	-	-	-	-	-
Portugal	-	-	-	-	-	-	-	-	-	-	-	-	-
Reino Unido	-	-	-	-	-	-	-	-	-	-	-	15,5	51,9
Rusia	-	-	-	-	-	-	-	-	-	-	-	-	-
Suecia	-	-	-	-	-	-	-	-	-	-	-	-	-
Suiza	-	-	-	-	-	-	-	-	-	-	-	-	-
Turquía	117,3	-	77,4	69,0	-	-	-	-	-	-	-	-	-
Otros	-	-	-	-	-	-	-	-	-	-	-	-	-
Asia	-	-	-	-	-	-	-	-	-	15,5	34,2	43,5	28,2
Medio Oriente	-	-	-	-	-	-	-	-	-	-	-	-	-
Resto Asia	-	-	-	-	-	-	-	-	-	15,5	34,2	43,5	28,2
China	-	-	-	-	-	-	-	-	-	-	-	-	-
Corea del Sur	-	-	-	-	-	-	-	-	-	-	-	-	-
Filipinas	-	-	-	-	-	-	-	-	-	-	-	-	-
India	-	-	-	-	-	-	-	-	-	-	-	-	-
Indonesia	-	-	-	-	-	-	-	-	-	-	16,8	11,1	-
Japón	-	-	-	-	-	-	-	-	-	-	-	-	-
Malasia	-	-	-	-	-	-	-	-	-	15,5	15,2	-	-
Pakistán	-	-	-	-	-	-	-	-	-	-	-	-	-
Singapur	-	-	-	-	-	-	-	-	-	-	-	-	-
Taiwán	-	-	-	-	-	-	-	-	-	-	-	-	-
Tailandia	-	-	-	-	-	-	-	-	-	-	-	-	-
Vietnam	-	-	-	-	-	-	-	-	-	-	2,2	32,4	28,2
Otros	-	-	-	-	-	-	-	-	-	-	-	-	-
África	176,7	265,3	191,8	172,6	192,3	142,3	15,0	50,0	5,5	37,0	-	-	-
Angola	176,7	265,3	191,8	172,6	192,3	142,3	15,0	50,0	5,5	37,0	-	-	-
Nigeria	-	-	-	-	-	-	-	-	-	-	-	-	-
Sudáfrica	-	-	-	-	-	-	-	-	-	-	-	-	-
Otros	-	-	-	-	-	-	-	-	-	-	-	-	-
Oceania	-	-	-	-	-	-	-	-	-	-	-	-	-
Australia	-	-	-	-	-	-	-	-	-	-	-	-	-
Nueva Zelanda	-	-	-	-	-	-	-	-	-	-	-	-	-
Otros	-	-	-	-	-	-	-	-	-	-	-	-	-
II. Otros no asignados a zonas geográficas (2)	-	-	-	-	-	-	-	-	-	-	-	-	-
III. Discrepancia estadística	0,0	0,0	0,0	0,0	0,0	0,0	0,0	0,0	0,0	0,0	0,0	0,0	0,0
Total (I+II+III)	705,0	677,5	675,5	821,2	773,3	657,9	173,7	320,3	178,9	194,1	253,5	365,7	201,8
Acuerdos Comerciales (3)													
Apec	-	31,2	10,8	-	10,1	57,2	-	-	8,0	26,2	39,8	43,5	28,2
Aladi	410,9	412,2	406,3	579,6	581,0	515,6	158,7	270,3	173,4	141,6	219,3	306,8	121,6
Mercosur	124,4	157,2	149,0	309,4	288,9	185,9	61,8	133,1	112,9	68,0	104,1	205,0	57,3
Nafta	-	-	-	-	-	-	-	-	-	-	-	-	-
Unión Europea	-	-	-	-	-	-	-	-	-	-	-	15,5	51,9

(1) Series con mayor detalle se pueden encontrar en la página web del Banco Central.

(2) Incluye transacciones de exportación/importación no asignadas a país o zona geográfica específica.

(3) Los acuerdos comerciales considerados incluyen los siguientes países:

Apec : Australia, Brunei Darussalam, Canadá, Chile, China, Hong Kong, Indonesia, Japón, Corea del Sur, Malasia, México,

Nueva Zelanda, Papúa Nueva Guinea, Perú, Filipinas, Federación Rusa, Singapur, Taipei chino, Tailandia, Estados Unidos y Vietnam.

Aladi : México, Cuba, Venezuela, Colombia, Ecuador, Perú, Bolivia, Brasil, Paraguay, Chile, Argentina y Uruguay.

Mercosur : Argentina, Brasil, Paraguay y Uruguay. Chile participa como país asociado.

Nafta : Estados Unidos, Canadá y México.

Unión Europea : Alemania, Austria, Bélgica, Dinamarca, España, Finlandia, Francia, Grecia, Italia, Irlanda, Luxemburgo, Países Bajos, Portugal, Reino Unido y Suecia.

El 1 de mayo de 2004, se incorporaron los siguientes: Chipre, Eslovaquia, Eslovenia, Estonia, Hungría, Letonia, Lituania, Malta, Polonia y República Checa.

A partir de enero de 2007 se sumaron: Rumania y Bulgaria.

Importación de bienes por origen geográfico y acuerdo (1)

(Millones de dólares cif)

Capital	2004	2005	2006	2007	2008
I. Principales orígenes					
América	1.818,3	2.757,7	2.727,0	3.077,1	3.928,5
América del Norte	1.113,0	1.475,1	1.703,3	1.963,5	2.685,2
Estados Unidos	932,5	1.242,5	1.479,2	1.674,8	2.346,6
Canadá	81,4	100,7	77,5	101,5	117,8
México	99,1	131,8	146,6	187,2	220,7
América del Sur	689,7	1.281,0	1.022,2	1.111,3	1.240,6
Argentina	111,5	155,6	169,3	161,2	201,3
Bolivia	0,2	0,0	0,5	1,2	0,3
Brasil	571,6	1.115,6	841,0	931,0	1.007,1
Colombia	2,9	4,4	3,8	4,5	12,3
Ecuador	0,2	0,2	0,2	0,2	0,3
Paraguay	0,1	0,0	0,2	0,1	0,0
Perú	1,2	2,7	2,0	2,7	5,3
Uruguay	1,8	2,1	4,9	8,1	9,3
Venezuela	0,2	0,3	0,3	2,3	4,8
Otros	0,0	0,0	0,0	0,0	0,0
América Central y el Caribe	15,6	1,6	1,5	2,3	2,6
Europa	1.061,4	1.948,9	1.767,2	2.032,6	2.503,3
Alemania	228,2	432,2	455,8	569,1	690,2
Austria	30,6	47,5	39,7	44,4	70,1
Bélgica	13,7	74,5	31,1	38,1	48,3
Bulgaria	0,4	0,4	0,4	0,2	0,5
Dinamarca	19,3	52,1	47,4	66,9	56,7
España	112,5	188,4	193,6	240,7	231,4
Finlandia	91,5	229,6	84,1	76,2	97,5
Francia	140,5	237,6	212,6	238,4	364,7
Grecia	0,4	0,1	0,8	2,4	6,0
Italia	140,4	171,8	225,6	273,6	303,1
Irlanda	8,3	7,8	5,4	6,3	32,2
Noruega	30,0	33,8	24,2	43,9	19,5
Países Bajos	20,5	29,0	37,8	59,6	49,6
Polonia	2,2	3,4	4,0	5,0	8,2
Portugal	3,0	3,5	9,9	3,1	4,4
Reino Unido	59,0	87,0	87,0	102,0	159,7
Rusia	0,4	1,5	9,7	7,4	1,0
Suecia	128,6	268,0	153,3	185,6	213,8
Suiza	15,6	27,3	26,6	32,2	49,6
Turquía	1,6	2,1	3,0	10,5	13,7
Otros	14,9	51,3	115,1	27,0	83,4
Asia	736,9	1.079,0	1.344,7	1.811,5	2.614,3
Medio Oriente	10,7	13,4	14,2	21,5	30,3
Resto Asia	726,2	1.065,6	1.330,5	1.790,1	2.584,0
China	177,1	278,7	409,6	639,7	1.006,9
Corea del Sur	124,9	178,5	207,5	289,4	418,5
Filipinas	3,2	1,5	2,1	6,8	5,2
India	6,4	9,5	15,1	23,2	45,1
Indonesia	7,1	11,4	14,8	11,4	22,4
Japón	301,9	421,2	471,2	550,4	757,0
Malasia	21,3	22,3	39,8	39,8	56,1
Pakistán	0,7	0,7	1,1	0,9	1,3
Singapur	9,0	8,5	8,8	12,7	18,2
Taiwán	33,8	49,1	59,6	46,4	51,2
Tailandia	31,1	63,3	82,2	150,7	185,4
Vietnam	0,6	3,5	1,8	2,2	4,0
Otros	9,0	17,5	17,1	16,5	12,7
África	10,6	9,5	19,0	15,0	12,4
Angola	-	-	0,0	-	-
Nigeria	0,0	-	0,0	0,0	-
Sudáfrica	10,5	9,4	6,4	12,3	9,9
Otros	0,1	0,1	12,6	2,6	2,4
Oceania	16,0	30,0	25,1	39,6	47,2
Australia	11,6	24,4	19,7	28,9	34,4
Nueva Zelanda	4,4	5,5	5,3	10,6	12,7
Otros	0,0	0,0	0,0	0,1	0,0
II. Otros no asignados a zonas geográficas (2)	50,2	58,0	101,6	71,5	139,2
III. Discrepancia estadística	-0,5	-0,6	0,0	1,1	4,4
Total (I+II+III)	3.692,9	5.882,4	5.984,7	7.048,3	9.249,2
Acuerdos Comerciales (3)					
Apec	1.815,6	2.515,4	2.994,5	3.729,0	5.224,4
Aladi	788,8	1.412,9	1.168,8	1.298,5	1.461,4
Mercosur	685,0	1.273,4	1.015,4	1.100,4	1.217,7
Nafta	1.113,0	1.475,1	1.703,3	1.963,5	2.685,2
Unión Europea	1.005,1	1.851,3	1.614,3	1.935,1	2.416,8

(1) Series con mayor detalle se pueden encontrar en la página web del Banco Central.

(2) Incluye transacciones de exportación/importación no asignadas a país o zona geográfica específica.

(3) Los acuerdos comerciales considerados incluyen los siguientes países:

Apec : Australia, Brunei Darussalam, Canadá, Chile, China, Hong Kong, Indonesia, Japón, Corea del Sur, Malasia, México, Nueva Zelanda, Papúa Nueva Guinea, Perú, Filipinas, Federación Rusa, Singapur, Taipei chino, Tailandia, Estados Unidos y Vietnam.

Aladi : México, Cuba, Venezuela, Colombia, Ecuador, Perú, Bolivia, Brasil, Paraguay, Chile, Argentina y Uruguay.

Mercosur : Argentina, Brasil, Paraguay y Uruguay. Chile participa como país asociado.

Nafta : Estados Unidos, Canadá y México.

Unión Europea : Alemania, Austria, Bélgica, Dinamarca, España, Finlandia, Francia, Grecia, Italia, Irlanda, Luxemburgo, Países Bajos, Portugal, Reino Unido y Suecia.

El 1 de mayo de 2004, se incorporaron los siguientes: Chipre, Eslovaquia, Eslovenia, Estonia, Hungría, Letonia, Lituania, Malta, Polonia y República Checa.

A partir de enero de 2007 se sumaron: Rumania y Bulgaria.

Importación de bienes por origen geográfico y acuerdo (1)

(Millones de dólares cif)

Zona Franca de Importación

	2004	2005	2006	2007	2008
I. Principales orígenes					
América	458,1	503,4	564,0	629,9	1.037,2
América del Norte	312,2	353,8	377,4	457,4	786,3
Estados Unidos	258,8	280,2	305,9	384,1	657,8
Canadá	15,5	25,0	27,2	31,7	78,5
México	37,9	48,6	44,3	41,6	50,0
América del Sur	115,4	114,6	143,9	128,6	190,4
Argentina	12,7	27,0	31,8	35,0	37,1
Bolivia	4,2	2,5	4,3	6,6	4,0
Brasil	59,6	47,1	44,5	33,2	35,8
Colombia	9,7	10,5	16,3	7,9	44,9
Ecuador	0,8	0,5	1,0	0,8	3,3
Paraguay	0,5	0,9	2,0	4,4	9,9
Perú	16,9	22,5	29,9	30,8	42,4
Uruguay	6,1	2,8	13,4	9,4	12,2
Venezuela	4,9	0,3	0,4	0,4	0,6
Otros	0,1	0,3	0,2	0,1	0,2
América Central y el Caribe	30,4	35,1	42,8	43,9	60,5
Europa	123,9	152,1	166,0	155,4	263,2
Alemania	30,7	27,1	36,5	23,5	80,2
Austria	2,0	10,7	6,1	5,4	3,1
Bélgica	4,7	10,6	12,7	7,8	6,6
Bulgaria	0,1	0,1	-	0,0	0,0
Dinamarca	0,1	1,1	0,8	0,5	0,5
España	22,6	17,9	24,6	20,6	29,6
Finlandia	4,4	1,4	8,6	1,2	0,5
Francia	6,8	12,5	13,7	12,6	14,8
Grecia	0,2	0,0	-	0,3	0,0
Italia	3,7	4,5	5,1	8,4	12,8
Irlanda	7,3	9,8	9,0	7,0	7,8
Noruega	0,2	0,2	0,4	0,5	0,9
Países Bajos	9,3	6,0	6,2	7,8	18,8
Polonia	0,4	0,2	0,1	2,1	0,2
Portugal	0,3	0,2	0,4	0,1	0,1
Reino Unido	8,0	13,4	10,3	13,4	10,8
Rusia	1,0	0,9	2,1	6,2	12,9
Suecia	11,9	20,1	22,6	21,8	31,0
Suiza	2,9	3,1	1,6	2,4	9,6
Turquía	3,5	7,8	1,2	8,0	22,1
Otros	3,7	4,7	4,0	5,9	0,9
Asia	1.235,6	1.300,7	1.683,2	2.144,7	2.525,2
Medio Oriente	1,6	1,1	3,7	1,4	5,3
Resto Asia	1.234,0	1.299,7	1.679,5	2.143,3	2.520,0
China	681,9	752,4	984,0	1.257,1	1.524,2
Corea del Sur	153,6	85,2	123,9	171,9	133,1
Filipinas	0,6	1,6	1,6	2,2	2,8
India	27,1	24,0	22,7	38,6	41,6
Indonesia	14,2	15,7	18,5	35,0	20,9
Japón	197,9	258,0	330,8	426,3	567,7
Malasia	10,5	11,1	10,7	12,7	15,0
Pakistán	6,6	6,8	8,4	7,6	9,2
Singapur	1,1	4,3	6,2	5,2	9,2
Taiwán	51,9	63,0	95,2	107,2	92,0
Tailandia	8,9	8,2	12,1	23,0	28,7
Vietnam	2,9	2,4	3,6	5,2	7,3
Otros	76,8	66,9	61,8	51,2	68,1
África	6,4	3,1	9,2	5,6	2,9
Angola	-	-	-	-	-
Nigeria	-	-	-	-	-
Sudáfrica	5,9	2,9	9,2	5,4	2,5
Otros	0,5	0,2	0,0	0,2	0,4
Oceania	13,2	9,2	11,3	21,5	15,6
Australia	13,2	9,2	8,2	21,5	11,3
Nueva Zelanda	-	0,0	3,1	0,0	4,3
Otros	-	0,0	-	0,0	0,0
II. Otros no asignados a zonas geográficas (2)	10,2	11,8	18,4	13,4	13,8
III. Discrepancia estadística	0,0	0,0	-0,0	0,1	-0,0
Total (I+II+III)	1.847,4	1.980,4	2.452,3	2.970,5	3.857,9
Acuerdos Comerciales (3)					
Apec	1.489,7	1.589,9	1.972,4	2.503,3	3.231,2
Aladi	153,4	163,5	188,5	171,2	240,9
Mercosur	78,8	77,9	91,7	82,0	95,0
Nafta	312,2	353,8	377,4	457,4	786,3
Unión Europea	113,3	136,2	157,6	138,2	217,5

(1) Series con mayor detalle se pueden encontrar en la página web del Banco Central.

(2) Incluye transacciones de exportación/importación no asignadas a país o zona geográfica específica.

(3) Los acuerdos comerciales considerados incluyen los siguientes países:

Apec : Australia, Brunei Darussalam, Canadá, Chile, China, Hong Kong, Indonesia, Japón, Corea del Sur, Malasia, México, Nueva Zelanda, Papúa Nueva Guinea, Perú, Filipinas, Federación Rusa, Singapur, Taipei chino, Tailandia, Estados Unidos y Vietnam.

Aladi : México, Cuba, Venezuela, Colombia, Ecuador, Perú, Bolivia, Brasil, Paraguay, Chile, Argentina y Uruguay.

Mercosur : Argentina, Brasil, Paraguay y Uruguay. Chile participa como país asociado.

Nafta : Estados Unidos, Canadá y México.

Unión Europea: Alemania, Austria, Bélgica, Dinamarca, España, Finlandia, Francia, Grecia, Italia, Irlanda, Luxemburgo, Países Bajos, Portugal, Reino Unido y Suecia.

El 1 de mayo de 2004, se incorporaron los siguientes: Chipre, Eslovaquia, Eslovenia, Estonia, Hungría, Letonia, Lituania, Malta, Polonia y República Checa.

A partir de enero de 2007 se sumaron: Rumanía y Bulgaria.

Exportación de servicios

(Millones de dólares)

Especificación	2002	2003	2004	2005	2006	2007	2008
1. Transporte	2.205,4	2.770,7	3.456,8	4.301,2	4.694,9	5.202,9	6.380,4
Marítimo	1.336,5	1.624,7	2.100,0	2.751,4	2.903,9	3.255,2	4.031,1
Pasajeros	3,5	7,3	8,5	8,6	16,0	19,7	22,1
Fletes	838,4	1.015,5	1.299,9	1.744,5	1.729,1	1.959,4	2.399,3
Otros	494,6	601,9	791,6	998,3	1.158,8	1.276,1	1.609,6
Aéreo	757,7	973,2	1.177,0	1.337,3	1.548,0	1.662,1	2.025,3
Pasajeros	311,9	410,1	457,5	550,7	643,5	711,2	832,0
Fletes	320,2	396,7	541,0	605,3	691,9	711,1	924,8
Otros	125,6	166,5	178,5	181,3	212,6	239,8	268,5
Otro	111,2	172,7	179,9	212,5	243,0	285,6	324,0
Pasajeros	8,0	9,1	10,1	13,7	18,8	21,8	21,2
Fletes	70,9	124,9	123,2	148,7	168,0	201,0	233,0
Otros	32,4	38,7	46,5	50,1	56,2	62,8	69,7
2. Viajes	897,6	883,4	1.095,0	1.109,1	1.213,3	1.477,5	1.756,6
De negocios	256,5	205,8	166,6	150,7	171,5	260,7	153,9
Personales	641,1	677,7	928,4	958,4	1.041,8	1.216,8	1.602,7
3. Otros	1.282,5	1.415,4	1.481,9	1.723,8	1.922,3	2.271,5	2.617,5
Comunicaciones	161,8	158,1	162,7	147,8	142,9	150,8	169,6
Construcción	0,0	0,0	0,0	0,0	0,0	0,0	0,0
Seguros	137,9	124,1	136,2	163,1	189,3	224,4	265,8
Financieros	24,6	29,6	31,4	34,0	37,4	39,8	47,2
Informáticos e información	62,9	81,4	70,5	74,2	78,4	82,0	99,1
Regalías y derechos de licencia	41,1	45,5	48,5	54,0	55,2	61,2	63,6
Otros servicios empresariales	745,3	829,9	889,8	1.087,4	1.236,3	1.517,8	1.752,4
Servicios de compraventa y otros servicios relacionados con el comercio	347,2	388,2	403,3	483,5	531,8	633,8	775,3
Servicios de arrendamiento de explotación	93,8	44,5	57,8	97,8	154,5	189,6	206,3
Servicios empresariales, profesionales y técnicos varios	304,3	397,2	428,7	506,1	550,0	694,4	770,8
Servicios personales, culturales, y recreativos	38,6	67,6	58,3	69,2	78,4	84,5	110,6
Servicios de Gobierno	70,3	79,3	84,5	94,2	104,3	111,0	109,1
Total	4.385,5	5.069,5	6.033,7	7.134,0	7.830,4	8.951,9	10.754,5
Memorándum							
Transporte: Exportación	2.205,4	2.770,7	3.456,8	4.301,2	4.694,9	5.202,9	6.380,4
Pasajeros	323,4	426,5	476,1	573,0	678,2	752,7	875,4
Marítimo	3,5	7,3	8,5	8,6	16,0	19,7	22,1
Aéreo	311,9	410,1	457,5	550,7	643,5	711,2	832,0
Otros	8,0	9,1	10,1	13,7	18,8	21,8	21,2
Fletes	1.229,5	1.537,1	1.964,1	2.498,5	2.589,0	2.871,5	3.557,2
Marítimo	838,4	1.015,5	1.299,9	1.744,5	1.729,1	1.959,4	2.399,3
Aéreo	320,2	396,7	541,0	605,3	691,9	711,1	924,8
Otros	70,9	124,9	123,2	148,7	168,0	201,0	233,0
Otros	652,6	807,1	1.016,6	1.229,7	1.427,6	1.578,7	1.947,8
Marítimo	494,6	601,9	791,6	998,3	1.158,8	1.276,1	1.609,6
Aéreo	125,6	166,5	178,5	181,3	212,6	239,8	268,5
Otros	32,4	38,7	46,5	50,1	56,2	62,8	69,7

Exportación de servicios (Continuación)

(Millones de dólares)

Especificación	2004				2005				2006			
	I trim.	II trim.	III trim.	IV trim.	I trim.	II trim.	III trim.	IV trim.	I trim.	II trim.	III trim.	IV trim.
1. Transporte	748,4	828,7	898,0	981,8	1.034,8	1.052,2	1.090,9	1.123,3	1.186,2	1.168,1	1.120,0	1.220,6
Marítimo	421,9	515,4	568,5	594,2	650,7	686,4	715,0	699,4	726,8	741,8	693,4	741,8
Pasajeros	4,1	0,8	0,1	3,5	4,3	0,7	0,1	3,5	4,1	0,6	3,6	7,6
Fletes	246,7	313,2	363,9	376,1	410,0	436,0	458,7	439,9	422,3	427,2	426,1	453,5
Otros	171,1	201,5	204,5	214,6	236,4	249,7	256,2	256,0	300,4	314,0	263,7	280,7
Aéreo	281,4	269,5	288,4	337,7	340,4	311,0	319,9	365,9	400,0	356,6	366,3	425,0
Pasajeros	122,4	102,2	107,9	125,0	153,0	116,7	130,5	150,4	175,5	133,2	158,0	176,8
Fletes	114,3	125,4	135,6	165,7	144,8	153,1	141,7	165,7	172,0	172,5	154,5	192,9
Otros	44,7	41,9	44,8	47,0	42,6	41,2	47,7	49,7	52,5	50,9	53,8	55,3
Otro	45,1	43,8	41,1	49,9	43,6	54,8	56,0	58,1	59,3	69,7	60,2	53,8
Pasajeros	2,8	2,2	2,2	2,9	3,8	2,2	2,3	5,4	6,8	3,4	2,8	5,8
Fletes	31,6	31,8	28,9	30,9	28,0	41,7	43,0	36,0	39,2	52,8	45,7	30,3
Otros	10,8	9,8	9,9	16,0	11,8	10,9	10,7	16,7	13,3	13,5	11,7	17,7
2. Viajes	373,5	192,6	214,7	314,2	364,7	178,5	216,6	349,3	400,8	221,5	225,0	366,0
De negocios	36,5	37,0	31,4	61,7	35,6	34,3	31,2	49,6	39,2	42,6	32,9	56,8
Personales	337,0	155,6	183,3	252,5	329,1	144,2	185,4	299,7	361,6	178,9	192,1	309,2
3. Otros	338,7	356,3	360,5	426,3	399,1	421,9	425,8	476,9	443,6	476,4	473,2	529,1
Comunicaciones	40,2	46,9	34,9	40,8	42,3	38,0	33,9	33,4	34,0	37,5	37,1	34,3
Construcción	0,0	0,0	0,0	0,0	0,0	0,0	0,0	0,0	0,0	0,0	0,0	0,0
Seguros	26,9	37,9	29,2	42,2	35,4	35,4	41,6	50,7	41,0	43,4	49,0	56,0
Financieros	5,4	9,5	8,9	7,5	5,9	10,6	9,6	7,9	6,5	12,0	10,5	8,4
Informáticos e información	14,7	12,9	16,5	26,4	9,9	15,5	20,9	27,9	16,4	15,4	16,1	30,5
Regalías y derechos de licencia	11,1	12,9	12,3	12,2	12,5	14,5	13,8	13,2	12,9	15,0	14,2	13,1
Otros servicios empresariales	201,6	202,7	225,1	260,4	251,4	266,5	266,5	303,0	284,6	305,8	304,2	341,7
Servicios de compraventa y otros servicios relacionados con el comercio	90,4	92,9	105,4	114,6	117,2	116,9	123,4	126,0	126,2	125,6	137,5	142,5
Servicios de arrendamiento de explotación	7,7	10,0	26,5	13,6	21,1	22,7	25,7	28,3	29,9	41,4	38,9	44,3
Servicios empresariales, profesionales y técnicos varios	103,5	99,8	93,2	132,2	113,1	126,9	117,4	148,7	128,5	138,8	127,8	154,9
Servicios personales, culturales, y recreativos	15,2	12,6	15,3	15,2	15,0	17,9	18,9	17,4	18,4	21,1	19,0	19,9
Servicios de Gobierno	23,6	20,9	18,4	21,6	26,7	23,5	20,6	23,4	29,8	26,2	23,1	25,2
Total	1.460,6	1.377,7	1.473,2	1.722,3	1.798,6	1.652,6	1.733,3	1.949,5	2.030,5	1.866,0	1.818,2	2.115,7
Memorándum												
Transporte: Exportación	748,4	828,7	898,0	981,8	1.034,8	1.052,2	1.090,9	1.123,3	1.186,2	1.168,1	1.120,0	1.220,6
Pasajeros	129,3	105,1	110,2	131,4	161,1	119,6	132,9	159,4	186,4	137,2	164,4	190,2
Marítimo	4,1	0,8	0,1	3,5	4,3	0,7	0,1	3,5	4,1	0,6	3,6	7,6
Aéreo	122,4	102,2	107,9	125,0	153,0	116,7	130,5	150,4	175,5	133,2	158,0	176,8
Otros	2,8	2,2	2,2	2,9	3,8	2,2	2,3	5,4	6,8	3,4	2,8	5,8
Fletes	392,5	470,4	528,4	572,7	582,8	630,8	643,4	641,5	633,5	652,5	626,3	676,7
Marítimo	246,7	313,2	363,9	376,1	410,0	436,0	458,7	439,9	422,3	427,2	426,1	453,5
Aéreo	114,3	125,4	135,6	165,7	144,8	153,1	141,7	165,7	172,0	172,5	154,5	192,9
Otros	31,6	31,8	28,9	30,9	28,0	41,7	43,0	36,0	39,2	52,8	45,7	30,3
Otros	226,5	253,2	259,3	277,6	290,8	301,8	314,6	322,4	366,2	378,4	329,2	353,7
Marítimo	171,1	201,5	204,5	214,6	236,4	249,7	256,2	256,0	300,4	314,0	263,7	280,7
Aéreo	44,7	41,9	44,8	47,0	42,6	41,2	47,7	49,7	52,5	50,9	53,8	55,3
Otros	10,8	9,8	9,9	16,0	11,8	10,9	10,7	16,7	13,3	13,5	11,7	17,7

Exportación de servicios (Continuación)

(Millones de dólares)

Especificación	2007				2008				2009			
	I trim.	II trim.	III trim.	IV trim.	I trim.	II trim.	III trim.	IV trim.	I trim.	II trim.	III trim.	IV trim.
1. Transporte	1.243,1	1.220,2	1.300,2	1.439,5	1.560,9	1.628,8	1.720,0	1.470,7	1.371,2			
Marítimo	760,3	778,6	837,1	879,2	975,7	1.034,7	1.110,4	910,4	925,7			
Pasajeros	8,6	0,8	0,7	9,6	10,0	1,1	0,8	10,1	10,5			
Fletes	433,1	439,8	531,7	554,8	553,0	576,5	711,2	558,7	543,7			
Otros	318,6	338,0	304,7	314,8	412,6	457,0	398,4	341,6	371,4			
Aéreo	417,5	365,0	387,1	492,6	507,3	498,4	523,2	496,5	377,0			
Pasajeros	197,6	139,1	168,7	205,8	231,6	182,3	210,2	207,9	154,9			
Fletes	162,6	170,1	162,7	215,7	204,6	254,7	247,1	218,4	181,3			
Otros	57,3	55,8	55,7	71,1	71,0	61,3	65,9	70,2	40,9			
Otro	65,3	76,6	76,0	67,7	78,0	95,8	86,4	63,8	68,5			
Pasajeros	7,3	3,7	3,5	7,3	8,0	4,4	3,3	5,6	7,4			
Fletes	42,8	58,2	59,6	40,4	52,5	74,0	68,1	38,5	46,0			
Otros	15,2	14,7	12,9	20,0	17,6	17,4	15,0	19,7	15,1			
2. Viajes	421,9	235,2	328,6	491,8	563,5	315,0	367,6	510,5	578,1			
De negocios	37,0	70,6	79,3	73,8	49,4	27,6	32,2	44,7	50,6			
Personales	384,9	164,6	249,3	418,0	514,1	287,4	335,4	465,8	527,5			
3. Otros	523,7	552,4	573,4	622,0	599,1	657,3	674,2	686,9	505,0			
Comunicaciones	35,8	38,3	38,4	38,3	38,4	46,1	43,6	41,5	34,9			
Construcción	0,0	0,0	0,0	0,0	0,0	0,0	0,0	0,0	0,0			
Seguros	46,8	49,2	66,2	62,2	52,1	73,0	81,4	59,3	52,3			
Financieros	7,3	13,2	10,6	8,7	8,3	15,7	13,7	9,5	7,4			
Informáticos e información	21,7	16,4	15,7	28,2	26,0	17,8	18,2	37,2	17,5			
Regalías y derechos de licencia	13,1	17,0	16,0	15,1	13,5	17,7	16,6	15,8	13,0			
Otros servicios empresariales	346,6	368,7	380,0	422,5	406,6	429,9	445,6	470,3	323,2			
Servicios de compraventa y otros servicios relacionados con el comercio	142,3	144,0	162,0	185,5	176,7	196,1	215,5	187,0	127,6			
Servicios de arrendamiento de explotación	44,4	48,7	49,1	47,4	48,7	50,2	54,9	52,5	34,6			
Servicios empresariales, profesionales y técnicos varios	159,9	176,0	168,9	189,6	181,2	183,6	175,2	230,8	161,0			
Servicios personales, culturales, y recreativos	19,4	21,4	22,5	21,2	23,3	28,1	32,9	26,3	24,0			
Servicios de Gobierno	33,0	28,2	24,0	25,8	31,0	28,9	22,2	27,0	32,7			
Total	2.188,7	2.007,8	2.202,1	2.553,3	2.723,6	2.601,0	2.761,8	2.668,1	2.454,3			
Memorándum												
Transporte: Exportación	1.243,1	1.220,2	1.300,2	1.439,5	1.560,9	1.628,8	1.720,0	1.470,7	1.371,2			
Pasajeros	213,5	143,6	172,9	222,7	249,6	187,8	214,4	223,6	172,8			
Marítimo	8,6	0,8	0,7	9,6	10,0	1,1	0,8	10,1	10,5			
Aéreo	197,6	139,1	168,7	205,8	231,6	182,3	210,2	207,9	154,9			
Otros	7,3	3,7	3,5	7,3	8,0	4,4	3,3	5,6	7,4			
Fletes	638,5	668,1	754,0	810,9	810,1	905,2	1.026,3	815,5	771,0			
Marítimo	433,1	439,8	531,7	554,8	553,0	576,5	711,2	558,7	543,7			
Aéreo	162,6	170,1	162,7	215,7	204,6	254,7	247,1	218,4	181,3			
Otros	42,8	58,2	59,6	40,4	52,5	74,0	68,1	38,5	46,0			
Otros	391,1	408,5	373,3	405,9	501,2	535,8	479,3	431,6	427,4			
Marítimo	318,6	338,0	304,7	314,8	412,6	457,0	398,4	341,6	371,4			
Aéreo	57,3	55,8	55,7	71,1	71,0	61,3	65,9	70,2	40,9			
Otros	15,2	14,7	12,9	20,0	17,6	17,4	15,0	19,7	15,1			

Importación de servicios

(Millones de dólares)

Especificación	2002	2003	2004	2005	2006	2007	2008
1. Transporte	2.299,9	2.585,3	3.353,7	4.135,0	4.571,1	5.267,2	6.710,5
Marítimo	1.455,9	1.603,1	2.213,8	2.914,8	3.202,8	3.784,5	4.877,1
Pasajeros	0,2	0,2	0,2	0,2	0,0	0,0	0,0
Fletes	575,9	575,9	808,4	1.021,2	1.162,6	1.630,4	2.304,5
Otros	879,8	1.027,1	1.405,2	1.893,4	2.040,2	2.154,1	2.572,6
Aéreo	564,2	647,8	756,5	758,5	865,9	969,9	1.166,2
Pasajeros	237,8	235,5	246,8	272,3	294,7	332,6	372,9
Fletes	201,6	201,6	283,0	235,6	282,8	347,1	491,2
Otros	124,7	210,7	226,7	250,6	288,4	290,2	302,2
Otro	279,9	334,4	383,4	461,7	502,4	512,8	667,2
Pasajeros	20,8	23,7	26,6	31,5	38,9	42,3	49,1
Fletes	182,3	182,4	255,9	314,2	334,0	323,8	455,0
Otros	76,8	128,3	101,0	116,0	129,5	146,7	163,1
2. Viajes	672,8	850,3	977,1	1.050,5	1.239,3	1.660,5	1.366,5
De negocios	226,6	541,0	618,4	379,2	444,7	493,6	592,1
Personales	446,2	309,3	358,7	671,3	794,6	1.166,9	774,4
3. Otros	2.114,3	2.251,9	2.448,8	2.570,0	2.651,5	2.999,1	3.323,7
Comunicaciones	137,2	155,6	159,9	158,3	137,3	163,8	153,4
Construcción	0,0	0,0	0,0	0,0	0,0	0,0	0,0
Seguros	353,1	435,1	451,3	462,8	431,2	505,5	519,3
Financieros	230,4	213,9	282,9	256,2	318,8	367,7	451,6
Informáticos e información	40,7	75,4	73,7	71,2	73,4	57,9	78,6
Regalías y derechos de licencia	250,6	257,1	307,3	347,5	383,8	447,5	525,7
Otros servicios empresariales	924,5	935,4	998,5	1.037,2	1.040,0	1.198,6	1.268,2
Servicios de compraventa y otros servicios relacionados con el comercio	354,1	376,4	411,3	414,1	424,6	479,6	508,3
Servicios de arrendamiento de explotación	169,9	130,0	144,8	168,3	159,6	166,6	154,5
Servicios empresariales, profesionales y técnicos varios	400,5	429,0	442,4	454,8	455,8	552,4	605,4
Servicios personales, culturales, y recreativos	44,0	47,2	48,4	52,7	55,0	41,8	69,4
Servicios de Gobierno	133,8	132,1	126,7	184,0	211,9	216,3	257,4
Total	5.087,0	5.687,5	6.779,6	7.755,5	8.461,8	9.926,8	11.400,7
Memorándum							
Transporte: Importación	2.299,9	2.585,3	3.353,7	4.135,0	4.571,1	5.267,2	6.710,5
Pasajeros	258,8	259,4	273,6	304,0	333,6	374,9	421,9
Marítimo	0,2	0,2	0,2	0,2	0,0	0,0	0,0
Aéreo	237,8	235,5	246,8	272,3	294,7	332,6	372,9
Otros	20,8	23,7	26,6	31,5	38,9	42,3	49,1
Fletes	959,8	959,9	1.347,2	1.571,0	1.779,4	2.301,3	3.250,7
Marítimo	575,9	575,9	808,4	1.021,2	1.162,6	1.630,4	2.304,5
Aéreo	201,6	201,6	283,0	235,6	282,8	347,1	491,2
Otros	182,3	182,4	255,9	314,2	334,0	323,8	455,0
Otros	1.081,3	1.366,1	1.732,8	2.260,0	2.458,1	2.591,0	3.037,9
Marítimo	879,8	1.027,1	1.405,2	1.893,4	2.040,2	2.154,1	2.572,6
Aéreo	124,7	210,7	226,7	250,6	288,4	290,2	302,2
Otros	76,8	128,3	101,0	116,0	129,5	146,7	163,1

Importación de servicios (Continuación)

(Millones de dólares)

Especificación	2004				2005				2006			
	I trim.	II trim.	III trim.	IV trim.	I trim.	II trim.	III trim.	IV trim.	I trim.	II trim.	III trim.	IV trim.
1. Transporte	723,6	776,3	894,0	959,8	989,7	1.011,7	1.045,9	1.087,7	1.159,4	1.099,4	1.106,7	1.205,6
Marítimo	451,4	512,9	610,0	639,6	696,5	700,0	741,7	776,6	811,7	763,6	780,1	847,4
Pasajeros	0,1	0,0	0,1	0,0	0,0	0,0	0,0	0,2	0,0	0,0	0,0	0,0
Fletes	190,6	168,5	215,4	233,9	261,0	249,6	246,7	263,9	312,9	258,1	279,0	312,6
Otros	260,7	344,3	394,5	405,7	435,5	450,4	495,0	512,5	498,8	505,5	501,1	534,8
Aéreo	177,1	171,8	192,2	215,3	172,9	190,3	199,0	196,3	212,1	209,8	212,8	231,2
Pasajeros	53,6	61,9	61,9	69,4	51,7	69,2	80,0	71,4	60,9	79,2	77,0	77,6
Fletes	66,7	59,0	75,4	81,9	60,2	57,6	56,9	60,9	75,7	63,3	68,1	75,7
Otros	56,8	50,9	54,9	64,1	61,0	63,5	62,1	64,0	75,5	67,3	67,7	77,9
Otro	95,1	91,6	91,9	104,9	120,3	121,4	105,2	114,8	135,6	126,0	113,8	127,0
Pasajeros	7,0	5,7	6,7	7,2	8,0	6,1	9,8	7,6	8,8	8,9	11,6	9,6
Fletes	60,4	53,3	68,1	74,0	80,3	76,8	75,9	81,2	89,9	74,2	80,1	89,8
Otros	27,6	32,6	17,0	23,7	32,0	38,5	19,5	26,0	36,9	42,9	22,1	27,6
2. Viajes	230,8	240,3	265,2	240,8	298,5	233,7	265,8	252,5	375,7	274,7	311,5	277,4
De negocios	166,7	130,3	174,1	147,3	82,9	107,0	91,3	98,0	104,3	125,7	107,0	107,7
Personales	64,1	110,0	91,1	93,5	215,6	126,7	174,5	154,5	271,4	149,0	204,5	169,7
3. Otros	596,2	632,8	603,6	616,3	619,3	674,7	594,2	681,7	623,5	690,0	641,0	697,0
Comunicaciones	39,9	45,5	34,9	39,6	40,1	36,9	47,3	34,0	30,7	37,6	35,2	33,8
Construcción	0,0	0,0	0,0	0,0	0,0	0,0	0,0	0,0	0,0	0,0	0,0	0,0
Seguros	76,4	121,3	106,4	147,2	90,6	138,5	96,2	137,5	73,9	107,7	123,7	125,9
Financieros	67,0	69,7	79,7	66,4	64,6	66,7	63,5	61,5	79,6	88,2	70,0	81,0
Informáticos e información	18,3	17,2	18,3	19,9	14,3	16,4	17,3	23,2	14,9	17,7	18,6	22,2
Regalías y derechos de licencia	81,8	76,2	74,8	74,5	81,9	84,4	85,2	96,0	88,7	97,9	92,5	104,7
Otros servicios empresariales	269,5	262,8	241,3	225,0	273,3	277,5	219,3	267,1	273,3	278,9	227,1	260,7
Servicios de compraventa y otros servicios relacionados con el comercio	126,8	133,7	73,1	77,7	135,3	123,6	74,9	80,3	136,4	118,7	78,3	91,2
Servicios de arrendamiento de explotación	22,1	21,6	64,7	36,4	40,7	41,0	41,6	45,0	40,0	40,5	38,9	40,2
Servicios empresariales, profesionales y técnicos varios	120,6	107,5	103,5	110,9	97,3	112,9	102,8	141,8	96,9	119,7	109,9	129,3
Servicios personales, culturales, y recreativos	12,7	11,8	13,2	10,8	10,2	13,0	14,5	15,0	10,8	13,6	14,9	15,7
Servicios de Gobierno	30,6	28,3	35,0	32,9	44,3	41,4	50,9	47,5	51,6	48,4	58,9	53,0
Total	1.550,5	1.649,4	1.762,8	1.816,9	1.907,5	1.920,1	1.906,0	2.021,9	2.158,6	2.064,1	2.059,2	2.180,0
Memorándum												
Transporte: Importación	723,6	776,3	894,0	959,8	989,7	1.011,7	1.045,9	1.087,7	1.159,4	1.099,4	1.106,7	1.205,6
Pasajeros	60,7	67,6	68,7	76,6	59,7	75,3	89,8	79,2	69,7	88,1	88,6	87,2
Marítimo	0,1	0,0	0,1	0,0	0,0	0,0	0,0	0,2	0,0	0,0	0,0	0,0
Aéreo	53,6	61,9	61,9	69,4	51,7	69,2	80,0	71,4	60,9	79,2	77,0	77,6
Otros	7,0	5,7	6,7	7,2	8,0	6,1	9,8	7,6	8,8	8,9	11,6	9,6
Fletes	317,7	280,9	358,8	389,8	401,5	384,0	379,5	406,0	478,5	395,6	427,2	478,1
Marítimo	190,6	168,5	215,4	233,9	261,0	249,6	246,7	263,9	312,9	258,1	279,0	312,6
Aéreo	66,7	59,0	75,4	81,9	60,2	57,6	56,9	60,9	75,7	63,3	68,1	75,7
Otros	60,4	53,3	68,1	74,0	80,3	76,8	75,9	81,2	89,9	74,2	80,1	89,8
Otros	345,1	427,8	466,5	493,4	528,5	552,4	576,6	602,5	611,2	615,7	590,9	640,3
Marítimo	260,7	344,3	394,5	405,7	435,5	450,4	495,0	512,5	498,8	505,5	501,1	534,8
Aéreo	56,8	50,9	54,9	64,1	61,0	63,5	62,1	64,0	75,5	67,3	67,7	77,9
Otros	27,6	32,6	17,0	23,7	32,0	38,5	19,5	26,0	36,9	42,9	22,1	27,6

Importación de servicios (Continuación)

(Millones de dólares)

Especificación	2007				2008				2009			
	I trim.	II trim.	III trim.	IV trim.	I trim.	II trim.	III trim.	IV trim.	I trim.	II trim.	III trim.	IV trim.
1. Transporte	1.228,5	1.263,3	1.336,5	1.438,9	1.577,7	1.647,8	1.857,0	1.628,0	1.243,8			
Marítimo	878,0	893,5	977,9	1.035,1	1.128,4	1.193,7	1.370,3	1.184,7	898,9			
Pasajeros	0,0	0,0	0,0	0,0	0,0	0,0	0,0	0,0	0,0			
Fletes	364,5	373,3	416,3	476,3	527,9	513,8	671,1	591,7	372,2			
Otros	513,5	520,2	561,6	558,8	600,5	679,9	699,1	593,0	526,7			
Aéreo	225,0	243,7	236,1	265,1	277,1	296,3	308,3	284,4	217,8			
Pasajeros	71,7	92,0	82,0	86,9	82,5	115,8	91,2	83,4	69,0			
Fletes	77,0	78,8	89,5	101,8	116,1	108,4	141,8	124,9	78,6			
Otros	76,3	72,9	64,6	76,4	78,5	72,2	75,3	76,2	70,2			
Otro	125,5	126,1	122,5	138,7	172,2	157,7	178,4	158,9	127,1			
Pasajeros	11,1	8,7	12,2	10,3	15,3	9,7	15,6	8,5	14,4			
Fletes	71,8	73,5	83,5	95,0	104,9	101,2	132,3	116,6	73,4			
Otros	42,6	43,9	26,8	33,4	52,0	46,9	30,4	33,8	39,3			
2. Viajes	431,7	364,1	431,4	433,3	437,5	356,3	305,5	267,2	345,4			
De negocios	70,7	137,8	109,9	175,2	105,2	202,9	148,8	135,1	91,4			
Personales	361,0	226,3	321,5	258,1	332,3	153,3	156,7	132,1	254,0			
3. Otros	723,2	728,3	678,2	869,4	803,1	852,8	811,8	856,0	718,9			
Comunicaciones	36,6	48,0	39,0	40,2	36,0	43,5	39,2	34,8	33,8			
Construcción	0,0	0,0	0,0	0,0	0,0	0,0	0,0	0,0	0,0			
Seguros	120,3	108,0	122,5	154,7	114,1	129,0	156,0	120,2	115,6			
Financieros	89,4	103,6	80,3	94,4	107,8	116,0	104,2	123,6	95,8			
Informáticos e información	11,3	14,1	14,0	18,5	19,1	14,2	19,1	26,2	16,9			
Regalías y derechos de licencia	98,5	101,0	105,1	142,9	121,7	135,1	120,1	148,8	108,1			
Otros servicios empresariales	308,1	298,6	251,2	340,7	329,7	332,6	281,8	324,1	280,5			
Servicios de compraventa y otros servicios relacionados con el comercio	155,3	134,5	85,4	104,4	161,0	146,7	94,7	105,9	132,5			
Servicios de arrendamiento de explotación	40,2	39,9	42,5	44,0	38,9	39,1	38,7	37,8	33,7			
Servicios empresariales, profesionales y técnicos varios	112,6	124,2	123,3	192,3	129,8	146,8	148,4	180,5	114,4			
Servicios personales, culturales, y recreativos	7,3	6,0	5,9	22,6	14,3	17,8	19,2	18,1	12,7			
Servicios de Gobierno	51,7	49,0	60,2	55,4	60,4	64,7	72,2	60,1	55,5			
Total	2.383,4	2.355,7	2.446,1	2.741,6	2.818,3	2.856,8	2.974,3	2.751,2	2.308,1			
Memorándum												
Transporte: Importación	1.228,5	1.263,3	1.336,5	1.438,9	1.577,7	1.647,8	1.857,0	1.628,0	1.243,8			
Pasajeros	82,8	100,7	94,2	97,2	97,8	125,4	106,8	91,9	83,4			
Marítimo	0,0	0,0	0,0	0,0	0,0	0,0	0,0	0,0	0,0			
Aéreo	71,7	92,0	82,0	86,9	82,5	115,8	91,2	83,4	69,0			
Otros	11,1	8,7	12,2	10,3	15,3	9,7	15,6	8,5	14,4			
Fletes	513,3	525,6	589,3	673,1	748,9	723,4	945,2	833,1	524,3			
Marítimo	364,5	373,3	416,3	476,3	527,9	513,8	671,1	591,7	372,2			
Aéreo	77,0	78,8	89,5	101,8	116,1	108,4	141,8	124,9	78,6			
Otros	71,8	73,5	83,5	95,0	104,9	101,2	132,3	116,6	73,4			
Otros	632,4	637,0	653,0	668,6	731,0	799,0	804,9	703,0	636,2			
Marítimo	513,5	520,2	561,6	558,8	600,5	679,9	699,1	593,0	526,7			
Aéreo	76,3	72,9	64,6	76,4	78,5	72,2	75,3	76,2	70,2			
Otros	42,6	43,9	26,8	33,4	52,0	46,9	30,4	33,8	39,3			

Saldos netos de servicios

(Millones de dólares)

Especificación	2002	2003	2004	2005	2006	2007	2008
1. Transporte	-94,5	185,3	103,2	166,2	123,8	-64,3	-330,1
Marítimo	-119,3	21,6	-113,8	-163,4	-299,0	-529,3	-846,0
Pasajeros	3,4	7,1	8,3	8,4	16,0	19,7	22,1
Fletes	262,5	439,7	491,4	723,3	566,5	329,0	94,8
Otros	-385,2	-425,2	-613,6	-895,1	-881,4	-878,0	-962,9
Aéreo	193,6	325,4	420,5	578,8	682,1	692,2	859,1
Pasajeros	74,1	174,6	210,7	278,4	348,8	378,6	459,1
Fletes	118,6	195,1	258,0	369,7	409,1	364,0	433,6
Otros	0,9	-44,2	-48,2	-69,3	-75,8	-50,4	-33,7
Otro	-168,7	-161,7	-203,5	-249,2	-259,3	-227,2	-343,2
Pasajeros	-12,8	-14,6	-16,5	-17,8	-20,1	-20,5	-27,8
Fletes	-111,4	-57,5	-132,6	-165,5	-165,9	-122,8	-222,0
Otros	-44,4	-89,6	-54,4	-65,9	-73,3	-83,9	-93,4
2. Viajes	224,8	33,1	117,9	58,6	-26,0	-183,0	390,1
De negocios	29,9	-335,2	-451,8	-228,5	-273,2	-232,9	-438,2
Personales	194,9	368,3	569,7	287,1	247,2	49,9	828,3
3. Otros	-831,8	-836,5	-966,9	-846,2	-729,2	-727,6	-706,2
Comunicaciones	24,6	2,5	2,8	-10,5	5,6	-13,0	16,1
Construcción	0,0	0,0	0,0	0,0	0,0	0,0	0,0
Seguros	-215,2	-311,1	-315,1	-299,7	-241,9	-281,1	-253,5
Financieros	-205,8	-184,3	-251,4	-222,2	-281,4	-327,9	-404,4
Informáticos e información	22,2	6,0	-3,2	3,0	5,0	24,1	20,5
Regalías y derechos de licencia	-209,5	-211,7	-258,8	-293,5	-328,6	-386,3	-462,0
Otros servicios empresariales	-179,2	-105,5	-108,7	50,2	196,3	319,2	484,2
Servicios de compraventa y otros servicios relacionados con el comercio	-6,9	11,8	-8,0	69,4		107,2	267,0
Servicios de arrendamiento de explotación	-76,1	-85,5	-87,0	-70,5	-5,1	23,0	51,8
Servicios empresariales, profesionales y técnicos varios	-96,2	-31,8	-13,7	51,3		94,2	165,4
Servicios personales, culturales, y recreativos	-5,4	20,4	9,9	16,5	23,4	42,7	41,2
Servicios de Gobierno	-63,5	-52,8	-42,3	-89,8	-107,6	-105,3	-148,3
Total	-701,5	-618,0	-745,9	-621,4	-631,4	-974,9	-646,2
Memorándum							
Transporte: Saldos netos	-94,5	185,3	103,2	166,2	123,8	-64,3	-330,1
Pasajeros	64,6	167,1	202,5	269,0	344,6	377,8	453,4
Marítimo	3,4	7,1	8,3	8,4	16,0	19,7	22,1
Aéreo	74,1	174,6	210,7	278,4	348,8	378,6	459,1
Otros	-12,8	-14,6	-16,5	-17,8	-20,1	-20,5	-27,8
Fletes	269,6	577,2	616,8	927,5	809,7	570,2	306,5
Marítimo	262,5	439,7	491,4	723,3	566,5	329,0	94,8
Aéreo	118,6	195,1	258,0	369,7	409,1	364,0	433,6
Otros	-111,4	-57,5	-132,6	-165,5	-165,9	-122,8	-222,0
Otros	-428,7	-559,0	-716,2	-1.030,3	-1.030,5	-1.012,3	-1.090,0
Marítimo	-385,2	-425,2	-613,6	-895,1	-881,4	-878,0	-962,9
Aéreo	0,9	-44,2	-48,2	-69,3	-75,8	-50,4	-33,7
Otros	-44,4	-89,6	-54,4	-65,9	-73,3	-83,9	-93,4

Saldos netos de servicios (Continuación)

(Millones de dólares)

Especificación	2004				2005				2006			
	I trim.	II trim.	III trim.	IV trim.	I trim.	II trim.	III trim.	IV trim.	I trim.	II trim.	III trim.	IV trim.
1. Transporte	24,8	52,4	3,9	22,0	45,1	40,5	44,9	35,6	26,8	68,7	13,3	15,0
Marítimo	-29,5	2,6	-41,4	-45,4	-45,8	-13,6	-26,7	-77,2	-84,9	-21,8	-86,7	-105,6
Pasajeros	4,0	0,8	0,0	3,5	4,3	0,7	0,1	3,3	4,1	0,6	3,6	7,6
Fletes	56,1	144,6	148,5	142,2	149,0	186,4	212,0	176,0	109,4	169,1	147,1	140,9
Otros	-89,6	-142,9	-190,0	-191,1	-199,1	-200,7	-238,8	-256,5	-198,4	-191,5	-237,4	-254,1
Aéreo	104,3	97,7	96,2	122,4	167,5	120,7	120,9	169,6	187,9	146,8	153,5	193,8
Pasajeros	68,7	40,3	46,0	55,6	101,3	47,5	50,5	79,0	114,6	54,0	81,0	99,2
Fletes	47,6	66,4	60,2	83,8	84,6	95,5	84,8	104,8	96,3	109,2	86,4	117,2
Otros	-12,0	-9,0	-10,1	-17,0	-18,4	-22,3	-14,4	-14,3	-23,0	-16,4	-13,9	-22,6
Otro	-49,9	-47,8	-50,8	-55,0	-76,7	-66,6	-49,2	-56,7	-76,2	-56,3	-53,6	-73,2
Pasajeros	-4,2	-3,5	-4,5	-4,3	-4,2	-3,9	-7,5	-2,2	-2,0	-5,5	-8,8	-3,8
Fletes	-28,9	-21,5	-39,2	-43,1	-52,3	-35,1	-32,9	-45,3	-50,6	-21,4	-34,4	-59,5
Otros	-16,9	-22,8	-7,1	-7,7	-20,2	-27,6	-8,8	-9,3	-23,6	-29,4	-10,4	-9,9
2. Viajes	142,7	-47,7	-50,5	73,4	66,2	-55,2	-49,2	96,8	25,1	-53,2	-86,5	88,6
De negocios	-130,2	-93,3	-142,7	-85,6	-47,3	-72,7	-60,1	-48,4	-65,1	-83,1	-74,1	-50,9
Personales	272,9	45,6	92,2	159,0	113,5	17,5	10,9	145,2	90,2	29,9	-12,4	139,5
3. Otros	-257,4	-276,4	-243,1	-190,0	-220,2	-252,8	-168,4	-204,8	-179,9	-213,6	-167,7	-167,9
Comunicaciones	0,3	1,4	0,0	1,2	2,2	1,1	-13,4	-0,6	3,3	-0,1	1,9	0,5
Construcción	0,0	0,0	0,0	0,0	0,0	0,0	0,0	0,0	0,0	0,0	0,0	0,0
Seguros	-49,5	-83,4	-77,2	-105,0	-55,2	-103,1	-54,6	-86,8	-32,9	-64,4	-74,7	-69,9
Financieros	-61,6	-60,2	-70,8	-58,9	-58,7	-56,1	-53,9	-53,6	-73,1	-76,2	-59,5	-72,6
Informáticos e información	-3,6	-4,3	-1,8	6,5	-4,4	-0,9	3,6	4,7	1,5	-2,3	-2,5	8,3
Regalías y derechos de licencia	-70,7	-63,3	-62,5	-62,3	-69,4	-69,9	-71,4	-82,8	-75,8	-82,9	-78,3	-91,6
Otros servicios empresariales	-67,8	-60,1	-16,2	35,4	-22,0	-11,0	47,2	35,9	11,3	26,9	77,1	81,0
Servicios de compraventa y otros servicios relacionados con el comercio	-36,4	-40,8	32,3	36,9	-18,1	-6,7	48,5	45,7				
Servicios de arrendamiento de explotación	-14,4	-11,6	-38,2	-22,8	-19,6	-18,3	-15,9	-16,7	-10,3	6,9	59,2	51,3
Servicios empresariales, profesionales y técnicos varios	-17,1	-7,7	-10,3	21,3	15,8	14,0	14,6	6,9				
Servicios personales, culturales, y recreativos	2,5	0,8	2,1	4,4	4,8	4,9	4,4	2,4	31,6	19,1	17,9	25,6
Servicios de Gobierno	-7,0	-7,5	-16,6	-11,2	-17,6	-17,9	-30,3	-24,1	7,6	7,5	4,1	4,2
Total	-89,9	-271,7	-289,6	-94,6	-108,9	-267,5	-172,7	-72,4	-21,8	-22,2	-35,8	-27,8
Memorándum												
Transporte: Saldos netos	24,8	52,4	3,9	22,0	45,1	40,5	44,9	35,6	26,8	68,7	13,3	15,0
Pasajeros	68,6	37,5	41,5	54,9	101,4	44,3	43,1	80,2	116,7	49,1	75,8	103,0
Marítimo	4,0	0,8	0,0	3,5	4,3	0,7	0,1	3,3	4,1	0,6	3,6	7,6
Aéreo	68,7	40,3	46,0	55,6	101,3	47,5	50,5	79,0	114,6	54,0	81,0	99,2
Otros	-4,2	-3,5	-4,5	-4,3	-4,2	-3,9	-7,5	-2,2	-2,0	-5,5	-8,8	-3,8
Fletes	74,8	189,6	169,6	182,9	181,3	246,8	263,9	235,5	155,1	256,9	199,1	198,6
Marítimo	56,1	144,6	148,5	142,2	149,0	186,4	212,0	176,0	109,4	169,1	147,1	140,9
Aéreo	47,6	66,4	60,2	83,8	84,6	95,5	84,8	104,8	96,3	109,2	86,4	117,2
Otros	-28,9	-21,5	-39,2	-43,1	-52,3	-35,1	-32,9	-45,3	-50,6	-21,4	-34,4	-59,5
Otros	-118,5	-174,7	-207,2	-215,8	-237,7	-250,6	-262,0	-280,1	-245,0	-237,3	-261,7	-286,6
Marítimo	-89,6	-142,9	-190,0	-191,1	-199,1	-200,7	-238,8	-256,5	-198,4	-191,5	-237,4	-254,1
Aéreo	-12,0	-9,0	-10,1	-17,0	-18,4	-22,3	-14,4	-14,3	-23,0	-16,4	-13,9	-22,6
Otros	-16,9	-22,8	-7,1	-7,7	-20,2	-27,6	-8,8	-9,3	-23,6	-29,4	-10,4	-9,9

Saldos netos de servicios (Continuación)

(Millones de dólares)

Especificación	2007				2008				2009			
	I trim.	II trim.	III trim.	IV trim.	I trim.	II trim.	III trim.	IV trim.	I trim.	II trim.	III trim.	IV trim.
1. Transporte	14,6	-43,1	-36,3	0,6	-16,8	-19,0	-137,0	-157,4	127,4			
Marítimo	-117,7	-114,9	-140,8	-155,9	-152,7	-159,0	-259,9	-274,3	26,8			
Pasajeros	8,6	0,8	0,7	9,6	10,0	1,1	0,8	10,1	10,5			
Fletes	68,6	66,5	115,4	78,5	25,1	62,7	40,0	-33,0	171,5			
Otros	-194,9	-182,2	-256,9	-244,0	-187,9	-222,9	-300,8	-251,4	-155,3			
Aéreo	192,5	121,3	151,0	227,5	230,1	202,0	214,9	212,0	159,2			
Pasajeros	125,9	47,1	86,7	118,9	149,1	66,5	119,0	124,5	85,9			
Fletes	85,6	91,3	73,2	113,9	88,5	146,3	105,3	93,5	102,6			
Otros	-19,0	-17,1	-8,9	-5,3	-7,5	-10,8	-9,4	-6,0	-29,3			
Otro	-60,2	-49,5	-46,5	-71,0	-94,2	-62,0	-92,0	-95,1	-58,6			
Pasajeros	-3,8	-5,0	-8,7	-3,0	-7,3	-5,3	-12,3	-2,9	-7,0			
Fletes	-29,0	-15,3	-23,9	-54,6	-52,4	-27,2	-64,2	-78,1	-27,4			
Otros	-27,4	-29,2	-13,9	-13,4	-34,4	-29,5	-15,4	-14,1	-24,2			
2. Viajes	-9,8	-128,9	-102,8	58,5	126,0	-41,3	62,1	243,3	232,7			
De negocios	-33,7	-67,2	-30,6	-101,4	-55,9	-175,3	-116,6	-90,4	-40,8			
Personales	23,9	-61,7	-72,2	159,9	181,8	134,1	178,7	333,7	273,5			
3. Otros	-199,5	-175,9	-104,8	-247,4	-203,9	-195,5	-137,7	-169,1	-213,9			
Comunicaciones	-0,8	-9,7	-0,6	-1,9	2,4	2,6	4,4	6,7	1,1			
Construcción	0,0	0,0	0,0	0,0	0,0	0,0	0,0	0,0	0,0			
Seguros	-73,5	-58,8	-56,3	-92,5	-62,0	-56,0	-74,6	-60,9	-63,3			
Financieros	-82,1	-90,4	-69,7	-85,7	-99,5	-100,3	-90,5	-114,1	-88,4			
Informáticos e información	10,4	2,3	1,7	9,7	6,9	3,6	-1,0	11,0	0,5			
Regalías y derechos de licencia	-85,4	-84,0	-89,1	-127,8	-108,2	-117,4	-103,4	-133,0	-95,1			
Otros servicios empresariales	38,5	70,1	128,8	81,8	76,9	97,3	163,7	146,2	42,6			
Servicios de compraventa y otros servicios relacionados con el comercio	-13,0	9,5	76,6	81,1	15,7	49,4	120,8	81,1	-4,9			
Servicios de arrendamiento de explotación	4,2	8,8	6,6	3,4	9,8	11,1	16,1	14,8	0,9			
Servicios empresariales, profesionales y técnicos varios	47,3	51,8	45,6	-2,7	51,4	36,8	26,8	50,4	46,6			
Servicios personales, culturales, y recreativos	12,1	15,4	16,6	-1,4	9,0	10,4	13,7	8,1	11,3			
Servicios de Gobierno	-18,7	-20,8	-36,2	-29,6	-29,5	-35,8	-50,0	-33,1	-22,8			
Total	-194,7	-347,9	-244,0	-188,3	-94,8	-255,8	-212,5	-83,1	146,1			
Memorándum												
Transporte: Saldos netos	14,6	-43,1	-36,3	0,6	-16,8	-19,0	-137,0	-157,4	127,4			
Pasajeros	130,7	42,9	78,7	125,5	151,8	62,4	107,6	131,7	89,5			
Marítimo	8,6	0,8	0,7	9,6	10,0	1,1	0,8	10,1	10,5			
Aéreo	125,9	47,1	86,7	118,9	149,1	66,5	119,0	124,5	85,9			
Otros	-3,8	-5,0	-8,7	-3,0	-7,3	-5,3	-12,3	-2,9	-7,0			
Fletes	125,2	142,5	164,7	137,8	61,2	181,8	81,1	-17,6	246,7			
Marítimo	68,6	66,5	115,4	78,5	25,1	62,7	40,0	-33,0	171,5			
Aéreo	85,6	91,3	73,2	113,9	88,5	146,3	105,3	93,5	102,6			
Otros	-29,0	-15,3	-23,9	-54,6	-52,4	-27,2	-64,2	-78,1	-27,4			
Otros	-241,3	-228,5	-279,7	-262,7	-229,8	-263,2	-325,6	-271,4	-208,8			
Marítimo	-194,9	-182,2	-256,9	-244,0	-187,9	-222,9	-300,8	-251,4	-155,3			
Aéreo	-19,0	-17,1	-8,9	-5,3	-7,5	-10,8	-9,4	-6,0	-29,3			
Otros	-27,4	-29,2	-13,9	-13,4	-34,4	-29,5	-15,4	-14,1	-24,2			

Índices de exportaciones e importaciones

Cantidad de exportaciones (*)

(2003 = 100)

Año	Trimestre	Mercancías generales			Bienes adquiridos en puerto por medios de transporte y otros bienes	Oro no monetario	Total
		Régimen general	Zona franca	Total			
1999		80,5	127,8	82,5	84,4	112,6	83,0
2000		84,9	118,1	86,3	99,5	126,9	87,0
2001		93,6	103,1	94,0	89,0	101,8	94,2
2002		94,9	90,7	94,7	72,1	85,5	94,4
2003		100,0	100,0	100,0	100,0	100,0	100,0
2004		116,4	91,8	115,4	118,0	80,8	114,9
2005		121,4	105,1	120,7	160,2	81,8	120,3
2006		123,1	133,3	123,1	178,2	92,5	123,0
2007		131,7	160,0	132,1	175,7	87,9	131,7
2008		129,7	181,5	130,5	209,5	95,0	130,5
1999	I	86,7	131,3	88,3	79,7	97,3	88,4
	II	81,6	125,7	83,5	80,9	100,8	83,7
	III	75,7	118,2	77,5	83,2	104,7	77,9
	IV	76,8	130,9	79,1	60,1	146,9	79,8
2000	I	92,0	114,4	92,7	99,3	125,8	93,2
	II	82,3	118,8	83,8	100,0	129,2	84,5
	III	81,6	114,4	83,0	93,7	116,6	83,5
	IV	82,4	124,1	84,3	65,6	136,4	84,7
2001	I	98,5	97,2	98,2	112,8	106,0	98,5
	II	96,1	119,5	97,1	91,2	107,9	97,2
	III	86,7	91,5	87,0	72,8	89,0	86,9
	IV	91,5	103,8	92,2	78,7	104,0	92,3
2002	I	99,9	92,8	99,5	70,8	86,6	99,1
	II	102,6	91,8	102,2	73,5	88,9	101,8
	III	83,0	85,5	83,2	64,0	84,2	83,0
	IV	94,2	92,7	94,3	80,0	82,3	94,0
2003	I	104,9	78,9	103,8	125,9	114,1	104,2
	II	102,3	95,3	102,0	96,1	108,4	102,1
	III	94,2	111,1	94,9	82,4	80,6	94,6
	IV	98,6	114,7	99,2	95,5	96,9	99,2
2004	I	117,8	91,2	116,6	97,2	89,6	116,0
	II	115,3	92,2	114,3	132,9	73,9	113,9
	III	113,6	94,2	112,8	107,0	69,2	112,0
	IV	118,4	89,2	117,2	132,6	88,7	116,9
2005	I	123,6	89,2	122,2	165,4	67,6	121,7
	II	126,1	95,6	124,9	158,1	80,2	124,4
	III	116,3	104,2	115,8	150,6	77,1	115,4
	IV	120,1	130,0	120,1	164,6	99,4	120,1
2006	I	132,3	121,2	131,6	209,4	97,1	131,5
	II	124,8	128,7	124,6	194,9	99,1	124,6
	III	122,1	134,2	122,2	166,7	86,3	121,9
	IV	114,2	147,8	114,9	141,1	86,8	114,7
2007	I	141,6	144,5	141,1	174,9	84,5	140,6
	II	141,3	146,6	141,1	182,6	87,6	140,6
	III	121,3	166,2	122,0	154,2	84,3	121,7
	IV	124,6	181,3	125,8	188,6	93,3	125,7
2008	I	139,8	162,7	139,7	238,0	101,4	139,7
	II	130,7	181,7	131,4	219,6	88,6	131,4
	III	125,7	191,7	126,9	224,8	92,9	126,9
	IV	122,7	188,5	124,0	155,9	95,8	123,9
2009	I	130,8	126,0	130,1	135,1	104,4	129,8
	II						
	III						
	IV						

(*) Índice de cuántum implícito a partir del año 2003. Índice para períodos anteriores, construido sobre la base de tasas de variación del índice de Laspeyres de base variable.

Cantidad de exportaciones de régimen general (*)

(2003 =100)

Año	Trimestre	Mineras					Agropecuarias, silvícolas y pesqueras		
		Cobre	Hierro	Salitre y yodo	Óxido y ferro-molibdeno	Total	Fruta		Total
							Uva	Total	
1999		92,6	102,3	79,8	90,8	92,0	65,2	65,9	69,9
2000		97,5	114,8	83,8	105,9	96,6	82,1	73,0	76,5
2001		101,7	105,9	82,2	112,1	100,6	74,8	79,3	81,0
2002		98,1	112,5	88,7	97,7	97,4	90,6	90,6	89,9
2003		100,0	100,0	100,0	100,0	100,0	100,0	100,0	100,0
2004		119,9	93,6	106,5	148,5	120,4	96,6	108,9	107,3
2005		115,3	104,2	110,0	145,1	119,9	103,0	116,1	113,3
2006		111,9	96,5	101,1	157,3	118,3	116,8	123,8	120,1
2007		120,5	111,4	105,4	175,4	127,5	108,0	131,1	124,4
2008		117,9	109,9	121,8	142,7	122,3	120,7	146,5	140,1
1999	I	88,6	71,1	89,8	101,4	88,5	198,5	146,2	144,3
	II	100,3	137,4	91,4	80,5	100,4	51,4	74,5	81,8
	III	89,3	84,0	65,5	93,1	87,9	1,1	41,1	40,3
	IV	92,2	120,9	72,2	88,9	91,7	10,9	22,7	24,8
2000	I	102,2	109,0	93,2	110,9	101,4	214,7	142,6	138,4
	II	91,9	121,9	91,7	85,3	91,3	88,0	79,3	87,5
	III	100,7	111,9	80,5	107,5	99,2	5,5	27,9	37,3
	IV	95,7	120,2	70,1	121,2	95,3	21,0	37,3	40,7
2001	I	101,3	111,8	83,6	107,0	100,6	201,2	147,6	142,4
	II	100,5	119,1	103,0	110,1	100,2	82,7	96,6	101,1
	III	103,7	97,5	72,4	114,5	101,7	0,7	31,7	38,9
	IV	101,5	98,2	70,5	118,3	100,5	15,2	37,9	39,3
2002	I	98,7	85,1	115,2	112,2	98,8	216,7	158,2	150,2
	II	105,3	134,0	77,4	99,8	104,0	112,5	114,1	115,7
	III	85,4	119,0	76,7	91,2	85,4	3,9	37,4	41,1
	IV	103,3	112,3	86,0	88,3	101,6	29,2	52,7	52,7
2003	I	100,2	73,6	117,0	98,6	100,6	230,9	170,6	159,3
	II	100,4	115,1	84,0	85,3	99,0	132,9	127,0	132,7
	III	98,0	105,6	104,3	83,6	98,0	2,0	43,9	48,3
	IV	101,4	105,6	94,7	132,6	102,4	34,3	58,5	59,7
2004	I	112,5	82,0	118,2	139,3	113,1	250,0	190,9	178,0
	II	121,1	90,8	98,2	120,0	118,8	106,9	125,5	129,1
	III	118,4	125,5	106,1	164,6	120,8	1,0	50,2	55,1
	IV	126,7	79,2	103,9	159,8	127,7	28,6	68,9	66,9
2005	I	112,6	127,3	102,5	143,1	117,5	255,7	202,2	186,0
	II	116,3	88,4	118,8	159,9	123,2	139,9	142,5	145,9
	III	114,9	79,6	123,3	139,2	119,3	0,6	56,3	61,9
	IV	116,9	134,3	96,0	140,8	120,2	20,1	63,4	60,2
2006	I	119,4	70,7	97,0	186,6	126,6	268,1	200,1	186,5
	II	109,7	91,2	91,2	143,1	115,7	178,5	161,5	159,4
	III	115,9	108,2	118,9	162,4	122,6	2,1	56,5	63,2
	IV	103,5	116,6	96,6	144,8	109,9	26,7	78,4	72,3
2007	I	122,5	112,0	95,8	208,5	131,6	265,5	228,3	205,7
	II	129,2	91,9	115,4	178,6	136,4	164,9	168,2	169,3
	III	112,9	126,4	124,0	158,5	119,8	3,5	67,7	67,8
	IV	117,3	118,6	87,6	166,6	123,1	7,3	60,9	56,1
2008	I	125,7	122,2	101,2	151,0	130,8	253,9	229,7	211,4
	II	110,8	122,1	133,2	155,8	117,6	227,0	195,8	193,7
	III	116,2	104,3	128,0	145,1	120,7	7,7	77,8	77,6
	IV	118,7	103,2	122,8	119,6	119,1	16,8	89,2	83,1
2009	I	114,6	191,6	93,8	155,1	119,4	327,1	274,2	259,5
	II								
	III								
	IV								

(*) Índice de cuántum implícito a partir del año 2003. Índice para períodos anteriores, construido sobre la base de tasas de variación del índice de Laspeyres de base variable.

Precio de exportaciones (*)

(2003 =100)

Año	Trimestre	Mercancías generales			Bienes adquiridos en puerto por medios de transporte y otros bienes	Oro no monetario	Total
		Régimen general	Zona franca	Total			
1999		95,9	100,6	95,9	77,4	77,5	95,5
2000		102,6	101,3	102,4	99,8	77,6	101,9
2001		89,4	101,9	89,8	100,4	74,4	89,6
2002		88,6	97,6	88,9	96,2	86,0	88,8
2003		100,0	100,0	100,0	100,0	100,0	100,0
2004		131,8	106,6	131,1	109,8	112,9	130,7
2005		160,5	115,7	159,1	118,9	123,1	158,3
2006		225,9	116,7	222,0	125,6	165,0	220,3
2007		243,5	117,7	238,9	133,5	187,2	237,1
2008		240,4	120,3	236,1	148,7	231,7	235,1
1999	I	90,5	98,4	91,2	88,7	80,1	91,0
	II	94,2	100,4	94,6	77,3	75,8	93,9
	III	96,6	104,3	97,0	73,4	72,3	96,2
	IV	104,6	103,0	104,2	110,9	80,1	103,9
2000	I	101,7	97,3	101,8	99,5	79,8	101,3
	II	102,3	99,8	102,2	99,1	77,4	101,6
	III	105,3	104,1	105,1	100,4	77,2	104,5
	IV	103,1	103,9	102,9	160,1	74,8	102,7
2001	I	94,5	98,8	94,8	101,1	72,8	94,5
	II	92,2	101,5	92,6	100,8	72,5	92,2
	III	86,2	103,9	86,7	100,2	75,4	86,6
	IV	85,6	103,3	86,1	99,4	76,0	86,0
2002	I	85,7	95,6	86,2	97,8	80,4	86,1
	II	88,0	97,0	88,3	96,4	85,5	88,2
	III	89,9	99,1	90,2	95,6	87,3	90,2
	IV	91,0	98,7	91,2	95,0	90,0	91,2
2003	I	94,4	101,7	94,7	96,1	95,8	94,7
	II	96,1	99,5	96,2	98,5	95,6	96,2
	III	100,8	99,8	100,8	101,3	100,2	100,7
	IV	109,4	99,1	108,9	104,2	108,4	108,9
2004	I	120,2	103,5	119,7	107,0	112,8	119,5
	II	129,3	105,1	128,6	109,0	109,6	128,2
	III	135,1	107,3	134,2	110,4	111,0	133,8
	IV	143,7	110,6	142,8	112,6	118,0	142,2
2005	I	144,5	112,8	143,6	115,2	118,9	143,1
	II	152,6	115,3	151,5	117,9	118,8	150,8
	III	165,1	117,2	163,5	120,4	121,8	162,7
	IV	180,6	117,8	178,5	122,2	133,1	177,3
2006	I	198,2	113,6	195,6	123,3	152,4	194,4
	II	234,1	116,3	230,0	124,5	168,4	228,1
	III	242,1	118,8	237,5	126,3	171,3	235,6
	IV	230,0	118,2	225,5	128,3	167,9	223,8
2007	I	222,6	114,6	219,2	130,0	179,3	217,8
	II	246,7	117,8	242,2	132,1	184,5	240,2
	III	253,6	120,5	248,5	134,4	177,5	246,5
	IV	250,5	117,9	245,0	137,5	207,5	243,4
2008	I	261,0	118,1	256,3	141,2	244,2	254,8
	II	265,8	121,7	260,6	146,6	246,9	259,1
	III	244,3	123,2	239,8	152,5	240,4	239,1
	IV	186,4	118,5	184,1	154,3	196,0	184,0
2009	I	160,5	119,9	159,5	153,0	238,8	160,4
	II						
	III						
	IV						

(*) Índice construido sobre la base de tasas de variación del índice de precios de Laspeyres con base promedio año anterior, desde el año 2003, y del índice de precios de Paasche para períodos anteriores.

Precio de las exportaciones de régimen general (*)

(2003 =100)

Año	Trimestre	Mineras					Agropecuarias, silvícolas y pesqueras		
		Cobre	Hierro	Salitre y yodo	Óxido y ferro-molibdeno	Total	Fruta		Total
							Uva	Total	
1999		83,4	90,4	126,2	52,2	83,7	120,5	115,6	115,6
2000		95,7	90,2	116,3	47,8	94,3	106,9	102,6	104,1
2001		82,3	93,3	111,3	44,2	82,0	114,7	99,0	100,2
2002		82,5	90,1	103,8	71,3	83,1	97,6	92,0	93,8
2003		100,0	100,0	100,0	100,0	100,0	100,0	100,0	100,0
2004		157,1	125,2	114,0	286,7	160,1	117,4	102,5	103,9
2005		210,5	215,3	143,1	624,4	219,9	117,2	102,6	104,7
2006		374,0	247,1	168,6	501,8	355,9	110,8	106,1	108,2
2007		399,1	262,6	181,7	620,1	384,9	118,9	114,3	119,2
2008		356,1	381,8	210,5	669,2	354,9	134,9	124,8	130,6
1999	I	72,6	90,6	125,2	53,2	74,2	113,5	105,7	109,3
	II	80,0	88,9	124,9	52,8	80,7	119,6	110,0	110,5
	III	87,5	90,9	128,4	51,3	87,8	92,5	67,9	79,9
	IV	93,0	90,7	128,0	52,5	92,4	244,6	178,9	174,4
2000	I	91,1	79,0	115,7	48,7	90,0	109,3	106,6	109,2
	II	95,1	88,8	112,0	50,4	93,8	84,4	95,3	98,6
	III	97,7	96,3	114,7	48,8	96,7	74,5	98,7	90,5
	IV	98,4	95,6	124,2	45,1	96,7	181,5	119,2	116,4
2001	I	89,4	87,6	109,9	41,9	88,1	107,9	98,4	101,1
	II	85,5	93,0	109,1	45,7	84,8	109,8	96,8	98,8
	III	76,9	98,1	109,3	42,7	77,3	84,2	89,2	85,2
	IV	77,4	95,3	117,5	46,9	77,7	228,4	123,7	121,2
2002	I	82,8	88,5	102,6	52,4	82,5	99,5	95,1	97,3
	II	83,8	91,4	104,3	69,8	84,4	81,4	86,1	89,8
	III	79,9	88,6	102,1	93,2	81,9	65,7	88,4	86,3
	IV	82,8	93,4	105,9	76,2	83,5	150,0	97,7	98,1
2003	I	90,6	91,0	97,3	76,7	90,4	98,7	95,5	98,2
	II	91,8	97,1	98,2	98,1	92,5	86,9	97,0	97,2
	III	100,3	109,1	102,7	111,2	101,0	67,6	102,5	97,8
	IV	117,3	102,8	101,8	113,9	116,1	161,5	117,9	112,8
2004	I	143,8	113,4	108,1	161,9	142,5	107,6	99,9	103,2
	II	152,3	133,9	113,5	244,6	154,1	109,3	108,0	107,7
	III	160,2	121,7	112,9	312,2	163,8	86,8	88,9	89,5
	IV	172,2	131,8	121,5	428,0	180,1	234,5	109,2	110,5
2005	I	180,8	141,3	128,9	586,7	191,0	117,6	103,2	106,7
	II	191,0	245,2	140,4	667,4	204,1	101,4	101,2	102,7
	III	215,9	239,3	145,3	658,0	225,9	70,0	95,1	93,1
	IV	254,2	235,1	157,8	591,1	258,4	198,7	110,6	113,7
2006	I	326,3	230,4	156,9	446,4	311,0	105,8	103,9	106,7
	II	411,6	251,8	168,9	500,6	385,1	96,4	107,8	111,0
	III	396,1	248,6	172,7	525,3	375,7	81,8	104,0	98,7
	IV	362,0	256,1	175,8	539,8	350,8	225,2	108,3	112,6
2007	I	368,8	247,6	177,1	538,0	353,9	116,6	108,0	112,0
	II	420,5	267,4	175,6	607,1	400,1	111,4	120,7	125,5
	III	408,5	272,5	181,7	679,0	396,0	67,2	119,2	120,6
	IV	398,9	261,5	192,4	663,1	388,6	253,1	113,7	121,6
2008	I	444,8	248,5	191,5	673,1	427,1	132,8	117,9	123,3
	II	439,0	338,7	202,8	682,7	422,9	116,6	132,6	138,4
	III	334,4	475,2	217,0	724,6	341,4	179,4	139,2	139,2
	IV	207,1	462,1	230,6	600,8	226,8	212,9	104,2	114,7
2009	I	200,6	173,1	241,3	265,7	199,3	114,4	100,0	104,3
	II								
	III								
	IV								

(*) Índice construido sobre la base de tasas de variación del índice de precios de Laspeyres con base promedio año anterior, desde el año 2003, y del índice de precios de Paasche para periodos anteriores.

Cantidad de importaciones (1) (2)

(2003 =100)

Año	Trimestre	Mercancías generales			Bienes adquiridos en puerto por medios de transporte	Total (3)	
		Régimen general	Zona franca	Total			
1999		77,9		69,6	77,3	92,6	77,4
2000		90,5		65,7	88,5	69,4	88,1
2001		92,0		65,5	89,8	77,6	89,6
2002		93,5		61,9	90,8	92,6	90,8
2003		100,0		100,0	100,0	100,0	100,0
2004		121,8		106,0	120,4	95,9	120,0
2005		149,9		104,6	146,0	113,7	145,5
2006		166,4		127,9	163,0	121,9	162,3
2007		196,0		153,0	192,3	119,6	190,8
2008		224,4		189,9	221,4	127,3	219,4
1999	I	76,7		70,2	76,3	182,8	77,0
	II	78,0		60,5	76,5	126,0	76,9
	III	77,8		73,0	77,5	88,2	77,4
	IV	79,4		74,2	79,0	87,5	79,0
2000	I	87,1		52,3	84,2	108,6	84,4
	II	93,2		72,2	91,4	93,6	91,5
	III	92,9		69,3	90,9	68,7	90,5
	IV	87,8		67,7	86,1	74,5	85,9
2001	I	97,5		64,6	94,7	106,2	94,8
	II	92,2		67,1	90,0	102,8	90,2
	III	94,4		64,0	91,8	76,9	91,5
	IV	83,7		65,8	82,2	106,5	82,5
2002	I	90,5		55,1	87,5	91,3	87,6
	II	96,0		59,2	92,8	94,1	92,9
	III	97,1		65,0	94,3	82,3	94,1
	IV	90,2		67,7	88,2	102,0	88,5
2003	I	95,2		74,9	93,5	94,0	93,5
	II	99,5		102,9	99,8	99,7	99,8
	III	101,2		110,2	102,0	98,8	102,0
	IV	104,0		112,1	104,7	107,5	104,8
2004	I	109,3		93,2	107,9	90,1	107,6
	II	113,0		111,6	112,9	90,6	112,5
	III	129,1		117,8	128,1	105,7	127,7
	IV	134,7		101,2	131,8	95,5	131,2
2005	I	136,7		84,7	132,2	106,8	131,8
	II	146,3		97,6	142,1	105,1	141,5
	III	156,8		112,6	153,0	110,2	152,3
	IV	159,4		122,8	156,2	129,0	155,8
2006	I	156,8		110,1	152,7	121,9	152,2
	II	161,0		120,0	157,4	123,8	156,9
	III	169,8		136,3	166,9	119,3	166,1
	IV	178,3		144,5	175,4	122,1	174,4
2007	I	171,8		135,0	168,4	121,1	167,4
	II	188,8		141,0	184,8	107,6	183,1
	III	203,6		153,0	199,6	127,5	198,1
	IV	218,4		182,8	215,1	120,5	213,0
2008	I	202,5		151,0	197,2	132,9	195,8
	II	224,5		188,7	221,3	121,3	219,0
	III	248,1		214,4	245,9	132,9	243,3
	IV	221,7		204,9	220,7	120,3	218,6
2009	I	161,4		116,0	156,7	197,3	158,8
	II						
	III						
	IV						

(1) Índice de cuántum implícito a partir del año 2003. Índice para periodos anteriores, construido sobre la base de tasas de variación del índice de Laspeyres de base variable.

(2) Las tasas de variación implícitas hasta el año 2003 corresponden a las tasas históricas oficiales. Por lo tanto, en el caso de la comparación 2003/2002, los resultados no son consistentes con las revisiones en valor efectuadas a las importaciones correspondientes al año 2003 en adelante.

(3) Excluye reparación de bienes.

Cantidad de importaciones de régimen general (1) (2)

(2003 =100)

Año	Trimestre	Régimen general					Bienes de capital	Total
		Bienes de consumo	Bienes intermedios		Resto	Total		
			Petróleo	Total				
1999		71,5	107,4	103,3	78,2	83,0	71,0	77,9
2000		93,3	101,7	99,5	89,3	91,5	85,8	90,5
2001		93,2	104,0	100,4	88,7	91,3	93,5	92,0
2002		95,5	93,7	95,1	92,3	92,8	94,3	93,5
2003		100,0	100,0	100,0	100,0	100,0	100,0	100,0
2004		126,6	103,0	111,3	123,2	120,1	120,4	121,8
2005		154,2	101,6	119,9	145,0	137,7	188,3	149,9
2006		188,7	105,9	122,2	167,6	151,9	189,0	166,4
2007		227,0	100,4	142,6	192,6	177,9	219,9	196,0
2008		254,5	99,5	141,7	228,2	198,7	282,7	224,4
1999	I	68,5	96,0	102,0	75,4	80,2	75,7	76,7
	II	64,3	127,8	120,6	74,0	83,6	77,7	78,0
	III	72,8	101,4	100,6	80,5	84,2	64,2	77,8
	IV	80,7	105,0	88,8	85,4	85,0	65,9	79,4
2000	I	92,1	101,3	103,4	85,9	89,7	77,8	87,1
	II	91,9	111,4	115,1	91,0	97,4	86,2	93,2
	III	98,5	101,5	97,8	92,4	93,3	85,0	92,9
	IV	90,3	92,7	80,1	88,0	84,9	93,4	87,8
2001	I	98,8	109,2	109,6	90,7	94,8	106,3	97,5
	II	85,4	115,5	114,5	89,0	95,6	92,0	92,2
	III	101,8	102,0	94,8	91,1	91,6	94,3	94,4
	IV	86,1	89,9	84,9	83,8	83,3	82,4	83,7
2002	I	85,3	92,3	92,3	92,2	91,8	92,7	90,5
	II	95,4	102,6	114,8	92,4	98,3	94,0	96,0
	III	105,1	87,7	85,9	97,9	94,5	96,1	97,1
	IV	96,3	92,4	88,5	86,8	86,4	94,5	90,2
2003	I	92,8	98,4	98,3	95,4	96,4	94,6	95,2
	II	93,0	104,7	103,8	96,6	98,6	110,9	99,5
	III	104,7	94,5	99,7	103,5	102,4	92,7	101,2
	IV	109,6	102,4	98,1	104,5	102,6	101,8	104,0
2004	I	108,3	113,8	115,0	109,8	112,0	101,3	109,3
	II	122,3	85,0	99,4	114,8	110,6	109,0	113,0
	III	138,7	101,6	113,4	133,7	127,8	120,6	129,1
	IV	136,7	110,3	116,3	134,2	128,8	150,9	134,7
2005	I	142,0	106,1	129,0	129,7	129,1	159,4	136,7
	II	139,7	92,3	131,5	138,8	138,0	183,6	146,3
	III	169,0	101,6	113,8	155,4	141,9	195,0	156,8
	IV	165,4	106,0	108,9	157,3	141,1	215,4	159,4
2006	I	169,8	111,9	120,9	162,6	145,8	182,6	156,8
	II	180,9	103,4	125,2	163,4	150,3	172,1	161,0
	III	192,7	104,9	120,2	171,2	154,6	193,3	169,8
	IV	211,4	103,0	122,2	173,6	157,2	208,9	178,3
2007	I	202,6	113,2	128,8	173,4	156,1	194,7	171,8
	II	207,6	109,2	152,1	188,3	177,4	202,3	188,8
	III	244,1	90,5	147,4	197,5	185,3	214,2	203,6
	IV	252,3	93,8	140,2	211,7	191,1	269,0	218,4
2008	I	238,4	103,9	162,2	195,3	181,4	240,9	202,5
	II	265,4	96,7	152,0	222,7	199,0	271,1	224,5
	III	276,9	103,6	134,5	258,7	219,3	318,9	248,1
	IV	234,8	90,7	116,5	237,0	193,7	301,9	221,7
2009	I	185,7	87,7	139,4	154,3	144,3	200,4	161,4
	II							
	III							
	IV							

(1) Índice de cuántum implícito a partir del año 2003. Índice para períodos anteriores, construido sobre la base de tasas de variación del índice de Laspeyres de base variable.

(2) Las tasas de variación implícitas hasta el año 2003 corresponden a las tasas históricas oficiales. Por lo tanto, en el caso de la comparación 2003/2002, los resultados no son consistentes con las revisiones en valor efectuadas a las importaciones correspondientes al año 2003 en adelante.

Precio de importaciones (1) (2)

(2003 =100)

Año	Trimestre	Mercancías generales			Bienes adquiridos en puerto por medios de transporte	Total (3)
		Régimen general	Zona franca	Total		
1999		106,3	112,4	106,8	59,5	106,0
2000		108,0	107,5	108,0	91,9	107,7
2001		102,3	103,3	102,4	82,3	102,1
2002		97,6	97,6	97,6	82,7	97,4
2003		100,0	100,0	100,0	100,0	100,0
2004		106,7	106,7	106,7	126,2	107,0
2005		115,9	115,9	115,9	164,6	116,6
2006		122,0	117,4	121,7	201,1	122,7
2007		127,5	118,9	126,9	226,6	128,2
2008		145,7	124,4	144,1	334,0	146,3
1999	I	102,9	109,9	103,4	42,0	102,3
	II	104,0	111,5	104,4	54,8	103,8
	III	111,2	117,7	111,6	66,8	111,1
	IV	107,1	110,6	107,4	78,8	107,0
2000	I	107,5	106,6	107,5	81,3	107,1
	II	106,2	106,4	106,1	86,0	105,9
	III	110,3	109,9	110,3	100,1	110,2
	IV	109,3	108,4	109,3	105,9	109,2
2001	I	103,2	101,4	103,2	85,6	102,9
	II	103,4	104,2	103,4	82,5	103,1
	III	103,1	104,3	103,2	87,7	103,0
	IV	99,6	103,4	99,9	69,7	99,3
2002	I	94,2	94,2	94,2	69,5	93,9
	II	97,6	97,6	97,6	80,8	97,3
	III	99,0	99,0	99,0	91,4	99,0
	IV	99,7	99,7	99,7	89,1	99,4
2003	I	100,2	100,2	100,2	105,9	100,3
	II	100,0	100,0	100,0	97,2	100,0
	III	99,7	99,7	99,7	99,6	99,7
	IV	100,0	100,0	100,0	97,3	100,0
2004	I	103,7	103,7	103,7	112,1	103,8
	II	105,1	105,1	105,1	119,6	105,3
	III	107,4	107,4	107,4	129,1	107,7
	IV	110,6	110,6	110,6	143,8	111,0
2005	I	113,9	113,9	113,9	137,4	114,3
	II	115,6	115,6	115,6	158,8	116,1
	III	117,2	117,2	117,2	177,9	118,0
	IV	117,0	117,0	117,0	184,2	117,9
2006	I	122,4	116,3	122,0	189,1	123,0
	II	123,3	116,3	122,9	209,3	124,0
	III	123,8	119,2	123,5	218,8	124,7
	IV	118,3	117,9	118,2	187,0	119,1
2007	I	124,3	117,7	124,0	182,6	124,9
	II	126,7	118,2	126,0	212,4	127,2
	III	128,1	121,3	127,4	235,8	128,8
	IV	130,9	118,3	130,1	275,7	131,8
2008	I	147,3	123,3	146,4	290,1	148,2
	II	153,1	125,7	151,2	370,2	153,7
	III	151,0	127,0	148,8	404,7	151,6
	IV	131,2	121,4	130,1	271,0	131,7
2009	I	125,6	124,3	126,1	156,8	125,7
	II					
	III					
	IV					

- (1) Índice construido sobre la base de tasas de variación del índice de precios de Laspeyres con base promedio año anterior, desde el año 2003, y del índice de precios de Paasche para periodos anteriores.
- (2) Las tasas de variación implícitas hasta el año 2003 corresponden a las tasas históricas oficiales. Por lo tanto, en el caso de la comparación 2003/2002, los resultados no son consistentes con las revisiones en valor efectuadas a las importaciones correspondientes al año 2003 en adelante.
- (3) Excluye reparación de bienes.

Precio de las importaciones de régimen general (1) (2)

(2003 =100)

Año	Trimestre	Régimen general						Total
		Bienes de consumo	Bienes intermedios		Resto	Total	Bienes de capital	
			Combustibles					
		Petróleo	Total					
1999		124,0	54,6	59,6	112,8	97,1	120,1	106,3
2000		113,0	92,2	91,9	110,4	105,5	110,8	108,0
2001		106,7	78,1	82,3	106,9	100,1	105,3	102,3
2002		101,3	81,1	82,7	99,9	95,2	101,6	97,6
2003		100,0	100,0	100,0	100,0	100,0	100,0	100,0
2004		102,5	131,4	126,2	104,6	110,2	101,2	106,7
2005		105,1	174,9	164,6	111,5	125,1	103,2	115,9
2006		107,6	216,6	201,1	111,6	134,5	104,6	122,0
2007		110,0	235,2	226,6	117,5	143,3	105,8	127,5
2008		117,0	339,1	334,0	127,1	173,2	108,0	145,7
1999	I	115,8	33,5	42,0	114,7	92,3	124,5	102,9
	II	123,8	47,1	54,8	115,6	95,7	114,0	104,0
	III	129,6	63,4	66,9	116,8	102,3	122,9	111,2
	IV	126,0	74,4	78,9	101,6	96,4	120,9	107,1
2000	I	109,5	81,6	81,3	113,6	104,5	113,2	107,5
	II	114,1	83,8	86,0	111,7	103,6	105,9	106,2
	III	113,1	102,3	100,1	111,5	108,7	113,0	110,3
	IV	116,1	102,6	105,9	105,1	106,2	111,6	109,3
2001	I	104,0	84,4	85,6	109,6	103,2	101,8	103,2
	II	111,5	78,0	82,5	107,5	99,6	106,9	103,4
	III	104,1	85,1	87,7	107,7	102,3	104,7	103,1
	IV	107,7	61,9	69,7	103,1	94,2	107,5	99,6
2002	I	99,7	64,7	69,5	98,3	90,5	100,3	94,2
	II	102,2	79,7	80,8	99,9	94,0	103,6	97,6
	III	101,0	91,0	91,4	100,4	97,9	101,0	99,0
	IV	102,1	89,1	89,1	100,8	98,3	101,3	99,7
2003	I	99,7	107,8	105,9	98,3	100,5	99,9	100,2
	II	100,6	95,2	97,2	100,1	99,3	101,7	100,0
	III	99,3	98,9	99,6	100,4	100,1	98,8	99,7
	IV	100,4	98,0	97,3	101,1	100,0	99,6	100,0
2004	I	102,1	112,8	112,1	102,6	104,9	101,5	103,7
	II	101,2	123,9	119,6	104,2	108,0	101,3	105,1
	III	103,7	135,0	129,1	104,9	111,1	99,9	107,4
	IV	103,1	153,8	143,8	106,7	116,8	102,2	110,6
2005	I	104,3	146,2	137,4	113,9	121,1	102,7	113,9
	II	103,5	168,1	158,8	112,8	124,6	104,1	115,6
	III	105,8	192,0	177,9	111,1	127,8	102,0	117,2
	IV	106,7	193,4	184,2	108,5	127,1	103,9	117,0
2006	I	107,1	206,5	189,1	112,8	134,9	103,4	122,4
	II	107,0	228,8	209,3	110,3	136,0	107,3	123,3
	III	109,4	239,8	218,8	112,5	138,0	103,2	123,8
	IV	106,8	191,3	187,0	110,9	129,3	104,4	118,3
2007	I	107,7	181,7	182,6	119,1	137,7	104,4	124,3
	II	108,9	220,5	212,4	116,4	140,8	108,7	126,7
	III	111,5	249,2	235,8	118,5	144,4	104,4	128,1
	IV	112,1	289,3	275,7	116,2	150,4	105,9	130,9
2008	I	116,3	319,9	290,1	130,1	175,2	107,5	147,3
	II	119,0	386,0	370,2	127,5	183,9	112,1	153,1
	III	122,0	411,8	404,7	130,8	181,9	106,5	151,0
	IV	110,9	238,8	271,0	120,0	151,6	106,0	131,2
2009	I	107,4	134,3	156,8	124,7	138,6	107,9	125,6
	II							
	III							
	IV							

(1) Índice construido sobre la base de tasas de variación del índice de precios de Laspeyres con base promedio año anterior, desde el año 2003, y del índice de precios de Paasche para períodos anteriores.

(2) Las tasas de variación implícitas hasta el año 2003 corresponden a las tasas históricas oficiales. Por lo tanto, en el caso de la comparación 2003/2002, los resultados no son consistentes con las revisiones en valor efectuadas a las importaciones correspondientes al año 2003 en adelante.

Posición de inversión internacional (*) (Continuación)

(Millones de dólares)

Especificación	2005	Variaciones de la posición en el semestre debido a:				2006 (a jun.)
		Transacciones	Variación de precios	Variación de tipo de cambio	Otros ajustes	
Posición de Inversión Internacional Neta (A-B)	-32.664,2	1.977,8	1.914,6	4.956,1	61,5	-23.754,1
A. Activos	91.899,7	9.875,6	1.849,8	1.936,0	-81,8	105.479,3
1. Inversión directa en el extranjero	21.358,9	1.463,0	1.440,1	127,6	0,0	24.389,6
1.1 Acciones y otras participaciones en el capital y utilidades reinvertidas	18.761,4	677,0	1.440,1	127,6	0,0	21.006,1
1.1.1 Activos frente a empresas filiales	18.761,4	677,0	1.440,1	127,6	0,0	21.006,1
1.1.2 Pasivos frente a empresas filiales						
1.2 Otro capital	2.597,5	786,0	0,0	0,0	0,0	3.383,5
1.2.1 Activos frente a empresas filiales	2.597,5	786,0	0,0	0,0	0,0	3.383,5
1.2.2 Pasivos frente a empresas filiales						
2. Inversión de cartera	37.041,1	4.281,0	430,2	786,5	45,1	42.583,9
2.1 Títulos de participación en el capital	32.741,3	1.466,4	486,0	774,9	20,5	35.489,0
2.1.1 Autoridades monetarias	0,0	0,0	0,0	0,0	0,0	0,0
2.1.2 Gobierno General	0,0	0,0	0,0	0,0	0,0	0,0
2.1.3 Bancos	17,6	0,5	-0,8	0,0	0,0	17,4
2.1.4 Otros sectores	32.723,7	1.465,9	486,7	774,9	20,5	35.471,7
2.2 Títulos de deuda	4.299,8	2.814,5	-55,8	11,6	24,6	7.094,8
2.2.1 Bonos y pagarés	3.038,7	134,8	-74,1	6,6	-246,3	2.859,7
2.2.1.1 Autoridades monetarias	0,0	0,0	0,0	0,0	0,0	0,0
2.2.1.2 Gobierno General	0,0	0,0	0,0	0,0	0,0	0,0
2.2.1.3 Bancos	304,6	-176,5	-4,2	0,0	0,0	148,4
2.2.1.4 Otros sectores	2.734,1	311,3	-69,8	6,6	-270,8	2.711,4
2.2.2 Instrumentos del mercado monetario	1.261,2	2.679,7	18,3	5,0	270,9	4.235,1
2.2.2.1 Autoridades monetarias	0,0	0,0	0,0	0,0	0,0	0,0
2.2.2.2 Gobierno General	0,0	2.907,2	0,0	0,0	0,0	2.907,2
2.2.2.3 Bancos	3,3	-1,4	-0,1	0,0	0,1	2,0
2.2.2.4 Otros sectores	1.257,9	-226,2	18,4	5,0	270,8	1.325,9
3. Instrumentos financieros derivados	1.023,2	-961,0	68,7	586,4	45,4	762,8
3.1 Autoridades monetarias	0,0	0,0	0,0	0,0	0,0	0,0
3.2 Gobierno General	0,0	0,0	0,0	0,0	0,0	0,0
3.3 Bancos	781,8	-798,1	54,7	588,8	0,0	627,2
3.4 Otros sectores	241,4	-162,8	14,1	-2,4	45,4	135,6
4. Otra inversión	15.513,0	4.743,0	0,0	89,1	-172,2	20.173,0
4.1 Créditos comerciales	6.656,0	2.108,1	0,0	0,0	0,0	8.764,0
4.1.1 Gobierno General	0,0	0,0	0,0	0,0	0,0	0,0
4.1.1.1 A largo plazo	0,0	0,0	0,0	0,0	0,0	0,0
4.1.1.2 A corto plazo	0,0	0,0	0,0	0,0	0,0	0,0
4.1.2 Otros sectores	6.656,0	2.108,1	0,0	0,0	0,0	8.764,0
4.1.2.1 A largo plazo	6.656,0	2.108,1	0,0	0,0	0,0	8.764,0
4.1.2.2 A corto plazo	0,0	0,0	0,0	0,0	0,0	0,0
4.1.2.2.1 Público	985,1	407,4	0,0	0,0	0,0	1.392,5
4.1.2.2.2 Privado	5.670,9	1.700,7	0,0	0,0	0,0	7.371,5
4.2 Préstamos	680,8	49,7	0,0	0,0	75,1	805,6
4.2.1 Autoridades monetarias	0,0	0,0	0,0	0,0	0,0	0,0
4.2.1.1 A largo plazo	0,0	0,0	0,0	0,0	0,0	0,0
4.2.1.2 A corto plazo	0,0	0,0	0,0	0,0	0,0	0,0
4.2.2 Gobierno General	0,0	0,0	0,0	0,0	0,0	0,0
4.2.2.1 A largo plazo	0,0	0,0	0,0	0,0	0,0	0,0
4.2.2.2 A corto plazo	0,0	0,0	0,0	0,0	0,0	0,0
4.2.3 Bancos	678,7	34,4	0,0	0,0	75,1	788,2
4.2.3.1 A largo plazo	214,5	12,7	0,0	0,0	85,9	313,1
4.2.3.2 A corto plazo	464,2	21,7	0,0	0,0	-10,7	475,2
4.2.4 Otros sectores	2,1	15,3	0,0	0,0	0,0	17,3
4.2.4.1 A largo plazo	2,1	15,3	0,0	0,0	0,0	17,3
4.2.4.2 A corto plazo	0,0	0,0	0,0	0,0	0,0	0,0
4.3 Moneda y depósitos	7.824,2	2.585,3	0,0	87,1	-247,4	10.249,1
4.3.1 Autoridades monetarias	0,0	0,0	0,0	0,0	0,0	0,0
4.3.2 Gobierno General	0,0	623,9	0,0	0,0	0,0	623,9
4.3.3 Bancos	1.451,2	2.246,8	0,0	1,6	-247,4	3.452,2
4.3.4 Otros sectores	6.373,0	-285,3	0,0	85,5	0,0	6.173,1
4.3.4.1 Público	151,1	277,8	0,0	0,0	0,0	428,9
4.3.4.2 Privado	6.221,9	-563,1	0,0	85,5	0,0	5.744,2
4.4 Otros activos	352,1	0,0	0,0	2,1	0,0	354,2
4.4.1 Autoridades monetarias	244,3	0,0	0,0	2,1	0,0	246,4
4.4.1.1 A largo plazo	244,3	0,0	0,0	2,1	0,0	246,4
4.4.1.2 A corto plazo	0,0	0,0	0,0	0,0	0,0	0,0
4.4.2 Gobierno General	107,8	0,0	0,0	0,0	0,0	107,8
4.4.2.1 A largo plazo	107,8	0,0	0,0	0,0	0,0	107,8
4.4.2.2 A corto plazo	0,0	0,0	0,0	0,0	0,0	0,0
4.4.3 Bancos	0,0	0,0	0,0	0,0	0,0	0,0
4.4.3.1 A largo plazo	0,0	0,0	0,0	0,0	0,0	0,0
4.4.3.2 A corto plazo	0,0	0,0	0,0	0,0	0,0	0,0
4.4.4 Otros sectores	0,0	0,0	0,0	0,0	0,0	0,0
4.4.4.1 A largo plazo	0,0	0,0	0,0	0,0	0,0	0,0
4.4.4.2 A corto plazo	0,0	0,0	0,0	0,0	0,0	0,0
4.4.4.2.1 Público	0,0	0,0	0,0	0,0	0,0	0,0
4.4.4.2.2 Privado	0,0	0,0	0,0	0,0	0,0	0,0
5. Activos de reservas	16.963,4	349,6	-89,2	346,3	0,0	17.570,1
5.1 Oro monetario	3,3	0,0	0,0	1,1	0,0	4,4
5.2 DEG	52,6	0,2	0,0	1,8	0,0	54,6
5.3 Posición de reserva en el FMI	188,8	-46,5	0,0	5,4	0,0	147,7
5.4 Divisas	16.689,1	414,1	-89,2	337,9	0,0	17.351,9
5.4.1 Monedas y depósitos	8.900,4	549,4	0,0	48,5	0,0	9.498,3
5.4.2 Valores	7.788,7	-135,3	-89,2	289,4	0,0	7.853,6
5.5 Otros activos (CCR)	29,6	-18,2	0,0	0,1	0,0	11,5

(*) Los saldos de activos y pasivos financieros de Chile con el exterior, a fines de los periodos señalados, han sido confeccionados siguiendo los lineamientos generales establecidos en la quinta edición del *Manual de Balanza de Pagos* del Fondo Monetario Internacional (FMI). Hasta el año 2005, la periodicidad de la Posición de Inversión Internacional es anual. Para los años 2006 y 2007, la periodicidad es semestral, y a partir del año 2008, esta es trimestral. Las revisiones siguen la política establecida para la balanza de pagos.

Posición de inversión internacional (*) (Continuación)

(Millones de dólares)

Especificación	Variaciones de la posición en el semestre debido a:					2006 (a jun.)
	2005	Transacciones	Variación de precios	Variación de tipo de cambio	Otros ajustes	
B. Pasivos	124.563,9	7.897,8	-64,8	-3.020,1	-143,4	129.233,5
1. Inversión directa en la economía declarante	74.196,4	4.659,5	84,8	-3.394,4	-80,8	75.465,5
1.1 Acciones y otras participaciones en el capital y utilidades reinvertidas	69.932,4	5.883,9	84,8	-3.394,4	24,5	72.531,2
1.1.1 Activos frente a inversionistas directos						
1.1.2 Pasivos frente a inversionistas directos	69.932,4	5.883,9	84,8	-3.394,4	24,5	72.531,2
1.2 Otro capital	4.264,0	-1.224,4	0,0	0,0	-105,3	2.934,3
1.2.1 Activos frente a inversionistas directos						
1.2.2 Pasivos frente a inversionistas directos	4.264,0	-1.224,4	0,0	0,0	-105,3	2.934,3
2. Inversión de cartera	17.985,0	581,2	-248,0	-348,4	-75,9	17.893,8
2.1 Títulos de participación en el capital	6.832,0	193,4	17,1	-348,4	56,0	6.750,1
2.1.1 Bancos	1.419,9	-2,4	-70,4	-71,3	14,0	1.289,7
2.1.2 Otros sectores	5.412,1	195,8	87,6	-277,1	42,0	5.460,4
2.2 Títulos de deuda	11.153,0	387,8	-265,2	0,0	-131,9	11.143,7
2.2.1 Bonos y pagarés	11.153,0	354,8	-265,2	0,0	-131,9	11.110,7
2.2.1.1 Autoridades monetarias	0,0	0,0	0,0	0,0	0,0	0,0
2.2.1.2 Gobierno General	3.205,7	156,9	-168,1	0,0	0,0	3.194,5
2.2.1.3 Bancos	1.107,7	198,8	3,6	0,0	0,0	1.310,0
2.2.1.4 Otros sectores	6.839,6	-0,9	-100,7	0,0	-131,9	6.606,2
2.2.1.4.1 Público	2.735,8	-6,9	-86,2	0,0	0,0	2.642,7
2.2.1.4.2 Privado	4.103,9	6,0	-14,5	0,0	-131,9	3.963,5
2.2.2 Instrumentos del mercado monetario	0,0	33,0	0,0	0,0	0,0	33,0
2.2.2.1 Autoridades monetarias	0,0	0,0	0,0	0,0	0,0	0,0
2.2.2.2 Gobierno General						
2.2.2.3 Bancos	0,0	33,0	0,0	0,0	0,0	33,0
2.2.2.4 Otros sectores						
3. Instrumentos financieros derivados	954,0	-850,3	98,5	673,3	14,5	890,0
3.1 Autoridades monetarias	0,0	0,0	0,0	0,0	0,0	0,0
3.2 Gobierno General	0,0	0,0	0,0	0,0	0,0	0,0
3.3 Bancos	473,4	-733,4	81,6	678,5	0,0	500,1
3.4 Otros sectores	480,6	-116,9	16,9	-5,2	14,5	389,9
4. Otra inversión	31.428,5	3.507,4	0,0	49,4	-1,2	34.984,2
4.1 Créditos comerciales	6.774,5	1.062,1	0,0	0,0	23,6	7.860,2
4.1.1 Gobierno General	0,0	-23,1	0,0	0,0	23,1	0,0
4.1.1.1 A largo plazo						
4.1.1.2 A corto plazo	0,0	0,0	0,0	0,0	0,0	0,0
4.1.2 Otros sectores	6.774,5	1.085,3	0,0	0,0	0,4	7.860,2
4.1.2.1 A largo plazo	1.687,0	444,5	0,0	0,0	0,3	2.131,8
4.1.2.1.1 Público	0,0	546,9	0,0	0,0	0,0	546,9
4.1.2.1.2 Privado	1.687,0	-102,4	0,0	0,0	0,3	1.584,9
4.1.2.2 A corto plazo	5.087,5	640,8	0,0	0,0	0,1	5.728,3
4.1.2.2.1 Público	781,8	224,4	0,0	0,0	0,0	1.006,2
4.1.2.2.2 Privado	4.305,7	416,4	0,0	0,0	0,1	4.722,1
4.2 Préstamos	24.415,0	2.283,6	0,0	52,0	-24,4	26.726,2
4.2.1 Autoridades monetarias	0,5	-0,2	0,0	0,0	0,0	0,3
4.2.1.1 Uso del crédito del FMI	0,0	0,0	0,0	0,0	0,0	0,0
4.2.1.2 Otros a largo plazo	0,5	-0,2	0,0	0,0	0,0	0,3
4.2.1.3 A corto plazo	0,0	0,0	0,0	0,0	0,0	0,0
4.2.2 Gobierno General	1.068,0	12,4	0,0	7,9	0,0	1.088,3
4.2.2.1 A largo plazo	1.068,0	12,4	0,0	7,9	0,0	1.088,3
4.2.2.2 A corto plazo	0,0	0,0	0,0	0,0	0,0	0,0
4.2.3 Bancos	6.229,7	507,4	0,0	0,0	1,9	6.739,0
4.2.3.1 A largo plazo	5.126,0	1.165,2	0,0	0,0	0,6	6.291,8
4.2.3.2 A corto plazo	1.103,7	-657,8	0,0	0,0	1,3	447,2
4.2.4 Otros sectores	17.116,8	1.764,0	0,0	44,1	-26,2	18.898,6
4.2.4.1 A largo plazo	16.504,5	1.170,2	0,0	44,1	-22,2	17.696,7
4.2.4.1.1 Público	1.852,0	134,3	0,0	0,1	0,0	1.986,4
4.2.4.1.2 Privado	14.652,5	1.035,9	0,0	44,0	-22,2	15.710,2
4.2.4.2 A corto plazo	612,3	593,7	0,0	0,0	-4,1	1.201,9
4.2.4.2.1 Público	0,0	0,0	0,0	0,0	0,0	0,0
4.2.4.2.2 Privado	612,3	593,7	0,0	0,0	-4,1	1.201,9
4.3 Moneda y depósitos	222,7	172,9	0,0	-2,6	-0,4	392,6
4.3.1 Autoridades monetarias	164,6	0,0	0,0	-2,6	-0,4	161,6
4.3.2 Bancos	58,1	172,9	0,0	0,0	0,0	231,0
4.4 Otros pasivos	16,4	-11,2	0,0	0,0	0,0	5,2
4.4.1 Autoridades monetarias	16,4	-11,2	0,0	0,0	0,0	5,2
4.4.1.1 A largo plazo	0,0	0,0	0,0	0,0	0,0	0,0
4.4.1.2 A corto plazo	16,4	-11,2	0,0	0,0	0,0	5,2
4.4.2 Gobierno General	0,0	0,0	0,0	0,0	0,0	0,0
4.4.2.1 A largo plazo	0,0	0,0	0,0	0,0	0,0	0,0
4.4.2.2 A corto plazo	0,0	0,0	0,0	0,0	0,0	0,0
4.4.3 Bancos	0,0	0,0	0,0	0,0	0,0	0,0
4.4.3.1 A largo plazo	0,0	0,0	0,0	0,0	0,0	0,0
4.4.3.2 A corto plazo	0,0	0,0	0,0	0,0	0,0	0,0
4.4.4 Otros sectores	0,0	0,0	0,0	0,0	0,0	0,0
4.4.4.1 A largo plazo						
4.4.4.2 A corto plazo						

(*) Los saldos de activos y pasivos financieros de Chile con el exterior, a fines de los periodos señalados, han sido confeccionados siguiendo los lineamientos generales establecidos en la quinta edición del *Manual de Balanza de Pagos* del Fondo Monetario Internacional (FMI). Hasta el año 2005, la periodicidad de la Posición de Inversión Internacional es anual. Para los años 2006 y 2007, la periodicidad es semestral, y a partir del año 2008, esta es trimestral. Las revisiones siguen la política establecida para la balanza de pagos.

Posición de inversión internacional (*) (Continuación)

(Millones de dólares)

Especificación	Variaciones de la posición en el semestre debido a:				2006 (a dic.)	
	2006 (a jun.)	Transacciones	Variación de precios	Variación de tipo de cambio		Otros ajustes
Posición de Inversión Internacional Neta (A-B)	-23.754,1	4.234,7	4.873,0	-594,2	84,8	-15.155,9
A. Activos	105.479,3	7.324,7	7.197,8	1.341,9	185,3	121.528,9
1. Inversión directa en el extranjero	24.389,6	1.279,5	480,2	446,7	0,0	26.595,9
1.1 Acciones y otras participaciones en el capital y utilidades reinvertidas	21.006,1	1.217,1	480,2	446,7	0,0	23.150,1
1.1.1 Activos frente a empresas filiales	21.006,1	1.217,1	480,2	446,7	0,0	23.150,1
1.1.2 Pasivos frente a empresas filiales						
1.2 Otro capital	3.383,5	62,3	0,0	0,0	0,0	3.445,8
1.2.1 Activos frente a empresas filiales	3.383,5	62,3	0,0	0,0	0,0	3.445,8
1.2.2 Pasivos frente a empresas filiales						
2. Inversión de cartera	42.583,9	5.803,7	6.636,9	307,0	-2,9	55.328,6
2.1 Títulos de participación en el capital	35.489,0	798,1	6.442,5	294,1	-2,9	43.020,8
2.1.1 Autoridades monetarias	0,0	0,0	0,0	0,0	0,0	0,0
2.1.2 Gobierno General	17,4	16,8	2,0	0,0	0,0	36,2
2.1.3 Bancos	0,0	0,0	0,0	0,0	0,0	0,0
2.1.4 Otros sectores	35.471,7	781,2	6.440,6	294,1	-2,9	42.984,6
2.2 Títulos de deuda	7.094,8	5.005,6	194,4	13,0	0,0	12.307,9
2.2.1 Bonos y pagarés	2.859,7	778,9	136,9	9,1	0,0	3.784,6
2.2.1.1 Autoridades monetarias						
2.2.1.2 Gobierno General	0,0	417,7	0,0	0,0	0,0	417,7
2.2.1.3 Bancos	148,4	84,4	4,7	0,0	0,0	237,4
2.2.1.4 Otros sectores	2.711,4	276,8	132,2	9,1	0,0	3.129,5
2.2.2 Instrumentos del mercado monetario	4.235,1	4.226,7	57,5	3,9	0,0	8.523,3
2.2.2.1 Autoridades monetarias						
2.2.2.2 Gobierno General	2.907,2	3.848,6	0,0	0,0	0,0	6.755,8
2.2.2.3 Bancos	2,0	-2,0	0,0	0,0	0,0	0,0
2.2.2.4 Otros sectores	1.325,9	380,1	57,5	3,9	0,0	1.767,5
3. Instrumentos financieros derivados	762,8	-590,8	39,5	433,0	182,5	827,0
3.1 Autoridades monetarias	0,0	0,0	0,0	0,0	0,0	0,0
3.2 Gobierno General	0,0	0,0	0,0	0,0	0,0	0,0
3.3 Bancos	627,2	-318,9	23,3	378,1	0,0	709,7
3.4 Otros sectores	135,6	-271,8	16,1	54,9	182,5	117,3
4. Otra inversión	20.173,0	-815,6	0,0	-14,6	5,7	19.348,4
4.1 Créditos comerciales	8.764,0	-721,9	0,0	0,0	0,0	8.042,1
4.1.1 Gobierno General	0,0	0,0	0,0	0,0	0,0	0,0
4.1.1.1 A largo plazo	0,0	0,0	0,0	0,0	0,0	0,0
4.1.1.2 A corto plazo	0,0	0,0	0,0	0,0	0,0	0,0
4.1.2 Otros sectores	8.764,0	-721,9	0,0	0,0	0,0	8.042,1
4.1.2.1 A largo plazo	8.764,0	-721,9	0,0	0,0	0,0	8.042,1
4.1.2.2 A corto plazo						
4.1.2.2.1 Público	1.392,5	-124,2	0,0	0,0	0,0	1.268,3
4.1.2.2.2 Privado	7.371,5	-597,7	0,0	0,0	0,0	6.773,8
4.2 Préstamos	805,6	192,7	0,0	0,0	5,7	1.004,0
4.2.1 Autoridades monetarias	0,0	0,0	0,0	0,0	0,0	0,0
4.2.1.1 A largo plazo	0,0	0,0	0,0	0,0	0,0	0,0
4.2.1.2 A corto plazo	0,0	0,0	0,0	0,0	0,0	0,0
4.2.2 Gobierno General	0,0	0,0	0,0	0,0	0,0	0,0
4.2.2.1 A largo plazo	0,0	0,0	0,0	0,0	0,0	0,0
4.2.2.2 A corto plazo	0,0	0,0	0,0	0,0	0,0	0,0
4.2.3 Bancos	788,2	188,8	0,0	0,0	5,7	982,7
4.2.3.1 A largo plazo	313,1	63,2	0,0	0,0	-77,3	299,0
4.2.3.2 A corto plazo	475,2	125,6	0,0	0,0	83,0	683,7
4.2.4 Otros sectores	17,3	3,9	0,0	0,0	0,0	21,3
4.2.4.1 A largo plazo						
4.2.4.2 A corto plazo	17,3	3,9	0,0	0,0	0,0	21,3
4.3 Moneda y depósitos	10.249,1	-286,4	0,0	-15,8	0,0	9.946,9
4.3.1 Autoridades monetarias						
4.3.2 Gobierno General	623,9	-32,9	0,0	0,0	0,0	590,9
4.3.3 Bancos	3.452,2	-1.427,7	0,0	6,9	0,0	2.031,4
4.3.4 Otros sectores	6.173,1	1.174,2	0,0	-22,8	0,0	7.324,6
4.3.4.1 Público	428,9	296,5	0,0	0,0	0,0	725,4
4.3.4.2 Privado	5.744,2	877,7	0,0	-22,8	0,0	6.599,2
4.4 Otros activos	354,2	0,0	0,0	1,2	0,0	355,4
4.4.1 Autoridades monetarias	246,4	0,0	0,0	1,2	0,0	247,6
4.4.1.1 A largo plazo	246,4	0,0	0,0	1,2	0,0	247,6
4.4.1.2 A corto plazo	0,0	0,0	0,0	0,0	0,0	0,0
4.4.2 Gobierno General	107,8	0,0	0,0	0,0	0,0	107,8
4.4.2.1 A largo plazo	107,8	0,0	0,0	0,0	0,0	107,8
4.4.2.2 A corto plazo	0,0	0,0	0,0	0,0	0,0	0,0
4.4.3 Bancos	0,0	0,0	0,0	0,0	0,0	0,0
4.4.3.1 A largo plazo	0,0	0,0	0,0	0,0	0,0	0,0
4.4.3.2 A corto plazo	0,0	0,0	0,0	0,0	0,0	0,0
4.4.4 Otros sectores						
4.4.4.1 A largo plazo						
4.4.4.2 A corto plazo						
4.4.4.2.1 Público						
4.4.4.2.2 Privado						
5. Activos de reservas	17.570,1	1.647,8	41,2	169,8	0,0	19.428,9
5.1 Oro monetario	4,4	0,0	0,0	0,0	-0,1	4,3
5.2 DEG	54,6	-0,9	0,0	0,0	0,0	54,6
5.3 Posición de reserva en el FMI	147,7	-36,6	0,0	2,0	0,1	113,2
5.4 Divisas	17.351,9	1.664,9	41,2	166,9	0,0	19.224,9
5.4.1 Monedas y depósitos	9.498,3	1.276,7	0,0	-2,9	0,0	10.772,2
5.4.2 Valores	7.853,6	388,2	41,2	169,8	0,0	8.452,8
5.5 Otros activos (CCR)	11,5	20,4	0,0	0,0	0,0	31,9

(*) Los saldos de activos y pasivos financieros de Chile con el exterior, a fines de los periodos señalados, han sido confeccionados siguiendo los lineamientos generales establecidos en la quinta edición del *Manual de Balanza de Pagos* del Fondo Monetario Internacional (FMI). Hasta el año 2005, la periodicidad de la Posición de Inversión Internacional es anual. Para los años 2006 y 2007, la periodicidad es semestral, y a partir del año 2008, esta es trimestral. Las revisiones siguen la política establecida para la balanza de pagos.

Posición de inversión internacional (*) (Continuación)

(Millones de dólares)

Especificación	Variaciones de la posición en el semestre debido a:					2006 (a dic.)
	2006 (a jun.)	Transacciones	Variación de precios	Variación de tipo de cambio	Otros ajustes	
B. Pasivos	129.233,5	3.090,0	2.324,8	1.936,1	100,5	136.684,8
1. Inversión directa en la economía declarante	75.465,5	2.638,8	525,4	1.527,6	139,5	80.296,7
1.1 Acciones y otras participaciones en el capital y utilidades reinvertidas	72.531,2	3.238,9	525,4	1.515,0	96,4	77.906,8
1.1.1 Activos frente a inversionistas directos						
1.1.2 Pasivos frente a inversionistas directos	72.531,2	3.238,9	525,4	1.515,0	96,4	77.906,8
1.2 Otro capital	2.934,3	-600,1	0,0	12,6	43,1	2.390,0
1.2.1 Activos frente a inversionistas directos						
1.2.2 Pasivos frente a inversionistas directos	2.934,3	-600,1	0,0	12,6	43,1	2.390,0
2. Inversión de cartera	17.893,8	265,0	1.673,3	86,4	-96,4	19.822,1
2.1 Títulos de participación en el capital	6.750,1	-317,4	1.628,1	86,4	-96,4	8.050,7
2.1.1 Bancos	1.289,7	-206,8	228,9	17,0	0,0	1.328,8
2.1.2 Otros sectores	5.460,4	-110,6	1.399,2	69,3	-96,4	6.722,0
2.2 Títulos de deuda	11.143,7	582,4	45,2	0,0	0,0	11.771,4
2.2.1 Bonos y pagarés	11.110,7	576,8	45,2	0,0	0,0	11.732,8
2.2.1.1 Autoridades monetarias	0,0	0,0	0,0	0,0	0,0	0,0
2.2.1.2 Gobierno General	3.194,5	-113,4	-3,0	0,0	0,0	3.078,1
2.2.1.3 Bancos	1.310,0	-1,4	6,8	0,0	0,0	1.315,4
2.2.1.4 Otros sectores	6.606,2	691,7	41,4	0,0	0,0	7.339,2
2.2.1.4.1 Público	2.642,7	513,2	38,6	0,0	0,0	3.194,5
2.2.1.4.2 Privado	3.963,5	178,5	2,8	0,0	0,0	4.144,8
2.2.2 Instrumentos del mercado monetario	33,0	5,6	0,0	0,0	0,0	38,6
2.2.2.1 Autoridades monetarias	0,0	2,7	0,0	0,0	0,0	2,7
2.2.2.2 Gobierno General						
2.2.2.3 Bancos	33,0	2,9	0,0	0,0	0,0	35,9
2.2.2.4 Otros sectores						
3. Instrumentos financieros derivados	890,0	-400,7	126,1	310,5	5,5	931,5
3.1 Autoridades monetarias	0,0	0,0	0,0	0,0	0,0	0,0
3.2 Gobierno General	0,0	0,0	0,0	0,0	0,0	0,0
3.3 Bancos	500,1	-266,0	78,8	208,5	0,0	521,3
3.4 Otros sectores	389,9	-134,7	47,3	102,0	5,5	410,2
4. Otra inversión	34.984,2	586,8	0,0	11,6	51,9	35.634,5
4.1 Créditos comerciales	7.860,2	687,2	0,0	0,0	41,5	8.588,8
4.1.1 Gobierno General	0,0	-41,4	0,0	0,0	41,4	0,0
4.1.1.1 A largo plazo		-41,4	0,0	0,0	41,4	
4.1.1.2 A corto plazo	0,0	0,0	0,0	0,0	0,0	0,0
4.1.2 Otros sectores	7.860,2	728,6	0,0	0,0	0,0	8.588,8
4.1.2.1 A largo plazo	2.131,8	-50,6	0,0	0,0	0,0	2.081,2
4.1.2.1.1 Público	546,9	-18,0	0,0	0,0	0,0	529,0
4.1.2.1.2 Privado	1.584,9	-32,6	0,0	0,0	0,0	1.552,3
4.1.2.2 A corto plazo	5.728,3	779,2	0,0	0,0	0,0	6.507,6
4.1.2.2.1 Público	1.006,2	21,7	0,0	0,0	0,0	1.027,9
4.1.2.2.2 Privado	4.722,1	757,5	0,0	0,0	0,0	5.479,7
4.2 Préstamos	26.726,2	46,0	0,0	10,7	10,5	26.793,4
4.2.1 Autoridades monetarias	0,3	-0,3	0,0	0,0	0,1	0,2
4.2.1.1 Uso del crédito del FMI	0,0	0,0	0,0	0,0	0,0	0,0
4.2.1.2 Otros a largo plazo	0,3	-0,3	0,0	0,0	0,1	0,2
4.2.1.3 A corto plazo	0,0	0,0	0,0	0,0	0,0	0,0
4.2.2 Gobierno General	1.088,3	35,5	0,0	3,6	0,0	1.127,4
4.2.2.1 A largo plazo	1.088,3	35,5	0,0	3,6	0,0	1.127,4
4.2.2.2 A corto plazo	0,0	0,0	0,0	0,0	0,0	0,0
4.2.3 Bancos	6.739,0	-519,1	0,0	0,0	0,0	6.219,8
4.2.3.1 A largo plazo	6.291,8	-1.824,1	0,0	0,0	0,0	4.467,6
4.2.3.2 A corto plazo	447,2	1.305,0	0,0	0,0	0,0	1.752,2
4.2.4 Otros sectores	18.898,6	529,8	0,0	7,1	10,4	19.446,0
4.2.4.1 A largo plazo	17.696,7	1.050,0	0,0	7,1	10,4	18.764,2
4.2.4.1.1 Público	1.986,4	-150,5	0,0	0,1	0,0	1.836,0
4.2.4.1.2 Privado	15.710,2	1.200,5	0,0	7,0	10,4	16.928,1
4.2.4.2 A corto plazo	1.201,9	-520,2	0,0	0,0	0,0	681,8
4.2.4.2.1 Público	0,0	0,0	0,0	0,0	0,0	0,0
4.2.4.2.2 Privado	1.201,9	-520,2	0,0	0,0	0,0	681,8
4.3 Moneda y depósitos	392,6	-154,6	0,0	0,9	0,0	238,9
4.3.1 Autoridades monetarias	161,6	-8,5	0,0	0,9	0,0	154,1
4.3.2 Bancos	231,0	-146,2	0,0	0,0	0,0	84,8
4.4 Otros pasivos	5,2	8,3	0,0	0,0	0,0	13,5
4.4.1 Autoridades monetarias	5,2	8,3	0,0	0,0	0,0	13,5
4.4.1.1 A largo plazo	0,0	0,0	0,0	0,0	0,0	0,0
4.4.1.2 A corto plazo	5,2	8,3	0,0	0,0	0,0	13,5
4.4.2 Gobierno General	0,0	0,0	0,0	0,0	0,0	0,0
4.4.2.1 A largo plazo	0,0	0,0	0,0	0,0	0,0	0,0
4.4.2.2 A corto plazo	0,0	0,0	0,0	0,0	0,0	0,0
4.4.3 Bancos	0,0	0,0	0,0	0,0	0,0	0,0
4.4.3.1 A largo plazo	0,0	0,0	0,0	0,0	0,0	0,0
4.4.3.2 A corto plazo	0,0	0,0	0,0	0,0	0,0	0,0
4.4.4 Otros sectores	0,0	0,0	0,0	0,0	0,0	0,0
4.4.4.1 A largo plazo	0,0	0,0	0,0	0,0	0,0	0,0
4.4.4.2 A corto plazo	0,0	0,0	0,0	0,0	0,0	0,0

(*) Los saldos de activos y pasivos financieros de Chile con el exterior, a fines de los periodos señalados, han sido confeccionados siguiendo los lineamientos generales establecidos en la quinta edición del *Manual de Balanza de Pagos* del Fondo Monetario Internacional (FMI). Hasta el año 2005, la periodicidad de la Posición de Inversión Internacional es anual. Para los años 2006 y 2007, la periodicidad es semestral, y a partir del año 2008, esta es trimestral. Las revisiones siguen la política establecida para la balanza de pagos.

Posición de inversión internacional (*) (Continuación)

(Millones de dólares)

Especificación	2005	Variaciones de la posición en el año debido a:				2006
		Transacciones	Variación de precios	Variación de tipo de cambio	Otros ajustes	
Posición de Inversión Internacional Neta (A-B)	-32.664,2	6.212,5	6.787,6	4.361,9	146,3	-15.155,9
A. Activos	91.899,7	17.200,3	9.047,6	3.277,9	103,5	121.528,9
1. Inversión directa en el extranjero	21.358,9	2.742,5	1.920,3	574,3	0,0	26.595,9
1.1 Acciones y otras participaciones en el capital y utilidades reinvertidas	18.761,4	1.894,1	1.920,3	574,3	0,0	23.150,1
1.1.1 Activos frente a empresas filiales	18.761,4	1.894,1	1.920,3	574,3	0,0	23.150,1
1.1.2 Pasivos frente a empresas filiales						
1.2 Otro capital	2.597,5	848,4	0,0	0,0	0,0	3.445,8
1.2.1 Activos frente a empresas filiales	2.597,5	848,4	0,0	0,0	0,0	3.445,8
1.2.2 Pasivos frente a empresas filiales						
2. Inversión de cartera	37.041,1	10.084,7	7.067,1	1.093,6	42,2	55.328,6
2.1 Títulos de participación en el capital	32.741,3	2.264,5	6.928,5	1.068,9	17,6	43.020,8
2.1.1 Autoridades monetarias			0,0			0,0
2.1.2 Gobierno General	0,0	0,0	0,0	0,0	0,0	0,0
2.1.3 Bancos	17,6	17,4	1,2	0,0	0,0	36,2
2.1.4 Otros sectores	32.723,7	2.247,1	6.927,3	1.068,9	17,6	42.984,6
2.2 Títulos de deuda	4.299,8	7.820,2	138,6	24,6	24,6	12.307,9
2.2.1 Bonos y pagarés	3.038,7	913,8	62,8	15,7	-246,3	3.784,6
2.2.1.1 Autoridades monetarias						
2.2.1.2 Gobierno General	0,0	417,7	0,0	0,0	0,0	417,7
2.2.1.3 Bancos	304,6	-92,1	0,5	0,0	0,0	237,4
2.2.1.4 Otros sectores	2.734,1	588,2	62,4	15,7	-270,8	3.129,5
2.2.2 Instrumentos del mercado monetario	1.261,2	6.906,4	75,8	8,9	270,9	8.523,3
2.2.2.1 Autoridades monetarias						
2.2.2.2 Gobierno General	0,0	6.755,8	0,0	0,0	0,0	6.755,8
2.2.2.3 Bancos	3,3	-3,3	-0,1	0,0	0,1	0,0
2.2.2.4 Otros sectores	1.257,9	153,9	75,9	8,9	270,8	1.767,5
3. Instrumentos financieros derivados	1.023,2	-1.551,7	108,2	1.019,4	227,9	827,0
3.1 Autoridades monetarias	0,0	0,0	0,0	0,0	0,0	0,0
3.2 Gobierno General	0,0	0,0	0,0	0,0	0,0	0,0
3.3 Bancos	781,8	-1.117,1	78,0	966,9	0,0	709,7
3.4 Otros sectores	241,4	-434,7	30,2	52,5	227,9	117,3
4. Otra inversión	15.513,0	3.927,5	0,0	74,5	-166,6	19.348,4
4.1 Créditos comerciales	6.656,0	1.386,2	0,0	0,0	0,0	8.042,1
4.1.1 Gobierno General	0,0	0,0	0,0	0,0	0,0	0,0
4.1.1.1 A largo plazo	0,0	0,0	0,0	0,0	0,0	0,0
4.1.1.2 A corto plazo	0,0	0,0	0,0	0,0	0,0	0,0
4.1.2 Otros sectores	6.656,0	1.386,2	0,0	0,0	0,0	8.042,1
4.1.2.1 A largo plazo						
4.1.2.2 A corto plazo	6.656,0	1.386,2	0,0	0,0	0,0	8.042,1
4.1.2.2.1 Público	985,1	283,2	0,0	0,0	0,0	1.268,3
4.1.2.2.2 Privado	5.670,9	1.103,0	0,0	0,0	0,0	6.773,8
4.2 Préstamos	680,8	242,4	0,0	0,0	80,8	1.004,0
4.2.1 Autoridades monetarias	0,0	0,0	0,0	0,0	0,0	0,0
4.2.1.1 A largo plazo	0,0	0,0	0,0	0,0	0,0	0,0
4.2.1.2 A corto plazo	0,0	0,0	0,0	0,0	0,0	0,0
4.2.2 Gobierno General	0,0	0,0	0,0	0,0	0,0	0,0
4.2.2.1 A largo plazo	0,0	0,0	0,0	0,0	0,0	0,0
4.2.2.2 A corto plazo	0,0	0,0	0,0	0,0	0,0	0,0
4.2.3 Bancos	678,7	223,2	0,0	0,0	80,8	982,7
4.2.3.1 A largo plazo	214,5	75,9	0,0	0,0	8,6	299,0
4.2.3.2 A corto plazo	464,2	147,2	0,0	0,0	72,3	683,7
4.2.4 Otros sectores	2,1	19,2	0,0	0,0	0,0	21,3
4.2.4.1 A largo plazo						
4.2.4.2 A corto plazo	2,1	19,2	0,0	0,0	0,0	21,3
4.3 Moneda y depósitos	7.824,2	2.298,9	0,0	71,2	-247,4	9.946,9
4.3.1 Autoridades monetarias						
4.3.2 Gobierno General	0,0	590,9	0,0	0,0	0,0	590,9
4.3.3 Bancos	1.451,2	819,1	0,0	8,5	-247,4	2.031,4
4.3.4 Otros sectores	6.373,0	888,9	0,0	62,7	0,0	7.324,6
4.3.4.1 Público	151,1	574,3	0,0	0,0	0,0	725,4
4.3.4.2 Privado	6.221,9	314,6	0,0	62,7	0,0	6.599,2
4.4 Otros activos	352,1	0,0	0,0	3,3	0,0	355,4
4.4.1 Autoridades monetarias	244,3	0,0	0,0	3,3	0,0	247,6
4.4.1.1 A largo plazo	244,3	0,0	0,0	3,3	0,0	247,6
4.4.1.2 A corto plazo	0,0	0,0	0,0	0,0	0,0	0,0
4.4.2 Gobierno General	107,8	0,0	0,0	0,0	0,0	107,8
4.4.2.1 A largo plazo	107,8	0,0	0,0	0,0	0,0	107,8
4.4.2.2 A corto plazo	0,0	0,0	0,0	0,0	0,0	0,0
4.4.3 Bancos	0,0	0,0	0,0	0,0	0,0	0,0
4.4.3.1 A largo plazo	0,0	0,0	0,0	0,0	0,0	0,0
4.4.3.2 A corto plazo	0,0	0,0	0,0	0,0	0,0	0,0
4.4.4 Otros sectores						
4.4.4.1 A largo plazo						
4.4.4.2 A corto plazo						
4.4.4.2.1 Público						
4.4.4.2.2 Privado						
5. Activos de reservas	16.963,4	1.997,4	-48,0	516,1	0,0	19.428,9
5.1 Oro monetario	3,3	0,0	0,0	1,1	-0,1	4,3
5.2 DEG	52,6	-0,7	0,0	2,7	0,0	54,6
5.3 Posición de reserva en el FMI	188,8	-83,1	0,0	7,4	0,1	113,2
5.4 Divisas	16.689,1	2.079,0	-48,0	504,8	0,0	19.224,9
5.4.1 Monedas y depósitos	8.900,4	1.826,1	0,0	45,6	0,0	10.772,2
5.4.2 Valores	7.788,7	252,9	-48,0	459,2	0,0	8.452,8
5.5 Otros activos (CCR)	29,6	2,2	0,0	0,1	0,0	31,9

(*) Los saldos de activos y pasivos financieros de Chile con el exterior, a fines de los periodos señalados, han sido confeccionados siguiendo los lineamientos generales establecidos en la quinta edición del *Manual de Balanza de Pagos* del Fondo Monetario Internacional (FMI). Hasta el año 2005, la periodicidad de la Posición de Inversión Internacional es anual. Para los años 2006 y 2007, la periodicidad es semestral, y a partir del año 2008, esta es trimestral. Las revisiones siguen la política establecida para la balanza de pagos.

Posición de inversión internacional (*) (Continuación)

(Millones de dólares)

Especificación	Variaciones de la posición en el año debido a:					2006
	2005	Transacciones	Variación de precios	Variación de tipo de cambio	Otros ajustes	
B. Pasivos	124.563,9	10.987,8	2.260,0	-1.084,1	-42,8	136.684,8
1. Inversión directa en la economía declarante	74.196,4	7.298,4	610,2	-1.866,9	58,7	80.296,7
1.1 Acciones y otras participaciones en el capital y utilidades reinvertidas	69.932,4	9.122,8	610,2	-1.879,5	120,9	77.906,8
1.1.1 Activos frente a inversionistas directos						
1.1.2 Pasivos frente a inversionistas directos	69.932,4	9.122,8	610,2	-1.879,5	120,9	77.906,8
1.2 Otro capital	4.264,0	-1.824,4	0,0	12,6	-62,2	2.390,0
1.2.1 Activos frente a inversionistas directos						
1.2.2 Pasivos frente a inversionistas directos	4.264,0	-1.824,4	0,0	12,6	-62,2	2.390,0
2. Inversión de cartera	17.985,0	846,2	1.425,3	-262,0	-172,4	19.822,1
2.1 Títulos de participación en el capital	6.832,0	-124,1	1.645,2	-262,0	-40,5	8.050,7
2.1.1 Bancos	1.419,9	-209,3	158,4	-54,3	14,0	1.328,8
2.1.2 Otros sectores	5.412,1	85,2	1.486,8	-207,7	-54,5	6.722,0
2.2 Títulos de deuda	11.153,0	970,2	-220,0	0,0	-131,9	11.771,4
2.2.1 Bonos y pagarés	11.153,0	931,6	-220,0	0,0	-131,9	11.732,8
2.2.1.1 Autoridades monetarias	0,0	0,0	0,0	0,0	0,0	0,0
2.2.1.2 Gobierno General	3.205,7	43,5	-171,1	0,0	0,0	3.078,1
2.2.1.3 Bancos	1.107,7	197,4	10,4	0,0	0,0	1.315,4
2.2.1.4 Otros sectores	6.839,6	690,8	-59,3	0,0	-131,9	7.339,2
2.2.1.4.1 Público	2.735,8	506,3	-47,6	0,0	0,0	3.194,5
2.2.1.4.2 Privado	4.103,9	184,5	-11,7	0,0	-131,9	4.144,8
2.2.2 Instrumentos del mercado monetario	0,0	38,6	0,0	0,0	0,0	38,6
2.2.2.1 Autoridades monetarias	0,0	2,7	0,0	0,0	0,0	2,7
2.2.2.2 Gobierno General						
2.2.2.3 Bancos	0,0	35,9	0,0	0,0	0,0	35,9
2.2.2.4 Otros sectores						
3. Instrumentos financieros derivados	954,0	-1.251,0	224,5	983,8	20,1	931,5
3.1 Autoridades monetarias	0,0	0,0	0,0	0,0	0,0	0,0
3.2 Gobierno General	0,0	0,0	0,0	0,0	0,0	0,0
3.3 Bancos	473,4	-999,5	160,4	887,0	0,0	521,3
3.4 Otros sectores	480,6	-251,5	64,2	96,8	20,1	410,2
4. Otra inversión	31.428,5	4.094,2	0,0	61,0	50,8	35.634,5
4.1 Créditos comerciales	6.774,5	1.749,3	0,0	0,0	65,0	8.588,8
4.1.1 Gobierno General	0,0	-64,6	0,0	0,0	64,6	0,0
4.1.1.1 A largo plazo		-64,6	0,0	0,0	64,6	0,0
4.1.1.2 A corto plazo	0,0	0,0	0,0	0,0	0,0	0,0
4.1.2 Otros sectores	6.774,5	1.813,9	0,0	0,0	0,5	8.588,8
4.1.2.1 A largo plazo	1.687,0	393,9	0,0	0,0	0,3	2.081,2
4.1.2.1.1 Público	0,0	529,0	0,0	0,0	0,0	529,0
4.1.2.1.2 Privado	1.687,0	-135,0	0,0	0,0	0,3	1.552,3
4.1.2.2 A corto plazo	5.087,5	1.420,0	0,0	0,0	0,1	6.507,6
4.1.2.2.1 Público	781,8	246,1	0,0	0,0	0,0	1.027,9
4.1.2.2.2 Privado	4.305,7	1.173,9	0,0	0,0	0,1	5.479,7
4.2 Préstamos	24.415,0	2.329,6	0,0	62,7	-13,9	26.793,4
4.2.1 Autoridades monetarias	0,5	-0,4	0,0	0,0	0,1	0,2
4.2.1.1 Uso del crédito del FMI	0,0	0,0	0,0	0,0	0,0	0,0
4.2.1.2 Otros a largo plazo	0,5	-0,4	0,0	0,0	0,1	0,2
4.2.1.3 A corto plazo	0,0	0,0	0,0	0,0	0,0	0,0
4.2.2 Gobierno General	1.068,0	47,9	0,0	11,5	0,0	1.127,4
4.2.2.1 A largo plazo	1.068,0	47,9	0,0	11,5	0,0	1.127,4
4.2.2.2 A corto plazo	0,0	0,0	0,0	0,0	0,0	0,0
4.2.3 Bancos	6.229,7	-11,7	0,0	0,0	1,8	6.219,8
4.2.3.1 A largo plazo	5.126,0	-658,9	0,0	0,0	0,5	4.467,6
4.2.3.2 A corto plazo	1.103,7	647,2	0,0	0,0	1,3	1.752,2
4.2.4 Otros sectores	17.116,8	2.293,8	0,0	51,2	-15,8	19.446,0
4.2.4.1 A largo plazo	16.504,5	2.220,2	0,0	51,2	-11,7	18.764,2
4.2.4.1.1 Público	1.852,0	-16,2	0,0	0,2	0,0	1.836,0
4.2.4.1.2 Privado	14.652,5	2.236,4	0,0	51,0	-11,8	16.928,1
4.2.4.2 A corto plazo	612,3	73,6	0,0	0,0	-4,1	681,8
4.2.4.2.1 Público	0,0	0,0	0,0	0,0	0,0	0,0
4.2.4.2.2 Privado	612,3	73,6	0,0	0,0	-4,1	681,8
4.3 Moneda y depósitos	222,7	18,2	0,0	-1,7	-0,4	238,9
4.3.1 Autoridades monetarias	164,6	-8,5	0,0	-1,7	-0,4	154,1
4.3.2 Bancos	58,1	26,7	0,0	0,0	0,0	84,8
4.4 Otros pasivos	16,4	-2,9	0,0	0,0	13,5	13,5
4.4.1 Autoridades monetarias	16,4	-2,9	0,0	0,0	0,0	13,5
4.4.1.1 A largo plazo	0,0	0,0	0,0	0,0	0,0	0,0
4.4.1.2 A corto plazo	16,4	-2,9	0,0	0,0	0,0	13,5
4.4.2 Gobierno General	0,0	0,0	0,0	0,0	0,0	0,0
4.4.2.1 A largo plazo	0,0	0,0	0,0	0,0	0,0	0,0
4.4.2.2 A corto plazo	0,0	0,0	0,0	0,0	0,0	0,0
4.4.3 Bancos	0,0	0,0	0,0	0,0	0,0	0,0
4.4.3.1 A largo plazo	0,0	0,0	0,0	0,0	0,0	0,0
4.4.3.2 A corto plazo	0,0	0,0	0,0	0,0	0,0	0,0
4.4.4 Otros sectores	0,0	0,0	0,0	0,0	0,0	0,0
4.4.4.1 A largo plazo						
4.4.4.2 A corto plazo						

(*) Los saldos de activos y pasivos financieros de Chile con el exterior, a fines de los periodos señalados, han sido confeccionados siguiendo los lineamientos generales establecidos en la quinta edición del *Manual de Balanza de Pagos* del Fondo Monetario Internacional (FMI). Hasta el año 2005, la periodicidad de la Posición de Inversión Internacional es anual. Para los años 2006 y 2007, la periodicidad es semestral, y a partir del año 2008, esta es trimestral. Las revisiones siguen la política establecida para la balanza de pagos.

Posición de inversión internacional (*) (Continuación)

(Millones de dólares)

Especificación	Variaciones de la posición en el semestre debido a:					2007 (a jun.)
	2006 (a dic.)	Transacciones	Variación de precios	Variación de tipo de cambio	Otros ajustes	
Posición de Inversión Internacional Neta (A-B)	-15.155,9	3.384,8	5.540,1	352,2	285,6	-5.593,2
A. Activos	121.528,9	12.562,4	5.755,8	1.971,1	246,5	142.064,7
1. Inversión directa en el extranjero	26.595,9	2.261,3	417,7	431,0	0,0	29.705,8
1.1 Acciones y otras participaciones en el capital y utilidades reinvertidas	23.150,1	1.880,9	417,7	431,0	0,0	25.879,7
1.1.1 Activos frente a empresas filiales						
1.1.2 Pasivos frente a empresas filiales						
1.2 Otro capital	3.445,8	380,3	0,0	0,0	0,0	3.826,1
1.2.1 Activos frente a empresas filiales	3.445,8	380,3	0,0	0,0	0,0	3.826,1
1.2.2 Pasivos frente a empresas filiales						
2. Inversión de cartera	55.328,6	7.770,2	5.316,3	514,7	0,0	68.929,9
2.1 Títulos de participación en el capital	43.020,8	4.848,2	4.895,2	344,0	0,0	53.108,2
2.1.1 Autoridades monetarias	0,0	0,0	0,0	0,0	0,0	0,0
2.1.2 Gobierno General	36,2	0,0	1,0	2,0	0,0	39,2
2.1.3 Bancos	42.984,6	4.848,2	4.894,2	342,0	0,0	53.069,1
2.1.4 Otros sectores	12.307,9	2.922,0	421,1	170,7	0,0	15.821,7
2.2 Títulos de deuda	3.784,6	7.403,0	362,9	131,2	0,0	11.681,7
2.2.1 Bonos y pagarés						
2.2.1.1 Autoridades monetarias						
2.2.1.2 Gobierno General	417,7	7.616,8	297,2	123,0	0,0	8.454,7
2.2.1.3 Bancos	237,4	-24,1	47,0	3,7	0,0	264,0
2.2.1.4 Otros sectores	3.129,5	-189,7	18,8	4,5	0,0	2.965,0
2.2.2 Instrumentos del mercado monetario	8.523,3	-4.481,0	58,2	39,5	0,0	4.139,9
2.2.2.1 Autoridades monetarias						
2.2.2.2 Gobierno General	6.755,8	-4.296,5	49,8	23,4	0,0	2.532,5
2.2.2.3 Bancos	0,0	0,0	0,0	0,0	0,0	0,0
2.2.2.4 Otros sectores	1.767,5	-184,5	8,4	16,1	0,0	1.607,5
3. Instrumentos financieros derivados	827,0	-1.072,5	63,9	699,9	246,5	764,8
3.1 Autoridades monetarias	0,0	0,0	0,0	0,0	0,0	0,0
3.2 Gobierno General	0,0	0,0	0,0	0,0	0,0	0,0
3.3 Bancos	709,7	-801,1	69,6	698,8	0,0	677,0
3.4 Otros sectores	117,3	-271,4	-5,6	1,0	246,5	87,8
4. Otra inversión	19.348,4	5.187,5	5.187,5	231,8	0,0	24.767,7
4.1 Créditos comerciales	8.042,1	2.006,0	0,0	0,0	0,0	10.048,1
4.1.1 Gobierno General	0,0	0,0	0,0	0,0	0,0	0,0
4.1.1.1 A largo plazo	0,0	0,0	0,0	0,0	0,0	0,0
4.1.1.2 A corto plazo	0,0	0,0	0,0	0,0	0,0	0,0
4.1.2 Otros sectores	8.042,1	2.006,0	0,0	0,0	0,0	10.048,1
4.1.2.1 A largo plazo	8.042,1	2.006,0	0,0	0,0	0,0	10.048,1
4.1.2.2 A corto plazo						
4.1.2.2.1 Público	1.268,3	-181,0	0,0	0,0	0,0	1.087,3
4.1.2.2.2 Privado	6.773,8	2.187,0	0,0	0,0	0,0	8.960,8
4.2 Préstamos	1.004,0	498,1	0,0	-2,0	0,0	1.500,1
4.2.1 Autoridades monetarias	0,0	0,0	0,0	0,0	0,0	0,0
4.2.1.1 A largo plazo	0,0	0,0	0,0	0,0	0,0	0,0
4.2.1.2 A corto plazo	0,0	0,0	0,0	0,0	0,0	0,0
4.2.2 Gobierno General	0,0	0,0	0,0	0,0	0,0	0,0
4.2.2.1 A largo plazo	0,0	0,0	0,0	0,0	0,0	0,0
4.2.2.2 A corto plazo	0,0	0,0	0,0	0,0	0,0	0,0
4.2.3 Bancos	982,7	462,4	0,0	-2,0	0,0	1.443,0
4.2.3.1 A largo plazo	299,0	94,4	0,0	-1,5	0,0	391,9
4.2.3.2 A corto plazo	683,7	368,0	0,0	-0,6	0,0	1.051,2
4.2.4 Otros sectores	21,3	35,8	0,0	0,0	0,0	57,0
4.2.4.1 A largo plazo						
4.2.4.2 A corto plazo	21,3	35,8	0,0	0,0	0,0	57,0
4.3 Moneda y depósitos	9.946,9	2.683,4	0,0	233,5	0,0	12.863,7
4.3.1 Autoridades monetarias						
4.3.2 Gobierno General	590,9	3.139,8	0,0	191,8	0,0	3.922,5
4.3.3 Bancos	2.031,4	289,8	0,0	24,7	0,0	2.346,0
4.3.4 Otros sectores	7.324,6	-746,3	0,0	17,0	0,0	6.595,3
4.3.4.1 Público	725,4	340,6	0,0	0,0	0,0	1.066,0
4.3.4.2 Privado	6.599,2	-1.086,8	0,0	17,0	0,0	5.529,3
4.4 Otros activos	355,4	0,0	0,0	0,3	0,0	355,7
4.4.1 Autoridades monetarias	247,6	0,0	0,0	0,3	0,0	247,9
4.4.1.1 A largo plazo	247,6	0,0	0,0	0,3	0,0	247,9
4.4.1.2 A corto plazo	0,0	0,0	0,0	0,0	0,0	0,0
4.4.2 Gobierno General	107,8	0,0	0,0	0,0	0,0	107,8
4.4.2.1 A largo plazo	107,8	0,0	0,0	0,0	0,0	107,8
4.4.2.2 A corto plazo	0,0	0,0	0,0	0,0	0,0	0,0
4.4.3 Bancos	0,0	0,0	0,0	0,0	0,0	0,0
4.4.3.1 A largo plazo	0,0	0,0	0,0	0,0	0,0	0,0
4.4.3.2 A corto plazo	0,0	0,0	0,0	0,0	0,0	0,0
4.4.4 Otros sectores						
4.4.4.1 A largo plazo						
4.4.4.2 A corto plazo						
4.4.4.2.1 Público						
4.4.4.2.2 Privado						
5. Activos de reservas	19.428,9	-1.584,1	-42,1	93,8	0,0	17.896,5
5.1 Oro monetario	4,3	0,0	0,0	0,4	0,0	4,8
5.2 DEG	54,6	-1,6	0,0	0,4	0,0	53,4
5.3 Posición de reserva en el FMI	113,2	-13,8	0,0	0,9	0,0	100,3
5.4 Divisas	19.224,9	-1.598,0	-42,1	92,0	0,0	17.676,9
5.4.1 Monedas y depósitos	10.772,2	-1.369,9	0,0	-11,1	0,0	9.391,1
5.4.2 Valores	8.452,8	-228,1	-42,1	103,2	0,0	8.285,8
5.5 Otros activos (CCR)	31,9	29,2	0,0	0,0	0,0	61,1

(*) Los saldos de activos y pasivos financieros de Chile con el exterior, a fines de los períodos señalados, han sido confeccionados siguiendo los lineamientos generales establecidos en la quinta edición del *Manual de Balanza de Pagos* del Fondo Monetario Internacional (FMI). Hasta el año 2005, la periodicidad de la Posición de Inversión Internacional es anual. Para los años 2006 y 2007, la periodicidad es semestral, y a partir del año 2008, esta es trimestral. Las revisiones siguen la política establecida para la balanza de pagos.

Posición de inversión internacional (*) (Continuación)

(Millones de dólares)

Especificación	Variaciones de la posición en el semestre debido a:				2007 (a jun.)	
	2006 (a dic.)	Transacciones	Variación de precios	Variación de tipo de cambio		Otros ajustes
B. Pasivos	136.684,8	9.177,5	215,7	1.618,9	-39,1	147.657,9
1. Inversión directa en la economía declarante	80.296,7	8.153,8	-731,1	794,7	3,1	88.517,2
1.1 Acciones y otras participaciones en el capital y utilidades reinvertidas	77.906,8	8.307,5	-731,1	791,8	0,0	86.275,0
1.1.1 Activos frente a inversionistas directos						
1.1.2 Pasivos frente a inversionistas directos	77.906,8	8.307,5	-731,1	791,8	0,0	86.275,0
1.2 Otro capital	2.390,0	-153,7	0,0	2,9	3,1	2.242,2
1.2.1 Activos frente a inversionistas directos	2.390,0	-153,7	0,0	2,9	3,1	2.242,2
1.2.2 Pasivos frente a inversionistas directos						
2. Inversión de cartera	19.822,1	268,0	804,5	73,6	-0,1	20.968,1
2.1 Títulos de participación en el capital	8.050,7	21,3	1.015,5	73,6	0,0	9.161,1
2.1.1 Bancos	1.328,8	-65,3	55,5	12,1	0,0	1.331,1
2.1.2 Otros sectores	6.722,0	86,6	959,9	61,5	0,0	7.830,0
2.2 Títulos de deuda	11.771,4	246,8	-211,0	0,0	-0,1	11.807,0
2.2.1 Bonos y pagarés	11.732,8	191,8	-211,0	0,0	-0,1	11.713,4
2.2.1.1 Autoridades monetarias	0,0	0,0	0,0	0,0	0,0	0,0
2.2.1.2 Gobierno General	3.078,1	18,5	-48,1	0,0	0,0	3.048,4
2.2.1.3 Bancos	1.315,4	-86,7	-18,3	0,0	0,0	1.210,5
2.2.1.4 Otros sectores	7.339,2	260,0	-144,6	0,0	-0,1	7.454,6
2.2.1.4.1 Público	3.194,5	-224,6	-60,4	0,0	0,0	2.909,5
2.2.1.4.2 Privado	4.144,8	484,6	-84,2	0,0	0,0	4.545,1
2.2.2 Instrumentos del mercado monetario	38,6	55,0	0,0	0,0	0,0	93,6
2.2.2.1 Autoridades monetarias	2,7	0,0	0,0	0,0	0,0	2,7
2.2.2.2 Gobierno General						
2.2.2.3 Bancos	35,9	55,0	0,0	0,0	0,0	90,9
2.2.2.4 Otros sectores						
3. Instrumentos financieros derivados	931,5	-914,0	142,3	779,7	4,3	943,7
3.1 Autoridades monetarias	0,0	0,0	0,0	0,0	0,0	0,0
3.2 Gobierno General	0,0	0,0	0,0	0,0	0,0	0,0
3.3 Bancos	521,3	-722,4	126,8	626,9	0,0	552,6
3.4 Otros sectores	410,2	-191,6	15,5	152,8	4,3	391,1
4. Otra inversión	35.634,5	1.669,7	0,0	-29,1	-46,3	37.228,8
4.1 Créditos comerciales	8.588,8	491,7	0,0	0,0	15,0	9.095,5
4.1.1 Gobierno General	0,0	-15,2	0,0	0,0	15,2	0,0
4.1.1.1 A largo plazo	0,0	-15,2	0,0	0,0	15,2	0,0
4.1.1.2 A corto plazo	0,0	0,0	0,0	0,0	0,0	0,0
4.1.2 Otros sectores	8.588,8	506,8	0,0	0,0	-0,1	9.095,5
4.1.2.1 A largo plazo	2.081,2	-60,7	0,0	0,0	0,0	2.020,5
4.1.2.1.1 Público	529,0	-18,7	0,0	0,0	0,0	510,3
4.1.2.1.2 Privado	1.552,3	-42,1	0,0	0,0	0,0	1.510,2
4.1.2.2 A corto plazo	6.507,6	567,6	0,0	0,0	-0,1	7.075,0
4.1.2.2.1 Público	1.027,9	558,1	0,0	0,0	0,0	1.586,0
4.1.2.2.2 Privado	5.479,7	9,5	0,0	0,0	-0,1	5.489,0
4.2 Préstamos	26.793,4	1.193,2	0,0	-29,6	-61,3	27.895,6
4.2.1 Autoridades monetarias	0,2	-0,2	0,0	0,0	0,0	0,0
4.2.1.1 Uso del crédito del FMI	0,0	0,0	0,0	0,0	0,0	0,0
4.2.1.2 Otros a largo plazo	0,2	-0,2	0,0	0,0	0,0	0,0
4.2.1.3 A corto plazo	0,0	0,0	0,0	0,0	0,0	0,0
4.2.2 Gobierno General	1.127,4	-0,5	0,0	0,0	1,0	1.127,9
4.2.2.1 A largo plazo	1.127,4	-0,5	0,0	0,0	1,0	1.127,9
4.2.2.2 A corto plazo	0,0	0,0	0,0	0,0	0,0	0,0
4.2.3 Bancos	6.219,8	908,3	0,0	-39,7	7,8	7.096,2
4.2.3.1 A largo plazo	4.467,6	1.790,8	0,0	-39,7	7,8	6.226,6
4.2.3.2 A corto plazo	1.752,2	-882,6	0,0	0,0	0,0	869,6
4.2.4 Otros sectores	19.446,0	285,6	0,0	10,0	-70,0	19.671,5
4.2.4.1 A largo plazo	18.764,2	338,8	0,0	10,0	-70,1	19.042,9
4.2.4.1.1 Público	1.836,0	28,6	0,0	0,0	-69,0	1.795,7
4.2.4.1.2 Privado	16.928,1	310,3	0,0	10,0	-1,1	17.247,3
4.2.4.2 A corto plazo	681,8	-53,3	0,0	0,0	0,1	628,6
4.2.4.2.1 Público	0,0	0,0	0,0	0,0	0,0	0,0
4.2.4.2.2 Privado	681,8	-53,3	0,0	0,0	0,1	628,6
4.3 Moneda y depósitos	238,9	-6,0	0,0	0,5	0,0	233,4
4.3.1 Autoridades monetarias	154,1	-1,0	0,0	0,5	0,0	153,6
4.3.2 Bancos	84,8	-5,0	0,0	0,0	0,0	79,8
4.4 Otros pasivos	13,5	-9,2	0,0	0,0	0,0	4,3
4.4.1 Autoridades monetarias	13,5	-9,2	0,0	0,0	0,0	4,3
4.4.1.1 A largo plazo	0,0	0,0	0,0	0,0	0,0	0,0
4.4.1.2 A corto plazo	13,5	-9,2	0,0	0,0	0,0	4,3
4.4.2 Gobierno General	0,0	0,0	0,0	0,0	0,0	0,0
4.4.2.1 A largo plazo	0,0	0,0	0,0	0,0	0,0	0,0
4.4.2.2 A corto plazo	0,0	0,0	0,0	0,0	0,0	0,0
4.4.3 Bancos	0,0	0,0	0,0	0,0	0,0	0,0
4.4.3.1 A largo plazo	0,0	0,0	0,0	0,0	0,0	0,0
4.4.3.2 A corto plazo	0,0	0,0	0,0	0,0	0,0	0,0
4.4.4 Otros sectores	0,0	0,0	0,0	0,0	0,0	0,0
4.4.4.1 A largo plazo	0,0	0,0	0,0	0,0	0,0	0,0
4.4.4.2 A corto plazo	0,0	0,0	0,0	0,0	0,0	0,0

(*) Los saldos de activos y pasivos financieros de Chile con el exterior, a fines de los periodos señalados, han sido confeccionados siguiendo los lineamientos generales establecidos en la quinta edición del *Manual de Balanza de Pagos* del Fondo Monetario Internacional (FMI). Hasta el año 2005, la periodicidad de la Posición de Inversión Internacional es anual. Para los años 2006 y 2007, la periodicidad es semestral, y a partir del año 2008, esta es trimestral. Las revisiones siguen la política establecida para la balanza de pagos.

Posición de inversión internacional (*) (Continuación)

(Millones de dólares)

Especificación	Variaciones de la posición en el semestre debido a:					2007 (a dic.)
	2007 (a jun.)	Transacciones	Variación de precios	Variación de tipo de cambio	Otros ajustes	
Posición de Inversión Internacional Neta (A-B)	-5 593,2	2 398,4	3 765,7	52,8	73,8	697,6
A. Activos	142 064,7	10 018,9	5 473,4	6 326,1	235,0	164 118,1
1. Inversión directa en el extranjero	29 705,8	747,8	1 730,3	511,2	0,0	32 695,2
1.1 Acciones y otras participaciones en el capital y utilidades reinvertidas	25 879,7	82,8	1 730,3	511,2	0,0	28 204,0
1.1.1 Activos frente a empresas filiales	25 879,7	82,8	1 730,3	511,2	0,0	28 204,0
1.1.2 Pasivos frente a empresas filiales						
1.2 Otro capital	3 826,1	665,0	0,0	0,0	0,0	4 491,1
1.2.1 Activos frente a empresas filiales	3 826,1	665,0	0,0	0,0	0,0	4 491,1
1.2.2 Pasivos frente a empresas filiales						
2. Inversión de cartera	68 929,9	8 300,6	3 289,9	3 531,9	0,0	84 052,4
2.1 Títulos de participación en el capital	53 108,2	5 255,9	3 024,4	3 227,3	0,0	64 615,8
2.1.1 Autoridades monetarias	0,0	0,0	0,0	0,0	0,0	0,0
2.1.2 Gobierno General	39,2	0,0	3,5	19,6	0,0	62,2
2.1.3 Bancos	53 069,1	5 255,9	3 021,0	3 207,6	0,0	64 553,6
2.1.4 Otros sectores	15 821,7	3 044,7	265,5	304,7	0,0	19 436,5
2.2 Títulos de deuda	11 681,7	3 479,4	87,9	190,0	0,0	15 439,0
2.2.1 Bonos y pagarés						
2.2.1.1 Autoridades monetarias	8 454,7	2 424,2	34,3	156,8	0,0	11 069,9
2.2.1.2 Gobierno General	264,0	84,7	16,2	1,0	0,0	365,9
2.2.1.3 Bancos	2 963,0	970,5	37,5	32,2	0,0	4 003,2
2.2.1.4 Otros sectores	4 139,9	-434,6	177,6	114,7	0,0	3 997,5
2.2.2 Instrumentos del mercado monetario						
2.2.2.1 Autoridades monetarias	2 532,5	-616,0	134,7	97,2	0,0	2 148,4
2.2.2.2 Gobierno General	0,0	0,0	0,0	0,0	0,0	0,0
2.2.2.3 Bancos	1 607,5	-181,3	42,8	17,5	0,0	1 849,1
2.2.2.4 Otros sectores	764,8	-1 535,6	330,9	1 623,6	235,0	1 418,7
3. Instrumentos financieros derivados	0,0	0,0	0,0	0,0	0,0	0,0
3.1 Autoridades monetarias	0,0	0,0	0,0	0,0	0,0	0,0
3.2 Gobierno General	677,0	-1 231,5	306,2	1 522,4	0,0	1 274,0
3.3 Bancos	87,8	-304,1	24,8	101,2	235,0	144,7
3.4 Otros sectores	24 767,7	4 136,0	0,0	137,9	0,0	29 041,7
4. Otra inversión	10 048,1	619,7	0,0	0,0	0,0	10 667,9
4.1 Créditos comerciales						
4.1.1 Gobierno General	0,0	0,0	0,0	0,0	0,0	0,0
4.1.1.1 A largo plazo	0,0	0,0	0,0	0,0	0,0	0,0
4.1.1.2 A corto plazo	0,0	0,0	0,0	0,0	0,0	0,0
4.1.2 Otros sectores	10 048,1	619,7	0,0	0,0	0,0	10 667,9
4.1.2.1 A largo plazo	10 048,1	619,7	0,0	0,0	0,0	10 667,9
4.1.2.2 A corto plazo						
4.1.2.2.1 Público	1 087,3	1 087,3	0,0	-279,1	0,0	808,2
4.1.2.2.2 Privado	8 960,8	898,8	0,0	0,0	0,0	9 859,6
4.2 Préstamos	1 500,1	229,5	0,0	23,5	0,0	1 729,9
4.2.1 Autoridades monetarias	0,0	0,0	0,0	0,0	0,0	0,0
4.2.1.1 A largo plazo	0,0	0,0	0,0	0,0	0,0	0,0
4.2.1.2 A corto plazo	0,0	0,0	0,0	0,0	0,0	0,0
4.2.2 Gobierno General	0,0	0,0	0,0	0,0	0,0	0,0
4.2.2.1 A largo plazo	0,0	0,0	0,0	0,0	0,0	0,0
4.2.2.2 A corto plazo	0,0	0,0	0,0	0,0	0,0	0,0
4.2.3 Bancos	1 443,0	262,9	0,0	0,3	0,0	1 706,2
4.2.3.1 A largo plazo	391,9	127,5	0,0	-0,3	0,0	519,1
4.2.3.2 A corto plazo	1 051,2	135,4	0,0	0,6	0,0	1 187,1
4.2.4 Otros sectores	57,0	-33,4	0,0	0,0	0,0	23,7
4.2.4.1 A largo plazo						
4.2.4.2 A corto plazo	57,0	-33,4	0,0	0,0	0,0	23,7
4.3 Moneda y depósitos	12 863,7	3 286,8	0,0	135,1	0,0	16 285,7
4.3.1 Autoridades monetarias						
4.3.2 Gobierno General	3 922,5	2 691,0	0,0	37,5	0,0	6 651,0
4.3.3 Bancos	2 346,0	822,7	0,0	12,8	0,0	3 181,6
4.3.4 Otros sectores	6 595,3	-227,0	0,0	84,7	0,0	6 453,1
4.3.4.1 Público	1 066,0	881,2	0,0	0,0	0,0	1 947,2
4.3.4.2 Privado	5 529,3	-1 108,2	0,0	84,7	0,0	4 505,9
4.4 Otros activos	355,7	0,0	0,0	2,6	0,0	358,3
4.4.1 Autoridades monetarias	247,9	0,0	0,0	2,6	0,0	250,5
4.4.1.1 A largo plazo	247,9	0,0	0,0	2,6	0,0	250,5
4.4.1.2 A corto plazo	0,0	0,0	0,0	0,0	0,0	0,0
4.4.2 Gobierno General	107,8	0,0	0,0	0,0	0,0	107,8
4.4.2.1 A largo plazo	107,8	0,0	0,0	0,0	0,0	107,8
4.4.2.2 A corto plazo	0,0	0,0	0,0	0,0	0,0	0,0
4.4.3 Bancos	0,0	0,0	0,0	0,0	0,0	0,0
4.4.3.1 A largo plazo	0,0	0,0	0,0	0,0	0,0	0,0
4.4.3.2 A corto plazo	0,0	0,0	0,0	0,0	0,0	0,0
4.4.4 Otros sectores						
4.4.4.1 A largo plazo						
4.4.4.2 A corto plazo						
4.4.4.2.1 Público						
4.4.4.2.2 Privado						
5. Activos de reservas	17 896,5	-1 630,0	122,2	521,4	0,0	16 910,1
5.1 Oro monetario	4,8	0,0	0,0	0,7	0,0	5,4
5.2 DEG	53,4	-2,2	0,0	2,2	0,0	53,4
5.3 Posición de reserva en el FMI	100,3	-15,7	0,0	3,8	0,0	88,4
5.4 Divisas	17 676,9	-1 618,6	122,2	514,7	0,0	16 695,3
5.4.1 Monedas y depósitos	9 391,1	-2 417,5	0,0	210,5	0,0	7 184,2
5.4.2 Valores	8 285,8	798,9	122,2	304,2	0,0	9 511,1
5.5 Otros activos (CCR)	61,1	6,5	0,0	0,0	0,0	67,6

(*) Los saldos de activos y pasivos financieros de Chile con el exterior, a fines de los periodos señalados, han sido confeccionados siguiendo los lineamientos generales establecidos en la quinta edición del *Manual de Balanza de Pagos* del Fondo Monetario Internacional (FMI). Hasta el año 2005, la periodicidad de la Posición de Inversión Internacional es anual. Para los años 2006 y 2007, la periodicidad es semestral, y a partir del año 2008, esta es trimestral. Las revisiones siguen la política establecida para la balanza de pagos.

Posición de inversión internacional (*) (Continuación)

(Millones de dólares)

Especificación	Variaciones de la posición en el semestre debido a:				2007 (a dic.)	
	2007 (a jun.)	Transacciones	Variación de precios	Variación de tipo de cambio		Otros ajustes
B. Pasivos	147.657,9	7.620,5	1.707,7	6.273,3	161,2	163.420,5
1. Inversión directa en la economía declarante	88.517,2	4.423,4	1.818,6	3.997,4	731,7	99.488,2
1.1 Acciones y otras participaciones en el capital y utilidades reinvertidas	86.275,0	4.539,3	1.818,6	3.964,4	0,0	96.597,2
1.1.1 Activos frente a inversionistas directos						
1.1.2 Pasivos frente a inversionistas directos	86.275,0	4.539,3	1.818,6	3.964,4	0,0	96.597,2
1.2 Otro capital	2.242,2	-115,9	0,0	33,0	731,7	2.891,0
1.2.1 Activos frente a inversionistas directos						
1.2.2 Pasivos frente a inversionistas directos	2.242,2	-115,9	0,0	33,0	731,7	2.891,0
2. Inversión de cartera	20.968,1	-776,0	-755,1	525,0	0,0	19.961,9
2.1 Títulos de participación en el capital	9.161,1	367,0	-862,3	525,0	0,0	9.190,7
2.1.1 Bancos	1.331,1	25,9	-106,8	75,8	0,0	1.326,0
2.1.2 Otros sectores	7.830,0	341,1	-755,6	449,1	0,0	7.864,7
2.2 Títulos de deuda	11.807,0	-1.143,0	107,2	0,0	0,0	10.771,2
2.2.1 Bonos y pagarés	11.713,4	-1.183,9	107,2	0,0	0,0	10.636,8
2.2.1.1 Autoridades monetarias	0,0	0,0	0,0	0,0	0,0	0,0
2.2.1.2 Gobierno General	3.048,4	-602,2	39,8	0,0	0,0	2.486,0
2.2.1.3 Bancos	1.210,5	-64,5	8,2	0,0	0,0	1.154,2
2.2.1.4 Otros sectores	7.454,6	-517,2	59,2	0,0	0,0	6.996,6
2.2.1.4.1 Público	2.909,5	228,7	17,8	0,0	0,0	3.155,9
2.2.1.4.2 Privado	4.545,1	-745,9	41,4	0,0	0,0	3.840,7
2.2.2 Instrumentos del mercado monetario	93,6	40,8	0,0	0,0	0,0	134,4
2.2.2.1 Autoridades monetarias	2,7	0,0	0,0	0,0	0,0	2,7
2.2.2.2 Gobierno General						
2.2.2.3 Bancos	90,9	40,8	0,0	0,0	0,0	131,7
2.2.2.4 Otros sectores						
3. Instrumentos financieros derivados	943,7	-1.240,5	644,3	1.406,1	1,5	1.755,1
3.1 Autoridades monetarias	0,0	0,0	0,0	0,0	0,0	0,0
3.2 Gobierno General	0,0	0,0	0,0	0,0	0,0	0,0
3.3 Bancos	552,6	-1.099,4	571,8	1.153,4	0,0	1.178,4
3.4 Otros sectores	391,1	-141,0	72,5	252,7	1,5	576,7
4. Otra inversión	37.228,8	5.213,6	0,0	344,8	-572,0	42.215,3
4.1 Créditos comerciales	9.095,5	1.016,6	0,0	0,0	-15,8	10.096,2
4.1.1 Gobierno General	0,0	-8,1	0,0	0,0	8,1	0,0
4.1.1.1 A largo plazo	0,0	-8,1	0,0	0,0	8,1	0,0
4.1.1.2 A corto plazo	0,0	0,0	0,0	0,0	0,0	0,0
4.1.2 Otros sectores	9.095,5	1.024,7	0,0	0,0	-23,9	10.096,2
4.1.2.1 A largo plazo	2.020,5	-378,6	0,0	0,0	0,0	1.642,0
4.1.2.1.1 Público	510,3	-18,4	0,0	0,0	0,0	491,9
4.1.2.1.2 Privado	1.510,2	-360,2	0,0	0,0	0,0	1.150,0
4.1.2.2 A corto plazo	7.075,0	1.403,2	0,0	0,0	-24,0	8.454,3
4.1.2.2.1 Público	1.586,0	744,1	0,0	0,0	0,0	2.330,1
4.1.2.2.2 Privado	5.489,0	659,1	0,0	0,0	-24,0	6.124,2
4.2 Préstamos	27.895,6	4.192,4	0,0	342,2	-556,1	31.874,0
4.2.1 Autoridades monetarias	0,0	0,0	0,0	0,0	0,0	0,0
4.2.1.1 Uso del crédito del FMI	0,0	0,0	0,0	0,0	0,0	0,0
4.2.1.2 Otros a largo plazo	0,0	0,0	0,0	0,0	0,0	0,0
4.2.1.3 A corto plazo	0,0	0,0	0,0	0,0	0,0	0,0
4.2.2 Gobierno General	1.127,9	11,6	0,0	12,1	0,0	1.151,5
4.2.2.1 A largo plazo	1.127,9	11,6	0,0	12,1	0,0	1.151,5
4.2.2.2 A corto plazo	0,0	0,0	0,0	0,0	0,0	0,0
4.2.3 Bancos	7.096,2	1.859,9	0,0	113,1	0,1	9.069,3
4.2.3.1 A largo plazo	6.226,6	1.964,1	0,0	113,1	0,0	8.303,8
4.2.3.2 A corto plazo	869,6	-104,2	0,0	0,0	0,1	765,5
4.2.4 Otros sectores	19.671,5	2.320,9	0,0	217,0	-556,2	21.653,2
4.2.4.1 A largo plazo	19.042,9	1.615,7	0,0	217,0	-555,6	20.320,0
4.2.4.1.1 Público	1.795,7	422,5	0,0	0,1	0,0	2.218,4
4.2.4.1.2 Privado	17.247,3	1.193,2	0,0	216,9	-555,6	18.101,7
4.2.4.2 A corto plazo	628,6	705,2	0,0	0,0	-0,6	1.333,1
4.2.4.2.1 Público	0,0	38,8	0,0	0,0	0,0	38,8
4.2.4.2.2 Privado	628,6	666,4	0,0	0,0	-0,6	1.294,3
4.3 Moneda y depósitos	233,4	-3,6	0,0	2,6	0,0	232,4
4.3.1 Autoridades monetarias	153,6	-1,0	0,0	2,6	0,0	155,2
4.3.2 Bancos	79,8	-2,6	0,0	0,0	0,0	77,2
4.4 Otros pasivos	4,3	8,3	0,0	0,0	0,0	12,6
4.4.1 Autoridades monetarias	4,3	8,3	0,0	0,0	0,0	12,6
4.4.1.1 A largo plazo	0,0	0,0	0,0	0,0	0,0	0,0
4.4.1.2 A corto plazo	4,3	8,3	0,0	0,0	0,0	12,6
4.4.2 Gobierno General	0,0	0,0	0,0	0,0	0,0	0,0
4.4.2.1 A largo plazo	0,0	0,0	0,0	0,0	0,0	0,0
4.4.2.2 A corto plazo	0,0	0,0	0,0	0,0	0,0	0,0
4.4.3 Bancos	0,0	0,0	0,0	0,0	0,0	0,0
4.4.3.1 A largo plazo	0,0	0,0	0,0	0,0	0,0	0,0
4.4.3.2 A corto plazo	0,0	0,0	0,0	0,0	0,0	0,0
4.4.4 Otros sectores	0,0	0,0	0,0	0,0	0,0	0,0
4.4.4.1 A largo plazo	0,0	0,0	0,0	0,0	0,0	0,0
4.4.4.2 A corto plazo	0,0	0,0	0,0	0,0	0,0	0,0

(*) Los saldos de activos y pasivos financieros de Chile con el exterior, a fines de los periodos señalados, han sido confeccionados siguiendo los lineamientos generales establecidos en la quinta edición del *Manual de Balanza de Pagos* del Fondo Monetario Internacional (FMI). Hasta el año 2005, la periodicidad de la Posición de Inversión Internacional es anual. Para los años 2006 y 2007, la periodicidad es semestral, y a partir del año 2008, esta es trimestral. Las revisiones siguen la política establecida para la balanza de pagos.

Posición de inversión internacional (*) (Continuación)

(Millones de dólares)

Especificación	Variaciones de la posición en el año debido a:				2007	
	2006	Transacciones	Variación de precios	Variación de tipo de cambio		Otros ajustes
Posición de Inversión Internacional Neta (A-B)	-15.155,9	5.783,2	9.305,8	405,0	359,4	697,6
A. Activos	121.528,9	22.581,3	11.229,2	8.297,2	481,5	164.118,1
1. Inversión directa en el extranjero	26.595,9	3.009,1	2.148,0	942,2	0,0	32.695,2
1.1 Acciones y otras participaciones en el capital y utilidades reinvertidas	23.150,1	1.963,8	2.148,0	942,2	0,0	28.204,0
1.1.1 Activos frente a empresas filiales	23.150,1	1.963,8	2.148,0	942,2	0,0	28.204,0
1.1.2 Pasivos frente a empresas filiales						
1.2 Otro capital	3.445,8	1.045,3	0,0	0,0	0,0	4.491,1
1.2.1 Activos frente a empresas filiales	3.445,8	1.045,3	0,0	0,0	0,0	4.491,1
1.2.2 Pasivos frente a empresas filiales						
2. Inversión de cartera	55.328,6	16.070,9	8.606,2	4.046,6	0,0	84.052,4
2.1 Títulos de participación en el capital	43.020,8	10.104,2	7.919,6	3.571,3	0,0	64.615,8
2.1.1 Autoridades monetarias						
2.1.2 Gobierno General	0,0	0,0	0,0	0,0	0,0	0,0
2.1.3 Bancos	36,2	0,0	4,4	21,7	0,0	62,2
2.1.4 Otros sectores	42.984,6	10.104,2	7.915,1	3.549,6	0,0	64.553,6
2.2 Títulos de deuda	12.307,9	5.966,7	686,6	475,3	0,0	19.436,5
2.2.1 Bonos y pagarés	3.784,6	10.882,4	450,9	321,2	0,0	15.439,0
2.2.1.1 Autoridades monetarias						
2.2.1.2 Gobierno General	417,7	10.041,0	331,4	279,8	0,0	11.069,9
2.2.1.3 Bancos	237,4	60,6	63,1	4,7	0,0	365,9
2.2.1.4 Otros sectores	3.129,5	780,8	56,3	36,7	0,0	4.003,2
2.2.2 Instrumentos del mercado monetario	8.523,3	-4.915,7	235,8	154,2	0,0	3.997,5
2.2.2.1 Autoridades monetarias						
2.2.2.2 Gobierno General	6.755,8	-4.912,5	184,5	120,6	0,0	2.148,4
2.2.2.3 Bancos	0,0	0,0	0,0	0,0	0,0	0,0
2.2.2.4 Otros sectores	1.767,5	-3,2	51,3	33,6	0,0	1.849,1
3. Instrumentos financieros derivados	827,0	-2.608,1	394,9	2.323,5	481,4	1.418,7
3.1 Autoridades monetarias	0,0	0,0	0,0	0,0	0,0	0,0
3.2 Gobierno General	0,0	0,0	0,0	0,0	0,0	0,0
3.3 Bancos	709,7	-2.032,6	375,7	2.221,2	0,0	1.274,0
3.4 Otros sectores	117,3	-575,5	19,1	102,3	481,4	144,7
4. Otra inversión	19.348,4	9.323,5	0,0	369,7	0,0	29.041,7
4.1 Créditos comerciales	8.042,1	2.625,7	0,0	0,0	0,0	10.667,9
4.1.1 Gobierno General	0,0	0,0	0,0	0,0	0,0	0,0
4.1.1.1 A largo plazo	0,0	0,0	0,0	0,0	0,0	0,0
4.1.1.2 A corto plazo	0,0	0,0	0,0	0,0	0,0	0,0
4.1.2 Otros sectores	8.042,1	2.625,7	0,0	0,0	0,0	10.667,9
4.1.2.1 A largo plazo	8.042,1	2.625,7	0,0	0,0	0,0	10.667,9
4.1.2.2 A corto plazo						
4.1.2.2.1 Público	1.268,3	-460,1	0,0	0,0	0,0	808,2
4.1.2.2.2 Privado	6.773,8	3.085,8	0,0	0,0	0,0	9.859,6
4.2 Préstamos	1.004,0	0,0	0,0	-1,7	0,0	1.729,9
4.2.1 Autoridades monetarias	0,0	0,0	0,0	0,0	0,0	0,0
4.2.1.1 A largo plazo	0,0	0,0	0,0	0,0	0,0	0,0
4.2.1.2 A corto plazo	0,0	0,0	0,0	0,0	0,0	0,0
4.2.2 Gobierno General	0,0	0,0	0,0	0,0	0,0	0,0
4.2.2.1 A largo plazo	0,0	0,0	0,0	0,0	0,0	0,0
4.2.2.2 A corto plazo	0,0	0,0	0,0	0,0	0,0	0,0
4.2.3 Bancos	982,7	725,2	0,0	-1,7	0,0	1.706,2
4.2.3.1 A largo plazo	299,0	221,9	0,0	-1,8	0,0	519,1
4.2.3.2 A corto plazo	683,7	503,4	0,0	0,0	0,0	1.187,1
4.2.4 Otros sectores	21,3	2,4	0,0	0,0	0,0	23,7
4.2.4.1 A largo plazo						
4.2.4.2 A corto plazo	21,3	2,4	0,0	0,0	0,0	23,7
4.3 Moneda y depósitos	9.946,9	5.970,2	0,0	368,6	0,0	16.285,7
4.3.1 Autoridades monetarias						
4.3.2 Gobierno General	590,9	5.830,8	0,0	229,3	0,0	6.651,0
4.3.3 Bancos	2.031,4	1.112,6	0,0	37,6	0,0	3.181,6
4.3.4 Otros sectores	7.324,6	-973,2	0,0	101,7	0,0	6.453,1
4.3.4.1 Público	725,4	1.221,8	0,0	0,0	0,0	1.947,2
4.3.4.2 Privado	6.599,2	-2.195,0	0,0	101,7	0,0	4.505,9
4.4 Otros activos	355,4	0,0	0,0	2,9	0,0	358,3
4.4.1 Autoridades monetarias	247,6	0,0	0,0	2,9	0,0	250,5
4.4.1.1 A largo plazo	247,6	0,0	0,0	2,9	0,0	250,5
4.4.1.2 A corto plazo	0,0	0,0	0,0	0,0	0,0	0,0
4.4.2 Gobierno General	107,8	0,0	0,0	0,0	0,0	107,8
4.4.2.1 A largo plazo	107,8	0,0	0,0	0,0	0,0	107,8
4.4.2.2 A corto plazo	0,0	0,0	0,0	0,0	0,0	0,0
4.4.3 Bancos	0,0	0,0	0,0	0,0	0,0	0,0
4.4.3.1 A largo plazo	0,0	0,0	0,0	0,0	0,0	0,0
4.4.3.2 A corto plazo	0,0	0,0	0,0	0,0	0,0	0,0
4.4.4 Otros sectores	0,0	0,0	0,0	0,0	0,0	0,0
4.4.4.1 A largo plazo	0,0	0,0	0,0	0,0	0,0	0,0
4.4.4.2 A corto plazo	0,0	0,0	0,0	0,0	0,0	0,0
4.4.4.2.1 Público						
4.4.4.2.2 Privado						
5. Activos de reservas	19.428,9	-3.214,1	80,1	615,2	0,0	16.910,1
5.1 Oro monetario	4,3	0,0	0,0	1,1	0,0	5,4
5.2 DEG	54,6	-3,8	0,0	2,6	0,0	53,4
5.3 Posición de reserva en el FMI	113,2	-29,5	0,0	4,7	0,0	88,4
5.4 Divisas	19.224,9	-3.216,5	80,1	606,8	0,0	16.695,3
5.4.1 Monedas y depósitos	10.772,2	-3.787,4	0,0	199,4	0,0	7.184,2
5.4.2 Valores	8.452,8	570,8	80,1	407,4	0,0	9.511,1
5.5 Otros activos (CCR)	31,9	35,7	0,0	0,0	0,0	67,6

(*) Los saldos de activos y pasivos financieros de Chile con el exterior, a fines de los períodos señalados, han sido confeccionados siguiendo los lineamientos generales establecidos en la quinta edición del *Manual de Balanza de Pagos* del Fondo Monetario Internacional (FMI). Hasta el año 2005, la periodicidad de la Posición de Inversión Internacional es anual. Para los años 2006 y 2007, la periodicidad es semestral, y a partir del año 2008, esta es trimestral. Las revisiones siguen la política establecida para la balanza de pagos.

Posición de inversión internacional (*) (Continuación)

(Millones de dólares)

Especificación	Variaciones de la posición en el año debido a:					2007
	2006	Transacciones	Variación de precios	Variación de tipo de cambio	Otros ajustes	
B. Pasivos	136.684,8	16.798,0	1.923,4	7.892,2	122,1	163.420,5
1. Inversión directa en la economía declarante	80.296,7	12.577,2	1.087,5	4.792,1	734,7	99.488,2
1.1 Acciones y otras participaciones en el capital y utilidades reinvertidas	77.906,8	12.846,8	1.087,5	4.756,2	0,0	96.597,2
1.1.1 Activos frente a inversionistas directos						0,0
1.1.2 Pasivos frente a inversionistas directos	77.906,8	12.846,8	1.087,5	4.756,2	0,0	96.597,2
1.2 Otro capital	2.390,0	-269,6	0,0	35,9	734,7	2.891,0
1.2.1 Activos frente a inversionistas directos						0,0
1.2.2 Pasivos frente a inversionistas directos	2.390,0	-269,6	0,0	35,9	734,7	2.891,0
2. Inversión de cartera	19.822,1	-508,0	49,3	598,6	-0,2	19.961,9
2.1 Títulos de participación en el capital	8.050,7	388,3	153,1	598,6	0,0	9.190,7
2.1.1 Bancos	1.328,8	-39,4	-51,3	87,9	0,0	1.326,0
2.1.2 Otros sectores	6.722,0	427,6	204,4	510,7	0,0	7.864,7
2.2 Títulos de deuda	11.771,4	-896,3	-103,8	0,0	-0,2	10.771,2
2.2.1 Bonos y pagarés	11.732,8	-992,1	-103,8	0,0	-0,1	10.636,8
2.2.1.1 Autoridades monetarias	0,0	0,0	0,0	0,0	0,0	0,0
2.2.1.2 Gobierno General	3.078,1	-583,7	-8,3	0,0	-0,1	2.486,0
2.2.1.3 Bancos	1.315,4	-151,1	-10,1	0,0	0,0	1.154,2
2.2.1.4 Otros sectores	7.339,2	-257,2	-85,4	0,0	0,0	6.996,6
2.2.1.4.1 Público	3.194,5	4,1	-42,6	0,0	0,0	3.155,9
2.2.1.4.2 Privado	4.144,8	-261,3	-42,8	0,0	0,0	3.840,7
2.2.2 Instrumentos del mercado monetario	38,6	95,8	0,0	0,0	0,0	134,4
2.2.2.1 Autoridades monetarias	2,7	0,0	0,0	0,0	0,0	2,7
2.2.2.2 Gobierno General						0,0
2.2.2.3 Bancos	35,9	95,8	0,0	0,0	0,0	131,7
2.2.2.4 Otros sectores						0,0
3. Instrumentos financieros derivados	931,5	-2.154,5	786,6	2.185,7	5,8	1.755,1
3.1 Autoridades monetarias	0,0	0,0	0,0	0,0	0,0	0,0
3.2 Gobierno General	0,0	0,0	0,0	0,0	0,0	0,0
3.3 Bancos	521,3	-1.821,8	698,7	1.780,2	0,0	1.178,4
3.4 Otros sectores	410,2	-332,6	87,9	405,5	5,8	576,7
4. Otra inversión	35.634,5	6.883,3	0,0	315,8	-618,3	42.215,3
4.1 Créditos comerciales	8.588,8	1.508,2	0,0	0,0	-0,8	10.096,2
4.1.1 Gobierno General	0,0	-23,3	0,0	0,0	23,3	0,0
4.1.1.1 A largo plazo						0,0
4.1.1.2 A corto plazo	0,0	0,0	0,0	0,0	0,0	0,0
4.1.2 Otros sectores	8.588,8	1.531,5	0,0	0,0	-24,1	10.096,2
4.1.2.1 A largo plazo	2.081,2	-439,3	0,0	0,0	0,0	1.642,0
4.1.2.1.1 Público	529,0	-37,0	0,0	0,0	0,0	491,9
4.1.2.1.2 Privado	1.552,3	-402,3	0,0	0,0	0,0	1.150,0
4.1.2.2 A corto plazo	6.507,6	1.970,8	0,0	0,0	-24,1	8.454,3
4.1.2.2.1 Público	1.027,9	1.302,2	0,0	0,0	0,0	2.330,1
4.1.2.2.2 Privado	5.479,7	668,6	0,0	0,0	-24,1	6.124,2
4.2 Préstamos	26.793,4	5.385,6	0,0	312,6	-617,5	31.874,0
4.2.1 Autoridades monetarias	0,2	-0,2	0,0	0,0	0,0	0,0
4.2.1.1 Uso del crédito del FMI	0,0	0,0	0,0	0,0	0,0	0,0
4.2.1.2 Otros a largo plazo	0,2	-0,2	0,0	0,0	0,0	0,0
4.2.1.3 A corto plazo	0,0	0,0	0,0	0,0	0,0	0,0
4.2.2 Gobierno General	1.127,4	11,1	0,0	12,1	0,9	1.151,5
4.2.2.1 A largo plazo	1.127,4	11,1	0,0	12,1	0,9	1.151,5
4.2.2.2 A corto plazo	0,0	0,0	0,0	0,0	0,0	0,0
4.2.3 Bancos	6.219,8	2.768,2	0,0	73,5	7,9	9.069,3
4.2.3.1 A largo plazo	4.467,6	3.755,0	0,0	73,5	7,8	8.303,8
4.2.3.2 A corto plazo	1.752,2	-986,8	0,0	0,0	0,1	765,5
4.2.4 Otros sectores	19.446,0	2.606,4	0,0	227,0	-626,2	21.653,2
4.2.4.1 A largo plazo	18.764,2	1.954,5	0,0	227,0	-625,7	20.320,0
4.2.4.1.1 Público	1.836,0	451,1	0,0	0,2	-68,9	2.218,4
4.2.4.1.2 Privado	16.928,1	1.503,4	0,0	226,9	-556,7	18.101,7
4.2.4.2 A corto plazo	681,8	651,9	0,0	0,0	-0,6	1.333,1
4.2.4.2.1 Público	0,0	38,8	0,0	0,0	0,0	38,8
4.2.4.2.2 Privado	681,8	613,1	0,0	0,0	-0,6	1.294,3
4.3 Moneda y depósitos	238,9	-9,6	0,0	3,2	0,0	232,4
4.3.1 Autoridades monetarias	154,1	-2,0	0,0	3,2	0,0	155,2
4.3.2 Bancos	84,8	-7,6	0,0	0,0	0,0	77,2
4.4 Otros pasivos	13,5	-0,9	0,0	0,0	0,0	12,6
4.4.1 Autoridades monetarias	13,5	-0,9	0,0	0,0	0,0	12,6
4.4.1.1 A largo plazo	0,0	0,0	0,0	0,0	0,0	0,0
4.4.1.2 A corto plazo	13,5	-0,9	0,0	0,0	0,0	12,6
4.4.2 Gobierno General	0,0	0,0	0,0	0,0	0,0	0,0
4.4.2.1 A largo plazo	0,0	0,0	0,0	0,0	0,0	0,0
4.4.2.2 A corto plazo	0,0	0,0	0,0	0,0	0,0	0,0
4.4.3 Bancos	0,0	0,0	0,0	0,0	0,0	0,0
4.4.3.1 A largo plazo	0,0	0,0	0,0	0,0	0,0	0,0
4.4.3.2 A corto plazo	0,0	0,0	0,0	0,0	0,0	0,0
4.4.4 Otros sectores	0,0	0,0	0,0	0,0	0,0	0,0
4.4.4.1 A largo plazo	0,0	0,0	0,0	0,0	0,0	0,0
4.4.4.2 A corto plazo	0,0	0,0	0,0	0,0	0,0	0,0

(*) Los saldos de activos y pasivos financieros de Chile con el exterior, a fines de los periodos señalados, han sido confeccionados siguiendo los lineamientos generales establecidos en la quinta edición del *Manual de Balanza de Pagos* del Fondo Monetario Internacional (FMI). Hasta el año 2005, la periodicidad de la Posición de Inversión Internacional es anual. Para los años 2006 y 2007, la periodicidad es semestral, y a partir del año 2008, esta es trimestral. Las revisiones siguen la política establecida para la balanza de pagos.

Posición de inversión internacional (*) (Continuación)

(Millones de dólares)

Especificación	2007	Variaciones de la posición en el trimestre debido a:				2008 (a mar.)
		Transacciones	Variación de precios	Variación de tipo de cambio	Otros ajustes	
Posición de Inversión Internacional Neta (A-B)	697,6	-131,5	-11.633,2	-7.017,5	-59,4	-18.144,0
A. Activos	164.118,1	7.183,0	-10.138,0	8.192,1	-58,2	169.296,9
1. Inversión directa en el extranjero	32.695,2	1.958,9	-1.156,8	536,3	0,0	34.033,5
1.1 Acciones y otras participaciones en el capital y utilidades reinvertidas	28.204,0	1.874,2	-1.156,8	536,3	0,0	29.457,7
1.1.1 Activos frente a empresas filiales	28.204,0	1.874,2	-1.156,8	536,3	0,0	29.457,7
1.1.2 Pasivos frente a empresas filiales	0,0	0,0	0,0	0,0	0,0	0,0
1.2 Otro capital	4.491,1	84,7	0,0	0,0	0,0	4.575,8
1.2.1 Activos frente a empresas filiales	4.491,1	84,7	0,0	0,0	0,0	4.575,8
1.2.2 Pasivos frente a empresas filiales	0,0	0,0	0,0	0,0	0,0	0,0
2. Inversión de cartera	84.052,4	5.537,3	-8.852,2	2.341,4	-0,1	83.078,8
2.1 Títulos de participación en el capital	64.615,8	3.400,1	-8.648,2	1.310,9	0,0	60.678,7
2.1.1 Autoridades monetarias	0,0	0,0	0,0	0,0	0,0	0,0
2.1.2 Gobierno General	0,0	0,0	0,0	0,0	0,0	0,0
2.1.3 Bancos	62,2	0,0	-6,2	14,5	0,0	70,5
2.1.4 Otros sectores	64.553,6	3.400,1	-8.642,0	1.296,4	0,0	60.608,2
2.2 Títulos de deuda	19.436,5	2.137,2	-204,0	1.030,5	-0,1	22.400,2
2.2.1 Bonos y pagarés	15.439,0	1.891,9	-190,8	803,1	0,0	17.943,2
2.2.1.1 Autoridades monetarias	0,0	0,0	0,0	0,0	0,0	0,0
2.2.1.2 Gobierno General	11.069,9	1.508,8	145,9	682,2	0,0	13.406,7
2.2.1.3 Bancos	365,9	93,1	-2,8	5,7	0,0	461,9
2.2.1.4 Otros sectores	4.003,2	290,1	-334,0	115,2	0,0	4.074,6
2.2.2 Instrumentos del mercado monetario	3.997,5	245,3	-13,2	227,4	-0,1	4.456,9
2.2.2.1 Autoridades monetarias	0,0	0,0	0,0	0,0	0,0	0,0
2.2.2.2 Gobierno General	2.148,4	134,9	99,9	137,7	0,0	2.520,9
2.2.2.3 Bancos	0,0	0,0	0,0	0,0	0,0	0,0
2.2.2.4 Otros sectores	1.849,1	110,4	-113,1	89,7	0,0	1.936,0
3. Instrumentos financieros derivados	1.418,7	-2.115,4	-259,5	4.180,0	177,8	3.401,6
3.1 Autoridades monetarias	0,0	0,0	0,0	0,0	0,0	0,0
3.2 Gobierno General	0,0	0,0	0,0	0,0	0,0	0,0
3.3 Bancos	1.274,0	-1.791,9	-268,6	3.838,7	0,0	3.052,2
3.4 Otros sectores	144,7	-323,6	9,2	341,3	177,8	349,4
4. Otra inversión	29.041,7	1.452,9	0,0	626,8	-235,9	30.885,5
4.1 Créditos comerciales	10.667,9	2.071,2	0,0	0,0	0,0	12.739,0
4.1.1 Gobierno General	0,0	0,0	0,0	0,0	0,0	0,0
4.1.1.1 A largo plazo	0,0	0,0	0,0	0,0	0,0	0,0
4.1.1.2 A corto plazo	0,0	0,0	0,0	0,0	0,0	0,0
4.1.2 Otros sectores	10.667,9	2.071,2	0,0	0,0	0,0	12.739,0
4.1.2.1 A largo plazo	10.667,9	2.071,2	0,0	0,0	0,0	12.739,0
4.1.2.2 A corto plazo	0,0	0,0	0,0	0,0	0,0	0,0
4.1.2.2.1 Público	808,2	660,6	0,0	0,0	0,0	1.468,8
4.1.2.2.2 Privado	9.859,6	1.410,6	0,0	0,0	0,0	11.270,2
4.2 Préstamos	1.729,9	-152,5	0,0	5,2	0,0	1.582,5
4.2.1 Autoridades monetarias	0,0	0,0	0,0	0,0	0,0	0,0
4.2.1.1 A largo plazo	0,0	0,0	0,0	0,0	0,0	0,0
4.2.1.2 A corto plazo	0,0	0,0	0,0	0,0	0,0	0,0
4.2.2 Gobierno General	0,0	0,0	0,0	0,0	0,0	0,0
4.2.2.1 A largo plazo	0,0	0,0	0,0	0,0	0,0	0,0
4.2.2.2 A corto plazo	0,0	0,0	0,0	0,0	0,0	0,0
4.2.3 Bancos	1.706,2	-164,8	0,0	5,2	0,0	1.546,5
4.2.3.1 A largo plazo	519,1	-109,9	0,0	1,2	0,0	410,3
4.2.3.2 A corto plazo	1.187,1	-54,9	0,0	4,0	0,0	1.136,2
4.2.4 Otros sectores	23,7	12,3	0,0	0,0	0,0	36,0
4.2.4.1 A largo plazo	23,7	12,3	0,0	0,0	0,0	36,0
4.2.4.2 A corto plazo	0,0	0,0	0,0	0,0	0,0	0,0
4.3 Moneda y depósitos	16.285,7	-465,7	0,0	618,9	-236,0	16.202,9
4.3.1 Autoridades monetarias	0,0	0,0	0,0	0,0	0,0	0,0
4.3.2 Gobierno General	6.651,0	883,8	0,0	517,3	0,0	8.052,1
4.3.3 Bancos	3.181,6	174,9	0,0	18,0	-236,0	3.138,6
4.3.4 Otros sectores	6.453,1	-1.524,4	0,0	83,6	0,0	5.012,2
4.3.4.1 Público	1.947,2	-1.770,5	0,0	0,0	0,0	176,7
4.3.4.2 Privado	4.505,9	246,1	0,0	83,6	0,0	4.835,5
4.4 Otros activos	358,3	0,0	0,0	2,8	0,0	361,1
4.4.1 Autoridades monetarias	250,5	0,0	0,0	2,8	0,0	253,3
4.4.1.1 A largo plazo	250,5	0,0	0,0	2,8	0,0	253,3
4.4.1.2 A corto plazo	0,0	0,0	0,0	0,0	0,0	0,0
4.4.2 Gobierno General	107,8	0,0	0,0	0,0	0,0	107,8
4.4.2.1 A largo plazo	107,8	0,0	0,0	0,0	0,0	107,8
4.4.2.2 A corto plazo	0,0	0,0	0,0	0,0	0,0	0,0
4.4.3 Bancos	0,0	0,0	0,0	0,0	0,0	0,0
4.4.3.1 A largo plazo	0,0	0,0	0,0	0,0	0,0	0,0
4.4.3.2 A corto plazo	0,0	0,0	0,0	0,0	0,0	0,0
4.4.4 Otros sectores	0,0	0,0	0,0	0,0	0,0	0,0
4.4.4.1 A largo plazo	0,0	0,0	0,0	0,0	0,0	0,0
4.4.4.2 A corto plazo	0,0	0,0	0,0	0,0	0,0	0,0
4.4.4.2.1 Público	0,0	0,0	0,0	0,0	0,0	0,0
4.4.4.2.2 Privado	0,0	0,0	0,0	0,0	0,0	0,0
5. Activos de reservas	16.910,1	349,3	130,5	507,5	0,0	17.897,5
5.1 Oro monetario	5,4	0,0	0,0	0,8	0,0	6,2
5.2 DEG	53,4	-1,1	0,0	2,2	0,0	54,5
5.3 Posición de reserva en el FMI	88,4	0,0	0,0	3,7	0,0	92,1
5.4 Divisas	16.695,3	362,8	130,5	500,8	0,0	17.689,4
5.4.1 Monedas y depósitos	7.184,2	-946,0	0,0	169,7	0,0	6.407,9
5.4.2 Valores	9.511,1	1.308,9	130,5	331,1	0,0	11.281,5
5.5 Otros activos (CCR)	67,6	-12,4	0,0	0,0	0,0	55,3

(*) Los saldos de activos y pasivos financieros de Chile con el exterior, a fines de los períodos señalados, han sido confeccionados siguiendo los lineamientos generales establecidos en la quinta edición del *Manual de Balanza de Pagos* del Fondo Monetario Internacional (FMI). Hasta el año 2005, la periodicidad de la Posición de Inversión Internacional es anual. Para los años 2006 y 2007, la periodicidad es semestral, y a partir del año 2008, esta es trimestral. Las revisiones siguen la política establecida para la balanza de pagos.

Posición de inversión internacional (*) (Continuación)

(Millones de dólares)

Especificación	Variaciones de la posición en el trimestre debido a:					2008 (a mar.)
	2007	Transacciones	Variación de precios	Variación de tipo de cambio	Otros ajustes	
B. Pasivos	163.420,5	7.314,5	1.495,2	15.209,6	1,1	187.440,9
1. Inversión directa en la economía declarante	99.488,2	6.504,7	2.014,6	9.663,7	-16,8	117.654,3
1.1 Acciones y otras participaciones en el capital y utilidades reinvertidas	96.597,2	6.249,9	2.014,6	9.655,1	0,0	114.516,9
1.1.1 Activos frente a inversionistas directos						
1.1.2 Pasivos frente a inversionistas directos	96.597,2	6.249,9	2.014,6	9.655,1	0,0	114.516,9
1.2 Otro capital	2.891,0	254,7	0,0	8,5	-16,8	3.137,4
1.2.1 Activos frente a inversionistas directos						
1.2.2 Pasivos frente a inversionistas directos	2.891,0	254,7	0,0	8,5	-16,8	3.137,4
2. Inversión de cartera	19.961,9	-520,7	-328,2	1.200,7	0,0	20.313,6
2.1 Títulos de participación en el capital	9.190,7	234,4	-385,5	1.200,7	0,0	10.240,2
2.1.1 Bancos	1.326,0	46,2	-79,9	181,9	0,0	1.474,2
2.1.2 Otros sectores	7.864,7	188,2	-305,7	1.018,8	0,0	8.766,0
2.2 Títulos de deuda	10.771,2	-755,1	57,3	0,0	0,0	10.073,4
2.2.1 Bonos y pagarés	10.636,8	-794,4	57,3	0,0	0,0	9.899,7
2.2.1.1 Autoridades monetarias	0,0	0,0	0,0	0,0	0,0	0,0
2.2.1.2 Gobierno General	2.486,0	-665,7	67,7	0,0	0,0	1.888,0
2.2.1.3 Bancos	1.154,2	6,2	-23,0	0,0	0,0	1.137,4
2.2.1.4 Otros sectores	6.996,6	-134,8	12,6	0,0	0,0	6.874,3
2.2.1.4.1 Público	3.155,9	30,1	-0,6	0,0	0,0	3.185,4
2.2.1.4.2 Privado	3.840,7	-164,9	13,2	0,0	0,0	3.688,9
2.2.2 Instrumentos del mercado monetario	134,4	39,3	0,0	0,0	0,0	173,7
2.2.2.1 Autoridades monetarias	2,7	0,0	0,0	0,0	0,0	2,7
2.2.2.2 Gobierno General						
2.2.2.3 Bancos	131,7	39,3	0,0	0,0	0,0	171,0
2.2.2.4 Otros sectores						
3. Instrumentos financieros derivados	1.755,1	-1.388,2	-191,2	3.743,4	2,5	3.921,7
3.1 Autoridades monetarias	0,0	0,0	0,0	0,0	0,0	0,0
3.2 Gobierno General	0,0	0,0	0,0	0,0	0,0	0,0
3.3 Bancos	1.178,4	-1.263,6	-146,0	3.218,8	0,0	2.987,5
3.4 Otros sectores	576,7	-124,6	-45,1	524,7	2,5	934,2
4. Otra inversión	42.215,3	2.718,8	0,0	601,8	15,4	45.551,4
4.1 Créditos comerciales	10.096,2	149,1	0,0	0,0	15,5	10.260,9
4.1.1 Gobierno General	0,0	-15,5	0,0	0,0	15,5	0,0
4.1.1.1 A largo plazo	0,0	-15,5	0,0	0,0	15,5	0,0
4.1.1.2 A corto plazo	0,0	0,0	0,0	0,0	0,0	0,0
4.1.2 Otros sectores	10.096,2	164,6	0,0	0,0	0,0	10.260,9
4.1.2.1 A largo plazo	1.642,0	-120,8	0,0	0,0	0,0	1.521,1
4.1.2.1.1 Público	491,9	-9,2	0,0	0,0	0,0	482,7
4.1.2.1.2 Privado	1.150,0	-111,7	0,0	0,0	0,0	1.038,4
4.1.2.2 A corto plazo	8.454,3	285,4	0,0	0,0	0,0	8.739,7
4.1.2.2.1 Público	2.330,1	-47,8	0,0	0,0	0,0	2.282,3
4.1.2.2.2 Privado	6.124,2	333,2	0,0	0,0	0,0	6.457,4
4.2 Préstamos	31.874,0	2.362,6	0,0	595,1	0,0	34.831,7
4.2.1 Autoridades monetarias	0,0	0,0	0,0	0,0	0,0	0,0
4.2.1.1 Uso del crédito del FMI	0,0	0,0	0,0	0,0	0,0	0,0
4.2.1.2 Otros a largo plazo	0,0	0,0	0,0	0,0	0,0	0,0
4.2.1.3 A corto plazo	0,0	0,0	0,0	0,0	0,0	0,0
4.2.2 Gobierno General	1.151,5	-8,9	0,0	12,5	0,0	1.155,1
4.2.2.1 A largo plazo	1.151,5	-8,9	0,0	12,5	0,0	1.155,1
4.2.2.2 A corto plazo	0,0	0,0	0,0	0,0	0,0	0,0
4.2.3 Bancos	9.069,3	1.424,1	0,0	296,3	0,0	10.789,6
4.2.3.1 A largo plazo	8.303,8	1.044,1	0,0	296,3	0,0	9.644,2
4.2.3.2 A corto plazo	765,5	380,0	0,0	0,0	0,0	1.145,4
4.2.4 Otros sectores	21.653,2	947,4	0,0	286,4	0,0	22.887,0
4.2.4.1 A largo plazo	20.320,0	722,2	0,0	286,4	0,0	21.328,6
4.2.4.1.1 Público	2.218,4	-303,6	0,0	0,5	0,0	1.915,3
4.2.4.1.2 Privado	18.101,7	1.025,8	0,0	285,9	0,0	19.413,3
4.2.4.2 A corto plazo	1.333,1	225,2	0,0	0,0	0,0	1.558,4
4.2.4.2.1 Público	38,8	0,1	0,0	0,0	0,0	38,9
4.2.4.2.2 Privado	1.294,3	225,1	0,0	0,0	0,0	1.519,5
4.3 Moneda y depósitos	232,4	211,1	0,0	6,7	0,0	450,2
4.3.1 Autoridades monetarias	155,2	-1,7	0,0	6,7	0,0	160,2
4.3.2 Bancos	77,2	212,8	0,0	0,0	0,0	290,0
4.4 Otros pasivos	12,6	-4,1	0,0	0,0	0,0	8,5
4.4.1 Autoridades monetarias	12,6	-4,1	0,0	0,0	0,0	8,5
4.4.1.1 A largo plazo	0,0	0,0	0,0	0,0	0,0	0,0
4.4.1.2 A corto plazo	12,6	-4,1	0,0	0,0	0,0	8,5
4.4.2 Gobierno General	0,0	0,0	0,0	0,0	0,0	0,0
4.4.2.1 A largo plazo	0,0	0,0	0,0	0,0	0,0	0,0
4.4.2.2 A corto plazo	0,0	0,0	0,0	0,0	0,0	0,0
4.4.3 Bancos	0,0	0,0	0,0	0,0	0,0	0,0
4.4.3.1 A largo plazo	0,0	0,0	0,0	0,0	0,0	0,0
4.4.3.2 A corto plazo	0,0	0,0	0,0	0,0	0,0	0,0
4.4.4 Otros sectores	0,0	0,0	0,0	0,0	0,0	0,0
4.4.4.1 A largo plazo	0,0	0,0	0,0	0,0	0,0	0,0
4.4.4.2 A corto plazo	0,0	0,0	0,0	0,0	0,0	0,0

(*) Los saldos de activos y pasivos financieros de Chile con el exterior, a fines de los periodos señalados, han sido confeccionados siguiendo los lineamientos generales establecidos en la quinta edición del *Manual de Balanza de Pagos* del Fondo Monetario Internacional (FMI). Hasta el año 2005, la periodicidad de la Posición de Inversión Internacional es anual. Para los años 2006 y 2007, la periodicidad es semestral, y a partir del año 2008, esta es trimestral. Las revisiones siguen la política establecida para la balanza de pagos.

Posición de inversión internacional (*) (Continuación)

(Millones de dólares)

Especificación	Variaciones de la posición en el trimestre debido a:				2008 (a jun.)	
	2008 (a mar.)	Transacciones	Variación de precios	Variación de tipo de cambio		Otros ajustes
Posición de Inversión Internacional Neta (A-B)	-18.144,0	195,9	-9.443,2	17.789,3	245,5	-9.356,5
A. Activos	169.296,9	6.184,4	-5.015,0	1.005,0	247,6	171.719,0
1. Inversión directa en el extranjero	34.033,5	811,7	-647,3	341,1	0,0	34.539,1
1.1 Acciones y otras participaciones en el capital y utilidades reinvertidas	29.457,7	874,1	-647,3	341,1	0,0	30.025,7
1.1.1 Activos frente a empresas filiales	29.457,7	874,1	-647,3	341,1	0,0	30.025,7
1.1.2 Pasivos frente a empresas filiales	0,0	0,0	0,0	0,0	0,0	0,0
1.2 Otro capital	4.575,8	-62,4	0,0	0,0	0,0	4.513,4
1.2.1 Activos frente a empresas filiales	4.575,8	-62,4	0,0	0,0	0,0	4.513,4
1.2.2 Pasivos frente a empresas filiales	0,0	0,0	0,0	0,0	0,0	0,0
2. Inversión de cartera	83.078,8	4.737,7	-4.382,7	762,8	-0,1	84.196,7
2.1 Títulos de participación en el capital	60.678,7	3.621,9	-4.046,2	767,4	0,0	61.021,8
2.1.1 Autoridades monetarias	0,0	0,0	0,0	0,0	0,0	0,0
2.1.2 Gobierno General	70,5	0,0	-1,1	-4,7	0,0	64,7
2.1.3 Bancos	0,0	0,0	-4,045,1	772,1	0,0	60.957,1
2.1.4 Otros sectores	60.608,2	3.621,9	-4,045,1	772,1	0,0	60.957,1
2.2 Títulos de deuda	22.400,2	1.115,8	-336,5	-4,6	-0,1	23.174,9
2.2.1 Bonos y pagarés	17.943,2	1.760,5	-240,3	5,5	0,0	19.468,9
2.2.1.1 Autoridades monetarias	0,0	0,0	0,0	0,0	0,0	0,0
2.2.1.2 Gobierno General	13.406,7	1.815,0	6,5	-19,0	0,0	15.209,2
2.2.1.3 Bancos	461,9	-10,0	-10,9	7,0	0,0	448,1
2.2.1.4 Otros sectores	4.074,6	-44,5	-235,9	17,5	0,0	3.811,6
2.2.2 Instrumentos del mercado monetario	4.456,9	-644,7	-96,2	-10,1	0,0	3.705,9
2.2.2.1 Autoridades monetarias	0,0	0,0	0,0	0,0	0,0	0,0
2.2.2.2 Gobierno General	2.520,9	-658,0	1,2	-1,0	0,0	1.863,1
2.2.2.3 Bancos	0,0	0,0	0,0	0,0	0,0	0,0
2.2.2.4 Otros sectores	1.936,0	13,3	-97,4	-9,1	0,0	1.842,8
3. Instrumentos financieros derivados	3.401,6	-1.821,6	125,9	146,1	247,7	2.099,7
3.1 Autoridades monetarias	0,0	0,0	0,0	0,0	0,0	0,0
3.2 Gobierno General	0,0	0,0	0,0	0,0	0,0	0,0
3.3 Bancos	3.052,2	-1.301,6	171,5	11,9	0,0	1.934,0
3.4 Otros sectores	349,4	-520,0	-45,6	134,1	247,7	165,7
4. Otra inversión	30.885,5	37,1	0,0	-289,6	0,0	30.633,1
4.1 Créditos comerciales	12.739,0	-410,0	0,0	0,0	0,0	12.329,1
4.1.1 Gobierno General	0,0	0,0	0,0	0,0	0,0	0,0
4.1.1.1 A largo plazo	0,0	0,0	0,0	0,0	0,0	0,0
4.1.1.2 A corto plazo	0,0	0,0	0,0	0,0	0,0	0,0
4.1.2 Otros sectores	12.739,0	-410,0	0,0	0,0	0,0	12.329,1
4.1.2.1 A largo plazo	12.739,0	-410,0	0,0	0,0	0,0	12.329,1
4.1.2.2 A corto plazo	0,0	0,0	0,0	0,0	0,0	0,0
4.1.2.2.1 Público	1.468,8	-200,0	0,0	0,0	0,0	1.268,8
4.1.2.2.2 Privado	11.270,2	-209,9	0,0	0,0	0,0	11.060,3
4.2 Préstamos	1.582,5	-37,5	0,0	-1,4	0,0	1.543,6
4.2.1 Autoridades monetarias	0,0	0,0	0,0	0,0	0,0	0,0
4.2.1.1 A largo plazo	0,0	0,0	0,0	0,0	0,0	0,0
4.2.1.2 A corto plazo	0,0	0,0	0,0	0,0	0,0	0,0
4.2.2 Gobierno General	0,0	0,0	0,0	0,0	0,0	0,0
4.2.2.1 A largo plazo	0,0	0,0	0,0	0,0	0,0	0,0
4.2.2.2 A corto plazo	0,0	0,0	0,0	0,0	0,0	0,0
4.2.3 Bancos	1.546,5	-45,5	0,0	-1,4	0,0	1.499,7
4.2.3.1 A largo plazo	410,3	0,0	-34,4	-0,6	0,0	375,3
4.2.3.2 A corto plazo	1.136,2	-11,1	0,0	-0,7	0,0	1.124,4
4.2.4 Otros sectores	36,0	7,9	0,0	0,0	0,0	43,9
4.2.4.1 A largo plazo	36,0	7,9	0,0	0,0	0,0	43,9
4.2.4.2 A corto plazo	0,0	0,0	0,0	0,0	0,0	0,0
4.3 Moneda y depósitos	16.202,9	484,6	0,0	-287,7	0,0	16.399,8
4.3.1 Autoridades monetarias	0,0	0,0	0,0	0,0	0,0	0,0
4.3.2 Gobierno General	8.052,1	1.244,4	0,0	-47,5	0,0	9.249,0
4.3.3 Bancos	3.138,6	87,5	0,0	-229,2	0,0	2.996,9
4.3.4 Otros sectores	5.012,2	-847,3	0,0	-11,0	0,0	4.153,9
4.3.4.1 Público	176,7	-78,5	0,0	0,0	0,0	98,2
4.3.4.2 Privado	4.835,5	-768,8	0,0	-11,0	0,0	4.055,7
4.4 Otros activos	361,1	0,0	0,0	-0,5	0,0	360,6
4.4.1 Autoridades monetarias	253,3	0,0	0,0	-0,5	0,0	252,8
4.4.1.1 A largo plazo	253,3	0,0	0,0	-0,5	0,0	252,8
4.4.1.2 A corto plazo	0,0	0,0	0,0	0,0	0,0	0,0
4.4.2 Gobierno General	107,8	0,0	0,0	0,0	0,0	107,8
4.4.2.1 A largo plazo	107,8	0,0	0,0	0,0	0,0	107,8
4.4.2.2 A corto plazo	0,0	0,0	0,0	0,0	0,0	0,0
4.4.3 Bancos	0,0	0,0	0,0	0,0	0,0	0,0
4.4.3.1 A largo plazo	0,0	0,0	0,0	0,0	0,0	0,0
4.4.3.2 A corto plazo	0,0	0,0	0,0	0,0	0,0	0,0
4.4.4 Otros sectores	0,0	0,0	0,0	0,0	0,0	0,0
4.4.4.1 A largo plazo	0,0	0,0	0,0	0,0	0,0	0,0
4.4.4.2 A corto plazo	0,0	0,0	0,0	0,0	0,0	0,0
4.4.4.2.1 Público	0,0	0,0	0,0	0,0	0,0	0,0
4.4.4.2.2 Privado	0,0	0,0	0,0	0,0	0,0	0,0
5. Activos de reservas	17.897,5	2.419,4	-111,0	44,5	0,0	20.250,5
5.1 Oro monetario	6,2	0,0	0,0	0,4	0,0	6,6
5.2 DEG	54,5	7,8	0,0	-0,3	0,0	62,0
5.3 Posición de reserva en el FMI	92,1	-5,2	0,0	16,4	0,0	103,3
5.4 Divisas	17.689,4	2.375,8	-111,0	28,1	0,0	19.982,4
5.4.1 Monedas y depósitos	6.407,9	445,7	0,0	9,8	0,0	6.863,3
5.4.2 Valores	11.281,5	1.930,2	-111,0	18,3	0,0	13.119,1
5.5 Otros activos (CCR)	55,3	41,0	0,0	0,0	0,0	96,2

(*) Los saldos de activos y pasivos financieros de Chile con el exterior, a fines de los periodos señalados, han sido confeccionados siguiendo los lineamientos generales establecidos en la quinta edición del *Manual de Balanza de Pagos* del Fondo Monetario Internacional (FMI). Hasta el año 2005, la periodicidad de la Posición de Inversión Internacional es anual. Para los años 2006 y 2007, la periodicidad es semestral, y a partir del año 2008, esta es trimestral. Las revisiones siguen la política establecida para la balanza de pagos.

Posición de inversión internacional (*) (Continuación)

(Millones de dólares)

Especificación	Variaciones de la posición en el trimestre debido a:					2008 (a jun.)
	2008 (a mar.)	Transacciones	Variación de precios	Variación de tipo de cambio	Otros ajustes	
B. Pasivos	187.440,9	5.988,5	4.428,2	-16.784,3	2,1	181.075,5
1. Inversión directa en la economía declarante	117.654,3	1.269,8	3.185,0	-15.157,7	0,6	106.952,0
1.1 Acciones y otras participaciones en el capital y utilidades reinvertidas	114.516,9	1.377,8	3.185,0	-15.156,1	0,0	103.923,6
1.1.1 Activos frente a inversionistas directos						
1.1.2 Pasivos frente a inversionistas directos	114.516,9	1.377,8	3.185,0	-15.156,1	0,0	103.923,6
1.2 Otro capital	3.137,4	-108,0	0,0	-1,6	0,6	3.028,4
1.2.1 Activos frente a inversionistas directos						
1.2.2 Pasivos frente a inversionistas directos	3.137,4	-108,0	0,0	-1,6	0,6	3.028,4
2. Inversión de cartera	20.313,6	1.773,2	1.147,7	-1.716,4	-0,1	21.518,1
2.1 Títulos de participación en el capital	10.240,2	614,1	1.253,5	-1.712,8	0,0	10.395,0
2.1.1 Bancos	1.474,2	40,3	19,6	-253,1	0,0	1.281,0
2.1.2 Otros sectores	8.766,0	573,8	1.233,9	-1.459,7	0,0	9.114,0
2.2 Títulos de deuda	10.073,4	1.159,1	-105,8	-3,6	-0,1	11.123,0
2.2.1 Bonos y pagarés	9.899,7	154,1	-105,8	-3,6	-0,1	9.944,3
2.2.1.1 Autoridades monetarias	0,0	0,0	0,0	0,0	0,0	0,0
2.2.1.2 Gobierno General	1.888,0	37,0	-45,1	0,0	0,0	1.879,9
2.2.1.3 Bancos	1.137,4	-17,8	-0,9	0,0	0,0	1.118,7
2.2.1.4 Otros sectores	6.874,3	134,8	-59,8	-3,6	0,0	6.945,8
2.2.1.4.1 Público	3.185,4	-30,4	2,6	0,0	0,0	3.157,6
2.2.1.4.2 Privado	3.688,9	165,2	-62,4	-3,6	0,0	3.788,1
2.2.2 Instrumentos del mercado monetario	173,7	1.005,0	0,0	0,0	0,0	1.178,7
2.2.2.1 Autoridades monetarias	2,7	0,0	0,0	0,0	0,0	2,7
2.2.2.2 Gobierno General						
2.2.2.3 Bancos	171,0	1.005,0	0,0	0,0	0,0	1.176,0
2.2.2.4 Otros sectores						
3. Instrumentos financieros derivados	3.921,7	-1.634,8	95,6	432,7	3,1	2.818,3
3.1 Autoridades monetarias	0,0	0,0	0,0	0,0	0,0	0,0
3.2 Gobierno General	0,0	0,0	0,0	0,0	0,0	0,0
3.3 Bancos	2.987,5	-1.392,5	146,9	515,3	0,0	2.257,2
3.4 Otros sectores	934,2	-242,2	-51,3	-82,6	3,1	561,2
4. Otra inversión	45.551,4	4.580,2	0,0	-343,0	-1,5	49.787,1
4.1 Créditos comerciales	10.260,9	2.625,7	0,0	0,0	0,5	12.887,1
4.1.1 Gobierno General	0,0	0,0	0,0	0,0	0,0	0,0
4.1.1.1 A largo plazo	0,0	0,0	0,0	0,0	0,0	0,0
4.1.1.2 A corto plazo	0,0	0,0	0,0	0,0	0,0	0,0
4.1.2 Otros sectores	10.260,9	2.625,7	0,0	0,0	0,5	12.887,1
4.1.2.1 A largo plazo	1.521,1	-164,2	0,0	0,0	0,5	1.357,4
4.1.2.1.1 Público	482,7	-9,2	0,0	0,0	0,5	474,1
4.1.2.1.2 Privado	1.038,4	-155,0	0,0	0,0	0,0	883,4
4.1.2.2 A corto plazo	8.739,7	2.789,9	0,0	0,0	0,0	11.529,6
4.1.2.2.1 Público	2.282,3	1.455,5	0,0	0,0	0,0	3.737,8
4.1.2.2.2 Privado	6.457,4	1.334,4	0,0	0,0	0,0	7.791,8
4.2 Préstamos	34.831,7	1.998,2	0,0	-336,0	-2,0	36.492,0
4.2.1 Autoridades monetarias	0,0	0,0	0,0	0,0	0,0	0,0
4.2.1.1 Uso del crédito del FMI	0,0	0,0	0,0	0,0	0,0	0,0
4.2.1.2 Otros a largo plazo	0,0	0,0	0,0	0,0	0,0	0,0
4.2.1.3 A corto plazo	0,0	0,0	0,0	0,0	0,0	0,0
4.2.2 Gobierno General	1.155,1	-202,4	0,0	-0,9	0,6	952,4
4.2.2.1 A largo plazo	1.155,1	-202,4	0,0	-0,9	0,6	952,4
4.2.2.2 A corto plazo	0,0	0,0	0,0	0,0	0,0	0,0
4.2.3 Bancos	10.789,6	1.303,7	0,0	-166,5	0,0	11.926,8
4.2.3.1 A largo plazo	9.644,2	753,7	0,0	-166,5	0,0	10.231,4
4.2.3.2 A corto plazo	1.145,4	550,0	0,0	0,0	0,0	1.695,4
4.2.4 Otros sectores	22.887,0	896,9	0,0	-168,6	-2,5	23.612,8
4.2.4.1 A largo plazo	21.328,6	665,4	0,0	-168,6	-2,4	21.823,1
4.2.4.1.1 Público	1.915,3	3,9	0,0	0,5	-0,4	1.919,2
4.2.4.1.2 Privado	19.413,3	661,6	0,0	-169,1	-2,0	19.903,8
4.2.4.2 A corto plazo	1.558,4	231,5	0,0	0,0	-0,1	1.789,8
4.2.4.2.1 Público	38,9	207,8	0,0	0,0	0,0	246,7
4.2.4.2.2 Privado	1.519,5	23,7	0,0	0,0	0,0	1.543,1
4.3 Moneda y depósitos	450,2	-41,5	0,0	-7,0	-0,1	401,7
4.3.1 Autoridades monetarias	160,2	-2,1	0,0	-7,0	-0,1	151,1
4.3.2 Bancos	290,0	-39,4	0,0	0,0	0,0	250,6
4.4 Otros pasivos	8,5	-2,2	0,0	0,0	0,0	6,3
4.4.1 Autoridades monetarias	8,5	-2,2	0,0	0,0	0,0	6,3
4.4.1.1 A largo plazo	0,0	0,0	0,0	0,0	0,0	0,0
4.4.1.2 A corto plazo	8,5	-2,2	0,0	0,0	0,0	6,3
4.4.2 Gobierno General	0,0	0,0	0,0	0,0	0,0	0,0
4.4.2.1 A largo plazo	0,0	0,0	0,0	0,0	0,0	0,0
4.4.2.2 A corto plazo	0,0	0,0	0,0	0,0	0,0	0,0
4.4.3 Bancos	0,0	0,0	0,0	0,0	0,0	0,0
4.4.3.1 A largo plazo	0,0	0,0	0,0	0,0	0,0	0,0
4.4.3.2 A corto plazo	0,0	0,0	0,0	0,0	0,0	0,0
4.4.4 Otros sectores	0,0	0,0	0,0	0,0	0,0	0,0
4.4.4.1 A largo plazo	0,0	0,0	0,0	0,0	0,0	0,0
4.4.4.2 A corto plazo	0,0	0,0	0,0	0,0	0,0	0,0

(*) Los saldos de activos y pasivos financieros de Chile con el exterior, a fines de los periodos señalados, han sido confeccionados siguiendo los lineamientos generales establecidos en la quinta edición del *Manual de Balanza de Pagos* del Fondo Monetario Internacional (FMI). Hasta el año 2005, la periodicidad de la Posición de Inversión Internacional es anual. Para los años 2006 y 2007, la periodicidad es semestral, y a partir del año 2008, esta es trimestral. Las revisiones siguen la política establecida para la balanza de pagos.

Posición de inversión internacional (*) (Continuación)

(Millones de dólares)

Especificación	Variaciones de la posición en el trimestre debido a:				2008 (a sep.)	
	2008 (a jun.)	Transacciones	Variación de precios	Variación de tipo de cambio		Otros ajustes
Posición de Inversión Internacional Neta (A-B)	-9.356,5	-3.004,5	-17.346,9	949,8	160,8	-28.597,3
A. Activos	171.719,0	6.150,1	-16.358,5	-2.167,1	218,5	159.562,0
1. Inversión directa en el extranjero	34.539,1	2.654,6	-1.782,7	-969,8	0,0	34.441,2
1.1 Acciones y otras participaciones en el capital y utilidades reinvertidas	30.025,7	2.578,1	-1.782,7	-969,8	0,0	29.851,3
1.1.1 Activos frente a empresas filiales						
1.1.2 Pasivos frente a empresas filiales						
1.2 Otro capital	4.513,4	76,5	0,0	0,0	0,0	4.589,9
1.2.1 Activos frente a empresas filiales	4.513,4	76,5	0,0	0,0	0,0	4.589,9
1.2.2 Pasivos frente a empresas filiales						
2. Inversión de cartera	84.196,7	1.638,2	-14.864,1	-1.510,9	0,0	69.459,8
2.1 Títulos de participación en el capital	61.021,8	314,6	-14.427,6	-1.304,8	0,0	45.604,0
2.1.1 Autoridades monetarias						
2.1.2 Gobierno General	0,0	0,2	0,2	0,1	0,0	0,4
2.1.3 Bancos	64,7	0,0	2,1	-0,2	0,0	66,5
2.1.4 Otros sectores	60.957,1	314,5	-14.429,9	-1.304,6	0,0	45.537,0
2.2 Títulos de deuda	23.174,9	1.323,5	-436,5	-206,1	0,0	23.855,9
2.2.1 Bonos y pagarés	19.468,9	247,6	-333,9	-184,8	0,0	19.197,9
2.2.1.1 Autoridades monetarias						
2.2.1.2 Gobierno General	15.209,2	287,5	-79,5	-86,3	0,0	15.330,9
2.2.1.3 Bancos	448,1	184,0	-24,3	-7,4	0,0	600,3
2.2.1.4 Otros sectores	3.811,6	-223,8	-230,0	-91,1	0,0	3.266,7
2.2.2 Instrumentos del mercado monetario	3.705,9	1.075,9	-102,6	-21,3	0,0	4.658,0
2.2.2.1 Autoridades monetarias						
2.2.2.2 Gobierno General	1.863,1	584,1	-3,5	-7,3	0,0	2.436,5
2.2.2.3 Bancos	0,0	0,0	0,0	0,0	0,0	0,0
2.2.2.4 Otros sectores	1.842,8	491,8	-99,1	-14,0	0,0	2.221,5
3. Instrumentos financieros derivados	2.099,7	-1.429,0	223,4	1.165,5	218,4	2.278,1
3.1 Autoridades monetarias	0,0	0,0	0,0	0,0	0,0	0,0
3.2 Gobierno General	0,0	0,0	0,0	0,0	0,0	0,0
3.3 Bancos	1.934,0	-1.086,0	165,6	972,0	0,0	1.985,6
3.4 Otros sectores	165,7	-343,0	57,9	193,6	218,4	292,5
4. Otra inversión	30.633,1	-1.328,8	0,0	-125,7	0,0	29.178,5
4.1 Créditos comerciales	12.329,1	-1.372,2	0,0	0,0	0,0	10.956,9
4.1.1 Gobierno General	0,0	0,0	0,0	0,0	0,0	0,0
4.1.1.1 A largo plazo	0,0	0,0	0,0	0,0	0,0	0,0
4.1.1.2 A corto plazo	0,0	0,0	0,0	0,0	0,0	0,0
4.1.2 Otros sectores	12.329,1	-1.372,2	0,0	0,0	0,0	10.956,9
4.1.2.1 A largo plazo	12.329,1	-1.372,2	0,0	0,0	0,0	10.956,9
4.1.2.2 A corto plazo						
4.1.2.2.1 Público	1.268,8	-820,3	0,0	0,0	0,0	448,6
4.1.2.2.2 Privado	11.060,3	-551,9	0,0	0,0	0,0	10.508,4
4.2 Préstamos	1.543,6	-136,3	0,0	2,0	0,0	1.409,3
4.2.1 Autoridades monetarias	0,0	0,0	0,0	0,0	0,0	0,0
4.2.1.1 A largo plazo	0,0	0,0	0,0	0,0	0,0	0,0
4.2.1.2 A corto plazo	0,0	0,0	0,0	0,0	0,0	0,0
4.2.2 Gobierno General	0,0	0,0	0,0	0,0	0,0	0,0
4.2.2.1 A largo plazo	0,0	0,0	0,0	0,0	0,0	0,0
4.2.2.2 A corto plazo	0,0	0,0	0,0	0,0	0,0	0,0
4.2.3 Bancos	1.499,7	-141,6	0,0	2,0	0,0	1.360,1
4.2.3.1 A largo plazo	375,3	98,9	0,0	0,7	0,0	474,9
4.2.3.2 A corto plazo	1.124,4	-240,5	0,0	1,3	0,0	885,2
4.2.4 Otros sectores	43,9	5,3	0,0	0,0	0,0	49,2
4.2.4.1 A largo plazo						
4.2.4.2 A corto plazo	43,9	5,3	0,0	0,0	0,0	49,2
4.3 Moneda y depósitos	16.399,8	179,7	0,0	-124,5	0,0	16.454,9
4.3.1 Autoridades monetarias						
4.3.2 Gobierno General	9.249,0	-399,0	0,0	-29,4	0,0	8.820,7
4.3.3 Bancos	2.996,9	-125,9	0,0	-5,2	0,0	2.865,8
4.3.4 Otros sectores	4.153,9	704,6	0,0	-90,0	0,0	4.768,5
4.3.4.1 Público	98,2	317,6	0,0	0,0	0,0	415,8
4.3.4.2 Privado	4.055,7	387,0	0,0	-90,0	0,0	4.352,7
4.4 Otros activos	360,6	0,0	0,0	-3,2	0,0	357,4
4.4.1 Autoridades monetarias	252,8	0,0	0,0	-3,2	0,0	249,6
4.4.1.1 A largo plazo	252,8	0,0	0,0	-3,2	0,0	249,6
4.4.1.2 A corto plazo	0,0	0,0	0,0	0,0	0,0	0,0
4.4.2 Gobierno General	107,8	0,0	0,0	0,0	0,0	107,8
4.4.2.1 A largo plazo	107,8	0,0	0,0	0,0	0,0	107,8
4.4.2.2 A corto plazo	0,0	0,0	0,0	0,0	0,0	0,0
4.4.3 Bancos	0,0	0,0	0,0	0,0	0,0	0,0
4.4.3.1 A largo plazo	0,0	0,0	0,0	0,0	0,0	0,0
4.4.3.2 A corto plazo	0,0	0,0	0,0	0,0	0,0	0,0
4.4.4 Otros sectores	0,0	0,0	0,0	0,0	0,0	0,0
4.4.4.1 A largo plazo						
4.4.4.2 A corto plazo						
4.4.4.2.1 Público						
4.4.4.2.2 Privado						
5. Activos de reservas	20.250,5	4.615,2	65,0	-726,2	0,0	24.204,4
5.1 Oro monetario	6,6	0,0	0,0	-0,2	0,0	6,4
5.2 DEG	62,0	-0,8	0,0	-2,9	0,0	58,3
5.3 Posición de reserva en el FMI	103,3	-2,6	0,0	-4,9	0,0	95,8
5.4 Divisas	19.982,4	4.687,0	65,0	-718,3	0,0	24.016,1
5.4.1 Monedas y depósitos	6.863,3	1.929,3	0,0	-245,1	0,0	8.547,6
5.4.2 Valores	13.119,1	2.757,7	65,0	-473,2	0,0	15.468,5
5.5 Otros activos (CCR)	96,2	-68,5	0,0	0,0	0,0	27,7

(*) Los saldos de activos y pasivos financieros de Chile con el exterior, a fines de los periodos señalados, han sido confeccionados siguiendo los lineamientos generales establecidos en la quinta edición del *Manual de Balanza de Pagos* del Fondo Monetario Internacional (FMI). Hasta el año 2005, la periodicidad de la Posición de Inversión Internacional es anual. Para los años 2006 y 2007, la periodicidad es semestral, y a partir del año 2008, esta es trimestral. Las revisiones siguen la política establecida para la balanza de pagos.

Posición de inversión internacional (*) (Continuación)

(Millones de dólares)

Especificación	Variaciones de la posición en el trimestre debido a:				2008 (a sep.)	
	2008 (a jun.)	Transacciones	Variación de precios	Variación de tipo de cambio		Otros ajustes
B. Pasivos	181.075,5	9.154,7	988,4	-3.116,9	57,6	188.159,3
1. Inversión directa en la economía declarante	106.952,0	4.882,8	1.232,7	-3.904,7	2,9	109.165,6
1.1 Acciones y otras participaciones en el capital y utilidades reinvertidas	103.923,6	4.893,1	1.232,7	-3.833,7	0,0	106.215,7
1.1.1 Activos frente a inversionistas directos						
1.1.2 Pasivos frente a inversionistas directos	103.923,6	4.893,1	1.232,7	-3.833,7	0,0	106.215,7
1.2 Otro capital	3.028,4	-10,2	0,0	-71,1	2,9	2.950,0
1.2.1 Activos frente a inversionistas directos						
1.2.2 Pasivos frente a inversionistas directos	3.028,4	-10,2	0,0	-71,1	2,9	2.950,0
2. Inversión de cartera	21.518,1	1.554,4	-636,0	-466,2	0,0	21.970,2
2.1 Títulos de participación en el capital	10.395,0	304,1	-478,3	-463,7	0,0	9.757,1
2.1.1 Bancos	1.281,0	21,1	-37,7	-59,6	0,0	1.204,8
2.1.2 Otros sectores	9.114,0	283,0	-440,6	-404,1	0,0	8.552,3
2.2 Títulos de deuda	11.123,0	1.250,3	-157,7	-2,5	0,0	12.213,1
2.2.1 Bonos y pagarés	9.944,3	1.201,5	-157,7	-2,5	0,0	10.985,6
2.2.1.1 Autoridades monetarias	0,0	0,0	0,0	0,0	0,0	0,0
2.2.1.2 Gobierno General	1.879,9	-14,2	33,4	0,0	0,0	1.899,1
2.2.1.3 Bancos	1.118,7	3,1	-23,8	0,0	0,0	1.098,0
2.2.1.4 Otros sectores	6.945,8	1.212,7	-167,3	-2,5	-0,1	7.988,6
2.2.1.4.1 Público	3.157,6	66,3	-93,0	0,0	0,0	3.130,8
2.2.1.4.2 Privado	3.788,1	1.146,4	-74,3	-2,5	0,0	4.857,7
2.2.2 Instrumentos del mercado monetario	1.178,7	48,8	0,0	0,0	0,0	1.227,5
2.2.2.1 Autoridades monetarias	2,7	0,0	0,0	0,0	0,0	2,7
2.2.2.2 Gobierno General						
2.2.2.3 Bancos	1.176,0	48,8	0,0	0,0	0,0	1.224,8
2.2.2.4 Otros sectores						
3. Instrumentos financieros derivados	2.818,3	-1.447,5	391,8	1.380,1	3,8	3.146,6
3.1 Autoridades monetarias	0,0	0,0	0,0	0,0	0,0	0,0
3.2 Gobierno General	0,0	0,0	0,0	0,0	0,0	0,0
3.3 Bancos	2.257,2	-1.167,3	347,4	1.206,8	0,0	2.644,0
3.4 Otros sectores	561,2	-280,1	44,5	173,3	3,8	502,7
4. Otra inversión	49.787,1	4.164,9	0,0	-126,1	51,0	53.876,8
4.1 Créditos comerciales	12.887,1	650,6	0,0	0,0	8,4	13.546,1
4.1.1 Gobierno General	0,0	-8,4	0,0	0,0	8,4	0,0
4.1.1.1 A largo plazo	0,0	-8,4	0,0	0,0	8,4	0,0
4.1.1.2 A corto plazo	0,0	0,0	0,0	0,0	0,0	0,0
4.1.2 Otros sectores	12.887,1	659,0	0,0	0,0	0,0	13.546,1
4.1.2.1 A largo plazo	1.357,4	-189,7	0,0	0,0	0,0	1.167,7
4.1.2.1.1 Público	474,1	-9,2	0,0	0,0	0,0	464,9
4.1.2.1.2 Privado	883,4	-180,6	0,0	0,0	0,0	702,8
4.1.2.2 A corto plazo	11.529,6	848,8	0,0	0,0	0,0	12.378,4
4.1.2.2.1 Público	3.737,8	-55,5	0,0	0,0	0,0	3.682,3
4.1.2.2.2 Privado	7.791,8	904,3	0,0	0,0	0,0	8.696,1
4.2 Préstamos	36.492,0	3.510,7	0,0	-126,0	42,6	39.919,3
4.2.1 Autoridades monetarias	0,0	0,0	0,0	0,0	0,0	0,0
4.2.1.1 Uso del crédito del FMI	0,0	0,0	0,0	0,0	0,0	0,0
4.2.1.2 Otros a largo plazo	0,0	0,0	0,0	0,0	0,0	0,0
4.2.1.3 A corto plazo	0,0	0,0	0,0	0,0	0,0	0,0
4.2.2 Gobierno General	952,4	0,6	0,0	-12,5	-4,2	936,3
4.2.2.1 A largo plazo	952,4	0,6	0,0	-12,5	-4,2	936,3
4.2.2.2 A corto plazo	0,0	0,0	0,0	0,0	0,0	0,0
4.2.3 Bancos	11.926,8	-199,9	0,0	24,8	-1,0	11.750,6
4.2.3.1 A largo plazo	10.231,4	-204,3	0,0	24,8	0,0	10.051,9
4.2.3.2 A corto plazo	1.695,4	4,4	0,0	0,0	-1,0	1.698,7
4.2.4 Otros sectores	23.612,8	3.710,1	0,0	-138,3	47,8	27.232,4
4.2.4.1 A largo plazo	21.823,1	2.451,1	0,0	-138,3	47,0	24.182,9
4.2.4.1.1 Público	1.919,2	27,5	0,0	-0,2	62,7	2.009,2
4.2.4.1.2 Privado	19.903,8	2.423,6	0,0	-138,1	-15,8	22.173,6
4.2.4.2 A corto plazo	1.789,8	1.259,0	0,0	0,0	0,8	3.049,5
4.2.4.2.1 Público	246,7	850,0	0,0	0,0	0,4	1.097,1
4.2.4.2.2 Privado	1.543,1	409,0	0,0	0,0	0,4	1.952,5
4.3 Moneda y depósitos	401,7	6,6	0,0	-0,1	0,0	408,2
4.3.1 Autoridades monetarias	151,1	-2,5	0,0	-0,1	0,0	148,5
4.3.2 Bancos	250,6	9,1	0,0	0,0	0,0	259,7
4.4 Otros pasivos	6,3	-3,1	0,0	0,0	0,0	3,2
4.4.1 Autoridades monetarias	6,3	-3,1	0,0	0,0	0,0	3,2
4.4.1.1 A largo plazo	0,0	0,0	0,0	0,0	0,0	0,0
4.4.1.2 A corto plazo	6,3	-3,1	0,0	0,0	0,0	3,2
4.4.2 Gobierno General	0,0	0,0	0,0	0,0	0,0	0,0
4.4.2.1 A largo plazo	0,0	0,0	0,0	0,0	0,0	0,0
4.4.2.2 A corto plazo	0,0	0,0	0,0	0,0	0,0	0,0
4.4.3 Bancos	0,0	0,0	0,0	0,0	0,0	0,0
4.4.3.1 A largo plazo	0,0	0,0	0,0	0,0	0,0	0,0
4.4.3.2 A corto plazo	0,0	0,0	0,0	0,0	0,0	0,0
4.4.4 Otros sectores	0,0	0,0	0,0	0,0	0,0	0,0
4.4.4.1 A largo plazo	0,0	0,0	0,0	0,0	0,0	0,0
4.4.4.2 A corto plazo	0,0	0,0	0,0	0,0	0,0	0,0

(*) Los saldos de activos y pasivos financieros de Chile con el exterior, a fines de los periodos señalados, han sido confeccionados siguiendo los lineamientos generales establecidos en la quinta edición del *Manual de Balanza de Pagos* del Fondo Monetario Internacional (FMI). Hasta el año 2005, la periodicidad de la Posición de Inversión Internacional es anual. Para los años 2006 y 2007, la periodicidad es semestral, y a partir del año 2008, esta es trimestral. Las revisiones siguen la política establecida para la balanza de pagos.

Posición de inversión internacional (*) (Continuación)

(Millones de dólares)

Especificación	Variaciones de la posición en el trimestre debido a:				2008 (a dic.)	
	2008 (a sep.)	Transacciones	Variación de precios	Variación de tipo de cambio		Otros ajustes
Posición de Inversión Internacional Neta (A-B)	-28.597,3	-2.622,5	-10.600,4	8.255,9	139,1	-33.425,1
A. Activos	159.562,0	-5.995,8	-11.836,3	48,6	119,1	141.897,6
1. Inversión directa en el extranjero	34.441,2	1.466,0	-2.869,3	-1.309,8	0,0	31.728,1
1.1 Acciones y otras participaciones en el capital y utilidades reinvertidas	29.851,3	891,5	-2.869,3	-1.309,8	0,0	26.563,8
1.1.1 Activos frente a empresas filiales	29.851,3	891,5	-2.869,3	-1.309,8	0,0	26.563,8
1.1.2 Pasivos frente a empresas filiales	0,0	0,0	0,0	0,0	0,0	0,0
1.2 Otro capital	4.589,9	574,5	0,0	0,0	0,0	5.164,4
1.2.1 Activos frente a empresas filiales	4.589,9	574,5	0,0	0,0	0,0	5.164,4
1.2.2 Pasivos frente a empresas filiales	0,0	0,0	0,0	0,0	0,0	0,0
2. Inversión de cartera	69.459,8	716,6	-9.614,2	-1.295,8	0,0	59.266,4
2.1 Títulos de participación en el capital	45.604,0	-606,1	-10.168,0	-1.062,1	0,0	33.767,7
2.1.1 Autoridades monetarias	0,4	0,0	-0,1	-0,1	0,0	0,2
2.1.2 Gobierno General	66,5	0,0	-3,1	-3,7	0,0	59,8
2.1.3 Bancos	45.537,0	-606,1	-10.164,8	-1.058,3	0,0	33.707,7
2.1.4 Otros sectores	23.855,9	1.322,7	553,8	-233,7	0,0	25.496,7
2.2 Títulos de deuda	19.197,9	8,7	293,2	-167,1	0,0	19.332,7
2.2.1 Bonos y pagarés	15.330,9	474,4	507,9	-97,8	0,0	16.215,4
2.2.1.1 Autoridades monetarias	600,3	-144,9	-4,2	-6,2	0,0	445,0
2.2.1.2 Gobierno General	3.266,7	-320,8	-210,5	-63,1	0,0	2.672,4
2.2.1.3 Bancos	4.658,0	1.314,0	260,7	-66,6	0,0	6.166,0
2.2.1.4 Otros sectores	0,0	0,0	0,0	0,0	0,0	0,0
2.2.2 Instrumentos del mercado monetario	2.436,5	1.170,4	308,4	-39,1	0,0	3.876,2
2.2.2.1 Autoridades monetarias	0,0	0,0	0,0	0,0	0,0	0,0
2.2.2.2 Gobierno General	2.221,5	143,5	-47,7	-27,5	0,0	2.289,8
2.2.2.3 Bancos	2.278,1	-2.241,2	571,2	2.930,2	119,1	3.657,3
2.2.2.4 Otros sectores	0,0	0,0	0,0	0,0	0,0	0,0
3. Instrumentos financieros derivados	0,0	0,0	0,0	0,0	0,0	0,0
3.1 Autoridades monetarias	0,0	0,0	0,0	0,0	0,0	0,0
3.2 Gobierno General	1.985,6	-1.953,2	452,7	1.957,0	0,0	2.442,0
3.3 Bancos	292,5	-288,0	118,5	973,2	119,1	1.215,3
3.4 Otros sectores	29.178,5	-4.997,5	0,0	-97,6	0,0	24.083,4
4. Otra inversión	10.956,9	-2.296,9	0,0	0,0	0,0	8.660,0
4.1 Créditos comerciales	0,0	0,0	0,0	0,0	0,0	0,0
4.1.1 Gobierno General	0,0	0,0	0,0	0,0	0,0	0,0
4.1.1.1 A largo plazo	0,0	0,0	0,0	0,0	0,0	0,0
4.1.1.2 A corto plazo	0,0	0,0	0,0	0,0	0,0	0,0
4.1.2 Otros sectores	10.956,9	-2.296,9	0,0	0,0	0,0	8.660,0
4.1.2.1 A largo plazo	10.956,9	-2.296,9	0,0	0,0	0,0	8.660,0
4.1.2.2 A corto plazo	448,6	134,8	0,0	0,0	0,0	583,3
4.1.2.2.1 Público	10.508,4	-2.431,6	0,0	0,0	0,0	8.076,7
4.1.2.2.2 Privado	1.409,3	-284,1	0,0	2,1	0,0	1.127,3
4.2 Préstamos	0,0	0,0	0,0	0,0	0,0	0,0
4.2.1 Autoridades monetarias	0,0	0,0	0,0	0,0	0,0	0,0
4.2.1.1 A largo plazo	0,0	0,0	0,0	0,0	0,0	0,0
4.2.1.2 A corto plazo	0,0	0,0	0,0	0,0	0,0	0,0
4.2.2 Gobierno General	0,0	0,0	0,0	0,0	0,0	0,0
4.2.2.1 A largo plazo	0,0	0,0	0,0	0,0	0,0	0,0
4.2.2.2 A corto plazo	0,0	0,0	0,0	0,0	0,0	0,0
4.2.3 Bancos	1.360,1	-305,6	0,0	2,1	0,0	1.056,6
4.2.3.1 A largo plazo	474,9	-52,7	0,0	0,4	0,0	422,6
4.2.3.2 A corto plazo	885,2	-252,9	0,0	1,7	0,0	634,0
4.2.4 Otros sectores	49,2	21,5	0,0	0,0	0,0	70,7
4.2.4.1 A largo plazo	49,2	21,5	0,0	0,0	0,0	70,7
4.2.4.2 A corto plazo	0,0	0,0	0,0	0,0	0,0	0,0
4.3 Moneda y depósitos	16.454,9	-2.416,6	0,0	-99,3	0,0	13.939,0
4.3.1 Autoridades monetarias	8.820,7	-2.921,0	0,0	-78,0	0,0	5.821,6
4.3.2 Gobierno General	2.865,8	376,0	0,0	1,4	0,0	3.243,2
4.3.3 Bancos	4.768,5	128,4	0,0	-22,7	0,0	4.874,1
4.3.4 Otros sectores	415,8	-125,6	0,0	0,0	0,0	290,2
4.3.4.1 Público	4.352,7	254,0	0,0	-22,7	0,0	4.583,9
4.3.4.2 Privado	357,4	0,0	0,0	-0,4	0,0	357,0
4.4 Otros activos	249,6	0,0	0,0	-0,4	0,0	249,2
4.4.1 Autoridades monetarias	249,6	0,0	0,0	-0,4	0,0	249,2
4.4.1.1 A largo plazo	0,0	0,0	0,0	0,0	0,0	0,0
4.4.1.2 A corto plazo	107,8	0,0	0,0	0,0	0,0	107,8
4.4.2 Gobierno General	107,8	0,0	0,0	0,0	0,0	107,8
4.4.2.1 A largo plazo	0,0	0,0	0,0	0,0	0,0	0,0
4.4.2.2 A corto plazo	0,0	0,0	0,0	0,0	0,0	0,0
4.4.3 Bancos	0,0	0,0	0,0	0,0	0,0	0,0
4.4.3.1 A largo plazo	0,0	0,0	0,0	0,0	0,0	0,0
4.4.3.2 A corto plazo	0,0	0,0	0,0	0,0	0,0	0,0
4.4.4 Otros sectores	0,0	0,0	0,0	0,0	0,0	0,0
4.4.4.1 A largo plazo	0,0	0,0	0,0	0,0	0,0	0,0
4.4.4.2 A corto plazo	0,0	0,0	0,0	0,0	0,0	0,0
4.4.4.2.1 Público	0,0	0,0	0,0	0,0	0,0	0,0
4.4.4.2.2 Privado	0,0	0,0	0,0	0,0	0,0	0,0
5. Activos de reservas	24.204,4	-939,7	76,0	-178,3	0,0	23.162,3
5.1 Oro monetario	6,4	0,0	0,0	-0,7	0,0	5,7
5.2 DEG	58,3	-0,8	0,0	-0,4	0,0	57,2
5.3 Posición de reserva en el FMI	95,8	69,9	0,0	2,3	0,0	167,9
5.4 Divisas	24.016,1	-1.064,0	76,0	-179,6	0,0	22.848,6
5.4.1 Monedas y depósitos	8.547,6	-2.828,1	0,0	-136,3	0,0	5.583,2
5.4.2 Valores	15.468,5	1.764,1	76,0	-43,2	0,0	17.265,4
5.5 Otros activos (CCR)	27,7	55,2	0,0	0,0	0,0	83,0

(*) Los saldos de activos y pasivos financieros de Chile con el exterior, a fines de los periodos señalados, han sido confeccionados siguiendo los lineamientos generales establecidos en la quinta edición del *Manual de Balanza de Pagos* del Fondo Monetario Internacional (FMI). Hasta el año 2005, la periodicidad de la Posición de Inversión Internacional es anual. Para los años 2006 y 2007, la periodicidad es semestral, y a partir del año 2008, esta es trimestral. Las revisiones siguen la política establecida para la balanza de pagos.

Posición de inversión internacional (*) (Continuación)

(Millones de dólares)

Especificación	Variaciones de la posición en el trimestre debido a:				2008 (a dic.)	
	2008 (a sep.)	Transacciones	Variación de precios	Variación de tipo de cambio		Otros ajustes
B. Pasivos	188.159,3	-3.373,4	-1.235,9	-8.207,3	-20,0	175.322,6
1. Inversión directa en la economía declarante	109.165,6	4.129,5	-1.414,0	-10.902,2	9,5	100.988,5
1.1 Acciones y otras participaciones en el capital y utilidades reinvertidas	106.215,7	3.440,7	-1.414,0	-10.971,3	0,0	97.271,1
1.1.1 Activos frente a inversionistas directos						
1.1.2 Pasivos frente a inversionistas directos	106.215,7	3.440,7	-1.414,0	-10.971,3	0,0	97.271,1
1.2 Otro capital	2.950,0	688,8	0,0	69,1	9,5	3.717,5
1.2.1 Activos frente a inversionistas directos	2.950,0	688,8	0,0	69,1	9,5	3.717,5
1.2.2 Pasivos frente a inversionistas directos						
2. Inversión de cartera	21.970,2	279,4	-558,5	-1.207,5	0,0	20.483,7
2.1 Títulos de participación en el capital	9.757,1	670,4	-378,9	-1.217,5	0,0	8.831,1
2.1.1 Bancos	1.204,8	10,9	-61,9	-161,0	0,0	992,9
2.1.2 Otros sectores	8.552,3	659,5	-317,0	-1.056,5	0,0	7.838,2
2.2 Títulos de deuda	12.213,1	-391,0	-179,6	10,0	0,0	11.652,5
2.2.1 Bonos y pagarés	10.985,6	17,2	-179,6	10,0	0,0	10.833,2
2.2.1.1 Autoridades monetarias	0,0	0,0	0,0	0,0	0,0	0,0
2.2.1.2 Gobierno General	1.899,1	15,5	32,1	0,0	0,0	1.946,7
2.2.1.3 Bancos	1.098,0	8,1	-2,9	0,0	0,0	1.103,2
2.2.1.4 Otros sectores	7.988,6	-6,5	-208,8	10,0	0,0	7.783,4
2.2.1.4.1 Público	3.130,8	-28,4	-96,2	0,0	0,0	3.006,3
2.2.1.4.2 Privado	4.857,7	21,9	-112,6	10,0	0,0	4.777,1
2.2.2 Instrumentos del mercado monetario	1.227,5	-408,2	0,0	0,0	0,0	819,3
2.2.2.1 Autoridades monetarias	2,7	0,0	0,0	0,0	0,0	2,7
2.2.2.2 Gobierno General						
2.2.2.3 Bancos	1.224,8	-408,2	0,0	0,0	0,0	816,6
2.2.2.4 Otros sectores						
3. Instrumentos financieros derivados	3.146,6	-2.812,4	736,5	3.543,6	5,0	4.619,3
3.1 Autoridades monetarias	0,0	0,0	0,0	0,0	0,0	0,0
3.2 Gobierno General	0,0	0,0	0,0	0,0	0,0	0,0
3.3 Bancos	2.644,0	-2.438,3	561,1	2.549,7	0,0	3.316,4
3.4 Otros sectores	502,7	-374,1	175,4	993,9	5,0	1.302,9
4. Otra inversión	53.876,8	-4.969,9	0,0	358,8	-34,7	49.231,1
4.1 Créditos comerciales	13.546,1	-4.294,7	0,0	0,0	-0,2	9.251,2
4.1.1 Gobierno General	0,0	0,0	0,0	0,0	0,0	0,0
4.1.1.1 A largo plazo	0,0	0,0	0,0	0,0	0,0	0,0
4.1.1.2 A corto plazo	0,0	0,0	0,0	0,0	0,0	0,0
4.1.2 Otros sectores	13.546,1	-4.294,7	0,0	0,0	-0,2	9.251,2
4.1.2.1 A largo plazo	1.167,7	-169,0	0,0	0,0	-0,2	998,5
4.1.2.1.1 Público	464,9	-9,2	0,0	0,0	-0,5	455,2
4.1.2.1.2 Privado	702,8	-159,8	0,0	0,0	0,3	543,3
4.1.2.2 A corto plazo	12.378,4	-4.125,7	0,0	0,0	0,0	8.252,7
4.1.2.2.1 Público	3.682,3	-2.008,0	0,0	0,0	0,0	1.674,3
4.1.2.2.2 Privado	8.696,1	-2.117,7	0,0	0,0	0,0	6.578,4
4.2 Préstamos	39.919,3	-632,9	0,0	361,6	-34,5	39.613,5
4.2.1 Autoridades monetarias	0,0	0,0	0,0	0,0	0,0	0,0
4.2.1.1 Uso del crédito del FMI	0,0	0,0	0,0	0,0	0,0	0,0
4.2.1.2 Otros a largo plazo	0,0	0,0	0,0	0,0	0,0	0,0
4.2.1.3 A corto plazo	0,0	0,0	0,0	0,0	0,0	0,0
4.2.2 Gobierno General	936,3	75,2	0,0	-0,1	3,0	1.014,3
4.2.2.1 A largo plazo	936,3	75,2	0,0	-0,1	3,0	1.014,3
4.2.2.2 A corto plazo	0,0	0,0	0,0	0,0	0,0	0,0
4.2.3 Bancos	11.750,6	-1.013,2	0,0	271,4	-0,1	11.008,7
4.2.3.1 A largo plazo	10.051,9	-1.341,4	0,0	271,4	0,0	8.982,0
4.2.3.2 A corto plazo	1.698,7	328,2	0,0	0,0	-0,2	2.026,7
4.2.4 Otros sectores	27.232,4	305,1	0,0	90,3	-37,3	27.590,5
4.2.4.1 A largo plazo	24.182,9	422,6	0,0	90,3	-34,3	24.661,5
4.2.4.1.1 Público	2.009,2	310,2	0,0	0,0	0,0	2.319,5
4.2.4.1.2 Privado	22.173,6	112,4	0,0	90,3	-34,4	22.342,0
4.2.4.2 A corto plazo	3.049,5	-117,5	0,0	0,0	-3,0	2.929,1
4.2.4.2.1 Público	1.097,1	-176,2	0,0	0,0	-3,0	917,9
4.2.4.2.2 Privado	1.952,5	58,7	0,0	0,0	0,0	2.011,2
4.3 Moneda y depósitos	408,2	-50,8	0,0	-2,8	0,0	354,6
4.3.1 Autoridades monetarias	148,5	-3,5	0,0	-2,8	0,0	142,2
4.3.2 Bancos	259,7	-47,3	0,0	0,0	0,0	212,4
4.4 Otros pasivos	3,2	8,5	0,0	0,0	0,0	11,7
4.4.1 Autoridades monetarias	3,2	8,5	0,0	0,0	0,0	11,7
4.4.1.1 A largo plazo	0,0	0,0	0,0	0,0	0,0	0,0
4.4.1.2 A corto plazo	3,2	8,5	0,0	0,0	0,0	11,7
4.4.2 Gobierno General	0,0	0,0	0,0	0,0	0,0	0,0
4.4.2.1 A largo plazo	0,0	0,0	0,0	0,0	0,0	0,0
4.4.2.2 A corto plazo	0,0	0,0	0,0	0,0	0,0	0,0
4.4.3 Bancos	0,0	0,0	0,0	0,0	0,0	0,0
4.4.3.1 A largo plazo	0,0	0,0	0,0	0,0	0,0	0,0
4.4.3.2 A corto plazo	0,0	0,0	0,0	0,0	0,0	0,0
4.4.4 Otros sectores	0,0	0,0	0,0	0,0	0,0	0,0
4.4.4.1 A largo plazo	0,0	0,0	0,0	0,0	0,0	0,0
4.4.4.2 A corto plazo	0,0	0,0	0,0	0,0	0,0	0,0

(*) Los saldos de activos y pasivos financieros de Chile con el exterior, a fines de los periodos señalados, han sido confeccionados siguiendo los lineamientos generales establecidos en la quinta edición del *Manual de Balanza de Pagos* del Fondo Monetario Internacional (FMI). Hasta el año 2005, la periodicidad de la Posición de Inversión Internacional es anual. Para los años 2006 y 2007, la periodicidad es semestral, y a partir del año 2008, esta es trimestral. Las revisiones siguen la política establecida para la balanza de pagos.

Posición de inversión internacional (*) (Continuación)

(Millones de dólares)

Especificación	2007	Variaciones de la posición en el año debido a:				2008
		Transacciones	Variación de precios	Variación de tipo de cambio	Otros ajustes	
Posición de Inversión Internacional Neta (A-B)	697,6	-5.562,6	-49.023,7	19.977,5	486,1	-33.425,1
A. Activos	164.118,1	13.521,8	-43.347,8	7.078,5	527,0	141.897,6
1. Inversión directa en el extranjero	32.695,2	6.891,2	-6.456,1	-1.402,2	0,0	31.728,1
1.1 Acciones y otras participaciones en el capital y utilidades reinvertidas	28.204,0	6.218,0	-6.456,1	-1.402,2	0,0	26.563,8
1.1.1 Activos frente a empresas filiales	28.204,0	6.218,0	-6.456,1	-1.402,2	0,0	26.563,8
1.1.2 Pasivos frente a empresas filiales	0,0	0,0	0,0	0,0	0,0	0,0
1.2 Otro capital	4.491,1	673,2	0,0	0,0	0,0	5.164,4
1.2.1 Activos frente a empresas filiales	4.491,1	673,2	0,0	0,0	0,0	5.164,4
1.2.2 Pasivos frente a empresas filiales	0,0	0,0	0,0	0,0	0,0	0,0
2. Inversión de cartera	84.052,4	12.629,8	-37.713,2	297,5	-0,1	59.266,4
2.1 Títulos de participación en el capital	64.615,8	6.730,5	-37.290,1	-288,6	0,0	33.767,7
2.1.1 Autoridades monetarias	0,0	0,0	0,1	-0,1	0,0	0,2
2.1.2 Gobierno General	62,2	0,0	-8,4	5,9	0,0	59,8
2.1.3 Bancos	64.553,6	6.730,4	-37.281,8	-294,4	0,0	33.707,7
2.1.4 Otros sectores	19.436,5	5.899,3	-423,1	586,1	-0,1	25.498,7
2.2 Títulos de deuda	15.439,0	3.908,8	-471,8	456,7	0,0	19.332,7
2.2.1 Bonos y pagarés	11.069,9	4.085,7	580,8	479,0	0,0	16.215,4
2.2.1.1 Autoridades monetarias	365,9	122,2	-42,2	-0,9	0,0	445,0
2.2.1.2 Gobierno General	4.003,2	-299,0	-1.010,4	-21,4	0,0	2.672,4
2.2.1.3 Bancos	3.997,5	1.990,4	48,7	129,4	-0,1	6.166,0
2.2.1.4 Otros sectores	0,0	0,0	0,0	0,0	0,0	0,0
2.2.2 Instrumentos del mercado monetario	2.148,4	1.231,5	406,0	90,3	-0,1	3.876,2
2.2.2.1 Autoridades monetarias	0,0	0,0	0,0	0,0	0,0	0,0
2.2.2.2 Gobierno General	0,0	0,0	0,0	0,0	0,0	0,0
2.2.2.3 Bancos	1.849,1	758,9	-357,3	39,1	0,0	2.289,8
2.2.2.4 Otros sectores	1.418,7	-7.607,2	661,1	8.421,8	763,0	3.657,3
3. Instrumentos financieros derivados	0,0	0,0	0,0	0,0	0,0	0,0
3.1 Autoridades monetarias	0,0	0,0	0,0	0,0	0,0	0,0
3.2 Gobierno General	0,0	0,0	0,0	0,0	0,0	0,0
3.3 Bancos	1.274,0	-6.132,7	521,1	6.779,6	0,0	2.442,0
3.4 Otros sectores	144,7	-1.474,6	139,9	1.642,2	763,0	1.215,3
4. Otra inversión	29.041,7	-4.836,3	0,0	113,9	-236,0	24.083,4
4.1 Créditos comerciales	10.667,9	-2.007,8	0,0	0,0	0,0	8.660,0
4.1.1 Gobierno General	0,0	0,0	0,0	0,0	0,0	0,0
4.1.1.1 A largo plazo	0,0	0,0	0,0	0,0	0,0	0,0
4.1.1.2 A corto plazo	0,0	0,0	0,0	0,0	0,0	0,0
4.1.2 Otros sectores	10.667,9	-2.007,8	0,0	0,0	0,0	8.660,0
4.1.2.1 A largo plazo	10.667,9	-2.007,8	0,0	0,0	0,0	8.660,0
4.1.2.2 A corto plazo	0,0	0,0	0,0	0,0	0,0	0,0
4.1.2.2.1 Público	808,2	-224,9	0,0	0,0	0,0	583,3
4.1.2.2.2 Privado	9.859,6	-1.782,9	0,0	0,0	0,0	8.076,7
4.2 Préstamos	1.729,9	-610,4	0,0	7,9	0,0	1.127,3
4.2.1 Autoridades monetarias	0,0	0,0	0,0	0,0	0,0	0,0
4.2.1.1 A largo plazo	0,0	0,0	0,0	0,0	0,0	0,0
4.2.1.2 A corto plazo	0,0	0,0	0,0	0,0	0,0	0,0
4.2.2 Gobierno General	0,0	0,0	0,0	0,0	0,0	0,0
4.2.2.1 A largo plazo	0,0	0,0	0,0	0,0	0,0	0,0
4.2.2.2 A corto plazo	0,0	0,0	0,0	0,0	0,0	0,0
4.2.3 Bancos	1.706,2	-657,5	0,0	7,9	0,0	1.056,6
4.2.3.1 A largo plazo	519,1	-98,0	0,0	1,6	0,0	422,6
4.2.3.2 A corto plazo	1.187,1	-559,5	0,0	6,3	0,0	634,0
4.2.4 Otros sectores	23,7	47,1	0,0	0,0	0,0	70,7
4.2.4.1 A largo plazo	23,7	47,1	0,0	0,0	0,0	70,7
4.2.4.2 A corto plazo	0,0	0,0	0,0	0,0	0,0	0,0
4.3 Moneda y depósitos	16.285,7	-2.218,0	0,0	107,3	-236,0	13.939,0
4.3.1 Autoridades monetarias	6.651,0	-1.191,8	0,0	362,4	0,0	5.821,6
4.3.2 Gobierno General	3.181,6	512,6	0,0	-215,0	-236,0	3.243,2
4.3.3 Bancos	6.453,1	-1.538,8	0,0	-40,1	0,0	4.874,1
4.3.4 Otros sectores	1.947,2	-1.657,0	0,0	0,0	0,0	290,2
4.3.4.1 Público	4.505,9	118,2	0,0	-40,1	0,0	4.583,9
4.3.4.2 Privado	358,3	0,0	0,0	-1,3	0,0	357,0
4.4 Otros activos	250,5	0,0	0,0	-1,3	0,0	249,2
4.4.1 Autoridades monetarias	250,5	0,0	0,0	-1,3	0,0	249,2
4.4.1.1 A largo plazo	0,0	0,0	0,0	0,0	0,0	0,0
4.4.1.2 A corto plazo	250,5	0,0	0,0	-1,3	0,0	249,2
4.4.2 Gobierno General	107,8	0,0	0,0	0,0	0,0	107,8
4.4.2.1 A largo plazo	107,8	0,0	0,0	0,0	0,0	107,8
4.4.2.2 A corto plazo	0,0	0,0	0,0	0,0	0,0	0,0
4.4.3 Bancos	0,0	0,0	0,0	0,0	0,0	0,0
4.4.3.1 A largo plazo	0,0	0,0	0,0	0,0	0,0	0,0
4.4.3.2 A corto plazo	0,0	0,0	0,0	0,0	0,0	0,0
4.4.4 Otros sectores	0,0	0,0	0,0	0,0	0,0	0,0
4.4.4.1 A largo plazo	0,0	0,0	0,0	0,0	0,0	0,0
4.4.4.2 A corto plazo	0,0	0,0	0,0	0,0	0,0	0,0
4.4.4.2.1 Público	0,0	0,0	0,0	0,0	0,0	0,0
4.4.4.2.2 Privado	0,0	0,0	0,0	0,0	0,0	0,0
5. Activos de reservas	16.910,1	6.444,2	160,5	-352,5	0,0	23.162,3
5.1 Oro monetario	5,4	0,0	0,0	0,3	0,0	5,7
5.2 DEG	53,4	5,2	0,0	-1,4	0,0	57,2
5.3 Posición de reserva en el FMI	88,4	62,0	0,0	17,5	0,0	167,9
5.4 Divisas	16.695,3	6.361,7	160,5	-368,9	0,0	22.848,6
5.4.1 Monedas y depósitos	7.184,2	-1.399,1	0,0	-201,9	0,0	5.583,2
5.4.2 Valores	9.511,1	7.760,8	160,5	-167,0	0,0	17.265,4
5.5 Otros activos (CCR)	67,6	15,4	0,0	0,0	0,0	83,0

(*) Los saldos de activos y pasivos financieros de Chile con el exterior, a fines de los periodos señalados, han sido confeccionados siguiendo los lineamientos generales establecidos en la quinta edición del *Manual de Balanza de Pagos* del Fondo Monetario Internacional (FMI). Hasta el año 2005, la periodicidad de la Posición de Inversión Internacional es anual. Para los años 2006 y 2007, la periodicidad es semestral, y a partir del año 2008, esta es trimestral. Las revisiones siguen la política establecida para la balanza de pagos.

Posición de inversión internacional (*) (Continuación)

(Millones de dólares)

Especificación	2007	Variaciones de la posición en el año debido a:			2008	
		Transacciones	Variación de precios	Variación de tipo de cambio		Otros ajustes
B. Pasivos	163.420,5	19.084,3	5.675,9	-12.899,0	40,8	175.322,6
1. Inversión directa en la economía declarante	99.488,2	16.786,9	5.018,2	-20.301,0	-3,8	100.988,5
1.1 Acciones y otras participaciones en el capital y utilidades reinvertidas	96.597,2	15.961,5	5.018,2	-20.305,9	0,0	97.271,1
1.1.1 Activos frente a inversionistas directos					0,0	0,0
1.1.2 Pasivos frente a inversionistas directos	96.597,2	15.961,5	5.018,2	-20.305,9	0,0	97.271,1
1.2 Otro capital	2.891,0	825,3	0,0	5,0	-3,8	3.717,5
1.2.1 Activos frente a inversionistas directos	2.891,0	825,3	0,0	5,0	-3,8	3.717,5
1.2.2 Pasivos frente a inversionistas directos						
2. Inversión de cartera	19.961,9	3.086,3	-375,1	-2.189,4	0,0	20.483,7
2.1 Títulos de participación en el capital	9.190,7	1.823,0	10,7	-2.193,3	0,0	8.831,1
2.1.1 Bancos	1.326,0	118,5	-159,9	-291,8	0,0	992,9
2.1.2 Otros sectores	7.864,7	1.704,5	170,6	-1.901,5	0,0	7.838,2
2.2 Títulos de deuda	10.771,2	1.263,3	-385,8	3,9	0,0	11.652,5
2.2.1 Bonos y pagarés	10.636,8	578,4	-385,8	3,9	0,0	10.833,2
2.2.1.1 Autoridades monetarias	0,0	0,0	0,0	0,0	0,0	0,0
2.2.1.2 Gobierno General	2.486,0	-627,4	88,1	0,0	0,0	1.946,7
2.2.1.3 Bancos	1.154,2	-0,4	-50,6	0,0	0,0	1.103,2
2.2.1.4 Otros sectores	6.996,6	1.206,2	-423,3	3,9	-0,1	7.783,4
2.2.1.4.1 Público	3.155,9	37,6	-187,2	0,0	0,0	3.006,3
2.2.1.4.2 Privado	3.840,7	1.168,6	-236,1	3,9	-0,1	4.777,1
2.2.2 Instrumentos del mercado monetario	134,4	684,9	0,0	0,0	0,0	819,3
2.2.2.1 Autoridades monetarias	2,7	0,0	0,0	0,0	0,0	2,7
2.2.2.2 Gobierno General					0,0	0,0
2.2.2.3 Bancos	131,7	684,9	0,0	0,0	0,0	816,6
2.2.2.4 Otros sectores					0,0	0,0
3. Instrumentos financieros derivados	1.755,1	-7.282,9	1.032,8	9.099,8	14,5	4.619,3
3.1 Autoridades monetarias	0,0	0,0	0,0	0,0	0,0	0,0
3.2 Gobierno General	0,0	0,0	0,0	0,0	0,0	0,0
3.3 Bancos	1.178,4	-6.261,8	909,3	7.490,6	0,0	3.316,4
3.4 Otros sectores	576,7	-1.021,0	123,5	1.609,3	14,5	1.302,9
4. Otra inversión	42.215,3	6.494,0	0,0	491,6	30,2	49.231,1
4.1 Créditos comerciales	10.096,2	-869,2	0,0	0,0	24,2	9.251,2
4.1.1 Gobierno General	0,0	-23,9	0,0	0,0	23,9	0,0
4.1.1.1 A largo plazo		-23,9	0,0	0,0	23,9	0,0
4.1.1.2 A corto plazo	0,0	0,0	0,0	0,0	0,0	0,0
4.1.2 Otros sectores	10.096,2	-845,3	0,0	0,0	0,3	9.251,2
4.1.2.1 A largo plazo	1.642,0	-643,8	0,0	0,0	0,3	998,5
4.1.2.1.1 Público	491,9	-36,7	0,0	0,0	0,0	455,2
4.1.2.1.2 Privado	1.150,0	-607,1	0,0	0,0	0,3	543,3
4.1.2.2 A corto plazo	8.454,3	-201,5	0,0	0,0	0,0	8.252,7
4.1.2.2.1 Público	2.330,1	-655,8	0,0	0,0	0,0	1.674,3
4.1.2.2.2 Privado	6.124,2	454,2	0,0	0,0	0,0	6.578,4
4.2 Préstamos	31.874,0	7.238,6	0,0	494,8	6,1	39.613,5
4.2.1 Autoridades monetarias	0,0	0,0	0,0	0,0	0,0	0,0
4.2.1.1 Uso del crédito del FMI	0,0	0,0	0,0	0,0	0,0	0,0
4.2.1.2 Otros a largo plazo	0,0	0,0	0,0	0,0	0,0	0,0
4.2.1.3 A corto plazo	0,0	0,0	0,0	0,0	0,0	0,0
4.2.2 Gobierno General	1.151,5	-135,5	0,0	-1,0	-0,7	1.014,3
4.2.2.1 A largo plazo	1.151,5	-135,5	0,0	-1,0	-0,7	1.014,3
4.2.2.2 A corto plazo	0,0	0,0	0,0	0,0	0,0	0,0
4.2.3 Bancos	9.069,3	1.514,6	0,0	426,0	-1,2	11.008,7
4.2.3.1 A largo plazo	8.303,8	252,2	0,0	426,0	0,0	8.982,0
4.2.3.2 A corto plazo	765,5	1.262,5	0,0	0,0	-1,3	2.026,7
4.2.4 Otros sectores	21.653,2	5.859,5	0,0	69,8	8,0	27.590,5
4.2.4.1 A largo plazo	20.320,0	4.261,4	0,0	69,8	10,2	24.661,5
4.2.4.1.1 Público	2.218,4	38,0	0,0	0,8	62,3	2.319,5
4.2.4.1.2 Privado	18.101,7	4.223,4	0,0	69,0	-52,1	22.342,0
4.2.4.2 A corto plazo	1.333,1	1.598,1	0,0	0,0	-2,2	2.929,1
4.2.4.2.1 Público	38,8	881,7	0,0	0,0	-2,6	917,9
4.2.4.2.2 Privado	1.294,3	716,5	0,0	0,0	0,4	2.011,2
4.3 Moneda y depósitos	232,4	125,5	0,0	-3,2	-0,1	354,6
4.3.1 Autoridades monetarias	155,2	-9,7	0,0	-3,2	-0,1	142,2
4.3.2 Bancos	77,2	135,2	0,0	0,0	0,0	212,4
4.4 Otros pasivos	12,6	-0,9	0,0	0,0	0,0	11,7
4.4.1 Autoridades monetarias	12,6	-0,9	0,0	0,0	0,0	11,7
4.4.1.1 A largo plazo	0,0	0,0	0,0	0,0	0,0	0,0
4.4.1.2 A corto plazo	12,6	-0,9	0,0	0,0	0,0	11,7
4.4.2 Gobierno General	0,0	0,0	0,0	0,0	0,0	0,0
4.4.2.1 A largo plazo	0,0	0,0	0,0	0,0	0,0	0,0
4.4.2.2 A corto plazo	0,0	0,0	0,0	0,0	0,0	0,0
4.4.3 Bancos	0,0	0,0	0,0	0,0	0,0	0,0
4.4.3.1 A largo plazo	0,0	0,0	0,0	0,0	0,0	0,0
4.4.3.2 A corto plazo	0,0	0,0	0,0	0,0	0,0	0,0
4.4.4 Otros sectores	0,0	0,0	0,0	0,0	0,0	0,0
4.4.4.1 A largo plazo	0,0	0,0	0,0	0,0	0,0	0,0
4.4.4.2 A corto plazo	0,0	0,0	0,0	0,0	0,0	0,0

(*) Los saldos de activos y pasivos financieros de Chile con el exterior, a fines de los periodos señalados, han sido confeccionados siguiendo los lineamientos generales establecidos en la quinta edición del *Manual de Balanza de Pagos* del Fondo Monetario Internacional (FMI). Hasta el año 2005, la periodicidad de la Posición de Inversión Internacional es anual. Para los años 2006 y 2007, la periodicidad es semestral, y a partir del año 2008, esta es trimestral. Las revisiones siguen la política establecida para la balanza de pagos.

Posición de inversión internacional (*) (Continuación)

(Millones de dólares)

Especificación	Variaciones de la posición en el año debido a:				2009 (a mar.)	
	2008	Transacciones	Variación de precios	Variación de tipo de cambio		Otros ajustes
Posición de Inversión Internacional Neta (A-B)	-33.425,1	-636,0	659,9	-9.478,8	345,5	-42.534,3
A. Activos	141.897,6	2.518,8	-447,9	-1.453,2	-89,7	142.425,6
1. Inversión directa en el extranjero	31.728,1	2.193,3	171,8	-607,7	0,0	33.485,5
1.1 Acciones y otras participaciones en el capital y utilidades reinvertidas	26.563,8	1.746,4	171,8	-607,7	0,0	27.874,3
1.1.1 Activos frente a empresas filiales	26.563,8	1.746,4	171,8	-607,7	0,0	27.874,3
1.1.2 Pasivos frente a empresas filiales	0,0	0,0	0,0	0,0	0,0	0,0
1.2 Otro capital	5.164,4	446,8	0,0	0,0	0,0	5.611,2
1.2.1 Activos frente a empresas filiales	5.164,4	446,8	0,0	0,0	0,0	5.611,2
1.2.2 Pasivos frente a empresas filiales	0,0	0,0	0,0	0,0	0,0	0,0
2. Inversión de cartera	59.266,4	971,6	-1.132,9	-840,0	-61,1	58.203,9
2.1 Títulos de participación en el capital	33.767,7	1.500,0	-547,6	-404,3	0,1	34.315,8
2.1.1 Autoridades monetarias	0,0	0,5	0,0	0,0	0,0	0,7
2.1.2 Gobierno General	59,8	-0,2	0,0	0,0	0,0	59,6
2.1.3 Bancos	33.707,7	1.499,7	-547,6	-404,3	0,0	34.255,5
2.1.4 Otros sectores	25.498,7	-528,5	-435,7	-435,7	-61,1	23.888,1
2.2 Títulos de deuda	19.332,7	383,2	-474,5	-339,2	-61,1	18.841,1
2.2.1 Bonos y pagarés	16.215,4	-120,8	-42,1	-294,6	0,0	15.757,9
2.2.1.1 Autoridades monetarias	445,0	402,4	-4,1	-6,9	-61,1	775,3
2.2.1.2 Gobierno General	2.672,4	101,6	-428,3	-37,7	0,0	2.307,9
2.2.1.3 Bancos	6.166,0	-911,7	-110,8	-96,4	-0,1	5.047,0
2.2.1.4 Otros sectores	0,0	0,0	0,0	0,0	0,0	0,0
2.2.2 Instrumentos del mercado monetario	3.876,2	-1.091,7	-96,9	-88,9	0,0	2.598,6
2.2.2.1 Autoridades monetarias	0,0	0,0	0,0	0,0	0,0	0,0
2.2.2.2 Gobierno General	2.289,9	180,0	-13,9	-7,5	0,0	2.448,4
2.2.2.3 Bancos	3.657,3	-1.466,2	153,6	714,9	-87,8	2.971,9
2.2.2.4 Otros sectores	0,0	0,0	0,0	0,0	0,0	0,0
3. Instrumentos financieros derivados	0,0	0,0	0,0	0,0	0,0	0,0
3.1 Autoridades monetarias	0,0	0,0	0,0	0,0	0,0	0,0
3.2 Gobierno General	2.442,0	-1.083,9	161,3	638,5	0,0	2.157,9
3.3 Bancos	1.215,3	-382,3	-7,6	76,4	-87,8	814,0
3.4 Otros sectores	24.083,4	360,6	0,0	-121,2	59,2	24.381,9
4. Otra inversión	8.660,0	214,4	0,0	0,0	0,0	8.874,5
4.1 Créditos comerciales	0,0	0,0	0,0	0,0	0,0	0,0
4.1.1 Gobierno General	0,0	0,0	0,0	0,0	0,0	0,0
4.1.1.1 A largo plazo	0,0	0,0	0,0	0,0	0,0	0,0
4.1.1.2 A corto plazo	0,0	0,0	0,0	0,0	0,0	0,0
4.1.2 Otros sectores	8.660,0	214,4	0,0	0,0	0,0	8.874,5
4.1.2.1 A largo plazo	8.660,0	214,4	0,0	0,0	0,0	8.874,5
4.1.2.2 A corto plazo	0,0	0,0	0,0	0,0	0,0	0,0
4.1.2.2.1 Público	583,3	-145,8	0,0	0,0	0,0	437,5
4.1.2.2.2 Privado	8.076,7	360,3	0,0	0,0	0,0	8.437,0
4.2 Préstamos	1.127,3	-47,6	0,0	0,6	0,0	1.080,4
4.2.1 Autoridades monetarias	0,0	0,0	0,0	0,0	0,0	0,0
4.2.1.1 A largo plazo	0,0	0,0	0,0	0,0	0,0	0,0
4.2.1.2 A corto plazo	0,0	0,0	0,0	0,0	0,0	0,0
4.2.2 Gobierno General	0,0	0,0	0,0	0,0	0,0	0,0
4.2.2.1 A largo plazo	0,0	0,0	0,0	0,0	0,0	0,0
4.2.2.2 A corto plazo	0,0	0,0	0,0	0,0	0,0	0,0
4.2.3 Bancos	1.056,6	-89,1	0,0	0,6	0,0	968,2
4.2.3.1 A largo plazo	422,6	-41,9	0,0	0,1	0,0	380,9
4.2.3.2 A corto plazo	634,0	-47,2	0,0	0,5	0,0	587,3
4.2.4 Otros sectores	70,7	41,5	0,0	0,0	0,0	112,3
4.2.4.1 A largo plazo	70,7	41,5	0,0	0,0	0,0	112,3
4.2.4.2 A corto plazo	0,0	0,0	0,0	0,0	0,0	0,0
4.3 Moneda y depósitos	13.939,0	193,7	0,0	-119,6	59,2	14.072,2
4.3.1 Autoridades monetarias	0,0	0,0	0,0	0,0	0,0	0,0
4.3.2 Gobierno General	5.821,6	-247,6	0,0	-47,9	0,0	5.526,1
4.3.3 Bancos	3.243,2	377,9	0,0	18,0	59,1	3.698,3
4.3.4 Otros sectores	4.874,1	63,3	0,0	-89,7	0,0	4.847,8
4.3.4.1 Público	290,2	300,8	0,0	0,0	0,0	591,0
4.3.4.2 Privado	4.583,9	-237,5	0,0	-89,7	0,0	4.256,8
4.4 Otros activos	357,0	0,0	0,0	-2,2	0,0	354,8
4.4.1 Autoridades monetarias	249,2	0,0	0,0	-2,2	0,0	247,0
4.4.1.1 A largo plazo	249,2	0,0	0,0	-2,2	0,0	247,0
4.4.1.2 A corto plazo	0,0	0,0	0,0	0,0	0,0	0,0
4.4.2 Gobierno General	107,8	0,0	0,0	0,0	0,0	107,8
4.4.2.1 A largo plazo	107,8	0,0	0,0	0,0	0,0	107,8
4.4.2.2 A corto plazo	0,0	0,0	0,0	0,0	0,0	0,0
4.4.3 Bancos	0,0	0,0	0,0	0,0	0,0	0,0
4.4.3.1 A largo plazo	0,0	0,0	0,0	0,0	0,0	0,0
4.4.3.2 A corto plazo	0,0	0,0	0,0	0,0	0,0	0,0
4.4.4 Otros sectores	0,0	0,0	0,0	0,0	0,0	0,0
4.4.4.1 A largo plazo	0,0	0,0	0,0	0,0	0,0	0,0
4.4.4.2 A corto plazo	0,0	0,0	0,0	0,0	0,0	0,0
4.4.4.2.1 Público	0,0	0,0	0,0	0,0	0,0	0,0
4.4.4.2.2 Privado	0,0	0,0	0,0	0,0	0,0	0,0
5. Activos de reservas	23.162,3	459,6	359,6	-599,2	0,0	23.382,4
5.1 Oro monetario	5,7	0,0	0,0	1,7	0,0	7,4
5.2 DEG	57,2	-0,2	0,0	-2,0	0,0	55,0
5.3 Posición de reserva en el FMI	167,9	0,0	0,0	-5,7	0,0	162,2
5.4 Divisas	22.848,6	434,8	359,6	-593,1	0,0	23.049,8
5.4.1 Monedas y depósitos	5.583,2	-13,1	0,0	-131,6	0,0	5.438,5
5.4.2 Valores	17.265,4	447,9	359,6	-461,5	0,0	17.611,3
5.5 Otros activos (CCR)	83,0	25,1	0,0	0,0	0,0	108,1

(*) Los saldos de activos y pasivos financieros de Chile con el exterior, a fines de los períodos señalados, han sido confeccionados siguiendo los lineamientos generales establecidos en la quinta edición del *Manual de Balanza de Pagos* del Fondo Monetario Internacional (FMI). Hasta el año 2005, la periodicidad de la Posición de Inversión Internacional es anual. Para los años 2006 y 2007, la periodicidad es semestral, y a partir del año 2008, esta es trimestral. Las revisiones siguen la política establecida para la balanza de pagos.

Posición de inversión internacional (*) (Continuación)

(Millones de dólares)

Especificación	Variaciones de la posición en el año debido a:				2009 (a mar.)	
	2008	Transacciones	Variación de precios	Variación de tipo de cambio		Otros ajustes
B. Pasivos	175.322,6	3.154,8	-1.107,9	8.025,6	-435,2	184.959,9
1. Inversión directa en la economía declarante	100.988,5	3.504,8	-679,3	7.138,6	-175,4	110.777,1
1.1 Acciones y otras participaciones en el capital y utilidades reinvertidas	97.271,1	3.509,4	-679,3	7.199,9	0,0	107.301,1
1.1.1 Activos frente a inversionistas directos						
1.1.2 Pasivos frente a inversionistas directos	97.271,1	3.509,4	-679,3	7.199,9	0,0	107.301,1
1.2 Otro capital	3.717,5	-4,6	0,0	-61,3	-175,4	3.476,1
1.2.1 Activos frente a inversionistas directos	3.717,5	-4,6	0,0	-61,3	-175,4	3.476,1
1.2.2 Pasivos frente a inversionistas directos						
2. Inversión de cartera	20.483,7	1.196,4	72,0	772,3	-117,1	22.407,4
2.1 Títulos de participación en el capital	8.831,1	142,5	-73,4	774,1	0,0	9.674,5
2.1.1 Bancos	992,9	-42,6	-63,9	89,6	0,0	976,0
2.1.2 Otros sectores	7.838,2	185,1	-9,5	684,6	0,0	8.698,5
2.2 Títulos de deuda	11.652,5	1.053,9	145,4	-1,8	-117,1	12.732,9
2.2.1 Bonos y pagarés	10.833,2	1.057,1	145,4	-1,8	-117,0	11.916,9
2.2.1.1 Autoridades monetarias	0,0	0,0	0,0	0,0	0,0	0,0
2.2.1.2 Gobierno General	1.946,7	-15,5	-13,8	0,0	-87,2	1.830,2
2.2.1.3 Bancos	1.103,2	-3,8	-7,6	0,0	1,0	1.092,8
2.2.1.4 Otros sectores	7.783,4	1.076,4	166,8	-1,8	-30,9	8.993,9
2.2.1.4.1 Público	3.006,3	636,9	155,2	0,0	-377,1	3.771,1
2.2.1.4.2 Privado	4.777,1	439,6	11,6	-1,8	-3,6	5.222,9
2.2.2 Instrumentos del mercado monetario	819,3	-3,2	0,0	0,0	-0,1	816,0
2.2.2.1 Autoridades monetarias	2,7	0,0	0,0	0,0	0,0	2,7
2.2.2.2 Gobierno General						
2.2.2.3 Bancos	816,6	-3,2	0,0	0,0	-0,1	813,3
2.2.2.4 Otros sectores						
3. Instrumentos financieros derivados	4.619,3	-1.012,6	-500,6	360,0	-347,1	3.119,0
3.1 Autoridades monetarias	0,0	0,0	0,0	0,0	0,0	0,0
3.2 Gobierno General	0,0	0,0	0,0	0,0	0,0	0,0
3.3 Bancos	3.316,4	-932,7	-236,0	-57,3	0,0	2.090,4
3.4 Otros sectores	1.302,9	-79,9	-264,5	417,4	-347,1	1.028,7
4. Otra inversión	49.231,1	-533,8	0,0	-245,5	204,5	48.656,4
4.1 Créditos comerciales	9.251,2	-1.921,4	0,0	0,0	12,6	7.342,4
4.1.1 Gobierno General	0,0	-10,4	0,0	0,0	10,4	0,0
4.1.1.1 A largo plazo	0,0	-10,4	0,0	0,0	10,4	0,0
4.1.1.2 A corto plazo	0,0	0,0	0,0	0,0	0,0	0,0
4.1.2 Otros sectores	9.251,2	-1.911,0	0,0	0,0	2,2	7.342,4
4.1.2.1 A largo plazo	998,5	-129,3	0,0	0,0	0,0	869,2
4.1.2.1.1 Público	455,2	-9,1	0,0	0,0	0,0	446,1
4.1.2.1.2 Privado	543,3	-120,2	0,0	0,0	0,0	423,0
4.1.2.2 A corto plazo	8.252,7	-1.781,7	0,0	0,0	2,2	6.473,2
4.1.2.2.1 Público	1.674,3	-630,6	0,0	0,0	1,5	1.045,2
4.1.2.2.2 Privado	6.578,4	-1.151,1	0,0	0,0	0,7	5.428,0
4.2 Préstamos	39.613,5	1.359,8	0,0	-252,8	191,9	40.912,6
4.2.1 Autoridades monetarias	0,0	0,0	0,0	0,0	0,0	0,0
4.2.1.1 Uso del crédito del FMI	0,0	0,0	0,0	0,0	0,0	0,0
4.2.1.2 Otros a largo plazo	0,0	0,0	0,0	0,0	0,0	0,0
4.2.1.3 A corto plazo	0,0	0,0	0,0	0,0	0,0	0,0
4.2.2 Gobierno General	1.014,3	-21,7	0,0	-9,5	3,7	986,8
4.2.2.1 A largo plazo	1.014,3	-21,7	0,0	-9,5	3,7	986,8
4.2.2.2 A corto plazo	0,0	0,0	0,0	0,0	0,0	0,0
4.2.3 Bancos	11.008,7	-1.549,4	0,0	-94,8	-48,1	9.316,4
4.2.3.1 A largo plazo	8.982,0	-1.914,6	0,0	-94,8	-48,0	6.924,5
4.2.3.2 A corto plazo	2.026,7	365,3	0,0	0,0	0,0	2.391,9
4.2.4 Otros sectores	27.590,5	2.930,9	0,0	-148,4	236,3	30.609,4
4.2.4.1 A largo plazo	24.661,5	3.141,8	0,0	-148,4	147,0	27.801,8
4.2.4.1.1 Público	2.319,5	288,8	0,0	0,0	226,9	2.835,2
4.2.4.1.2 Privado	22.342,0	2.853,0	0,0	-148,4	-79,9	24.966,7
4.2.4.2 A corto plazo	2.929,1	-210,9	0,0	0,0	89,3	2.807,5
4.2.4.2.1 Público	917,9	-157,2	0,0	0,0	-7,6	753,0
4.2.4.2.2 Privado	2.011,2	-53,6	0,0	0,0	96,9	2.054,5
4.3 Moneda y depósitos	354,6	35,2	0,0	7,3	0,0	397,1
4.3.1 Autoridades monetarias	142,2	-2,5	0,0	7,3	0,0	147,0
4.3.2 Bancos	212,4	37,7	0,0	0,0	0,0	250,1
4.4 Otros pasivos	11,7	-7,4	0,0	0,0	0,0	4,3
4.4.1 Autoridades monetarias	11,7	-7,4	0,0	0,0	0,0	4,3
4.4.1.1 A largo plazo	0,0	0,0	0,0	0,0	0,0	0,0
4.4.1.2 A corto plazo	11,7	-7,4	0,0	0,0	0,0	4,3
4.4.2 Gobierno General	0,0	0,0	0,0	0,0	0,0	0,0
4.4.2.1 A largo plazo	0,0	0,0	0,0	0,0	0,0	0,0
4.4.2.2 A corto plazo	0,0	0,0	0,0	0,0	0,0	0,0
4.4.3 Bancos	0,0	0,0	0,0	0,0	0,0	0,0
4.4.3.1 A largo plazo	0,0	0,0	0,0	0,0	0,0	0,0
4.4.3.2 A corto plazo	0,0	0,0	0,0	0,0	0,0	0,0
4.4.4 Otros sectores	0,0	0,0	0,0	0,0	0,0	0,0
4.4.4.1 A largo plazo	0,0	0,0	0,0	0,0	0,0	0,0
4.4.4.2 A corto plazo	0,0	0,0	0,0	0,0	0,0	0,0

(*) Los saldos de activos y pasivos financieros de Chile con el exterior, a fines de los periodos señalados, han sido confeccionados siguiendo los lineamientos generales establecidos en la quinta edición del *Manual de Balanza de Pagos* del Fondo Monetario Internacional (FMI). Hasta el año 2005, la periodicidad de la Posición de Inversión Internacional es anual. Para los años 2006 y 2007, la periodicidad es semestral, y a partir del año 2008, esta es trimestral. Las revisiones siguen la política establecida para la balanza de pagos.

Posición de inversión internacional, por sector institucional (*)

(Millones de dólares)

Especificación	2006 (a jun.)	2006 (a dic.)	2007 (a jun.)	2007 (a dic.)	2008 (a mar.)	2008 (a jun.)	2008 (a sep.)	2008 (a dic.)	2009 (a mar.)
Posición de Inversión Internacional Neta (A-B)	-23.754,1	-15.155,9	-5.593,2	697,6	-18.144,0	-9.356,5	-28.597,3	-33.425,1	-42.534,3
A. Activos	105.479,3	121.528,9	142.064,7	164.118,1	169.296,9	171.719,0	159.562,0	141.897,6	142.425,6
1. Autoridades monetarias	17.816,5	19.676,6	18.144,5	17.160,6	18.150,7	20.503,3	24.453,9	23.411,5	23.629,4
Activos de reserva	17.570,1	19.428,9	17.896,5	16.910,1	17.897,5	20.250,5	24.204,4	23.162,3	23.382,4
Divisas	17.351,9	19.224,9	17.676,9	16.695,3	17.689,4	19.982,4	24.016,1	22.848,6	23.049,8
Otros	218,2	204,0	219,6	214,9	208,1	268,0	188,2	313,8	332,6
Otra inversión (Otros activos)	246,4	247,6	247,9	250,5	253,3	252,8	249,6	249,2	247,0
2. Sector público	5.460,3	9.866,0	17.170,7	22.732,6	25.733,1	27.796,2	27.560,6	26.894,7	25.019,6
2.1 Gobierno General	3.638,9	7.872,3	15.017,4	19.977,2	24.087,6	26.429,2	26.696,2	26.021,2	23.991,1
Inversión directa	0,0	0,0	0,0	0,0	0,0	0,0	0,0	0,0	0,0
Inversión de cartera	2.907,2	7.173,5	10.987,1	13.218,4	15.927,7	17.072,4	17.767,8	20.091,7	18.357,2
Instrumentos financieros derivados	0,0	0,0	0,0	0,0	0,0	0,0	0,0	0,0	0,0
Otra inversión	731,7	698,7	4.030,3	6.758,8	8.159,9	9.356,8	8.928,5	5.929,4	5.633,9
2.2 Otros sector público	1.821,4	1.993,7	2.153,3	2.755,4	1.645,5	1.367,0	864,3	873,5	1.028,5
Inversión directa									
Inversión de cartera									
Instrumentos financieros derivados									
Otra inversión	1.821,4	1.993,7	2.153,3	2.755,4	1.645,5	1.367,0	864,3	873,5	1.028,5
Créditos comerciales	1.392,5	1.268,3	1.087,3	808,2	1.468,8	1.268,8	448,6	583,3	437,5
Monedas y depósitos	428,9	725,4	1.066,0	1.947,2	176,7	98,2	415,8	290,2	591,0
3. Bancos	5.069,5	4.070,3	4.835,8	6.654,3	8.328,9	6.976,4	6.923,4	7.292,3	7.713,2
Inversión directa	34,2	73,0	66,6	64,4	59,2	33,1	45,2	45,7	54,0
Inversión de cartera	167,7	273,6	303,2	428,1	532,4	512,7	666,8	504,8	834,9
Títulos de participación en el capital	17,4	36,2	39,2	62,2	70,5	64,7	66,5	59,8	59,6
Títulos de deuda	150,3	237,4	264,0	365,9	461,9	448,1	600,3	445,0	775,3
Instrumentos financieros derivados	627,2	709,7	677,0	1.274,0	3.052,2	1.934,0	1.985,6	2.442,0	2.157,9
Otra inversión	4.240,4	3.014,1	3.789,0	4.887,8	4.685,1	4.496,5	4.225,9	4.299,8	4.666,5
Préstamos	788,2	982,7	1.443,0	1.706,2	1.546,5	1.499,7	1.360,1	1.056,6	968,2
Corto plazo	475,2	683,7	1.051,2	1.187,1	1.136,2	1.124,4	885,2	634,0	587,3
Mediano plazo	313,1	299,0	391,9	519,1	410,3	375,3	474,9	422,6	380,9
Monedas y depósitos	3.452,2	2.031,4	2.346,0	3.181,6	3.138,6	2.996,9	2.865,8	3.243,2	3.698,3
4. Sector privado	77.133,0	87.916,0	101.913,8	117.570,5	117.084,2	116.443,2	100.624,1	84.299,1	86.063,3
4.1 Institucionales	26.990,7	33.177,1	40.144,1	48.555,4	45.559,7	45.586,4	32.033,3	24.369,8	24.305,0
4.1.1 Fondos de pensiones	23.425,6	28.429,4	32.939,4	39.552,4	37.211,7	37.922,6	27.083,0	20.472,9	20.477,8
Inversión directa	0,0	0,0	0,0	0,0	0,0	0,0	0,0	0,0	0,0
Inversión de cartera	23.325,5	28.373,4	32.896,3	39.442,2	37.057,8	37.764,0	26.939,5	19.788,6	20.198,6
Títulos de participación en el capital	23.002,4	28.036,4	32.763,9	39.142,1	36.659,2	37.465,1	26.734,1	19.755,7	20.141,8
Títulos de deuda	330,1	337,0	132,5	300,1	398,6	298,9	205,4	32,9	56,8
Instrumentos financieros derivados	32,0	31,8	13,0	44,6	139,1	49,9	72,2	269,6	74,5
Otra inversión	61,1	24,1	30,0	65,7	14,8	108,7	71,3	414,7	204,7
Préstamos	0,0	0,0	0,0	0,0	0,0	0,0	0,0	0,0	0,0
Corto plazo	0,0	0,0	0,0	0,0	0,0	0,0	0,0	0,0	0,0
Mediano plazo	0,0	0,0	0,0	0,0	0,0	0,0	0,0	0,0	0,0
Monedas y depósitos	61,1	24,1	30,0	65,7	14,8	108,7	71,3	414,7	204,7
4.1.2 Fondos mutuos y cias. de seguros	3.565,1	4.747,7	7.204,7	9.002,9	8.348,0	7.663,9	4.950,3	3.896,9	3.827,2
Inversión directa	0,0	0,0	0,0	0,0	0,0	0,0	0,0	0,0	0,0
Inversión de cartera	3.458,6	4.587,3	7.059,1	8.922,7	8.077,9	7.383,8	4.672,4	3.615,4	3.636,2
Títulos de participación en el capital	1.921,4	2.636,6	5.547,2	6.836,8	6.115,1	5.531,7	2.881,7	2.037,2	1.997,5
Títulos de deuda	1.537,2	1.950,7	1.511,9	2.085,9	1.962,8	1.852,1	1.790,7	1.578,2	1.638,7
Instrumentos financieros derivados	13,6	16,7	18,0	23,8	37,6	20,8	14,9	5,6	16,9
Otra inversión	92,9	143,7	127,5	56,4	232,6	259,3	262,9	275,9	174,1
Préstamos	0,0	0,0	0,0	0,0	0,0	0,0	0,0	0,0	0,0
Corto plazo	0,0	0,0	0,0	0,0	0,0	0,0	0,0	0,0	0,0
Mediano plazo	0,0	0,0	0,0	0,0	0,0	0,0	0,0	0,0	0,0
Monedas y depósitos	92,9	143,7	127,5	56,4	232,6	259,3	262,9	275,9	174,1
4.2 Empresas y personas	50.142,4	54.739,0	61.769,7	69.015,2	71.524,5	70.856,7	68.590,8	59.929,3	61.758,3
Inversión directa	24.355,4	26.522,9	29.639,2	32.630,7	33.974,3	34.506,0	34.396,1	31.682,4	33.431,5
Acciones y otras participaciones	20.971,9	23.077,1	25.813,1	28.139,6	29.398,5	29.992,6	29.806,2	26.518,1	27.820,3
Otro capital	3.383,5	3.445,8	3.826,1	4.491,1	4.575,8	4.513,4	4.589,9	5.164,4	5.611,2
Inversión de cartera	12.717,8	14.920,8	17.684,1	22.041,0	21.483,1	21.463,8	19.413,3	15.265,9	15.177,0
Títulos de participación en el capital	10.547,9	12.311,6	14.758,0	18.574,7	17.833,9	17.960,3	15.921,2	11.914,8	12.116,2
Títulos de deuda	2.169,9	2.609,2	2.926,1	3.466,3	3.649,2	3.503,5	3.492,1	3.351,1	3.060,8
Instrumentos financieros derivados	90,1	68,8	56,7	76,3	172,8	95,0	205,3	940,0	722,5
Otra inversión	12.979,1	13.226,5	14.389,7	14.267,2	15.894,4	14.791,9	14.576,0	12.040,9	12.427,3
Créditos comerciales	7.371,5	6.773,8	8.960,8	9.859,6	11.270,2	11.060,3	10.508,4	8.076,7	8.437,0
Préstamos	17,3	21,3	57,0	23,7	36,0	43,9	49,2	70,7	112,3
Corto plazo	17,3	21,3	57,0	23,7	36,0	43,9	49,2	70,7	112,3
Mediano plazo	0,0	0,0	0,0	0,0	0,0	0,0	0,0	0,0	0,0
Monedas y depósitos	5.590,3	6.431,4	5.371,8	4.383,8	4.588,2	3.687,7	4.018,5	3.893,4	3.878,0
Otros activos									

(*) Saldo a fines de los periodos señalados de los activos y pasivos financieros de Chile con el exterior, así como de las posiciones netas abiertas por sector institucional, y, al interior de cada sector definido, por categoría funcional de activo/pasivo, por instrumento y por plazo. Los sectores institucionales tienen mayor desglose que en la presentación tradicional de la Posición de Inversión Internacional y corresponden al sector deudor en el caso de los pasivos, y al acreedor en el de los activos.

Posición de inversión internacional, por sector institucional (*) (Continuación)

(Millones de dólares)

Especificación	2006 (a jun.)	2006 (a dic.)	2007 (a jun.)	2007 (a dic.)	2008 (a mar.)	2008 (a jun.)	2008 (a sep.)	2008 (a dic.)	2009 (a mar.)
B. Pasivos	129.233,5	136.684,8	147.657,9	163.420,5	187.440,9	181.075,5	188.159,3	175.322,6	184.959,9
1. Autoridades monetarias	167,1	170,4	160,6	170,5	171,4	160,1	154,4	156,6	154,0
Inversión de cartera	0,0	2,7	2,7	2,7	2,7	2,7	2,7	2,7	2,7
Instrumentos financieros derivados	0,0	0,0	0,0	0,0	0,0	0,0	0,0	0,0	0,0
Otra inversión	167,1	167,7	157,9	167,8	168,7	157,4	151,7	153,9	151,3
Préstamos	0,3	0,2	0,0	0,0	0,0	0,0	0,0	0,0	0,0
Corto plazo	0,0	0,0	0,0	0,0	0,0	0,0	0,0	0,0	0,0
Mediano plazo	0,3	0,2	0,0	0,0	0,0	0,0	0,0	0,0	0,0
Moneda y depósitos	161,6	154,1	153,6	155,2	160,2	151,1	148,5	142,2	147,0
Otros pasivos	5,2	13,5	4,3	12,6	8,5	6,3	3,2	11,7	4,3
Corto plazo	5,2	13,5	4,3	12,6	8,5	6,3	3,2	11,7	4,3
Mediano plazo	0,0	0,0	0,0	0,0	0,0	0,0	0,0	0,0	0,0
2. Sector público	10.465,1	10.792,9	10.977,7	11.872,6	10.947,8	12.367,7	13.219,7	11.334,2	11.667,6
2.1 Gobierno General	4.282,8	4.205,5	4.176,3	3.637,5	3.043,1	2.832,3	2.835,3	2.961,0	2.817,0
Inversión de cartera	3.194,5	3.078,1	3.048,4	2.486,0	1.888,0	1.879,9	1.899,1	1.946,7	1.830,2
Títulos de deuda	3.194,5	3.078,1	3.048,4	2.486,0	1.888,0	1.879,9	1.899,1	1.946,7	1.830,2
Instrumentos financieros derivados	0,0	0,0	0,0	0,0	0,0	0,0	0,0	0,0	0,0
Otra inversión	1.088,3	1.127,4	1.127,9	1.151,5	1.155,1	952,4	936,3	1.014,3	986,8
Créditos comerciales	0,0	0,0	0,0	0,0	0,0	0,0	0,0	0,0	0,0
Corto plazo	0,0	0,0	0,0	0,0	0,0	0,0	0,0	0,0	0,0
Mediano plazo	0,0	0,0	0,0	0,0	0,0	0,0	0,0	0,0	0,0
Préstamos	1.088,3	1.127,4	1.127,9	1.151,5	1.155,1	952,4	936,3	1.014,3	986,8
Corto plazo	0,0	0,0	0,0	0,0	0,0	0,0	0,0	0,0	0,0
Mediano plazo	1.088,3	1.127,4	1.127,9	1.151,5	1.155,1	952,4	936,3	1.014,3	986,8
2.2 Otros sector público	6.182,3	6.587,4	6.801,4	8.235,1	7.904,7	9.535,4	10.384,3	8.373,2	8.850,6
Inversión de cartera	2.642,7	3.194,5	2.909,5	3.155,9	3.185,4	3.157,6	3.130,8	3.006,3	3.771,1
Títulos de deuda	2.642,7	3.194,5	2.909,5	3.155,9	3.185,4	3.157,6	3.130,8	3.006,3	3.771,1
Instrumentos financieros derivados	0,0	0,0	0,0	0,0	0,0	0,0	0,0	0,0	0,0
Otra inversión	3.539,6	3.392,9	3.892,0	5.079,2	4.719,3	6.377,8	7.253,5	5.366,9	5.079,5
Créditos comerciales	1.553,1	1.556,9	2.096,3	2.822,0	2.765,0	4.211,9	4.147,2	2.129,5	1.491,3
Corto plazo	1.006,2	1.027,9	1.586,0	2.330,1	2.282,3	3.737,8	3.682,3	1.674,3	1.045,2
Mediano plazo	546,9	529,0	510,3	491,9	482,7	474,1	464,9	455,2	446,1
Préstamos	1.986,4	1.836,0	1.795,7	2.257,2	1.954,2	2.165,9	3.106,3	3.237,4	3.588,2
Corto plazo	0,0	0,0	0,0	38,8	38,9	246,7	1.097,1	917,9	753,0
Mediano plazo	1.986,4	1.836,0	1.795,7	2.218,4	1.915,3	1.919,2	2.009,2	2.319,5	2.835,2
3. Bancos	10.102,8	13.202,9	14.278,7	18.252,9	22.981,4	23.747,1	24.271,4	23.113,5	20.734,8
Inversión directa	0,0	3.696,9	3.917,6	5.316,1	6.131,7	5.736,9	6.089,5	5.663,2	6.195,9
Inversión de cartera	2.632,7	2.680,1	2.632,4	2.611,9	2.782,6	3.575,7	3.527,6	2.912,7	2.882,1
Títulos de participación en el capital	1.289,7	1.328,8	1.331,1	1.326,0	1.474,2	1.281,0	1.204,8	992,9	976,0
Títulos de deuda	1.343,0	1.351,3	1.301,4	1.285,9	1.308,4	2.294,7	2.322,8	1.919,8	1.906,1
Instrumentos financieros derivados	500,1	521,3	552,6	1.178,4	2.987,5	2.257,2	2.644,0	3.316,4	2.090,4
Otra inversión	6.970,0	6.304,6	7.176,0	9.146,5	11.079,6	12.177,4	12.010,3	11.221,1	9.565,5
Préstamos	6.739,0	6.219,8	7.096,2	9.069,3	10.789,6	11.926,8	11.750,6	11.008,7	9.316,4
Corto plazo	447,2	1.752,2	869,6	765,5	1.145,4	1.695,4	1.698,7	2.026,7	2.391,9
Mediano plazo	6.291,8	4.467,6	6.226,6	8.303,8	9.644,2	10.231,4	10.051,9	8.982,0	6.924,5
Monedas y depósitos	231,0	84,8	79,8	77,2	290,0	250,6	259,7	212,4	250,1
Otros pasivos	0,0	0,0	0,0	0,0	0,0	0,0	0,0	0,0	0,0
4. Sector privado	108.498,5	112.518,7	122.240,9	133.124,4	153.340,3	144.800,6	150.513,8	140.718,3	152.403,5
4.1 Empresas y personas	108.498,5	112.518,7	122.240,9	133.124,4	153.340,3	144.800,6	150.513,8	140.718,3	152.403,5
Inversión directa	75.465,5	76.599,8	84.599,6	94.172,2	111.522,6	101.215,1	103.076,1	95.325,3	104.581,3
Acciones y otras participaciones	72.531,2	74.209,9	82.357,4	91.281,2	108.385,2	98.186,7	100.126,2	91.607,8	101.105,2
Otro capital	2.934,3	2.390,0	2.242,2	2.891,0	3.137,4	3.028,4	2.950,0	3.717,5	3.476,1
Inversión de cartera	9.423,9	10.866,8	12.375,1	11.705,3	12.454,9	12.902,2	13.410,0	12.615,3	13.921,3
Títulos de participación en el capital	5.460,4	6.722,0	7.830,0	7.864,7	8.766,0	9.114,0	8.552,3	7.838,2	6.698,5
Títulos de deuda	3.963,5	4.144,8	4.545,1	3.840,7	3.688,9	3.788,1	4.857,7	4.777,1	5.222,9
Instrumentos financieros derivados	389,9	410,2	391,1	576,7	934,2	561,2	507,7	1.302,9	1.028,7
Otra inversión	23.219,2	24.641,9	24.875,1	26.670,2	28.428,6	30.122,1	33.525,0	31.474,8	32.872,2
Créditos comerciales	6.307,0	7.032,0	6.999,2	7.274,2	7.495,8	8.675,2	9.998,9	7.121,7	5.851,1
Corto plazo	4.722,1	5.479,7	5.489,0	6.124,2	6.457,4	7.791,8	8.696,1	6.578,4	5.428,0
Mediano plazo	1.584,9	1.552,3	1.510,2	1.150,0	1.038,4	883,4	702,8	543,3	423,0
Préstamos	16.912,2	17.609,9	17.875,8	19.396,0	20.932,8	21.446,9	24.126,1	24.353,2	27.021,2
Corto plazo	1.201,9	681,8	628,6	1.294,3	1.519,5	1.543,1	1.952,5	2.011,2	2.054,5
Mediano plazo	15.710,2	16.928,1	17.247,3	18.101,7	19.413,3	19.903,8	22.173,6	22.342,0	24.966,7
Otros pasivos	0,0	0,0	0,0	0,0	0,0	0,0	0,0	0,0	0,0

(*) Saldos a fines de los periodos señalados de los activos y pasivos financieros de Chile con el exterior, así como de las posiciones netas abiertas por sector institucional, y, al interior de cada sector definido, por categoría funcional de activo/pasivo, por instrumento y por plazo. Los sectores institucionales tienen mayor desglose que en la presentación tradicional de la Posición de Inversión Internacional y corresponden al sector deudor en el caso de los pasivos, y al acreedor en el de los activos.

Posición de inversión internacional, por sector institucional (*) (Continuación)

(Millones de dólares)

Especificación	2006 (a jun.)	2006 (a dic.)	2007 (a jun.)	2007 (a dic.)	2008 (a mar.)	2008 (a jun.)	2008 (a sep.)	2008 (a dic.)	2009 (a mar.)
Posición de Inversión Internacional Neta	-23.754,1	-15.155,9	-5.593,2	697,6	-18.144,0	-9.356,5	-28.597,3	-33.425,1	-42.534,3
1. Autoridades monetarias									
Activos de reserva	17.649,4	19.506,2	17.983,9	16.990,1	17.979,3	20.343,2	24.299,5	23.254,9	23.475,4
Divisas	17.570,1	19.428,9	17.896,5	16.910,1	17.897,5	20.250,5	24.204,4	23.162,3	23.382,4
Otros	77,3	77,3	87,4	80,0	81,8	92,7	95,1	92,6	93,0
Inversión de cartera	218,2	204,0	219,6	214,9	208,1	268,0	188,2	313,8	332,6
Otra inversión	0,0	-2,7	-2,7	-2,7	-2,7	-2,7	-2,7	-2,7	-2,7
Préstamos	79,3	79,9	90,1	82,7	84,5	95,4	97,9	95,3	95,7
Corto plazo	-0,3	-0,2	0,0	0,0	0,0	0,0	0,0	0,0	0,0
Mediano plazo	0,0	0,0	0,0	0,0	0,0	0,0	0,0	0,0	0,0
Mediano plazo	-0,3	-0,2	0,0	0,0	0,0	0,0	0,0	0,0	0,0
Monedas y depósitos	-161,6	-154,1	-153,6	-155,2	-160,2	-151,1	-148,5	-142,2	-147,0
Otros activos-pasivos netos	241,2	234,1	243,6	237,9	244,8	246,5	246,4	237,5	242,7
Corto plazo	-5,2	-13,5	-4,3	-12,6	-8,5	-6,3	-3,2	-11,7	-4,3
Mediano plazo	246,4	247,6	247,9	250,5	253,3	252,8	249,6	249,2	247,0
2. Sector público									
2.1 Gobierno General									
Inversión directa	-5.004,8	-926,9	6.192,9	10.860,0	14.785,3	15.428,5	14.340,9	15.560,5	13.352,1
Inversión de cartera	-643,9	3.666,8	10.841,1	16.339,6	21.044,5	23.596,9	23.860,9	23.060,1	21.174,1
Títulos de deuda	-287,3	4.095,4	7.938,7	10.732,4	14.039,7	15.192,5	15.868,7	18.145,0	16.527,0
Instrumentos financieros derivados	-287,3	4.095,4	7.938,7	10.732,4	14.039,7	15.192,5	15.868,7	18.145,0	16.527,0
Otra inversión	0,0	0,0	0,0	0,0	0,0	0,0	0,0	0,0	0,0
Créditos comerciales	-356,6	-428,7	2.902,4	5.607,3	7.004,8	8.404,4	7.992,2	4.915,1	4.647,1
Corto plazo	0,0	0,0	0,0	0,0	0,0	0,0	0,0	0,0	0,0
Mediano plazo	0,0	0,0	0,0	0,0	0,0	0,0	0,0	0,0	0,0
Préstamos	-1.088,3	-1.127,4	-1.127,9	-1.151,5	-1.155,1	-952,4	-936,3	-1.014,3	-986,8
Corto plazo	0,0	0,0	0,0	0,0	0,0	0,0	0,0	0,0	0,0
Mediano plazo	-1.088,3	-1.127,4	-1.127,9	-1.151,5	-1.155,1	-952,4	-936,3	-1.014,3	-986,8
2.2 Otros sector público									
Inversión directa	-4.360,9	-4.593,7	-4.648,2	-5.479,7	-6.259,2	-8.168,4	-9.520,0	-7.499,7	-7.822,1
Inversión de cartera	-2.642,7	-3.194,5	-2.909,5	-3.155,9	-3.185,4	-3.157,6	-3.130,8	-3.006,3	-3.771,1
Títulos de deuda	-2.642,7	-3.194,5	-2.909,5	-3.155,9	-3.185,4	-3.157,6	-3.130,8	-3.006,3	-3.771,1
Instrumentos financieros derivados	0,0	0,0	0,0	0,0	0,0	0,0	0,0	0,0	0,0
Otra inversión	-1.718,2	-1.399,2	-1.738,7	-2.323,8	-3.073,8	-5.010,8	-6.389,2	-4.493,4	-4.051,0
Créditos comerciales	-160,6	-288,6	-1.009,0	-2.013,8	-1.296,2	-2.943,0	-3.698,6	-1.546,2	-1.053,8
Corto plazo	386,3	240,4	-498,7	-1.521,9	-813,5	-2.469,0	-3.233,7	-1.091,0	-607,7
Mediano plazo	-546,9	-529,0	-510,3	-491,9	-482,7	-474,1	-464,9	-455,2	-446,1
Monedas y depósitos	428,9	725,4	1.066,0	1.947,2	1.76,7	98,2	415,8	290,2	591,0
Préstamos	-1.986,4	-1.836,0	-1.795,7	-2.257,2	-1.954,2	-2.165,9	-3.106,3	-3.237,4	-3.588,2
Corto plazo	0,0	0,0	0,0	-38,8	-38,9	-246,7	-1.097,1	-917,9	-753,9
Mediano plazo	-1.986,4	-1.836,0	-1.795,7	-2.218,4	-1.915,3	-1.919,2	-2.009,2	-2.319,5	-2.835,2
3. Bancos									
Inversión directa	-5.033,3	-9.132,6	-9.442,9	-11.598,6	-14.652,5	-16.770,7	-17.347,9	-15.821,3	-13.021,6
Inversión de cartera	-2.465,0	-2.406,5	-2.329,2	-2.183,8	-2.250,2	-3.062,9	-2.860,7	-2.408,0	-2.047,2
Títulos de participación en el capital	-1.272,4	-1.292,6	-1.291,9	-1.263,8	-1.403,7	-1.216,3	-1.138,3	-933,2	-916,4
Títulos de deuda	-1.192,7	-1.113,9	-1.037,3	-920,0	-846,5	-1.846,6	-1.722,5	-1.474,8	-1.130,8
Instrumentos financieros derivados	127,1	188,4	124,3	95,6	64,7	-323,1	-658,4	-874,4	67,5
Otra inversión	-2.729,6	-3.290,5	-3.887,0	-4.258,7	-6.394,5	-7.680,8	-7.784,5	-6.921,3	-4.900,0
Préstamos	-5.950,8	-5.237,2	-5.653,2	-7.363,2	-9.243,1	-10.427,1	-10.390,6	-9.952,1	-8.348,2
Corto plazo	28,0	-1.068,5	181,6	421,6	-9,2	-571,0	-813,6	-1.392,7	-1.804,6
Mediano plazo	-5.978,7	-4.168,7	-5.834,8	-7.784,8	-9.233,9	-9.856,1	-9.577,0	-8.559,4	-6.543,6
Monedas y depósitos	3.221,2	1.946,6	2.266,2	3.104,4	2.848,6	2.746,3	2.606,1	3.030,8	3.448,2
Otros activos-pasivos netos	0,0	0,0	0,0	0,0	0,0	0,0	0,0	0,0	0,0
4. Sector privado									
4.1 Institucionales									
4.1.1 Fondos de pensiones	26.990,7	33.177,1	40.144,1	48.555,4	45.559,7	45.586,4	32.033,3	24.369,8	24.305,0
Inversión directa	23.425,6	28.429,4	32.939,4	39.552,4	37.211,7	37.922,6	27.083,0	20.472,8	20.777,8
Inversión de cartera	0,0	0,0	0,0	0,0	0,0	0,0	0,0	0,0	0,0
Títulos de participación en el capital	23.332,5	28.373,4	32.896,3	39.442,2	37.057,8	37.764,0	26.939,5	19.788,6	20.198,6
Títulos de deuda	23.002,4	28.036,4	32.763,9	39.142,1	36.659,2	37.465,1	26.734,1	19.755,7	20.141,8
Instrumentos financieros derivados	32,0	337,0	132,5	300,1	398,6	298,9	205,4	32,9	56,8
Otra inversión	61,1	31,8	13,0	44,6	139,1	49,9	72,2	269,6	74,5
Préstamos	0,0	0,0	0,0	0,0	0,0	0,0	0,0	0,0	0,0
Corto plazo	0,0	0,0	0,0	0,0	0,0	0,0	0,0	0,0	0,0
Mediano plazo	0,0	0,0	0,0	0,0	0,0	0,0	0,0	0,0	0,0
Monedas y depósitos	61,1	24,1	30,0	65,7	14,8	108,7	71,3	414,7	204,7
4.1.2 Fondos mutuos y clas. de seguros	3.565,1	4.747,7	7.204,7	9.002,9	8.348,0	7.663,9	4.950,3	3.896,9	3.827,2
Inversión directa	0,0	0,0	0,0	0,0	0,0	0,0	0,0	0,0	0,0
Inversión de cartera	3.458,6	4.587,3	7.059,1	8.922,7	8.077,9	7.383,8	4.672,4	3.615,4	3.636,2
Títulos de participación en el capital	1.921,4	2.636,6	5.347,2	6.836,8	6.115,1	5.531,7	2.881,7	2.037,2	1.997,5
Títulos de deuda	1.537,2	1.950,7	1.711,9	2.085,9	1.962,8	1.851,2	1.790,7	1.578,2	1.638,7
Instrumentos financieros derivados	13,6	16,7	18,0	23,8	37,6	20,8	14,9	5,6	16,9
Otra inversión	92,9	143,7	127,5	56,4	232,6	259,3	262,9	275,9	174,1
Préstamos	0,0	0,0	0,0	0,0	0,0	0,0	0,0	0,0	0,0
Corto plazo	0,0	0,0	0,0	0,0	0,0	0,0	0,0	0,0	0,0
Mediano plazo	0,0	0,0	0,0	0,0	0,0	0,0	0,0	0,0	0,0
Monedas y depósitos	92,9	143,7	127,5	56,4	232,6	259,3	262,9	275,9	174,1
4.2 Empresas y personas.									
Inversión directa	-58.356,2	-57.779,7	-60.471,2	-64.109,3	-81.815,8	-73.943,9	-81.923,1	-80.789,0	-90.645,2
Acciones y otras participaciones	-51.110,2	-50.076,9	-54.960,4	-61.541,4	-77.548,3	-66.709,1	-68.680,1	-63.642,8	-71.149,8
Otro capital	-51.559,3	-51.132,8	-56.544,3	-63.141,6	-78.986,7	-68.194,1	-70.320,0	-65.089,7	-73.284,9
Instrumentos financieros derivados	449,2	1.055,9	1.583,9	1.600,1	1.438,4	1.485,0	1.399,9	1.446,9	2.135,1
Inversión de cartera	3.293,9	4.054,0	5.309,0	10.335,6	9.028,1	8.561,6	6.003,3	2.650,6	1.255,7
Títulos de participación en el capital	5.087,5	5.589,6	6.928,0	10.710,0	9.067,9	8.846,3	7.368,9	4.076,6	3.417,7
Títulos de deuda	-1.793,6	-1.535,6	-1.619,0	-374,4	-39,7	-284,7	-1.365,6	-1.425,9	-2.162,0
Instrumentos financieros derivados	-299,9	-341,4	-334,4	-500,4	-761,4	-466,2	-297,3	-362,9	-306,1
Otra inversión	-10.240,1	-11.415,4	-10.485,4	-12.403,1	-12.534,2	-15.330,2	-18.948,9	-19.434,0	-20.445,0
Créditos comerciales	1.064,5	-258,1	1.961,6	2.540,4	3.774,4	2.585,4	1.109,5	955,0	2.585,9
Corto plazo	2.649,4	1.294,1	3.471,8	3.735,5	4.812,8	3.268,4	1.812,2	1.498,3	3.008,9
Mediano plazo	-1.584,9	-1.552,3	-1.510,2	-1.150,0	-1.038,4	-883,4	-702,8	-543,3	-423,0
Préstamos	-16.894,8	-17.588,6	-17.818,8	-19.372,3	-20.896,8	-21.403,0	-24.076,9	-24.282,4	-26.908,9
Corto plazo	-1.184,6	-660,5	-571,5	-1.270,6	-1.483,5	-1.499,2	-1.903,3	-1.940,4	-1.942,2
Mediano plazo	-15.710,2	-16.928,1	-17.247,3	-18.101,7	-19.413,3	-19.903,8	-22.173,6	-22.342,0	-24.966,7
Monedas y depósitos	5.590,3	6.431,4	5.371,8	4.383,8	4.588,2	3.687,7	4.018,5	3.893,4	3.878,0
Otros activos-pasivos netos									

(*) Saldos a fines de los periodos señalados de los activos y pasivos financieros de Chile con el exterior, así como de las posiciones netas abiertas por sector institucional, y, al interior de cada sector definido, por categoría funcional de activo/pasivo, por instrumento y por plazo. Los sectores institucionales tienen mayor desglose que en la presentación tradicional de la Posición de Inversión Internacional y corresponden al sector deudor en el caso de los pasivos, y al acreedor en el de los activos.

Posición de inversión internacional, por sector institucional (*) (Continuación)

(Millones de dólares)

Especificación	2005	Variaciones de la posición en el semestre debido a:				2006 (a jun.)
		Transacciones	Variación de precios	Variación de tipo de cambio	Otros ajustes	
Posición de Inversión Internacional Neta (A-B)	-32.664,2	1.977,8	1.914,6	4.956,1	61,5	-23.754,1
A. Activos	91.899,7	9.875,6	1.849,8	1.936,0	-81,8	105.479,3
1. Autoridades monetarias	17.207,7	349,6	-89,2	348,4	0,0	17.816,5
Activos de reserva	16.963,4	349,6	-89,2	346,3	0,0	17.570,1
Divisas	16.689,1	414,1	-89,2	337,9	0,0	17.351,9
Otros	274,3	-64,5	0,0	8,4	0,0	218,2
Otra inversión (Otros activos)	244,3	0,0	0,0	2,1	0,0	246,4
2. Sector público	1.244,0	4.170,9	0,0	0,0	45,4	5.460,3
2.1 Gobierno General	107,8	3.531,1	0,0	0,0	0,0	3.638,9
Inversión directa	0,0	0,0	0,0	0,0	0,0	0,0
Inversión de cartera	0,0	2.907,2	0,0	0,0	0,0	2.907,2
Instrumentos financieros derivados	0,0	0,0	0,0	0,0	0,0	0,0
Otra inversión	107,8	623,9	0,0	0,0	0,0	731,7
2.2 Otros sector público	1.136,2	639,8	0,0	0,0	45,4	1.821,4
Inversión directa						
Inversión de cartera						
Instrumentos financieros derivados		-45,4	0,0	0,0	45,4	
Otra inversión	1.136,2	685,2	0,0	0,0	0,0	1.821,4
Créditos comerciales	985,1	407,4	0,0	0,0	0,0	1.392,5
Monedas y depósitos	151,1	277,8	0,0	0,0	0,0	428,9
3. Bancos	3.237,2	1.338,8	50,7	590,4	-147,7	5.069,5
Inversión directa	0,0	33,1	1,1	0,0	0,0	34,2
Inversión de cartera	325,5	-177,3	-5,1	0,0	24,6	167,7
Títulos de participación en el capital	17,6	0,5	-0,8	0,0	0,0	17,4
Títulos de deuda	307,9	-177,8	-4,3	0,0	24,6	150,3
Instrumentos financieros derivados	781,8	-798,1	54,7	588,8	0,0	627,2
Otra inversión	2.129,9	2.281,1	0,0	1,6	-172,2	4.240,4
Préstamos	678,7	34,4	0,0	0,0	75,1	788,2
Corto plazo	464,2	21,7	0,0	0,0	-10,7	475,2
Mediano plazo	214,5	12,7	0,0	0,0	85,9	313,1
Monedas y depósitos	1.451,2	2.246,8	0,0	1,6	-247,4	3.452,2
4. Sector privado	70.210,7	4.016,3	1.888,3	997,2	20,5	77.133,0
4.1 Institucionales	24.973,0	1.156,0	283,2	558,0	20,5	26.990,7
4.1.1 Fondos de pensiones	22.604,0	-60,1	310,5	571,3	0,0	23.425,6
Inversión directa	0,0	0,0	0,0	0,0	0,0	0,0
Inversión de cartera	22.531,5	-45,5	310,5	536,1	0,0	23.332,5
Títulos de participación en el capital	21.903,6	255,6	308,8	534,6	0,0	23.002,4
Títulos de deuda	627,9	-301,1	1,7	1,5	0,0	330,1
Instrumentos financieros derivados	34,0	-37,2	0,0	35,2	0,0	32,0
Otra inversión	38,5	22,5	0,0	0,0	0,0	61,1
Préstamos	0,0	0,0	0,0	0,0	0,0	0,0
Corto plazo	0,0	0,0	0,0	0,0	0,0	0,0
Mediano plazo	0,0	0,0	0,0	0,0	0,0	0,0
Monedas y depósitos	38,5	22,5	0,0	0,0	0,0	61,1
4.1.2 Fondos mutuos y cias. de seguros	2.369,0	1.216,2	-27,3	-13,4	20,5	3.565,1
Inversión directa	0,0	0,0	0,0	0,0	0,0	0,0
Inversión de cartera	2.293,6	1.171,8	-27,3	0,0	20,5	3.458,6
Títulos de participación en el capital	1.110,2	751,4	39,2	0,0	20,5	1.921,4
Títulos de deuda	1.183,4	420,4	-66,5	0,0	0,0	1.537,2
Instrumentos financieros derivados	22,3	-0,9	0,0	-7,8	0,0	13,6
Otra inversión	53,1	45,3	0,0	-5,6	0,0	92,9
Préstamos	0,0	0,0	0,0	0,0	0,0	0,0
Corto plazo	0,0	0,0	0,0	0,0	0,0	0,0
Mediano plazo	0,0	0,0	0,0	0,0	0,0	0,0
Monedas y depósitos	53,1	45,3	0,0	-5,6	0,0	92,9
4.2 Empresas y personas	45.237,7	2.860,3	1.605,2	439,2	0,0	50.142,4
Inversión directa	21.358,9	1.429,9	1.439,0	127,6	0,0	24.355,4
Acciones y otras participaciones	18.761,4	643,8	1.439,0	127,6	0,0	20.971,9
Otro capital	2.597,5	786,0	0,0	0,0	0,0	3.383,5
Inversión de cartera	11.890,6	424,8	152,1	250,4	0,0	12.717,8
Títulos de participación en el capital	9.709,9	459,0	138,7	240,3	0,0	10.547,9
Títulos de deuda	2.180,7	-34,2	13,4	10,1	0,0	2.169,9
Instrumentos financieros derivados	185,1	-79,4	14,1	-29,7	0,0	90,1
Otra inversión	11.803,1	1.085,0	0,0	91,0	0,0	12.979,1
Créditos comerciales	5.670,9	1.700,7	0,0	0,0	0,0	7.371,5
Préstamos	2,1	15,3	0,0	0,0	0,0	17,3
Corto plazo	2,1	15,3	0,0	0,0	0,0	17,3
Mediano plazo	0,0	0,0	0,0	0,0	0,0	0,0
Monedas y depósitos	6.130,2	-630,9	0,0	91,0	0,0	5.590,3
Otros activos						

(*) Saldos a fines de los periodos señalados de los activos y pasivos financieros de Chile con el exterior, así como de las posiciones netas abiertas por sector institucional, y al interior de cada sector definido, por categoría funcional de activo/pasivo, por instrumento y por plazo. Los sectores institucionales tienen mayor desglose que en la presentación tradicional de la Posición de Inversión Internacional y corresponden al sector deudor en el caso de los pasivos, y al acreedor en el de los activos.

Posición de inversión internacional, por sector institucional (*) (Continuación)

(Millones de dólares)

Especificación	2005	Variaciones de la posición en el semestre debido a:			2006 (a jun.)	
		Transacciones	Variación de precios	Variación de tipo de cambio		Otros ajustes
B. Pasivos	124.563,9	7.897,8	-64,8	-3.020,1	-143,4	129.233,5
1. Autoridades monetarias	181,5	-11,4	0,0	-2,6	-0,4	167,1
Inversión de cartera	0,0	0,0	0,0	0,0	0,0	0,0
Instrumentos financieros derivados	0,0	0,0	0,0	0,0	0,0	0,0
Otra inversión	181,5	-11,4	0,0	-2,6	-0,4	167,1
Préstamos	0,5	-0,2	0,0	0,0	0,0	0,3
Corto plazo	0,0	0,0	0,0	0,0	0,0	0,0
Mediano plazo	0,5	-0,2	0,0	0,0	0,0	0,3
Moneda y depósitos	164,6	0,0	0,0	-2,6	-0,4	161,6
Otros pasivos	16,4	-11,2	0,0	0,0	0,0	5,2
Corto plazo	16,4	-11,2	0,0	0,0	0,0	5,2
Mediano plazo	0,0	0,0	0,0	0,0	0,0	0,0
2. Sector público	9.643,2	1.030,4	-254,3	8,0	37,7	10.465,1
2.1 Gobierno General	4.273,7	146,1	-168,1	7,9	23,2	4.282,8
Inversión de cartera	3.205,7	156,9	-168,1	0,0	0,0	3.194,5
Títulos de deuda	3.205,7	156,9	-168,1	0,0	0,0	3.194,5
Instrumentos financieros derivados	0,0	0,0	0,0	0,0	0,0	0,0
Otra inversión	1.068,0	-10,8	0,0	7,9	23,2	1.088,3
Créditos comerciales	0,0	-23,1	0,0	0,0	23,1	0,0
Corto plazo	0,0	0,0	0,0	0,0	0,0	0,0
Mediano plazo	0,0	-23,1	0,0	0,0	23,1	0,0
Préstamos	1.068,0	12,4	0,0	7,9	0,0	1.088,3
Corto plazo	0,0	0,0	0,0	0,0	0,0	0,0
Mediano plazo	1.068,0	12,4	0,0	7,9	0,0	1.088,3
2.2 Otros sector público	5.369,5	884,3	-86,2	0,1	14,5	6.182,3
Inversión de cartera	2.735,8	-6,9	-86,2	0,0	0,0	2.642,7
Títulos de deuda	2.735,8	-6,9	-86,2	0,0	0,0	2.642,7
Instrumentos financieros derivados	0,0	-14,5	0,0	0,0	14,5	0,0
Otra inversión	2.633,8	905,7	0,0	0,1	0,0	3.539,6
Créditos comerciales	781,8	771,3	0,0	0,0	0,0	1.553,1
Corto plazo	781,8	224,4	0,0	0,0	0,0	1.006,2
Mediano plazo	0,0	546,9	0,0	0,0	0,0	546,9
Préstamos	1.852,0	134,3	0,0	0,1	0,0	1.986,4
Corto plazo	0,0	0,0	0,0	0,0	0,0	0,0
Mediano plazo	1.852,0	134,3	0,0	0,1	0,0	1.986,4
3. Bancos	9.288,8	176,2	14,8	607,2	15,9	10.102,8
Inversión directa	0,0	0,0	0,0	0,0	0,0	0,0
Inversión de cartera	2.527,6	229,3	-66,8	-71,3	14,0	2.632,7
Títulos de participación en el capital	1.419,9	-2,4	-70,4	-71,3	14,0	1.289,7
Títulos de deuda	1.107,7	231,8	3,6	0,0	0,0	1.343,0
Instrumentos financieros derivados	473,4	-733,4	81,6	678,5	0,0	500,1
Otra inversión	6.287,8	680,3	0,0	0,0	1,9	6.970,0
Préstamos	6.229,7	507,4	0,0	0,0	1,9	6.739,0
Corto plazo	1.103,7	-657,8	0,0	0,0	1,3	447,2
Mediano plazo	5.126,0	1.165,2	0,0	0,0	0,6	6.291,8
Monedas y depósitos	58,1	172,9	0,0	0,0	0,0	231,0
Otros pasivos	0,0	0,0	0,0	0,0	0,0	0,0
4. Sector privado	105.450,5	6.702,6	174,7	-3.632,7	-196,5	108.498,5
4.1 Empresas y personas	105.450,5	6.702,6	174,7	-3.632,7	-196,5	108.498,5
Inversión directa	74.196,4	4.659,5	84,8	-3.394,4	-80,8	75.465,5
Acciones y otras participaciones	69.932,4	5.883,9	84,8	-3.394,4	24,5	72.531,2
Otro capital	4.264,0	-1.224,4	0,0	0,0	-105,3	2.934,3
Inversión de cartera	9.516,0	201,8	73,1	-277,1	-89,9	9.423,9
Títulos de participación en el capital	5.412,1	195,8	87,6	-277,1	42,0	5.460,4
Títulos de deuda	4.103,9	6,0	-14,5	0,0	-131,9	3.963,5
Instrumentos financieros derivados	480,6	-102,3	16,9	-5,2	0,0	389,9
Otra inversión	21.257,5	1.943,5	0,0	44,0	-25,8	23.219,2
Créditos comerciales	5.992,7	313,9	0,0	0,0	0,4	6.307,0
Corto plazo	4.305,7	416,4	0,0	0,0	0,1	4.722,1
Mediano plazo	1.687,0	-102,4	0,0	0,0	0,3	1.584,9
Préstamos	15.264,8	1.629,6	0,0	44,0	-26,2	16.912,2
Corto plazo	612,3	593,7	0,0	0,0	-4,1	1.201,9
Mediano plazo	14.652,5	1.035,9	0,0	44,0	-22,2	15.710,2
Otros pasivos						

(*) Saldos a fines de los períodos señalados de los activos y pasivos financieros de Chile con el exterior, así como de las posiciones netas abiertas por sector institucional, y, al interior de cada sector definido, por categoría funcional de activo/pasivo, por instrumento y por plazo. Los sectores institucionales tienen mayor desglose que en la presentación tradicional de la Posición de Inversión Internacional y corresponden al sector deudor en el caso de los pasivos, y al acreedor en el de los activos.

Posición de inversión internacional, por sector institucional (*) (Continuación)

(Millones de dólares)

Especificación	2006 (a jun.)	Variaciones de la posición en el semestre debido a:				2006 (a dic.)
		Transacciones	Variación de precios	Variación de tipo de cambio	Otros ajustes	
Posición de Inversión Internacional Neta (A-B)	-23.754,1	4.234,7	4.873,0	-594,2	84,8	-15.155,9
A. Activos	105.479,3	7.324,7	7.197,8	1.341,9	185,3	121.528,9
1. Autoridades monetarias	17.816,5	1.647,8	41,2	171,0	0,0	19.676,6
Activos de reserva	17.570,1	1.647,8	41,2	169,8	0,0	19.428,9
Divisas	17.351,9	1.664,9	41,2	166,9	0,0	19.224,9
Otros	218,2	-17,1	0,0	2,9	0,0	204,0
Otra inversión (Otros activos)	246,4	0,0	0,0	1,2	0,0	247,6
2. Sector público	5.460,3	4.223,2	0,0	0,0	182,5	9.866,0
2.1 Gobierno General	3.638,9	4.233,4	0,0	0,0	0,0	7.872,3
Inversión directa	0,0	0,0	0,0	0,0	0,0	0,0
Inversión de cartera	2.907,2	4.266,3	0,0	0,0	0,0	7.173,5
Instrumentos financieros derivados	0,0	0,0	0,0	0,0	0,0	0,0
Otra inversión	731,7	-32,9	0,0	0,0	0,0	698,7
2.2 Otros sector público	1.821,4	-10,2	0,0	0,0	182,5	1.993,7
Inversión directa						
Inversión de cartera						
Instrumentos financieros derivados		-182,5	0,0	0,0	182,5	
Otra inversión	1.821,4	172,3	0,0	0,0	0,0	1.993,7
Créditos comerciales	1.392,5	-124,2	0,0	0,0	0,0	1.268,3
Monedas y depósitos	428,9	296,5	0,0	0,0	0,0	725,4
3. Bancos	5.069,5	-1.419,7	29,9	385,0	5,7	4.070,3
Inversión directa	34,2	38,9	-0,1	0,0	0,0	73,0
Inversión de cartera	167,7	99,2	6,6	0,0	0,0	273,6
Títulos de participación en el capital	17,4	16,8	2,0	0,0	0,0	36,2
Títulos de deuda	150,3	82,4	4,7	0,0	0,0	237,4
Instrumentos financieros derivados	627,2	-318,9	23,3	378,1	0,0	709,7
Otra inversión	4.240,4	-1.238,9	0,0	6,9	5,7	3.014,1
Préstamos	788,2	188,8	0,0	0,0	5,7	982,7
Corto plazo	475,2	125,6	0,0	0,0	83,0	683,7
Mediano plazo	313,1	63,2	0,0	0,0	-77,3	299,0
Monedas y depósitos	3.452,2	-1.427,7	0,0	6,9	0,0	2.031,4
4. Sector privado	77.133,0	2.873,4	7.126,7	785,9	-2,9	87.916,0
4.1 Institucionales	26.990,7	1.229,0	4.676,0	284,3	-2,9	33.177,1
4.1.1 Fondos de pensiones	23.425,6	450,8	4.309,4	243,6	0,0	28.429,4
Inversión directa	0,0	0,0	0,0	0,0	0,0	0,0
Inversión de cartera	23.332,5	526,1	4.310,2	204,6	0,0	28.373,4
Títulos de participación en el capital	23.002,4	530,0	4.300,9	203,1	0,0	28.036,4
Títulos de deuda	330,1	-3,9	9,3	1,5	0,0	337,0
Instrumentos financieros derivados	32,0	-38,3	-0,8	39,0	0,0	31,8
Otra inversión	61,1	-37,0	0,0	0,0	0,0	24,1
Préstamos	0,0	0,0	0,0	0,0	0,0	0,0
Corto plazo	0,0	0,0	0,0	0,0	0,0	0,0
Mediano plazo	0,0	0,0	0,0	0,0	0,0	0,0
Monedas y depósitos	61,1	-37,0	0,0	0,0	0,0	24,1
4.1.2 Fondos mutuos y clas. de seguros	3.565,1	778,1	366,7	40,7	-2,9	4.747,7
Inversión directa	0,0	0,0	0,0	0,0	0,0	0,0
Inversión de cartera	3.458,6	766,0	365,6	0,0	-2,9	4.587,3
Títulos de participación en el capital	1.921,4	460,1	258,0	0,0	-2,9	2.636,6
Títulos de deuda	1.537,2	305,9	107,6	0,0	0,0	1.950,7
Instrumentos financieros derivados	13,6	-0,4	1,1	2,5	0,0	16,7
Otra inversión	92,9	12,5	0,0	38,3	0,0	143,7
Préstamos	0,0	0,0	0,0	0,0	0,0	0,0
Corto plazo	0,0	0,0	0,0	0,0	0,0	0,0
Mediano plazo	0,0	0,0	0,0	0,0	0,0	0,0
Monedas y depósitos	92,9	12,5	0,0	38,3	0,0	143,7
4.2 Empresas y personas	50.142,4	1.644,4	2.450,6	501,6	0,0	54.739,0
Inversión directa	24.355,4	1.240,6	480,3	446,7	0,0	26.522,9
Acciones y otras participaciones	20.971,9	1.178,3	480,3	446,7	0,0	23.077,1
Otro capital	3.383,5	62,3	0,0	0,0	0,0	3.445,8
Inversión de cartera	12.717,8	146,0	1.954,5	102,5	0,0	14.920,8
Títulos de participación en el capital	10.547,9	-209,0	1.881,7	91,0	0,0	12.311,6
Títulos de deuda	2.169,9	355,0	72,8	11,5	0,0	2.609,2
Instrumentos financieros derivados	90,1	-50,6	15,9	13,4	0,0	68,8
Otra inversión	12.979,1	308,4	0,0	-61,0	0,0	13.226,5
Créditos comerciales	7.371,5	-597,7	0,0	0,0	0,0	6.773,8
Préstamos	17,3	3,9	0,0	0,0	0,0	21,3
Corto plazo	17,3	3,9	0,0	0,0	0,0	21,3
Mediano plazo	0,0	0,0	0,0	0,0	0,0	0,0
Monedas y depósitos	5.590,3	902,1	0,0	-61,0	0,0	6.431,4
Otros activos						

(*) Saldos a fines de los periodos señalados de los activos y pasivos financieros de Chile con el exterior, así como de las posiciones netas abiertas por sector institucional, y, al interior de cada sector definido, por categoría funcional de activo/pasivo, por instrumento y por plazo. Los sectores institucionales tienen mayor desglose que en la presentación tradicional de la Posición de Inversión Internacional y corresponden al sector deudor en el caso de los pasivos, y al acreedor en el de los activos.

Posición de inversión internacional, por sector institucional (*) (Continuación)

(Millones de dólares)

Especificación	2006 (a jun.)	Variaciones de la posición en el semestre debido a:			2006 (a dic.)	
		Transacciones	Variación de precios	Variación de tipo de cambio		Otros ajustes
B. Pasivos	129.233,5	3.090,0	2.324,8	1.936,1	100,5	136.684,8
1. Autoridades monetarias	167,1	2,3	0,0	0,9	0,1	170,4
Inversión de cartera	0,0	2,7	0,0	0,0	0,0	2,7
Instrumentos financieros derivados	0,0	0,0	0,0	0,0	0,0	0,0
Otra inversión	167,1	-0,4	0,0	0,9	0,1	167,7
Préstamos	0,3	-0,3	0,0	0,0	0,1	0,2
Corto plazo	0,0	0,0	0,0	0,0	0,0	0,0
Mediano plazo	0,3	-0,3	0,0	0,0	0,1	0,2
Moneda y depósitos	161,6	-8,5	0,0	0,9	0,0	154,1
Otros pasivos	5,2	8,3	0,0	0,0	0,0	13,5
Corto plazo	5,2	8,3	0,0	0,0	0,0	13,5
Mediano plazo	0,0	0,0	0,0	0,0	0,0	0,0
2. Sector público	10.465,1	241,5	35,6	3,7	47,0	10.792,9
2.1 Gobierno General	4.282,8	-119,3	-3,0	3,6	41,4	4.205,5
Inversión de cartera	3.194,5	-113,4	-3,0	0,0	0,0	3.078,1
Títulos de deuda	3.194,5	-113,4	-3,0	0,0	0,0	3.078,1
Instrumentos financieros derivados	0,0	0,0	0,0	0,0	0,0	0,0
Otra inversión	1.088,3	-5,9	0,0	3,6	41,4	1.127,4
Créditos comerciales	0,0	-41,4	0,0	0,0	41,4	0,0
Corto plazo	0,0	0,0	0,0	0,0	0,0	0,0
Mediano plazo	0,0	-41,4	0,0	0,0	41,4	0,0
Préstamos	1.088,3	35,5	0,0	3,6	0,0	1.127,4
Corto plazo	0,0	0,0	0,0	0,0	0,0	0,0
Mediano plazo	1.088,3	35,5	0,0	3,6	0,0	1.127,4
2.2 Otros sector público	6.182,3	360,8	38,6	0,1	5,6	6.587,4
Inversión de cartera	2.642,7	513,2	38,6	0,0	0,0	3.194,5
Títulos de deuda	2.642,7	513,2	38,6	0,0	0,0	3.194,5
Instrumentos financieros derivados	0,0	-5,5	0,0	0,0	5,5	0,0
Otra inversión	3.539,6	-146,8	0,0	0,1	0,0	3.392,9
Créditos comerciales	1.553,1	3,7	0,0	0,0	0,0	1.556,9
Corto plazo	1.006,2	21,7	0,0	0,0	0,0	1.027,9
Mediano plazo	546,9	-18,0	0,0	0,0	0,0	529,0
Préstamos	1.986,4	-150,5	0,0	0,1	0,0	1.836,0
Corto plazo	0,0	0,0	0,0	0,0	0,0	0,0
Mediano plazo	1.986,4	-150,5	0,0	0,1	0,0	1.836,0
3. Bancos	10.102,8	-1.136,6	314,5	225,5	3.696,8	13.202,9
Inversión directa	0,0	0,0	0,0	0,0	3.696,9	3.696,9
Inversión de cartera	2.632,7	-205,4	235,7	17,0	0,0	2.680,1
Títulos de participación en el capital	1.289,7	-206,8	228,9	17,0	0,0	1.328,8
Títulos de deuda	1.343,0	1,5	6,8	0,0	0,0	1.351,3
Instrumentos financieros derivados	500,1	-266,0	78,8	208,5	0,0	521,3
Otra inversión	6.970,0	-665,3	0,0	0,0	-0,1	6.304,6
Préstamos	6.739,0	-519,1	0,0	0,0	0,0	6.219,8
Corto plazo	447,2	1.305,0	0,0	0,0	0,0	1.752,2
Mediano plazo	6.291,8	-1.824,1	0,0	0,0	0,0	4.467,6
Monedas y depósitos	231,0	-146,2	0,0	0,0	0,0	84,8
Otros pasivos	0,0	0,0	0,0	0,0	0,0	0,0
4. Sector privado	108.498,5	3.982,9	1.974,7	1.705,9	-3.643,4	112.518,7
4.1 Empresas y personas	108.498,5	3.982,9	1.974,7	1.705,9	-3.643,4	112.518,7
Inversión directa	75.465,5	2.638,8	525,4	1.527,6	-3.557,4	76.599,8
Acciones y otras participaciones	72.531,2	3.238,9	525,4	1.515,0	-3.600,5	74.209,9
Otro capital	2.934,3	-600,1	0,0	12,6	43,1	2.390,0
Inversión de cartera	9.423,9	67,9	1.402,0	69,3	-96,4	10.866,8
Títulos de participación en el capital	5.460,4	-110,6	1.399,2	69,3	-96,4	6.722,0
Títulos de deuda	3.963,5	178,5	2,8	0,0	0,0	4.144,8
Instrumentos financieros derivados	389,9	-129,1	47,3	102,0	0,0	410,2
Otra inversión	23.219,2	1.405,2	0,0	7,0	10,4	24.641,9
Créditos comerciales	6.307,0	724,9	0,0	0,0	0,0	7.032,0
Corto plazo	4.722,1	757,5	0,0	0,0	0,0	5.479,7
Mediano plazo	1.584,9	-32,6	0,0	0,0	0,0	1.552,3
Préstamos	16.912,2	680,3	0,0	7,0	10,4	17.609,9
Corto plazo	1.201,9	-520,2	0,0	0,0	0,0	681,8
Mediano plazo	15.710,2	1.200,5	0,0	7,0	10,4	16.928,1

(*) Saldo a fines de los períodos señalados de los activos y pasivos financieros de Chile con el exterior, así como de las posiciones netas abiertas por sector institucional, y, al interior de cada sector definido, por categoría funcional de activo/pasivo, por instrumento y por plazo. Los sectores institucionales tienen mayor desglose que en la presentación tradicional de la Posición de Inversión Internacional y corresponden al sector deudor en el caso de los pasivos, y al acreedor en el de los activos.

Posición de inversión internacional, por sector institucional (*) (Continuación)

(Millones de dólares)

Especificación	2005	Variaciones de la posición en el año debido a:				2006
		Transacciones	Variación de precios	Variación de tipo de cambio	Otros ajustes	
Posición de Inversión Internacional Neta (A-B)	-32.664,2	6.212,5	6.787,6	4.361,9	146,3	-15.155,9
A. Activos	91.899,7	17.200,3	9.047,6	3.277,9	103,5	121.528,9
1. Autoridades monetarias	17.207,7	1.997,4	-48,0	519,4	0,0	19.676,6
Activos de reserva	16.963,4	1.997,4	-48,0	516,1	0,0	19.428,9
Divisas	16.689,1	2.079,0	-48,0	504,8	0,0	19.224,9
Otros	274,3	-81,6	0,0	11,3	0,0	204,0
Otra inversión (Otros activos)	244,3	0,0	0,0	3,3	0,0	247,6
2. Sector público	1.244,0	8.394,1	0,0	0,0	227,9	9.866,0
2.1 Gobierno General	107,8	7.764,5	0,0	0,0	0,0	7.872,3
Inversión directa	0,0	0,0	0,0	0,0	0,0	0,0
Inversión de cartera	0,0	7.173,5	0,0	0,0	0,0	7.173,5
Instrumentos financieros derivados	0,0	0,0	0,0	0,0	0,0	0,0
Otra inversión	107,8	590,9	0,0	0,0	0,0	698,7
2.2 Otros sector público	1.136,2	629,6	0,0	0,0	227,9	1.993,7
Inversión directa						
Inversión de cartera						
Instrumentos financieros derivados		-227,9	0,0	0,0	227,9	
Otra inversión	1.136,2	857,5	0,0	0,0	0,0	1.993,7
Créditos comerciales	985,1	283,2	0,0	0,0	0,0	1.268,3
Monedas y depósitos	151,1	574,3	0,0	0,0	0,0	725,4
3. Bancos	3.237,2	-80,9	80,6	975,4	-142,0	4.070,3
Inversión directa	0,0	72,0	1,0	0,0	0,0	73,0
Inversión de cartera	325,5	-78,1	1,6	0,0	24,6	273,6
Títulos de participación en el capital	17,6	17,4	1,2	0,0	0,0	36,2
Títulos de deuda	307,9	-95,4	0,4	0,0	24,6	237,4
Instrumentos financieros derivados	781,8	-1.117,1	78,0	966,9	0,0	709,7
Otra inversión	2.129,9	1.042,3	0,0	8,5	-166,6	3.014,1
Préstamos	678,7	223,2	0,0	0,0	80,8	982,7
Corto plazo	464,2	147,2	0,0	0,0	72,3	683,7
Mediano plazo	214,5	75,9	0,0	0,0	8,6	299,0
Monedas y depósitos	1.451,2	819,1	0,0	8,5	-247,4	2.031,4
4. Sector privado	70.210,7	6.889,7	9.015,0	1.783,1	17,6	87.916,0
4.1 Institucionales	24.973,0	2.385,0	4.959,2	842,3	17,6	33.177,1
4.1.1 Fondos de pensiones	22.604,0	390,7	4.619,8	814,9	0,0	28.429,4
Inversión directa	0,0	0,0	0,0	0,0	0,0	0,0
Inversión de cartera	22.531,5	480,6	4.620,6	740,7	0,0	28.373,4
Títulos de participación en el capital	21.903,6	785,6	4.609,6	737,6	0,0	28.036,4
Títulos de deuda	627,9	-305,0	11,0	3,0	0,0	337,0
Instrumentos financieros derivados	34,0	-75,5	-0,8	74,2	0,0	31,8
Otra inversión	38,5	-14,4	0,0	0,0	0,0	24,1
Préstamos	0,0	0,0	0,0	0,0	0,0	0,0
Corto plazo	0,0	0,0	0,0	0,0	0,0	0,0
Mediano plazo	0,0	0,0	0,0	0,0	0,0	0,0
Monedas y depósitos	38,5	-14,4	0,0	0,0	0,0	24,1
4.1.2 Fondos mutuos y clas. de seguros	2.369,0	1.994,3	339,4	27,4	17,6	4.747,7
Inversión directa	0,0	0,0	0,0	0,0	0,0	0,0
Inversión de cartera	2.293,6	1.937,8	338,3	0,0	17,6	4.587,3
Títulos de participación en el capital	1.110,2	1.211,5	297,2	0,0	17,6	2.636,6
Títulos de deuda	1.183,4	726,3	41,1	0,0	0,0	1.950,7
Instrumentos financieros derivados	22,3	-1,3	1,1	-5,3	0,0	16,7
Otra inversión	53,1	57,8	0,0	32,7	0,0	143,7
Préstamos	0,0	0,0	0,0	0,0	0,0	0,0
Corto plazo	0,0	0,0	0,0	0,0	0,0	0,0
Mediano plazo	0,0	0,0	0,0	0,0	0,0	0,0
Monedas y depósitos	53,1	57,8	0,0	32,7	0,0	143,7
4.2 Empresas y personas	45.237,7	4.504,7	4.055,8	940,8	0,0	54.739,0
Inversión directa	21.358,9	2.670,5	1.919,3	574,3	0,0	26.522,9
Acciones y otras participaciones	18.761,4	1.822,1	1.919,3	574,3	0,0	23.077,1
Otro capital	2.597,5	848,4	0,0	0,0	0,0	3.445,8
Inversión de cartera	11.890,6	570,8	2.106,6	352,9	0,0	14.920,8
Títulos de participación en el capital	9.709,9	250,0	2.020,4	331,3	0,0	12.311,6
Títulos de deuda	2.180,7	320,8	86,2	21,6	0,0	2.609,2
Instrumentos financieros derivados	185,1	-130,0	30,0	-16,3	0,0	68,8
Otra inversión	11.803,1	1.393,4	0,0	30,0	0,0	13.226,5
Créditos comerciales	5.670,9	1.103,0	0,0	0,0	0,0	6.773,8
Préstamos	2,1	19,2	0,0	0,0	0,0	21,3
Corto plazo	2,1	19,2	0,0	0,0	0,0	21,3
Mediano plazo	0,0	0,0	0,0	0,0	0,0	0,0
Monedas y depósitos	6.130,2	271,2	0,0	30,0	0,0	6.431,4
Otros activos						

(*) Saldos a fines de los períodos señalados de los activos y pasivos financieros de Chile con el exterior, así como de las posiciones netas abiertas por sector institucional, y, al interior de cada sector definido, por categoría funcional de activo/pasivo, por instrumento y por plazo. Los sectores institucionales tienen mayor desglose que en la presentación tradicional de la Posición de Inversión Internacional y corresponden al sector deudor en el caso de los pasivos, y al acreedor en el de los activos.

Posición de inversión internacional, por sector institucional (*) (Continuación)

(Millones de dólares)

Especificación	2005	Variaciones de la posición en el año debido a:			2006	
		Transacciones	Variación de precios	Variación de tipo de cambio		Otros ajustes
B. Pasivos	124.563,9	10.987,8	2.260,0	-1.084,1	-42,8	136.684,8
1. Autoridades monetarias	181,5	-9,1	0,0	-1,7	-0,3	170,4
Inversión de cartera	0,0	2,7	0,0	0,0	0,0	2,7
Instrumentos financieros derivados	0,0	0,0	0,0	0,0	0,0	0,0
Otra inversión	181,5	-11,8	0,0	-1,7	-0,3	167,7
Préstamos	0,5	-0,4	0,0	0,0	0,1	0,2
Corto plazo	0,0	0,0	0,0	0,0	0,0	0,0
Mediano plazo	0,5	-0,4	0,0	0,0	0,1	0,2
Moneda y depósitos	164,6	-8,5	0,0	-1,7	-0,4	154,1
Otros pasivos	16,4	-2,9	0,0	0,0	0,0	13,5
Corto plazo	16,4	-2,9	0,0	0,0	0,0	13,5
Mediano plazo	0,0	0,0	0,0	0,0	0,0	0,0
2. Sector público	9.643,2	1.271,9	-218,6	11,7	84,7	10.792,9
2.1 Gobierno General	4.273,7	26,8	-171,1	11,5	64,6	4.205,5
Inversión de cartera	3.205,7	43,5	-171,1	0,0	0,0	3.078,1
Títulos de deuda	3.205,7	43,5	-171,1	0,0	0,0	3.078,1
Instrumentos financieros derivados	0,0	0,0	0,0	0,0	0,0	0,0
Otra inversión	1.068,0	-16,7	0,0	11,5	64,6	1.127,4
Créditos comerciales	0,0	-64,6	0,0	0,0	64,6	0,0
Corto plazo	0,0	0,0	0,0	0,0	0,0	0,0
Mediano plazo	0,0	-64,6	0,0	0,0	64,6	0,0
Préstamos	1.068,0	47,9	0,0	11,5	0,0	1.127,4
Corto plazo	0,0	0,0	0,0	0,0	0,0	0,0
Mediano plazo	1.068,0	47,9	0,0	11,5	0,0	1.127,4
2.2 Otros sector público	5.369,5	1.245,1	-47,6	0,2	20,1	6.587,4
Inversión de cartera	2.735,8	506,3	-47,6	0,0	0,0	3.194,5
Títulos de deuda	2.735,8	506,3	-47,6	0,0	0,0	3.194,5
Instrumentos financieros derivados	0,0	-20,1	0,0	0,0	20,1	0,0
Otra inversión	2.633,8	758,9	0,0	0,2	0,0	3.392,9
Créditos comerciales	781,8	775,1	0,0	0,0	0,0	1.556,9
Corto plazo	781,8	246,1	0,0	0,0	0,0	1.027,9
Mediano plazo	0,0	529,0	0,0	0,0	0,0	529,0
Préstamos	1.852,0	-16,2	0,0	0,2	0,0	1.836,0
Corto plazo	0,0	0,0	0,0	0,0	0,0	0,0
Mediano plazo	1.852,0	-16,2	0,0	0,2	0,0	1.836,0
3. Bancos	9.288,8	-960,4	329,2	832,7	3.712,7	13.202,9
Inversión directa	0,0	0,0	0,0	0,0	3.696,9	3.696,9
Inversión de cartera	2.527,6	24,0	168,9	-54,3	14,0	2.680,1
Títulos de participación en el capital	1.419,9	-209,3	158,4	-54,3	14,0	1.328,8
Títulos de deuda	1.107,7	233,3	10,4	0,0	0,0	1.351,3
Instrumentos financieros derivados	473,4	-999,5	160,4	887,0	0,0	521,3
Otra inversión	6.287,8	15,0	0,0	0,0	1,8	6.304,6
Préstamos	6.229,7	-11,7	0,0	0,0	1,8	6.219,8
Corto plazo	1.103,7	647,2	0,0	0,0	1,3	1.752,2
Mediano plazo	5.126,0	-658,9	0,0	0,0	0,5	4.467,6
Monedas y depósitos	58,1	26,7	0,0	0,0	0,0	84,8
Otros pasivos	0,0	0,0	0,0	0,0	0,0	0,0
4. Sector privado	105.450,5	10.685,5	2.149,4	-1.926,8	-3.839,9	112.518,7
4.1 Empresas y personas	105.450,5	10.685,5	2.149,4	-1.926,8	-3.839,9	112.518,7
Inversión directa	74.196,4	7.298,4	610,2	-1.866,9	-3.638,2	76.599,8
Acciones y otras participaciones	69.932,4	9.122,8	610,2	-1.879,5	-3.576,0	74.209,9
Otro capital	4.264,0	-1.824,4	0,0	12,6	-62,2	2.390,0
Inversión de cartera	9.516,0	269,7	1.475,1	-207,7	-186,3	10.866,8
Títulos de participación en el capital	5.412,1	85,2	1.486,8	-207,7	-54,5	6.722,0
Títulos de deuda	4.103,9	184,5	-11,7	0,0	-131,9	4.144,8
Instrumentos financieros derivados	480,6	-231,4	64,2	96,8	0,0	410,2
Otra inversión	21.257,5	3.348,8	0,0	51,0	-15,4	24.641,9
Créditos comerciales	5.992,7	1.038,8	0,0	0,0	0,5	7.032,0
Corto plazo	4.305,7	1.173,9	0,0	0,0	0,1	5.479,7
Mediano plazo	1.687,0	-135,0	0,0	0,0	0,3	1.552,3
Préstamos	15.264,8	2.310,0	0,0	51,0	-15,8	17.609,9
Corto plazo	612,3	73,6	0,0	0,0	-4,1	681,8
Mediano plazo	14.652,5	2.236,4	0,0	51,0	-11,8	16.928,1
Otros pasivos	0,0	0,0	0,0	0,0	0,0	0,0

(*) Saldos a fines de los períodos señalados de los activos y pasivos financieros de Chile con el exterior, así como de las posiciones netas abiertas por sector institucional, y, al interior de cada sector definido, por categoría funcional de activo/pasivo, por instrumento y por plazo. Los sectores institucionales tienen mayor desglose que en la presentación tradicional de la Posición de Inversión Internacional y corresponden al sector deudor en el caso de los pasivos, y al acreedor en el de los activos.

Posición de inversión internacional, por sector institucional (*) (Continuación)

(Millones de dólares)

Especificación	Variaciones de la posición en el semestre debido a:				2007 (a jun.)	
	2006 (a dic.)	Transacciones	Variación de precios	Variación de tipo de cambio		Otros ajustes
Posición de Inversión Internacional Neta (A-B)	-15.155,9	3.384,8	5.540,1	352,2	285,6	-5.593,2
A. Activos	121.528,9	12.562,4	5.755,8	1.971,1	246,5	142.064,7
1. Autoridades monetarias	19.676,6	-1.584,1	-42,1	94,1	0,0	18.144,5
Activos de reserva	19.428,9	-1.584,1	-42,1	93,8	0,0	17.896,5
Divisas	19.224,9	-1.598,0	-42,1	92,0	0,0	17.676,9
Otros	204,0	13,8	0,0	1,8	0,0	219,6
Otra inversión (Otros activos)	247,6	0,0	0,0	0,3	0,0	247,9
2. Sector público	9.866,0	6.475,9	346,9	338,2	143,7	17.170,7
2.1 Gobierno General	7.872,3	6.460,1	346,9	338,2	0,0	15.017,4
Inversión directa	0,0	0,0	0,0	0,0	0,0	0,0
Inversión de cartera	7.173,5	3.320,3	346,9	146,4	0,0	10.987,1
Instrumentos financieros derivados	0,0	0,0	0,0	0,0	0,0	0,0
Otra inversión	698,7	3.139,8	0,0	191,8	0,0	4.030,3
2.2 Otros sector público	1.993,7	15,8	0,0	0,0	143,7	2.153,3
Inversión directa						
Inversión de cartera						
Instrumentos financieros derivados		-143,7	0,0	0,0	143,7	
Otra inversión	1.993,7	159,6	0,0	0,0	0,0	2.153,3
Créditos comerciales	1.268,3	-181,0	0,0	0,0	0,0	1.087,3
Monedas y depósitos	725,4	340,6	0,0	0,0	0,0	1.066,0
3. Bancos	4.070,3	-72,1	112,0	725,6	0,0	4.835,8
Inversión directa	73,0	0,8	-5,5	-1,7	0,0	66,6
Inversión de cartera	273,6	-24,1	47,9	5,7	0,0	303,2
Títulos de participación en el capital	36,2	0,0	1,0	2,0	0,0	39,2
Títulos de deuda	237,4	-24,1	47,0	3,7	0,0	264,0
Instrumentos financieros derivados	709,7	-801,1	69,6	698,8	0,0	677,0
Otra inversión	3.014,1	752,2	0,0	22,7	0,0	3.789,0
Préstamos	982,7	462,4	0,0	-2,0	0,0	1.443,0
Corto plazo	683,7	368,0	0,0	-0,6	0,0	1.051,2
Mediano plazo	299,0	94,4	0,0	-1,5	0,0	391,9
Monedas y depósitos	2.031,4	289,8	0,0	24,7	0,0	2.346,0
4. Sector privado	87.916,0	7.742,8	5.339,0	813,3	102,7	101.913,8
4.1 Institucionales	33.177,1	2.148,7	4.491,5	306,3	20,6	40.144,1
4.1.1 Fondos de pensiones	28.429,4	324,0	3.929,3	236,6	20,1	32.939,4
Inversión directa	0,0	0,0	0,0	0,0	0,0	0,0
Inversión de cartera	28.373,4	354,4	3.929,4	239,1	0,0	32.896,3
Títulos de participación en el capital	28.036,4	564,3	3.925,0	238,1	0,0	32.763,9
Títulos de deuda	337,0	-209,8	4,4	1,0	0,0	132,5
Instrumentos financieros derivados	31,8	-36,4	0,0	-2,5	20,1	13,0
Otra inversión	24,1	5,9	0,0	0,0	0,0	30,0
Préstamos	0,0	0,0	0,0	0,0	0,0	0,0
Corto plazo	0,0	0,0	0,0	0,0	0,0	0,0
Mediano plazo	0,0	0,0	0,0	0,0	0,0	0,0
Monedas y depósitos	24,1	5,9	0,0	0,0	0,0	30,0
4.1.2 Fondos mutuos y cias. de seguros	4.747,7	1.824,7	562,2	69,7	0,5	7.204,7
Inversión directa	0,0	0,0	0,0	0,0	0,0	0,0
Inversión de cartera	4.587,3	1.841,2	562,7	67,9	0,0	7.059,1
Títulos de participación en el capital	2.636,6	2.304,2	549,6	56,8	0,0	5.547,2
Títulos de deuda	1.950,7	-463,0	13,2	11,1	0,0	1.511,9
Instrumentos financieros derivados	16,7	-0,4	-0,6	1,9	0,5	18,0
Otra inversión	143,7	-16,1	0,0	0,0	0,0	127,5
Préstamos	0,0	0,0	0,0	0,0	0,0	0,0
Corto plazo	0,0	0,0	0,0	0,0	0,0	0,0
Mediano plazo	0,0	0,0	0,0	0,0	0,0	0,0
Monedas y depósitos	143,7	-16,1	0,0	0,0	0,0	127,5
4.2 Empresas y personas	54.739,0	5.594,1	847,5	507,0	82,1	61.769,7
Inversión directa	26.522,9	2.260,5	423,2	432,7	0,0	29.639,2
Acciones y otras participaciones	23.077,1	1.880,2	423,2	432,7	0,0	25.813,1
Otro capital	3.445,8	380,3	0,0	0,0	0,0	3.826,1
Inversión de cartera	14.920,8	2.278,3	429,3	55,6	0,0	17.684,1
Títulos de participación en el capital	12.311,6	1.979,7	419,6	47,1	0,0	14.758,0
Títulos de deuda	2.609,2	298,6	9,7	8,5	0,0	2.926,1
Instrumentos financieros derivados	68,8	-90,9	-5,0	1,7	82,2	56,7
Otra inversión	13.226,5	1.146,2	0,0	17,0	0,0	14.389,7
Créditos comerciales	6.773,8	2.187,0	0,0	0,0	0,0	8.960,8
Préstamos	21,3	35,8	0,0	0,0	0,0	57,0
Corto plazo	21,3	35,8	0,0	0,0	0,0	57,0
Mediano plazo	0,0	0,0	0,0	0,0	0,0	0,0
Monedas y depósitos	6.431,4	-1.076,6	0,0	17,0	0,0	5.371,8
Otros activos						

(*) Saldos a fines de los períodos señalados de los activos y pasivos financieros de Chile con el exterior, así como de las posiciones netas abiertas por sector institucional, y, al interior de cada sector definido, por categoría funcional de activo/pasivo, por instrumento y por plazo. Los sectores institucionales tienen mayor desglose que en la presentación tradicional de la Posición de Inversión Internacional y corresponden al sector deudor en el caso de los pasivos, y al acreedor en el de los activos.

Posición de inversión internacional, por sector institucional (*) (Continuación)

(Millones de dólares)

Especificación	2006 (a dic.)	Variaciones de la posición en el semestre debido a:			2007 (a jun.)	
		Transacciones	Variación de precios	Variación de tipo de cambio		Otros ajustes
B. Pasivos	136.684,8	9.177,5	215,7	1.618,9	-39,1	147.657,9
1. Autoridades monetarias	170,4	-10,4	0,0	0,5	0,0	160,6
Inversión de cartera	2,7	0,0	0,0	0,0	0,0	2,7
Instrumentos financieros derivados	0,0	0,0	0,0	0,0	0,0	0,0
Otra inversión	167,7	-10,4	0,0	0,5	0,0	157,9
Préstamos	0,2	-0,2	0,0	0,0	0,0	0,0
Corto plazo	0,0	0,0	0,0	0,0	0,0	0,0
Mediano plazo	0,2	-0,2	0,0	0,0	0,0	0,0
Moneda y depósitos	154,1	-1,0	0,0	0,5	0,0	153,6
Otros pasivos	13,5	-9,2	0,0	0,0	0,0	4,3
Corto plazo	13,5	-9,2	0,0	0,0	0,0	4,3
Mediano plazo	0,0	0,0	0,0	0,0	0,0	0,0
2. Sector público	10.792,9	342,0	-108,5	0,0	-48,6	10.977,7
2.1 Gobierno General	4.205,5	2,8	-48,1	0,0	16,1	4.176,3
Inversión de cartera	3.078,1	18,5	-48,1	0,0	0,0	3.048,4
Títulos de deuda	3.078,1	18,5	-48,1	0,0	0,0	3.048,4
Instrumentos financieros derivados	0,0	0,0	0,0	0,0	0,0	0,0
Otra inversión	1.127,4	-15,6	0,0	0,0	16,1	1.127,9
Créditos comerciales	0,0	-15,2	0,0	0,0	15,2	0,0
Corto plazo	0,0	0,0	0,0	0,0	0,0	0,0
Mediano plazo	0,0	-15,2	0,0	0,0	15,2	0,0
Préstamos	1.127,4	-0,5	0,0	0,0	1,0	1.127,9
Corto plazo	0,0	0,0	0,0	0,0	0,0	0,0
Mediano plazo	1.127,4	-0,5	0,0	0,0	1,0	1.127,9
2.2 Otros sector público	6.587,4	339,1	-60,4	0,0	-64,7	6.801,4
Inversión de cartera	3.194,5	-224,6	-60,4	0,0	0,0	2.909,5
Títulos de deuda	3.194,5	-224,6	-60,4	0,0	0,0	2.909,5
Instrumentos financieros derivados	0,0	-4,3	0,0	0,0	4,3	0,0
Otra inversión	3.392,9	568,0	0,0	0,0	-69,0	3.892,0
Créditos comerciales	1.556,9	539,4	0,0	0,0	0,0	2.096,3
Corto plazo	1.027,9	558,1	0,0	0,0	0,0	1.586,0
Mediano plazo	529,0	-18,7	0,0	0,0	0,0	510,3
Préstamos	1.836,0	28,6	0,0	0,0	-69,0	1.795,7
Corto plazo	0,0	0,0	0,0	0,0	0,0	0,0
Mediano plazo	1.836,0	28,6	0,0	0,0	-69,0	1.795,7
3. Bancos	13.202,9	163,9	265,0	639,1	7,7	14.278,7
Inversión directa	3.696,9	80,0	100,9	39,9	0,0	3.917,6
Inversión de cartera	2.680,1	-97,0	37,3	12,1	0,0	2.632,4
Títulos de participación en el capital	1.328,8	-65,3	55,5	12,1	0,0	1.331,1
Títulos de deuda	1.351,3	-31,7	-18,3	0,0	0,0	1.301,4
Instrumentos financieros derivados	521,3	-722,4	126,8	626,9	0,0	552,6
Otra inversión	6.304,6	903,3	0,0	-39,7	7,8	7.176,0
Préstamos	6.219,8	908,3	0,0	-39,7	7,8	7.096,2
Corto plazo	1.752,2	-882,6	0,0	0,0	0,0	869,6
Mediano plazo	4.467,6	1.790,8	0,0	-39,7	7,8	6.226,6
Monedas y depósitos	84,8	-5,0	0,0	0,0	0,0	79,8
Otros pasivos	0,0	0,0	0,0	0,0	0,0	0,0
4. Sector privado	112.518,7	8.682,0	59,2	979,2	1,8	122.240,9
4.1 Empresas y personas	112.518,7	8.682,0	59,2	979,2	1,8	122.240,9
Inversión directa	76.599,8	8.073,8	-832,0	754,9	3,1	84.599,6
Acciones y otras participaciones	74.209,9	8.227,6	-832,0	752,0	0,0	82.357,4
Otro capital	2.390,0	-153,7	0,0	2,9	3,1	2.242,2
Inversión de cartera	10.866,8	571,1	875,7	61,5	0,0	12.375,1
Títulos de participación en el capital	6.722,0	86,6	959,9	61,5	0,0	7.830,0
Títulos de deuda	4.144,8	484,6	-84,2	0,0	0,0	4.545,1
Instrumentos financieros derivados	410,2	-187,3	15,5	152,8	0,0	391,1
Otra inversión	24.641,9	224,4	0,0	10,0	-1,2	24.875,1
Créditos comerciales	7.032,0	-32,6	0,0	0,0	-0,1	6.999,2
Corto plazo	5.479,7	9,5	0,0	0,0	-0,1	5.489,0
Mediano plazo	1.552,3	-42,1	0,0	0,0	0,0	1.510,2
Préstamos	17.609,9	257,0	0,0	10,0	-1,1	17.875,8
Corto plazo	681,8	-53,3	0,0	0,0	0,1	628,6
Mediano plazo	16.928,1	310,3	0,0	10,0	-1,1	17.247,3
Otros pasivos						

(*) Saldos a fines de los períodos señalados de los activos y pasivos financieros de Chile con el exterior, así como de las posiciones netas abiertas por sector institucional, y, al interior de cada sector definido, por categoría funcional de activo/pasivo, por instrumento y por plazo. Los sectores institucionales tienen mayor desglose que en la presentación tradicional de la Posición de Inversión Internacional y corresponden al sector deudor en el caso de los pasivos, y al acreedor en el de los activos.

Posición de inversión internacional, por sector institucional (*) (Continuación)

(Millones de dólares)

Especificación	Variaciones de la posición en el semestre debido a:				2007 (a dic.)	
	2007 (a jun.)	Transacciones	Variación de precios	Variación de tipo de cambio		Otros ajustes
Posición de Inversión Internacional Neta (A-B)	-5.593,2	2.398,4	3.765,7	52,8	73,8	697,6
A. Activos	142.064,7	10.018,9	5.473,4	6.326,1	235,0	164.118,1
1. Autoridades monetarias	18.144,5	-1.630,0	122,2	523,9	0,0	17.160,6
Activos de reserva	17.896,5	-1.630,0	122,2	521,4	0,0	16.910,1
Divisas	17.676,9	-1.618,6	122,2	514,7	0,0	16.695,3
Otros	219,6	-11,4	0,0	6,7	0,0	214,9
Otra inversión (Otros activos)	247,9	0,0	0,0	2,6	0,0	250,5
2. Sector público	17.170,7	4.921,2	169,0	291,5	180,2	22.732,6
2.1 Gobierno General	15.017,4	4.499,3	169,0	291,5	0,0	19.977,2
Inversión directa	0,0	0,0	0,0	0,0	0,0	0,0
Inversión de cartera	10.987,1	1.808,2	169,0	254,0	0,0	13.218,4
Instrumentos financieros derivados	0,0	0,0	0,0	0,0	0,0	0,0
Otra inversión	4.030,3	2.691,0	0,0	37,5	0,0	6.758,8
2.2 Otros sector público	2.153,3	422,0	0,0	0,0	180,2	2.755,4
Inversión directa						
Inversión de cartera						
Instrumentos financieros derivados		-180,2	0,0	0,0	180,2	
Otra inversión	2.153,3	602,2	0,0	0,0	0,0	2.755,4
Créditos comerciales	1.087,3	-279,1	0,0	0,0	0,0	808,2
Monedas y depósitos	1.066,0	881,2	0,0	0,0	0,0	1.947,2
3. Bancos	4.835,8	-65,9	328,3	1.556,2	0,0	6.654,3
Inversión directa	66,6	-4,6	2,5	0,0	0,0	64,4
Inversión de cartera	303,2	84,6	19,6	20,6	0,0	428,1
Títulos de participación en el capital	39,2	0,0	3,5	19,6	0,0	62,2
Títulos de deuda	264,0	84,7	16,2	1,0	0,0	365,9
Instrumentos financieros derivados	677,0	-1.231,5	306,2	1.522,4	0,0	1.274,0
Otra inversión	3.789,0	1.085,6	0,0	13,1	0,0	4.887,8
Préstamos	1.443,0	262,9	0,0	0,3	0,0	1.706,2
Corto plazo	1.051,2	135,4	0,0	0,6	0,0	1.187,1
Mediano plazo	391,9	127,5	0,0	-0,3	0,0	519,1
Monedas y depósitos	2.346,0	822,7	0,0	12,8	0,0	3.181,6
4. Sector privado	101.913,8	6.793,5	4.853,9	3.954,5	54,8	117.570,5
4.1 Institucionales	40.144,1	4.269,4	1.531,5	2.555,6	54,8	48.555,4
4.1.1 Fondos de pensiones	32.939,4	3.256,5	931,6	2.370,4	54,5	39.552,4
Inversión directa	0,0	0,0	0,0	0,0	0,0	0,0
Inversión de cartera	32.896,3	3.256,6	941,0	2.348,3	0,0	39.442,2
Títulos de participación en el capital	32.763,9	3.057,2	972,6	2.348,5	0,0	39.142,1
Títulos de deuda	132,5	199,4	-31,6	-0,2	0,0	300,1
Instrumentos financieros derivados	13,0	-36,0	-9,4	22,4	54,5	44,6
Otra inversión	30,0	35,9	0,0	-0,3	0,0	65,7
Préstamos	0,0	0,0	0,0	0,0	0,0	0,0
Corto plazo	0,0	0,0	0,0	0,0	0,0	0,0
Mediano plazo	0,0	0,0	0,0	0,0	0,0	0,0
Monedas y depósitos	30,0	35,9	0,0	-0,3	0,0	65,7
4.1.2 Fondos mutuos y cias. de seguros	7.204,7	1.012,9	599,9	185,2	0,3	9.002,9
Inversión directa	0,0	0,0	0,0	0,0	0,0	0,0
Inversión de cartera	7.059,1	1.084,8	603,8	175,0	0,0	8.922,7
Títulos de participación en el capital	5.547,2	564,6	567,1	157,9	0,0	6.836,8
Títulos de deuda	1.511,9	520,2	36,7	17,1	0,0	2.085,9
Instrumentos financieros derivados	18,0	-0,8	-3,9	10,2	0,3	23,8
Otra inversión	127,5	-71,2	0,0	0,0	0,0	56,4
Préstamos	0,0	0,0	0,0	0,0	0,0	0,0
Corto plazo	0,0	0,0	0,0	0,0	0,0	0,0
Mediano plazo	0,0	0,0	0,0	0,0	0,0	0,0
Monedas y depósitos	127,5	-71,2	0,0	0,0	0,0	56,4
4.2 Empresas y personas	61.769,7	2.524,2	3.322,4	1.398,9	0,0	69.015,2
Inversión directa	29.639,2	752,4	1.727,9	511,2	0,0	32.630,7
Acciones y otras participaciones	25.813,1	87,4	1.727,9	511,2	0,0	28.139,6
Otro capital	3.826,1	665,0	0,0	0,0	0,0	4.491,1
Inversión de cartera	17.684,1	2.066,4	1.556,5	734,0	0,0	22.041,0
Títulos de participación en el capital	14.758,0	1.634,2	1.481,3	701,2	0,0	18.574,7
Títulos de deuda	2.926,1	432,2	75,2	32,8	0,0	3.466,3
Instrumentos financieros derivados	56,7	-87,1	38,0	68,7	0,0	76,3
Otra inversión	14.389,7	-207,5	0,0	85,0	0,0	14.267,2
Créditos comerciales	8.960,8	898,8	0,0	0,0	0,0	9.859,6
Préstamos	57,0	-33,4	0,0	0,0	0,0	23,7
Corto plazo	57,0	-33,4	0,0	0,0	0,0	23,7
Mediano plazo	0,0	0,0	0,0	0,0	0,0	0,0
Monedas y depósitos	5.371,8	-1.072,9	0,0	85,0	0,0	4.383,8
Otros activos						

(*) Saldos a fines de los períodos señalados de los activos y pasivos financieros de Chile con el exterior, así como de las posiciones netas abiertas por sector institucional, y al interior de cada sector definido, por categoría funcional de activo/pasivo, por instrumento y por plazo. Los sectores institucionales tienen mayor desglose que en la presentación tradicional de la Posición de Inversión Internacional y corresponden al sector deudor en el caso de los pasivos, y al acreedor en el de los activos.

Posición de inversión internacional, por sector institucional (*) (Continuación)

(Millones de dólares)

Especificación	2007 (a jun.)	Variaciones de la posición en el semestre debido a:				2007 (a dic.)
		Transacciones	Variación de precios	Variación de tipo de cambio	Otros ajustes	
B. Pasivos	147.657,9	7.620,5	1.707,7	6.273,3	161,2	163.420,5
1. Autoridades monetarias	160,6	7,3	0,0	2,6	0,0	170,5
Inversión de cartera	2,7	0,0	0,0	0,0	0,0	2,7
Instrumentos financieros derivados	0,0	0,0	0,0	0,0	0,0	0,0
Otra inversión	157,9	7,3	0,0	2,6	0,0	167,8
Préstamos	0,0	0,0	0,0	0,0	0,0	0,0
Corto plazo	0,0	0,0	0,0	0,0	0,0	0,0
Mediano plazo	0,0	0,0	0,0	0,0	0,0	0,0
Moneda y depósitos	153,6	-1,0	0,0	2,6	0,0	155,2
Otros pasivos	4,3	8,3	0,0	0,0	0,0	12,6
Corto plazo	4,3	8,3	0,0	0,0	0,0	12,6
Mediano plazo	0,0	0,0	0,0	0,0	0,0	0,0
2. Sector público	10.977,7	815,6	57,6	12,2	9,5	11.872,6
2.1 Gobierno General	4.176,3	-598,7	39,8	12,1	8,0	3.637,5
Inversión de cartera	3.048,4	-602,2	39,8	0,0	0,0	2.486,0
Títulos de deuda	3.048,4	-602,2	39,8	0,0	0,0	2.486,0
Instrumentos financieros derivados	0,0	0,0	0,0	0,0	0,0	0,0
Otra inversión	1.127,9	3,5	0,0	12,1	8,1	1.151,5
Créditos comerciales	0,0	-8,1	0,0	0,0	8,1	0,0
Corto plazo	0,0	0,0	0,0	0,0	0,0	0,0
Mediano plazo	0,0	-8,1	0,0	0,0	8,1	0,0
Préstamos	1.127,9	11,6	0,0	12,1	0,0	1.151,5
Corto plazo	0,0	0,0	0,0	0,0	0,0	0,0
Mediano plazo	1.127,9	11,6	0,0	12,1	0,0	1.151,5
2.2 Otros sector público	6.801,4	1.414,2	17,8	0,1	1,5	8.235,1
Inversión de cartera	2.909,5	228,7	17,8	0,0	0,0	3.155,9
Títulos de deuda	2.909,5	228,7	17,8	0,0	0,0	3.155,9
Instrumentos financieros derivados	0,0	-1,5	0,0	0,0	1,5	0,0
Otra inversión	3.892,0	1.187,0	0,0	0,1	0,0	5.079,2
Créditos comerciales	2.096,3	725,7	0,0	0,0	0,0	2.822,0
Corto plazo	1.586,0	744,1	0,0	0,0	0,0	2.330,1
Mediano plazo	510,3	-18,4	0,0	0,0	0,0	491,9
Préstamos	1.795,7	461,3	0,0	0,1	0,0	2.257,2
Corto plazo	0,0	38,8	0,0	0,0	0,0	38,8
Mediano plazo	1.795,7	422,5	0,0	0,1	0,0	2.218,4
3. Bancos	14.278,7	1.687,9	681,0	1.605,4	0,1	18.252,9
Inversión directa	3.917,6	927,7	207,7	263,0	0,0	5.316,1
Inversión de cartera	2.632,4	2,3	-98,6	75,8	0,0	2.611,9
Títulos de participación en el capital	1.331,1	25,9	-106,8	75,8	0,0	1.326,0
Títulos de deuda	1.301,4	-23,6	8,2	0,0	0,0	1.285,9
Instrumentos financieros derivados	552,6	-1.099,4	571,8	1.153,4	0,0	1.178,4
Otra inversión	7.176,0	1.857,3	0,0	113,1	0,1	9.146,5
Préstamos	7.096,2	1.859,9	0,0	113,1	0,1	9.069,3
Corto plazo	869,6	-104,2	0,0	0,0	0,1	765,5
Mediano plazo	6.226,6	1.964,1	0,0	113,1	0,0	8.303,8
Monedas y depósitos	79,8	-2,6	0,0	0,0	0,0	77,2
Otros pasivos	0,0	0,0	0,0	0,0	0,0	0,0
4. Sector privado	122.240,9	5.109,8	969,2	4.653,1	151,6	133.124,4
4.1 Empresas y personas	122.240,9	5.109,8	969,2	4.653,1	151,6	133.124,4
Inversión directa	84.599,6	3.495,6	1.610,9	3.734,4	731,7	94.172,2
Acciones y otras participaciones	82.357,4	3.611,5	1.610,9	3.701,3	0,0	91.281,2
Otro capital	2.242,2	-115,9	0,0	33,0	731,7	2.891,0
Inversión de cartera	12.375,1	-404,8	-714,2	449,1	0,0	11.705,3
Títulos de participación en el capital	7.830,0	341,1	-755,6	449,1	0,0	7.864,7
Títulos de deuda	4.545,1	-745,9	41,4	0,0	0,0	3.840,7
Instrumentos financieros derivados	391,1	-139,5	72,5	252,7	0,0	576,7
Otra inversión	24.875,1	2.158,5	0,0	216,9	-580,1	26.670,2
Créditos comerciales	6.999,2	298,9	0,0	0,0	-23,9	7.274,2
Corto plazo	5.489,0	659,1	0,0	0,0	-24,0	6.124,2
Mediano plazo	1.510,2	-360,2	0,0	0,0	0,0	1.150,0
Préstamos	17.875,8	1.859,6	0,0	216,9	-556,2	19.396,0
Corto plazo	628,6	666,4	0,0	0,0	-0,6	1.294,3
Mediano plazo	17.247,3	1.193,2	0,0	216,9	-555,6	18.101,7
Otros pasivos	0,0	0,0	0,0	0,0	0,0	0,0

(*) Saldos a fines de los períodos señalados de los activos y pasivos financieros de Chile con el exterior, así como de las posiciones netas abiertas por sector institucional, y, al interior de cada sector definido, por categoría funcional de activo/pasivo, por instrumento y por plazo. Los sectores institucionales tienen mayor desglose que en la presentación tradicional de la Posición de Inversión Internacional y corresponden al sector deudor en el caso de los pasivos, y al acreedor en el de los activos.

Posición de inversión internacional, por sector institucional (*) (Continuación)

(Millones de dólares)

Especificación	2006	Variaciones de la posición en el año debido a:				2007
		Transacciones	Variación de precios	Variación de tipo de cambio	Otros ajustes	
Posición de Inversión Internacional Neta (A-B)	-15.155,9	5.783,2	9.305,8	405,0	359,4	697,6
A. Activos	121.528,9	22.581,3	11.229,2	8.297,2	481,5	164.118,1
1. Autoridades monetarias	19.676,6	-3.214,1	80,1	618,1	0,0	17.160,6
Activos de reserva	19.428,9	-3.214,1	80,1	615,2	0,0	16.910,1
Divisas	19.224,9	-3.216,5	80,1	606,8	0,0	16.695,3
Otros	204,0	2,4	0,0	8,4	0,0	214,9
Otra inversión (Otros activos)	247,6	0,0	0,0	2,9	0,0	250,5
2. Sector público	9.866,0	11.397,1	515,9	629,7	323,9	22.732,6
2.1 Gobierno General	7.872,3	10.959,3	515,9	629,7	0,0	19.977,2
Inversión directa	0,0	0,0	0,0	0,0	0,0	0,0
Inversión de cartera	7.173,5	5.128,5	515,9	400,4	0,0	13.218,4
Instrumentos financieros derivados	0,0	0,0	0,0	0,0	0,0	0,0
Otra inversión	698,7	5.830,8	0,0	229,3	0,0	6.758,8
2.2 Otros sector público	1.993,7	437,8	0,0	0,0	323,9	2.755,4
Inversión directa						
Inversión de cartera						
Instrumentos financieros derivados		-323,9	0,0	0,0	323,9	
Otra inversión	1.993,7	761,7	0,0	0,0	0,0	2.755,4
Créditos comerciales	1.268,3	-460,1	0,0	0,0	0,0	808,2
Monedas y depósitos	725,4	1.221,8	0,0	0,0	0,0	1.947,2
3. Bancos	4.070,3	-138,0	440,3	2.281,7	0,0	6.654,3
Inversión directa	73,0	-3,8	-3,0	-1,7	0,0	64,4
Inversión de cartera	273,6	60,6	67,6	26,4	0,0	428,1
Títulos de participación en el capital	36,2	0,0	4,4	21,7	0,0	62,2
Títulos de deuda	237,4	60,6	63,1	4,7	0,0	365,9
Instrumentos financieros derivados	709,7	-2.032,6	375,7	2.221,2	0,0	1.274,0
Otra inversión	3.014,1	1.837,8	0,0	35,8	0,0	4.887,8
Préstamos	982,7	725,2	0,0	-1,7	0,0	1.706,2
Corto plazo	683,7	503,4	0,0	0,0	0,0	1.187,1
Mediano plazo	299,0	221,9	0,0	-1,8	0,0	519,1
Monedas y depósitos	2.031,4	1.112,6	0,0	37,6	0,0	3.181,6
4. Sector privado	87.916,0	14.536,3	10.192,9	4.767,8	157,5	117.570,5
4.1 Institucionales	33.177,1	6.418,0	6.023,0	2.861,9	75,4	48.555,4
4.1.1 Fondos de pensiones	28.429,4	3.580,5	4.861,0	2.607,0	74,7	39.552,4
Inversión directa	0,0	0,0	0,0	0,0	0,0	0,0
Inversión de cartera	28.373,4	3.611,0	4.870,3	2.587,4	0,0	39.442,2
Títulos de participación en el capital	28.036,4	3.621,4	4.897,6	2.586,6	0,0	39.142,1
Títulos de deuda	337,0	-10,4	-27,2	0,7	0,0	300,1
Instrumentos financieros derivados	31,8	-72,4	-9,4	19,9	74,6	44,6
Otra inversión	24,1	41,8	0,0	-0,3	0,0	65,7
Préstamos	0,0	0,0	0,0	0,0	0,0	0,0
Corto plazo	0,0	0,0	0,0	0,0	0,0	0,0
Mediano plazo	0,0	0,0	0,0	0,0	0,0	0,0
Monedas y depósitos	24,1	41,8	0,0	-0,3	0,0	65,7
4.1.2 Fondos mutuos y cias. de seguros	4.747,7	2.837,5	1.162,0	254,9	0,7	9.002,9
Inversión directa	0,0	0,0	0,0	0,0	0,0	0,0
Inversión de cartera	4.587,3	2.926,0	1.166,5	242,9	0,0	8.922,7
Títulos de participación en el capital	2.636,6	2.868,9	1.116,7	214,7	0,0	6.836,8
Títulos de deuda	1.950,7	57,2	49,9	28,2	0,0	2.085,9
Instrumentos financieros derivados	16,7	-1,2	-4,5	12,0	0,7	23,8
Otra inversión	143,7	-87,3	0,0	0,0	0,0	56,4
Préstamos	0,0	0,0	0,0	0,0	0,0	0,0
Corto plazo	0,0	0,0	0,0	0,0	0,0	0,0
Mediano plazo	0,0	0,0	0,0	0,0	0,0	0,0
Monedas y depósitos	143,7	-87,3	0,0	0,0	0,0	56,4
4.2 Empresas y personas	54.739,0	8.118,3	4.169,9	1.905,9	82,1	69.015,2
Inversión directa	26.522,9	3.012,9	2.151,1	943,9	0,0	32.630,7
Acciones y otras participaciones	23.077,1	1.967,6	2.151,1	943,9	0,0	28.139,6
Otro capital	3.445,8	1.045,3	0,0	0,0	0,0	4.491,1
Inversión de cartera	14.920,8	4.344,7	1.985,8	789,6	0,0	22.041,0
Títulos de participación en el capital	12.311,6	3.613,9	1.900,9	748,3	0,0	18.574,7
Títulos de deuda	2.609,2	730,8	84,9	41,3	0,0	3.466,3
Instrumentos financieros derivados	68,8	-178,0	33,0	70,4	82,2	76,3
Otra inversión	13.226,5	938,7	0,0	102,0	0,0	14.267,2
Créditos comerciales	6.773,8	3.085,8	0,0	0,0	0,0	9.859,6
Préstamos	21,3	2,4	0,0	0,0	0,0	23,7
Corto plazo	21,3	2,4	0,0	0,0	0,0	23,7
Mediano plazo	0,0	0,0	0,0	0,0	0,0	0,0
Monedas y depósitos	6.431,4	-2.149,5	0,0	102,0	0,0	4.383,8
Otros activos						

(*) Saldos a fines de los períodos señalados de los activos y pasivos financieros de Chile con el exterior, así como de las posiciones netas abiertas por sector institucional, y, al interior de cada sector definido, por categoría funcional de activo/pasivo, por instrumento y por plazo. Los sectores institucionales tienen mayor desglose que en la presentación tradicional de la Posición de Inversión Internacional y corresponden al sector deudor en el caso de los pasivos, y al acreedor en el de los activos.

Posición de inversión internacional, por sector institucional (*) (Continuación)

(Millones de dólares)

Especificación	2006	Variaciones de la posición en el año debido a:			2007	
		Transacciones	Variación de precios	Variación de tipo de cambio		Otros ajustes
B. Pasivos	136.684,8	16.798,0	1.923,4	7.892,2	122,1	163.420,5
1. Autoridades monetarias	170,4	-3,1	0,0	3,2	0,0	170,5
Inversión de cartera	2,7	0,0	0,0	0,0	0,0	2,7
Instrumentos financieros derivados	0,0	0,0	0,0	0,0	0,0	0,0
Otra inversión	167,7	-3,1	0,0	3,2	0,0	167,8
Préstamos	0,2	-0,2	0,0	0,0	0,0	0,0
Corto plazo	0,0	0,0	0,0	0,0	0,0	0,0
Mediano plazo	0,2	-0,2	0,0	0,0	0,0	0,0
Moneda y depósitos	154,1	-2,0	0,0	3,2	0,0	155,2
Otros pasivos	13,5	-0,9	0,0	0,0	0,0	12,6
Corto plazo	13,5	-0,9	0,0	0,0	0,0	12,6
Mediano plazo	0,0	0,0	0,0	0,0	0,0	0,0
2. Sector público	10.792,9	1.157,5	-50,9	12,3	-39,1	11.872,6
2.1 Gobierno General	4.205,5	-595,8	-8,3	12,1	24,1	3.637,5
Inversión de cartera	3.078,1	-583,7	-8,3	0,0	-0,1	2.486,0
Títulos de deuda	3.078,1	-583,7	-8,3	0,0	-0,1	2.486,0
Instrumentos financieros derivados	0,0	0,0	0,0	0,0	0,0	0,0
Otra inversión	1.127,4	-12,1	0,0	12,1	24,2	1.151,5
Créditos comerciales	0,0	-23,3	0,0	0,0	23,3	0,0
Corto plazo	0,0	0,0	0,0	0,0	0,0	0,0
Mediano plazo	0,0	-23,3	0,0	0,0	23,3	0,0
Préstamos	1.127,4	11,1	0,0	12,1	0,9	1.151,5
Corto plazo	0,0	0,0	0,0	0,0	0,0	0,0
Mediano plazo	1.127,4	11,1	0,0	12,1	0,9	1.151,5
2.2 Otros sector público	6.587,4	1.753,4	-42,6	0,2	-63,2	8.235,1
Inversión de cartera	3.194,5	4,1	-42,6	0,0	0,0	3.155,9
Títulos de deuda	3.194,5	4,1	-42,6	0,0	0,0	3.155,9
Instrumentos financieros derivados	0,0	-5,8	0,0	0,0	5,8	0,0
Otra inversión	3.392,9	1.755,0	0,0	0,2	-68,9	5.079,2
Créditos comerciales	1.556,9	1.265,2	0,0	0,0	0,0	2.822,0
Corto plazo	1.027,9	1.302,2	0,0	0,0	0,0	2.330,1
Mediano plazo	529,0	-37,0	0,0	0,0	0,0	491,9
Préstamos	1.836,0	489,9	0,0	0,2	-68,9	2.257,2
Corto plazo	0,0	38,8	0,0	0,0	0,0	38,8
Mediano plazo	1.836,0	451,1	0,0	0,2	-68,9	2.218,4
3. Bancos	13.202,9	1.851,8	945,9	2.244,5	7,8	18.252,9
Inversión directa	3.696,9	1.007,7	308,6	302,9	0,0	5.316,1
Inversión de cartera	2.680,1	-94,7	-61,3	87,9	-0,1	2.611,9
Títulos de participación en el capital	1.328,8	-39,4	-51,3	87,9	0,0	1.326,0
Títulos de deuda	1.351,3	-55,3	-10,1	0,0	-0,1	1.285,9
Instrumentos financieros derivados	521,3	-1.821,8	698,7	1.780,2	0,0	1.178,4
Otra inversión	6.304,6	2.760,6	0,0	73,5	7,9	9.146,5
Préstamos	6.219,8	2.768,2	0,0	73,5	7,9	9.069,3
Corto plazo	1.752,2	-986,8	0,0	0,0	0,1	765,5
Mediano plazo	4.467,6	3.755,0	0,0	73,5	7,8	8.303,8
Monedas y depósitos	84,8	-7,6	0,0	0,0	0,0	77,2
Otros pasivos	0,0	0,0	0,0	0,0	0,0	0,0
4. Sector privado	112.518,7	13.791,8	1.028,4	5.632,2	153,4	133.124,4
4.1 Empresas y personas	112.518,7	13.791,8	1.028,4	5.632,2	153,4	133.124,4
Inversión directa	76.599,8	11.569,5	778,9	4.489,2	734,7	94.172,2
Acciones y otras participaciones	74.209,9	11.839,1	778,9	4.453,3	0,0	91.281,2
Otro capital	2.390,0	-269,6	0,0	35,9	734,7	2.891,0
Inversión de cartera	10.866,8	166,3	161,6	510,7	0,0	11.705,3
Títulos de participación en el capital	6.722,0	427,6	204,4	510,7	0,0	7.864,7
Títulos de deuda	4.144,8	-261,3	-42,8	0,0	0,0	3.840,7
Instrumentos financieros derivados	410,2	-326,9	87,9	405,5	0,0	576,7
Otra inversión	24.641,9	2.382,9	0,0	226,9	-581,4	26.670,2
Créditos comerciales	7.032,0	266,3	0,0	0,0	-24,1	7.274,2
Corto plazo	5.479,7	668,6	0,0	0,0	-24,1	6.124,2
Mediano plazo	1.552,3	-402,3	0,0	0,0	0,0	1.150,0
Préstamos	17.609,9	2.116,5	0,0	226,9	-557,3	19.396,0
Corto plazo	681,8	613,1	0,0	0,0	-0,6	1.294,3
Mediano plazo	16.928,1	1.503,4	0,0	226,9	-556,7	18.101,7
Otros pasivos	0,0	0,0	0,0	0,0	0,0	0,0

(*) Saldos a fines de los periodos señalados de los activos y pasivos financieros de Chile con el exterior, así como de las posiciones netas abiertas por sector institucional, y, al interior de cada sector definido, por categoría funcional de activo/pasivo, por instrumento y por plazo. Los sectores institucionales tienen mayor desglose que en la presentación tradicional de la Posición de Inversión Internacional y corresponden al sector deudor en el caso de los pasivos, y al acreedor en el de los activos.

Posición de inversión internacional, por sector institucional (*) (Continuación)

(Millones de dólares)

Especificación	2007	Variaciones de la posición en el trimestre debido a:				2008 (a mar.)
		Transacciones	Variación de precios	Variación de tipo de cambio	Otros ajustes	
Posición de Inversión Internacional Neta (A-B)	697,6	-131,5	-11.633,2	-7.017,5	-59,4	-18.144,0
A. Activos	164.118,1	7.183,0	-10.138,0	8.192,1	-58,2	169.296,9
1. Autoridades monetarias	17.160,6	349,3	130,5	510,3	0,0	18.150,7
Activos de reserva	16.910,1	349,3	130,5	507,5	0,0	17.897,5
Divisas	16.695,3	362,8	130,5	500,8	0,0	17.689,4
Otros	214,9	-13,5	0,0	6,7	0,0	208,1
Otra inversión (Otros activos)	250,5	0,0	0,0	2,8	0,0	253,3
2. Sector público	22.732,6	1.239,8	245,8	1.337,1	177,8	25.733,1
2.1 Gobierno General	19.977,2	2.527,5	245,8	1.337,1	0,0	24.087,6
Inversión directa	0,0	0,0	0,0	0,0	0,0	0,0
Inversión de cartera	13.218,4	1.643,7	245,8	819,8	0,0	15.927,7
Instrumentos financieros derivados	0,0	0,0	0,0	0,0	0,0	0,0
Otra inversión	6.758,8	883,8	0,0	517,3	0,0	8.159,9
2.2 Otros sector público	2.755,4	-1.287,7	0,0	0,0	177,8	1.645,5
Inversión directa						
Inversión de cartera						
Instrumentos financieros derivados		-177,8	0,0	0,0	177,8	
Otra inversión	2.755,4	-1.109,9	0,0	0,0	0,0	1.645,5
Créditos comerciales	808,2	660,6	0,0	0,0	0,0	1.468,8
Monedas y depósitos	1.947,2	-1.770,5	0,0	0,0	0,0	176,7
3. Bancos	6.654,3	-1.693,5	-277,6	3.881,7	-236,0	8.328,9
Inversión directa	64,4	-4,8	0,0	-0,4	0,0	59,2
Inversión de cartera	428,1	93,0	-9,0	20,2	0,0	532,4
Títulos de participación en el capital	62,2	0,0	-6,2	14,5	0,0	70,5
Títulos de deuda	365,9	93,1	-2,8	5,7	0,0	461,9
Instrumentos financieros derivados	1.274,0	-1.791,9	-268,6	3.838,7	0,0	3.052,2
Otra inversión	4.887,8	10,1	0,0	23,2	-236,0	4.685,1
Préstamos	1.706,2	-164,8	0,0	5,2	0,0	1.546,5
Corto plazo	1.187,1	-54,9	0,0	4,0	0,0	1.136,2
Mediano plazo	519,1	-109,9	0,0	1,2	0,0	410,3
Monedas y depósitos	3.181,6	174,9	0,0	18,0	-236,0	3.138,6
4. Sector privado	117.570,5	7.287,4	-10.236,7	2.462,9	0,0	117.084,2
4.1 Institucionales	48.555,4	2.640,2	-6.892,5	1.256,7	0,0	45.559,7
4.1.1 Fondos de pensiones	39.552,4	2.210,3	-5.765,3	1.214,2	0,0	37.211,7
Inversión directa	0,0	0,0	0,0	0,0	0,0	0,0
Inversión de cartera	39.442,2	2.301,3	-5.732,3	1.046,6	0,0	37.057,8
Títulos de participación en el capital	39.142,1	2.118,7	-5.641,6	1.040,0	0,0	36.659,2
Títulos de deuda	300,1	182,6	-90,7	6,6	0,0	398,6
Instrumentos financieros derivados	44,6	-40,2	-33,0	167,6	0,0	139,1
Otra inversión	65,7	-50,9	0,0	0,0	0,0	14,8
Préstamos	0,0	0,0	0,0	0,0	0,0	0,0
Corto plazo	0,0	0,0	0,0	0,0	0,0	0,0
Mediano plazo	0,0	0,0	0,0	0,0	0,0	0,0
Monedas y depósitos	65,7	-50,9	0,0	0,0	0,0	14,8
4.1.2 Fondos mutuos y clas. de seguros	9.002,9	429,9	-1.127,3	42,4	0,0	8.348,0
Inversión directa	0,0	0,0	0,0	0,0	0,0	0,0
Inversión de cartera	8.922,7	245,1	-1.122,7	32,7	0,0	8.077,9
Títulos de participación en el capital	6.836,8	227,7	-957,2	7,7	0,0	6.115,1
Títulos de deuda	2.085,9	17,4	-165,5	25,0	0,0	1.962,8
Instrumentos financieros derivados	23,8	0,2	-4,6	18,2	0,0	37,6
Otra inversión	56,4	184,6	0,0	-8,4	0,0	232,6
Préstamos	0,0	0,0	0,0	0,0	0,0	0,0
Corto plazo	0,0	0,0	0,0	0,0	0,0	0,0
Mediano plazo	0,0	0,0	0,0	0,0	0,0	0,0
Monedas y depósitos	56,4	184,6	0,0	-8,4	0,0	232,6
4.2 Empresas y personas	69.015,2	4.647,2	-3.344,1	1.206,3	0,0	71.524,5
Inversión directa	32.630,7	1.963,7	-1.156,8	536,7	0,0	33.974,3
Acciones y otras participaciones	28.139,6	1.879,0	-1.156,8	536,7	0,0	29.398,5
Otro capital	4.491,1	84,7	0,0	0,0	0,0	4.575,8
Inversión de cartera	22.041,0	1.254,1	-2.234,0	422,0	0,0	21.483,1
Títulos de participación en el capital	18.574,7	1.053,7	-2.043,2	248,7	0,0	17.833,9
Títulos de deuda	3.466,3	200,4	-190,8	173,3	0,0	3.649,2
Instrumentos financieros derivados	76,3	-105,8	46,7	155,5	0,0	172,8
Otra inversión	14.267,2	1.535,2	0,0	92,0	0,0	15.894,4
Créditos comerciales	9.859,6	1.410,6	0,0	0,0	0,0	11.270,2
Préstamos	23,7	12,3	0,0	0,0	0,0	36,0
Corto plazo	23,7	12,3	0,0	0,0	0,0	36,0
Mediano plazo	0,0	0,0	0,0	0,0	0,0	0,0
Monedas y depósitos	4.383,8	112,3	0,0	92,0	0,0	4.588,2
Otros activos						

(*) Saldos a fines de los periodos señalados de los activos y pasivos financieros de Chile con el exterior, así como de las posiciones netas abiertas por sector institucional, y, al interior de cada sector definido, por categoría funcional de activo/pasivo, por instrumento y por plazo. Los sectores institucionales tienen mayor desglose que en la presentación tradicional de la Posición de Inversión Internacional y corresponden al sector deudor en el caso de los pasivos, y al acreedor en el de los activos.

Posición de inversión internacional, por sector institucional (*) (Continuación)

(Millones de dólares)

Especificación	2007	Variaciones de la posición en el trimestre debido a:			2008 (a mar.)	
		Transacciones	Variación de precios	Variación de tipo de cambio		Otros ajustes
B. Pasivos	163.420,5	7.314,5	1.495,2	15.209,6	1,1	187.440,9
1. Autoridades monetarias	170,5	-5,8	0,0	6,7	0,0	171,4
Inversión de cartera	2,7	0,0	0,0	0,0	0,0	2,7
Instrumentos financieros derivados	0,0	0,0	0,0	0,0	0,0	0,0
Otra inversión	167,8	-5,8	0,0	6,7	0,0	168,7
Préstamos	0,0	0,0	0,0	0,0	0,0	0,0
Corto plazo	0,0	0,0	0,0	0,0	0,0	0,0
Mediano plazo	0,0	0,0	0,0	0,0	0,0	0,0
Moneda y depósitos	155,2	-1,7	0,0	6,7	0,0	160,2
Otros pasivos	12,6	-4,1	0,0	0,0	0,0	8,5
Corto plazo	12,6	-4,1	0,0	0,0	0,0	8,5
Mediano plazo	0,0	0,0	0,0	0,0	0,0	0,0
2. Sector público	11.872,6	-1.023,0	67,1	13,0	18,0	10.947,8
2.1 Gobierno General	3.637,5	-690,1	67,7	12,5	15,4	3.043,1
Inversión de cartera	2.486,0	-665,7	67,7	0,0	0,0	1.888,0
Títulos de deuda	2.486,0	-665,7	67,7	0,0	0,0	1.888,0
Instrumentos financieros derivados	0,0	0,0	0,0	0,0	0,0	0,0
Otra inversión	1.151,5	-24,3	0,0	12,5	15,4	1.155,1
Créditos comerciales	0,0	-15,5	0,0	0,0	15,5	0,0
Corto plazo	0,0	0,0	0,0	0,0	0,0	0,0
Mediano plazo	0,0	-15,5	0,0	0,0	15,5	0,0
Préstamos	1.151,5	-8,9	0,0	12,5	0,0	1.155,1
Corto plazo	0,0	0,0	0,0	0,0	0,0	0,0
Mediano plazo	1.151,5	-8,9	0,0	12,5	0,0	1.155,1
2.2 Otros sector público	8.235,1	-332,9	-0,6	0,5	2,6	7.904,7
Inversión de cartera	3.155,9	30,1	-0,6	0,0	0,0	3.185,4
Títulos de deuda	3.155,9	30,1	-0,6	0,0	0,0	3.185,4
Instrumentos financieros derivados	0,0	-2,5	0,0	0,0	2,5	0,0
Otra inversión	5.079,2	-360,5	0,0	0,5	0,1	4.719,3
Créditos comerciales	2.822,0	-57,0	0,0	0,0	0,0	2.765,0
Corto plazo	2.330,1	-47,8	0,0	0,0	0,0	2.282,3
Mediano plazo	491,9	-9,2	0,0	0,0	0,0	482,7
Préstamos	2.257,2	-303,5	0,0	0,5	0,1	1.954,2
Corto plazo	38,8	0,1	0,0	0,0	0,0	38,9
Mediano plazo	2.218,4	-303,6	0,0	0,5	0,0	1.915,3
3. Bancos	18.252,9	506,1	-176,6	4.399,0	0,0	22.981,4
Inversión directa	5.316,1	41,2	72,3	702,1	0,0	6.131,7
Inversión de cartera	2.611,9	91,6	-102,9	181,9	0,0	2.782,6
Títulos de participación en el capital	1.326,0	46,2	-79,9	181,9	0,0	1.474,2
Títulos de deuda	1.285,9	45,5	-23,0	0,0	0,0	1.308,4
Instrumentos financieros derivados	1.178,4	-1.263,6	-146,0	3.218,8	0,0	2.987,5
Otra inversión	9.146,5	1.636,9	0,0	296,3	0,0	11.079,6
Préstamos	9.069,3	1.424,1	0,0	296,3	0,0	10.789,6
Corto plazo	765,5	380,0	0,0	0,0	0,0	1.145,4
Mediano plazo	8.303,8	1.044,1	0,0	296,3	0,0	9.644,2
Monedas y depósitos	77,2	212,8	0,0	0,0	0,0	290,0
Otros pasivos	0,0	0,0	0,0	0,0	0,0	0,0
4. Sector privado	133.124,4	7.837,2	1.604,7	10.790,9	-16,9	153.340,3
4.1 Empresas y personas	133.124,4	7.837,2	1.604,7	10.790,9	-16,9	153.340,3
Inversión directa	94.172,2	6.463,4	1.942,3	8.961,6	-16,8	111.522,6
Acciones y otras participaciones	91.281,2	6.208,7	1.942,3	8.953,0	0,0	108.385,2
Otro capital	2.891,0	254,7	0,0	8,5	-16,8	3.137,4
Inversión de cartera	11.705,3	23,3	-292,5	1.018,8	0,0	12.454,9
Títulos de participación en el capital	7.864,7	188,2	-305,7	1.018,8	0,0	8.766,0
Títulos de deuda	3.840,7	-164,9	13,2	0,0	0,0	3.688,9
Instrumentos financieros derivados	576,7	-122,1	-45,1	524,7	0,0	934,2
Otra inversión	26.670,2	1.472,5	0,0	285,9	0,0	28.428,6
Créditos comerciales	7.274,2	221,6	0,0	0,0	0,0	7.495,8
Corto plazo	6.124,2	333,2	0,0	0,0	0,0	6.457,4
Mediano plazo	1.150,0	-111,7	0,0	0,0	0,0	1.038,4
Préstamos	19.396,0	1.250,9	0,0	285,9	0,0	20.932,8
Corto plazo	1.294,3	225,1	0,0	0,0	0,0	1.519,5
Mediano plazo	18.101,7	1.025,8	0,0	285,9	0,0	19.413,3
Otros pasivos	0,0	0,0	0,0	0,0	0,0	0,0

(*) Saldos a fines de los períodos señalados de los activos y pasivos financieros de Chile con el exterior, así como de las posiciones netas abiertas por sector institucional, y, al interior de cada sector definido, por categoría funcional de activo/pasivo, por instrumento y por plazo. Los sectores institucionales tienen mayor desglose que en la presentación tradicional de la Posición de Inversión Internacional y corresponden al sector deudor en el caso de los pasivos, y al acreedor en el de los activos.

Posición de inversión internacional, por sector institucional (*) (Continuación)

(Millones de dólares)

Especificación	Variaciones de la posición en el trimestre debido a:				2008 (a jun.)	
	2008 (a mar.)	Transacciones	Variación de precios	Variación de tipo de cambio		Otros ajustes
Posición de Inversión Internacional Neta (A-B)	-18.144,0	195,9	-9.443,2	17.789,3	245,5	-9.356,5
A. Activos	169.296,9	6.184,4	-5.015,0	1.005,0	247,6	171.719,0
1. Autoridades monetarias	18.150,7	2.419,4	-111,0	44,1	0,0	20.503,3
Activos de reserva	17.897,5	2.419,4	-111,0	44,5	0,0	20.250,5
Divisas	17.689,4	2.375,8	-111,0	28,1	0,0	19.982,4
Otros	208,1	43,6	0,0	16,4	0,0	268,0
Otra inversión (Otros activos)	253,3	0,0	0,0	-0,5	0,0	252,8
2. Sector público	25.733,1	1.875,2	7,7	-67,5	247,6	27.796,2
2.1 Gobierno General	24.087,6	2.401,4	7,7	-67,5	0,0	26.429,2
Inversión directa	0,0	0,0	0,0	0,0	0,0	0,0
Inversión de cartera	15.927,7	1.157,0	7,7	-20,0	0,0	17.072,4
Instrumentos financieros derivados	0,0	0,0	0,0	0,0	0,0	0,0
Otra inversión	8.159,9	1.244,4	0,0	-47,5	0,0	9.356,8
2.2 Otros sector público	1.645,5	-526,2	0,0	0,0	247,6	1.367,0
Inversión directa						
Inversión de cartera						
Instrumentos financieros derivados		-247,7	0,0	0,0	247,6	
Otra inversión	1.645,5	-278,5	0,0	0,0	0,0	1.367,0
Créditos comerciales	1.468,8	-200,0	0,0	0,0	0,0	1.268,8
Monedas y depósitos	176,7	-78,5	0,0	0,0	0,0	98,2
3. Bancos	8.328,9	-1.297,3	159,5	-214,7	0,0	6.976,4
Inversión directa	59,2	-27,8	0,0	1,7	0,0	33,1
Inversión de cartera	532,4	-10,0	-12,0	2,3	0,0	512,7
Títulos de participación en el capital	70,5	0,0	-1,1	-4,7	0,0	64,7
Títulos de deuda	461,9	-10,0	-10,9	7,0	0,0	448,1
Instrumentos financieros derivados	3.052,2	-1.301,6	171,5	11,9	0,0	1.934,0
Otra inversión	4.685,1	42,1	0,0	-230,6	0,0	4.496,5
Préstamos	1.546,5	-45,5	0,0	-1,4	0,0	1.499,7
Corto plazo	1.136,2	-11,1	0,0	-0,7	0,0	1.124,4
Mediano plazo	410,3	-34,4	0,0	-0,6	0,0	375,3
Monedas y depósitos	3.138,6	87,5	0,0	-229,2	0,0	2.996,9
4. Sector privado	117.084,2	3.187,2	-5.071,3	1.243,1	0,0	116.443,2
4.1 Institucionales	45.559,7	1.426,5	-2.030,9	631,2	0,0	45.586,4
4.1.1 Fondos de pensiones	37.211,7	1.337,0	-1.184,0	557,9	0,0	37.922,6
Inversión directa	0,0	0,0	0,0	0,0	0,0	0,0
Inversión de cartera	37.057,8	1.431,3	-1.185,5	460,4	0,0	37.764,0
Títulos de participación en el capital	36.659,2	1.516,2	-1.171,2	460,9	0,0	37.465,1
Títulos de deuda	398,6	-84,9	-14,3	-0,4	0,0	298,9
Instrumentos financieros derivados	139,1	-188,2	1,5	97,5	0,0	49,9
Otra inversión	14,8	93,9	0,0	0,0	0,0	108,7
Préstamos	0,0	0,0	0,0	0,0	0,0	0,0
Corto plazo	0,0	0,0	0,0	0,0	0,0	0,0
Mediano plazo	0,0	0,0	0,0	0,0	0,0	0,0
Monedas y depósitos	14,8	93,9	0,0	0,0	0,0	108,7
4.1.2 Fondos mutuos y clas. de seguros	8.348,0	89,5	-846,9	73,3	0,0	7.663,9
Inversión directa	0,0	0,0	0,0	0,0	0,0	0,0
Inversión de cartera	8.077,9	64,2	-846,6	88,3	0,0	7.383,8
Títulos de participación en el capital	6.115,1	70,9	-733,8	79,5	0,0	5.531,7
Títulos de deuda	1.962,8	-6,7	-112,8	8,8	0,0	1.852,1
Instrumentos financieros derivados	37,6	-1,5	-0,3	-15,0	0,0	20,8
Otra inversión	232,6	26,7	0,0	0,0	0,0	259,3
Préstamos	0,0	0,0	0,0	0,0	0,0	0,0
Corto plazo	0,0	0,0	0,0	0,0	0,0	0,0
Mediano plazo	0,0	0,0	0,0	0,0	0,0	0,0
Monedas y depósitos	232,6	26,7	0,0	0,0	0,0	259,3
4.2 Empresas y personas	71.524,5	1.760,7	-3.040,4	611,9	0,0	70.856,7
Inversión directa	33.974,3	839,6	-647,3	339,4	0,0	34.506,0
Acciones y otras participaciones	29.398,5	901,9	-647,3	339,4	0,0	29.992,6
Otro capital	4.575,8	-62,4	0,0	0,0	0,0	4.513,4
Inversión de cartera	21.483,1	2.095,2	-2.346,3	231,8	0,0	21.463,8
Títulos de participación en el capital	17.833,9	2.034,7	-2.140,1	231,7	0,0	17.960,3
Títulos de deuda	3.649,2	60,4	-206,2	0,1	0,0	3.503,5
Instrumentos financieros derivados	172,8	-82,6	-46,8	51,6	0,0	95,0
Otra inversión	15.894,4	-1.091,5	0,0	-11,0	0,0	14.791,9
Créditos comerciales	11.270,2	-209,9	0,0	0,0	0,0	11.060,3
Préstamos	36,0	7,9	0,0	0,0	0,0	43,9
Corto plazo	36,0	7,9	0,0	0,0	0,0	43,9
Mediano plazo	0,0	0,0	0,0	0,0	0,0	0,0
Monedas y depósitos	4.588,2	-889,5	0,0	-11,0	0,0	3.687,7
Otros activos						

(*) Saldos a fines de los periodos señalados de los activos y pasivos financieros de Chile con el exterior, así como de las posiciones netas abiertas por sector institucional, y, al interior de cada sector definido, por categoría funcional de activo/pasivo, por instrumento y por plazo. Los sectores institucionales tienen mayor desglose que en la presentación tradicional de la Posición de Inversión Internacional y corresponden al sector deudor en el caso de los pasivos, y al acreedor en el de los activos.

Posición de inversión internacional, por sector institucional (*) (Continuación)

(Millones de dólares)

Especificación	2008 (a mar.)	Variaciones de la posición en el trimestre debido a:			2008 (a jun.)	
		Transacciones	Variación de precios	Variación de tipo de cambio		Otros ajustes
B. Pasivos	187.440,9	5.988,5	4.428,2	-16.784,3	2,1	181.075,5
1. Autoridades monetarias	171,4	-4,3	0,0	-7,0	-0,1	160,1
Inversión de cartera	2,7	0,0	0,0	0,0	0,0	2,7
Instrumentos financieros derivados	0,0	0,0	0,0	0,0	0,0	0,0
Otra inversión	168,7	-4,3	0,0	-7,0	-0,1	157,4
Préstamos	0,0	0,0	0,0	0,0	0,0	0,0
Corto plazo	0,0	0,0	0,0	0,0	0,0	0,0
Mediano plazo	0,0	0,0	0,0	0,0	0,0	0,0
Moneda y depósitos	160,2	-2,1	0,0	-7,0	-0,1	151,1
Otros pasivos	8,5	-2,2	0,0	0,0	0,0	6,3
Corto plazo	8,5	-2,2	0,0	0,0	0,0	6,3
Mediano plazo	0,0	0,0	0,0	0,0	0,0	0,0
2. Sector público	10.947,8	1.459,1	-42,5	-0,4	3,7	12.367,7
2.1 Gobierno General	3.043,1	-165,3	-45,1	-0,9	0,5	2.832,3
Inversión de cartera	1.888,0	37,0	-45,1	0,0	0,0	1.879,9
Títulos de deuda	1.888,0	37,0	-45,1	0,0	0,0	1.879,9
Instrumentos financieros derivados	0,0	0,0	0,0	0,0	0,0	0,0
Otra inversión	1.155,1	-202,4	0,0	-0,9	0,6	952,4
Créditos comerciales	0,0	0,0	0,0	0,0	0,0	0,0
Corto plazo	0,0	0,0	0,0	0,0	0,0	0,0
Mediano plazo	0,0	0,0	0,0	0,0	0,0	0,0
Préstamos	1.155,1	-202,4	0,0	-0,9	0,6	952,4
Corto plazo	0,0	0,0	0,0	0,0	0,0	0,0
Mediano plazo	1.155,1	-202,4	0,0	-0,9	0,6	952,4
2.2 Otros sector público	7.904,7	1.624,5	2,6	0,5	3,1	9.535,4
Inversión de cartera	3.185,4	-30,4	2,6	0,0	0,0	3.157,6
Títulos de deuda	3.185,4	-30,4	2,6	0,0	0,0	3.157,6
Instrumentos financieros derivados	0,0	-3,1	0,0	0,0	3,1	0,0
Otra inversión	4.719,3	1.658,0	0,0	0,5	0,0	6.377,8
Créditos comerciales	2.765,0	1.446,3	0,0	0,0	0,5	4.211,9
Corto plazo	2.282,3	1.455,5	0,0	0,0	0,0	3.737,8
Mediano plazo	482,7	-9,2	0,0	0,0	0,5	474,1
Préstamos	1.954,2	211,6	0,0	0,5	-0,5	2.165,9
Corto plazo	38,9	207,8	0,0	0,0	0,0	246,7
Mediano plazo	1.915,3	3,9	0,0	0,5	-0,4	1.919,2
3. Bancos	22.981,4	1.399,3	327,1	-960,6	-0,1	23.747,1
Inversión directa	6.131,7	500,0	161,6	-1.056,3	0,0	5.736,9
Inversión de cartera	2.782,6	1.027,5	18,7	-253,1	0,0	3.575,7
Títulos de participación en el capital	1.474,2	40,3	19,6	-253,1	0,0	1.281,0
Títulos de deuda	1.308,4	987,2	-0,9	0,0	0,0	2.294,7
Instrumentos financieros derivados	2.987,5	-1.392,5	146,9	515,3	0,0	2.257,2
Otra inversión	11.079,6	1.264,3	0,0	-166,5	0,0	12.177,4
Préstamos	10.789,6	1.303,7	0,0	-166,5	0,0	11.926,8
Corto plazo	1.145,4	550,0	0,0	0,0	0,0	1.695,4
Mediano plazo	9.644,2	753,7	0,0	-166,5	0,0	10.231,4
Monedas y depósitos	290,0	-39,4	0,0	0,0	0,0	250,6
Otros pasivos	0,0	0,0	0,0	0,0	0,0	0,0
4. Sector privado	153.340,3	3.134,4	4.143,6	-15.816,3	-1,4	144.800,6
4.1 Empresas y personas	153.340,3	3.134,4	4.143,6	-15.816,3	-1,4	144.800,6
Inversión directa	111.522,6	769,9	3.023,4	-14.101,4	0,6	101.215,1
Acciones y otras participaciones	108.385,2	877,9	3.023,4	-14.099,8	0,0	98.186,7
Otro capital	3.137,4	-108,0	0,0	-1,6	0,6	3.028,4
Inversión de cartera	12.454,9	739,0	1.171,5	-1.463,2	0,0	12.902,2
Títulos de participación en el capital	8.766,0	573,8	1.233,9	-1.459,7	0,0	9.114,0
Títulos de deuda	3.688,9	165,2	-62,4	-3,6	0,0	3.788,1
Instrumentos financieros derivados	934,2	-239,1	-51,3	-82,6	0,0	561,2
Otra inversión	28.428,6	1.864,6	0,0	-169,1	-2,0	30.122,1
Créditos comerciales	7.495,8	1.179,4	0,0	0,0	0,0	8.675,2
Corto plazo	6.457,4	1.334,4	0,0	0,0	0,0	7.791,8
Mediano plazo	1.038,4	-155,0	0,0	0,0	0,0	883,4
Préstamos	20.932,8	685,2	0,0	-169,1	-2,0	21.446,9
Corto plazo	1.519,5	23,7	0,0	0,0	0,0	1.543,1
Mediano plazo	19.413,3	661,6	0,0	-169,1	-2,0	19.903,8
Otros pasivos	0,0	0,0	0,0	0,0	0,0	0,0

(*) Saldos a fines de los períodos señalados de los activos y pasivos financieros de Chile con el exterior, así como de las posiciones netas abiertas por sector institucional, y, al interior de cada sector definido, por categoría funcional de activo/pasivo, por instrumento y por plazo. Los sectores institucionales tienen mayor desglose que en la presentación tradicional de la Posición de Inversión Internacional y corresponden al sector deudor en el caso de los pasivos, y al acreedor en el de los activos.

Posición de inversión internacional, por sector institucional (*) (Continuación)

(Millones de dólares)

Especificación	2008 (a jun.)	Variaciones de la posición en el trimestre debido a:				2008 (a sep.)
		Transacciones	Variación de precios	Variación de tipo de cambio	Otros ajustes	
Posición de Inversión Internacional Neta (A-B)	-9.356,5	-3.004,5	-17.346,9	949,8	160,8	-28.597,3
A. Activos	171.719,0	6.150,1	-16.358,5	-2.167,1	218,5	159.562,0
1. Autoridades monetarias	20.503,3	4.615,2	65,0	-729,4	0,0	24.453,9
Activos de reserva	20.250,5	4.615,2	65,0	-726,2	0,0	24.204,4
Divisas	19.982,4	4.687,0	65,0	-718,3	0,0	24.016,1
Otros	268,0	-71,9	0,0	-7,9	0,0	188,2
Otra inversión (Otros activos)	252,8	0,0	0,0	-3,2	0,0	249,6
2. Sector público	27.796,2	-248,3	-82,8	-122,9	218,4	27.560,6
2.1 Gobierno General	26.429,2	472,8	-82,8	-122,9	0,0	26.696,2
Inversión directa	0,0	0,0	0,0	0,0	0,0	0,0
Inversión de cartera	17.072,4	871,8	-82,8	-93,5	0,0	17.767,8
Instrumentos financieros derivados	0,0	0,0	0,0	0,0	0,0	0,0
Otra inversión	9.356,8	-399,0	0,0	-29,4	0,0	8.928,5
2.2 Otros sector público	1.367,0	-721,1	0,0	0,0	218,4	864,3
Inversión directa						
Inversión de cartera						
Instrumentos financieros derivados		-218,4	0,0	0,0	218,4	
Otra inversión	1.367,0	-502,7	0,0	0,0	0,0	864,3
Créditos comerciales	1.268,8	-820,3	0,0	0,0	0,0	448,6
Monedas y depósitos	98,2	317,6	0,0	0,0	0,0	415,8
3. Bancos	6.976,4	-1.159,3	143,3	963,1	0,0	6.923,4
Inversión directa	33,1	10,2	0,0	1,9	0,0	45,2
Inversión de cartera	512,7	184,0	-22,2	-7,7	0,0	666,8
Títulos de participación en el capital	64,7	0,0	2,1	-0,2	0,0	66,5
Títulos de deuda	448,1	184,0	-24,3	-7,4	0,0	600,3
Instrumentos financieros derivados	1.934,0	-1.086,0	165,6	972,0	0,0	1.985,6
Otra inversión	4.496,5	-267,5	0,0	-3,2	0,0	4.225,9
Préstamos	1.499,7	-141,6	0,0	2,0	0,0	1.360,1
Corto plazo	1.124,4	-240,5	0,0	1,3	0,0	885,2
Mediano plazo	375,3	98,9	0,0	0,7	0,0	474,9
Monedas y depósitos	2.996,9	-125,9	0,0	-5,2	0,0	2.865,8
4. Sector privado	116.443,2	2.942,6	-16.483,9	-2.277,8	0,0	100.624,1
4.1 Institucionales	45.586,4	-1.417,5	-11.313,0	-822,7	0,0	32.033,3
4.1.1 Fondos de pensiones	37.922,6	-1.263,4	-9.025,5	-550,6	0,0	27.083,0
Inversión directa	0,0	0,0	0,0	0,0	0,0	0,0
Inversión de cartera	37.764,0	-1.142,6	-9.026,8	-655,2	0,0	26.939,5
Títulos de participación en el capital	37.465,1	-1.081,1	-9.011,9	-638,0	0,0	26.734,1
Títulos de deuda	298,9	-61,5	-14,9	-17,2	0,0	205,4
Instrumentos financieros derivados	49,9	-83,4	1,3	104,6	0,0	72,2
Otra inversión	108,7	-37,4	0,0	0,0	0,0	71,3
Préstamos	0,0	0,0	0,0	0,0	0,0	0,0
Corto plazo	0,0	0,0	0,0	0,0	0,0	0,0
Mediano plazo	0,0	0,0	0,0	0,0	0,0	0,0
Monedas y depósitos	108,7	-37,4	0,0	0,0	0,0	71,3
4.1.2 Fondos mutuos y cias. de seguros	7.663,9	-154,1	-2.287,5	-272,1	0,0	4.950,3
Inversión directa	0,0	0,0	0,0	0,0	0,0	0,0
Inversión de cartera	7.383,8	-157,6	-2.283,8	-270,0	0,0	4.672,4
Títulos de participación en el capital	5.531,7	-265,2	-2.185,2	-199,6	0,0	2.881,7
Títulos de deuda	1.852,1	107,7	-98,6	-70,4	0,0	1.790,7
Instrumentos financieros derivados	20,8	-0,1	-3,7	-2,1	0,0	14,9
Otra inversión	259,3	3,6	0,0	0,0	0,0	262,9
Préstamos	0,0	0,0	0,0	0,0	0,0	0,0
Corto plazo	0,0	0,0	0,0	0,0	0,0	0,0
Mediano plazo	0,0	0,0	0,0	0,0	0,0	0,0
Monedas y depósitos	259,3	3,6	0,0	0,0	0,0	262,9
4.2 Empresas y personas	70.856,7	4.360,1	-5.171,0	-1.455,2	0,0	68.590,8
Inversión directa	34.506,0	2.644,5	-1.782,7	-971,7	0,0	34.396,1
Acciones y otras participaciones	29.992,6	2.568,0	-1.782,7	-971,7	0,0	29.806,2
Otro capital	4.513,4	76,5	0,0	0,0	0,0	4.589,9
Inversión de cartera	21.463,8	1.882,6	-3.448,5	-484,6	0,0	19.413,3
Títulos de participación en el capital	17.960,3	1.660,8	-3.232,9	-467,1	0,0	15.921,2
Títulos de deuda	3.503,5	221,8	-215,6	-17,5	0,0	3.492,1
Instrumentos financieros derivados	95,0	-41,0	60,3	91,1	0,0	205,3
Otra inversión	14.791,9	-125,9	0,0	-90,0	0,0	14.576,0
Créditos comerciales	11.060,3	-551,9	0,0	0,0	0,0	10.508,4
Préstamos	43,9	5,3	0,0	0,0	0,0	49,2
Corto plazo	43,9	5,3	0,0	0,0	0,0	49,2
Mediano plazo	0,0	0,0	0,0	0,0	0,0	0,0
Monedas y depósitos	3.687,7	420,8	0,0	-90,0	0,0	4.018,5
Otros activos						

(*) Saldos a fines de los períodos señalados de los activos y pasivos financieros de Chile con el exterior, así como de las posiciones netas abiertas por sector institucional, y, al interior de cada sector definido, por categoría funcional de activo/pasivo, por instrumento y por plazo. Los sectores institucionales tienen mayor desglose que en la presentación tradicional de la Posición de Inversión Internacional y corresponden al sector deudor en el caso de los pasivos, y al acreedor en el de los activos.

Posición de inversión internacional, por sector institucional (*) (Continuación)

(Millones de dólares)

Especificación	2008 (a jun.)	Variaciones de la posición en el trimestre debido a:			2008 (a sep.)	
		Transacciones	Variación de precios	Variación de tipo de cambio		Otros ajustes
B. Pasivos	181.075,5	9.154,7	988,4	-3.116,9	57,6	188.159,3
1. Autoridades monetarias	160,1	-5,6	0,0	-0,1	0,0	154,4
Inversión de cartera	2,7	0,0	0,0	0,0	0,0	2,7
Instrumentos financieros derivados	0,0	0,0	0,0	0,0	0,0	0,0
Otra inversión	157,4	-5,6	0,0	-0,1	0,0	151,7
Préstamos	0,0	0,0	0,0	0,0	0,0	0,0
Corto plazo	0,0	0,0	0,0	0,0	0,0	0,0
Mediano plazo	0,0	0,0	0,0	0,0	0,0	0,0
Moneda y depósitos	151,1	-2,5	0,0	-0,1	0,0	148,5
Otros pasivos	6,3	-3,1	0,0	0,0	0,0	3,2
Corto plazo	6,3	-3,1	0,0	0,0	0,0	3,2
Mediano plazo	0,0	0,0	0,0	0,0	0,0	0,0
2. Sector público	12.367,7	853,1	-59,6	-12,7	71,2	13.219,7
2.1 Gobierno General	2.832,3	-22,1	33,4	-12,5	4,3	2.835,3
Inversión de cartera	1.879,9	-14,2	33,4	0,0	0,0	1.899,1
Títulos de deuda	1.879,9	-14,2	33,4	0,0	0,0	1.899,1
Instrumentos financieros derivados	0,0	0,0	0,0	0,0	0,0	0,0
Otra inversión	952,4	-7,9	0,0	-12,5	4,2	936,3
Créditos comerciales	0,0	-8,4	0,0	0,0	8,4	0,0
Corto plazo	0,0	0,0	0,0	0,0	0,0	0,0
Mediano plazo	0,0	-8,4	0,0	0,0	8,4	0,0
Préstamos	952,4	0,6	0,0	-12,5	-4,2	936,3
Corto plazo	0,0	0,0	0,0	0,0	0,0	0,0
Mediano plazo	952,4	0,6	0,0	-12,5	-4,2	936,3
2.2 Otros sector público	9.535,4	875,2	-93,0	-0,2	66,9	10.384,3
Inversión de cartera	3.157,6	66,3	-93,0	0,0	0,0	3.130,8
Títulos de deuda	3.157,6	66,3	-93,0	0,0	0,0	3.130,8
Instrumentos financieros derivados	0,0	-3,8	0,0	0,0	3,8	0,0
Otra inversión	6.377,8	812,8	0,0	-0,2	63,1	7.253,5
Créditos comerciales	4.211,9	-64,7	0,0	0,0	0,0	4.147,2
Corto plazo	3.737,8	-55,5	0,0	0,0	0,0	3.682,3
Mediano plazo	474,1	-9,2	0,0	0,0	0,0	464,9
Préstamos	2.165,9	877,5	0,0	-0,2	63,1	3.106,3
Corto plazo	246,7	850,0	0,0	0,0	0,4	1.097,1
Mediano plazo	1.919,2	27,5	0,0	-0,2	62,7	2.009,2
3. Bancos	23.747,1	-813,1	453,0	885,4	-1,0	24.271,4
Inversión directa	5.736,9	472,0	167,2	-286,6	0,0	6.089,5
Inversión de cartera	3.575,7	73,0	-61,5	-59,6	0,0	3.527,6
Títulos de participación en el capital	1.281,0	21,1	-37,7	-59,6	0,0	1.204,8
Títulos de deuda	2.294,7	51,9	-23,8	0,0	0,0	2.322,8
Instrumentos financieros derivados	2.257,2	-1.167,3	347,4	1.206,8	0,0	2.644,0
Otra inversión	12.177,4	-190,8	0,0	24,8	-1,0	12.010,3
Préstamos	11.926,8	-199,9	0,0	24,8	-1,0	11.750,6
Corto plazo	1.695,4	4,4	0,0	0,0	-1,0	1.698,7
Mediano plazo	10.231,4	-204,3	0,0	24,8	0,0	10.051,9
Monedas y depósitos	250,6	9,1	0,0	0,0	0,0	259,7
Otros pasivos	0,0	0,0	0,0	0,0	0,0	0,0
4. Sector privado	144.800,6	9.120,3	595,0	-3.989,5	-12,6	150.513,8
4.1 Empresas y personas	144.800,6	9.120,3	595,0	-3.989,5	-12,6	150.513,8
Inversión directa	101.215,1	4.410,8	1.065,5	-3.618,2	2,9	103.076,1
Acciones y otras participaciones	98.186,7	4.421,1	1.065,5	-3.547,1	0,0	100.126,2
Otro capital	3.028,4	-10,2	0,0	-71,1	2,9	2.950,0
Inversión de cartera	12.902,2	1.429,4	-514,9	-406,6	0,0	13.410,0
Títulos de participación en el capital	9.114,0	283,0	-440,6	-404,1	0,0	8.552,3
Títulos de deuda	3.788,1	1.146,4	-74,3	-2,5	0,0	4.857,7
Instrumentos financieros derivados	561,2	-276,3	44,5	173,3	0,0	502,7
Otra inversión	30.122,1	3.556,3	0,0	-138,1	-15,4	33.525,0
Créditos comerciales	8.675,2	723,7	0,0	0,0	0,0	9.398,9
Corto plazo	7.791,8	904,3	0,0	0,0	0,0	8.696,1
Mediano plazo	883,4	-180,6	0,0	0,0	0,0	702,8
Préstamos	21.446,9	2.832,6	0,0	-138,1	-15,4	24.126,1
Corto plazo	1.543,1	409,0	0,0	0,0	0,4	1.952,5
Mediano plazo	19.903,8	2.423,6	0,0	-138,1	-15,8	22.173,6
Otros pasivos	0,0	0,0	0,0	0,0	0,0	0,0

(*) Saldos a fines de los períodos señalados de los activos y pasivos financieros de Chile con el exterior, así como de las posiciones netas abiertas por sector institucional, y, al interior de cada sector definido, por categoría funcional de activo/pasivo, por instrumento y por plazo. Los sectores institucionales tienen mayor desglose que en la presentación tradicional de la Posición de Inversión Internacional y corresponden al sector deudor en el caso de los pasivos, y al acreedor en el de los activos.

Posición de inversión internacional, por sector institucional (*) (Continuación)

(Millones de dólares)

Especificación	Variaciones de la posición en el trimestre debido a:				2008 (a dic.)	
	2008 (a sep.)	Transacciones	Variación de precios	Variación de tipo de cambio		Otros ajustes
Posición de Inversión Internacional Neta (A-B)	-28.597,3	-2.622,5	-10.600,4	8.255,9	139,1	-33.425,1
A. Activos	159.562,0	-5.995,8	-11.836,3	48,6	119,1	141.897,6
1. Autoridades monetarias	24.453,9	-939,7	76,0	-178,7	0,0	23.411,5
Activos de reserva	24.204,4	-939,7	76,0	-178,3	0,0	23.162,3
Divisas	24.016,1	-1.064,0	76,0	-179,6	0,0	22.848,6
Otros	188,2	124,3	0,0	1,2	0,0	313,8
Otra inversión (Otros activos)	249,6	0,0	0,0	-0,4	0,0	249,2
2. Sector público	27.560,6	-1.386,1	816,2	-215,1	119,1	26.894,7
2.1 Gobierno General	26.696,2	-1.276,1	816,2	-215,1	0,0	26.021,2
Inversión directa	0,0	0,0	0,0	0,0	0,0	0,0
Inversión de cartera	17.767,8	1.644,8	816,2	-137,1	0,0	20.091,7
Instrumentos financieros derivados	0,0	0,0	0,0	0,0	0,0	0,0
Otra inversión	8.928,5	-2.921,0	0,0	-78,0	0,0	5.929,4
2.2 Otros sector público	864,3	-109,9	0,0	0,0	119,1	873,5
Inversión directa						
Inversión de cartera						
Instrumentos financieros derivados		-119,1	0,0	0,0	119,1	
Otra inversión	864,3	9,2	0,0	0,0	0,0	873,5
Créditos comerciales	448,6	134,8	0,0	0,0	0,0	583,3
Monedas y depósitos	415,8	-125,6	0,0	0,0	0,0	290,2
3. Bancos	6.923,4	-2.030,2	445,4	1.953,6	0,0	7.292,3
Inversión directa	45,2	-2,5	0,0	3,0	0,0	45,7
Inversión de cartera	666,8	-144,9	-7,3	-9,9	0,0	504,8
Títulos de participación en el capital	66,5	0,0	-3,1	-3,7	0,0	59,8
Títulos de deuda	600,3	-144,9	-4,2	-6,2	0,0	445,0
Instrumentos financieros derivados	1.985,6	-1.953,2	452,7	1.957,0	0,0	2.442,0
Otra inversión	4.225,9	70,4	0,0	3,5	0,0	4.299,8
Préstamos	1.360,1	-305,6	0,0	2,1	0,0	1.056,6
Corto plazo	885,2	-252,9	0,0	1,7	0,0	634,0
Mediano plazo	474,9	-52,7	0,0	0,4	0,0	422,6
Monedas y depósitos	2.865,8	376,0	0,0	1,4	0,0	3.243,2
4. Sector privado	100.624,1	-1.639,9	-13.173,9	-1.511,2	0,0	84.299,1
4.1 Institucionales	32.033,3	444,4	-7.750,9	-356,9	0,0	24.369,8
4.1.1 Fondos de pensiones	27.083,0	509,7	-6.937,7	-182,1	0,0	20.472,9
Inversión directa	0,0	0,0	0,0	0,0	0,0	0,0
Inversión de cartera	26.939,5	333,4	-6.938,8	-545,5	0,0	19.788,6
Títulos de participación en el capital	26.734,1	491,0	-6.924,9	-544,5	0,0	19.755,7
Títulos de deuda	205,4	-157,6	-14,0	-1,0	0,0	32,9
Instrumentos financieros derivados	72,2	-167,1	1,1	363,3	0,0	269,6
Otra inversión	71,3	343,4	0,0	0,0	0,0	414,7
Préstamos	0,0	0,0	0,0	0,0	0,0	0,0
Corto plazo	0,0	0,0	0,0	0,0	0,0	0,0
Mediano plazo	0,0	0,0	0,0	0,0	0,0	0,0
Monedas y depósitos	71,3	343,4	0,0	0,0	0,0	414,7
4.1.2 Fondos mutuos y cias. de seguros	4.950,3	-65,4	-813,2	-174,8	0,0	3.896,9
Inversión directa	0,0	0,0	0,0	0,0	0,0	0,0
Inversión de cartera	4.672,4	-72,9	-812,3	-171,9	0,0	3.615,4
Títulos de participación en el capital	2.881,7	-52,2	-692,6	-99,8	0,0	2.037,2
Títulos de deuda	1.790,7	-20,7	-119,7	-72,1	0,0	1.578,2
Instrumentos financieros derivados	14,9	-5,5	-0,9	-2,9	0,0	5,6
Otra inversión	262,9	13,0	0,0	0,0	0,0	275,9
Préstamos	0,0	0,0	0,0	0,0	0,0	0,0
Corto plazo	0,0	0,0	0,0	0,0	0,0	0,0
Mediano plazo	0,0	0,0	0,0	0,0	0,0	0,0
Monedas y depósitos	262,9	13,0	0,0	0,0	0,0	275,9
4.2 Empresas y personas	68.590,8	-2.084,2	-5.423,0	-1.154,3	0,0	59.929,3
Inversión directa	34.396,1	1.468,5	-2.869,3	-1.312,8	0,0	31.682,4
Acciones y otras participaciones	29.806,2	894,0	-2.869,3	-1.312,8	0,0	26.518,1
Otro capital	4.589,9	574,5	0,0	0,0	0,0	5.164,4
Inversión de cartera	19.413,3	-1.043,9	-2.672,0	-431,5	0,0	15.265,9
Títulos de participación en el capital	15.921,2	-1.044,9	-2.547,4	-414,0	0,0	11.914,8
Títulos de deuda	3.492,1	1,0	-124,6	-17,5	0,0	3.351,1
Instrumentos financieros derivados	205,3	3,7	118,3	612,8	0,0	940,0
Otra inversión	14.576,0	-2.512,5	0,0	-22,7	0,0	12.040,9
Créditos comerciales	10.508,4	-2.431,6	0,0	0,0	0,0	8.076,7
Préstamos	49,2	21,5	0,0	0,0	0,0	70,7
Corto plazo	49,2	21,5	0,0	0,0	0,0	70,7
Mediano plazo	0,0	0,0	0,0	0,0	0,0	0,0
Monedas y depósitos	4.018,5	-102,4	0,0	-22,7	0,0	3.893,4
Otros activos						

(*) Saldos a fines de los periodos señalados de los activos y pasivos financieros de Chile con el exterior, así como de las posiciones netas abiertas por sector institucional, y, al interior de cada sector definido, por categoría funcional de activo/pasivo, por instrumento y por plazo. Los sectores institucionales tienen mayor desglose que en la presentación tradicional de la Posición de Inversión Internacional y corresponden al sector deudor en el caso de los pasivos, y al acreedor en el de los activos.

Posición de inversión internacional, por sector institucional (*) (Continuación)

(Millones de dólares)

Especificación	2008 (a sep.)	Variaciones de la posición en el trimestre debido a:			2008 (a dic.)	
		Transacciones	Variación de precios	Variación de tipo de cambio		Otros ajustes
B. Pasivos	188.159,3	-3.373,4	-1.235,9	-8.207,3	-20,0	175.322,6
1. Autoridades monetarias	154,4	5,0	0,0	-2,8	0,0	156,6
Inversión de cartera	2,7	0,0	0,0	0,0	0,0	2,7
Instrumentos financieros derivados	0,0	0,0	0,0	0,0	0,0	0,0
Otra inversión	151,7	5,0	0,0	-2,8	0,0	153,9
Préstamos	0,0	0,0	0,0	0,0	0,0	0,0
Corto plazo	0,0	0,0	0,0	0,0	0,0	0,0
Mediano plazo	0,0	0,0	0,0	0,0	0,0	0,0
Moneda y depósitos	148,5	-3,5	0,0	-2,8	0,0	142,2
Otros pasivos	3,2	8,5	0,0	0,0	0,0	11,7
Corto plazo	3,2	8,5	0,0	0,0	0,0	11,7
Mediano plazo	0,0	0,0	0,0	0,0	0,0	0,0
2. Sector público	13.219,7	-1.825,8	-64,1	-0,1	4,5	11.334,2
2.1 Gobierno General	2.835,3	90,7	32,1	-0,1	3,0	2.961,0
Inversión de cartera	1.899,1	15,5	32,1	0,0	0,0	1.946,7
Títulos de deuda	1.899,1	15,5	32,1	0,0	0,0	1.946,7
Instrumentos financieros derivados	0,0	0,0	0,0	0,0	0,0	0,0
Otra inversión	936,3	75,2	0,0	-0,1	3,0	1.014,3
Créditos comerciales	0,0	0,0	0,0	0,0	0,0	0,0
Corto plazo	0,0	0,0	0,0	0,0	0,0	0,0
Mediano plazo	0,0	0,0	0,0	0,0	0,0	0,0
Préstamos	936,3	75,2	0,0	-0,1	3,0	1.014,3
Corto plazo	0,0	0,0	0,0	0,0	0,0	0,0
Mediano plazo	936,3	75,2	0,0	-0,1	3,0	1.014,3
2.2 Otros sector público	10.384,3	-1.916,5	-96,2	0,0	1,6	8.373,2
Inversión de cartera	3.130,8	-28,4	-96,2	0,0	0,0	3.006,3
Títulos de deuda	3.130,8	-28,4	-96,2	0,0	0,0	3.006,3
Instrumentos financieros derivados	0,0	-5,0	0,0	0,0	5,0	0,0
Otra inversión	7.253,5	-1.883,1	0,0	0,0	-3,5	5.366,9
Créditos comerciales	4.147,2	-2.017,2	0,0	0,0	-0,5	2.129,5
Corto plazo	3.682,3	-2.008,0	0,0	0,0	0,0	1.674,3
Mediano plazo	464,9	-9,2	0,0	0,0	-0,5	455,2
Préstamos	3.106,3	134,0	0,0	0,0	-3,0	3.237,4
Corto plazo	1.097,1	-176,2	0,0	0,0	-3,0	917,9
Mediano plazo	2.009,2	310,2	0,0	0,0	0,0	2.319,5
3. Bancos	24.271,4	-3.461,5	470,3	1.833,6	-0,1	23.113,5
Inversión directa	6.089,5	426,4	-26,1	-826,5	0,0	5.663,2
Inversión de cartera	3.527,6	-389,1	-64,8	-161,0	0,0	2.912,7
Títulos de participación en el capital	1.204,8	10,9	-61,9	-161,0	0,0	992,9
Títulos de deuda	2.322,8	-400,1	-2,9	0,0	0,0	1.919,8
Instrumentos financieros derivados	2.644,0	-2.438,3	561,1	2.549,7	0,0	3.316,4
Otra inversión	12.010,3	-1.060,5	0,0	271,4	-0,1	11.221,1
Préstamos	11.750,6	-1.013,2	0,0	271,4	-0,1	11.008,7
Corto plazo	1.698,7	328,2	0,0	0,0	-0,2	2.026,7
Mediano plazo	10.051,9	-1.341,4	0,0	271,4	0,0	8.982,0
Monedas y depósitos	259,7	-47,3	0,0	0,0	0,0	212,4
Otros pasivos	0,0	0,0	0,0	0,0	0,0	0,0
4. Sector privado	150.513,8	1.909,0	-1.642,1	-10.038,0	-24,5	140.718,3
4.1 Empresas y personas	150.513,8	1.909,0	-1.642,1	-10.038,0	-24,5	140.718,3
Inversión directa	103.076,1	3.703,1	-1.387,9	-10.075,7	9,5	95.325,3
Acciones y otras participaciones	100.126,2	3.014,3	-1.387,9	-10.144,8	0,0	91.607,8
Otro capital	2.950,0	688,8	0,0	69,1	9,5	3.717,5
Inversión de cartera	13.410,0	681,4	-429,6	-1.046,5	0,0	12.615,3
Títulos de participación en el capital	8.552,3	659,5	-317,0	-1.056,5	0,0	7.838,2
Títulos de deuda	4.857,7	21,9	-112,6	10,0	0,0	4.777,1
Instrumentos financieros derivados	502,7	-369,1	175,4	993,9	0,0	1.302,9
Otra inversión	33.525,0	-2.106,4	0,0	90,3	-34,0	31.474,8
Créditos comerciales	9.398,9	-2.277,5	0,0	0,0	0,3	7.121,7
Corto plazo	8.696,1	-2.117,7	0,0	0,0	0,0	6.578,4
Mediano plazo	702,8	-159,8	0,0	0,0	0,3	543,3
Préstamos	24.126,1	171,1	0,0	90,3	-34,3	24.353,2
Corto plazo	1.952,5	58,7	0,0	0,0	0,0	2.011,2
Mediano plazo	22.173,6	112,4	0,0	90,3	-34,4	22.342,0
Otros pasivos						

(*) Saldos a fines de los periodos señalados de los activos y pasivos financieros de Chile con el exterior, así como de las posiciones netas abiertas por sector institucional, y, al interior de cada sector definido, por categoría funcional de activo/pasivo, por instrumento y por plazo. Los sectores institucionales tienen mayor desglose que en la presentación tradicional de la Posición de Inversión Internacional y corresponden al sector deudor en el caso de los pasivos, y al acreedor en el de los activos.

Posición de inversión internacional, por sector institucional (*) (Continuación)

(Millones de dólares)

Especificación	2007	Variaciones de la posición en el año debido a:				2008
		Transacciones	Variación de precios	Variación de tipo de cambio	Otros ajustes	
Posición de Inversión Internacional Neta (A-B)	697,6	-5.562,5	-49.023,7	19.977,5	486,1	-33.425,1
A. Activos	164.118,1	13.521,8	-43.347,8	7.078,5	526,9	141.897,6
1. Autoridades monetarias	17.160,6	6.444,2	160,5	-353,8	0,0	23.411,5
Activos de reserva	16.910,1	6.444,2	160,5	-352,5	0,0	23.162,3
Divisas	16.695,3	6.361,7	160,5	-368,9	0,0	22.848,6
Otros	214,9	82,5	0,0	16,4	0,0	313,8
Otra inversión (Otros activos)	250,5	0,0	0,0	-1,3	0,0	249,2
2. Sector público	22.732,6	1.480,6	986,8	931,7	762,9	26.894,7
2.1 Gobierno General	19.977,2	4.125,5	986,8	931,7	0,0	26.021,2
Inversión directa	0,0	0,0	0,0	0,0	0,0	0,0
Inversión de cartera	13.218,4	5.317,3	986,8	569,2	0,0	20.091,7
Instrumentos financieros derivados	0,0	0,0	0,0	0,0	0,0	0,0
Otra inversión	6.758,8	-1.191,8	0,0	362,4	0,0	5.929,4
2.2 Otros sector público	2.755,4	-2.644,9	0,0	0,0	763,0	873,5
Inversión directa						
Inversión de cartera						
Instrumentos financieros derivados		-763,0	0,0	0,0	763,0	
Otra inversión	2.755,4	-1.881,9	0,0	0,0	0,0	873,5
Créditos comerciales	808,2	-224,9	0,0	0,0	0,0	583,3
Monedas y depósitos	1.947,2	-1.657,0	0,0	0,0	0,0	290,2
3. Bancos	6.654,3	-6.180,4	470,6	6.583,7	-236,0	7.292,3
Inversión directa	64,4	-25,0	0,0	6,2	0,0	45,7
Inversión de cartera	428,1	122,2	-50,5	5,0	0,0	504,8
Títulos de participación en el capital	62,2	0,0	-8,4	5,9	0,0	59,8
Títulos de deuda	365,9	122,2	-42,2	-0,9	0,0	445,0
Instrumentos financieros derivados	1.274,0	-6.132,7	521,1	6.779,6	0,0	2.442,0
Otra inversión	4.887,8	-144,9	0,0	-207,1	-236,0	4.299,8
Préstamos	1.706,2	-657,5	0,0	7,9	0,0	1.056,6
Corto plazo	1.187,1	-559,5	0,0	6,3	0,0	634,0
Mediano plazo	519,1	-98,0	0,0	1,6	0,0	422,6
Monedas y depósitos	3.181,6	512,6	0,0	-215,0	-236,0	3.243,2
4. Sector privado	117.570,5	11.777,3	-44.965,7	-83,0	0,0	84.299,1
4.1 Institucionales	48.555,4	3.093,5	-27.987,3	708,2	0,0	24.369,8
4.1.1 Fondos de pensiones	39.552,4	2.793,6	-22.912,5	1.039,4	0,0	20.472,9
Inversión directa	0,0	0,0	0,0	0,0	0,0	0,0
Inversión de cartera	39.442,2	2.923,5	-22.883,4	306,4	0,0	19.788,6
Títulos de participación en el capital	39.142,1	3.044,8	-22.749,5	318,3	0,0	19.755,7
Títulos de deuda	300,1	-121,4	-133,9	-11,9	0,0	32,9
Instrumentos financieros derivados	44,6	-478,9	-29,1	733,0	0,0	269,6
Otra inversión	65,7	349,0	0,0	0,0	0,0	414,7
Préstamos	0,0	0,0	0,0	0,0	0,0	0,0
Corto plazo	0,0	0,0	0,0	0,0	0,0	0,0
Mediano plazo	0,0	0,0	0,0	0,0	0,0	0,0
Monedas y depósitos	65,7	349,0	0,0	0,0	0,0	414,7
4.1.2 Fondos mutuos y cías. de seguros	9.002,9	299,9	-5.074,8	-331,2	0,0	3.896,9
Inversión directa	0,0	0,0	0,0	0,0	0,0	0,0
Inversión de cartera	8.922,7	78,9	-5.065,3	-320,9	0,0	3.615,4
Títulos de participación en el capital	6.836,8	-18,8	-4.568,8	-212,1	0,0	2.037,2
Títulos de deuda	2.085,9	97,7	-496,6	-108,8	0,0	1.578,2
Instrumentos financieros derivados	23,8	-6,9	-9,5	-1,8	0,0	5,6
Otra inversión	56,4	227,9	0,0	-8,4	0,0	275,9
Préstamos	0,0	0,0	0,0	0,0	0,0	0,0
Corto plazo	0,0	0,0	0,0	0,0	0,0	0,0
Mediano plazo	0,0	0,0	0,0	0,0	0,0	0,0
Monedas y depósitos	56,4	227,9	0,0	-8,4	0,0	275,9
4.2 Empresas y personas	69.015,2	8.683,8	-16.978,4	-791,3	0,0	59.929,3
Inversión directa	32.630,7	6.916,2	-6.456,1	-1.408,4	0,0	31.682,4
Acciones y otras participaciones	28.139,6	6.243,0	-6.456,1	-1.408,4	0,0	26.518,1
Otro capital	4.491,1	673,2	0,0	0,0	0,0	5.164,4
Inversión de cartera	22.041,0	4.188,0	-10.700,8	-262,2	0,0	15.265,9
Títulos de participación en el capital	18.574,7	3.704,3	-9.963,5	-400,7	0,0	11.914,8
Títulos de deuda	3.466,3	483,6	-737,2	138,4	0,0	3.351,1
Instrumentos financieros derivados	76,3	-225,8	178,5	911,0	0,0	940,0
Otra inversión	14.267,2	-2.194,6	0,0	-31,7	0,0	12.040,9
Créditos comerciales	9.859,6	-1.782,9	0,0	0,0	0,0	8.076,7
Préstamos	23,7	47,1	0,0	0,0	0,0	70,7
Corto plazo	23,7	47,1	0,0	0,0	0,0	70,7
Mediano plazo	0,0	0,0	0,0	0,0	0,0	0,0
Monedas y depósitos	4.383,8	-458,8	0,0	-31,7	0,0	3.893,4
Otros activos						

(*) Saldos a fines de los periodos señalados de los activos y pasivos financieros de Chile con el exterior, así como de las posiciones netas abiertas por sector institucional, y, al interior de cada sector definido, por categoría funcional de activo/pasivo, por instrumento y por plazo. Los sectores institucionales tienen mayor desglose que en la presentación tradicional de la Posición de Inversión Internacional y corresponden al sector deudor en el caso de los pasivos, y al acreedor en el de los activos.

Posición de inversión internacional, por sector institucional (*) (Continuación)

(Millones de dólares)

Especificación	2007	Variaciones de la posición en el año debido a:			2008	
		Transacciones	Variación de precios	Variación de tipo de cambio		Otros ajustes
B. Pasivos	163.420,5	19.084,3	5.675,9	-12.899,0	40,8	175.322,6
1. Autoridades monetarias	170,5	-10,6	0,0	-3,2	-0,1	156,6
Inversión de cartera	2,7	0,0	0,0	0,0	0,0	2,7
Instrumentos financieros derivados	0,0	0,0	0,0	0,0	0,0	0,0
Otra inversión	167,8	-10,6	0,0	-3,2	-0,1	153,9
Préstamos	0,0	0,0	0,0	0,0	0,0	0,0
Corto plazo	0,0	0,0	0,0	0,0	0,0	0,0
Mediano plazo	0,0	0,0	0,0	0,0	0,0	0,0
Moneda y depósitos	155,2	-9,7	0,0	-3,2	-0,1	142,2
Otros pasivos	12,6	-0,9	0,0	0,0	0,0	11,7
Corto plazo	12,6	-0,9	0,0	0,0	0,0	11,7
Mediano plazo	0,0	0,0	0,0	0,0	0,0	0,0
2. Sector público	11.872,6	-536,6	-99,1	-0,2	97,4	11.334,2
2.1 Gobierno General	3.637,5	-786,8	88,1	-1,0	23,2	2.961,0
Inversión de cartera	2.486,0	-627,4	88,1	0,0	0,0	1.946,7
Títulos de deuda	2.486,0	-627,4	88,1	0,0	0,0	1.946,7
Instrumentos financieros derivados	0,0	0,0	0,0	0,0	0,0	0,0
Otra inversión	1.151,5	-159,4	0,0	-1,0	23,2	1.014,3
Créditos comerciales	0,0	-23,9	0,0	0,0	23,9	0,0
Corto plazo	0,0	0,0	0,0	0,0	0,0	0,0
Mediano plazo	0,0	-23,9	0,0	0,0	23,9	0,0
Préstamos	1.151,5	-135,5	0,0	-1,0	-0,7	1.014,3
Corto plazo	0,0	0,0	0,0	0,0	0,0	0,0
Mediano plazo	1.151,5	-135,5	0,0	-1,0	-0,7	1.014,3
2.2 Otros sector público	8.235,1	250,3	-187,2	0,8	74,2	8.373,2
Inversión de cartera	3.155,9	37,6	-187,2	0,0	0,0	3.006,3
Títulos de deuda	3.155,9	37,6	-187,2	0,0	0,0	3.006,3
Instrumentos financieros derivados	0,0	-14,5	0,0	0,0	14,5	0,0
Otra inversión	5.079,2	227,2	0,0	0,8	59,7	5.366,9
Créditos comerciales	2.822,0	-692,5	0,0	0,0	0,0	2.129,5
Corto plazo	2.330,1	-655,8	0,0	0,0	0,0	1.674,3
Mediano plazo	491,9	-36,7	0,0	0,0	0,0	455,2
Préstamos	2.257,2	919,7	0,0	0,8	59,7	3.237,4
Corto plazo	38,8	881,7	0,0	0,0	-2,6	917,9
Mediano plazo	2.218,4	38,0	0,0	0,8	62,3	2.319,5
3. Bancos	18.252,9	-2.369,3	1.073,8	6.157,4	-1,2	23.113,5
Inversión directa	5.316,1	1.439,6	374,9	-1.467,4	0,0	5.663,2
Inversión de cartera	2.611,9	803,0	-210,5	-291,8	0,0	2.912,7
Títulos de participación en el capital	1.326,0	118,5	-159,9	-291,8	0,0	992,9
Títulos de deuda	1.285,9	684,5	-50,6	0,0	0,0	1.919,8
Instrumentos financieros derivados	1.178,4	-6.261,8	909,3	7.490,6	0,0	3.316,4
Otra inversión	9.146,5	1.649,8	0,0	426,0	-1,2	11.221,1
Préstamos	9.069,3	1.514,6	0,0	426,0	-1,2	11.008,7
Corto plazo	765,5	1.262,5	0,0	0,0	-1,3	2.026,7
Mediano plazo	8.303,8	252,2	0,0	426,0	0,0	8.982,0
Monedas y depósitos	77,2	135,2	0,0	0,0	0,0	212,4
Otros pasivos	0,0	0,0	0,0	0,0	0,0	0,0
4. Sector privado	133.124,4	22.000,9	4.701,2	-19.052,9	-55,3	140.718,3
4.1 Empresas y personas	133.124,4	22.000,9	4.701,2	-19.052,9	-55,3	140.718,3
Inversión directa	94.172,2	15.347,2	4.643,3	-18.833,6	-3,8	95.325,3
Acciones y otras participaciones	91.281,2	14.521,9	4.643,3	-18.838,6	0,0	91.607,8
Otro capital	2.891,0	825,3	0,0	5,0	-3,8	3.717,5
Inversión de cartera	11.705,3	2.873,2	-65,5	-1.897,6	-0,1	12.615,3
Títulos de participación en el capital	7.864,7	1.704,5	170,6	-1.901,5	0,0	7.838,2
Títulos de deuda	3.840,7	1.168,6	-236,1	3,9	-0,1	4.777,1
Instrumentos financieros derivados	576,7	-1.006,6	123,5	1.609,3	0,0	1.302,9
Otra inversión	26.670,2	4.787,0	0,0	69,0	-51,4	31.474,8
Créditos comerciales	7.274,2	-152,8	0,0	0,0	0,3	7.121,7
Corto plazo	6.124,18	454,2	0,0	0,0	0,0	6.578,4
Mediano plazo	1.150,0	-607,1	0,0	0,0	0,3	543,3
Préstamos	19.396,0	4.939,9	0,0	69,0	-51,7	24.353,2
Corto plazo	1.294,3	716,5	0,0	0,0	0,4	2.011,2
Mediano plazo	18.101,7	4.223,4	0,0	69,0	-52,1	22.342,0

(*) Saldos a fines de los periodos señalados de los activos y pasivos financieros de Chile con el exterior, así como de las posiciones netas abiertas por sector institucional, y, al interior de cada sector definido, por categoría funcional de activo/pasivo, por instrumento y por plazo. Los sectores institucionales tienen mayor desglose que en la presentación tradicional de la Posición de Inversión Internacional y corresponden al sector deudor en el caso de los pasivos, y al acreedor en el de los activos.

Posición de inversión internacional, por sector institucional (*) (Continuación)

(Millones de dólares)

Especificación	2008	Variaciones de la posición en el año debido a:				2009 (a mar.)
		Transacciones	Variación de precios	Variación de tipo de cambio	Otros ajustes	
Posición de Inversión Internacional Neta (A-B)	-33.425,1	-636,0	659,9	-9.478,8	345,5	-42.534,3
A. Activos	141.897,6	2.518,8	-447,9	-1.453,2	-89,7	142.425,6
1. Autoridades monetarias	23.411,5	459,6	359,6	-601,4	0,0	23.629,4
Activos de reserva	23.162,3	459,6	359,6	-599,2	0,0	23.382,4
Divisas	22.848,6	434,8	359,6	-593,1	0,0	23.049,8
Otros	313,8	24,8	0,0	-6,0	0,0	332,6
Otra inversión (Otros activos)	249,2	0,0	0,0	-2,2	0,0	247,0
2. Sector público	26.894,7	-1.344,0	-139,0	-431,4	39,4	25.019,6
2.1 Gobierno General	26.021,2	-1.459,5	-139,0	-431,4	-0,1	23.991,1
Inversión directa	0,0	0,0	0,0	0,0	0,0	0,0
Inversión de cartera	20.091,7	-1.211,9	-139,0	-383,5	-0,1	18.357,2
Instrumentos financieros derivados	0,0	0,0	0,0	0,0	0,0	0,0
Otra inversión	5.929,4	-247,6	0,0	-47,9	0,0	5.633,9
2.2 Otros sector público	873,5	115,5	0,0	0,0	39,5	1.028,5
Inversión directa						
Inversión de cartera						
Instrumentos financieros derivados		-39,5	0,0	0,0	39,5	
Otra inversión	873,5	155,0	0,0	0,0	0,0	1.028,5
Créditos comerciales	583,3	-145,8	0,0	0,0	0,0	437,5
Monedas y depósitos	290,2	300,8	0,0	0,0	0,0	591,0
3. Bancos	7.292,3	-385,6	157,1	651,3	-1,9	7.713,2
Inversión directa	45,7	7,2	0,0	1,1	0,0	54,0
Inversión de cartera	504,8	402,2	-4,1	-6,9	-61,1	834,9
Títulos de participación en el capital	59,8	-0,2	0,0	0,0	0,0	59,6
Títulos de deuda	445,0	402,4	-4,1	-6,9	-61,1	775,3
Instrumentos financieros derivados	2.442,0	-1.083,9	161,3	638,5	0,0	2.157,9
Otra inversión	4.299,8	288,9	0,0	18,6	59,1	4.666,5
Préstamos	1.056,6	-89,1	0,0	0,6	0,0	968,2
Corto plazo	634,0	-47,2	0,0	0,5	0,0	587,3
Mediano plazo	422,6	-41,9	0,0	0,1	0,0	380,9
Monedas y depósitos	3.243,2	377,9	0,0	18,0	59,1	3.698,3
4. Sector privado	84.299,1	3.788,8	-825,6	-1.071,7	-127,2	86.063,3
4.1 Institucionales	24.369,8	668,4	-374,4	-231,6	-127,2	24.305,0
4.1.1 Fondos de pensiones	20.472,9	692,5	-355,1	-205,2	-127,3	20.477,8
Inversión directa	0,0	0,0	0,0	0,0	0,0	0,0
Inversión de cartera	19.788,6	1.036,4	-350,3	-276,1	0,0	20.198,6
Títulos de participación en el capital	19.755,7	986,9	-341,6	-259,2	0,0	20.141,8
Títulos de deuda	32,9	49,6	-8,7	-16,9	0,0	56,8
Instrumentos financieros derivados	269,6	-146,4	-4,8	83,4	-127,3	74,5
Otra inversión	414,7	-197,5	0,0	-12,5	0,0	204,7
Préstamos	0,0	0,0	0,0	0,0	0,0	0,0
Corto plazo	0,0	0,0	0,0	0,0	0,0	0,0
Mediano plazo	0,0	0,0	0,0	0,0	0,0	0,0
Monedas y depósitos	414,7	-197,5	0,0	-12,5	0,0	204,7
4.1.2 Fondos mutuos y cias. de seguros	3.896,9	-24,1	-19,3	-26,4	0,1	3.827,2
Inversión directa	0,0	0,0	0,0	0,0	0,0	0,0
Inversión de cartera	3.615,4	70,9	-27,6	-22,6	0,0	3.636,2
Títulos de participación en el capital	2.037,2	-39,7	0,0	0,0	0,0	1.997,5
Títulos de deuda	1.578,2	110,7	-27,6	-22,6	0,0	1.638,7
Instrumentos financieros derivados	5,6	1,8	8,3	1,2	0,0	16,9
Otra inversión	275,9	-96,8	0,0	-5,0	0,0	174,1
Préstamos	0,0	0,0	0,0	0,0	0,0	0,0
Corto plazo	0,0	0,0	0,0	0,0	0,0	0,0
Mediano plazo	0,0	0,0	0,0	0,0	0,0	0,0
Monedas y depósitos	275,9	-96,8	0,0	-5,0	0,0	174,1
4.2 Empresas y personas	59.929,3	3.120,4	-451,2	-840,2	0,0	61.758,3
Inversión directa	31.682,4	2.186,1	171,8	-608,8	0,0	33.431,5
Acciones y otras participaciones	26.518,1	1.739,2	171,8	-608,8	0,0	27.820,3
Otro capital	5.164,4	446,8	0,0	0,0	0,0	5.611,2
Inversión de cartera	15.265,9	673,9	-611,9	-150,9	0,0	15.177,0
Títulos de participación en el capital	11.914,8	552,6	-206,0	-145,1	0,0	12.116,2
Títulos de deuda	3.351,1	121,3	-405,8	-5,8	0,0	3.060,8
Instrumentos financieros derivados	940,0	-198,2	-11,1	-8,3	0,0	722,5
Otra inversión	12.040,9	458,6	0,0	-72,2	0,0	12.427,3
Créditos comerciales	8.076,7	360,3	0,0	0,0	0,0	8.437,0
Préstamos	70,7	41,5	0,0	0,0	0,0	112,3
Corto plazo	70,7	41,5	0,0	0,0	0,0	112,3
Mediano plazo	0,0	0,0	0,0	0,0	0,0	0,0
Monedas y depósitos	3.893,4	56,8	0,0	-72,2	0,0	3.878,0
Otros activos						

(*) Saldos a fines de los períodos señalados de los activos y pasivos financieros de Chile con el exterior, así como de las posiciones netas abiertas por sector institucional, y, al interior de cada sector definido, por categoría funcional de activo/pasivo, por instrumento y por plazo. Los sectores institucionales tienen mayor desglose que en la presentación tradicional de la Posición de Inversión Internacional y corresponden al sector deudor en el caso de los pasivos, y al acreedor en el de los activos.

Posición de inversión internacional, por sector institucional (*) (Continuación)

(Millones de dólares)

Especificación	2008	Variaciones de la posición en el año debido a:				2009 (a mar.)
		Transacciones	Variación de precios	Variación de tipo de cambio	Otros ajustes	
B. Pasivos	175.322,6	3.154,8	-1.107,9	8.025,6	-435,2	184.959,9
1. Autoridades monetarias	156,6	-9,9	0,0	7,3	0,0	154,0
Inversión de cartera	2,7	0,0	0,0	0,0	0,0	2,7
Instrumentos financieros derivados	0,0	0,0	0,0	0,0	0,0	0,0
Otra inversión	153,9	-9,9	0,0	7,3	0,0	151,3
Préstamos	0,0	0,0	0,0	0,0	0,0	0,0
Corto plazo	0,0	0,0	0,0	0,0	0,0	0,0
Mediano plazo	0,0	0,0	0,0	0,0	0,0	0,0
Moneda y depósitos	142,2	-2,5	0,0	7,3	0,0	147,0
Otros pasivos	11,7	-7,4	0,0	0,0	0,0	4,3
Corto plazo	11,7	-7,4	0,0	0,0	0,0	4,3
Mediano plazo	0,0	0,0	0,0	0,0	0,0	0,0
2. Sector público	11.334,2	77,1	141,4	-9,5	124,4	11.667,6
2.1 Gobierno General	2.961,0	-47,7	-13,8	-9,5	-73,0	2.817,0
Inversión de cartera	1.946,7	-15,5	-13,8	0,0	-87,2	1.830,2
Títulos de deuda	1.946,7	-15,5	-13,8	0,0	-87,2	1.830,2
Instrumentos financieros derivados	0,0	0,0	0,0	0,0	0,0	0,0
Otra inversión	1.014,3	-32,2	0,0	-9,5	14,1	986,8
Créditos comerciales	0,0	-10,4	0,0	0,0	10,4	0,0
Corto plazo	0,0	0,0	0,0	0,0	0,0	0,0
Mediano plazo	0,0	-10,4	0,0	0,0	10,4	0,0
Préstamos	1.014,3	-21,7	0,0	-9,5	3,7	986,8
Corto plazo	0,0	0,0	0,0	0,0	0,0	0,0
Mediano plazo	1.014,3	-21,7	0,0	-9,5	3,7	986,8
2.2 Otros sector público	8.373,2	124,8	155,2	0,0	197,4	8.850,6
Inversión de cartera	3.006,3	636,9	155,2	0,0	-27,3	3.771,1
Títulos de deuda	3.006,3	636,9	155,2	0,0	-27,3	3.771,1
Instrumentos financieros derivados	0,0	-4,0	0,0	0,0	4,0	0,0
Otra inversión	5.366,9	-508,1	0,0	0,0	220,8	5.079,5
Créditos comerciales	2.129,5	-639,7	0,0	0,0	1,5	1.491,3
Corto plazo	1.674,3	-630,6	0,0	0,0	1,5	1.045,2
Mediano plazo	455,2	-9,1	0,0	0,0	0,0	446,1
Préstamos	3.237,4	131,6	0,0	0,0	219,3	3.588,2
Corto plazo	917,9	-157,2	0,0	0,0	-7,6	753,0
Mediano plazo	2.319,5	288,8	0,0	0,0	226,9	2.835,2
3. Bancos	23.113,5	-2.464,3	-351,0	483,8	-47,2	20.734,8
Inversión directa	5.663,2	29,7	-43,5	546,4	0,0	6.195,9
Inversión de cartera	2.912,7	-49,6	-71,5	89,6	0,9	2.882,1
Títulos de participación en el capital	992,9	-42,6	-63,9	89,6	0,0	976,0
Títulos de deuda	1.919,8	-7,0	-7,6	0,0	0,9	1.906,1
Instrumentos financieros derivados	3.316,4	-932,7	-236,0	-57,3	0,0	2.090,4
Otra inversión	11.221,1	-1.511,7	0,0	-94,8	-48,1	9.566,5
Préstamos	11.008,7	-1.549,4	0,0	-94,8	-48,1	9.316,4
Corto plazo	2.026,7	365,3	0,0	0,0	0,0	2.391,9
Mediano plazo	8.982,0	-1.914,6	0,0	-94,8	-48,0	6.924,5
Monedas y depósitos	212,4	37,7	0,0	0,0	0,0	250,1
Otros pasivos	0,0	0,0	0,0	0,0	0,0	0,0
4. Sector privado	140.718,3	5.551,9	-898,3	7.544,0	-512,4	152.403,5
4.1 Empresas y personas	140.718,3	5.551,9	-898,3	7.544,0	-512,4	152.403,5
Inversión directa	95.325,3	3.475,1	-635,8	6.592,2	-175,4	104.581,3
Acciones y otras participaciones	91.607,8	3.479,7	-635,8	6.653,5	0,0	101.105,2
Otro capital	3.717,5	-4,6	0,0	-61,3	-175,4	3.476,1
Inversión de cartera	12.615,3	624,7	2,1	682,8	-3,6	13.921,3
Títulos de participación en el capital	7.838,2	185,1	-9,5	684,6	0,0	8.698,5
Títulos de deuda	4.777,1	439,6	11,6	-1,8	-3,6	5.222,9
Instrumentos financieros derivados	1.302,9	-76,0	-264,5	417,4	-351,1	1.028,7
Otra inversión	31.474,8	1.528,1	0,0	-148,4	17,7	32.872,2
Créditos comerciales	7.121,7	-1.271,3	0,0	0,0	0,7	5.851,1
Corto plazo	6.578,41	-1.151,1	0,0	0,0	0,7	5.428,0
Mediano plazo	543,3	-120,2	0,0	0,0	0,0	423,0
Préstamos	24.353,2	2.799,4	0,0	-148,4	17,0	27.021,2
Corto plazo	2.011,2	-53,6	0,0	0,0	96,9	2.054,5
Mediano plazo	22.342,0	2.853,0	0,0	-148,4	-79,9	24.966,7
Otros pasivos						

(*) Saldos a fines de los períodos señalados de los activos y pasivos financieros de Chile con el exterior, así como de las posiciones netas abiertas por sector institucional, y, al interior de cada sector definido, por categoría funcional de activo/pasivo, por instrumento y por plazo. Los sectores institucionales tienen mayor desglose que en la presentación tradicional de la Posición de Inversión Internacional y corresponden al sector deudor en el caso de los pasivos, y al acreedor en el de los activos.

Activos y pasivos internacionales, Banco Central de Chile y sistema financiero

(Millones de dólares)

Especificación	2003	2004	2005	2006	2007	2008
Banco Central						
Activos internacionales	15.913,5	16.081,1	17.023,5	19.492,2	16.976,5	23.227,4
Activos de reserva (1)	15.851,2	16.016,0	16.963,4	19.428,5	16.910,1	23.162,3
Oro monetario	2,7	3,0	3,3	4,3	5,4	5,7
Derechos especiales de giro DEG	45,6	52,6	52,6	54,6	53,4	57,2
Posición de reserva en el FMI	582,2	445,6	188,8	113,2	88,4	167,9
Divisas	15.211,0	15.495,4	16.689,1	19.225,0	16.695,3	22.848,6
Moneda y depósitos	7.927,1	7.604,1	8.900,4	10.772,2	7.184,2	5.583,2
Valores	7.283,9	7.891,3	7.788,7	8.452,8	9.511,1	17.265,4
Otros activos (2)	9,7	19,4	29,6	31,9	67,6	83,0
Memorándum: CPR (3)	0,0	0,0	1.416,3	529,7	0,0	0,0
Otros activos internacionales	62,3	65,1	60,1	63,3	66,4	65,1
Pasivos internacionales	10,2	16,6	16,9	13,7	12,6	11,7
Convenios de crédito recíproco	9,1	15,8	16,4	13,5	12,6	11,7
Uso del crédito del FMI	0,0	0,0	0,0	0,0	0,0	0,0
Otros pasivos externos de corto plazo	0,0	0,0	0,0	0,0	0,0	0,0
Pasivos de largo plazo	1,1	0,8	0,5	0,2	0,0	0,0
Sistema financiero (4)						
Activos						
Activos internacionales	1.116,4	1.398,1	1.918,8	2.715,1	4.529,4	3.877,2
Otros activos internacionales de largo plazo	493,4	456,7	536,6	645,5	850,9	973,1
Pasivos						
Pasivos de corto plazo	2.424,9	2.320,2	1.161,6	1.838,9	845,1	2.243,6
Pasivos de largo plazo	3.874,1	5.071,2	7.618,6	6.996,3	10.728,4	11.019,3

Activos y pasivos internacionales, Banco Central de Chile y sistema financiero. (Continuación)

(Millones de dólares)

Especificación	2008						2009 (5)					
	Jul.	Ago.	Sep.	Oct.	Nov.	Dic.	Ene.	Feb.	Mar.	Abr.	May.	Jun.(al 15)
Banco Central												
Activos internacionales	21.915,4	22.422,2	24.269,9	23.022,6	21.983,3	23.227,4	23.516,3	22.957,6	23.445,2	23.622,4	24.065,7	23.884,3
Activos de reserva (1)	21.847,2	22.356,2	24.204,4	22.959,4	21.920,5	23.162,3	23.453,6	22.895,9	23.382,4	23.559,6	24.000,6	23.819,2
Oro monetario	6,4	6,5	6,4	6,2	5,9	5,7	7,1	7,4	7,4	7,1	7,6	7,4
Derechos especiales de giro DEG	61,6	58,7	58,3	56,4	55,1	57,2	55,1	54,0	55,0	55,1	56,9	56,7
Posición de reserva en el FMI	102,6	99,2	95,8	92,5	162,0	167,9	161,9	159,1	162,2	162,5	167,9	167,4
Divisas	21.576,3	22.122,9	24.016,1	22.730,6	21.595,2	22.848,6	23.161,2	22.612,6	23.049,8	23.310,4	23.716,5	23.527,2
Moneda y depósitos	7.792,9	7.546,9	8.547,6	7.082,9	5.095,9	5.583,2	5.838,9	5.262,5	5.438,5	5.571,3	5.522,4	5.557,9
Valores	13.783,4	14.576,0	15.468,5	15.647,7	16.499,3	17.265,4	17.322,3	17.350,1	17.611,3	17.739,1	18.194,1	17.969,3
Otros activos (2)	100,4	69,0	27,7	73,7	102,3	83,0	68,3	62,8	108,1	24,4	51,8	60,4
Memorándum: CPR (3)	0,0	0,0	0,0	0,0	0,0	0,0	0,0	0,0	0,0	0,0	0,0	0,0
Otros activos internacionales	68,2	66,0	65,5	63,2	62,8	65,1	62,7	61,7	62,9	62,9	65,1	65,1
Pasivos internacionales	7,2	13,6	3,2	6,2	9,5	11,7	1,2	3,9	4,3	5,6	1,4	1,7
Convenios de crédito recíproco	7,2	13,6	3,2	6,2	9,5	11,7	1,2	3,9	4,3	5,6	1,4	1,7
Uso del crédito del FMI	0,0	0,0	0,0	0,0	0,0	0,0	0,0	0,0	0,0	0,0	0,0	0,0
Otros pasivos externos de corto plazo	0,0	0,0	0,0	0,0	0,0	0,0	0,0	0,0	0,0	0,0	0,0	0,0
Pasivos de largo plazo	0,0	0,0	0,0	0,0	0,0	0,0	0,0	0,0	0,0	0,0	0,0	0,0
Sistema financiero (4)												
Activos												
Activos internacionales	4.006,9	4.330,3	3.751,0	4.618,0	5.073,3	3.877,2	3.936,3	4.657,2	5.072,8	4.100,8	3.698,3	3.944,2
Otros activos internacionales de largo plazo	1.135,5	887,2	1.186,9	1.261,1	1.040,2	973,1	977,5	1.439,0	2.815,6	1.673,0	1.384,5	1.422,9
Pasivos												
Pasivos de corto plazo	1.905,4	1.594,7	1.960,2	2.117,4	1.976,1	2.243,6	2.308,1	2.803,9	2.638,1	2.464,5	2.689,2	3.109,3
Pasivos de largo plazo	12.393,6	12.429,3	12.295,5	12.238,6	11.635,7	11.019,3	10.516,9	9.519,6	8.982,2	7.757,3	7.863,5	7.768,8

(1) A partir del 15 de mayo de 2002, se ha incorporado un cambio metodológico a la definición de reservas internacionales, de conformidad con lo establecido en el 5° *Manual de Balanza de Pagos* del Fondo Monetario Internacional (FMI). Para mayor información véase *Boletín Mensual* del Banco Central N.º 891, de mayo de 2002.

(2) Convenios de crédito recíproco.

(3) Reservas con pacto de retroventa.

(4) Las cifras correspondientes al sistema financiero son provisionales desde febrero de 2009.

(5) A partir del 1 de enero de 2009, el Banco Central de Chile ha comenzado a aplicar nuevos criterios de elaboración para sus Activos de Reserva, de acuerdo con el *International Financial Reporting Standard*, IFRS. (Normas Internacionales de Información Financiera, NIIF).

Activos de reserva por monedas (1)

(Millones de dólares)

Especificación	Moneda	2003	2004	2005	2006	2007	2008
Oro monetario	Oro	2,7	3,0	3,3	4,3	5,4	5,7
Derechos especiales de giro DEG	Deg	45,6	52,6	52,6	54,6	53,4	57,2
Posición de reserva en el FMI	Deg	582,2	445,6	188,8	113,2	88,4	167,9
Divisas		15.211,0	15.495,4	16.689,0	19.224,9	16.695,3	22.848,6
Moneda y Depósitos		7.927,1	7.604,1	8.900,4	10.772,2	7.184,2	5.583,2
	Dólar	5.380,3	6.381,7	7.829,3	9.547,6	4.679,1	3.649,1
	Euro	1.614,1	1.067,1	290,7	439,9	2.504,7	1.880,1
	Yen	159,1	0,0	504,0	782,8	0,0	23,5
	Libra Esterlina	528,1	124,0	276,3	1,8	0,1	0,4
	Otras	245,5	31,2	0,0	0,0	0,3	30,1
Valores		7.283,9	7.891,3	7.788,7	8.452,8	9.511,1	17.265,4
	Dólar	5.576,3	5.552,3	3.479,9	4.102,9	5.791,5	10.356,8
	Euro	1.247,3	2.336,8	4.303,9	4.349,8	3.707,7	6.887,3
	Yen	77,0	0,0	0,0	0,0	0,0	0,0
	Libra Esterlina	380,6	2,2	4,1	0,0	8,0	14,3
	Otras	2,7	0,0	0,7	0,0	3,9	6,9
Otros Activos (2)	Dólar	9,7	19,3	29,6	31,9	67,6	83,0
Activos de reserva		15.851,2	16.015,9	16.963,4	19.428,9	16.910,1	23.162,3
	Dólar	10.966,2	11.953,3	11.338,9	13.682,5	10.538,2	14.088,9
	Euro	2.861,4	3.403,9	4.594,6	4.789,7	6.212,4	8.767,4
	Yen	236,1	0,0	504,0	782,8	0,0	23,5
	Libra Esterlina	908,7	126,2	280,4	1,8	8,1	14,7
	Oro	2,7	3,0	3,3	4,3	5,4	5,7
	Deg	627,8	498,3	241,4	167,8	141,8	225,1
	Otras	248,2	31,2	0,8	0,0	4,2	37,0

Activos de reserva por monedas (1)

(Millones de dólares)

Especificación	Moneda	2006		2007				2008				2009	
		Jun.	Sep.	Dic.	Mar.	Jun.	Sep.	Dic.	Mar.	Jun.	Sep.	Dic.	Mar.
Oro monetario	Oro	4,4	4,4	4,3	4,6	4,8	4,7	5,4	6,2	6,6	6,4	5,7	7,4
Derechos especiales de giro DEG	Deg	54,6	54,1	54,6	54,1	53,4	53,8	53,4	54,5	62,0	58,3	57,2	55,0
Posición de reserva en el FMI	Deg	147,7	147,4	113,2	113,6	100,3	90,0	88,4	92,1	103,3	95,8	167,9	162,2
Divisas		17.352,0	17.325,2	19.224,9	15.156,1	17.676,9	16.136,6	16.695,3	17.689,4	19.982,4	24.016,1	22.848,6	23.049,8
Moneda y Depósitos		9.498,3	9.177,6	10.772,2	7.036,5	9.391,1	7.721,8	7.184,2	6.407,9	6.863,3	8.547,6	5.583,2	5.438,5
	Dólar	8.057,1	7.966,1	9.547,6	5.471,3	6.736,9	5.505,8	4.679,1	4.108,0	4.229,3	5.688,8	3.649,1	3.263,7
	Euro	370,6	494,0	439,9	963,2	1.986,0	2.090,1	2.504,7	2.299,3	2.612,9	2.857,8	1.880,1	2.133,0
	Yen	899,8	610,2	782,8	600,0	575,4	23,2	0,0	0,0	0,0	0,2	23,5	21,7
	Libra Esterlina	170,8	107,2	1,8	2,0	1,2	102,7	0,1	0,3	0,4	0,1	0,4	0,4
	Otras	0,0	0,0	0,0	0,0	91,6	0,1	0,3	0,2	20,7	0,7	30,1	19,8
Valores		7.853,6	8.147,6	8.452,8	8.119,6	8.285,7	8.414,8	9.511,1	11.281,5	13.119,1	15.468,5	17.265,4	17.611,3
	Dólar	3.736,9	3.955,8	4.102,9	4.039,9	4.840,3	4.916,2	5.791,5	6.853,6	7.876,2	9.399,8	10.356,8	10.661,0
	Euro	4.113,5	4.182,6	4.349,8	4.074,5	3.126,4	3.489,2	3.707,7	4.416,7	5.214,9	5.907,0	6.887,3	6.706,5
	Yen	0,0	0,0	0,0	0,0	0,0	0,9	0,0	0,8	0,0	0,0	0,0	202,8
	Libra Esterlina	2,1	8,1	0,0	0,0	316,4	7,7	8,0	0,0	18,5	113,1	14,3	33,9
	Otras	1,1	1,1	0,0	5,1	2,6	0,7	3,9	10,5	9,5	48,7	6,9	7,1
Otros Activos (2)	Dólar	11,5	15,6	31,9	61,3	61,1	34,6	67,6	55,3	96,2	27,7	83,0	108,1
Activos de reserva		17.570,0	17.546,7	19.428,9	15.389,7	17.896,5	16.319,7	16.910,1	17.897,5	20.250,5	24.204,4	23.162,3	23.382,4
	Dólar	11.805,4	11.937,5	13.682,5	9.572,6	11.638,3	10.456,7	10.538,2	11.016,9	12.201,7	15.116,3	14.088,9	14.032,7
	Euro	4.484,2	4.676,6	4.789,7	5.037,7	5.112,4	5.579,3	6.212,4	6.716,0	7.827,8	8.764,9	8.767,4	8.839,4
	Yen	899,8	610,2	782,8	600,0	575,4	24,2	0,0	0,8	0,0	0,2	23,5	224,5
	Libra Esterlina	172,9	115,3	1,8	2,0	317,6	110,4	8,1	0,3	18,9	113,1	14,7	34,3
	Oro	4,4	4,4	4,3	4,6	4,8	4,7	5,4	6,2	6,6	6,4	5,7	7,4
	Deg	202,2	201,5	167,8	167,7	153,8	143,8	141,8	146,6	165,2	154,1	225,1	217,2
	Otras	1,1	1,1	0,0	5,1	94,2	0,8	4,2	10,7	30,2	49,4	37,0	26,9

(1) A partir del 15 de mayo de 2002, se ha incorporado un cambio metodológico a la definición de reservas internacionales, de conformidad con lo establecido en el 5º *Manual de Balanza de Pagos* del Fondo Monetario Internacional (FMI). Para mayor información véase *Boletín Mensual* del Banco Central N.º 891, de mayo de 2002.

(2) Convenios de crédito recíproco.

Deuda externa bruta, por sector institucional (1) (2)

(Millones de dólares)

Especificación	1998	1999	2000	2001	2002	2003	2004	2005	2006	2007	2008	2009 (6)
I. Gobierno General	2.183	2.594	2.420	2.887	3.565	4.551	4.720	4.070	4.171	3.611	2.847	2.273
1. Corto plazo	0	0	0	0	0	0	0	0	0	0	0	0
Instrumentos del mercado monetario	0	0	0	0	0	0	0	0	0	0	0	0
Préstamos	0	0	0	0	0	0	0	0	0	0	0	0
Créditos comerciales	0	0	0	0	0	0	0	0	0	0	0	0
Otras deudas	0	0	0	0	0	0	0	0	0	0	0	0
2. Largo plazo	2.183	2.594	2.420	2.887	3.565	4.551	4.720	4.070	4.171	3.611	2.847	2.273
Bonos y pagarés (3)	0	500	500	1.145	2.098	3.159	3.433	3.002	3.044	2.460	1.833	1.284
Préstamos	2.183	2.094	1.920	1.742	1.467	1.392	1.287	1.068	1.127	1.151	1.014	989
Créditos comerciales	0	0	0	0	0	0	0	0	0	0	0	0
Otras deudas	0	0	0	0	0	0	0	0	0	0	0	0
II. Autoridades monetarias	92	26	62	15	12	10	17	181	171	171	157	153
1. Corto plazo	89	24	60	13	11	9	16	16	17	16	15	6
Instrumentos del mercado monetario	0	0	0	0	0	0	0	0	3	3	3	3
Préstamos	0	0	0	0	0	0	0	0	0	0	0	0
Monedas y depósitos	0	0	0	0	0	0	0	0	0	0	0	0
Otras deudas	89	24	60	13	11	9	16	16	14	13	12	3
2. Largo plazo	3	2	2	2	1	1	1	165	154	155	142	147
Bonos y pagarés (3)	0	0	0	0	0	0	0	0	0	0	0	0
Préstamos	3	2	2	2	1	1	1	0	0	0	0	0
Monedas y depósitos	0	0	0	0	0	0	0	165	154	155	142	147
Otras deudas	0	0	0	0	0	0	0	0	0	0	0	0
III. Bancos	2.785	2.038	1.758	2.527	3.825	5.422	6.287	7.384	7.635	10.408	13.171	10.436
1. Corto plazo	878	266	435	1.085	1.289	2.426	2.321	1.162	1.873	974	3.054	3.202
Instrumentos del mercado monetario	0	0	0	0	0	0	0	0	36	132	816	758
Préstamos	870	260	428	1.043	1.234	2.251	2.236	1.104	1.752	765	2.026	2.169
Monedas y depósitos	8	6	7	42	55	175	85	58	85	77	212	275
Otras deudas	0	0	0	0	0	0	0	0	0	0	0	0
2. Largo plazo	1.907	1.772	1.323	1.442	2.536	2.996	3.966	6.222	5.762	9.434	10.117	7.234
Bonos y pagarés (3)	600	600	600	600	595	587	1.287	1.096	1.294	1.131	1.135	1.129
Préstamos	1.307	1.172	723	842	1.941	2.409	2.679	5.126	4.468	8.303	8.982	6.105
Monedas y depósitos	0	0	0	0	0	0	0	0	0	0	0	0
Otras deudas	0	0	0	0	0	0	0	0	0	0	0	0
IV. Otros sectores (4)	23.216	25.781	27.640	28.150	28.280	28.844	28.270	30.313	35.129	38.590	44.875	47.187
1. Corto plazo	4.155	4.018	5.276	4.059	3.930	4.583	5.116	5.700	7.189	9.788	11.182	9.327
Instrumentos del mercado monetario	0	0	0	0	0	0	0	0	0	0	0	0
Préstamos	834	929	1.865	875	668	1.219	823	612	681	1.333	2.929	2.501
Monedas y depósitos	0	0	0	0	0	0	0	0	0	0	0	0
Créditos comerciales	3.321	3.089	3.411	3.184	3.262	3.364	4.293	5.088	6.508	8.455	8.253	6.826
Otras deudas	0	0	0	0	0	0	0	0	0	0	0	0
2. Largo plazo	19.061	21.763	22.364	24.091	24.350	24.261	23.154	24.613	27.940	28.802	33.693	37.860
Bonos y pagarés (3)	1.683	3.217	3.503	4.582	5.023	5.522	5.832	6.421	7.095	6.839	8.034	8.660
Préstamos	14.950	16.271	16.644	17.332	17.283	16.828	15.507	16.505	18.764	20.321	24.661	28.331
Monedas y depósitos	0	0	0	0	0	0	0	0	0	0	0	0
Créditos comerciales	2.428	2.275	2.217	2.177	2.044	1.911	1.815	1.687	2.081	1.642	998	869
Otras deudas	0	0	0	0	0	0	0	0	0	0	0	0
V. Inversión directa: Préstamos entre empresas	4.315	4.319	5.297	4.948	4.822	4.240	4.221	4.263	2.391	2.891	3.718	3.499
1. Corto plazo	8	9	401	133	422	157	405	217	239	278	659	195
2. Largo plazo	4.307	4.310	4.896	4.815	4.400	4.083	3.816	4.046	2.152	2.613	3.059	3.304
VI. Deuda externa bruta	32.591	34.758	37.177	38.527	40.504	43.067	43.515	46.211	49.497	55.671	64.768	63.548
Deuda externa bruta a valor de mercado (5)	32.568	34.600	37.062	38.731	41.010	44.457	44.532	46.846	49.796	55.878	64.601	63.494
I. Gobierno General	2.183	2.558	2.401	2.909	3.742	4.912	4.954	4.274	4.205	3.637	2.961	2.367
II. Autoridades monetarias	92	26	62	15	12	10	17	181	171	171	157	153
III. Bancos	2.779	2.014	1.751	2.547	3.834	5.484	6.334	7.396	7.656	10.431	13.139	10.399
IV. Otros sectores	23.199	25.683	27.551	28.312	28.600	29.811	29.006	30.732	35.373	38.748	44.626	47.076
V. Inversión Directa: Préstamos entre empresas	4.315	4.319	5.297	4.948	4.822	4.240	4.221	4.263	2.391	2.891	3.718	3.499
Saldos correspondientes a intereses devengados								1.008	1.043	1.097	1.368	1.319
I. Gobierno General								64	58	62	54	30
II. Autoridades monetarias								0	0	0	0	0
III. Bancos								50	63	86	212	166
IV. Otros sectores								597	806	549	722	730
V. Inversión Directa: Préstamos entre empresas								297	116	400	380	393

(1) Valor nominal, plazo original.

(2) Incluye intereses devengados a partir del año 2005.

(3) Excluye bonos de emisores residentes en poder de nacionales.

(4) Véase cuadro "Deuda externa bruta, otros sectores".

(5) Deuda considerando valor de mercado para los bonos.

(6) Cifras preliminares a abril.

Deuda externa bruta, por sector institucional (1) (2) (Continuación)

(Millones de dólares)

Especificación	2008								2009 (6)			
	May.	Jun.	Jul.	Ago.	Sep.	Oct.	Nov.	Dic.	Ene.	Feb.	Mar.	Abr.
I. Gobierno General	2.969	2.784	2.747	2.775	2.754	2.741	2.755	2.847	2.719	2.727	2.718	2.273
1. Corto plazo	0	0	0	0	0	0	0	0	0	0	0	0
Instrumentos del mercado monetario	0	0	0	0	0	0	0	0	0	0	0	0
Préstamos	0	0	0	0	0	0	0	0	0	0	0	0
Créditos comerciales	0	0	0	0	0	0	0	0	0	0	0	0
Otras deudas	0	0	0	0	0	0	0	0	0	0	0	0
2. Largo plazo	2.969	2.784	2.747	2.775	2.754	2.741	2.755	2.847	2.719	2.727	2.718	2.273
Bonos y pagarés (3)	1.811	1.832	1.796	1.821	1.818	1.813	1.823	1.833	1.710	1.720	1.731	1.284
Préstamos	1.158	952	951	954	936	928	932	1.014	1.009	1.007	987	989
Créditos comerciales	0	0	0	0	0	0	0	0	0	0	0	0
Otras deudas	0	0	0	0	0	0	0	0	0	0	0	0
II. Autoridades monetarias	160	160	166	168	155	151	155	157	150	154	154	153
1. Corto plazo	5	9	13	17	6	9	13	15	4	7	7	6
Instrumentos del mercado monetario	3	3	3	3	3	3	3	3	3	3	3	3
Préstamos	0	0	0	0	0	0	0	0	0	0	0	0
Monedas y depósitos	0	0	0	0	0	0	0	0	0	0	0	0
Otras deudas	2	6	10	14	3	6	10	12	1	4	4	3
2. Largo plazo	155	151	153	151	149	142	142	142	146	147	147	147
Bonos y pagarés (3)	0	0	0	0	0	0	0	0	0	0	0	0
Préstamos	0	0	0	0	0	0	0	0	0	0	0	0
Monedas y depósitos	155	151	153	151	149	142	142	142	146	147	147	147
Otras deudas	0	0	0	0	0	0	0	0	0	0	0	0
III. Bancos	13.617	14.474	14.216	14.222	14.359	13.858	13.475	13.171	12.851	12.315	11.505	10.436
1. Corto plazo	2.756	3.122	3.007	2.980	3.183	2.530	2.697	3.054	3.161	3.738	3.455	3.202
Instrumentos del mercado monetario	907	1.176	1.401	1.394	1.225	739	722	816	857	932	813	758
Préstamos	1.617	1.695	1.379	1.343	1.698	1.551	1.745	2.026	2.108	2.490	2.392	2.169
Monedas y depósitos	232	251	227	243	260	240	230	212	196	316	250	275
Otras deudas	0	0	0	0	0	0	0	0	0	0	0	0
2. Largo plazo	10.861	11.352	11.209	11.242	11.176	11.328	10.778	10.117	9.690	8.577	8.050	7.234
Bonos y pagarés (3)	1.148	1.121	1.117	1.122	1.124	1.130	1.131	1.135	1.118	1.121	1.125	1.129
Préstamos	9.713	10.231	10.092	10.120	10.052	10.198	9.647	8.982	8.572	7.456	6.925	6.105
Monedas y depósitos	0	0	0	0	0	0	0	0	0	0	0	0
Otras deudas	0	0	0	0	0	0	0	0	0	0	0	0
IV. Otros sectores (4)	42.165	43.337	44.651	47.563	48.824	47.844	47.007	44.875	45.477	46.086	47.023	47.187
1. Corto plazo	12.659	13.321	14.226	14.715	15.427	14.767	13.316	11.182	9.862	9.078	9.280	9.327
Instrumentos del mercado monetario	0	0	0	0	0	0	0	0	0	0	0	0
Préstamos	1.485	1.791	2.154	2.276	3.049	3.093	3.251	2.929	2.414	2.578	2.807	2.501
Monedas y depósitos	0	0	0	0	0	0	0	0	0	0	0	0
Créditos comerciales	11.174	11.530	12.072	12.439	12.378	11.674	10.065	8.253	7.448	6.500	6.473	6.826
Otras deudas	0	0	0	0	0	0	0	0	0	0	0	0
2. Largo plazo	29.506	30.016	30.425	32.848	33.397	33.077	33.691	33.693	35.615	37.008	37.743	37.860
Bonos y pagarés (3)	6.771	6.836	6.877	7.994	8.047	8.016	8.034	8.034	9.071	9.071	9.072	8.660
Préstamos	21.309	21.823	22.251	23.616	24.183	23.894	24.550	24.661	25.606	26.999	27.802	28.331
Monedas y depósitos	0	0	0	0	0	0	0	0	0	0	0	0
Créditos comerciales	1.426	1.357	1.297	1.238	1.167	1.167	1.107	998	938	938	869	869
Otras deudas	0	0	0	0	0	0	0	0	0	0	0	0
V. Inversión directa: Préstamos entre empresas	3.071	3.028	2.974	2.976	2.950	2.858	3.275	3.718	4.346	3.150	3.476	3.499
1. Corto plazo	262	264	256	241	236	232	639	659	1.392	206	197	195
2. Largo plazo	2.809	2.764	2.718	2.735	2.714	2.626	2.636	3.059	2.954	2.944	3.279	3.304
VI. Deuda externa bruta	61.982	63.783	64.754	67.704	69.042	67.452	66.667	64.768	65.543	64.432	64.876	63.548
Deuda externa bruta a valor de mercado (5)	62.286	63.939	64.990	67.777	69.040	66.945	66.293	64.601	65.514	64.445	64.865	63.494
I. Gobierno General	3.027	2.832	2.838	2.828	2.835	2.783	2.832	2.961	2.889	2.907	2.817	2.367
II. Autoridades monetarias	160	160	166	168	155	151	155	157	150	154	154	153
III. Bancos	13.595	14.472	14.211	14.203	14.333	13.785	13.421	13.139	12.844	12.314	11.473	10.399
IV. Otros sectores	42.433	43.447	44.801	47.602	48.767	47.368	46.610	44.626	45.285	45.920	46.945	47.076
V. Inversión Directa: Préstamos entre empresas	3.071	3.028	2.974	2.976	2.950	2.858	3.275	3.718	4.346	3.150	3.476	3.499
Saldos correspondientes a intereses devengados	1.215	1.180	1.171	1.272	1.296	1.310	1.403	1.368	1.342	1.386	1.388	1.319
I. Gobierno General	50	57	21	33	36	31	42	54	21	31	35	30
II. Autoridades monetarias	0	0	0	0	0	0	0	0	0	0	0	0
III. Bancos	149	135	138	157	168	193	210	212	190	165	161	166
IV. Otros sectores	641	630	647	708	710	699	753	722	747	795	806	730
V. Inversión Directa: Préstamos entre empresas	375	358	365	374	382	387	398	380	384	395	386	393

(1) Valor nominal, plazo original.

(2) Incluye intereses devengados a partir del año 2005.

(3) Excluye bonos de emisores residentes en poder de nacionales.

(4) Véase cuadro "Deuda externa bruta, otros sectores".

(5) Deuda considerando valor de mercado para los bonos.

(6) Cifras preliminares.

Deuda externa bruta, otros sectores (1) (2) (3)

(Millones de dólares)

Especificación	1998	1999	2000	2001	2002	2003	2004	2005	2006	2007	2008	2009 (6)
Total otros sectores	23.216	25.781	27.640	28.150	28.280	28.844	28.270	30.313	35.129	38.590	44.875	47.187
1. Sociedades financieras no bancarias	417	174	163	102	110	93	92	116	13	16	21	22
Corto plazo	0	0	0	0	0	0	0	0	0	0	0	0
Instrumentos del mercado monetario	0	0	0	0	0	0	0	0	0	0	0	0
Préstamos	0	0	0	0	0	0	0	0	0	0	0	0
Monedas y depósitos	0	0	0	0	0	0	0	0	0	0	0	0
Otras deudas	0	0	0	0	0	0	0	0	0	0	0	0
Largo plazo	417	174	163	102	110	93	92	116	13	16	21	22
Bonos y pagarés (4)	0	0	0	0	0	0	0	0	0	0	0	0
Préstamos	417	174	163	102	110	93	92	116	13	16	21	22
Monedas y depósitos	0	0	0	0	0	0	0	0	0	0	0	0
Otras deudas	0	0	0	0	0	0	0	0	0	0	0	0
2. Sociedades no financieras	22.717	25.527	27.429	28.023	28.132	28.707	28.126	30.016	34.979	38.494	44.771	47.079
Corto plazo	4.154	4.017	5.275	4.058	3.927	4.579	5.111	5.647	7.180	9.777	11.170	9.314
Instrumentos del mercado monetario	0	0	0	0	0	0	0	0	0	0	0	0
Préstamos	833	928	1.864	874	665	1.215	818	559	672	1.322	2.917	2.488
Créditos comerciales	3.321	3.089	3.411	3.184	3.262	3.364	4.293	5.088	6.508	8.455	8.253	6.826
Otras deudas	0	0	0	0	0	0	0	0	0	0	0	0
Largo plazo	18.563	21.510	22.154	23.965	24.205	24.128	23.015	24.369	27.799	28.717	33.601	37.765
Bonos y pagarés (4)	1.683	3.217	3.503	4.582	5.023	5.522	5.832	6.421	7.095	6.839	8.034	8.660
Préstamos	14.452	16.018	16.434	17.206	17.138	16.695	15.368	16.261	18.623	20.236	24.569	28.236
Créditos comerciales	2.428	2.275	2.217	2.177	2.044	1.911	1.815	1.687	2.081	1.642	998	869
Otras deudas	0	0	0	0	0	0	0	0	0	0	0	0
3. Hogares e instituciones sin fines de lucro	82	80	48	25	38	44	52	181	137	80	83	86
Corto plazo	1	1	1	1	3	4	5	53	9	11	12	13
Instrumentos del mercado monetario	0	0	0	0	0	0	0	0	0	0	0	0
Préstamos	1	1	1	1	3	4	5	53	9	11	12	13
Créditos comerciales	0	0	0	0	0	0	0	0	0	0	0	0
Otras deudas	0	0	0	0	0	0	0	0	0	0	0	0
Largo plazo	81	79	47	24	35	40	47	128	128	69	71	73
Bonos y pagarés (4)	0	0	0	0	0	0	0	0	0	0	0	0
Préstamos	81	79	47	24	35	40	47	128	128	69	71	73
Créditos comerciales	0	0	0	0	0	0	0	0	0	0	0	0
Otras deudas	0	0	0	0	0	0	0	0	0	0	0	0
Deuda externa bruta a valor de mercado (5)	23.199	25.683	27.551	28.312	28.600	29.811	29.006	30.732	35.373	38.748	44.626	47.076
1. Sociedades financieras no bancarias	417	174	163	102	110	93	92	116	13	16	21	22
2. Sociedades no financieras	22.700	25.429	27.340	28.185	28.452	29.674	28.862	30.435	35.223	38.652	44.522	46.968
3. Hogares e instituciones sin fines de lucro	82	80	48	25	38	44	52	181	137	80	83	86
Saldos correspondientes a intereses devengados								597	806	549	722	730
1. Sociedades financieras no bancarias								0	0	0	0	0
2. Sociedades no financieras								595	803	548	721	729
3. Hogares e instituciones sin fines de lucro								2	3	1	1	1

(1) Valor nominal, plazo original.

(2) Incluye intereses devengados a partir del año 2005.

(3) Corresponde al detalle, con mayor nivel de apertura, de la categoría "Otros sectores" del cuadro "Deuda externa bruta, por sector institucional".

(4) Excluye bonos de emisores residentes en poder de nacionales.

(5) Deuda considerando valor de mercado para los bonos.

(6) Cifras preliminares a abril.

Deuda externa bruta, otros sectores (1) (2) (3) (Continuación)

(Millones de dólares)

Especificación	2008								2009 (6)			
	May.	Jun.	Jul.	Ago.	Sep.	Oct.	Nov.	Dic.	Ene.	Feb.	Mar.	Abr.
Total otros sectores	42.165	43.337	44.651	47.563	48.824	47.844	47.007	44.875	45.477	46.086	47.023	47.187
1. Sociedades financieras no bancarias	20	20	21	21	22	21	21	21	21	21	23	22
Corto plazo	0	0	0	0	0	0	0	0	0	0	0	0
Instrumentos del mercado monetario	0	0	0	0	0	0	0	0	0	0	0	0
Préstamos	0	0	0	0	0	0	0	0	0	0	0	0
Monedas y depósitos	0	0	0	0	0	0	0	0	0	0	0	0
Otras deudas	0	0	0	0	0	0	0	0	0	0	0	0
Largo plazo	20	20	21	21	22	21	21	21	21	21	23	22
Bonos y pagarés (4)	0	0	0	0	0	0	0	0	0	0	0	0
Préstamos	20	20	21	21	22	21	21	21	21	21	23	22
Monedas y depósitos	0	0	0	0	0	0	0	0	0	0	0	0
Otras deudas	0	0	0	0	0	0	0	0	0	0	0	0
2. Sociedades no financieras	42.065	43.237	44.550	47.461	48.720	47.742	46.905	44.771	45.374	45.979	46.915	47.079
Corto plazo	12.648	13.310	14.215	14.704	15.415	14.755	13.304	11.170	9.850	9.064	9.267	9.314
Instrumentos del mercado monetario	0	0	0	0	0	0	0	0	0	0	0	0
Préstamos	1.474	1.780	2.143	2.265	3.037	3.081	3.239	2.917	2.402	2.564	2.794	2.488
Créditos comerciales	11.174	11.530	12.072	12.439	12.378	11.674	10.065	8.253	7.448	6.500	6.473	6.826
Otras deudas	0	0	0	0	0	0	0	0	0	0	0	0
Largo plazo	29.417	29.927	30.335	32.757	33.305	32.987	33.601	33.601	35.524	36.915	37.648	37.765
Bonos y pagarés (4)	6.771	6.836	6.877	7.994	8.047	8.016	8.034	8.034	9.071	9.071	9.072	8.660
Préstamos	21.220	21.734	22.161	23.525	24.091	23.804	24.460	24.569	25.515	26.906	27.707	28.236
Créditos comerciales	1.426	1.357	1.297	1.238	1.167	1.167	1.107	998	938	938	869	869
Otras deudas	0	0	0	0	0	0	0	0	0	0	0	0
3. Hogares e instituciones sin fines de lucro	80	80	80	81	82	81	81	83	82	86	85	86
Corto plazo	11	11	11	11	12	12	12	12	12	14	13	13
Instrumentos del mercado monetario	0	0	0	0	0	0	0	0	0	0	0	0
Préstamos	11	11	11	11	12	12	12	12	12	14	13	13
Créditos comerciales	0	0	0	0	0	0	0	0	0	0	0	0
Otras deudas	0	0	0	0	0	0	0	0	0	0	0	0
Largo plazo	69	69	69	70	70	69	69	71	70	72	72	73
Bonos y pagarés (4)	0	0	0	0	0	0	0	0	0	0	0	0
Préstamos	69	69	69	70	70	69	69	71	70	72	72	73
Créditos comerciales	0	0	0	0	0	0	0	0	0	0	0	0
Otras deudas	0	0	0	0	0	0	0	0	0	0	0	0
Deuda externa bruta a valor de mercado (5)	42.433	43.447	44.801	47.602	48.767	47.368	46.610	44.626	45.285	45.920	46.945	47.076
1. Sociedades financieras no bancarias	20	20	21	21	22	21	21	21	21	21	23	22
2. Sociedades no financieras	42.333	43.347	44.700	47.500	48.663	47.266	46.508	44.522	45.182	45.813	46.837	46.968
3. Hogares e instituciones sin fines de lucro	80	80	80	81	82	81	81	83	82	86	85	86
Saldos correspondientes a intereses devengados	641	630	647	708	710	699	753	722	747	795	806	730
1. Sociedades financieras no bancarias	0	0	0	0	0	0	0	0	0	0	0	0
2. Sociedades no financieras	640	629	646	707	709	698	752	721	746	794	805	729
3. Hogares e instituciones sin fines de lucro	1	1	1	1	1	1	1	1	1	1	1	1

(1) Valor nominal, plazo original.

(2) Incluye intereses devengados a partir del año 2005.

(3) Corresponde al detalle, con mayor nivel de apertura, de la categoría "Otros sectores" del cuadro "Deuda externa bruta, por sector institucional".

(4) Excluye bonos de emisores residentes en poder de nacionales.

(5) Deuda considerando valor de mercado para los bonos.

(6) Cifras preliminares.

Deuda externa bruta, por plazo (1) (2)

(Millones de dólares)

Especificación	1998	1999	2000	2001	2002	2003	2004	2005	2006	2007	2008	2009 (5)
I. Deuda externa (II + III)	32.591	34.758	37.177	38.527	40.504	43.067	43.515	46.211	49.497	55.671	64.768	63.548
1. Sector público	5.792	5.989	6.019	6.124	7.193	9.280	9.837	9.847	11.445	12.521	12.126	11.684
Gobierno General (3)	2.290	2.709	2.512	2.959	3.620	4.586	4.732	4.076	4.171	3.611	2.847	2.273
Autoridades monetarias	92	26	62	15	12	10	17	181	171	171	157	153
Bancos	301	286	226	55	149	328	291	263	507	452	509	105
Resto	3.109	2.968	3.219	3.095	3.412	4.356	4.797	5.327	6.596	8.287	8.613	9.153
2. Sector privado	26.799	28.769	31.158	32.403	33.311	33.787	33.678	36.364	38.052	43.150	52.642	51.864
Bancos	2.470	1.740	1.522	2.466	3.671	5.094	5.996	7.121	7.128	9.956	12.662	10.331
Resto	24.329	27.029	29.636	29.937	29.640	28.693	27.682	29.243	30.924	33.194	39.980	41.533
Sociedades financieras no bancarias	417	174	163	102	110	93	92	116	13	16	21	22
Sociedades no financieras (empresas)	23.830	26.775	29.425	29.810	29.492	28.556	27.538	28.946	30.774	33.098	39.876	41.425
Hogares e instituciones sin fines de lucro	82	80	48	25	38	44	52	181	137	80	83	86
II. Deuda externa de largo plazo	27.461	30.441	31.005	33.237	34.852	35.892	35.657	39.116	40.179	44.615	49.858	50.818
1. Sector público	4.781	5.241	4.990	5.346	6.255	7.881	9.087	9.033	10.092	10.102	9.261	9.826
Gobierno General (3)	2.290	2.709	2.512	2.959	3.620	4.586	4.732	4.076	4.171	3.611	2.847	2.273
Autoridades monetarias	3	2	2	2	1	1	1	165	154	155	142	147
Bancos	293	285	225	54	50	15	227	247	199	418	251	92
Resto	2.195	2.245	2.251	2.331	2.584	3.279	4.127	4.545	5.568	5.918	6.021	7.314
2. Sector privado	22.680	25.200	26.015	27.891	28.597	28.011	26.570	30.083	30.087	34.513	40.597	40.992
Bancos	1.600	1.475	1.088	1.382	2.481	2.981	3.739	5.975	5.563	9.016	9.866	7.142
Resto	21.080	23.725	24.927	26.509	26.116	25.030	22.831	24.108	24.524	25.497	30.731	33.850
Sociedades financieras no bancarias	417	174	163	102	110	93	92	116	13	16	21	22
Sociedades no financieras (empresas)	20.582	23.472	24.717	26.383	25.971	24.897	22.692	23.864	24.383	25.412	30.639	33.755
Hogares e instituciones sin fines de lucro	81	79	47	24	35	40	47	128	128	69	71	73
III. Deuda externa de corto plazo	5.130	4.317	6.172	5.290	5.652	7.175	7.858	7.095	9.318	11.056	14.910	12.730
1. Sector público	1.011	748	1.029	778	938	1.399	750	814	1.353	2.419	2.865	1.858
Gobierno General (3)	0	0	0	0	0	0	0	0	0	0	0	0
Autoridades monetarias	89	24	60	13	11	9	16	16	17	16	15	6
Bancos	8	1	1	1	99	313	64	16	308	34	258	13
Resto	914	723	968	764	828	1.077	670	782	1.028	2.369	2.592	1.839
2. Sector privado	4.119	3.569	5.143	4.512	4.714	5.776	7.108	6.281	7.965	8.637	12.045	10.872
Bancos	870	265	434	1.084	1.190	2.113	2.257	1.146	1.565	940	2.796	3.189
Resto	3.249	3.304	4.709	3.428	3.524	3.663	4.851	5.135	6.400	7.697	9.249	7.683
Sociedades financieras no bancarias	0	0	0	0	0	0	0	0	0	0	0	0
Sociedades no financieras (empresas)	3.248	3.303	4.708	3.427	3.521	3.659	4.846	5.082	6.391	7.686	9.237	7.670
Hogares e instituciones sin fines de lucro	1	1	1	1	3	4	5	53	9	11	12	13
Deuda externa bruta a valor de mercado (4)	32.568	34.600	37.062	38.731	41.010	44.457	44.532	46.846	49.796	55.878	64.601	63.494
Sector público	5.792	5.911	5.988	6.044	7.443	9.775	10.205	10.084	11.470	12.495	11.997	11.630
Gobierno General	2.290	2.673	2.493	2.981	3.797	4.947	4.966	4.274	4.205	3.637	2.961	2.367
Autoridades monetarias	92	26	62	15	12	10	17	181	171	171	157	153
Bancos	301	286	226	55	149	328	291	263	507	452	509	105
Resto	3.109	2.926	3.207	2.993	3.485	4.490	4.931	5.366	6.587	8.235	8.370	9.005
Sector privado	26.776	28.689	31.074	32.687	33.567	34.682	34.327	36.761	38.326	43.383	52.604	51.864
Bancos	2.464	1.716	1.515	2.486	3.680	5.156	6.043	7.133	7.148	9.979	12.630	10.294
Resto	24.312	26.973	29.559	30.201	29.887	29.526	28.284	29.628	31.178	33.404	39.974	41.570
Saldos correspondientes a intereses devengados								1.008	1.043	1.097	1.368	1.319
Sector público								121	120	118	122	98
Gobierno General								64	58	62	54	30
Autoridades monetarias								0	0	0	0	0
Bancos								2	0	2	7	2
Resto								55	62	54	61	66
Sector privado								887	923	979	1.246	1.221
Bancos								48	63	84	205	164
Resto								839	860	895	1.041	1.057

(1) Valor nominal, plazo original.

(2) Incluye intereses devengados a partir del año 2005.

(3) Incluye sector privado con garantía pública.

(4) Deuda considerando valor de mercado para los bonos.

(5) Cifras preliminares a abril.

Deuda externa bruta, por plazo (1) (2) (Continuación)

(Millones de dólares)

Especificación	2008								2009 (5)			
	May.	Jun.	Jul.	Ago.	Sep.	Oct.	Nov.	Dic.	Ene.	Feb.	Mar.	Abr.
I. Deuda externa (II + III)	61.982	63.783	64.754	67.704	69.042	67.452	66.667	64.768	65.543	64.432	64.876	63.548
1. Sector público	12.567	12.907	12.717	12.998	13.985	13.348	12.760	12.126	12.377	12.005	12.078	11.684
Gobierno General (3)	2.969	2.784	2.747	2.775	2.754	2.741	2.755	2.847	2.719	2.727	2.718	2.273
Autoridades monetarias	160	160	166	168	155	151	155	157	150	154	154	153
Bancos	301	377	388	404	548	517	489	509	492	395	260	105
Resto	9.137	9.586	9.416	9.651	10.528	9.939	9.361	8.613	9.016	8.729	8.946	9.153
2. Sector privado	49.415	50.876	52.037	54.706	55.057	54.104	53.907	52.642	53.166	52.427	52.798	51.864
Bancos	13.316	14.097	13.828	13.818	13.811	13.341	12.986	12.662	12.359	11.920	11.245	10.331
Resto	36.099	36.779	38.209	40.888	41.246	40.763	40.921	39.980	40.807	40.507	41.553	41.533
Sociedades financieras no bancarias	20	20	21	21	22	21	21	21	21	21	23	22
Sociedades no financieras (empresas)	35.999	36.679	38.108	40.786	41.142	40.661	40.819	39.876	40.704	40.400	41.445	41.425
Hogares e instituciones sin fines de lucro	80	80	80	81	82	81	81	83	82	86	85	86
II. Deuda externa de largo plazo	46.300	47.067	47.252	49.751	50.190	49.914	50.002	49.858	51.124	51.403	51.937	50.818
1. Sector público	9.060	8.879	8.929	8.902	8.920	8.874	8.816	9.261	10.017	10.107	10.260	9.826
Gobierno General (3)	2.969	2.784	2.747	2.775	2.754	2.741	2.755	2.847	2.719	2.727	2.718	2.273
Autoridades monetarias	155	151	153	151	149	142	142	142	146	147	147	147
Bancos	261	343	343	264	269	262	239	251	242	241	247	92
Resto	5.675	5.601	5.686	5.712	5.748	5.729	5.680	6.021	6.910	6.992	7.148	7.314
2. Sector privado	37.240	38.188	38.323	40.849	41.270	41.040	41.186	40.597	41.107	41.296	41.677	40.992
Bancos	10.600	11.009	10.866	10.978	10.907	11.066	10.539	9.866	9.448	8.336	7.803	7.142
Resto	26.640	27.179	27.457	29.871	30.363	29.974	30.647	30.731	31.659	32.960	33.874	33.850
Sociedades financieras no bancarias	20	20	21	21	22	21	21	21	21	21	23	22
Sociedades no financieras (empresas)	26.551	27.090	27.367	29.780	30.271	29.884	30.557	30.639	31.568	32.867	33.779	33.755
Hogares e instituciones sin fines de lucro	69	69	69	70	70	69	69	71	70	72	72	73
III. Deuda externa de corto plazo	15.682	16.716	17.502	17.953	18.852	17.538	16.665	14.910	14.419	13.029	12.939	12.730
1. Sector público	3.507	4.028	3.788	4.096	5.065	4.474	3.944	2.865	2.360	1.898	1.818	1.858
Gobierno General (3)	0	0	0	0	0	0	0	0	0	0	0	0
Autoridades monetarias	5	9	13	17	6	9	13	15	4	7	7	6
Bancos	40	34	45	140	279	255	250	258	250	154	13	13
Resto	3.462	3.985	3.730	3.939	4.780	4.210	3.681	2.592	2.106	1.737	1.798	1.839
2. Sector privado	12.175	12.688	13.714	13.857	13.787	13.064	12.721	12.045	12.059	11.131	11.121	10.872
Bancos	2.716	3.088	2.962	2.840	2.904	2.275	2.447	2.796	2.911	3.584	3.442	3.189
Resto	9.459	9.600	10.752	11.017	10.883	10.789	10.274	9.249	9.148	7.547	7.679	7.683
Sociedades financieras no bancarias	0	0	0	0	0	0	0	0	0	0	0	0
Sociedades no financieras (empresas)	9.448	9.589	10.741	11.006	10.871	10.777	10.262	9.237	9.136	7.533	7.666	7.670
Hogares e instituciones sin fines de lucro	11	11	11	11	12	12	12	12	12	14	13	13
Deuda externa bruta a valor de mercado (4)	62.286	63.939	64.990	67.777	69.040	66.945	66.293	64.601	65.514	64.445	64.865	63.494
Sector público	12.601	12.905	12.732	12.961	13.921	13.101	12.535	11.997	12.322	11.955	12.077	11.630
Gobierno General	3.027	2.832	2.838	2.828	2.835	2.783	2.832	2.961	2.889	2.907	2.817	2.367
Autoridades monetarias	160	160	166	168	155	151	155	157	150	154	154	153
Bancos	301	377	388	404	548	517	489	509	492	395	260	105
Resto	9.113	9.536	9.340	9.561	10.383	9.650	9.059	8.370	8.791	8.499	8.846	9.005
Sector privado	49.685	51.034	52.258	54.816	55.119	53.844	53.758	52.604	53.192	52.490	52.788	51.864
Bancos	13.294	14.095	13.823	13.799	13.785	13.268	12.932	12.630	12.352	11.919	11.213	10.294
Resto	36.391	36.939	38.435	41.017	41.334	40.576	40.826	39.974	40.840	40.571	41.575	41.570
Saldos correspondientes a intereses devengados (4)	1.215	1.180	1.171	1.272	1.296	1.310	1.403	1.368	1.342	1.386	1.388	1.319
Sector público	96	118	99	124	120	97	110	122	111	142	132	98
Gobierno General	50	57	21	33	36	31	42	54	21	31	35	30
Autoridades monetarias	0	0	0	0	0	0	0	0	0	0	0	0
Bancos	5	6	7	5	5	6	5	7	9	10	7	2
Resto	41	55	71	86	79	60	63	61	81	101	90	66
Sector privado	1.119	1.062	1.072	1.148	1.176	1.213	1.293	1.246	1.231	1.244	1.256	1.221
Bancos	144	130	131	152	163	187	205	205	180	155	154	164
Resto	975	932	941	996	1.013	1.026	1.088	1.041	1.051	1.089	1.102	1.057

(1) Valor nominal, plazo original.

(2) Incluye intereses devengados a partir del año 2005.

(3) Incluye sector privado con garantía pública.

(4) Deuda considerando valor de mercado para los bonos.

(5) Cifras preliminares.

Deuda externa bruta de corto plazo residual, por sector institucional (1) (2)

(Millones de dólares)

Especificación	1998	1999	2000	2001	2002	2003	2004	2005	2006	2007	2008	2009 (3)
Gobierno General	241	246	248	248	168	176	479	118	693	886	601	118
Deuda a corto plazo según el vencimiento original	0	0	0	0	0	0	0	0	0	0	0	0
Deudas a largo plazo que vencen dentro de un año o menos	241	246	248	248	168	176	479	118	693	886	601	118
Autoridades monetarias	89	24	60	13	11	9	16	16	17	16	15	6
Deuda a corto plazo según el vencimiento original	89	24	60	13	11	9	16	16	17	16	15	6
Deudas a largo plazo que vencen dentro de un año o menos	0	0	0	0	0	0	0	0	0	0	0	0
Bancos	958	435	686	1.789	2.987	4.639	4.816	5.502	5.300	7.001	10.105	7.583
Deuda a corto plazo según el vencimiento original	878	266	435	1.085	1.289	2.426	2.321	1.162	1.873	974	3.054	3.202
Deudas a largo plazo que vencen dentro de un año o menos	80	169	251	704	1.698	2.213	2.495	4.340	3.427	6.027	7.051	4.381
Otros sectores	6.140	6.120	8.566	6.948	7.484	7.060	7.702	9.333	10.821	13.631	16.985	14.058
Deuda a corto plazo según el vencimiento original	4.155	4.018	5.276	4.059	3.930	4.583	5.116	5.700	7.189	9.788	11.182	9.327
Deudas a largo plazo que vencen dentro de un año o menos	1.985	2.102	3.290	2.889	3.554	2.477	2.586	3.633	3.632	3.843	5.803	4.731
Inversión directa: Préstamos entre empresas	244	320	676	946	770	754	1.075	1.213	646	943	1.363	1.017
Deuda a corto plazo según el vencimiento original	8	9	401	133	422	157	405	217	239	278	659	195
Deudas a largo plazo que vencen dentro de un año o menos	236	311	275	813	348	597	670	996	407	665	704	822
Total	7.672	7.145	10.236	9.944	11.420	12.638	14.088	16.182	17.478	22.477	29.070	22.783
Deuda a corto plazo según el vencimiento original	5.130	4.317	6.172	5.290	5.652	7.175	7.858	7.095	9.318	11.056	14.910	12.730
Deudas a largo plazo que vencen dentro de un año o menos	2.542	2.828	4.064	4.654	5.768	5.463	6.230	9.087	8.160	11.421	14.160	10.053

Deuda externa bruta de corto plazo residual, por tipo de instrumento (1) (2)

(Millones de dólares)

Especificación	1997	1998	1999	2000	2001	2002	2003	2004	2005	2006	2007	2008 (3)
Total	7.672	7.145	10.236	9.944	11.420	12.638	14.088	16.182	17.478	22.477	29.070	22.783
Deuda de corto plazo según el vencimiento original	5.130	4.317	6.172	5.290	5.652	7.175	7.858	7.095	9.318	11.056	14.910	12.730
Instrumentos del mercado monetario	0	0	0	0	0	0	0	0	39	135	819	761
Préstamos	1.712	1.198	2.694	2.051	2.324	3.627	3.464	1.934	2.672	2.376	5.614	4.865
Monedas y depósitos	8	6	7	42	55	175	85	58	85	77	212	275
Créditos comerciales	3.321	3.089	3.411	3.184	3.262	3.364	4.293	5.087	6.507	8.455	8.253	6.826
Otras deudas	89	24	60	13	11	9	16	16	14	13	12	3
Deudas de largo plazo que vencen dentro de un año	2.542	2.828	4.064	4.654	5.768	5.463	6.230	9.087	8.160	11.421	14.160	10.053
Bonos y pagarés	0	0	0	12	361	167	794	450	1.346	780	1.778	913
Préstamos	2.077	2.451	3.723	4.374	5.185	4.995	5.282	8.469	6.636	10.640	12.297	9.065
Monedas y depósitos	0	0	0	0	0	0	0	0	0	0	0	0
Créditos comerciales	465	377	341	268	222	301	154	168	178	1	86	75
Otras deudas	0	0	0	0	0	0	0	0	0	0	0	0

(1) Valor nominal.

(2) Incluye intereses devengados a partir del año 2005.

(3) Cifras preliminares a abril.

Deuda externa bruta de corto plazo residual, por sector institucional (1) (2) (Continuación)

(Millones de dólares)

Especificación	2008								2009 (3)			
	May.	Jun.	Jul.	Ago.	Sep.	Oct.	Nov.	Dic.	Ene.	Feb.	Mar.	Abr.
Gobierno General	727	537	498	509	515	512	523	601	503	515	563	118
Deuda de corto plazo según el vencimiento original	0	0	0	0	0	0	0	0	0	0	0	0
Deudas de largo plazo que vencen dentro de un año o menos	727	537	498	509	515	512	523	601	503	515	563	118
Autoridades monetarias	5	9	13	17	6	9	13	15	4	7	7	6
Deuda de corto plazo según el vencimiento original	5	9	13	17	6	9	13	15	4	7	7	6
Deudas de largo plazo que vencen dentro de un año o menos	0	0	0	0	0	0	0	0	0	0	0	0
Bancos	9.932	10.841	10.187	10.692	10.685	9.854	9.911	10.105	9.788	9.523	8.463	7.583
Deuda de corto plazo según el vencimiento original	2.756	3.122	3.007	2.980	3.183	2.530	2.697	3.054	3.161	3.738	3.455	3.202
Deudas de largo plazo que vencen dentro de un año o menos	7.176	7.719	7.180	7.712	7.502	7.324	7.214	7.051	6.627	5.785	5.008	4.381
Otros sectores	16.356	18.247	18.980	19.887	20.456	19.855	18.384	16.985	14.492	13.839	14.096	14.058
Deuda de corto plazo según el vencimiento original	12.659	13.321	14.226	14.715	15.427	14.767	13.316	11.182	9.862	9.078	9.280	9.327
Deudas de largo plazo que vencen dentro de un año o menos	3.697	4.926	4.754	5.172	5.029	5.088	5.068	5.803	4.630	4.761	4.816	4.731
Inversión directa: Préstamos entre empresas	886	910	908	905	977	973	1.384	1.363	2.176	1.011	1.010	1.017
Deuda de corto plazo según el vencimiento original	262	264	256	241	236	232	639	659	1.392	206	197	195
Deudas de largo plazo que vencen dentro de un año o menos	624	646	652	664	741	741	745	704	784	805	813	822
Total	27.906	30.543	30.587	32.010	32.639	31.205	30.216	29.070	26.962	24.895	24.138	22.783
Deuda de corto plazo según el vencimiento original	15.682	16.716	17.502	17.953	18.852	17.538	16.665	14.910	14.419	13.029	12.939	12.730
Deudas de largo plazo que vencen dentro de un año o menos	12.224	13.827	13.085	14.057	13.787	13.667	13.551	14.160	12.543	11.866	11.199	10.053

Deuda externa bruta de corto plazo residual, por tipo de instrumento (1) (2) (Continuación)

(Millones de dólares)

Especificación	2008								2009 (3)			
	May.	Jun.	Jul.	Ago.	Sep.	Oct.	Nov.	Dic.	Ene.	Feb.	Mar.	Abr.
Total	27.906	30.543	30.587	32.010	32.639	31.205	30.216	29.070	26.962	24.895	24.138	22.783
Deuda de corto plazo según el vencimiento original	15.682	16.716	17.502	17.953	18.852	17.538	16.665	14.910	14.419	13.029	12.939	12.730
Instrumentos del mercado monetario	910	1.179	1.404	1.397	1.228	742	725	819	860	935	816	761
Préstamos	3.364	3.750	3.789	3.860	4.983	4.876	5.635	5.614	5.914	5.274	5.396	4.865
Monedas y depósitos	232	251	227	243	260	240	230	212	196	316	250	275
Créditos comerciales	11.174	11.530	12.072	12.439	12.378	11.674	10.065	8.253	7.448	6.500	6.473	6.826
Otras deudas	2	6	10	14	3	6	10	12	1	4	4	3
Deudas de largo plazo que vencen dentro de un año	12.224	13.827	13.085	14.057	13.787	13.667	13.551	14.160	12.543	11.866	11.199	10.053
Bonos y pagarés	1.328	1.337	1.313	1.344	1.344	1.317	1.348	1.778	1.753	1.769	1.780	913
Préstamos	10.895	12.490	11.772	12.713	12.442	12.349	12.203	12.297	10.790	10.097	9.346	9.065
Monedas y depósitos	0	0	0	0	0	0	0	0	0	0	0	0
Créditos comerciales	0	0	0	1	0	0	0	86	0	0	73	75
Otras deudas	0	0	0	0	0	0	0	0	0	0	0	0

(1) Valor nominal.

(2) Incluye intereses devengados a partir del año 2005.

(3) Cifras preliminares.

Deuda externa bruta, por sector acreedor (1) (2) (3)

(Millones de dólares)

Especificación	1998	1999	2000	2001	2002	2003	2004	2005	2006	2007	2008	2009 (6)
Organismos multilaterales	1.781	1.653	1.539	1.455	1.244	1.229	1.241	1.271	1.297	1.359	1.551	1.593
A corto plazo	0	0	0	0	0	0	0	0	0	0	0	0
A largo plazo	1.781	1.653	1.539	1.455	1.244	1.229	1.241	1.271	1.297	1.359	1.551	1.593
Organismos gubernamentales	1.591	1.771	1.570	1.685	1.994	1.967	1.714	1.714	1.384	1.327	1.251	1.362
A corto plazo	0	0	0	0	0	0	0	0	0	0	101	100
A largo plazo	1.591	1.771	1.570	1.685	1.994	1.967	1.714	1.714	1.384	1.327	1.150	1.262
Autoridades monetarias	89	24	60	13	11	9	16	16	14	13	12	3
A corto plazo	89	24	60	13	11	9	16	16	14	13	12	3
A largo plazo	0	0	0	0	0	0	0	0	0	0	0	0
Bancos	15.959	16.496	17.244	17.073	18.023	19.591	18.692	20.294	22.698	26.656	32.699	31.246
A corto plazo	1.655	1.066	2.040	1.609	1.814	3.468	3.232	1.629	2.411	1.810	4.284	3.887
A largo plazo	14.304	15.430	15.204	15.464	16.209	16.123	15.460	18.665	20.287	24.846	28.415	27.359
Otros sectores	10.888	10.497	12.161	11.974	11.516	11.003	11.300	12.397	12.632	15.751	17.434	17.510
A corto plazo	3.386	3.227	4.072	3.668	3.827	3.698	4.610	5.450	6.855	9.098	9.694	7.979
A largo plazo	7.502	7.270	8.089	8.306	7.689	7.305	6.690	6.947	5.777	6.653	7.740	9.531
Títulos de deuda (4)	2.283	4.317	4.603	6.327	7.716	9.268	10.552	10.519	11.472	10.565	11.821	11.834
A corto plazo								0	38	135	819	761
A largo plazo	2.283	4.317	4.603	6.327	7.716	9.268	10.552	10.519	11.434	10.430	11.002	11.073
Total	32.591	34.758	37.177	38.527	40.504	43.067	43.515	46.211	49.497	55.671	64.768	63.548
Deuda externa bruta a valor de mercado (5)	32.568	34.600	37.062	38.731	41.010	44.457	44.532	46.846	49.796	55.878	64.601	63.494
Organismos multilaterales	1.781	1.653	1.539	1.455	1.244	1.229	1.241	1.271	1.297	1.359	1.551	1.593
Organismos gubernamentales	1.591	1.771	1.570	1.685	1.994	1.967	1.714	1.714	1.384	1.327	1.251	1.362
Autoridades monetarias	89	24	60	13	11	9	16	16	14	13	12	3
Bancos	15.959	16.496	17.244	17.073	18.023	19.591	18.692	20.295	22.698	26.656	32.699	31.246
Otros sectores	10.888	10.497	12.161	11.974	11.516	11.003	11.300	12.397	12.632	15.751	17.434	17.510
Títulos de deuda (4)	2.262	4.159	4.487	6.531	8.223	10.658	11.570	11.153	11.771	10.772	11.654	11.780
Saldos correspondientes a intereses devengados								1.008	1.043	1.097	1.368	1.319
Organismos multilaterales								9	14	13	14	14
Organismos gubernamentales								18	19	16	8	8
Autoridades monetarias												
Bancos								398	422	392	633	517
Otros sectores								408	424	503	506	601
Títulos de deuda (4)								174	164	173	207	179

(1) Valor nominal, plazo original.

(2) Incluye intereses devengados a partir del año 2005.

(3) La apertura se hace según el sector institucional del acreedor, presentándose los bonos como categoría aparte, por desconocerse el sector tenedor de los mismos.

(4) Excluye bonos de emisores residentes en poder de nacionales.

(5) Deuda considerando valor de mercado para los bonos.

(6) Cifras preliminares a abril.

Deuda externa bruta, por sector acreedor (1) (2) (3) (Continuación)

(Millones de dólares)

Especificación	2008								2009 (6)			
	May.	Jun.	Jul.	Ago.	Sep.	Oct.	Nov.	Dic.	Ene.	Feb.	Mar.	Abr.
Organismos multilaterales	1.364	1.315	1.397	1.473	1.461	1.469	1.471	1.551	1.551	1.621	1.600	1.593
A corto plazo	0	0	0	0	0	0	0	0	0	0	0	0
A largo plazo	1.364	1.315	1.397	1.473	1.461	1.469	1.471	1.551	1.551	1.621	1.600	1.593
Organismos gubernamentales	1.292	1.244	1.242	1.232	1.207	1.178	1.180	1.251	1.395	1.387	1.359	1.362
A corto plazo	0	0	0	0	0	0	0	101	100	101	100	100
A largo plazo	1.292	1.244	1.242	1.232	1.207	1.178	1.180	1.150	1.295	1.286	1.259	1.262
Autoridades monetarias	2	6	10	14	3	6	10	12	1	4	4	3
A corto plazo	2	6	10	14	3	6	10	12	1	4	4	3
A largo plazo	0	0	0	0	0	0	0	0	0	0	0	0
Bancos	29.903	30.948	30.833	32.116	33.612	33.328	33.248	32.699	31.405	32.009	32.083	31.246
A corto plazo	2.870	3.243	2.957	3.019	4.150	4.089	4.415	4.284	3.671	4.206	4.403	3.887
A largo plazo	27.033	27.705	27.876	29.097	29.462	29.239	28.833	28.415	27.734	27.803	27.680	27.359
Otros sectores	18.781	19.302	20.078	20.535	20.542	19.770	19.045	17.434	18.431	16.564	17.086	17.510
A corto plazo	11.899	12.288	13.131	13.523	13.471	12.699	11.515	9.694	9.787	7.784	7.616	7.979
A largo plazo	6.882	7.014	6.947	7.012	7.071	7.071	7.530	7.740	8.644	8.780	9.470	9.531
Títulos de deuda (4)	10.640	10.968	11.194	12.334	12.217	11.701	11.713	11.821	12.759	12.847	12.744	11.834
A corto plazo	911	1.179	1.404	1.397	1.228	744	725	819	860	934	816	761
A largo plazo	9.729	9.789	9.790	10.937	10.989	10.957	10.988	11.002	11.899	11.913	11.928	11.073
Total	61.982	63.783	64.754	67.704	69.042	67.452	66.667	64.768	65.543	64.432	64.876	63.548
Deuda externa bruta a valor de mercado (5)	62.286	63.939	64.990	67.777	69.040	66.945	66.293	64.601	65.514	64.445	64.865	63.494
Organismos multilaterales	1.364	1.315	1.397	1.473	1.461	1.469	1.471	1.551	1.551	1.621	1.600	1.593
Organismos gubernamentales	1.292	1.244	1.242	1.232	1.207	1.178	1.180	1.251	1.395	1.387	1.359	1.362
Autoridades monetarias	2	6	10	14	3	6	10	12	1	4	4	3
Bancos	29.903	30.948	30.833	32.116	33.612	33.328	33.248	32.699	31.405	32.009	32.083	31.246
Otros sectores	18.781	19.302	20.079	20.535	20.542	19.770	19.045	17.434	18.432	16.564	17.086	17.510
Títulos de deuda (4)	10.944	11.124	11.429	12.407	12.215	11.194	11.339	11.654	12.730	12.860	12.733	11.780
Saldos correspondientes a intereses devengados	1.215	1.180	1.171	1.272	1.296	1.310	1.403	1.368	1.342	1.386	1.388	1.319
Organismos multilaterales	15	12	15	13	9	11	12	14	16	16	11	14
Organismos gubernamentales	12	12	14	11	12	10	11	8	9	9	6	8
Autoridades monetarias												
Bancos	533	496	530	558	609	558	681	633	578	578	571	517
Otros sectores	490	493	459	504	480	574	509	506	565	589	595	601
Títulos de deuda	166	167	154	185	185	158	191	207	173	194	205	179

(1) Valor nominal, plazo original.

(2) Incluye intereses devengados a partir del año 2005.

(3) La apertura se hace según el sector institucional del acreedor, presentándose los bonos como categoría aparte, por desconocerse el sector tenedor de los mismos.

(4) Excluye bonos de emisores residentes en poder de nacionales.

(5) Deuda considerando valor de mercado para los bonos.

(6) Cifras preliminares.

Deuda externa de largo plazo a valor de mercado (*), conciliación de saldos y flujos por sector institucional

(Millones de dólares)

Especificación	Saldo inicial	Transacciones enero a abril de 2009		Variaciones de precios	Variaciones de tipo de cambio	Otros ajustes	Saldo final al 30-04-2009	Intereses pagados	Intereses devengados
	al 31-12-2008	Desembolsos	Amortizaciones						
Gobierno General	2.961	52	545	-20	-9	-72	2.367	73	49
Autoridades monetarias	142	0	3	0	8	0	147	0	0
Bancos	10.085	284	3.013	-8	-99	-52	7.197	77	43
Otros sectores	33.444	5.617	1.693	127	-147	401	37.749	372	431
Inversión directa: préstamos entre empresas	3.059	69	37	0	-56	269	3.304	20	31
Total	49.691	6.022	5.290	98	-303	546	50.764	542	555

(*) Deuda considerando valor de mercado para los bonos.

Servicio de la deuda externa bruta de largo plazo, por sector institucional (*)

(Millones de dólares)

Especificación	Hasta un año					Más de un año y hasta dos años			Más de dos años y hasta tres años	Más de tres años
	1 - 3 meses	4 - 6 meses	7 - 9 meses	10 - 12 meses	Total 12 meses	13 - 18 meses	19 - 24 meses	Total 12 meses		
Gobierno General										
Amortización	453	30	15	30	528	55	46	101	742	1.210
Interés	17	48	2	48	115	49	49	98	98	71
Autoridades monetarias										
Amortización	0	0	0	0	0	0	0	0	0	147
Interés	0	0	0	0	0	0	0	0	0	
Bancos										
Amortización	1.860	1.587	987	427	4.861	289	152	441	628	1.804
Interés	92	52	31	28	203	41	41	82	78	158
Otros sectores										
Amortización	2.093	553	1.025	366	4.037	2.325	2.083	4.408	4.429	23.571
Interés	356	362	259	318	1.295	551	555	1.106	1.030	10.047
Inversión directa: préstamos entre empresas										
Amortización	84	116	169	59	428	536	140	676	293	1.493
Interés	16	25	14	7	62	51	34	85	28	829
Total										
Amortización	4.490	2.286	2.196	882	9.854	3.205	2.421	5.626	6.092	28.225
Interés	481	487	306	401	1.675	692	679	1.371	1.234	11.105

(*) Con el saldo de la deuda de marzo de 2009, agrupado en tramos principales, según corresponda a los vencimientos del primero, segundo o tercer año o con posterioridad al tercero. Para los primeros dos años se subdividen los tramos.

Deuda externa bruta del sector privado, por país de propiedad (1) (2) (3)

(Millones de dólares)

País	2003		2004		2005		Mar. 2006		Jun. 2006		Sep. 2006		Dic. 2006		Mar. 2007	
	Monto	%	Monto	%	Monto	%	Monto	%	Monto	%	Monto	%	Monto	%	Monto	%
Chile	14.464	42,8	15.610	46,3	19.055	52,4	19.106	52,0	20.143	53,1	22.140	58,2	21.538	56,6	20.986	56,3
España	6.833	20,2	7.611	22,6	7.267	20,0	7.764	21,1	8.059	21,2	7.039	18,5	6.673	17,5	6.228	16,7
Estados Unidos	3.111	9,2	2.656	7,9	2.952	8,1	3.001	8,2	3.129	8,2	3.397	8,9	3.309	8,7	3.565	9,6
Canadá	3.376	10,0	3.103	9,2	3.103	8,5	2.903	7,9	2.859	7,5	2.314	6,1	2.818	7,4	2.781	7,5
Australia	1.769	5,2	1.289	3,8	1.425	3,9	1.451	4,0	1.369	3,6	1.328	3,5	1.424	3,7	1.399	3,8
Países Bajos	301	0,9	422	1,3	395	1,1	396	1,1	392	1,0	372	1,0	400	1,1	350	0,9
Reino Unido	1.851	5,5	1.314	3,9	767	2,1	666	1,8	600	1,6	199	0,5	204	0,5	207	0,6
Bélgica	508	1,5	494	1,5	483	1,3	502	1,4	502	1,3	483	1,3	549	1,4	405	1,1
Alemania	147	0,4	2	0,0	27	0,1	42	0,1	36	0,1	13	0,0	290	0,8	296	0,8
México	330	1,0	319	0,9	307	0,8	293	0,8	307	0,8	307	0,8	306	0,8	307	0,8
Brasil					6	0,0	6	0,0	10	0,0	10	0,0	130	0,3	98	0,3
Italia	636	1,9	617	1,8	4	0,0	4	0,0	4	0,0	4	0,0	3	0,0	219	0,6
Noruega	273	0,8	58	0,2	255	0,7	250	0,7	230	0,6	195	0,5	196	0,5	182	0,5
Panamá					55	0,2	73	0,2	72	0,2	63	0,2	72	0,2	71	0,2
Suecia					256	0,7	250	0,7	220	0,6	167	0,4	130	0,3	128	0,3
Suiza	212	0,6	194	0,6												
Irlanda																
Finlandia																
Antillas Holandesas																
Dinamarca															5	0,0
Japón	11	0,0	1	0,0	6	0,0	5	0,0	5	0,0	5	0,0	5	0,0	5	0,0
Argentina																
Francia													4	0,0	12	0,0
Austria																
Luxemburgo																
China					1	0,0	1	0,0	1	0,0	1	0,0	1	0,0	1	0,0
Israel																
Ecuador																
Total	33.822	100,0	33.690	100,0	36.364	100,0	36.712	100,0	37.938	100,0	38.037	100,0	38.052	100,0	37.245	100,0

Deuda externa bruta del sector privado, por país de propiedad (1) (2) (Continuación)

(Millones de dólares)

País	Jun. 2007		Sep. 2007		Dic. 2007		Mar. 2008		Jun. 2008		Sep. 2008		Dic. 2008		Mar. 2009	
	Monto	%	Monto	%	Monto	%	Monto	%	Monto	%	Monto	%	Monto	%	Monto	%
Chile	22.610	57,0	23.697	57,3	25.604	59,3	28.637	61,1	32.725	64,3	34.809	63,2	32.476	61,7	30.119	57,0
España	7.187	18,1	7.295	17,6	6.947	16,1	7.266	15,5	6.733	13,2	8.435	15,3	8.536	16,2	8.589	16,3
Estados Unidos	3.471	8,8	3.501	8,5	3.559	8,2	3.043	6,5	3.217	6,3	3.469	6,3	3.553	6,7	5.131	9,7
Canadá	2.681	6,8	2.997	7,2	3.008	7,0	3.347	7,2	3.361	6,6	3.633	6,6	3.548	6,7	3.728	7,1
Australia	1.365	3,4	1.330	3,2	1.281	3,0	1.250	2,7	1.220	2,4	1.192	2,2	1.142	2,2	1.562	3,0
Países Bajos	391	1,0	370	0,9	398	0,9	677	1,4	811	1,6	873	1,6	915	1,7	911	1,7
Reino Unido	202	0,5	211	0,5	282	0,7	395	0,8	520	1,0	539	1,0	432	0,8	351	0,7
Bélgica	408	1,0	411	1,0	380	0,9	383	0,8	378	0,8	371	0,7	363	0,7	464	0,9
Alemania	301	0,8	323	0,8	332	0,8	332	0,7	336	0,7	308	0,6	301	0,6	282	0,5
México	301	0,8	313	0,8	303	0,7	298	0,6	300	0,6	300	0,6	300	0,6	300	0,6
Brasil	131	0,3	310	0,7	380	0,9	425	0,9	429	0,9	302	0,6	243	0,5	376	0,7
Italia	222	0,6	229	0,6	238	0,6	252	0,5	253	0,5	232	0,4	226	0,4	211	0,4
Noruega	169	0,4	171	0,4	168	0,4	167	0,4	169	0,3	164	0,3	161	0,3	197	0,4
Panamá							151	0,3	152	0,3	152	0,3	152	0,3	202	0,4
Suecia	71	0,2	72	0,2	116	0,3	125	0,3	120	0,3	116	0,2	105	0,2	137	0,3
Suiza	124	0,3	130	0,3	118	0,3	124	0,3	107	0,2	101	0,2	89	0,2	97	0,2
Irlanda															41	0,1
Finlandia															31	0,1
Antillas Holandesas															31	0,1
Dinamarca	5	0,0	5	0,0	9	0,0	11	0,0	11	0,0	15	0,0	15	0,0	15	0,0
Japón	5	0,0	9	0,0	9	0,0	9	0,0	9	0,0	8	0,0	8	0,0	10	0,0
Argentina							4	0,0	12	0,0	25	0,0	7	0,0	2	0,0
Francia	12	0,0	12	0,0	13	0,0	6	0,0	6	0,0	6	0,0	5	0,0	5	0,0
Austria			1	0,0	4	0,0	4	0,0	4	0,0	4	0,0	4	0,0	3	0,0
Luxemburgo							1	0,0	1	0,0	0	0,0	0	0,0	0	0,0
China	1	0,0	1	0,0	1	0,0	1	0,0	1	0,0	1	0,0	1	0,0	1	0,0
Israel							1	0,0	1	0,0	2	0,0	2	0,0	2	0,0
Ecuador									0	0,0	0	0,0	0	0,0	0	0,0
Total	39.657	100,0	41.388	100,0	43.150	100,0	46.909	100,0	50.876	100,0	55.057	100,0	52.642	100,2	52.798	100,0

(1) Incluye Sector Privado con Garantía Pública.

(2) Incluye intereses devengados a partir del año 2005.

(3) Corresponde al país de origen de la empresa controladora del deudor.

Deuda externa bruta, por tasa de interés y sector institucional (*)

(Millones de dólares)

Especificación	2002		2003		2004		2005		Mar. 2006		Jun. 2006		Sep. 2006		Dic. 2006		Mar. 2007	
	Monto	%	Monto	%	Monto	%	Monto	%	Monto	%	Monto	%	Monto	%	Monto	%	Monto	%
Tasa variable	20.704	51	21.828	51	21.327	49	23.501	51	23.077	50	24.709	51	23.597	48	22.692	46	22.410	46
Largo plazo	19.802	49	20.606	48	20.501	47	22.194	48	22.382	48	23.414	48	22.192	45	20.803	42	21.080	43
Corto plazo	902	2	1.222	3	826	2	1.307	3	695	2	1.295	3	1.405	3	1.889	4	1.330	3
Gobierno General	84	0	79	0	627	2	632	1	708	2	910	2	777	2	726	2	733	2
Largo plazo	84	0	79	0	627	2	632	1	708	2	910	2	777	2	726	2	733	2
Corto plazo																		
Autoridades monetarias	11	0	9	0	16	0	16	0	15	0	5	0	3	0	14	0	13	0
Largo plazo																		
Corto plazo	11	0	9	0	16	0	16	0	15	0	5	0	3	0	14	0	13	0
Bancos	2.182	6	2.619	6	4.017	9	6.080	14	6.391	14	6.460	14	4.983	11	5.567	12	4.888	10
Largo plazo	1.892	5	2.367	5	3.644	8	5.296	12	6.154	13	6.247	13	4.689	10	4.357	9	4.369	9
Corto plazo	290	1	252	1	373	1	784	2	237	1	213	1	294	1	1.210	3	519	1
Otros sectores	14.042	34	15.806	37	13.894	32	13.977	30	13.207	28	15.112	31	15.525	32	14.650	29	14.996	31
Largo plazo	13.825	34	14.873	35	13.482	31	13.507	29	12.820	27	14.086	29	14.472	29	14.047	28	14.259	29
Corto plazo	217	0	933	2	412	1	470	1	387	1	1.026	2	1.053	2	603	1	737	2
Inversión directa:																		
Préstamos entre empresas	4.385	11	3.315	8	2.773	6	2.796	6	2.756	6	2.222	4	2.309	4	1.735	3	1.780	3
Largo plazo	4.001	10	3.287	8	2.748	6	2.759	6	2.700	6	2.171	4	2.254	4	1.673	3	1.719	3
Corto plazo	384	1	28	0	25	0	37	0	56	0	51	0	55	0	62	0	61	0
Tasa fija	19.800	49	21.239	49	22.188	51	22.710	49	24.187	50	24.116	49	25.249	52	26.805	54	26.009	54
Largo plazo	15.050	37	15.286	36	15.156	35	16.922	37	18.155	38	17.547	35	18.294	37	19.376	39	19.687	41
Corto plazo	4.750	12	5.953	13	7.032	16	5.788	12	6.032	12	6.569	14	6.955	15	7.429	15	6.322	13
Gobierno Central	3.481	8	4.472	10	4.093	9	3.438	8	3.442	7	3.337	7	3.413	7	3.445	7	3.418	7
Largo plazo	3.481	8	4.472	10	4.093	9	3.438	8	3.442	7	3.337	7	3.413	7	3.445	7	3.418	7
Corto plazo																		
Autoridades monetarias	1	0	1	0	1	0	165	0	165	0	162	0	162	0	157	0	157	0
Largo plazo	1	0	1	0	1	0	165	0	165	0	162	0	162	0	154	0	154	0
Corto plazo														3	0	3	0	
Bancos	1.643	5	2.803	7	2.270	5	1.304	3	1.789	4	1.838	4	1.877	4	2.068	4	1.657	4
Largo plazo	644	2	629	2	322	1	926	2	1.236	3	1.340	3	1.536	3	1.405	3	1.371	3
Corto plazo	999	3	2.174	5	1.948	4	378	1	553	1	498	1	341	1	663	1	286	1
Otros sectores	14.238	35	13.039	30	14.376	33	16.336	35	17.311	36	18.066	37	19.081	39	20.479	42	20.152	42
Largo plazo	10.525	26	9.388	22	9.672	22	11.106	24	11.997	25	12.162	24	12.716	26	13.893	28	14.266	30
Corto plazo	3.713	9	3.650	8	4.704	11	5.230	11	5.314	11	5.904	13	6.365	13	6.586	14	5.886	12
Inversión directa:																		
Préstamos entre empresas	437	1	925	2	1.448	4	1.467	3	1.480	3	713	1	716	1	656	1	625	1
Largo plazo	399	1	796	2	1.068	3	1.287	3	1.315	3	546	1	467	1	479	1	478	1
Corto plazo	38	0	129	0	380	1	180	0	165	0	167	0	249	1	177	0	147	0
Total	40.504	100	43.067	100	43.515	100	46.211	100	47.264	100	48.825	100	48.846	100	49.497	100	48.419	100

(*) Incluye intereses devengados a partir del año 2005.

Deuda externa bruta, por tasa de interés y sector institucional (*) (Continuación)

(Millones de dólares)

Especificación	Jun. 2007		Sep. 2007		Dic. 2007		Mar. 2008		Jun. 2008		Sep. 2008		Dic. 2008		Mar. 2009	
	Monto	%	Monto	%	Monto	%	Monto	%	Monto	%	Monto	%	Monto	%	Monto	%
Tasa variable	23.688	46	24.772	46	25.926	47	28.104	48	29.248	46	31.969	46	31.773	49	32.256	50
Largo plazo	22.946	45	24.037	44	24.388	44	26.285	45	27.279	43	29.387	43	28.577	45	27.769	43
Corto plazo	742	1	735	2	1.538	3	1.819	3	1.969	3	2.582	3	3.196	4	4.487	7
Gobierno General	719	1	665	1	642	1	82	0	82	0	82	0	81	0	110	0
Largo plazo	719	1	665	1	642	1	82	0	82	0	82	0	81	0	110	0
Corto plazo																
Autoridades monetarias	4	0	2	0	13	0	9	0	6	0	3	0	3	0	3	0
Largo plazo																
Corto plazo	4	0	2	0	13	0	9	0	6	0	3	0	3	0	3	0
Bancos	6.313	12	7.715	15	8.151	15	9.232	16	9.871	16	10.091	15	9.521	15	9.192	14
Largo plazo	6.102	12	7.507	14	7.822	14	8.750	15	9.371	15	9.374	14	8.093	13	6.428	10
Corto plazo	211	0	208	1	329	1	482	1	500	1	717	1	1.428	2	2.764	4
Otros sectores	15.089	30	14.924	28	16.020	29	16.600	28	17.275	27	19.753	28	19.733	31	20.711	32
Largo plazo	14.630	29	14.462	27	14.889	27	15.362	26	15.875	25	17.943	26	18.459	29	19.026	29
Corto plazo	459	1	462	1	1.131	2	1.238	2	1.400	2	1.810	2	1.274	2	1.685	3
Inversión directa:																
Préstamos entre empresas	1.563	3	1.466	2	1.100	2	2.181	4	2.014	3	2.040	3	2.435	3	2.240	4
Largo plazo	1.495	3	1.403	2	1.035	2	2.091	4	1.951	3	1.988	3	1.944	3	2.205	4
Corto plazo	68	0	63	0	65	0	90	0	63	0	52	0	491	0	35	0
Tasa fija	27.502	54	28.857	54	29.745	53	30.407	52	34.535	54	37.073	54	32.995	51	32.620	50
Largo plazo	19.246	38	19.524	37	20.227	36	20.043	34	19.788	31	20.799	30	21.280	33	24.168	37
Corto plazo	8.256	16	9.333	17	9.518	17	10.364	18	14.747	23	16.274	24	11.715	18	8.452	13
Gobierno Central	3.472	7	2.905	6	2.969	5	2.879	5	2.702	4	2.672	4	2.766	4	2.607	4
Largo plazo	3.472	7	2.905	6	2.969	5	2.879	5	2.702	4	2.672	4	2.766	4	2.607	4
Corto plazo																
Autoridades monetarias	157	0	157	0	158	0	163	0	154	0	152	0	154	0	151	0
Largo plazo	154	0	154	0	155	0	160	0	151	0	149	0	142	0	147	0
Corto plazo	3	0	3	0	3	0	3	0	3	0	3	0	12	0	4	0
Bancos	2.160	5	2.082	4	2.257	4	3.157	6	4.603	7	4.268	7	3.650	6	2.313	4
Largo plazo	1.331	3	1.414	3	1.612	3	2.032	4	1.981	3	1.798	3	2.023	3	1.622	3
Corto plazo	829	2	668	1	645	1	1.125	2	2.622	4	2.470	4	1.627	3	691	1
Otros sectores	21.034	41	22.047	41	22.570	41	23.252	40	26.062	41	29.071	42	25.142	39	26.313	40
Largo plazo	13.789	27	13.599	25	13.913	25	14.191	24	14.141	22	15.454	22	15.234	24	18.718	28
Corto plazo	7.245	14	8.448	16	8.657	16	9.061	16	11.921	19	13.617	20	9.908	15	7.595	12
Inversión directa:																
Préstamos entre empresas	679	1	1.666	3	1.791	3	956	1	1.014	2	910	1	1.283	2	1.236	2
Largo plazo	500	1	1.452	3	1.578	3	781	1	813	2	726	1	1.115	2	1.074	2
Corto plazo	179	0	214	0	213	0	175	0	201	0	184	0	168	0	162	0
Total	51.190	100	53.629	100	55.671	100	58.511	100	63.783	100	69.042	100	64.768	100	64.876	100

(*) Incluye intereses devengados a partir del año 2005.

Deuda externa bruta, por país y por sector acreedor (1) (2) (3) (4)

(Millones de dólares)

País	Largo plazo				Corto plazo				Total
	Organismos gubernamentales	Bancos	Otros sectores	Total	Organismos gubernamentales	Bancos	Otros sectores	Total	
Alemania	413	2.407	126	2.947		159	323	482	3.429
Antillas Holandesas		1.462	14	1.477		60	2	62	1.538
Argentina		0	72	72		0	878	878	950
Australia		167	183	350		0	58	58	408
Bahamas		624	35	659		2	2	4	663
Barbados		15	548	563		0	0	0	563
Bélgica		168	43	211		1	127	128	339
Bermudas		36	350	386		0	31	31	418
Brasil		100	87	187		43	634	677	865
Canadá	303	960	614	1.876	100	77	172	350	2.226
China		0	1	1		41	920	961	963
Colombia		29	25	54		4	257	260	314
Corea del Sur		1	1	2		0	347	347	349
Dinamarca	1	12	48	60		36	43	80	140
Ecuador		0	2	2		0	76	76	78
España	11	1.471	1.413	2.896		216	229	445	3.341
Estados Unidos		9.436	2.060	11.496		2.629	1.428	4.057	15.553
Finlandia		22	1	23		5	35	40	63
Francia	80	1.529	343	1.952		92	161	254	2.205
Países Bajos		1.438	270	1.708		124	89	213	1.921
Islas Caimán		1.544	911	2.456		28	36	64	2.519
Italia		622	26	648		2	126	128	776
Japón	424	348	123	894		55	226	281	1.175
Luxemburgo		928	82	1.010		4	6	10	1.019
Malasia		10	2	12		0	40	40	52
México		308	211	518		0	177	177	695
Noruega	26	118	73	217		31	31	62	280
Nueva Zelanda		23	30	53		0	15	15	68
Panamá		1.708	229	1.938		13	51	64	2.002
Perú		0	7	7		2	130	132	139
Reino Unido		1.295	954	2.249		399	90	489	2.738
Suecia	1	296	142	438		1	92	94	532
Suiza		199	83	282		149	47	195	477
Taiwán		0	1	1		0	34	34	34
Uruguay		2	72	75		64	28	93	167
Otros	0	401	287	688		165	676	841	1.528
Subtotal	1.259	27.680	9.470	38.409	100	4.403	7.616	12.119	50.528
Organismos multilaterales				1.600					1.600
BID				1.096					1.096
BIRF				197					197
AIF				2					2
IFC				184					184
CII				121					121
Autoridades monetarias								4	4
Aladi								4	4
Títulos de deuda				11.928				816	12.744
Subtotal				13.528				820	14.348
Total	1.259	27.680	9.470	51.937	100	4.403	7.616	12.939	64.876

(1) Cifras preliminares a marzo de 2009.

(2) Incluye intereses devengados.

(3) Plazo original estipulado en el contrato.

(4) La apertura se hace según el sector institucional del acreedor, presentándose los bonos como categoría aparte, por desconocerse el sector tenedor de los mismos.

Duración de la deuda externa bruta de largo plazo, por sector deudor (*)

(Millones de dólares)

Período	Sector público		Sector privado		Total		
	Saldo adeudado	Duración (años)	Saldo adeudado	Duración (años)	Saldo adeudado	Duración (años)	
1996	4.831	4,9	14.396	4,4	19.227	4,5	
1997	4.267	4,4	19.245	4,6	23.512	4,6	
1998	4.781	3,9	22.680	4,7	27.461	4,5	
1999	5.241	4,2	25.200	4,3	30.441	4,3	
2000	4.990	3,7	26.015	4,0	31.005	3,9	
2001	5.346	4,6	27.891	4,5	33.237	4,5	
2002	6.255	5,0	28.597	4,7	34.852	4,8	
2003	7.881	5,5	28.011	4,6	35.892	4,8	
2004	9.087	5,1	26.570	4,5	35.657	4,7	
2005	9.033	5,4	30.083	3,7	39.116	4,1	
2006	Mar.	9.739	5,2	30.798	3,5	40.537	3,9
	Jun.	9.868	5,1	31.093	3,6	40.961	4,0
	Sep.	9.811	5,0	30.675	3,9	40.486	4,2
	Dic.	10.092	5,7	30.087	3,9	40.179	4,3
2007	Mar.	10.108	5,4	30.659	4,0	40.767	4,3
	Jun.	9.930	5,2	32.262	3,8	42.192	4,1
	Sep.	9.804	5,3	33.757	3,8	43.561	4,1
	Dic.	10.102	5,3	34.513	3,9	44.615	4,2
2008	Mar.	9.218	6,0	37.110	4,2	46.328	4,6
	Jun.	8.879	5,8	38.188	4,2	47.067	4,5
	Sep.	8.920	5,6	41.270	4,3	50.190	4,5
	Dic.	9.261	5,7	40.597	4,3	49.858	4,6
2009	Mar.	10.260	5,5	41.677	5,0	51.937	5,1

(*) Incluye intereses devengados a partir del año 2005.

Créditos externos contratados (*)

(Millones de dólares)

Periodo	Tasa fija			Tasa variable Libo			Tasa variable Prime			Sin tasa de interés		Total monto contratado
	Monto contratado	Tasa de interés promedio ponderado (% anual)	Plazo promedio ponderado (meses)	Monto contratado	Spread promedio ponderado (% anual)	Plazo promedio ponderado (meses)	Monto contratado	Spread promedio ponderado (% anual)	Plazo promedio ponderado (meses)	Monto contratado	Plazo promedio ponderado (meses)	
2004	825,27	4,64	106,19	1.149,58	1,58	79,85	2,87	0,97	83,51	254,60	60,88	2.232,32
2005	368,61	4,47	108,46	1.292,26	1,08	101,76	8,72	1,08	54,73	385,17	122,47	2.054,76
2006	2.103,23	6,33	153,03	2.881,23	1,53	96,14	6,14	2,95	49,92	385,92	42,44	5.376,52
2007	1.114,91	7,52	122,91	2.207,87	0,95	106,67	0,00	0,00	0,00	309,81	55,54	3.632,59
2008	1.943,92	5,62	66,93	5.101,34	1,35	99,24	36,26	0,96	41,84	275,97	55,39	7.357,49
2007 Ene.	4,93	6,07	59,12	195,40	1,01	92,86	0,00	0,00	0,00	18,65	63,42	218,98
2007 Feb.	273,50	7,82	169,59	361,18	1,87	97,30	0,00	0,00	0,00	18,38	59,83	653,06
2007 Mar.	71,49	8,29	58,07	69,63	0,64	62,48	0,00	0,00	0,00	3,14	233,51	144,26
2007 Abr.	79,74	8,34	72,37	32,80	3,30	62,19	0,00	0,00	0,00	33,20	63,11	145,74
2007 May.	19,57	6,80	51,37	34,24	1,44	47,62	0,00	0,00	0,00	18,87	73,21	72,68
2007 Jun.	4,16	3,71	55,55	31,60	1,66	66,63	0,00	0,00	0,00	19,21	60,29	54,97
2007 Jul.	22,22	5,39	26,81	134,97	0,67	110,18	0,00	0,00	0,00	14,25	61,38	171,44
2007 Ago.	332,40	9,69	177,21	209,96	0,67	116,34	0,00	0,00	0,00	17,31	79,56	559,67
2007 Sep.	8,24	3,94	62,45	65,50	1,67	87,11	0,00	0,00	0,00	65,98	56,41	139,72
2007 Oct.	222,79	4,45	63,17	649,21	0,25	96,15	0,00	0,00	0,00	21,33	62,25	893,33
2007 Nov.	31,74	6,37	55,59	362,09	1,02	159,05	0,00	0,00	0,00	37,02	60,92	430,85
2007 Dic.	44,13	5,45	75,88	61,29	1,65	115,62	0,00	0,00	0,00	42,47	59,29	147,89
2008 Ene.	48,57	6,18	103,76	443,20	0,90	102,60	0,09	0,00	60,00	25,74	68,44	517,60
2008 Feb.	28,97	7,84	53,43	75,69	0,84	152,22	0,00	0,00	0,00	14,08	62,80	118,74
2008 Mar.	339,19	3,11	58,46	327,41	1,12	69,93	0,00	0,00	0,00	14,53	59,84	681,13
2008 Abr.	95,26	7,46	52,55	185,86	0,87	67,73	0,00	0,00	0,00	34,19	56,85	315,31
2008 May.	53,74	7,57	60,20	53,31	0,83	61,44	30,81	0,38	36,00	25,08	55,40	162,94
2008 Jun.	124,59	8,86	57,27	257,98	2,47	161,06	0,00	0,00	0,00	57,65	50,56	440,22
2008 Jul.	372,03	9,40	149,88	467,04	2,18	83,05	0,00	0,00	0,00	23,50	59,30	862,57
2008 Ago.	205,18	5,54	60,01	2.170,84	1,14	121,84	0,40	5,00	60,00	24,24	58,34	2.400,66
2008 Sep.	179,05	0,88	26,22	586,93	1,93	62,58	2,60	3,25	60,00	22,91	59,30	791,49
2008 Oct.	16,52	8,35	89,00	254,64	0,97	57,71	1,35	7,00	120,00	12,11	74,34	284,62
2008 Nov.	442,54	4,38	25,63	74,57	1,15	71,38	1,01	3,25	60,00	7,62	60,00	525,74
2008 Dic.	38,28	6,46	71,44	203,87	1,22	43,66	0,00	0,00	0,00	14,32	49,02	256,47
2009 Ene.	59,69	5,21	58,66	974,90	1,62	49,18	0,00	0,00	0,00	38,19	75,66	1.072,78
2009 Feb.	119,14	3,15	59,74	501,21	1,22	192,34	0,00	0,00	0,00	1,80	60,00	622,15
2009 Mar.	1.697,08	7,75	130,03	363,53	2,64	56,21	1,50	1,50	36,00	14,20	60,00	2.076,31
2009 Abr.	44,23	3,23	43,16	137,52	3,05	66,06	0,00	0,00	0,00	144,65	135,19	326,40
2009 May.												
2009 Jun.												
2009 Jul.												
2009 Ago.												
2009 Sep.												
2009 Oct.												
2009 Nov.												
2009 Dic.												

(*) Créditos externos contratados a través del Capítulo XIV "Normas aplicables a los créditos, depósitos, inversiones y aportes de capital provenientes del exterior" del *Compendio de Normas de Cambios Internacionales (CNCI)*. Incluye los créditos de largo plazo de empresas y personas.

Precios

Inflación del índice de precios al consumidor (IPC) y mediciones subyacentes

(Diciembre 2008=100)

Período	IPC (1)		IPCX (2)		IPCX1 (3)		IPCT (4)		IPCN (5)		IPC de frutas y verduras frescas (6)		IPC de combustibles (7)	
	Índice	Variación porcentual en 12 meses	Índice	Variación porcentual en 12 meses	Índice	Variación porcentual en 12 meses	Índice	Variación porcentual en 12 meses	Índice	Variación porcentual en 12 meses	Índice	Variación porcentual en 12 meses	Índice	Variación porcentual en 12 meses
2004 Prom.	80,66	1,1 (8)	80,98	0,7 (8)	82,98	0,9 (8)	85,23	0,7 (8)	76,78	1,4 (8)	61,92	-9,3 (8)	84,10	8,0 (8)
2005 Prom.	83,13	3,1 (8)	82,87	2,3 (8)	84,56	1,9 (8)	87,43	2,6 (8)	79,33	3,3 (8)	65,40	5,6 (8)	93,65	11,4 (8)
2006 Prom.	85,95	3,4 (8)	85,57	3,3 (8)	86,56	2,4 (8)	89,92	2,8 (8)	82,36	3,8 (8)	62,62	-4,2 (8)	101,72	8,6 (8)
2007 Prom.	89,73	4,4 (8)	89,02	4,0 (8)	90,03	4,0 (8)	92,83	3,2 (8)	86,93	5,5 (8)	74,45	18,9 (8)	107,03	5,2 (8)
2008 Prom.	97,56	8,7 (8)	96,56	8,5 (8)	97,05	7,8 (8)	99,85	7,6 (8)	95,46	9,8 (8)	85,95	15,5 (8)	118,01	10,3 (8)
2007 Ene.	86,87	2,8	86,98	3,2	87,68	2,5	89,27	0,2	84,69	5,2	60,34	-6,8	97,50	0,7
Feb.	86,72	2,7	86,98	3,1	87,76	2,4	89,18	0,0	84,52	5,2	58,95	-0,7	96,04	-0,9
Mar.	87,09	2,6	87,24	2,7	88,20	2,3	89,80	0,7	84,69	4,2	59,54	-0,6	98,34	1,9
Abr.	87,59	2,5	87,50	2,6	88,73	2,6	91,06	1,3	84,52	3,6	58,71	0,6	103,06	2,1
May.	88,14	2,9	87,85	2,9	89,09	3,1	91,97	2,0	84,69	3,7	59,59	0,1	106,36	3,1
Jun.	88,96	3,2	88,29	3,2	89,53	3,5	92,89	2,4	85,45	4,0	66,26	8,4	109,13	2,0
Jul.	89,96	3,8	89,00	3,5	90,25	4,0	93,63	3,0	86,65	4,6	74,08	18,6	111,09	3,2
Ago.	90,94	4,7	89,71	4,2	90,88	5,0	94,19	3,5	87,95	5,7	85,56	36,2	110,76	0,8
Sep.	91,97	5,8	90,61	5,0	91,70	5,8	94,76	4,6	89,36	7,0	92,49	42,1	110,21	4,7
Oct.	92,26	6,5	90,79	5,1	91,70	5,7	94,95	5,7	89,72	7,1	96,65	44,0	110,32	10,7
Nov.	92,95	7,4	91,24	5,6	92,06	5,9	95,90	7,0	90,26	7,9	96,94	43,1	114,84	17,2
Dic.	93,38	7,8	92,06	6,3	92,80	6,3	96,38	7,6	90,62	8,0	84,24	33,3	116,68	18,0
2008 Ene.	93,34	7,5	92,43	6,1	93,17	6,3	96,57	8,1	90,44	6,8	73,96	22,6	116,21	19,2
Feb.	93,72	8,1	93,26	7,0	93,55	6,6	95,99	7,6	91,62	8,5	76,55	29,9	109,82	14,3
Mar.	94,50	8,5	94,01	7,7	94,76	7,4	96,28	7,2	92,81	9,7	81,98	37,7	108,28	10,1
Abr.	94,86	8,3	94,67	8,1	95,52	7,6	96,18	5,6	93,55	10,8	80,42	37,0	105,79	2,6
May.	95,96	8,9	95,33	8,4	96,47	8,3	98,01	6,5	94,02	11,1	81,71	37,1	112,88	6,1
Jun.	97,39	9,5	96,09	8,7	96,96	8,4	99,97	7,6	94,96	11,2	86,12	30,0	122,36	12,1
Jul.	98,49	9,5	97,15	9,0	97,83	8,5	101,27	8,1	95,91	10,8	84,57	14,2	125,54	13,0
Ago.	99,40	9,3	97,83	9,0	98,32	8,3	102,79	9,0	96,39	9,6	83,39	-2,5	130,31	17,7
Sep.	100,46	9,2	98,71	8,8	98,81	7,9	103,82	9,4	97,45	9,1	86,73	-6,2	132,40	20,1
Oct.	101,35	9,9	99,30	9,3	99,30	8,4	104,55	9,9	98,52	9,8	94,36	-2,4	133,46	21,0
Nov.	101,21	8,9	99,90	9,5	99,90	8,7	102,77	7,0	99,80	10,6	101,63	4,8	119,05	3,7
Dic.	100,00	7,1	100,00	8,7	100,00	7,9	100,00	3,6	100,00	10,4	100,00	18,7	100,00	-14,3
2009 Ene.	99,24	6,3	99,82	8,0	99,59	6,9	98,28	1,8	100,39	11,0	97,16	31,4	91,38	-21,4
Feb.	98,88	5,5	99,54	6,7	99,83	6,7	98,38	2,5	99,47	8,6	89,73	17,2	93,16	-15,2
Mar.	99,26	5,0	100,10	6,5	100,64	6,2	98,42	2,2	100,27	8,0	87,87	7,2	91,90	-15,1
Abr.	99,11	4,5	99,89	5,5	100,54	5,3	97,85	1,7	100,62	7,6	85,05	5,8	93,90	-11,2
May.	98,86	3,0	99,55	4,4	100,08	3,7	97,38	-0,6	100,64	7,0	86,79	6,2	94,16	-16,6
Jun.														
Jul.														
Ago.														
Sep.														
Oct.														
Nov.														
Dic.														

(1) Índice de precios al consumidor (IPC).

(2) Índice de precios al consumidor menos frutas y verduras frescas, y combustibles. Este índice es utilizado por el Banco Central como indicador de inflación subyacente.

(3) Corresponde al IPC sin Frutas, Verduras Frescas, Combustibles, Carnes y Pescados Frescos, Tarifas Reguladas, Productos Indizados y Gastos Financieros, lo que equivale al 72,7% de la canasta total. Definición realizada por el Banco Central de Chile.

(4) Índice de precios al consumidor de transables. Los productos considerados en este índice representan 54,50% de la ponderación total del IPC.

(5) Índice de precios al consumidor de no transables. Los productos considerados en este índice representan 45,50% de la ponderación total del IPC.

(6) Índice de precios al consumidor de frutas y verduras frescas. Los productos considerados en este índice representan 2,82% de la ponderación total del IPC.

(7) Índice de precios al consumidor de combustibles. Los productos considerados en este índice representan 6,03% de la ponderación total del IPC.

(8) Variación media anual.

Fuente : Instituto Nacional de Estadísticas (INE).

Índice de precios al consumidor (IPC) (*)

(Diciembre 2008 = 100)

Año	Enero	Febrero	Marzo	Abril	Mayo	Junio	Julio
1960	0,00010316800000	0,00010334800000	0,00010387800000	0,00010298700000	0,00010334800000	0,00010316800000	0,00010559300000
1961	0,00010926900000	0,00010972000000	0,00011053300000	0,00011106300000	0,00011187500000	0,00011223600000	0,00011366800000
1962	0,00011969100000	0,00012076300000	0,00012148500000	0,00012166500000	0,00012273600000	0,00012444000000	0,00012561200000
1963	0,00011552000000	0,00011641300000	0,00011691600000	0,00011733780000	0,00011795710000	0,00011824470000	0,00011869360000
1964	0,00022150500000	0,00024322800000	0,00025472200000	0,00026181600000	0,00026451200000	0,00027043300000	0,00027626000000
1965	0,00030626600000	0,00031263900000	0,00032395100000	0,00034621500000	0,00035232900000	0,00035267800000	0,00035475400000
1966	0,00039051700000	0,00040179800000	0,00041113700000	0,00041687800000	0,00042109600000	0,00042936400000	0,00043861200000
1967	0,00045769600000	0,00046987700000	0,00047822300000	0,00048792300000	0,00049886400000	0,00051048100000	0,00052209800000
1968	0,00057341700000	0,00058886900000	0,00059789200000	0,00061266700000	0,00062676600000	0,00064548800000	0,00066320900000
1969	0,00072827500000	0,00076763800000	0,00079155000000	0,00081591200000	0,00083745500000	0,00085696700000	0,00086711800000
1970	0,00095892800000	0,01007540000000	0,01043181000000	0,01068220000000	0,01090890000000	0,01112320000000	0,01113386300000
1971	0,00122871800000	0,00123762800000	0,00125251700000	0,00128364600000	0,00131973900000	0,00134646900000	0,00135041700000
1972	0,00153369900000	0,00163317800000	0,00167784200000	0,00177281000000	0,00184826600000	0,00188683900000	0,00197086500000
1973	0,00429938400000	0,00447736400000	0,00475414700000	0,00523913800000	0,00625590000000	0,00723459300000	0,00834138700000
1974	0,02704668000000	0,03366736100000	0,03844961200000	0,04433717100000	0,04818325600000	0,05821014900000	0,06490979400000
1975	0,12849993700000	0,14974929300000	0,18144287200000	0,21913678800000	0,25412377100000	0,30435977100000	0,33266968300000
1976	0,54911083900000	0,60429823100000	0,68614884800000	0,76779645200000	0,84336475400000	0,94742343800000	1,03146215300000
1977	1,44427934700000	1,52841956800000	1,62170693500000	1,69792942700000	1,76285046400000	1,82155690600000	1,89268132300000
1978	2,26977841200000	2,32448084300000	2,39251487100000	2,45497713400000	2,50684855100000	2,55749060900000	2,62187026500000
1979	2,96996932100000	3,01819537100000	3,10302673500000	3,18350032400000	3,26368339600000	3,34560957600000	3,46646521900000
1980	4,12129363100000	4,19653788900000	4,32000819700000	4,42953362400000	4,53208660900000	4,61866108400000	4,71220800000000
1981	5,38214336600000	5,39870291400000	5,44199015100000	5,50851885900000	5,58143897000000	5,58666830000000	5,62123998700000
1982	5,84145291300000	5,79526049200000	5,82082610900000	5,81501574100000	5,78567338600000	5,82402181100000	5,93935760500000
1983	7,12699671000000	7,13542174300000	7,27051278500000	7,48665845900000	7,58979247800000	7,70803345400000	7,85561678600000
1984	8,62723520400000	8,61358536800000	8,83205009400000	8,96394612800000	9,07143858500000	9,18676622500000	9,26783458300000
1985	10,94034360400000	11,16026760500000	11,47403423500000	11,73578331100000	11,97225325200000	12,41326867900000	12,57363180200000
1986	13,76882312300000	13,89346767500000	14,10205423500000	14,29786651800000	14,39983618700000	14,59214621100000	14,73713081900000
1987	16,04969276400000	16,32742651800000	16,59528210500000	16,98661482000000	17,24371666800000	17,36427525300000	17,65597314700000
1988	19,25120793300000	19,32304917400000	19,68674546500000	19,83940810700000	19,93145470200000	20,05268679700000	20,07962726400000
1989	21,77687661200000	21,80381707900000	22,21914926500000	22,45038826100000	22,89041587300000	23,29452285800000	23,71883519700000
1990	26,80100000000000	26,88000000000000	27,52900000000000	28,01800000000000	28,44500000000000	29,06900000000000	29,55400000000000
1991	33,43500000000000	33,47800000000000	33,86600000000000	34,09100000000000	35,35000000000000	36,00100000000000	36,65300000000000
1992	39,94100000000000	39,69000000000000	39,96800000000000	40,49400000000000	40,92700000000000	41,20800000000000	41,66800000000000
1993	44,59500000000000	44,77500000000000	45,02900000000000	45,66000000000000	46,32600000000000	46,55500000000000	47,01300000000000
1994	50,48900000000000	50,64600000000000	51,21600000000000	51,46800000000000	52,20200000000000	52,48000000000000	52,79400000000000
1995	54,78300000000000	55,06000000000000	55,39600000000000	55,73300000000000	56,07400000000000	56,48700000000000	56,95900000000000
1996	59,06200000000000	59,36800000000000	59,79900000000000	60,40500000000000	60,89400000000000	61,15000000000000	61,32800000000000
1997	63,12400000000000	63,65100000000000	63,85100000000000	64,06200000000000	64,21000000000000	64,36300000000000	64,75100000000000
1998	67,06800000000000	66,98100000000000	67,24600000000000	67,51100000000000	67,63400000000000	67,86500000000000	68,15500000000000
1999	69,47900000000000	69,52900000000000	69,97100000000000	70,23400000000000	70,31700000000000	70,41500000000000	70,46400000000000
2000	71,44600000000000	71,84400000000000	72,36700000000000	72,71500000000000	72,86900000000000	73,03600000000000	73,13300000000000
2001	74,80000000000000	74,57000000000000	74,92500000000000	75,26700000000000	75,59400000000000	75,63600000000000	75,49000000000000
2002	76,45200000000000	76,45900000000000	76,86300000000000	77,14900000000000	77,21900000000000	77,12100000000000	77,46300000000000
2003	78,75200000000000	79,38700000000000	80,31400000000000	80,23700000000000	79,93000000000000	79,93000000000000	79,86100000000000
2004	79,37300000000000	79,38000000000000	79,71400000000000	80,00700000000000	80,42500000000000	80,77400000000000	80,96200000000000
2005	81,19200000000000	81,11500000000000	81,63100000000000	82,36300000000000	82,58600000000000	82,92800000000000	83,43700000000000
2006	84,50300000000000	84,42700000000000	84,92200000000000	85,46500000000000	85,67400000000000	86,17600000000000	86,64300000000000
2007	86,86700000000000	86,72000000000000	87,09000000000000	87,59100000000000	88,13500000000000	88,95800000000000	89,96200000000000
2008	93,34300000000000	93,71900000000000	94,50000000000000	94,86200000000000	95,95700000000000	97,38600000000000	98,48700000000000
2009	99,24000000000000	98,88000000000000	99,26000000000000	99,11000000000000	98,86000000000000		

(*) Este índice es calculado por el Instituto Nacional de Estadísticas desde marzo de 1928. Desde el mes y año indicado y hasta diciembre de 1957, se denominó "Índice del Costo de la Vida" y se calculaba considerando 43 artículos. Desde 1958 hasta la fecha, se ha calculado ininterrumpidamente de acuerdo con seis encuestas de presupuestos familiares que conformaron seis periodos bases sucesivos, utilizando la metodología de Laspeyres. La primera encuesta conformó la base 1958 con 125 artículos; la segunda conformó la base diciembre 1969 con 301 artículos; la tercera conformó la base diciembre 1978 con 348 artículos; la cuarta conformó la base abril 1989 con 368 artículos; la quinta conformó la base diciembre 1998 con 483 artículos y, finalmente, la sexta, actualmente vigente, conformó la base diciembre 2008 con 368 artículos. La serie histórica completa del IPC se puede consultar en la página en internet www.ine.cl.

Fuente: Instituto Nacional de Estadísticas (INE).

Agosto	Septiembre	Octubre	Noviembre	Diciembre	Promedio	% Dic. a Dic.	Año
0,0010711500000	0,0001082880000	0,0001085480000	0,0001083790000	0,0001073860000	0,000105400	5,5	1960
0,00011493100000	0,00011645400000	0,00011752600000	0,00011744600000	0,00011770600000	0,000113500	9,6	1961
0,00012731500000	0,00013082300000	0,00013917000000	0,00014787700000	0,00015030200000	0,000129300	27,7	1962
0,00019232700000	0,00020094400000	0,00020373000000	0,00021216700000	0,00021844900000	0,000187000	45,3	1963
0,00028373100000	0,00029073500000	0,00030051400000	0,00029719800000	0,00030248700000	0,000272000	38,5	1964
0,00036273900000	0,00036597600000	0,00037289000000	0,00037908200000	0,00038060500000	0,000351000	25,8	1965
0,00044525500000	0,00046069600000	0,00045944400000	0,00045298200000	0,00044516500000	0,000431000	17,0	1966
0,00052266200000	0,00053721200000	0,00054161000000	0,00054217400000	0,00054262500000	0,000509000	21,9	1967
0,00067120500000	0,00067932500000	0,00068857400000	0,00069725800000	0,00069421300000	0,000645000	27,9	1968
0,00088054000000	0,00088460000000	0,00088775800000	0,00089520300000	0,00089790900000	0,000843000	29,3	1969
0,00116262400000	0,00119364000000	0,00120379200000	0,00121157400000	0,00121157400000	0,001117000	34,9	1970
0,00136496700000	0,00137940300000	0,00140252500000	0,00143997100000	0,00147967200000	0,001340000	22,1	1971
0,00241908800000	0,00295641100000	0,00340655100000	0,00359772700000	0,00389785900000	0,002383000	163,4	1972
0,00976432600000	0,01141250600000	0,02140714500000	0,02262729100000	0,02370107000000	0,010793000	508,1	1973
0,07198162100000	0,08119645700000	0,09653568100000	0,10590841500000	0,11278850000000	0,065268000	375,9	1974
0,36229924500000	0,39572974600000	0,42901362300000	0,46411341300000	0,49705892300000	0,309850000	340,7	1975
1,08782257200000	1,17068828900000	1,24929059100000	1,29702267300000	1,36353406500000	0,966497000	174,3	1976
1,95701589100000	2,03001261100000	2,11526944000000	2,16178340700000	2,22926478300000	1,855231000	63,5	1977
2,69538582300000	2,77274746700000	2,82408877400000	2,86192934400000	2,90518372400000	2,598941000	30,3	1978
3,63031758100000	3,77267158400000	3,86447538900000	3,94727312500000	4,03530019200000	3,470000000	38,9	1979
4,81592305900000	4,91847604500000	5,06228263900000	5,19534005300000	5,29585941000000	4,680000000	31,2	1980
5,68902323000000	5,74238614800000	5,76068880600000	5,77114746700000	5,80107086000000	5,610000000	9,5	1981
6,13109973100000	6,39401885700000	6,70080625900000	6,92334332000000	7,00381691900000	6,160000000	20,7	1982
8,06682364600000	8,25507955400000	8,45495619400000	8,56709628400000	8,62113270100000	7,840000000	23,1	1983
9,29136258600000	9,56211427000000	10,34507155800000	10,46533829200000	10,60740435000000	9,402800000	23,0	1984
12,68518778000000	12,83946684600000	13,03294429400000	13,24153085400000	13,40945975600000	12,289800000	26,4	1985
14,83009787400000	15,05273357000000	15,28590810700000	15,50089302900000	15,73680170800000	14,683500000	17,4	1986
17,90842776600000	18,24920220300000	18,68934207000000	19,05016470500000	19,11262168700000	17,602700000	21,5	1987
20,24127005900000	20,43209835500000	20,74191371200000	21,13479551100000	21,53665746300000	20,190000000	12,7	1988
23,95680931300000	24,46643312700000	25,17137532200000	25,60466781500000	26,14796720800000	23,630000000	21,4	1989
30,14900000000000	31,62400000000000	32,83100000000000	33,12100000000000	33,29400000000000	29,780000000	27,3	1990
37,09700000000000	37,58200000000000	38,66900000000000	39,02600000000000	39,50600000000000	36,260000000	18,7	1991
42,26300000000000	43,24600000000000	43,86400000000000	44,49000000000000	44,52100000000000	41,860000000	12,7	1992
48,01700000000000	48,57600000000000	49,82600000000000	49,86900000000000	49,96800000000000	47,180000000	12,2	1993
53,38000000000000	53,64300000000000	53,96000000000000	54,28500000000000	54,43800000000000	52,580000000	8,9	1994
57,89500000000000	58,23900000000000	58,69000000000000	58,73200000000000	58,90100000000000	56,910000000	8,2	1995
61,59000000000000	61,89100000000000	62,33400000000000	62,58000000000000	62,80700000000000	61,100000000	6,6	1996
65,01400000000000	65,61800000000000	66,42200000000000	66,51200000000000	66,60400000000000	64,850000000	6,0	1997
68,38600000000000	68,74300000000000	69,29100000000000	69,35800000000000	69,71100000000000	68,160000000	4,7	1998
70,60300000000000	70,76300000000000	71,01400000000000	71,13300000000000	71,32100000000000	70,440000000	2,3	1999
73,32200000000000	73,76800000000000	74,21400000000000	74,46500000000000	74,54900000000000	73,140000000	4,5	2000
76,09600000000000	76,65400000000000	76,75800000000000	76,75100000000000	76,51400000000000	75,750000000	2,6	2001
77,75500000000000	78,41100000000000	79,09400000000000	79,02400000000000	78,67500000000000	77,640000000	2,8	2002
79,99300000000000	80,14600000000000	80,02100000000000	79,77700000000000	79,51900000000000	79,820000000	1,1	2003
81,26900000000000	81,31100000000000	81,54800000000000	81,75700000000000	81,45000000000000	80,660000000	2,4	2004
83,68100000000000	84,51000000000000	84,92200000000000	84,71900000000000	84,43400000000000	83,130000000	3,7	2005
86,87300000000000	86,88700000000000	86,66400000000000	86,51800000000000	86,60200000000000	85,950000000	2,6	2006
90,93800000000000	91,96900000000000	92,25500000000000	92,95200000000000	93,37700000000000	89,730000000	7,8	2007
99,40000000000000	100,46000000000000	101,34500000000000	101,21300000000000	100,00000000000000	97,560000000	7,1	2008
							2009

Índice de precios al consumidor (IPC), por divisiones (1)

(Diciembre 2008 = 100)

Período		Índice general				Alimentos y bebidas no alcohólicas		Bebidas alcohólicas y tabaco		Artículos de vestir y calzado		Alojamiento, agua, electricidad, gas y otros combustibles		Muebles, artículos para el hogar y para la conservación ordinaria para el hogar	
		100%				17,87253%		2,10142%		5,07003%		12,73379%		7,21683%	
		Índice	Variación porcentual			Índice	% Var. mes	Índice	% Var. mes	Índice	% Var. mes	Índice	% Var. mes	Índice	% Var. mes
En el mes	Respecto de dic.		En 12 meses												
2004	Prom.	80,66	- 2,4 (2)	1,1 (3)	69,36	-	75,11	-	102,97	-	73,54	-	87,31	-	
2005	Prom.	83,13	- 3,7 (2)	3,0 (3)	71,36	-	78,07	-	101,83	-	76,27	-	88,66	-	
2006	Prom.	85,95	- 2,6 (2)	3,4 (3)	73,29	-	82,95	-	101,05	-	79,83	-	90,72	-	
2007	Prom.	89,73	- 7,8 (2)	4,4 (3)	80,33	-	86,02	-	99,65	-	85,51	-	93,59	-	
2008	Prom.	97,56	- 7,1 (2)	8,7 (3)	94,05	-	94,32	-	99,67	-	97,86	-	97,24	-	
2007	Ene.	86,87	0,3	2,8	73,99	-0,4	82,96	0,1	99,92	-0,9	81,47	1,3	91,95	0,4	
	Feb.	86,72	-0,2	2,7	74,14	0,2	82,79	-0,2	99,52	-0,4	82,53	1,3	92,41	0,5	
	Mar.	87,09	0,4	2,6	74,73	0,8	83,04	0,3	100,02	0,5	82,94	0,5	92,87	0,5	
	Abr.	87,59	0,6	2,5	75,40	0,9	85,36	2,8	100,22	0,2	82,44	-0,6	93,06	0,2	
	May.	88,14	0,6	2,9	76,23	1,1	85,53	0,2	100,12	-0,1	83,02	0,7	93,15	0,1	
	Jun.	88,96	0,9	3,2	78,29	2,7	85,62	0,1	99,72	-0,4	84,27	1,5	93,15	0,0	
	Jul.	89,96	1,1	3,8	80,56	2,9	85,71	0,1	98,32	-1,4	85,03	0,9	93,43	0,3	
	Ago.	90,94	1,1	4,7	83,70	3,9	85,80	0,1	98,52	0,2	85,88	1,0	93,71	0,3	
	Sep.	91,97	1,1	5,8	85,96	2,7	88,12	2,7	99,51	1,0	87,17	1,5	94,37	0,7	
	Oct.	92,26	0,3	6,5	86,99	1,2	89,00	1,0	100,01	0,5	88,48	1,5	94,75	0,4	
	Nov.	92,95	0,8	7,4	87,51	0,6	89,09	0,1	100,01	0,0	90,60	2,4	95,13	0,4	
	Dic.	93,38	0,5	7,8	86,46	-1,2	89,18	0,1	99,91	-0,1	92,32	1,9	95,13	0,0	
2008	Ene.	93,34	0,0	7,5	85,60	-1,0	89,27	0,1	98,81	-1,1	92,69	0,4	95,13	0,0	
	Feb.	93,72	0,4	8,1	86,88	1,5	89,18	-0,1	98,51	-0,3	94,91	2,4	95,51	0,4	
	Mar.	94,50	0,8	8,5	89,05	2,5	89,27	0,1	99,30	0,8	94,34	-0,6	95,89	0,4	
	Abr.	94,86	0,4	8,3	90,30	1,4	89,63	0,4	99,60	0,3	95,47	1,2	96,27	0,4	
	May.	95,96	1,2	8,9	92,11	2,0	93,21	4,0	99,80	0,2	95,66	0,2	96,37	0,1	
	Jun.	97,39	1,5	9,5	94,41	2,5	93,40	0,2	99,80	0,0	97,19	1,6	96,56	0,2	
	Jul.	98,49	1,1	9,5	95,73	1,4	93,68	0,3	99,90	0,1	98,55	1,4	97,24	0,7	
	Ago.	99,40	0,9	9,3	96,59	0,9	95,93	2,4	99,60	-0,3	100,13	1,6	97,73	0,5	
	Sep.	100,46	1,1	9,2	97,85	1,3	98,81	3,0	100,10	0,5	101,53	1,4	98,12	0,4	
	Oct.	101,35	0,9	9,9	99,51	1,7	99,50	0,7	100,30	0,2	102,24	0,7	98,71	0,6	
	Nov.	101,21	-0,1	8,9	100,60	1,1	99,90	0,4	100,30	0,0	101,63	-0,6	99,40	0,7	
	Dic.	100,00	-1,2	7,1	100,00	-0,6	100,00	0,1	100,00	-0,3	100,00	-1,6	100,00	0,6	
2009	Ene.	99,24	-0,8	6,3	99,90	-0,1	100,28	0,3	89,47	-10,5	99,55	-0,5	100,38	0,4	
	Feb.	98,88	-0,4	5,5	98,48	-1,4	100,06	-0,2	91,11	1,8	100,27	0,7	101,04	0,7	
	Mar.	99,26	0,4	5,0	98,01	-0,5	104,35	4,3	92,14	1,1	99,52	-0,7	101,47	0,4	
	Abr.	99,11	-0,2	4,5	97,43	-0,6	103,92	-0,4	90,02	-2,3	99,36	-0,2	101,19	-0,3	
	May.	98,86	-0,3	3,0	97,65	0,2	103,73	-0,2	88,93	-1,2	98,94	-0,4	101,25	0,1	
	Jun.														
	Jul.														
	Ago.														
	Sep.														
	Oct.														
	Nov.														
	Dic.														

(1) La canasta de bienes y servicios de consumo de este índice consta de 368 productos, distribuidos en doce grupos, con el siguiente reparto: Alimentos y bebidas no alcohólicas, 76 productos; Bebidas alcohólicas y tabaco, 8 productos; Prendas de vestir y calzado, 47 productos; Alojamiento, agua, electricidad, gas y otros combustibles, 14 productos; Muebles, artículos para el hogar y para la conservación corriente del hogar, 52 productos; Salud, 35 productos; Transporte, 24 productos; Comunicaciones, 8 productos; Recreación y cultura 48 productos; Educación, 10 productos; Restaurantes y hoteles, 13 productos y, finalmente, Bienes y servicios diversos, con 33 productos.

(2) Variación diciembre a diciembre.

(3) Variación media anual.

Fuente: Instituto Nacional de Estadísticas (INE).

Índice de precios al consumidor (IPC), por divisiones (1) (continuación)

(Diciembre 2008 = 100)

Salud 5,52446%		Transporte 18,73769%		Comunicaciones 4,00767%		Recreación y cultura 9,22545%		Educación 6,193%		Restaurantes y hoteles 5,92649%		Bienes y servicios diversos 5,39064%		Periodo	
Índice	% Var. mes	Índice	% Var. mes	Índice	% Var. mes	Índice	% Var. mes	Índice	% Var. mes	Índice	% Var. mes	Índice	% Var. mes		
89,85	-	89,16	-	77,56	-	96,94	-	79,54	-	74,84	-	85,68	-	Prom.	2004
92,48	-	95,32	-	80,81	-	96,26	-	83,21	-	76,70	-	86,43	-	Prom.	2005
93,98	-	100,96	-	83,80	-	95,77	-	87,60	-	80,13	-	88,61	-	Prom.	2006
95,74	-	102,11	-	85,46	-	95,71	-	92,02	-	85,66	-	89,90	-	Prom.	2007
98,67	-	105,17	-	91,52	-	97,69	-	98,28	-	95,45	-	94,89	-	Prom.	2008
94,27	0,6	102,52	0,9	84,25	-0,1	95,72	0,1	88,89	0,1	82,08	0,2	88,66	-0,2	Ene.	2007
94,36	0,1	99,65	-2,8	84,67	0,5	95,43	-0,3	88,89	0,0	82,16	0,1	89,01	0,4	Feb.	
94,17	-0,2	98,65	-1,0	83,32	-1,6	95,43	0,0	92,45	4,0	82,49	0,4	89,46	0,5	Mar.	
96,05	2,0	100,03	1,4	83,65	0,4	95,62	0,2	92,45	0,0	82,57	0,1	89,55	0,1	Abr.	
96,53	0,5	101,33	1,3	84,40	0,9	95,43	-0,2	92,45	0,0	82,74	0,2	89,73	0,2	May.	
96,34	-0,2	102,34	1,0	84,65	0,3	95,43	0,0	92,45	0,0	82,91	0,2	89,82	0,1	Jun.	
97,30	1,0	103,47	1,1	85,50	1,0	95,53	0,1	92,45	0,0	86,14	3,9	89,73	-0,1	Jul.	
97,11	-0,2	103,26	-0,2	86,36	1,0	95,82	0,3	92,54	0,1	87,43	1,5	90,00	0,3	Ago.	
97,01	-0,1	103,67	0,4	86,71	0,4	96,01	0,2	92,63	0,1	89,00	1,8	90,00	0,0	Sep.	
95,36	-1,7	102,32	-1,3	86,88	0,2	95,91	-0,1	92,72	0,1	89,44	0,5	90,45	0,5	Oct.	
94,98	-0,4	103,34	1,0	87,23	0,4	95,91	0,0	92,81	0,1	90,25	0,9	90,81	0,4	Nov.	
95,36	0,4	104,79	1,4	87,93	0,8	96,29	0,4	93,46	0,7	90,70	0,5	91,54	0,8	Dic.	
96,79	1,5	104,69	-0,1	88,02	0,1	96,48	0,2	93,65	0,2	91,33	0,7	91,81	0,3	Ene.	2008
97,08	0,3	102,60	-2,0	86,96	-1,2	95,90	-0,6	93,65	0,0	91,42	0,1	91,99	0,2	Feb.	
97,86	0,8	101,27	-1,3	86,53	-0,5	96,38	0,5	98,80	5,5	92,06	0,7	92,63	0,7	Mar.	
98,15	0,3	99,55	-1,7	86,36	-0,2	96,67	0,3	98,80	0,0	92,52	0,5	92,91	0,3	Abr.	
98,64	0,5	102,24	2,7	87,83	1,7	96,96	0,3	98,90	0,1	93,63	1,2	93,10	0,2	May.	
97,26	-1,4	106,02	3,7	89,59	2,0	97,25	0,3	99,00	0,1	94,85	1,3	93,94	0,9	Jun.	
99,40	2,2	107,50	1,4	91,20	1,8	97,64	0,4	99,10	0,1	96,08	1,3	94,50	0,6	Jul.	
99,80	0,4	108,90	1,3	92,84	1,8	97,54	-0,1	99,20	0,1	97,43	1,4	95,35	0,9	Ago.	
99,50	-0,3	110,64	1,6	94,60	1,9	98,61	1,1	99,30	0,1	97,92	0,5	96,02	0,7	Sep.	
99,60	0,1	111,53	0,8	95,74	1,2	99,20	0,6	99,40	0,1	98,61	0,7	97,36	1,4	Oct.	
100,00	0,4	107,07	-4,0	98,52	2,9	99,60	0,4	99,50	0,1	99,60	1,0	99,11	1,8	Nov.	
100,00	0,0	100,00	-6,6	100,00	1,5	100,00	0,4	100,00	0,5	100,00	0,4	100,00	0,9	Dic.	
99,43	-0,6	98,35	-1,7	98,80	-1,2	100,69	0,7	100,23	0,2	100,23	0,2	102,06	2,1	Ene.	2009
99,79	0,4	99,61	1,3	99,26	0,5	100,78	0,1	100,23	0,0	100,40	0,2	90,58	-11,2	Feb.	
100,43	0,6	98,59	-1,0	98,47	-0,8	100,24	-0,5	108,83	8,6	101,21	0,8	91,50	1,0	Mar.	
102,70	2,3	99,15	0,6	98,06	-0,4	99,50	-0,7	108,65	-0,2	100,99	-0,2	91,23	-0,3	Abr.	
100,01	-2,6	99,36	0,2	97,82	-0,2	98,34	-1,2	108,79	0,1	101,31	0,3	91,57	0,4	May.	
														Jun.	
														Jul.	
														Ago.	
														Sep.	
														Oct.	
														Nov.	
														Dic.	

Índice de precios al por mayor (IPM)

(Noviembre 2007=100)

Año	Enero	Febrero	Marzo	Abril	Mayo	Junio
2005	78,6800000000	79,3200000000	80,9500000000	82,2900000000	82,2200000000	83,3800000000
2006	82,9300000000	84,0300000000	84,3500000000	86,9800000000	88,5800000000	90,4400000000
2007	88,1200000000	86,8600000000	88,8400000000	90,9100000000	91,7000000000	94,1300000000
2008	98,8600000000	98,2100000000	98,0700000000	99,7600000000	103,6700000000	107,0600000000
2009	118,5800000000	115,5900000000	113,2300000000	111,4000000000	110,4500000000	

Índice de precios al por mayor (IPM)

(Junio 1992=100)

Año	Enero	Febrero	Marzo	Abril	Mayo	Junio
1975	0,2581825840	0,2983100406	0,3418225150	0,4308827591	0,5009183467	0,6033686925
1976	1,2391092947	1,3799731641	1,5187803139	1,6863601140	1,9261179182	2,1335895092
1977	2,9377883023	3,2078612965	3,4608163849	3,6507201625	3,7971328900	3,9128019441
1978	4,6330180196	4,8234788255	5,0351067041	5,2224395823	5,3762007975	5,5282480798
1979	6,4595350057	6,6642000314	6,9254676948	7,2649978244	7,4665991948	7,8847131530
1980	10,1478117253	10,3581327300	10,7418823312	10,9800761715	11,2648032930	11,4697896811
1981	12,9503921372	12,8856697418	12,7712218650	12,8247822716	12,8522694723	12,6455477269
1982	12,2191854662	12,1060016150	12,1193488683	11,9352296145	11,7785547131	12,2102944387
1983	17,3454734065	17,3043818626	17,7425274128	18,2631345650	18,9708389295	19,4690364076
1984	21,3930119095	21,7755189093	22,3963482943	22,6966507821	23,2628485524	23,5507892983
1985	30,8325836662	31,7653917076	32,3771800960	33,4449175138	34,3255791433	35,6595974785
1986	38,9979105014	39,6674370081	40,1522658087	40,6079577481	40,2714912738	41,0539873902
1987	44,7789208521	45,1721827815	46,4430641095	47,9445765482	48,8226244299	49,5022845656
1988	51,9915794471	51,6909984452	52,0596440118	52,6243206666	53,0400136943	53,7488535395
1989	55,1901426571	56,4038000466	57,2047423669	58,2913544720	59,6481252678	60,7067359924
1990	68,1543105308	68,0541097221	68,3817494414	69,4068313513	69,8881037409	71,2433105730
1991	84,4459508011	85,1305384942	85,9014655627	86,2848081048	88,2463830121	90,4582135633
1992	98,7526424027	98,2859170195	98,1724332300	98,5763001200	99,2305726229	100,0000000000
1993	105,9700000000	105,7000000000	106,7700000000	108,0300000000	109,6100000000	109,9300000000
1994	114,2000000000	114,4600000000	115,8100000000	115,9200000000	117,0100000000	118,2800000000
1995	123,5300000000	124,3100000000	126,4700000000	126,8200000000	125,8000000000	125,0400000000
1996	133,3100000000	132,6300000000	134,2000000000	135,9500000000	135,7500000000	136,1000000000
1997	138,3000000000	137,7300000000	135,8100000000	136,0300000000	136,6400000000	138,1100000000
1998	140,0400000000	140,1200000000	139,8800000000	140,4600000000	140,2000000000	139,7600000000
1999	139,8400000000	139,9200000000	141,1600000000	143,1200000000	142,7600000000	143,9000000000
2000	158,1900000000	158,3000000000	158,6300000000	157,3600000000	159,4500000000	162,8100000000
2001	171,3400000000	171,1100000000	170,9000000000	174,2100000000	176,7800000000	176,6700000000
2002	178,0800000000	178,9700000000	181,2700000000	185,4900000000	185,6300000000	185,3200000000
2003	201,6400000000	207,2500000000	212,0300000000	203,6000000000	200,1300000000	201,9500000000
2004	191,7400000000	193,3800000000	197,7200000000	201,9900000000	208,5800000000	212,3700000000
2005	208,5600000000	210,2700000000	214,5700000000	218,1300000000	217,9400000000	221,0200000000
2006	219,8300000000	222,7500000000	223,5900000000	230,5600000000	234,8200000000	239,7400000000
2007	233,5800000000	230,2500000000	235,5000000000	240,9900000000	243,0700000000	249,5200000000

Fuente: Instituto Nacional de Estadísticas (INE).

Julio	Agosto	Septiembre	Octubre	Noviembre	Diciembre	Promedio	Año
84,4200000000	84,4300000000	84,5200000000	84,9000000000	83,0600000000	81,3300000000	82,4600000000	2005
92,7400000000	93,7900000000	90,5100000000	88,2600000000	88,1100000000	87,7700000000	88,2100000000	2006
96,3600000000	96,7000000000	97,2200000000	98,1300000000	100,0000000000	100,0700000000	94,0900000000	2007
110,2700000000	114,1800000000	116,0400000000	123,1100000000	125,1400000000	122,7600000000	109,7600000000	2008
							2009

Julio	Agosto	Septiembre	Octubre	Noviembre	Diciembre	Promedio	Año
0,6973564940	0,7668993259	0,8443048256	0,9500330682	1,0532761080	1,0945604694	0,6533262691	1975
2,2934994591	2,4209303785	2,5795977271	2,6152261095	2,6308871724	2,7527263854	2,0980664622	1976
4,0350482161	4,1846317197	4,2591449574	4,3719860220	4,4805422541	4,5428651433	3,9034449411	1977
5,6511370767	5,8567019173	6,0492622911	6,1842345157	6,2907340282	6,3086446282	5,5799338722	1978
8,6104780866	9,2418695838	9,7425951131	9,8637273287	9,9323489216	9,9875375646	8,3370057919	1979
11,8712356407	12,1188775367	12,3796738685	12,6129401514	12,8719368536	12,7985805207	11,6346450420	1980
12,7133552017	12,7542539282	12,6468974492	12,5925871969	12,3718968975	12,2964838450	12,6921131444	1981
12,6842826130	13,6809346591	14,7059308724	15,7945782729	16,8553956861	17,1644392322	13,6045146710	1982
20,2608306105	20,8331342672	21,7609076304	22,1302387702	21,9955450596	21,4876852842	19,7969778505	1983
23,9101796266	24,1431031229	25,9535948352	27,9889974070	28,9520135178	29,3203377219	24,6119494981	1984
36,5006244072	36,7557861843	37,4287619812	37,9647945305	38,1926833485	38,1897910866	35,2864742620	1985
42,4805152597	43,7194317369	44,2364396298	45,5314659890	45,3785403161	45,1560718112	42,2711262061	1986
51,2478824893	52,6124088322	53,8792409933	55,5325650486	55,9779305416	52,8653210721	50,3982501887	1987
54,0071860926	53,7181527144	54,0864983427	54,6328573384	54,5237655023	54,6179461212	53,3951513263	1988
61,9434029326	63,2680803329	64,4974202095	66,1697046486	67,1333420601	67,0687267856	61,4604648143	1989
73,9339497351	75,7063492863	79,8108974860	84,2840484040	84,9366283981	84,3259969145	74,8438571320	1990
92,3010129130	92,8455080065	93,9288422147	96,0010086496	97,6796132167	98,2307712249	90,9545096470	1991
101,5800000000	102,8400000000	104,4500000000	104,9000000000	105,6400000000	106,9500000000	101,6148221163	1992
110,5400000000	112,0400000000	112,8400000000	114,2500000000	114,0500000000	114,1400000000	110,3200000000	1993
118,9900000000	120,7900000000	121,7500000000	122,1000000000	123,4600000000	123,0900000000	118,8200000000	1994
126,0800000000	127,4600000000	129,7300000000	132,0800000000	133,2500000000	133,1800000000	127,8100000000	1995
135,4700000000	135,9900000000	136,9300000000	137,8500000000	137,9200000000	137,3200000000	135,7900000000	1996
137,5100000000	137,0500000000	139,0000000000	139,9600000000	140,0600000000	139,9700000000	138,0100000000	1997
141,2600000000	140,8400000000	141,3500000000	142,0600000000	141,1300000000	140,3700000000	140,6200000000	1998
147,5200000000	150,0800000000	153,1900000000	156,4200000000	158,1300000000	159,3700000000	147,9500000000	1999
165,9100000000	166,5900000000	171,8000000000	172,8000000000	174,1100000000	171,9600000000	164,8300000000	2000
178,2400000000	183,0100000000	185,6000000000	184,8700000000	182,2000000000	177,3400000000	177,6900000000	2001
190,9600000000	193,3400000000	198,1200000000	205,0900000000	199,6900000000	195,8400000000	189,8200000000	2002
203,1000000000	205,6300000000	203,4900000000	199,1400000000	196,2100000000	193,8200000000	202,3300000000	2003
212,9100000000	215,8400000000	213,2600000000	216,8900000000	215,2400000000	208,8600000000	207,4000000000	2004
223,7800000000	223,8200000000	224,0400000000	225,0400000000	220,1800000000	215,5900000000	218,5800000000	2005
245,8400000000	248,6200000000	239,9200000000	233,9500000000	233,5600000000	232,6500000000	233,8200000000	2006
255,4200000000	256,3200000000	257,7100000000	260,1100000000	265,0800000000			2007

Índice de precios al por mayor (IPM), por origen y categorías (1)

(Noviembre 2007 = 100)

Período	Índice general				Productos nacionales								
	Índice	Variación porcentual			Total		Agricultura, Ganadería, Caza y Silvicultura (4)		Pesca (4)		Explotación de minas y canteras		
		En el mes	Respecto de diciembre	En 12 meses	Índice	% Var. mes	Índice	% Var. mes	Índice	% Var. mes	Índice	% Var. mes	
2005 Prom.	82,46	-	3,2 (2)	- (3)	81,00	-	-	-	-	-	-	71,97	-
2006 Prom.	88,21	-	7,9 (2)	7,0 (3)	87,61	-	-	-	-	-	-	89,31	-
2007 Prom.	94,09	-	14,0 (2)	6,7 (3)	93,76	-	99,32	-	103,28	-	-	93,75	-
2008 Prom.	109,76	-	22,7 (2)	16,5 (3)	109,97	-	102,62	-	112,77	-	-	100,51	-
2007 Ene.	88,12	0,4	0,4	6,3	87,13	0,4	-	-	-	-	-	92,27	-1,1
Feb.	86,86	-1,4	-1,0	3,4	85,41	-2,0	-	-	-	-	-	89,53	-3,0
Mar.	88,84	2,3	1,2	5,3	87,61	2,6	-	-	-	-	-	85,48	-4,5
Abr.	90,91	2,3	3,6	4,5	90,15	2,9	-	-	-	-	-	85,28	-0,2
May.	91,70	0,9	4,5	3,5	91,50	1,5	-	-	-	-	-	88,52	3,8
Jun.	94,13	2,7	7,3	4,1	93,90	2,6	-	-	-	-	-	96,81	9,4
Jul.	96,36	2,4	9,8	3,9	96,48	2,8	-	-	-	-	-	98,80	2,1
Ago.	96,70	0,4	10,2	3,1	96,65	0,2	-	-	-	-	-	97,90	-0,9
Sep.	97,22	0,5	10,8	7,4	97,51	0,9	-	-	-	-	-	100,11	2,3
Oct.	98,13	0,9	11,8	11,2	98,32	0,8	-	-	-	-	-	99,37	-0,7
Nov.	100,00	1,9	13,9	13,5	100,00	1,7	100,00	-	100,00	-	-	100,00	0,6
Dic.	100,07	0,1	14,0	14,0	100,53	0,5	98,64	-1,4	106,56	6,6	-	90,90	-9,1
2008 Ene.	98,86	-1,2	-1,2	12,2	99,60	-0,9	94,44	-4,3	96,35	-9,6	-	87,04	-4,2
Feb.	98,21	-0,7	-1,9	13,1	99,27	-0,3	89,05	-5,7	94,60	-1,8	-	88,80	2,0
Mar.	98,07	-0,1	-2,0	10,4	100,81	1,6	92,89	4,3	92,27	-2,5	-	92,46	4,1
Abr.	99,76	1,7	-0,3	9,7	102,71	1,9	94,95	2,2	101,62	10,1	-	96,94	4,9
May.	103,67	3,9	3,6	13,1	106,11	3,3	97,53	2,7	99,50	-2,1	-	105,44	8,8
Jun.	107,06	3,3	7,0	13,7	108,97	2,7	101,00	3,6	108,19	8,7	-	110,81	5,1
Jul.	110,27	3,0	10,2	14,4	112,51	3,2	106,45	5,4	107,34	-0,8	-	112,25	1,3
Ago.	114,18	3,5	14,1	18,1	115,39	2,6	108,78	2,2	112,50	4,8	-	117,06	4,3
Sep.	116,04	1,6	16,0	19,4	116,90	1,3	109,65	0,8	120,43	7,0	-	110,81	-5,3
Oct.	123,11	6,1	23,0	25,5	119,58	2,3	111,58	1,8	128,17	6,4	-	113,09	2,1
Nov.	125,14	1,6	25,1	25,1	120,66	0,9	115,60	3,6	143,17	11,7	-	94,14	-16,8
Dic.	122,76	-1,9	22,7	22,7	117,17	-2,9	109,54	-5,2	149,08	4,1	-	77,24	-18,0
2009 Ene.	118,58	-3,4	-3,4	19,9	115,09	-1,8	110,29	0,7	146,60	-1,7	-	66,99	-13,3
Feb.	115,59	-2,5	-5,8	17,7	113,63	-1,3	104,62	-5,1	148,81	1,5	-	67,12	0,2
Mar.	113,23	-2,0	-7,8	15,5	112,00	-1,4	103,06	-1,5	142,00	-4,6	-	71,94	7,2
Abr.	111,40	-1,6	-9,3	11,7	110,40	-1,4	101,74	-1,3	132,25	-6,9	-	73,83	2,6
May.	110,45	-0,8	-10,0	6,5	110,10	-0,3	101,18	-0,6	146,91	11,1	-	77,46	4,9
Jun.													
Jul.													
Ago.													
Sep.													
Oct.													
Nov.													
Dic.													

(1) Los datos anteriores a noviembre de 2007 corresponden a datos empalmados.

(2) Variación diciembre a diciembre.

(3) Variación media anual.

(4) Estas categorías no muestran información en los meses anteriores a noviembre de 2007, porque en la base anterior correspondían a un solo sector, lo que impidió el empalme de sus índices.

(5) Esta categoría es nueva y no registra datos anteriores a noviembre de 2007.

Fuente: Instituto Nacional de Estadísticas (INE).

Índice de precios al por mayor (IPM), por origen y categorías (1) (Continuación)

(Noviembre 2007 = 100)

Industrias Manufactureras		Suministro Electricidad, Gas y Agua (5)		Productos importados				Explotación de minas y canteras		Industrias Manufactureras			
Indice	% Var. mes	Indice	% Var. mes	Indice	% Var. mes	Indice	% Var. mes	Indice	% Var. mes	Indice	% Var. mes		
84,19	-	-	-	87,65	-	83,34	-	66,94	-	94,75	-	Prom.	2005
89,32	-	-	-	90,35	-	83,30	-	75,52	-	95,52	-	Prom.	2006
94,51	-	101,56	-	95,30	-	92,68	-	81,47	-	100,04	-	Prom.	2007
111,00	-	116,12	-	109,37	-	120,73	-	120,09	-	107,06	-	Prom.	2008
87,53	-0,6			91,65	0,4	89,99	-0,1	66,64	-8,6	100,15	2,7	Ene.	2007
87,20	-0,4			92,01	0,4	90,64	0,7	67,92	1,9	100,20	0,0	Feb.	
89,95	3,2			93,24	1,3	89,46	-1,3	72,43	6,6	100,37	0,2	Mar.	
93,30	3,7			93,64	0,4	91,84	2,7	74,80	3,3	100,05	-0,3	Abr.	
94,39	1,2			92,42	-1,3	89,19	-2,9	76,15	1,8	97,99	-2,1	May.	
95,41	1,1			94,97	2,8	89,98	0,9	78,61	3,2	100,61	2,7	Jun.	
96,26	0,9			95,91	1,0	88,34	-1,8	85,90	9,3	99,46	-1,1	Jul.	
95,81	-0,5			96,85	1,0	90,63	2,6	84,24	-1,9	101,25	1,8	Ago.	
96,18	0,4			96,19	-0,7	95,47	5,3	83,22	-1,2	100,60	-0,6	Sep.	
96,97	0,8			97,44	1,3	94,37	-1,2	87,93	5,7	100,73	0,1	Oct.	
100,00	3,1	100,00	-	100,00	2,6	100,00	6,0	100,00	13,7	100,00	-0,7	Nov.	
101,13	1,1	103,12	3,1	99,23	-0,8	102,26	2,3	99,83	-0,2	99,04	-1,0	Dic.	
100,61	-0,5	105,97	2,8	97,50	-1,7	98,91	-3,3	101,22	1,4	96,77	-2,3	Ene.	2008
99,88	-0,7	111,99	5,7	96,27	-1,3	97,88	-1,0	101,98	0,8	95,16	-1,7	Feb.	
100,91	1,0	113,38	1,2	93,04	-3,4	97,24	-0,7	96,40	-5,5	92,29	-3,0	Mar.	
102,53	1,6	114,42	0,9	94,34	1,4	102,22	5,1	101,17	4,9	92,85	0,6	Abr.	
106,36	3,7	114,58	0,1	99,18	5,1	101,39	-0,8	110,68	9,4	96,97	4,4	May.	
109,68	3,1	112,39	-1,9	103,55	4,4	123,84	22,1	115,76	4,6	100,73	3,9	Jun.	
113,87	3,8	112,14	-0,2	106,17	2,5	127,36	2,8	122,36	5,7	102,58	1,8	Jul.	
116,46	2,3	115,84	3,3	111,95	5,4	127,65	0,2	138,04	12,8	106,65	4,0	Ago.	
118,35	1,6	118,88	2,6	114,46	2,2	138,97	8,9	142,64	3,3	108,53	1,8	Sep.	
121,33	2,5	120,29	1,2	129,58	13,2	151,62	9,1	159,10	11,5	123,46	13,8	Oct.	
122,46	0,9	126,12	4,8	133,34	2,9	148,88	-1,8	135,26	-15,0	132,58	7,4	Nov.	
119,55	-2,4	127,43	1,0	133,01	-0,2	132,77	-10,8	116,46	-13,9	136,13	2,7	Dic.	
117,17	-2,0	128,21	0,6	124,98	-6,0	120,43	-9,3	92,88	-20,2	131,13	-3,7	Ene.	2009
114,45	-2,3	136,36	6,4	119,19	-4,6	104,02	-13,6	74,62	-19,7	127,95	-2,4	Feb.	
111,96	-2,2	136,77	0,3	115,50	-3,1	111,54	7,2	70,09	-6,1	124,12	-3,0	Mar.	
110,07	-1,7	135,90	-0,6	113,22	-2,0	108,98	-2,3	70,07	0,0	121,42	-2,2	Abr.	
109,27	-0,7	134,52	-1,0	111,10	-1,9	107,55	-1,3	71,17	1,6	118,68	-2,3	May.	
												Jun.	
												Jul.	
												Ago.	
												Sep.	
												Oct.	
												Nov.	
												Dic.	

Unidad de fomento (UF) (*)

(Pesos)

Día	2008					2009						
	Ago.	Sep.	Oct.	Nov.	Dic.	Ene.	Feb.	Mar.	Abr.	May.	Jun.	Jul.
1	20.551,08	20.798,32	20.994,61	21.216,34	21.416,58	21.451,88	21.255,10	21.067,76	20.957,06	20.996,77	20.987,93	20.930,92
2	20.560,95	20.805,66	21.000,88	21.223,83	21.422,97	21.451,19	21.246,83	21.061,72	20.954,35	20.999,56	20.986,58	20.928,83
3	20.570,83	20.813,01	21.007,16	21.231,32	21.429,37	21.450,50	21.238,55	21.055,68	20.951,64	21.002,36	20.985,22	20.926,73
4	20.580,71	20.820,35	21.013,43	21.238,81	21.435,77	21.449,80	21.230,28	21.049,64	20.948,93	21.005,15	20.983,87	20.924,63
5	20.590,59	20.827,70	21.019,71	21.246,31	21.442,18	21.449,11	21.222,02	21.043,60	20.946,22	21.007,95	20.982,51	20.922,54
6	20.600,49	20.835,05	21.025,99	21.253,81	21.448,58	21.448,42	21.213,75	21.037,57	20.943,51	21.010,74	20.981,16	20.920,44
7	20.610,38	20.842,41	21.032,27	21.261,31	21.454,99	21.447,73	21.205,49	21.031,53	20.940,81	21.013,54	20.979,80	20.918,35
8	20.620,28	20.849,76	21.038,55	21.268,82	21.461,40	21.447,03	21.197,24	21.025,50	20.938,10	21.016,33	20.978,45	20.916,25
9	20.630,19	20.857,12	21.044,83	21.276,32	21.467,81	21.446,34	21.188,98	21.019,47	20.935,39	21.019,13	20.977,09	20.914,16
10	20.637,47	20.863,35	21.052,26	21.282,68	21.467,12	21.437,99	21.182,90	21.016,75	20.938,18	21.017,77	20.974,99	
11	20.644,76	20.869,58	21.059,69	21.289,03	21.466,42	21.429,64	21.176,83	21.014,04	20.940,96	21.016,42	20.972,89	
12	20.652,04	20.875,82	21.067,12	21.295,39	21.465,73	21.421,30	21.170,75	21.011,32	20.943,75	21.015,06	20.970,79	
13	20.659,33	20.882,05	21.074,56	21.301,75	21.465,04	21.412,96	21.164,68	21.008,60	20.946,54	21.013,70	20.968,69	
14	20.666,62	20.888,29	21.082,00	21.308,12	21.464,35	21.404,62	21.158,61	21.005,89	20.949,32	21.012,34	20.966,59	
15	20.673,92	20.894,53	21.089,44	21.314,48	21.463,65	21.396,29	21.152,54	21.003,17	20.952,11	21.010,99	20.964,49	
16	20.681,22	20.900,77	21.096,88	21.320,85	21.462,96	21.387,96	21.146,47	21.000,46	20.954,90	21.009,63	20.962,39	
17	20.688,52	20.907,01	21.104,33	21.327,22	21.462,27	21.379,63	21.140,41	20.997,74	20.957,69	21.008,27	20.960,29	
18	20.695,82	20.913,26	21.111,78	21.333,59	21.461,58	21.371,30	21.134,35	20.995,03	20.960,48	21.006,92	20.958,19	
19	20.703,12	20.919,50	21.119,23	21.339,96	21.460,88	21.362,98	21.128,28	20.992,31	20.963,27	21.005,56	20.956,09	
20	20.710,43	20.925,75	21.126,68	21.346,33	21.460,19	21.354,66	21.122,22	20.989,60	20.966,06	21.004,20	20.953,99	
21	20.717,74	20.932,00	21.134,14	21.352,71	21.459,50	21.346,35	21.116,17	20.986,88	20.968,85	21.002,85	20.951,89	
22	20.725,05	20.938,26	21.141,60	21.359,09	21.458,80	21.338,04	21.110,11	20.984,17	20.971,64	21.001,49	20.949,80	
23	20.732,37	20.944,51	21.149,06	21.365,47	21.458,11	21.329,73	21.104,05	20.981,46	20.974,43	21.000,13	20.947,70	
24	20.739,69	20.950,77	21.156,53	21.371,85	21.457,42	21.321,42	21.098,00	20.978,75	20.977,22	20.998,78	20.945,60	
25	20.747,01	20.957,02	21.163,99	21.378,23	21.456,73	21.313,12	21.091,95	20.976,03	20.980,01	20.997,42	20.943,50	
26	20.754,33	20.963,28	21.171,46	21.384,62	21.456,03	21.304,82	21.085,90	20.973,32	20.982,80	20.996,07	20.941,41	
27	20.761,65	20.969,55	21.178,94	21.391,01	21.455,34	21.296,53	21.079,85	20.970,61	20.985,59	20.994,71	20.939,31	
28	20.768,98	20.975,81	21.186,41	21.397,40	21.454,65	21.288,24	21.073,81	20.967,90	20.988,39	20.993,35	20.937,21	
29	20.776,31	20.982,08	21.193,89	21.403,79	21.453,96	21.279,95		20.965,19	20.991,18	20.992,00	20.935,11	
30	20.783,65	20.988,34	21.201,37	21.410,18	21.453,26	21.271,66		20.962,48	20.993,97	20.990,64	20.933,02	
31	20.790,98		21.208,85		21.452,57	21.263,38		20.959,77		20.989,29		
Promedio	20.678,27	20.896,36	21.098,31	21.316,35	21.454,72	21.379,18	21.158,43	21.004,32	20.960,11	21.004,81	20.962,55	

(*) La Unidad de Fomento (UF) es uno de los sistemas de reajustabilidad autorizados por el Banco Central para las operaciones de crédito de dinero en moneda nacional que realicen las empresas bancarias, sociedades financieras y cooperativas de ahorro y crédito. Esta unidad se reajusta diariamente a partir del diez de cada mes y hasta el nueve del mes siguiente, de acuerdo con la tasa promedio geométrica correspondiente a la variación del Índice de Precios al Consumidor (IPC) en el mes calendario anterior al período para el cual esta unidad se calcula. Más antecedentes metodológicos de esta unidad se pueden obtener del capítulo II.B.3 del *Compendio de Normas Financieras (CNF)*, disponible en el sitio *web* www.bcentral.cl.

Índice de valor promedio (IVP) (*)

(Pesos)

Día	2008					2009						
	Ago.	Sep.	Oct.	Nov.	Dic.	Ene.	Feb.	Mar.	Abr.	May.	Jun.	Jul.
1	20.935,17	21.116,58	21.315,90	21.535,43	21.764,44	21.973,88	22.098,22	22.141,94	22.134,48	22.097,23	22.022,93	21.938,79
2	20.940,01	21.122,80	21.322,72	21.542,63	21.772,26	21.980,28	22.101,40	22.142,85	22.133,84	22.095,77	22.020,21	21.935,96
3	20.944,85	21.129,03	21.329,55	21.549,83	21.780,09	21.986,69	22.104,58	22.143,77	22.133,20	22.094,31	22.017,49	21.933,13
4	20.949,68	21.135,26	21.336,37	21.557,03	21.787,91	21.993,10	22.107,77	22.144,68	22.132,56	22.092,85	22.014,77	21.930,30
5	20.954,52	21.141,49	21.343,20	21.564,24	21.795,74	21.999,51	22.110,95	22.145,59	22.131,92	22.091,39	22.012,05	21.927,47
6	20.959,36	21.147,72	21.350,02	21.571,45	21.803,58	22.005,92	22.114,13	22.146,51	22.131,28	22.089,93	22.009,33	21.924,63
7	20.964,20	21.153,96	21.356,85	21.578,66	21.811,41	22.012,33	22.117,32	22.147,42	22.130,63	22.088,48	22.006,62	21.921,80
8	20.969,04	21.160,19	21.363,69	21.585,87	21.819,25	22.018,75	22.120,50	22.148,33	22.129,99	22.087,02	22.003,90	21.918,98
9	20.973,89	21.166,43	21.370,52	21.593,09	21.827,09	22.025,17	22.123,69	22.149,24	22.129,35	22.085,56	22.001,18	21.916,15
10	20.980,07	21.173,20	21.377,66	21.600,85	21.833,45	22.028,34	22.124,60	22.148,60	22.127,89	22.082,83	21.998,34	
11	20.986,26	21.179,98	21.384,81	21.608,61	21.839,82	22.031,51	22.125,51	22.147,96	22.126,43	22.080,11	21.995,50	
12	20.992,45	21.186,75	21.391,96	21.616,38	21.846,18	22.034,68	22.126,43	22.147,31	22.124,97	22.077,38	21.992,66	
13	20.998,64	21.193,53	21.399,11	21.624,14	21.852,55	22.037,86	22.127,34	22.146,67	22.123,51	22.074,65	21.989,82	
14	21.004,83	21.200,31	21.406,26	21.631,92	21.858,92	22.041,03	22.128,25	22.146,03	22.122,05	22.071,93	21.986,98	
15	21.011,02	21.207,09	21.413,42	21.639,69	21.865,29	22.044,20	22.129,16	22.145,39	22.120,58	22.069,20	21.984,15	
16	21.017,21	21.213,88	21.420,58	21.647,46	21.871,66	22.047,38	22.130,08	22.144,75	22.119,12	22.066,48	21.981,31	
17	21.023,41	21.220,66	21.427,74	21.655,24	21.878,04	22.050,55	22.130,99	22.144,11	22.117,66	22.063,75	21.978,47	
18	21.029,61	21.227,45	21.434,90	21.663,03	21.884,41	22.053,73	22.131,90	22.143,46	22.116,20	22.061,03	21.975,64	
19	21.035,81	21.234,24	21.442,06	21.670,81	21.890,79	22.056,90	22.132,81	22.142,82	22.114,74	22.058,31	21.972,80	
20	21.042,01	21.241,04	21.449,23	21.678,60	21.897,17	22.060,08	22.133,73	22.142,18	22.113,28	22.055,58	21.969,96	
21	21.048,21	21.247,83	21.456,40	21.686,39	21.903,55	22.063,25	22.134,64	22.141,54	22.111,82	22.052,86	21.967,13	
22	21.054,42	21.254,63	21.463,57	21.694,18	21.909,94	22.066,43	22.135,55	22.140,90	22.110,36	22.050,14	21.964,29	
23	21.060,63	21.261,43	21.470,75	21.701,98	21.916,32	22.069,61	22.136,46	22.140,26	22.108,90	22.047,41	21.961,46	
24	21.066,84	21.268,23	21.477,93	21.709,77	21.922,71	22.072,78	22.137,38	22.139,61	22.107,44	22.044,69	21.958,62	
25	21.073,05	21.275,03	21.485,11	21.717,58	21.929,10	22.075,96	22.138,29	22.138,97	22.105,98	22.041,97	21.955,79	
26	21.079,26	21.281,84	21.492,29	21.725,38	21.935,49	22.079,14	22.139,20	22.138,33	22.104,52	22.039,25	21.952,95	
27	21.085,48	21.288,65	21.499,47	21.733,19	21.941,88	22.082,32	22.140,11	22.137,69	22.103,07	22.036,53	21.950,12	
28	21.091,69	21.295,46	21.506,66	21.741,00	21.948,28	22.085,50	22.141,03	22.137,05	22.101,61	22.033,81	21.947,29	
29	21.097,91	21.302,27	21.513,85	21.748,81	21.954,68	22.088,68		22.136,41	22.100,15	22.031,09	21.944,45	
30	21.104,13	21.309,09	21.521,04	21.756,62	21.961,08	22.091,86		22.135,77	22.098,69	22.028,37	21.941,62	
31	21.110,35		21.528,23		21.967,48	22.095,04		22.135,12		22.025,65		
Promedio	21.018,84	21.211,20	21.421,03	21.644,33	21.870,02	22.043,63	22.125,79	22.142,94	22.118,87	22.065,02	21.982,59	

(*) El Índice de Valor Promedio (IVP) es uno de los sistemas de reajustabilidad autorizados por el Banco Central para las operaciones de crédito de dinero en moneda nacional que realicen las empresas bancarias, sociedades financieras y cooperativas de ahorro y crédito. Este índice de valor se reajusta diariamente a partir del diez de cada mes y hasta el nueve del mes siguiente, de acuerdo con la tasa promedio geométrica correspondiente a la variación del Índice de Precios al Consumidor (IPC) en los seis meses calendario precedentes al período para el cual dicho índice se calcula. Más antecedentes metodológicos de este índice de valor se pueden obtener del capítulo II.B.3 del *Compendio de Normas Financieras (CNF)*, disponible en el sitio *web* www.bcentral.cl.

Unidad tributaria (*)

(Pesos)

Período	1998	1999	2000	2001	2002	2003	2004	2005	2006	2007	2008	2009
Ene.	24.733	25.765	26.441	27.683	28.524	29.360	29.650	30.399	31.508	32.142	34.496	37.614
Feb.	24.758	25.894	26.520	27.711	28.438	29.243	29.561	30.277	31.413	32.174	34.668	37.163
Mar.	24.931	25.816	26.573	27.794	28.410	29.272	29.502	30.186	31.444	32.271	34.668	36.866
Abr.	24.906	25.842	26.732	27.711	28.410	29.506	29.502	30.156	31.413	32.206	34.807	36.719
May.	25.006	25.997	26.919	27.850	28.552	29.860	29.620	30.337	31.601	32.335	35.085	36.866
Jun.	25.106	26.101	27.054	27.989	28.666	29.830	29.738	30.610	31.791	32.529	35.225	36.792
Jul.	25.156	26.127	27.108	28.101	28.695	29.711	29.887	30.702	31.855	32.724	35.648	36.682
Ago.	25.231	26.153	27.162	28.129	28.666	29.711	30.007	30.825	32.046	33.019	36.183	
Sep.	25.332	26.179	27.189	28.073	28.781	29.681	30.067	31.010	32.206	33.382	36.581	
Oct.	25.408	26.231	27.271	28.298	28.896	29.740	30.187	31.103	32.303	33.749	36.910	
Nov.	25.535	26.283	27.435	28.496	29.127	29.799	30.217	31.414	32.303	34.120	37.316	
Dic.	25.739	26.388	27.600	28.524	29.389	29.739	30.308	31.571	32.206	34.222	37.652	
Valor anual	308.868	316.656	331.200	342.288	352.668	356.868	363.696	378.852	386.472	410.664	451.824	

(*) De acuerdo con el artículo 8 del DL 830, publicado en el Diario Oficial del 31 de diciembre de 1974, se definió la Unidad Tributaria como la cantidad de dinero cuyo monto determinado por ley y permanentemente actualizado, sirve como medida o punto de referencia tributaria. Por unidad tributaria anual se entiende aquella vigente en el último mes del año comercial respectivo multiplicada por doce o por el número de meses que comprenda el citado año comercial. La unidad tributaria mensual o anual se expresará siempre en pesos, despreciándose las cifras inferiores a cincuenta centavos y elevándose las iguales o mayores a esta suma al entero superior.

Fuente: Servicio de Impuestos Internos (SII).

Tipo de cambio nominal, diario y mensual (*)

(Pesos por dólar)

Día	2008						2009					
	Jul.	Ago.	Sep.	Oct.	Nov.	Dic.	Ene.	Feb.	Mar.	Abr.	May.	Jun.
1	526,05	506,64	512,81	551,31	-	664,57	-	-	-	583,26	-	560,58
2	529,25	-	515,06	555,56	-	671,09	636,45	617,10	599,04	582,08	-	560,62
3	517,27	-	516,41	571,52	669,94	666,84	-	621,78	603,73	575,12	-	562,52
4	511,16	505,96	516,81	-	668,19	674,83	-	623,87	609,29	-	580,10	565,67
5	-	510,84	515,91	-	643,28	673,30	640,91	617,20	614,85	-	573,55	562,09
6	-	511,32	-	568,35	632,93	-	643,87	620,28	610,79	580,35	568,85	-
7	510,55	513,24	-	589,76	629,85	-	633,23	-	-	582,20	571,12	-
8	507,40	511,84	523,18	588,37	-	-	630,19	-	-	582,81	564,44	565,77
9	505,75	-	523,78	607,18	-	673,39	629,50	615,82	605,40	580,61	-	568,71
10	502,57	-	530,75	610,86	635,88	665,83	-	610,13	610,18	-	-	566,25
11	503,40	517,32	531,19	-	629,19	664,96	-	605,70	604,88	-	562,53	565,62
12	-	519,58	533,74	-	643,43	656,91	616,95	602,12	601,47	-	568,45	564,24
13	-	519,74	-	636,19	645,28	-	610,09	593,02	598,09	577,31	568,09	-
14	503,97	517,91	-	616,72	640,47	-	614,85	-	-	577,80	570,84	-
15	498,28	-	528,03	603,80	-	653,75	615,85	-	-	577,73	564,20	562,09
16	-	-	532,42	631,33	-	643,15	625,63	583,32	594,00	579,34	-	-
17	493,05	-	540,80	630,83	639,79	638,04	-	584,35	585,95	577,12	-	-
18	488,89	515,23	-	-	645,25	634,53	-	592,37	583,29	-	560,34	-
19	-	519,32	-	-	645,93	626,20	615,48	592,45	591,72	-	559,11	-
20	-	523,48	-	616,61	654,52	-	620,78	604,17	584,24	578,66	559,56	-
21	495,16	520,79	-	612,43	663,30	-	624,81	-	-	583,96	-	-
22	495,10	520,23	545,01	631,46	-	635,88	623,64	-	-	583,13	558,95	-
23	490,25	-	531,90	651,99	-	632,64	622,30	619,44	587,14	583,67	-	-
24	494,85	-	533,60	651,38	672,49	627,79	-	621,41	579,78	584,23	-	-
25	493,88	520,05	540,11	-	675,57	-	-	598,98	576,44	-	561,55	-
26	-	521,02	539,41	-	672,31	625,59	621,17	600,69	574,47	-	562,39	-
27	-	523,15	-	666,77	663,08	-	616,94	595,76	575,25	587,54	564,33	-
28	491,75	519,91	-	676,75	659,43	-	616,20	-	-	600,11	565,60	-
29	493,59	516,47	540,01	670,55	-	627,93	611,89	-	-	601,04	564,64	-
30	494,36	-	552,47	664,96	-	629,11	612,43	-	572,39	588,62	-	-
31	502,78	-	-	-	-	-	-	-	582,10	-	-	-
Promedio	502,24	516,70	530,17	618,39	651,51	649,32	623,01	606,00	592,93	583,18	565,72	-

(*) El valor del tipo de cambio del dólar de los Estados Unidos es uno de los sistemas de reajustabilidad autorizados por el Banco Central para las operaciones de crédito de dinero en moneda nacional que realicen las empresas bancarias. De acuerdo con lo establecido en el N.º 6 del capítulo I del *Compendio de Normas de Cambios Internacionales (CNCI)*, el Banco Central publica diariamente el tipo de cambio del dólar de los Estados Unidos en función de las transacciones realizadas con esta divisa en el mercado cambiario formal (MCF) durante el día hábil bancario anterior. Más antecedentes se pueden obtener en el sitio *web* www.bcentral.d.

Tipo de cambio acuerdo, diario y mensual (*)

(Pesos por dólar)

Día	2008						2009					
	Jul.	Ago.	Sep.	Oct.	Nov.	Dic.	Ene.	Feb.	Mar.	Abr.	May.	Jun.
1	600,88	604,85	613,36	618,85	-	627,71	-	-	-	631,01	-	625,83
2	600,78	-	614,58	620,40	-	627,38	618,82	628,07	634,35	630,06	-	625,79
3	601,79	-	614,69	620,67	626,84	627,51	-	627,34	634,29	630,51	-	626,13
4	602,26	604,94	614,43	-	627,36	627,46	-	627,56	635,40	-	632,94	626,89
5	-	605,62	615,39	-	626,19	626,94	622,02	627,74	635,31	-	631,59	628,06
6	-	606,34	-	621,09	626,46	-	624,49	628,70	633,73	630,47	632,19	-
7	603,07	606,68	-	620,43	626,81	-	622,01	-	-	631,86	631,83	-
8	602,61	609,47	616,72	619,93	-	-	621,60	-	-	632,04	631,30	629,66
9	602,43	-	617,61	619,97	-	626,08	620,53	627,77	635,26	632,08	-	628,48
10	602,42	-	617,22	620,35	626,63	625,36	-	627,57	633,25	-	-	628,22
11	600,69	609,82	618,56	-	627,84	622,92	-	627,34	633,50	-	630,19	628,62
12	-	610,51	617,21	-	628,64	621,41	622,13	628,16	632,54	-	629,35	629,00
13	-	610,62	-	620,10	628,17	-	623,07	628,74	632,53	632,12	629,62	-
14	601,43	610,90	-	620,17	627,58	-	623,57	-	-	631,94	629,53	-
15	600,11	-	616,39	620,68	-	620,85	623,98	-	-	632,86	629,71	629,98
16	-	-	615,86	621,50	-	619,21	623,90	629,95	631,82	632,34	-	-
17	601,45	-	616,55	622,31	628,13	615,58	-	631,03	632,77	633,65	-	-
18	601,88	612,54	-	-	628,13	611,18	-	631,82	631,16	-	630,42	-
19	-	612,76	-	-	628,31	616,66	624,47	631,36	625,66	-	629,99	-
20	-	612,40	-	622,61	628,71	-	626,30	632,09	626,97	634,22	629,07	-
21	602,00	611,17	-	624,43	628,00	-	626,37	-	-	634,31	-	-
22	601,69	611,85	613,83	626,05	-	617,19	625,51	-	-	633,79	626,35	-
23	603,07	-	612,56	626,04	-	617,07	626,76	630,85	627,58	633,93	-	-
24	603,57	-	612,83	625,80	627,62	617,25	-	631,79	628,57	631,46	-	-
25	603,49	612,17	613,13	-	626,74	-	-	632,35	628,89	-	626,86	-
26	-	613,20	614,05	-	625,68	616,73	625,96	632,94	628,01	-	627,47	-
27	-	612,63	-	627,12	626,20	-	624,62	633,55	630,05	632,72	626,82	-
28	603,16	612,00	-	627,45	627,33	-	623,87	-	-	633,09	628,15	-
29	603,77	612,43	615,67	626,35	-	615,14	625,19	-	-	631,99	626,47	-
30	605,11	-	616,93	624,48	-	616,16	627,66	-	631,03	632,75	-	-
31	603,91	-	-	-	-	-	-	-	630,52	-	-	-
Promedio	602,34	610,15	615,38	622,58	627,37	620,79	623,94	629,84	631,51	632,34	629,47	-

(*) El valor del tipo de cambio del dólar acuerdo es determinado diariamente según lo establecido en el inciso primero del N.º 7 del capítulo I del *Compendio de Normas de Cambios Internacionales (CNCI)* del Banco Central. El Consejo del Banco Central puede, en cualquier momento, modificar su valor y las reglas establecidas para su determinación. Más antecedentes metodológicos se pueden obtener en el sitio *web* www.bcentral.cl.

Tipo de cambio nominal, mensual y anual

(Pesos por dólar)

Año	Ene.	Feb.	Mar.	Abr.	May.	Jun.	Jul.	Ago.	Sep.	Oct.	Nov.	Dic.	Prom.
1975	1,91	2,25	2,79	3,54	4,05	4,58	5,34	5,81	6,19	6,80	7,44	8,25	4,91
1976	9,19	10,10	10,76	11,51	12,56	13,54	12,82	13,51	14,33	15,17	16,13	17,03	13,05
1977	17,96	19,04	18,38	18,69	19,39	20,23	20,96	21,96	23,86	24,71	25,66	27,59	21,54
1978	28,35	29,12	29,86	30,61	31,30	31,83	32,29	32,73	33,05	33,32	33,57	33,84	31,66
1979 (1)	34,21	34,72	35,24	35,77	36,25	36,76	39,00	39,00	39,00	39,00	39,00	39,00	37,25
1980	39,00	39,00	39,00	39,00	39,00	39,00	39,00	39,00	39,00	39,00	39,00	39,00	39,00
1981	39,00	39,00	39,00	39,00	39,00	39,00	39,00	39,00	39,00	39,00	39,00	39,00	39,00
1982 (2)	39,00	39,00	39,00	39,00	39,00	43,02	46,65	55,35	63,04	66,27	69,19	72,39	50,91
1983	74,04	76,38	74,48	73,69	75,10	77,03	78,25	79,55	81,24	83,34	85,29	87,07	78,79
1984	87,82	88,12	88,20	88,55	90,19	91,13	91,89	92,69	100,94	116,39	119,58	126,23	98,48
1985	128,98	131,84	145,69	148,76	152,15	155,06	170,81	176,49	178,19	179,19	180,68	182,48	160,86
1986	184,80	186,74	189,22	189,19	187,93	188,79	190,36	194,46	198,32	199,73	201,95	203,67	192,93
1987	204,54	206,01	207,82	211,49	212,54	218,18	224,13	224,58	225,15	229,27	233,83	235,34	219,41
1988	243,73	240,00	243,33	241,88	245,15	248,31	248,32	245,59	245,67	247,09	246,44	244,63	245,01
1989	247,11	245,84	249,64	251,36	252,44	261,66	272,81	276,65	280,15	282,78	288,42	294,59	266,95
1990 (3)	296,76	292,46	296,66	296,41	296,97	296,79	296,67	303,44	308,35	312,49	326,86	334,98	304,90
1991	337,23	337,53	340,24	340,28	339,95	344,89	348,72	350,89	355,61	359,06	364,26	371,93	349,22
1992	369,75	347,86	348,34	346,30	346,56	355,00	361,25	368,86	376,04	373,10	377,63	380,22	362,58
1993	383,93	387,91	397,22	401,19	404,98	403,30	404,79	407,66	408,19	412,59	412,50	425,73	404,17
1994	430,45	428,69	430,45	424,47	424,70	420,68	420,49	419,43	414,87	412,21	413,45	402,23	420,18
1995	405,78	412,14	410,46	394,33	377,17	373,59	378,07	387,27	394,56	406,62	412,31	408,98	396,77
1996	408,53	410,97	411,55	408,42	406,23	409,85	410,72	411,10	411,84	415,55	420,03	422,41	412,27
1997	423,79	416,19	414,05	417,58	418,61	417,42	416,61	414,85	414,90	414,41	424,96	438,29	419,31
1998	453,39	448,53	452,53	453,74	453,42	456,19	464,64	471,26	470,50	463,60	463,26	472,39	460,29
1999	475,68	493,45	492,48	482,33	485,04	502,17	516,74	513,03	524,55	537,97	543,71	538,22	508,78
2000	520,45	512,85	504,38	508,10	521,66	529,74	542,75	550,99	565,90	567,84	574,60	574,63	539,49
2001	571,12	563,13	587,79	598,63	604,48	616,07	656,46	673,70	681,24	708,10	689,40	669,14	634,94
2002	667,28	678,84	663,26	650,82	653,91	673,77	696,33	702,30	726,98	742,32	709,48	701,95	688,94
2003	722,48	745,21	743,28	718,25	703,58	709,18	701,14	703,77	675,44	646,07	625,47	602,90	691,40
2004	573,64	584,31	603,91	608,19	635,76	643,50	632,39	635,93	616,55	607,28	596,72	576,17	609,53
2005	574,12	573,58	586,48	580,46	578,31	585,47	575,77	546,61	536,70	535,50	529,88	514,33	559,77
2006	524,48	525,70	528,77	517,33	520,79	542,46	540,62	538,53	538,65	530,95	527,44	527,58	530,28
2007	540,51	542,27	538,49	532,30	522,02	526,72	519,80	522,92	516,91	501,44	506,95	499,28	522,47
2008	480,90	467,22	442,94	446,43	470,10	493,61	502,24	516,70	530,17	618,39	651,51	649,32	522,46
2009	623,01	606,00	592,93	583,18	565,72								

- (1) El ex-Comité Ejecutivo del Banco Central, en su Sesión 1.279, celebrada el 29 de junio de 1979, acordó fijar, a contar del 30 de junio de 1979 y hasta el 29 de febrero de 1980, en 39 pesos por dólar, el tipo de cambio para las operaciones que este organismo realice en el mercado de divisas. Posteriormente, mediante circular 3.222 del 4 de enero de 1980, dicho Comité acordó mantener en 39 pesos el valor del dólar, a contar del 1° de marzo de 1980, valor que se mantuvo hasta el 14 de junio de 1982, día en que el referido Comité en su sesión 1.445 acordó su modificación a partir del 15 de junio de 1982.
- (2) Por acuerdo del ex-Comité Ejecutivo del Banco Central, tomado en sesión 1.458 del 6 de agosto de 1982, se acordó publicar diariamente el tipo de cambio del dólar en función de las transacciones efectuadas por las empresas bancarias el día hábil bancario anterior.
- (3) A contar del 19 de abril de 1990, de acuerdo con lo establecido en el N.º 6 del capítulo I del *Compendio de Normas de Cambios Internacionales (CNCI)*, el Banco Central publica diariamente el tipo de cambio del dólar en función de las transacciones realizadas con esta divisa en el mercado cambiario formal (MCF) durante el día hábil bancario anterior.

Índices de tipo de cambio y de precios externos, distintas medidas

Período	Dólar observado	TCM (1) (2 de enero 1998 = 100)			TCM-5 (2) (2 de enero 1998 = 100)			TCR (3) (Promedio 1986 = 100)			TCR-5 (4) (Promedio 1986 = 100)			IPE (5) (Promedio 1986 = 100)			IPE-5 (6) (Promedio 1986 = 100)		
		Valor	% Var. en 12 meses	(8)	Valor	% Var. en 12 meses	(8)	Valor	% Var. en 12 meses	(8)	Valor	% Var. en 12 meses	(8)	Valor	% Var. en 12 meses	(8)	Valor	% Var. en 12 meses	(8)
2004	Prom.	609,53	113,47	-8,7	149,56	-7,1	99,19	-4,9	91,54	-4,7	172,08	8,9	158,82	9,1					
2005	Prom.	559,77	107,33	-5,4	137,64	-8,0	95,09	-4,1	85,49	-6,6	184,94	7,5	166,18	4,6					
2006	Prom.	530,28	102,87	-4,2	130,01	-5,5	91,68	-3,6	81,18	-5,0	194,66	5,3	172,37	3,7					
2007	Prom.	522,47	105,22	2,3	132,43	1,9	93,85	2,4	81,95	0,9	211,30	8,5	184,44	7,0					
2008 (7)	Prom.	522,46	108,37	3,0	137,61	3,9	95,82	2,1	83,28	1,6	236,00	11,7	205,08	11,2					
2007	Ene.	540,51	106,04	5,7	133,53	5,4	94,21	5,4	82,72	3,8	198,34	5,2	174,15	3,5					
	Feb.	542,27	106,66	5,8	134,23	6,5	95,54	6,4	84,12	6,5	200,15	6,0	176,23	6,1					
	Mar.	538,49	106,33	4,8	134,39	5,7	95,23	6,3	84,57	6,6	201,77	7,1	179,16	7,4					
	Abr.	532,30	106,01	6,3	133,76	6,7	95,52	7,7	84,34	7,6	205,90	7,3	181,80	7,1					
	May.	522,02	104,50	2,7	131,12	1,3	94,04	3,7	82,70	1,7	207,99	6,5	182,90	4,4					
	Jun.	526,72	105,64	0,8	131,84	-1,5	95,07	1,5	82,50	-1,4	210,34	7,9	182,53	4,8					
	Jul.	519,80	105,12	0,1	131,44	-1,3	94,41	0,6	81,72	-2,0	214,05	8,6	185,26	5,9					
	Ago.	522,92	105,11	0,0	132,63	-0,5	93,42	-0,7	81,09	-2,8	212,82	7,0	184,73	4,8					
	Sep.	516,91	104,74	-0,1	132,39	-0,3	92,18	-1,0	80,15	-2,8	214,86	9,2	186,81	7,2					
	Oct.	501,44	103,20	0,0	129,72	-0,3	91,07	-0,6	78,62	-2,0	219,48	12,1	189,47	10,5					
	Nov.	506,95	105,68	2,3	133,56	2,4	93,62	1,4	81,49	0,4	224,86	13,3	195,74	12,2					
	Dic.	499,28	103,63	-0,5	130,59	-0,9	91,85	-1,6	79,37	-3,4	225,03	12,1	194,46	10,0					
2008 (7)	Ene.	480,90	100,50	-5,2	126,88	-5,0	89,41	-5,1	77,90	-5,8	227,34	14,6	198,06	13,7					
	Feb.	467,22	98,25	-7,9	123,51	-8,0	87,81	-8,2	75,96	-9,7	230,74	15,3	199,60	13,3					
	Mar.	442,94	94,82	-10,8	120,29	-10,5	84,55	-11,2	74,46	-12,0	236,29	17,1	208,10	16,2					
	Abr.	446,43	96,13	-9,3	121,53	-9,1	86,78	-9,1	75,78	-10,1	241,55	17,3	210,95	16,0					
	May.	470,10	100,86	-3,5	127,08	-3,1	91,14	-3,1	79,86	-3,4	243,70	17,2	213,53	16,7					
	Jun.	493,61	106,34	0,7	132,88	0,8	96,53	1,5	83,30	1,0	249,47	18,6	215,29	17,9					
	Jul.	502,24	108,94	3,6	135,83	3,3	99,22	5,1	85,60	4,7	254,87	19,1	219,88	18,7					
	Ago.	516,70	110,38	5,0	136,51	2,9	98,96	5,9	84,37	4,0	249,38	17,2	212,60	15,1					
	Sep.	530,17	110,32	5,3	138,31	4,5	96,72	4,9	83,74	4,5	240,08	11,7	207,87	11,3					
	Oct.	618,39	121,96	18,2	157,73	21,6	105,02	15,3	91,93	16,9	225,47	2,7	197,35	4,2					
	Nov.	651,51	125,91	19,1	163,61	22,5	106,79	14,1	92,59	13,6	217,32	-3,4	188,42	-3,7					
	Dic.	649,32	126,05	21,6	167,17	28,0	106,95	16,4	93,83	18,2	215,76	-4,1	189,30	-2,7					
2009 (7)	Ene.	623,01	120,86	20,3	159,99	26,1	102,31	14,4	89,74	15,2	213,40	-6,1	187,17	-5,5					
	Feb.	606,00	115,28	17,3	152,95	23,8	97,79	11,4	85,87	13,0	208,86	-9,5	183,39	-8,1					
	Mar.	592,93	112,16	18,3	148,99	23,9	94,16	11,4	82,83	11,2	206,33	-12,7	181,50	-12,8					
	Abr.	583,18	112,21	16,7	147,32	21,2	95,33	9,9	82,19	8,5	212,06	-12,2	182,84	-13,3					
	May.	565,72	111,25	10,3	145,68	14,6	95,01	4,2	82,23	3,0	217,32	-10,8	188,10	-11,9					
	Jun. (1 al 15)	564,38	112,55	5,8	147,51	11,0													

- Índice de Tipo de Cambio Multilateral (TCM). Representa una medida del valor nominal del peso respecto de una canasta amplia de monedas extranjeras que incluyen, ordenados por su ponderación: Estados Unidos, China, Brasil, Argentina, Japón, México, Perú, Corea del Sur, Alemania, Países Bajos, España, Colombia, Italia, Venezuela, Canadá, Francia, Reino Unido, Bélgica y Suecia. El cálculo de las ponderaciones se realiza a través de la importancia relativa de las importaciones y exportaciones -excluyendo importaciones de petróleo y exportaciones de cobre- que Chile realiza con ellos.
- El TCM-5 agrupa a las monedas de: Estados Unidos, Japón, Reino Unido, Canadá y las de los países de la Zona Euro incluidos en (1).
- El índice del Tipo de Cambio Real Observado (TCR) se define como el tipo de cambio nominal observado, multiplicado por el cociente entre la inflación externa relevante y el IPC. La inflación externa se calcula con los IPM, expresados en dólares (o IPC en caso de no estar disponible el IPM), de los principales socios comerciales, ponderándolos por la importancia relativa de las importaciones y exportaciones -excluyendo petróleo y cobre- que Chile realiza con ellos. Tanto los IPM como los tipos de cambio de los países se incorporan en forma de variaciones mensuales. Véase nota metodológica en el *Informe Económico y Financiero* al 31 de marzo de 2001, página vii. A partir del año 2002, para el cálculo de las ponderaciones se excluye, además de lo anterior, el gas natural y los derivados del petróleo. Véase nota metodológica en el *Informe Económico y Financiero* al 31 de agosto de 2002, página 11.
- El TCR-5, utiliza la misma definición de (3), considerando la canasta de países utilizada para calcular el TCM-5. En el *Boletín Mensual* de enero de 2000, se publica la nueva clasificación del índice denominado TCR-5, que agrupa a los socios comerciales de Chile correspondientes a los siguientes países industrializados: Estados Unidos, Japón, Reino Unido, Canadá, y los de la Zona Euro.
- Índice de precios externos relevantes para Chile (IPE). La inflación externa se calcula con los IPM, expresados en dólares (o IPC en caso de no estar disponible el IPM), de los principales socios comerciales, ponderándolos por la importancia relativa de las importaciones y exportaciones -excluyendo petróleo y cobre- que Chile realiza con ellos. Tanto los IPM como los tipos de cambio de los países se incorporan en forma de variaciones mensuales. Véase nota metodológica en el *Informe Económico y Financiero* al 31 de marzo de 2001, página vii. A partir del año 2002, para el cálculo de las ponderaciones se excluyen, además del petróleo, sus derivados más el gas natural. Véase nota metodológica en el *Informe Económico y Financiero* al 31 de agosto de 2002, página 11.
- El IPE-5, utiliza la misma definición de (5), considerando la canasta de países utilizada para calcular el TCM-5. En el *Boletín Mensual* de enero de 2000, se publica la nueva clasificación del índice denominado IPE-5, que agrupa a los socios comerciales de Chile correspondientes a los siguientes países industrializados: Estados Unidos, Japón, Reino Unido, Canadá y los de la Zona Euro.
- Cifras provisionales para TCR, TCR-5, IPE e IPE-5.
- Variación media anual.

Tipo de cambio nominal, peso-distintas monedas extranjeras, promedios mensuales y anuales (1)

(Pesos por unidad de moneda extranjera)

Moneda	Promedio	2008						2009					
	2008	Jul.	Ago.	Sep.	Oct.	Nov.	Dic.	Ene.	Feb.	Mar.	Abr.	May.	Jun. (1 al 15)
Baht tailandés	15,83	15,03	15,31	15,49	18,05	18,64	18,54	17,87	17,20	16,58	16,50	16,36	16,54
Bolívar fuerte (3)	243,58	234,38	240,93	247,21	288,13	303,77	302,75	290,50	282,57	276,48	271,91	263,79	263,16
Boliviano (Bolivia)	72,93	70,69	73,63	75,80	88,67	93,47	93,12	89,35	86,87	85,02	83,53	80,97	80,92
Colón Costa Rica (5)	1,08	-	0,94	0,96	1,12	1,18	1,18	1,13	1,09	1,06	1,03	0,99	0,99
Corona checa	30,60	33,65	32,02	31,22	33,27	33,06	33,51	30,61	27,32	28,42	28,83	28,89	29,70
Corona danesa	102,19	106,11	103,96	102,34	110,61	111,47	117,05	111,26	104,24	103,71	103,37	103,56	106,79
Corona eslovaca	24,48	26,15	25,57	25,21	27,11	27,34	28,88	27,52	25,78	25,65	25,56	25,60	26,40
Corona noruega	92,61	98,39	97,23	93,87	95,99	94,17	92,56	89,53	88,39	87,38	87,55	87,72	89,35
Corona sueca	79,16	83,74	82,51	79,86	83,75	82,02	80,87	77,18	71,38	69,14	70,85	72,96	73,83
Dirham (Emiratos Árabes Unidos)	142,27	136,75	140,68	144,35	168,40	177,40	176,83	169,67	165,04	161,51	158,81	154,10	153,73
Dólar australiano	437,80	482,91	457,63	436,12	426,02	428,23	433,35	422,26	393,87	393,45	416,21	431,45	453,86
Dólar canadiense	488,24	495,40	491,42	501,42	526,73	535,15	525,75	509,16	487,67	469,11	475,20	490,16	511,60
Dólar Fiji (5)	1.025,61	-	811,94	861,71	1.088,92	1.187,91	1.177,56	1.125,74	1.124,41	1.092,38	1.173,56	1.214,74	1.174,55
Dólar hongkonés	67,12	64,39	66,19	68,07	79,70	84,06	83,78	80,32	78,16	76,48	75,25	72,99	72,81
Dólar neozelandés	366,93	379,09	367,31	358,15	376,68	368,46	360,99	344,84	312,75	313,89	333,48	338,86	358,90
Dólar de Singapur	368,20	369,50	368,55	371,26	418,83	432,86	438,33	418,85	399,87	387,51	387,67	386,98	389,71
Dólar taiwanés	16,53	16,52	16,59	16,61	18,93	19,70	19,58	18,70	17,74	17,25	17,32	17,21	17,31
Dólar estadounidense	522,46	502,24	516,70	530,17	618,39	651,51	649,32	623,01	606,00	592,93	583,18	565,72	564,38
Euro	761,82	791,54	775,34	763,08	824,37	830,05	871,72	828,86	776,52	772,48	769,82	771,07	795,00
Forint (Hungría)	3,04	3,42	3,30	3,18	3,18	3,14	3,31	2,98	2,61	2,55	2,62	2,74	2,82
Franco Pacific Island (5)	6,82	-	6,50	6,40	6,92	6,96	7,30	6,95	6,51	6,48	6,45	6,47	6,67
Franco suizo	480,91	488,92	478,03	478,82	541,90	548,56	566,44	555,43	521,29	513,25	508,40	510,28	525,03
Guarani (Paraguay)	0,12	0,13	0,13	0,13	0,14	0,14	0,13	0,13	0,12	0,12	0,12	0,11	0,11
Libra esterlina	956,61	998,63	978,99	954,21	1.049,08	1.000,16	968,13	900,64	873,52	840,81	857,25	870,47	919,97
Nueva lira turca	400,86	413,79	438,41	428,93	423,89	408,68	420,00	389,55	365,07	346,36	362,44	363,49	366,98
Nuevo sol (Perú)	178,23	176,08	179,25	178,82	201,95	210,70	208,81	197,88	187,60	186,66	188,84	188,79	189,77
Peso argentino	165,03	166,27	170,38	172,47	191,82	195,93	190,02	180,02	172,76	162,54	158,02	151,97	150,47
Peso colombiano	0,27	0,28	0,28	0,26	0,27	0,28	0,29	0,28	0,24	0,24	0,25	0,25	0,27
Peso mexicano	46,84	49,16	51,20	49,96	49,42	49,83	48,58	44,97	41,63	40,40	43,43	42,86	42,30
Peso uruguayo	25,12	26,25	26,99	26,49	28,16	27,84	27,01	26,75	26,35	24,88	24,35	23,89	24,34
Rand (Sudáfrica)	63,35	65,71	67,71	66,03	64,14	64,48	65,08	63,21	60,74	59,57	64,88	67,57	70,30
Real (Brasil)	286,15	315,58	321,53	298,57	285,05	288,59	271,39	269,64	261,62	255,96	263,77	272,93	290,15
Ringgit (Malasia) (4)	156,25	154,66	155,63	154,30	175,96	181,94	182,59	174,87	167,11	161,29	161,52	160,58	161,43
Rublo (Rusia) (5)	22,57	-	21,35	20,99	23,43	23,90	23,18	19,70	16,94	17,11	17,39	17,67	18,27
Rupia (India)	11,97	11,73	12,03	11,69	12,75	13,30	13,32	12,76	12,32	11,56	11,63	11,61	11,94
Won coreano	0,48	0,49	0,50	0,47	0,47	0,47	0,47	0,46	0,42	0,41	0,43	0,45	0,45
Yen (Japón)	5,09	4,70	4,73	4,97	6,17	6,72	7,11	6,91	6,56	6,07	5,90	5,86	5,81
Yuan (China)	75,32	73,44	75,41	77,55	90,48	95,40	94,71	91,12	88,63	86,73	85,36	82,90	82,60
Zloty (Polonia)	217,43	242,58	236,46	226,60	230,95	223,40	219,38	196,72	167,79	167,58	174,58	175,21	177,19
DEG (2)	822,75	819,32	820,58	825,12	938,30	966,74	985,82	943,19	901,30	878,50	870,67	859,18	872,79

(1) Promedios calculados a partir de los valores en pesos de las paridades diarias de las monedas extranjeras respecto del dólar estadounidense, considerando el valor diario del tipo de cambio observado. Los valores diarios en pesos de los tipos de cambio de las monedas extranjeras se obtienen con el fin de dar cumplimiento a lo establecido en el número 6 del capítulo I del *Compendio de Normas de Cambios Internacionales (CNCI)*.

(2) DEG: Derecho especial de giro.

(3) A partir de enero de 2008, Venezuela creó esta nueva moneda.

(4) El BCCh comenzó a difundir los valores para esta moneda a partir del 24 de julio de 2008.

(5) El BCCh comenzó a difundir los valores para esta moneda a partir del 13 de agosto de 2008.

Fuentes: *Bloomberg y Reuters*.

Paridades de monedas extranjeras, promedios mensuales y anuales (1)

(Moneda extranjera por dólar)

Moneda	Promedio	2008						2009					
	2008	Jul.	Ago.	Sep.	Oct.	Nov.	Dic.	Ene.	Feb.	Mar.	Abr.	May.	Jun. (1 al 15)
Baht tailandés	32,9048	33,4077	33,7436	34,2360	34,2545	34,9522	35,0182	34,8607	35,2399	35,7518	35,3540	34,5739	34,1141
Bolívar Fuerte (3)	2,1446	2,1429	2,1446	2,1446	2,1462	2,1447	2,1447	2,1446	2,1446	2,1446	2,1447	2,1446	2,1446
Boliviano (Bolivia)	7,1928	7,1040	7,0176	6,9940	6,9744	6,9700	6,9726	6,9724	6,9756	6,9740	6,9820	6,9867	6,9745
Colón de Costa Rica (5)	550,8526	-	550,6057	549,9602	553,6170	551,8699	548,2100	551,0676	557,1524	561,2468	564,8276	569,3021	572,1700
Corona checa	17,0477	14,9281	16,1458	16,9955	18,5808	19,7235	19,3814	20,3999	22,1965	20,8848	20,2312	19,5882	19,0061
Corona danesa	5,0938	4,7334	4,9716	5,1818	5,5867	5,8459	5,5519	5,6041	5,8143	5,7194	5,6420	5,4637	5,2852
Corona eslovaca	21,3229	19,2059	20,2089	21,0385	22,7972	23,8353	22,5012	22,6551	23,5062	23,1241	22,8173	22,1035	21,3821
Corona noruega	5,6376	5,1051	5,3153	5,6490	6,4447	6,9214	7,0174	6,9610	6,8577	6,7928	6,6618	6,4496	6,3174
Corona sueca	6,5873	5,9980	6,2636	6,6391	7,3818	7,9473	8,0294	8,0789	8,5002	8,5913	8,2346	7,7563	7,6459
Dirham (Emiratos Árabes Unidos)	3,6724	3,6728	3,6729	3,6729	3,6723	3,6726	3,6720	3,6719	3,6719	3,6712	3,6721	3,6710	3,6712
Dólar australiano	1,1964	1,0400	1,1297	1,2160	1,4532	1,5224	1,4985	1,4777	1,5391	1,5079	1,4014	1,3117	1,2437
Dólar canadiense	1,0658	1,0138	1,0515	1,0577	1,1743	1,2180	1,2349	1,2243	1,2429	1,2639	1,2274	1,1546	1,1033
Dólar Fiji (5)	0,5844	-	0,6366	0,6154	0,5697	0,5487	0,5519	0,5535	0,5390	0,5434	0,5036	0,4659	0,4806
Dólar hongkonés	7,7863	7,7998	7,8069	7,7889	7,7592	7,7506	7,7504	7,7562	7,7533	7,7531	7,7500	7,7509	7,7512
Dólar neozelandés	1,4240	1,3251	1,4069	1,4806	1,6417	1,7704	1,7994	1,8122	1,9382	1,8925	1,7492	1,6705	1,5730
Dólar de Singapur	1,4148	1,3592	1,4020	1,4281	1,4756	1,5053	1,4812	1,4878	1,5157	1,5300	1,5044	1,4619	1,4482
Dólar taiwanés	31,5249	30,3942	31,1505	31,9152	32,6432	33,0720	33,1504	33,3225	34,1741	34,3626	33,6785	32,8641	32,6118
Euro	0,6833	0,6345	0,6666	0,6950	0,7496	0,7851	0,7455	0,7523	0,7805	0,7678	0,7576	0,7338	0,7099
Forint (Hungría)	172,0809	147,0052	156,7963	166,8325	194,8427	207,7218	196,4938	209,8565	232,4629	232,5398	223,0257	206,5528	199,9680
Franco Pacific Island (5)	86,8717	-	79,5679	82,9216	89,3127	93,5700	88,9865	89,7122	93,0760	91,5229	90,3958	87,4472	84,6331
Franco suizo	1,0829	1,0274	1,0811	1,1077	1,1408	1,1879	1,1478	1,1225	1,1626	1,1554	1,1472	1,1089	1,0750
Guarani (Paraguay)	4.320,4086	3.947,7273	3.959,2500	3.973,5000	4.284,5455	4.797,7500	4.846,8188	4.958,5714	5.056,5500	5.111,5000	5.019,8095	5.006,3684	5.002,7273
Libra esterlina	0,5448	0,5029	0,5280	0,5559	0,5892	0,6520	0,6709	0,6924	0,6940	0,7052	0,6803	0,6502	0,6135
Nueva lira turca	1,3026	1,2137	1,1786	1,2362	1,4630	1,5965	1,5459	1,6014	1,6607	1,7121	1,6093	1,5564	1,5380
Nuevo sol peruano	2,9216	2,8523	2,8834	2,9648	3,0607	3,0921	3,1097	3,1485	3,2304	3,1763	3,0887	2,9969	2,9740
Peso argentino	3,1596	3,0207	3,0327	3,0737	3,2220	3,3250	3,4173	3,4609	3,5080	3,6489	3,6905	3,7226	3,7509
Peso colombiano	1.964,1007	1.780,0141	1.842,0775	2.061,2175	2.285,8855	2.328,0375	2.253,3555	2.253,0026	2.513,9675	2.472,2446	2.378,2243	2.229,7292	2.065,8182
Peso mexicano	11,1336	10,2161	10,0920	10,6122	12,5241	13,0771	13,3659	13,8608	14,5632	14,6859	13,4352	13,2015	13,3448
Peso uruguayo	20,7491	19,1336	19,1419	20,0343	21,9432	23,4063	24,0474	23,2994	23,0050	23,8302	23,9452	23,6758	23,1905
Rand (Sudáfrica)	8,2512	7,6430	7,6350	8,0296	9,6891	10,1119	9,9789	9,8710	9,9798	9,9612	8,9953	8,3749	8,0289
Real (Brasil)	1,8319	1,5914	1,6072	1,7779	2,1712	2,2611	2,3932	2,3115	2,3170	2,3170	2,2114	2,0736	1,9452
Ringgit (Malasia) (4)	3,3302	3,2472	3,3202	3,4359	3,5125	3,5809	3,5556	3,5639	3,6266	3,6757	3,6107	3,5230	3,4961
Rublo (Rusia) (5)	26,2245	-	24,2028	25,2553	26,3766	27,2586	28,0291	31,7258	35,7659	34,6636	33,5397	32,0216	30,8932
Rupia (India)	43,4629	42,8130	42,9462	45,3713	48,4765	48,9920	48,7433	48,8118	49,2064	51,2902	50,1485	48,7275	47,2573
Won coreano	1.099,3109	1.018,7136	1.043,0613	1.128,0675	1.321,2750	1.389,4675	1.374,3425	1.352,0333	1.431,9450	1.459,6386	1.340,8381	1.257,7026	1.247,8136
Yen (Japón)	103,4695	106,9184	109,3091	106,7371	100,5070	96,9951	91,3784	90,2140	92,4400	97,6506	98,8683	96,6276	97,1562
Yuan (China)	6,9514	6,8385	6,8517	6,8363	6,8345	6,8294	6,8558	6,8373	6,8372	6,8367	6,8320	6,8240	6,8327
Zloty (Polonia)	2,4052	2,0703	2,1872	2,3417	2,6813	2,9202	2,9598	3,1775	3,6171	3,5426	3,3416	3,2295	3,1855
DEG (2)	0,6331	0,6130	0,6297	0,6426	0,6587	0,6740	0,6586	0,6606	0,6724	0,6749	0,6698	0,6585	0,6466

(1) Promedios calculados a partir de los valores de las paridades diarias de las monedas extranjeras respecto del dólar estadounidense.

(2) DEG: Derecho especial de giro.

(3) A partir de enero de 2008, Venezuela creó esta nueva moneda, la que se obtuvo dividiendo por 1.000 el antiguo bolívar.

(4) El BCCh comenzó a difundir los valores para esta moneda a partir del 24 de julio de 2008.

(5) El BCCh comenzó a difundir los valores para esta moneda a partir del 13 de agosto de 2008.

Fuentes: *Bloomberg* y *Reuters*.

Índices de la Bolsa de Comercio de Santiago

(Valores nominales, último día de cada período)

Período	IGPA (30 diciembre 1980 = 100) (1)			IPSA (30 diciembre 2002 = 1000) (2)			INTER-10 (28 diciembre 2007 = 3.051,83) (3)			
	Índice	Variación porcentual		Índice	Variación porcentual		Índice	Variación porcentual		
		En el mes	En 12 meses		En el mes	En 12 meses		En el mes	En 12 meses	
2004	8.962,57	-	22,2 (4)	1.796,48	-	21,0 (4)	1.854,93	-	15,5 (4)	
2005	9.206,10	-	2,7 (4)	1.964,47	-	9,4 (4)	2.072,74	-	11,7 (4)	
2006	12.373,68	-	34,4 (4)	2.693,22	-	37,1 (4)	2.750,39	-	32,7 (4)	
2007	14.076,25	-	13,8 (4)	3.051,83	-	13,3 (4)	3.051,83	-	11,0 (4)	
2008	11.324,07	-	-19,6 (4)	2.376,42	-	-22,1 (4)	3.305,36	-	8,3 (4)	
2007	Ene.	12.988,02	5,0	36,5	2.895,28	7,5	36,7	2.928,00	6,5	31,5
	Feb.	12.844,89	-1,1	31,7	2.811,62	-2,9	29,8	2.888,52	-1,3	27,7
	Mar.	13.312,02	3,6	34,0	2.929,00	4,2	34,2	3.034,15	5,0	36,8
	Abr.	14.240,93	7,0	42,3	3.161,22	7,9	43,6	3.316,59	9,3	51,9
	May.	14.309,57	0,5	44,2	3.279,53	3,7	52,1	3.486,42	5,1	67,3
	Jun.	15.118,35	5,7	52,8	3.470,18	5,8	63,2	3.682,88	5,6	79,5
	Jul.	14.840,29	-1,8	49,5	3.340,43	-3,7	56,7	3.433,08	-6,8	63,7
	Ago.	14.760,55	-0,5	43,3	3.310,14	-0,9	50,0	3.389,98	-1,3	54,5
	Sep.	14.602,10	-1,1	36,7	3.249,00	-1,8	42,5	3.291,82	-2,9	42,6
	Oct.	15.345,84	5,1	38,6	3.451,18	6,2	45,0	3.513,95	6,7	45,3
	Nov.	14.522,13	-5,4	24,1	3.204,47	-7,1	25,2	3.228,80	-8,1	22,5
	Dic.	14.076,25	-3,1	13,8	3.051,83	-4,8	13,3	3.051,83	-5,5	11,0
2008	Ene.	12.944,07	-8,0	-0,3	2.788,34	-8,6	-3,7	2.702,48	-11,4	-7,7
	Feb.	13.197,15	2,0	2,7	2.836,83	1,7	0,9	2.911,07	7,7	0,8
	Mar.	13.422,24	1,7	0,8	2.902,02	2,3	-0,9	3.023,91	3,9	-0,3
	Abr.	13.982,91	4,2	-1,8	2.989,41	3,0	-5,4	3.266,49	8,0	-1,5
	May.	14.235,28	1,8	-0,5	3.048,85	2,0	-7,0	3.485,19	6,7	0,0
	Jun.	14.647,96	2,9	-3,1	2.999,90	-1,6	-13,6	3.467,73	-0,5	-5,8
	Jul.	14.340,19	-2,1	-3,4	3.014,80	0,5	-9,7	3.564,15	2,8	3,8
	Ago.	13.775,73	-3,9	-6,7	2.895,21	-4,0	-12,5	3.480,09	-2,4	2,7
	Sep.	12.967,40	-5,9	-11,2	2.753,31	-4,9	-15,3	3.410,12	-2,0	3,6
	Oct.	11.786,27	-9,1	-23,2	2.489,59	-9,6	-27,9	3.341,34	-2,0	-4,9
	Nov.	11.486,70	-2,5	-20,9	2.406,26	-3,3	-24,9	3.279,55	-1,8	1,6
	Dic.	11.324,07	-1,4	-19,6	2.376,42	-1,2	-22,1	3.305,36	0,8	8,3
2009	Ene.	12.114,47	7,0	-6,4	2.549,46	7,3	-8,6	3.468,55	4,9	28,3
	Feb.	11.879,64	-1,9	-10,0	2.468,63	-3,2	-13,0	3.326,47	-4,1	14,3
	Mar.	11.861,95	-0,1	-11,6	2.478,94	0,4	-14,6	3.275,75	-1,5	8,3
	Abr.	12.772,35	7,7	-8,7	2.670,78	7,7	-10,7	3.449,77	5,3	5,6
	May.	14.684,06	15,0	3,2	3.100,42	16,1	1,7	3.885,79	12,6	11,5
	Jun.									
	Jul.									
	Ago.									
	Sep.									
	Oct.									
	Nov.									
	Dic.									

(1) El Índice General de Precios de Acciones (IGPA) agrupa a la casi totalidad de las acciones con cotización bursátil. Su finalidad es medir las variaciones de precio a través del patrimonio bursátil de las sociedades componentes, clasificadas en rubros y subrubros según su actividad.

(2) El Índice de Precios Selectivo de Acciones (IPSA) considera las 40 acciones con mayor presencia bursátil, las que se seleccionan anualmente. Su finalidad es reflejar las variaciones de precio de los títulos más activos del mercado.

(3) El INTER-10 refleja el comportamiento de las principales acciones chilenas que cotizan en los mercados externos y que, a su vez, tienen una alta presencia y volumen de transacción en el mercado local. Agrupa las diez principales acciones pertenecientes al IPSA que cotizan ADR en el exterior, las que se seleccionan trimestralmente. A partir del año 2008, el índice INTER-10 adoptó como base el valor de cierre del índice IPSA, esto es, 3.051,83 puntos, la cual se mantendrá en el tiempo, dejando, por lo tanto, de ajustarse al valor de 100 puntos como lo estuvo haciendo anualmente desde su creación.

(4) Variación diciembre a diciembre.

Fuente: Bolsa de Comercio de Santiago.

Expectativas Económicas

Expectativas económicas, mensual, distintos indicadores (BCCh) (1)

Junio 2009

Indicador	Pronósticos de encuestas anteriores (Mediana)				Pronósticos del mes			
	2009				Mediana	Rango		N.º de respuestas
	Feb.	Mar.	Abr.	May.		Decil 1	Decil 9	
Inflación (Variación porcentual del IPC)								
En el mes	-0,1	0,5	0,2	0,1	0,1	-0,1	0,3	31
Para los próximos dos meses (promedio)	0,4	0,3	0,2	0,2	0,2	-0,1	0,2	31
En 11 meses (Variación en 12 meses)	3,0	2,9	2,5	2,5	2,2	0,7	2,7	30
En 23 meses (Variación en 12 meses)	3,0	3,0	3,0	3,0	3,0	2,5	3,1	27
Diciembre 2009 (Variación en 12 meses)	2,8	2,3	1,8	1,2	0,2	-0,4	1,0	31
Diciembre 2010 (Variación en 12 meses)	3,0	3,0	3,0	2,8	2,8	1,9	3,0	31
Tasa de Política Monetaria (TPM) (%) (2)								
En el mes	6,25	3,13	1,75	1,25	0,75	0,75	1,00	31
Dentro de 2 meses	5,00	2,50	1,50	1,00	0,75	0,50	1,00	31
Dentro de 6 meses					0,75	0,50	1,25	31
Dentro de 11 meses	4,00	2,50	2,00	2,00	1,50	0,70	2,50	28
Dentro de 23 meses	4,75	4,50	4,00	4,00	4,00	3,15	5,00	26
Diciembre 2009	4,00	2,00	1,50	1,25	0,75	0,50	1,25	31
Diciembre 2010	4,50	3,75	3,50	3,50	3,00	2,00	4,00	30
Tasa BCU 5 años (%) (2)								
Dentro de 2 meses	2,5	1,8	1,8	2,0	2,3	2,0	2,6	29
Dentro de 11 meses	2,9	2,0	2,1	2,4	2,7	2,0	3,0	29
Dentro de 23 meses	3,0	2,4	2,5	2,7	2,9	2,5	3,1	27
Tasa BCP 5 años (%) (2)								
Dentro de 2 meses	5,0	4,0	4,0	4,5	4,5	4,0	5,1	30
Dentro de 11 meses	5,4	4,4	4,7	5,0	5,0	4,4	5,7	30
Dentro de 23 meses	5,7	5,0	5,5	5,7	5,8	4,8	6,2	27
Tipo de Cambio (\$ por US\$1) (2)								
Dentro de 2 meses	630	610	580	570	563	550	580	31
Dentro de 11 meses	640	630	600	590	580	531	600	31
Dentro de 23 meses	625	630	600	600	590	515	624	26
Imacec (Variación en 12 meses)								
Un mes atrás	0,5	-1,1	-1,0	-2,0	-2,5	-3,8	-1,5	31
PIB (Variación en 12 meses)								
En el trimestre calendario de la encuesta	1,0	-1,0	-1,5	-1,5	-3,0	-4,3	-2,0	31
Año 2009	1,2	0,2	-0,5	-0,7	-1,0	-2,0	-0,2	31
Año 2010	3,5	3,0	3,0	3,0	3,4	2,0	4,5	30
Año 2011		3,5	4,0	4,5	4,5	3,0	4,9	24

(1) Encuesta mensual a un selecto grupo de académicos, consultores y ejecutivos o asesores de instituciones financieras. Se cierra el día hábil siguiente de conocerse el IPC o el Imacec del mes, dependiendo del último que se entregue, y los resultados se publican el día subsiguiente a las 8:30 hrs., en la página en internet www.bcentral.cl, *Estadísticas Económicas* y bajo *Expectativas Económicas*.

(2) Fines de cada mes.

Expectativas económicas, trimestral, distintos indicadores (UCh) (1)

Indicadores

(Índices, marzo 2001 = 100)

	2006			2007				2008				2009
	II trim.	III trim.	IV trim.	I trim.	II trim.	III trim.	IV trim.	I trim.	II trim.	III trim.	IV trim.	I trim.
Confianza consumidores	111,8	116,4	125,3	113,5	110,7	100,3	111,2	99,0	88,6	90,0	86,7	87,0
Situación esperada a doce meses	117,6	118,5	130,1	113,8	111,4	98,8	112,7	97,4	85,8	90,0	83,9	89,7
Situación actual respecto de un año atrás	107,0	114,6	121,4	113,3	110,0	101,5	110,0	100,3	90,8	89,9	89,0	84,8
Situación familiar	115,9	123,1	129,4	120,4	115,2	108,5	118,7	106,6	98,4	99,4	102,3	96,1
Situación del país	103,6	103,1	117,0	99,9	101,6	84,1	96,6	83,9	69,2	71,3	56,0	69,1

Expectativas económicas, trimestral, síntesis de los resultados (UCh) (2)

(Porcentajes)

	2006			2007				2008				2009
	II trim.	III trim.	IV trim.	I trim.	II trim.	III trim.	IV trim.	I trim.	II trim.	III trim.	IV trim.	I trim.
¿Cómo ha variado el ingreso de su hogar en los últimos doce meses? Ha subido	12,3	11,9	14,7	12,9	11,5	9,8	11,3	10,4	9,4	10,0	11,9	7,3
¿Piensa usted que durante los próximos doce meses el ingreso de su hogar subirá?	27,1	27,4	32,2	26,8	25,4	20,8	26,1	22,0	18,8	19,0	18,2	14,7
La situación de su hogar en materia de deudas es sin problemas	41,3	46,2	45,8	45,0	42,0	41,2	41,4	38,3	33,9	35,6	36,0	34,4
En su opinión, hace un año, la situación económica general del país, ¿era mejor que la actual?	25,7	25,3	19,7	24,7	23,8	36,2	26,7	32,2	43,8	45,4	55,4	47,7
¿Cómo cree usted que será la situación económica general del país en un año más? Mejor que la actual	29,6	27,5	35,0	23,8	23,7	17,1	19,3	15,2	11,3	12,9	11,2	13,7
Usted o algún miembro de su hogar, ¿piensa comprar casa en los próximos 12 meses? Sí	16,5	15,2	15,9	15,2	14,7	13,7	16,5	14,1	13,5	15,6	20,1	18,5

(1) Cifras revisadas en septiembre de 2004.

(2) Porcentaje de los entrevistados que contesta una de las opciones de cada pregunta.

Fuente: Departamento de Economía de la Universidad de Chile.

Índice de percepción de la economía, trimestral (Ipec) (1)

(Promedio trimestral) (2)

Año	I trim.	II trim.	III trim.	IV trim.	
1992	76,2		77,0	84,1	83,5
1993	83,2		86,0	80,1	87,6
1994	79,2		72,4	66,2	72,6
1995	75,4		74,0	71,7	75,8
1996	76,8		75,2	74,0	68,4
1997	73,8		68,4	68,8	67,9
1998	59,9		48,5	36,1	34,7
1999	24,8		18,2	25,2	25,7
2000	46,2		39,0	24,8	22,7
2001	28,8		30,0	20,9	27,5
2002	36,9		37,2	35,9	38,0
2003	39,2		41,8	42,9	48,6
2004	53,4		47,2	46,0	48,2
2005	51,7		48,1	49,8	52,0
2006	58,4		52,9	48,4	50,9
2007	50,3		47,4	42,4	44,3
2008	43,3		36,3	32,6	34,5
2009	36,4				

Índice de percepción de la economía, mensual, por componentes (Ipec) (1)

Período	Situación económica				Expectativas de consumo de artículos para el hogar	Índice de percepción de la economía (Ipec)
	Personal actual	Del país actual	Del país a 12 meses	Del país a 5 años		
2008 Ene.	37	47	51	31	58	44,9
2008 Feb.	37	46	47	29	59	43,7
2008 Mar.	36	44	48	26	53	41,4
2008 Abr.	32	40	45	25	53	38,9
2008 May.	30	41	42	25	46	36,5
2008 Jun.	28	36	39	25	40	33,4
2008 Jul.	24	33	40	26	35	31,6
2008 Ago.	25	32	40	30	33	31,7
2008 Sep.	29	35	41	30	39	34,6
2008 Oct.	28	39	42	32	32	34,5
2008 Nov.	24	39	41	32	32	33,5
2008 Dic.	30	42	42	28	35	35,4
2009 Ene.	27	41	43	34	38	36,7
2009 Feb.	30	41	42	32	38	36,4
2009 Mar.	28	40	45	34	34	36,1
2009 Abr.	26	40	48	33	35	36,3
2009 May.	30	43	51	36	36	39,0
2009 Jun.						
2009 Jul.						
2009 Ago.						
2009 Sep.						
2009 Oct.						
2009 Nov.						
2009 Dic.						

(1) El Índice de percepción de la economía, Ipec, es un índice compuesto, calculado a partir de la combinación de las respuestas del público a cinco preguntas que miden la percepción de la situación económica personal actual, la situación económica actual del país, la situación económica futura del país a largo plazo y las expectativas de consumo de artículos para el hogar. El rango es de 0 a 100, donde 100 indica las mejores percepciones.

(2) El índice de percepción de la economía, para cada trimestre, se calcula como promedio del índice mensual.

Fuente: Adimark.

ÍNDICE DE LOS INDICADORES ESTADÍSTICOS

29 ECONOMÍA INTERNACIONAL

- 31 Crecimiento del producto interno bruto de las principales economías industrializadas
- 32 Índices de precios al consumidor y al productor en Estados Unidos
- 33 Índices de precios al consumidor en la zona euro y Japón
- 34 Inflación medida por el índice de precios al consumidor en economías emergentes
- 35 Precios de productos básicos
- 36 Índices de bolsas externas
- 37 Tasas de interés externas
- 38 *Spreads* soberanos: *EMBI global spread*

39 DINERO Y BANCA

- 40 Dinero
- 40 Monedas en circulación
- 41 Billetes en circulación
- 42 Base monetaria y agregados monetarios privados
- 44 Agregados monetarios privados desestacionalizados
- 46 Dinero y depósitos a plazo del sector público
- 47 Banca
- 47 Colocaciones en moneda nacional
- 48 Colocaciones en moneda extranjera
- 49 Colocaciones en moneda nacional, promedios por sector y por reajustabilidad
- 50 Colocaciones en moneda nacional, saldos por sector y por reajustabilidad
- 51 Colocaciones en moneda extranjera, promedios por sector y por plazo
- 52 Colocaciones por tipo de deudor
- 54 Colocaciones en moneda extranjera, saldos por sector y por plazo
- 55 Inversiones financieras en moneda nacional
- 56 Inversiones financieras en moneda extranjera
- 57 Depósitos y captaciones en moneda nacional
- 58 Depósitos en moneda extranjera
- 59 Depósitos y colocaciones, sectores privado y público no financieros
Balance del Banco Central de Chile. (Abr.) (*)
- 60 Activos y pasivos del Banco Central de Chile
- 61 Activos y pasivos del Banco Central de Chile, bancos comerciales y sociedades financieras
- 62 Activos y pasivos de bancos comerciales y sociedades financieras
- 63 Liquidez del sistema financiero
- 64 Títulos de deuda vigentes del Banco Central de Chile
- 65 Posición *spot* y *forward* del mercado cambiario formal
- 66 Operaciones de derivados sobre monedas, mercado local y externo
- 67 Operaciones *forward* (peso-dólar), mercado cambiario formal
- 68 Operaciones de derivados sobre monedas, mercado externo
- 70 Transacciones en el mercado cambiario formal
- 71 Operaciones de derivados sobre tasas de interés externas, mercado externo
- 72 Operaciones de derivados sobre productos básicos, mercado externo

73	Tasas de interés de referencia de la política monetaria
75	Tasas de interés de los instrumentos del Banco Central de Chile
77	Tasas de interés del sistema financiero, operaciones de 30 a 89 días
78	Tasas de interés del sistema financiero, operaciones de 90 días a un año
79	Tasas de interés del sistema financiero, operaciones de uno a tres años
80	Tasas de interés del sistema financiero, operaciones de más de tres años
81	Aperturas analíticas del balance del Banco Central
81	Balance del Banco Central: Saldos por posición
82	Posición del balance del Banco Central: Variación de saldos
84	Posiciones denominadas en moneda extranjera del balance del Banco Central
85	Variación de la posición denominada en moneda extranjera del Banco Central
86	Activos de reservas internacionales: Contrapartida de las variaciones, detalle por sector y tipo de operación
87	Activos de reservas internacionales: Contrapartida de las variaciones, apertura por sector y operaciones
88	Base monetaria: Contrapartida de las variaciones
89	Liquidez en moneda extranjera del Banco Central y Gobierno Central

91 CUENTAS NACIONALES

93	Indicador mensual de actividad económica (Imacec)
94	Producto interno bruto, trimestral, precios constantes
95	Producto interno bruto por clase de actividad económica, trimestral, precios constantes
96	Producto interno bruto por clase de actividad económica, trimestral, precios corrientes
96	Deflactor del producto interno bruto por clase de actividad económica, trimestral
97	Gasto del producto interno bruto, trimestral, precios constantes
98	Gasto del producto interno bruto, trimestral, precios corrientes
98	Deflactor del gasto del producto interno bruto, trimestral
99	Ingreso nacional bruto disponible, precios constantes
100	Ingreso nacional bruto disponible, precios constantes.
101	Producto-ingreso, trimestral, precios corrientes
102	Producto interno bruto por clase de actividad económica, anual, precios constantes
103	Producto interno bruto por clase de actividad económica, anual, precios corrientes
103	Deflactor del producto interno bruto por clase de actividad económica, anual
104	Gasto del producto interno bruto, anual, precios constantes
105	Gasto del producto interno bruto, anual, precios corrientes
105	Deflactor del gasto del producto interno bruto, anual
106	Ingreso nacional bruto disponible y gasto interno bruto, anuales, precios constantes
106	Principales agregados macroeconómicos, anuales, precios corrientes
107	Principales agregados macroeconómicos y participación en el producto interno bruto, anuales, precios corrientes
108	Producto interno bruto por región, anual, precios constantes
109	Producto interno bruto por clase de actividad económica y por región, anuales, precios constantes

111 INDICADORES SECTORIALES

- 112 Pesca desembarcada
- 113 Índices de producción minera
- 114 Producción y ventas internas de cobre
- 115 Índices de producción industrial
- 116 Índices de ventas industriales
- 117 Índices de producción y de venta física de la industria manufacturera, por clasificación económica (INE)
Producción industrial forestal. (May. y nov.) (*)
- 119 Generación de energía eléctrica
- 120 Número de viviendas y superficie en obras nuevas aprobadas, total país
- 121 Índice general de ventas de supermercados
- 122 Estadísticas de comunicaciones. (Feb., jun., ago. y nov.) (*)
- 123 Transporte aéreo y marítimo. (Jun. y nov.) (*)

125 EMPLEO, REMUNERACIONES Y DEMOGRAFÍA

- 126 Empleo
- 126 Fuerza de trabajo nacional e inactivos
- 127 Tasas de desocupación, nacional y por región
- 128 Ocupación, por rama de actividad económica
- 129 Desocupación, por rama de actividad económica
- 130 Ocupados, por grupo de ocupación
Empleo en el Gran Santiago. (Feb., may., ago. y nov.) (*)
- 131 Empleo y desocupación desestacionalizados, nacional
- 132 Índice de vacantes de trabajo
- 133 Remuneraciones
- 133 Índices de remuneraciones
- 134 Remuneraciones medias por actividad económica, nominales. (Jun. y oct.) (*)
- 135 Remuneraciones medias por grupo ocupacional, nominales. (Jun. y oct.) (*)
- 136 Reajuste de sueldos y salarios de empleados del sector público. (Jun. y dic.) (*)
- 137 Ingresos mínimos. (Jun. y dic.) (*)
- 138 Demografía
- 138 Número de viviendas y población, por censo según región. (Abr., jun. y dic.) (*)
- 138 Población nacional estimada al 30 de junio de cada año, por sexo. (Abr., jun. y dic.) (*)
- 138 Tasas brutas de natalidad y mortalidad. (Abr., jun. y dic.) (*)

139 FINANZAS PÚBLICAS

- Estado de operaciones del Gobierno General Total, anual. (Feb., ago. y dic.) (*)
- Estado de operaciones del Gobierno Central Total, trimestral. (Feb., ago. y dic.) (*)
- 141 Estado de operaciones del Gobierno Central Presupuestario, mensual
Estado de operaciones del Gobierno Central Total, anual. (Feb., ago. y dic.) (*)

Pasivos y activos del Gobierno Central. (Abr., ago. y dic.) (*)

Pasivos y activos del Banco Central de Chile. (Abr., ago. y dic.) (*)

Pasivo consolidado, Gobierno Central más Banco Central de Chile. (Abr., ago. y dic.) (*)

143 SECTOR EXTERNO

145	Balanza de pagos
145	Balanza de pagos
148	Cuenta financiera de la balanza de pagos
150	Cuenta financiera de la balanza de pagos, por sector institucional
156	Cuenta financiera de la balanza de pagos, inversión directa en el exterior, por zona geográfica y país
158	Cuenta financiera de la balanza de pagos, inversión de cartera en el exterior, por zona geográfica y país
160	Cuenta financiera de la balanza de pagos, otra inversión en el exterior, por zona geográfica y país
162	Cuenta financiera de la balanza de pagos, inversión directa en el exterior, por zona geográfica y sector económico de destino
164	Cuenta financiera de la balanza de pagos, inversión de cartera en el exterior, por zona geográfica y sector económico de destino
166	Cuenta financiera de la balanza de pagos, otra inversión en el exterior, por zona geográfica y sector económico de destino
168	Balanza comercial y saldo de la balanza de pagos
169	Saldo de la balanza comercial por países y acuerdos
171	Exportaciones e importaciones de bienes y servicios
171	Exportaciones de bienes
173	Exportaciones de bienes, régimen general según CUCI
175	Exportación de bienes por destino geográfico y acuerdo
187	Importaciones totales y no petróleo desestacionalizadas
188	Importaciones de bienes
190	Importación de bienes por origen geográfico y acuerdo
204	Exportación de servicios
207	Importación de servicios
210	Saldos netos de servicios
213	Índices de exportaciones e importaciones
213	Cantidad de exportaciones
214	Cantidad de exportaciones de régimen general
216	Precio de exportaciones
217	Precio de las exportaciones de régimen general
219	Cantidad de importaciones
220	Cantidad de importaciones de régimen general
221	Precio de importaciones
222	Precio de las importaciones de régimen general
223	Activos y pasivos externos
223	Posición de inversión internacional
249	Posición de inversión internacional, por sector institucional
276	Activos y pasivos internacionales, Banco Central de Chile y sistema financiero

277	Activos de reserva por monedas
278	Deuda externa bruta, por sector institucional
280	Deuda externa bruta, otros sectores
282	Deuda externa bruta, por plazo
284	Deuda externa bruta de corto plazo residual, por sector institucional
284	Deuda externa bruta de corto plazo residual, por tipo de instrumento
286	Deuda externa bruta por sector acreedor
288	Deuda externa de largo plazo a valor de mercado, conciliación de saldos y flujos por sector institucional
288	Servicio de la deuda externa bruta de largo plazo, por sector institucional
289	Deuda externa bruta del sector privado, por país de propiedad
290	Deuda externa bruta, por tasa de interés y sector institucional
292	Deuda externa bruta, por país y por sector acreedor
293	Duración de la deuda externa bruta de largo plazo, por sector deudor
294	Créditos externos contratados

295 PRECIOS

297	Inflación del índice de precios al consumidor (IPC) y mediciones subyacentes (Diciembre 2008=100)
298	Índice de precios al consumidor (IPC)
300	Índice de precios al consumidor (IPC), por divisiones
302	Índice de precios al por mayor (IPM)
304	Índice de precios al por mayor (IPM), por origen y categorías
306	Unidad de fomento (UF)
307	Índice de valor promedio (IVP)
308	Unidad tributaria
309	Tipo de cambio nominal, diario y mensual
310	Tipo de cambio acuerdo, diario y mensual
311	Tipo de cambio nominal, mensual y anual
312	Índices de tipo de cambio y de precios externos, distintas medidas
313	Tipo de cambio nominal, peso-distintas monedas extranjeras, promedios mensuales y anuales
314	Paridades de monedas extranjeras, promedios mensuales y anuales
315	Índices de la Bolsa de Comercio de Santiago

317 EXPECTATIVAS ECONÓMICAS

319	Expectativas económicas, mensual, distintos indicadores (BCCh)
320	Expectativas económicas, trimestral, distintos indicadores (UCh)
320	Expectativas económicas, trimestral, síntesis de los resultados (UCh)
321	Índice de percepción de la economía, trimestral (Ipec)
321	Índice de percepción de la economía, mensual, por componentes (Ipec)

(*) Estos cuadros estadísticos se publican en los meses señalados variando su periodicidad cuando se dispone de nuevos antecedentes.

Publicación de Estadísticas Económicas

Publicación de Estadísticas Económicas

Fechas programadas de publicaciones

(y fechas o períodos de la información)

CATEGORÍA ESTADÍSTICA	Jun/2009	Jul/2009	Ago/2009	Sep/2009	Oct/2009	Nov/2009
SECTOR REAL						
Producto Interno Bruto Trimestral	-	-	18 (2do.Trim.2009)	-	-	18 (3er.Trim.2009)
Indices de Producción (INE)	30 (May. 2009)	30 (Jun. 2009)	31 (Jul. 2009)	30 (Ago. 2009)	29 (Sep. 2009)	30 (Oct. 2009)
Imacec d/	5 (Abr 09)	6 (May 09)	5 (Jun 09)	7 (Jul 09)	5 (Ago 09)	5 (Sep 09)
Empleo e/	30 (May 09)	30 (Jun 09)	31 (Jul 09)	30 (Ago 09)	29 (Sep 09)	30 (Oct 09)
Tasa de Desocupación e/	30 (May 09)	30 (Jun 09)	31 (Jul 09)	30 (Ago 09)	29 (Sep 09)	30 (Oct 09)
Remuneraciones y Costo de la Mano de Obra	5 (Abr. 2009)	7 (May. 2009)	6 (Jun. 2009)	8 (Jul. 2009)	8 (Ago. 2009)	6 (Sep. 2009)
Precios al Consumidor	5 (May. 2009)	7 (Jun. 2009)	6 (Jul. 2009)	8 (Ago. 2009)	8 (Sep. 2009)	6 (Oct. 2009)
Precios al Por Mayor	5 (May. 2009)	7 (Jun. 2009)	6 (Jul. 2009)	8 (Ago. 2009)	8 (Sep. 2009)	6 (Oct. 2009)
SECTOR FISCAL						
Gobierno General	30 (2008)	-	-	-	-	-
Gobierno Central (mensual) f/	30 (May. 2009)	30	29 (Jul. 2009)	30 (Ago. 2009)	30 (Sep. 2009)	30 (Oct. 2009)
Gobierno Central (trimestral) f/	-	30 (2do.Trim.2009)	-	-	30 (3er.Trim.2009)	-
Deuda del Gobierno Central (totales)	-	30 (Jun. 2009)	-	-	30 (Sep. 2009)	-
Deuda del Gobierno Central (detalle)	26 (Mar. 2009)	-	-	28 (Jun. 2009)	-	-
SECTOR FINANCIERO						
Activos y Pasivos del Sector Bancario	23 (May. 2009)	23 (Jun. 2009)	24 (Jul. 2009)	23 (Ago. 2009)	23 (Sep. 2009)	23 (Oct. 2009)
Activos y Pasivos del Banco Central	8,23 (May. 31 y Jun. 15)	7,23 (Jun. 30 y Jul. 15)	7,24 (Jul. 31 y Ago. 15)	7,23 (Ago. 31 y Sep. 15)	7,23 (Sep. 30 y Oct. 15)	9,23 (Oct. 31 y Nov. 15)
Tasas de Interés del Banco Central	diariamente b/	diariamente b/	diariamente b/	diariamente b/	diariamente b/	diariamente b/
Tasas de Interés Bancarias	diariamente c/	diariamente c/	diariamente c/	diariamente c/	diariamente c/	diariamente c/
Mercado Bursátil: IGPA, IPSA e Inter-10	diariamente b/	diariamente b/	diariamente b/	diariamente b/	diariamente b/	diariamente b/
SECTOR EXTERNO						
Balanza de Pagos	-	-	18 (2do.Trim.2009)	-	-	18 (3er.Trim.2009)
Reservas Internacionales (total)	1,8,15,23,30 (May. 23;31 y Jun. 07;15;23)	7,15,23,31 (Jun. 30 y Jul. 07;15;23)	7,17,24,31 (Jul. 31 y Ago. 07;15;23)	7,15,23,30 (Ago. 31 y Sep. 07;15;23)	7,15,23 (Sep. 30 y Oct. 07;15)	2,9,16,23,30 (Oct. 23;31 y Nov. 07;15;23)
Reservas Internacionales (detalle)	8,23 (May. 31 y Jun. 15)	7,23 (Jun. 30 y Jul. 15)	7,24 (Jul. 31 y Ago. 15)	7,23 (Ago. 31 y Sep. 15)	7,23 (Sep. 30 y Oct. 15)	9,23 (Oct. 31 y Nov. 15)
Planilla de Liquidez Internacional	23 (May. 2009)	23 (Jun. 2009)	24 (Jul. 2009)	23 (Ago. 2009)	23 (Sep. 2009)	23 (Oct. 2009)
Balanza Comercial g/	1,8,15,23,30 (May. 23;31 y Jun. 07;15;23)	7,15,23,31 (Jun. 30 y Jul. 07;15;23)	7,17,24,31 (Jul. 31 y Ago. 07;15;23)	7,15,23,30 (Ago. 31 y Sep. 07;15;23)	7,15,23 (Sep. 30 y Oct. 07;15)	2,9,16,23,30 (Oct. 23;31 y Nov. 07;15;23)
Activos y Pasivos Externos de Bancos	8,23 (May. 31 y Jun. 15)	7,23 (Jun. 30 y Jul. 15)	7,24 (Jul. 31 y Ago. 15)	7,23 (Ago. 31 y Sep. 15)	7,23 (Sep. 30 y Oct. 15)	9,23 (Oct. 31 y Nov. 15)
Deuda Externa	8 (Abr. 2009)	7 (May. 2009)	7 (Jun. 2009)	7 (Jul. 2009)	7 (Ago. 2009)	9 (Sep. 2009)
Posición de Inversión Internacional	-	-	18 (2do.Trim.2009)	-	-	18 (3er.Trim.2009)
Tipo de Cambio	diariamente b/	diariamente b/	diariamente b/	diariamente b/	diariamente b/	diariamente b/

a/ Fecha tope. Fechas exactas en Internet, a más tardar, en la semana previa a la publicación (www.bcentral.cl / "Estadísticas Económicas" / "NEDD").

b/ Difundida antes de la apertura de operaciones del día hábil siguiente.

c/ Difundida el día hábil siguiente, después del cierre de operaciones.

d/ Primera publicación en la página internet del Banco Central de Chile en "Novedades"

e/ La información se refiere al promedio del trimestre móvil que termina en el mes indicado.

f/ La información mensual excluye partidas extrapresupuestarias que sí se incluyen en las cifras trimestrales.

g/ Cifras agregadas con una semana de desfase y cifras detalladas con dos semanas. Las cifras intramensuales son acumuladas.

Dic/2009	Ene/2010	Feb/2010	Mar/2010	Abr/2010	May/2010	
-	-	-	18	-	18	SECTOR REAL
			(4to.Trim.2009)		(1er.Trim.2010)	Producto Interno Bruto Trimestral
30	29	26	31	30	28	Indices de Producción (INE)
(Nov. 2009)	(Dic. 2009)	(Ene. 2010)	(Feb. 2010)	(Mar. 2010)	(Abr. 2010)	
7	5	5	5	5	5	Imacec d/
(Oct 09)	(Nov 09)	(Dic 09)	(Ene 10)	(Feb 10)	(Mar 10)	
30	29	26	31	30	28	Empleo e/
(Nov 09)	(Dic 09)	(Ene 10)	(Feb 10)	(Mar 10)	(Abr 10)	
30	29	26	31	30	28	Tasa de Desocupación e/
(Nov 09)	(Dic 09)	(Ene 10)	(Feb 10)	(Mar 10)	(Abr 10)	
4	8	4 a/	5 a/	5 a/	7 a/	Remuneraciones y Costo de la Mano de Obra
(Oct. 2009)	(Nov. 2009)	(Dic. 2009)	(Ene. 2010)	(Feb. 2010)	(Mar. 2010)	
4	8	4 a/	5 a/	5 a/	7 a/	Precios al Consumidor
(Nov. 2009)	(Dic. 2009)	(Ene. 2010)	(Feb. 2010)	(Mar. 2010)	(Abr. 2010)	
4	8	4 a/	5 a/	5 a/	7 a/	Precios al Por Mayor
(Nov. 2009)	(Dic. 2009)	(Ene. 2010)	(Feb. 2010)	(Mar. 2010)	(Abr. 2010)	
-	-	-	-	-	-	SECTOR FISCAL
						Gobierno General
30	29	26	31	30	31	Gobierno Central (mensual) f/
(Nov. 2009)	(Dic. 2009)	(Ene. 2010)	(Feb. 2010)	(Mar. 2010)	(Abr. 2010)	
-	29	-	-	30	-	Gobierno Central (trimestral) f/
	(4to.Trim.2009)			(1er.Trim.2010)		
-	29	-	-	30	-	Deuda del Gobierno Central (totales)
	(Dic. 2009)			(Mar. 2010)		
29	-	-	31	-	-	Deuda del Gobierno Central (detalle)
(Sep. 2009)			(Dic. 2009)			
23	25	23	23	23	24	SECTOR FINANCIERO
(Nov. 2009)	(Dic. 2009)	(Ene. 2010)	(Feb. 2010)	(Mar. 2010)	(Abr. 2010)	Activos y Pasivos del Sector Bancario
7,23	7,25	8,23	8,23	7,23	7,24	Activos y Pasivos del Banco Central
(Nov. 30 y Dic. 15)	(Dic. 31 y Ene. 15)	(Ene. 31 y Feb. 15)	(Feb. 28 y Mar. 15)	(Mar. 31 y Abr. 15)	(Abr. 30 y May. 15)	
diariamente b/	diariamente b/	diariamente b/	diariamente b/	diariamente b/	diariamente b/	Tasas de Interés del Banco Central
diariamente c/	diariamente c/	diariamente c/	diariamente c/	diariamente c/	diariamente c/	Tasas de Interés Bancarias
diariamente b/	diariamente b/	diariamente b/	diariamente b/	diariamente b/	diariamente b/	Mercado Bursátil: IGPA, IPSA e Inter-10
-	-	-	18	-	18	SECTOR EXTERNO
			(4to.Trim.2009)		(1er.Trim.2010)	Balanza de Pagos
7,15,23	4,7,15,25	1,8,15,23	1,8,15,23,31	7,15,23,30	7,17,24,31	Reservas Internacionales (total)
(Nov. 30 y Dic. 07;15)	(Dic. 23;31 y Ene. 07;15)	(Ene. 23;31 y Feb. 07;15)	(Feb. 23;28 y Mar. 07;15;23)	(Mar. 31 y Abr. 07;15;23)	(Abr. 30 y May. 07;15;23)	
7,23	7,25	8,23	8,23	7,23	7,24	Reservas Internacionales (detalle)
(Nov. 30 y Dic. 15)	(Dic. 31 y Ene. 15)	(Ene. 31 y Feb. 15)	(Feb. 28 y Mar. 15)	(Mar. 31 y Abr. 15)	(Abr. 30 y May. 15)	
23	25	23	23	23	24	Planilla de Liquidez Internacional
(Nov. 2009)	(Dic. 2009)	(Ene. 2010)	(Feb. 2010)	(Mar. 2010)	(Abr. 2010)	
7,15,23	4,7,15,25	1,8,15,23	1,8,15,23,31	7,15,23,30	7,17,24,31	Balanza Comercial g/
(Nov. 30 y Dic. 07;15)	(Dic. 23;31 y Ene. 07;15)	(Ene. 23;31 y Feb. 07;15)	(Feb. 23;28 y Mar. 07;15;23)	(Mar. 31 y Abr. 07;15;23)	(Abr. 30 y May. 07;15;23)	
7,23	7,25	8,23	8,23	7,23	7,24	Activos y Pasivos Externos de Bancos
(Nov. 30 y Dic. 15)	(Dic. 31 y Ene. 15)	(Ene. 31 y Feb. 15)	(Feb. 28 y Mar. 15)	(Mar. 31 y Abr. 15)	(Abr. 30 y May. 15)	
7	7	8	8	7	7	Deuda Externa
(Oct. 2009)	(Nov. 2009)	(Dic. 2009)	(Ene. 2010)	(Feb. 2010)	(Mar. 2010)	
-	-	-	18	-	18	Posición de Inversión Internacional
			(4to.Trim.2009)		(1er.Trim.2010)	
diariamente b/	diariamente b/	diariamente b/	diariamente b/	diariamente b/	diariamente b/	Tipo de Cambio

Disponibilidad de Estadísticas Económicas

(fechas cubiertas con datos y medios de difusión originales)

CATEGORÍA ESTADÍSTICA	Última fecha con estadísticas (disponible desde)	Medios de difusión	Fuente	Difusión en Internet 1/	
				Publicación Original	Anteriores y/o series
SECTOR REAL					
Producto Interno Bruto Trimestral	1er.Tr. 2009 (18 May 2009)	Boletín Mensual	Banco Central	✓	✓
Indices de Producción (INE)	Abr 2009 (28 May 2009)	Indicadores Mensuales: Empleo y Sectoriales 2/ 3/	Instituto Nacional de Estadísticas Banco Central	✓	✓
Imacec	Abr 2009 (05 Jun 2009)				✓
Empleo	Feb 2009-Abr 2009 (28 May 2009)	Indicadores Mensuales: Empleo y Sectoriales 2/	Instituto Nacional de Estadísticas	✓	✓
Tasa de Desocupación	Feb 2009-Abr 2009 (28 May 2009)	Indicadores Mensuales: Empleo y Sectoriales 2/	Instituto Nacional de Estadísticas	✓	✓
Remuneraciones y Costo de la Mano de Obra	Abr 2009 (05 Jun 2009)	Indicadores Mensuales: Precios y Remuneraciones 2/	Instituto Nacional de Estadísticas	✓	✓
Precios al Consumidor	May 2009 (05 Jun 2009)	Indicadores Mensuales: Precios y Remuneraciones 2/	Instituto Nacional de Estadísticas	✓	✓
Precios al Por Mayor	May 2009 (05 Jun 2009)	Indicadores Mensuales: Precios y Remuneraciones 2/	Instituto Nacional de Estadísticas	✓	✓
SECTOR FISCAL					
Gobierno General	2007 (30 Jun 2008)	4/	Dirección de Presupuestos	✓	✓
Gobierno Central (mensual)	Abr 2009 (30 May 2009)	Sector Público Ley de Pre- supuestos (G. Central) 2/ 5/	Dirección de Presupuestos	✓	✓
Gobierno Central (trimestral)	1er.Tr. 2009 (30 Abr 2009)	Sector Público Ley de Presupues- tos...(trimestre) (G. Central) 2/ 5/	Dirección de Presupuestos	✓	✓
Deuda del Gobierno Central (totales)	31 Mar 2009 (30 Abr 2009)	Sector Público Ley de Presupues- tos...(trimestre) (G. Central) 2/	Dirección de Presupuestos	✓	✓
Deuda del Gobierno Central (detalle)	31 Dic 2008 (31 Mar 2009)	Deuda del Gobierno Central 2/	Dirección de Presupuestos	✓	✓
SECTOR FINANCIERO					
Activos y Pasivos del Sector Bancario	30 Abr 2009 (23 May 2009)	Boletín Mensual	Banco Central	✓	✓
Activos y Pasivos del Banco Central	15 May 2009 (23 May 2009)	Boletín Mensual 6/	Banco Central	✓	✓
Tasas de Interés del Banco Central	diariamente	Informativo Diario	Banco Central	✓	✓
Tasas de Interés Bancarias	diariamente	Informativo Diario	Banco Central	✓	✓
Mercado Bursátil: IGPA, IPSA e Inter-10	diariamente	Informativo Diario 2/	Bolsa de Comercio de Santiago		7/
SECTOR EXTERNO					
Balanza de Pagos	1er.Tr. 2009 (18 May 2009)	Boletín Mensual	Banco Central	✓	✓
Reservas Internacionales (total)	07 May 2010 (23 May 2009)	Indicadores de Coyuntura	Banco Central		✓
Reservas Internacionales (detalle)	07 May 2010 (23 May 2009)	Boletín Mensual	Banco Central	✓	✓
Planilla de Liquidez Internacional	30 Abr 2009 (23 May 2009)	Planilla de Liquidez Internacional 2/	Banco Central		✓
Balanza Comercial	07 May 2010 (23 May 2009)	Indicadores de Coyuntura	Banco Central	✓	✓
Activos y Pasivos Externos de Bancos	15 May 2009 (23 May 2009)	Boletín Mensual	Banco Central	✓	✓
Deuda Externa	30 Abr 2009 (08 Jun 2009)	Indicadores de Coyuntura	Banco Central	✓	✓
Posición de Inversión Internacional	31-Dic-08 (18 May 2009)	Boletín Mensual	Banco Central	✓	✓
Tipo de Cambio	diariamente	Informativo Diario	Banco Central	✓	✓

1/ Acceso sin costo. Véase: www.bcentral.cl ; www.bolsantiago.cl; www.dipres.cl; y www.ine.cl

2/ La difusión de estas publicaciones es, en general, sólo en medio electrónico (sitio Internet o correo electrónico)

3/ La primera publicación es en Internet, el día 5 de cada mes o hábil siguiente (en "Actualidad" y también, en las correspondientes series estadísticas).

4/ La primera publicación es en Internet. Alrededor del 30 de abril del año siguiente se publican datos anuales más completos y detallados en "Estadísticas de las Finanzas Públicas" (también disponible en Internet).

5/ La información mensual excluye partidas extrapresupuestarias que sí se incluyen en la información trimestral.

6/ Información de cierre del mes anterior, los días 7 o día hábil siguiente, en 'Avance Estadístico del Boletín Mensual', sólo en Internet

7/ Sólo información del último día

I. Política



Boletín Mensual

Constituye el medio oficial del Banco Central de Chile para la difusión y registro de las presentaciones efectuadas por sus autoridades sobre política económica; minutas y comunicados de prensa de las reuniones de política monetaria; comunicados sobre materias de política económica de la institución, y circulares que modifican sus compendios normativos. Además, incluye los principales indicadores macroeconómicos y sectoriales de la realidad histórica y coyuntural del país, tales como: actividad y empleo, información monetaria y financiera, precios y salarios, exportaciones e importaciones, balanza comercial, balanza de pagos, reservas internacionales, inversión extranjera, inversión chilena en el exterior, deuda externa, indicadores internacionales e información contenida en encuestas de expectativas económicas en Chile.

Última edición: Junio 2009
Precio del ejemplar: \$6.500; US\$25
Suscripción anual: \$65.000; US\$250



Informe de Política Monetaria

Analiza los principales factores que influyen en la trayectoria de la inflación: entorno internacional, mercados financieros, demanda agregada, cuentas externas, mercado laboral, actividad y oferta, desarrollo de precios y costos, y perspectivas y riesgos sobre la inflación y el crecimiento económico bajo un horizonte de política de 12 a 24 meses. Incluye, además, recuadros con temas relevantes en la evaluación de la inflación y la política monetaria.

El *Informe de Política Monetaria* se publica en español e inglés, en enero, mayo y septiembre de cada año. La edición en inglés, no obstante, solo está disponible en formato digital.

Última edición: Mayo 2009
Precio del ejemplar: \$4.000; US\$20
Suscripción anual: \$10.000; US\$50



Informe de Estabilidad Financiera

Analiza los desarrollos del entorno macroeconómico y financiero en Chile y el exterior que son relevantes para la estabilidad del sistema financiero, la evolución del endeudamiento y la capacidad de pago de los principales usuarios de crédito en la economía, el análisis de la situación de los intermediarios financieros no bancarios, y el impacto de estos desarrollos sobre el sistema bancario y la posición financiera internacional de la economía chilena.

El *Informe de Estabilidad Financiera* se publica semestralmente en español e inglés. La versión en inglés, no obstante, solo se edita en formato digital.

Última edición: Segundo semestre 2008

Precio del ejemplar: \$4.000; US\$20

Suscripción anual: \$6.000; US\$30



Gestión de Reservas Internacionales del Banco Central de Chile

En este documento se explicitan los objetivos de la gestión de reservas internacionales, el marco institucional en el cual estas se administran, las políticas de inversión que se aplican al momento de tomar decisiones, la composición y características básicas de dichas reservas, los programas de administración externa de cartera, así como también la administración de riesgos y la rentabilidad obtenida por el Banco Central por estos conceptos. Asimismo, se informa sobre las prácticas de transparencia que el Banco ha adoptado en los últimos años, de acuerdo con estándares internacionales. Por último, se proporciona un glosario de términos asociados a la gestión de reservas. Edición bilingüe (español e inglés).

Edición: Septiembre 2006

Precio del ejemplar: \$3.000; US\$20



Memoria Anual

Contiene el análisis anual de las políticas del Banco Central de Chile, y de su organización y gestión institucional. Incluye anexos con los comunicados de prensa de las reuniones de política monetaria efectuadas por el Consejo del Banco en el transcurso del año, la descripción de las principales medidas monetarias, crediticias, cambiarias y de comercio exterior implementadas durante cada período, la política de gestión de las reservas internacionales, el sistema de liquidación bruta en tiempo real (LBTR/CAS) y la gestión de recursos del Fisco. También se incluyen la estructura orgánica y los estados financieros del Banco Central al 31 de diciembre del año correspondiente.

Se encuentra disponible en español e inglés. La versión en inglés, no obstante, solo se edita en formato digital.

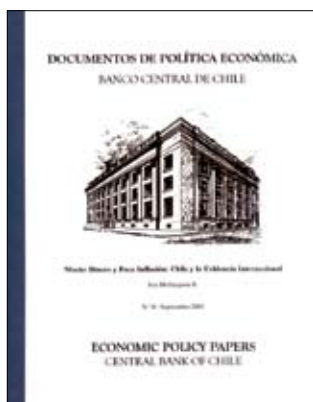

Documentos de Política Económica

Esta serie tiene por objetivo difundir el pensamiento de las autoridades del Banco Central sobre la economía chilena y la conducción de la política monetaria. Constituye una instancia de difusión y discusión de tópicos relevantes para los objetivos y el accionar del Instituto Emisor, y está orientada a un público más amplio que el de los especialistas.

Precio del ejemplar: \$500; US\$12



La Política Monetaria del Banco Central de Chile en el Marco de Metas de Inflación

Esta publicación presenta el marco institucional en que se desenvuelve la política monetaria, la visión del Consejo del Banco sobre el marco de política, incluyendo sus objetivos, la transmisión de la política monetaria, su conducción y operación, y el papel que desempeñan la transparencia y las comunicaciones. Este documento reemplaza el de Política Monetaria del Banco Central de Chile: Objetivos y Transmisión, publicado en mayo del año 2000. (Español e inglés).

Edición: Enero 2007

Precio del ejemplar: \$3.000; US\$20

II. Estudios



Economía Chilena

Su objetivo es divulgar los resultados de la investigación efectuada sobre la economía chilena o de temas de importancia para ella, con significativo contenido empírico y/o de relevancia para la conducción de la política económica. Las áreas de investigación de mayor interés contenidas en ella son: macroeconomía, finanzas, finanzas internacionales y desarrollo económico.

Se publica en abril, agosto y diciembre de cada año.

Última edición: Abril 2009

Precio del ejemplar: \$4.000; US\$20

Suscripción anual: \$10.000; US\$50

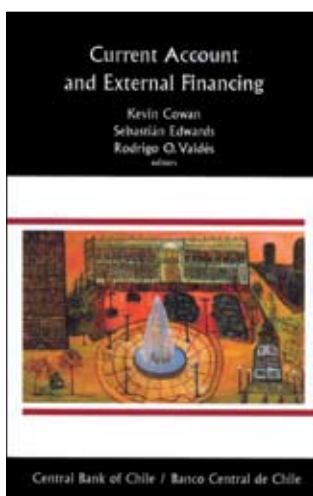

Serie Banca Central, Análisis y Políticas Económicas

Esta serie incluye trabajos inéditos sobre banca central y economía en general. Su énfasis se concentra en temas y políticas relacionadas con la conducción económica de los países en desarrollo. Los volúmenes se seleccionan por la calidad de la investigación efectuada, su utilidad para la toma de decisiones de política económica y su relevancia para Chile y otros países. La mayoría de las investigaciones económicas contenidas en cada volumen es realizada o promovida por el Banco Central de Chile. Esta colección se ha constituido en un punto de referencia de gran importancia para la investigación económica en muchos países, especialmente en América Latina.

Último volumen publicado: Vol. 12, agosto 2008

Precio del ejemplar: \$15.000; US\$40



Documentos de Trabajo

Su objetivo es aportar al debate de tópicos relevantes de investigación económica y presentar nuevos enfoques para su análisis. Para ello, difunde trabajos de investigación en el ámbito económico, teórico o empírico, realizados por profesionales del Banco o encargados por este a terceros. De este modo, intenta facilitar el intercambio de ideas y divulgar investigaciones preliminares, para su discusión y comentarios.

Precio del ejemplar: \$500; U\$12



Modelos Macroeconómicos y Proyecciones del Banco Central de Chile 2003

Presenta el estado actual de desarrollo de los modelos que utiliza el Banco Central para abordar los problemas de política macroeconómica. El volumen consta de cuatro capítulos. El primero aborda las razones y formas habituales de los modelos utilizados; el segundo describe el modelo estructural de proyección (MEP), con énfasis en la determinación de la inflación y la demanda agregada; el tercero examina algunos modelos auxiliares de series de tiempo, para proyectar la coyuntura, y el cuarto expone algunos ejercicios con el tipo de preguntas que los modelos pueden resolver, más allá de la formulación de proyecciones.

La publicación fue editada en español en diciembre de 2003. La versión en inglés está disponible solo en formato digital.

Edición: Diciembre 2003

Precio del ejemplar: \$5.500; US\$25



Otras publicaciones de estudios disponibles

Estudios Económicos Estadísticos

Esta serie da a conocer los trabajos de investigación en el ámbito económico, teórico o empírico, de carácter definitivo, realizados por profesionales del Banco Central, o encargados por este a especialistas o consultores externos. El contenido de estos documentos se publica bajo la exclusiva responsabilidad de sus autores y no compromete la opinión del Instituto Emisor.

Precio del ejemplar: \$500; US\$12



Políticas del Banco Central de Chile 1997-2003

Este documento analiza los *shocks* que han afectado a la economía chilena desde 1997 hasta comienzos de 2003. Presenta las políticas monetaria, cambiaria, de cuenta de capitales, financiera y administrativa que el Banco Central implementó, tanto para enfrentar dichos *shocks* como para alcanzar los objetivos que establece su Ley Orgánica Constitucional.

Edición: Agosto 2003

Precio del ejemplar: \$4.000; US\$20

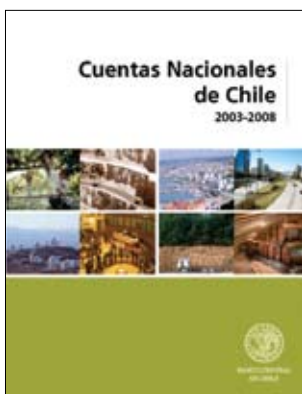

Cuentas Nacionales de Chile

Presenta los resultados del Sistema de Cuentas Nacionales (SCN), con base 2003. El primer capítulo, referido a la serie 2003-2007, contiene información del producto interno bruto (PIB) a precios corrientes y constantes por actividad económica, cuentas de producción por clase de actividad económica, demanda agregada interna según sus componentes, formación bruta de capital fijo y otros cuadros con agregados macroeconómicos. Adicionalmente, presenta las cuentas trimestrales en términos reales y nominales, por ramas de actividad y componentes desagregados del gasto correspondientes al período 2003-2007. En los capítulos segundo y tercero, se presentan las Cuentas de los Sectores Institucionales para el período 2003-2006. El capítulo segundo contiene las Cuentas Económicas Integradas, las que incluyen tanto las Cuentas Corrientes –desde la Cuenta de Producción hasta la Cuenta de Utilización del Ingreso– como las Cuentas de Capital y Financieras. El tercero muestra las Cuentas Financieras por agentes institucionales para los años 2003-2006, con diversos grados de desglose, tanto por Sector Institucional como por instrumento financiero.

Última edición: 2003-2008

Precio del ejemplar: \$5.500; US\$25

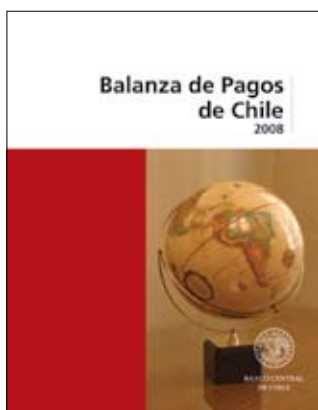

Balanza de Pagos de Chile

Contiene información detallada acerca de la evolución anual de la cuenta corriente y de la cuenta de capitales durante el año. La primera parte presenta datos trimestrales del último año, correspondientes a un resumen de balanza de pagos y de las principales categorías. Se incluye, además, información complementaria de índices de cuántum y de precios de exportaciones e importaciones de bienes. La segunda parte presenta diversas series anuales de la balanza comercial y de pagos. Desde 1996, esta sección incluye también una serie anual de la posición de inversión internacional de Chile para el período 1997 a 2006, que refleja la posición de los activos y pasivos financieros externos.

Última edición: 2008
Precio del ejemplar: \$5.500; US\$25



Deuda Externa de Chile

Su contenido se ciñe a las normas metodológicas internacionales desarrolladas por los principales organismos internacionales, y se presenta clasificada, fundamentalmente, por sector institucional de la economía, plazo, tipo de instrumento, sector acreedor, sector económico, país, tasa de interés, moneda y tipo de transacción. Incluye también un detalle del servicio de la deuda externa bruta de largo plazo por sector institucional y por sector acreedor.

Última edición: 2007
Precio del ejemplar: \$4.000; US\$20



Síntesis Estadística de Chile

Esta publicación tiene por objetivo servir como guía de consulta rápida, respecto de diversos antecedentes estadísticos, económicos y sociales del país en los últimos cinco años móviles. La información cubre las áreas de cuentas nacionales, comercio exterior, precios, finanzas públicas, agricultura, minería e industria, y otras que se refieren al sistema de gobierno y división político-administrativa, población y algunos indicadores sociales, superficie, límites, clima, recursos naturales y otros.

Su periodicidad es anual y se encuentra disponible en español e inglés.

Última edición: 2003-2007
Precio del ejemplar: \$2.000; US\$15



Síntesis Monetaria y Financiera

Contiene estadísticas sobre el sistema financiero nacional en términos de promedios mensuales y saldos a fines de mes referentes a: dinero y cuasidinero; emisión; depósitos y colocaciones en moneda nacional y extranjera; inversiones financieras; obligaciones por letras de crédito; obligaciones con el exterior, y operaciones contingentes y a futuro con el exterior, y tasas de interés.

Última edición: 2007
 Precio del ejemplar: \$12.000; US\$35



Indicadores de Comercio Exterior

Presenta un resumen del comercio exterior del país en el transcurso de cada trimestre y diversos estudios sectoriales con información sobre el intercambio comercial y la evolución de las exportaciones o importaciones de algunos productos escogidos. Incluye, además, estadísticas de comercio exterior clasificadas por producto, y estadísticas de comercio exterior clasificadas por destino y origen.

Última edición: Primer trimestre 2009
 Precio del ejemplar: \$6.000; US\$25
 Suscripción anual: \$18.000; US\$ 80



Informativo Diario

Contiene información sobre: operaciones con pagarés del Banco Central, facilidad permanente de liquidez y de depósito de liquidez del sistema financiero en moneda nacional, situación de encaje del sistema financiero, y operaciones de cambio del mercado cambiario formal, valores del dólar, unidades de reajustabilidad, tasas de interés internas y externas según plazo y tipo de moneda, equivalencia diaria de monedas extranjeras respecto del dólar y del peso, y cotización de la onza troy de oro y plata y de la libra de cobre.

Precio del ejemplar: \$170
 Suscripción anual: \$36.000

IV. Otros

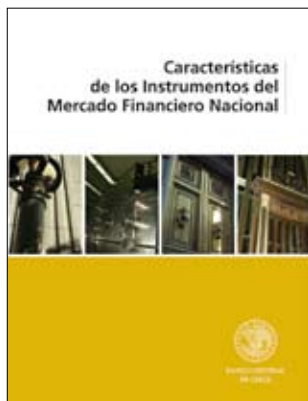

Características de los instrumentos del mercado financiero nacional

Esta publicación da a conocer las características específicas de cada uno de los instrumentos financieros que actualmente operan en el mercado de capitales del país. La publicación se ordena en tres capítulos de acuerdo con el origen de cada instrumento. El primero se refiere a aquellos títulos cuyo emisor es el Banco Central de Chile, y presenta, además, el marco teórico general y las características comunes a los títulos de crédito emitidos por el Instituto Emisor. El segundo se aboca a los instrumentos cuyo emisor es el Estado de Chile y sus empresas. Finalmente, el tercero abarca los instrumentos emitidos por bancos y sociedades comerciales. El libro finaliza con un glosario básico de términos financieros y de expresiones afines.

Edición: Diciembre 2005

Precio del ejemplar: \$5.000; US\$20



Economía para todos

Este libro, escrito por el ex presidente del Banco Central de Chile, don Carlos Massad, forma parte del programa de difusión Economía para la Mayoría. Su objetivo es mejorar el nivel de comprensión del funcionamiento de la economía, ilustrar sus conceptos y fórmulas y explicar al público la labor que en este ámbito desarrolla el Instituto Emisor.

Edición: Octubre 2004

Precio del ejemplar: \$5.000; US\$20

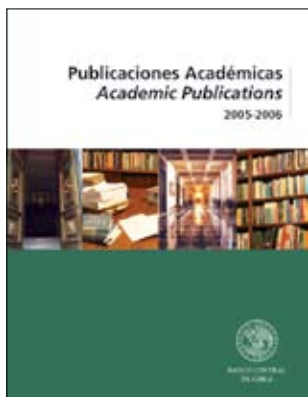

Publicaciones Académicas 2005-2006

El objetivo de este catálogo es difundir las publicaciones académicas y documentos de trabajo de los profesionales del Banco Central de Chile y de los investigadores externos que han trabajado asociados a este, entre los años 2005 y 2006. Edición bilingüe (español e inglés).

Edición: Octubre 2007.

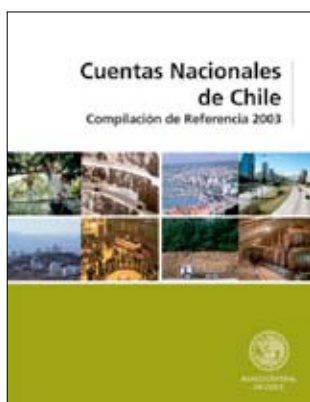

Cuentas Nacionales de Chile. Compilación de Referencia 2003

El Banco Central de Chile presenta en esta publicación la compilación de referencia 2003 de las cuentas nacionales de la economía chilena, la cual se enmarca en la política habitual de revisiones de dicho sistema. El objetivo de esta nueva compilación de referencia es establecer los niveles de los agregados macroeconómicos del año 2003 que se utilizarán como marco de referencia de las nuevas estimaciones anuales y trimestrales de las cuentas nacionales. Para ello, la información relativa a los productos y a las actividades se organizó en cuadros de oferta-utilización, mientras que la correspondiente a los agentes institucionales se ordenó en las cuentas económicas integradas.

Edición: **Noviembre 2006**

Precio del Ejemplar: **\$12.000; US\$35.00**

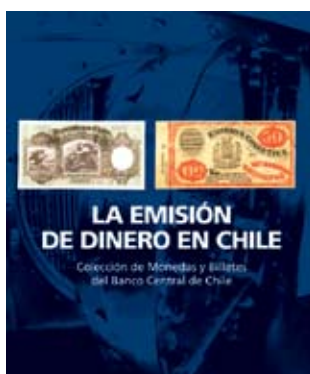

La Emisión de Dinero en Chile: Colección de Monedas y Billetes del Banco Central de Chile.

Esta publicación se editó en agosto del 2005 con ocasión del octogésimo aniversario del Banco. En ella se ilustra la colección numismática y de billetes nacionales, desde el período colonial hasta la época contemporánea, que forma parte del patrimonio cultural de Chile y que el Instituto Emisor mantiene bajo resguardo en sus bóvedas. La publicación contiene, además, una descripción de la forma como ha evolucionado históricamente este patrimonio durante los aproximadamente últimos 250 años de historia económica de Chile.

Precio del ejemplar: **Edición de lujo: \$30.000; US\$90**

Tapa rústica: \$20.000; US\$60



Pintura Chilena. Colección Banco Central de Chile

Con motivo de la celebración de los ochenta años de la fundación del Banco Central de Chile, que se cumplieron en agosto de 2005, la institución publicó este libro que da a conocer una parte muy importante de la colección de pinturas que ha acumulado desde su creación en 1925. Este patrimonio refleja la actividad artística de Chile en los siglos XIX y XX.

El libro, con textos en español e inglés, se editó en octubre de 2004.

Precio del ejemplar: **Edición de lujo: \$30.000; US\$90**

Tapa rústica: \$20.000; US\$60

FORMULARIO / SUSCRIPCIÓN AL BOLETÍN MENSUAL

BANCO CENTRAL DE CHILE
Departamento Publicaciones
Casilla Postal N.º 967
Santiago-Chile

SANTIAGO, JUNIO 2009

Solicito suscribirme por un año al *Boletín Mensual* del Banco Central de Chile.

Precios

	CHILE	EXTERIOR (*)
Suscripción anual	\$65.000	US\$250.00

Adjunto la cantidad de \$ _____ o US\$ _____

Cheque N.º _____ Banco _____

Enviar ejemplares a _____

Nombre o razón social _____

Dirección _____ RUT _____

FORMULARIO / SUSCRIPCIÓN A PUBLICACIONES PERIÓDICAS Y OCASIONALES

BANCO CENTRAL DE CHILE
Departamento Publicaciones
Casilla Postal N.º 967
Santiago-Chile

SANTIAGO, JUNIO 2009

Solicito suscribirme a: (nombre publicación periódica) _____

Deseo adquirir _____ ejemplar(es) de la(s) siguiente(s) publicación(es) ocasional(es)

a/ _____

b/ _____

c/ _____

d/ _____

Adjunto la cantidad de \$ _____ o US\$ _____

Cheque N.º _____ Banco _____

Enviar ejemplares a _____

Nombre o razón social _____

Dirección _____ RUT _____

(*) Los precios en moneda extranjera incluyen el despacho por vía aérea.

Boletín Mensual elaborado por el Departamento Publicaciones
de la Gerencia de Asuntos Institucionales.

JUAN ESTEBAN LAVAL ZALDÍVAR
Representante Legal

La adquisición de ejemplares o de suscripciones de esta publicación debe ser solicitada directamente al Departamento Publicaciones del Banco Central de Chile, Morandé 115, segundo piso, o a la Casilla Postal 967, Santiago - Chile.

El Banco Central de Chile no mantiene convenios de ninguna naturaleza para la representación o comercialización de sus publicaciones con otras empresas o instituciones.

PRECIOS

	CHILE	EXTERIOR (*)
Cada ejemplar	\$ 6.500	US\$ 25
Suscripción anual	\$ 65.000	US\$ 250

(*) Incluye el despacho por correo aéreo.

ISSN: 0716-2367

Edición: 800 ejemplares

Impreso en Chile

Impreso por Andros

BANCO CENTRAL DE CHILE

Agustinas 1180, Santiago, Chile

Casilla Postal 967, Santiago, Chile

Código Postal: 834-0454 Santiago

Tel: 56-2-670 2000

Fax: 56-2-670 2231

www.bcentral.cl

bcch@bcentral.cl

Esta publicación se encuentra protegida por la Ley N.º17.336 sobre Propiedad Intelectual. En consecuencia, su reproducción está prohibida sin la debida autorización del Banco Central de Chile. Sin perjuicio de lo anterior, es lícita la reproducción de fragmentos de esta obra siempre que se mencionen su fuente, título y autor.