

BOLETIN MENSUAL

N° 882 - AGOSTO 2001

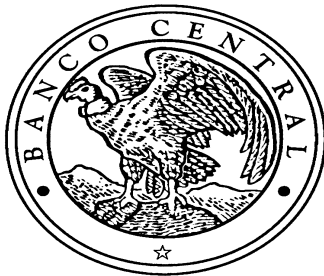

BANCO CENTRAL DE CHILE

Autoridades Superiores del

Banco Central de Chile

*Consejo
del
Banco
Central*

Carlos Massad Abud
Presidente

Jorge Marshall Rivera
Vicepresidente

José De Gregorio Rebeco
Consejero

Jorge Desormeaux Jiménez
Consejero

María Elena Ovalle Molina
Consejera

Camilo Carrasco Alfonso
Gerente General

Miguel Ángel Nacur Gazali
Fiscal

*Gerentes
de
División*

Luis Óscar Herrera Barriga
Política Financiera

Esteban Jadresic Marinovic
Internacional

Felipe Morandé Lavín
Estudios

Carlos Pereira Albornoz
Gestión y Desarrollo

Gerentes

Hernán Campos Bascur
Informática

Jorge Carrasco Vásquez
Abogado Jefe

Francisco García Letelier
Administración y Contabilidad

Pablo García Silva
Análisis Macroeconómico

José Manuel Garrido Bouzo
Análisis Financiero

Sergio Lehmann Beresi
Análisis y Operaciones Internacionales

Carlos Leiva Villagrán
Tesorero General

María del Carmen Martínez
Coloma
Recursos Humanos

Gloria Peña Tapia
Comercio Exterior y Política Comercial

Jorge Pérez Etcheagaray
Operaciones Monetarias

Cristián Salinas Cerda
Inversiones Internacionales

Klaus Schmidt-Hebbel
Dunker
Investigación Económica

Mario Ulloa López
Revisor General

Ricardo Vicuña Poblete
Información e Investigación Estadística

Contenido

| | |
|------|---|
| 1993 | La política monetaria en Chile en la última década |
| 2005 | La economía chilena ante la volatilidad de la economía internacional |
| 2013 | Políticas del Banco Central de Chile y coyuntura económica |
| 2017 | Evolución de la actividad económica en el primer semestre del 2001 |
| 2019 | Balanza de Pagos: primer semestre del 2001 |
| 2021 | Informe Económico y Financiero: Agosto 2001 |
| 2025 | Evolución del Comercio Exterior : Mayo 2001 |
| 2033 | Circulares del Banco Central de Chile |
| 2041 | Circulares de la Superintendencia de Bancos e Instituciones Financieras |
| 2043 | Disposiciones Legales |
| | Cuadros Estadísticos |
| 2045 | Resumen de la Economía Nacional |
| 2053 | Estadísticas Monetarias y Financieras |
| 2101 | Tasas de Interés Internacionales |
| 2105 | Créditos Externos Financieros |
| 2109 | Deuda Externa |
| 2115 | Inversión en el Exterior |
| 2123 | Comercio Exterior y Cambios |
| 2159 | Cuentas Nacionales |
| 2173 | Estadísticas de Producción |
| 2205 | Precios |
| 2221 | Indicadores Sociales |
| 2235 | Fondos de Pensiones |
| 2241 | Publicaciones del Banco Central de Chile |
| 2263 | Formularios de suscripción a publicaciones |
| 2265 | Índice de cuadros estadísticos |
| 2273 | Índice de gráficos |

*Boletín Mensual elaborado por el Departamento Publicaciones de la
Gerencia de Investigación Económica - División Estudios*

DIRECTOR Y REPRESENTANTE LEGAL
JORGE CARRASCO VÁSQUEZ

La adquisición de ejemplares o de suscripciones de esta publicación debe ser solicitada directamente al Departamento Publicaciones del Banco Central de Chile, Huérfanos 1175, primer piso, o a la Casilla Postal 967, Santiago - Chile.

El Banco Central de Chile no mantiene convenios de ninguna naturaleza para la representación o comercialización de sus publicaciones con otras empresas o instituciones.

Precios

| | CHILE | EXTERIOR (*) |
|-------------------|----------|--------------|
| Cada ejemplar | \$6.500 | US\$25 |
| Suscripción anual | \$65.000 | US\$250 |

Los formularios para suscripciones al Boletín Mensual y otras publicaciones del Banco Central de Chile se encuentran en la página 2263 de este ejemplar.

(*) Esta tarifa incluye el despacho por correo aéreo

ISSN: 0716-2367

Edición : 1.050 ejemplares

Impreso en Chile

BANCO CENTRAL DE CHILE
Agustinas 1180, Santiago, Chile
Casilla Postal 967, Santiago, Chile
Tel: 56-2-670 2000
Fax: 56-2-670 2231
www.bcentral.cl
bcch@bcentral.cl

PROHIBIDA SU REPRODUCCIÓN POR CUALQUIER MEDIO.

La Política Monetaria en Chile en la Última Década

EXPOSICIÓN DEL SEÑOR CARLOS MASSAD A., PRESIDENTE DEL BANCO CENTRAL DE CHILE, EFECTUADA EN EL VII ENCUENTRO FINANCIERO ORGANIZADO POR ICARE, EL 28 DE AGOSTO DE 2001.

La conducción de la política monetaria en Chile tiene por finalidad velar por la estabilidad de la moneda y el normal funcionamiento de los pagos internos y externos. En la práctica, el objetivo de estabilidad de precios se traduce en mantener el actual ritmo inflacionario, el que es similar al prevaleciente en países desarrollados. Alcanzar la meta de un normal funcionamiento de los pagos internos y externos, se interpreta como el funcionamiento adecuado del sistema financiero –es decir, que éste provea liquidez en momentos en que la economía lo requiera– y la mantención de un déficit de cuenta corriente sostenible en el tiempo. El interés por mantener la tasa de inflación en niveles internacionales obedece primordialmente al consenso que existe en torno a las ganancias de eficacia y bienestar que se consiguen bajo condiciones macroeconómicas estables. La evidencia empírica internacional demuestra que países con tasas de inflación elevadas tienen una menor tasa de crecimiento. De hecho, la inflación elevada, un problema en sí misma, es además un síntoma de enfermedades aún más graves.

En términos históricos, la obtención de tasas de inflación comparables al nivel internacional se logró en Chile sobre la base de dos directrices de política: el uso de mecanismos gradualistas, pero persistentes de contención de la inflación y la consistencia en el manejo de los distintos instrumentos de la política monetaria. La gradualidad y persistencia obedecen

tanto al reconocimiento que el alto grado de indización de la economía nacional limita la velocidad a la cual es posible disminuir la inflación, como a los costos de credibilidad en que se incurriría si los logros inflacionarios se revirtiesen. Esta gradualidad, sin embargo, no ha limitado al Banco Central para tomar las medidas necesarias para enfrentar situaciones de crisis en los mercados internacionales.

El control de la inflación ha sido una experiencia altamente exitosa y única en la historia de Chile desde 1940. De hecho, ésta es la primera vez que se logra mantener la inflación al nivel de los países desarrollados en forma sostenida y sin producir desequilibrios macroeconómicos. Procesos de estabilización llevados a cabo a principios de los años sesenta y ochenta también permitieron reducir la inflación anual a niveles cercanos a 5%, pero dichos logros fueron sólo transitorios y, por su naturaleza, acumularon desequilibrios que llevaron a un colapso del esfuerzo. La experiencia de los noventa, en cambio, fue la de un avance gradual y sostenido, en que el control de la inflación no motivó desequilibrios mayores y que, por su solidez, permite augurar que sus resultados son duraderos (gráfico 1).

La reducción de la inflación en Chile en la década pasada, se basó en cinco pilares fundamentales. Estos son: (i) una gran disciplina y convicción para avanzar sostenidamente en la lucha antiinflacionaria; (ii) el reconocimiento de las restricciones que impone la existencia de mecanismos de indización en la economía; (iii) la implementación de un ancla nominal bien definida y actualizable ante nuevos desarrollos del entorno macroeconómico; (iv) una política cambiaria basada en el objetivo de mantener un déficit de cuenta corriente acotado y evitar el uso del tipo de cambio nominal como herramienta antiinflacionaria; y (v) un esquema de política macroeconómica flexible y capaz de reaccionar oportunamente ante cambios de las condiciones macroeconómicas (gráfico 2).

La mantención de una disciplina irrestricta en el control de la inflación fue la base para construir un importante grado de credibilidad en las políticas del Banco Central. Esta disciplina ha tenido distintas manifestaciones. En primer lugar, a través del uso de políticas monetarias restrictivas frente a la amenaza de rebrotes inflacionarios. Un claro ejemplo de esta política sucedió a comienzos de 1990 cuando se incrementaron en más

de dos puntos porcentuales las tasas de corto plazo en menos de un mes (modificando de paso las tasas de mediano y largo plazo) y se dio una clara señal de que para las nuevas autoridades del instituto emisor, el control inflacionario era su principal objetivo. En segundo lugar, mediante la instauración y cumplimiento del esquema de metas de inflación que no sólo formalizó la vocación antiinflacionaria del Banco Central, sino además se constituyó en una experiencia pionera de manejo exitoso de la política monetaria.

Asimismo, el hecho de que la meta de inflación que se anunciaba fuese cada año más exigente, demostró que era posible acercarse a tasas de inflación de países desarrollados. A diferencia de otros esfuerzos de estabilización en Chile y otros países en desarrollo, la reducción de la tasa de inflación se realizó en un marco de economía abierta y competitiva, sin controles de precios, con un sector fiscal sano, y sin recurrir en ningún momento a la fijación del tipo de cambio nominal (gráfico 3).

Un elemento primordial sobre el cual descansa dicha credibilidad es la independencia y autonomía del Banco Central consagradas en su Ley Orgánica Constitucional. Análisis empíricos para un número sustancial de países, y en último término la propia historia de Chile, demuestran que la independencia de un banco central ayuda a controlar el nivel de inflación. Más aún, en aquellos países en que el banco central es autónomo no se observa que la tasa de crecimiento del producto interno bruto (PIB) sea menor, ni que la variabilidad del producto sea mayor. Esto significa que no existirían costos asociados al control inflacionario que provee la independencia del banco central en términos de una menor disposición (y/o capacidad) para estabilizar el producto.

La independencia y autonomía del instituto emisor son principalmente operativas. Ellas no significan que el Banco Central sea un ente aislado de la sociedad sobre el cual el poder político no tiene ningún control. El Banco Central es una institución de alta responsabilidad política, que informa tanto al Presidente de la República como al Senado. En este sentido, el rol de las reuniones de su Consejo con la Comisión de Hacienda del Senado es clave tanto para mantener a la sociedad informada y compenetrada de la discusión y conducción macroeconómicas, como para que el Banco reciba retroalimentación respecto de sus políticas.

Por otro lado, para garantizar un manejo consistente de la política monetaria, su Consejo está compuesto por miembros que permanecen diez años en el cargo, lo que permite otorgar la debida importancia a las consideraciones de mediano y largo plazo en la evaluación de distintas alternativas de política. Asimismo, la pluralidad existente entre los miembros del Consejo sobre visiones de política macroeconómica conforma un cuadro donde las distintas sensibilidades están representadas, sin menoscabar un análisis técnicamente riguroso. Finalmente, el Banco Central tiene capacidad de endeudamiento dentro y fuera del país, lo que le permite realizar operaciones de esterilización y actuar como prestamista de última instancia del sistema financiero doméstico en caso de una crisis sistémica de confianza.

A diferencia de otras experiencias donde se consiguió una disminución de la inflación en un plazo muy breve, en Chile se optó por un esquema de avances graduales. En el trasfondo de esta decisión estaba (y está) la existencia masiva de indización en la economía. Esto pone una restricción esencial a la velocidad con que se pueden llevar a cabo políticas de control de la inflación. La indización se origina como una defensa de los agentes ante sorpresas inflacionarias y se verifica en variados contratos y situaciones. Este mecanismo protege individualmente a los agentes ante choques inflacionarios pero termina por producir a nivel agregado una inflación más persistente y más volátil, así como un ambiente con mayores limitaciones a la hora de iniciar un plan de estabilización.

Considerando estos elementos, el Banco siguió una política de avances graduales en el control de la inflación, lo que generó espacios para reducciones sostenidas e hizo más predecible la inflación futura. Esta gradualidad permitió aminorar los costos asociados al control inflacionario.

La masiva indización de nuestra economía genera un problema adicional al de persistencia y volatilidad de la inflación; debido a que la política monetaria se realiza principalmente a través de las tasas de interés, la economía no tiene un ancla nominal en forma natural. Esto significa que no existe una variable que sirva de manera automática como referente para determinar el nivel de precios o para la tasa de inflación. En este contexto, en principio, cualquier tasa de inflación podría ser consistente con un mismo

conjunto de variables fundamentales. En parte, previendo esta carencia, el instituto emisor comenzó a anunciar proyecciones de inflación a partir de 1990, las que luego se convirtieron en metas explícitas de inflación. Estas metas permiten tener un ancla nominal a un costo bajo, lo cual da paso a la celebración de contratos que incorporan la inflación futura. Las negociaciones salariales del sector público han sido un ejemplo de este tipo de contratos.

Implementando metas de inflación

El principal mérito de un régimen de metas de inflación consiste en restringir la discrecionalidad de la autoridad monetaria pero, a la vez, permite que ésta realice políticas de estabilización. Operando a plenitud, un régimen de metas de inflación establece objetivos específicos y verificables por los cuales el Banco Central debe responder, reforzando así su transparencia y credibilidad, pero dándole libertad para utilizar los instrumentos y políticas de la manera que estime adecuada para lograr las metas planteadas. La comunicación con el público mejora con la existencia de un indicador simple y de fácil comprensión, generando un fuerte efecto en las expectativas inflacionarias.

La fijación de una meta de inflación no implica que quienes se rigen por este esquema sean maniáticos antiinflacionarios. El propósito de estabilizar el producto en el corto plazo, lejos de ser ignorado, está presente en los grados de discreción acotada que permite el régimen y en la forma en que se definen el horizonte de la meta, la amplitud de su rango y las cláusulas de escape.

Sin embargo, es clave que la eventual preocupación por la estabilización del producto sea consistente con alcanzar la meta de inflación en el mediano plazo y a través del tiempo. Cuanto peso se le dé a la estabilización del producto dentro de un régimen de metas de inflación, depende probablemente cuán alta sea inicialmente la inflación.

Al analizar la experiencia chilena con las metas de inflación se pueden distinguir claramente dos etapas. La primera y más extensa corresponde a la transición desde tasas de inflación altas hacia los niveles de largo

plazo que son el objetivo del Banco Central, es decir, el período que va desde septiembre de 1990 a septiembre de 1999. En esta etapa, el Banco Central efectuó una política monetaria de corte duro, definiendo un horizonte de corto plazo para la meta de inflación (un año), aplicó una meta punto (al menos desde 1994) y utilizó la variación total del índice de precios al consumidor (IPC) como indicador de la inflación. Sin embargo, la reducción de la inflación se planificó para ser materializada de manera muy gradual, reflejando preocupación por el crecimiento económico en el corto y mediano plazo.

En este período, el Banco Central persiguió simultáneamente metas para el déficit de la cuenta corriente y el tipo de cambio nominal, permitiendo a este último flotar dentro de una banda prefijada. La conducción de la política monetaria, sin embargo, no alcanzaba niveles de transparencia adecuados, puesto que no se divulgaban proyecciones explícitas para la tasa de inflación más allá de la meta misma ni informes escritos detallados o regulares, con la sola excepción del Informe Anual al Senado. De esta manera, existía insuficiente información sobre las razones que llevaban al Banco Central a realizar cambios en la política monetaria, limitando así la efectividad de las mismas políticas al no incidir plenamente en las expectativas de los agentes económicos (gráficos 4 y 5).

La historia consigna varias experiencias en el mundo en que la autoridad monetaria se concentra en obtener resultados antiinflacionarios a través de la utilización del tipo de cambio como ancla nominal de la economía. Muchas veces estas ganancias se evaporan rápidamente cuando, luego de una crisis cambiaria, se desata una nueva espiral inflacionaria. Incluso países que han adoptado sistemas de convertibilidad pueden encontrarse en este tipo de problema. La estrategia de desinflación seguida por el Banco Central en los años noventa fue muy cuidadosa en evitar utilizar el tipo de cambio para controlar la inflación. De hecho, la política cambiaria buscó más bien ser coherente con el objetivo de mantener el déficit de cuenta corriente dentro de rangos sostenibles.

El objetivo de mantener el tipo de cambio dentro de la banda de flotación no siempre fue logrado durante la primera etapa de las metas de inflación. A pesar de los esfuerzos de compras de divisas como parte de la esterilización del masivo influjo de capitales, el rápido

crecimiento de la productividad en Chile y su éxito como economía emergente indujeron una apreciación de equilibrio en el tipo de cambio real. La constatación del esfuerzo por dilatar dicha apreciación está en los importantes volúmenes de reservas internacionales que acumulamos entre 1990 y 1997, a pesar de la existencia del encaje a los inlfujos de capitales, que apoyaba el límite inferior de la banda. Aun con todo eso el tipo de cambio real se apreció cerca de 30% durante ese lapso (gráfico 6).

En términos de resultados de esta primera etapa con metas de inflación, la caída de la inflación durante los noventa fue gradual, pero sólida y persistente. La experiencia comenzó con la inflación de 27% en 1990 para llegar a sólo 2,3% en 1999, un hecho no visto desde las experiencias deflacionarias de los años treinta. El crecimiento económico, a pesar de la recesión experimentada en 1999 luego de la crisis asiática, alcanzó un promedio de 6,4% anual durante la década, convirtiéndose éste en un período de crecimiento sostenido sin paralelo.

Obviamente, este resultado no fue sólo consecuencia de la política monetaria y el régimen de metas de inflación, aunque el logro casi estricto de las metas anunciadas ciertamente fue importante.

El retorno a la democracia, las reformas estructurales implementadas durante los setenta y ochenta, y las políticas que siguieron permitieron al país cosechar los beneficios del masivo flujo de capitales externos durante los noventa, que fomentaron el crecimiento y favorecieron el control de la inflación. Otro factor clave fue la significativa contribución del ahorro fiscal sobre el ahorro nacional total (que también fue alto para los estándares latinoamericanos), al menos hasta el año 1996, pues éste ha decaído significativamente en el período posterior (gráficos 7 y 8).

Más aún, el hecho de que el tipo de cambio real de equilibrio se haya apreciado durante los noventa fue, sin duda, un factor que ayudó al control de la inflación. Esto, sin embargo, no debe entenderse como que se utilizó el tipo de cambio nominal como el factor catalizador de la desinflación. Muy por el contrario, el tipo de cambio real se apreció por condiciones estructurales de la economía, a las cuales contribuyó la propia reducción de la inflación, y el Banco Central sólo reconoció dicho ajuste de equilibrio. Si, además,

este ajuste benefició la lucha antiinflacionaria, bienvenido, pero nunca fue el factor determinante ni central del esquema de control de la inflación.

Si bien la reducción de la inflación ha sido un hecho común en el mundo durante los años noventa, estudios recientes señalan que países con metas de inflación fueron capaces de reducir la inflación en más de 7% en promedio entre 1985 y 1997, lo que se compara con una reducción de aproximadamente 3,5% en el caso de los países sin metas de inflación.

Política monetaria con flotación cambiaria

La segunda etapa de la implementación de metas de inflación comenzó en septiembre de 1999, cuando la banda cambiaria fue finalmente abandonada y la inflación se convirtió en la única meta formal y explícita del Banco Central. En esta etapa se ha llegado a un nivel operativo pleno (o de régimen) del esquema de metas de inflación, con un perfeccionamiento permanente de modelos estadísticos y analíticos dentro del Banco Central, la publicación del Informe de Política Monetaria con el análisis, los supuestos y las proyecciones explícitas, además de las metas para la inflación, y proyecciones de crecimiento; el anuncio público de las fechas de las reuniones de política monetaria con seis meses de anticipación, y la publicación de las minutas de estas reuniones con un rezago de 90 días (gráfico 9).

El desempeño de la economía en esta segunda etapa ha estado marcado por los vaivenes de la economía mundial, pese a lo cual el esquema de metas de inflación ha sido particularmente exitoso. Entre los determinantes del escenario actual se deben destacar tres cambios en el panorama externo desde fines de 1997: la menor demanda de activos nacionales por parte del resto del mundo desde la crisis asiática, la evolución desfavorable de los términos de intercambio y la mayor incertidumbre que ha caracterizado a los mercados internacionales en el período reciente. Ninguno de estos elementos es nuevo, pero su ocurrencia simultánea ha afectado no sólo a la economía chilena, sino también a la mayoría de las economías emergentes. En una economía pequeña y abierta las variables externas tienen una fuerte incidencia en los desarrollos económicos internos,

especialmente cuando los mercados financieros no alcanzan un nivel de profundidad y sofisticación que permitan absorber y distribuir mejor los ciclos externos (gráficos 10, 11 y 12).

Si bien tras la reducida inflación de 1999 (2,3%) ésta sobrepasó levemente la cota superior de la meta en el año 2000 (al llegar a 4,5%), el aumento en la inflación total es estrictamente el reflejo de las fuertes alzas en el precio internacional del petróleo (fenómeno que se dio, por lo demás, en la mayoría de los países del mundo). Los indicadores de inflación subyacente para el 2000 y lo que va del año 2001 no son diferentes a los de 1999, y, por tanto, revelan que la tendencia de la inflación en el mediano plazo está en línea con el objetivo del Banco Central de mantener estabilidad de precios (gráfico 13).

Esta segunda etapa se caracteriza también por avances significativos en la liberalización de la cuenta de capitales de la balanza de pagos. Ello es consistente con evitar movimientos del tipo de cambio real más allá de lo que se considera razonable para una economía pequeña y abierta al comercio internacional. Entre las desregulaciones más importantes se encuentra la reducción a 0% del encaje no remunerado a las entradas de capital y la eliminación de los requerimientos de permanencia de al menos un año para algunas formas de capital. Estas regulaciones, que permitían mantener tasas de interés domésticas a un nivel superior al de las extranjeras, se habían impuesto para evitar afectar al tipo de cambio durante un ciclo de política restrictiva. Sin embargo, la madurez del sistema financiero chileno y la credibilidad en las políticas del Banco Central permitieron eliminar estas regulaciones.

Recientemente, el instituto emisor ha dado pasos para avanzar en la desindexación de la economía al abandonar el uso de tasas reales de política monetaria por instrumentos nominales. Esta política es consistente con la convergencia de la inflación a niveles internacionales y, en particular, con el régimen de flotación cambiaria en operación desde 1999.

Hasta el mes de julio pasado, la mecánica de operación de la política monetaria consistía en especificar como objetivo el premio de las tasas de interés sobre la variación de la unidad de fomento (UF). Esto significaba que el día 9 de cada mes, el Banco Central modificaba

el nivel de la tasa nominal al cual intervenía en el mercado monetario y colocaba sus instrumentos de liquidez con el fin de adecuarla a la tasa de variación de la UF conocida. Los aumentos extraordinarios de la UF en algunos meses se tendían a compensar con variaciones menores en otros meses.

Nominalización de la tasa de política monetaria

La nominalización de la política monetaria consiste en especificar el objetivo de tasa referencial en términos de una tasa nominal fija, en lugar de un premio sobre la UF. La tasa a la cual el Banco Central ofrece sus papeles y a la cual se establece el costo de sus facilidades de liquidez es fijada por el Consejo del Banco Central en función de la proyección de inflación de mediano plazo.

La nominalización de la política monetaria no debiera afectar el nivel promedio de las tasas de interés, reales o nominales, y por lo tanto la orientación de dicha política. El único efecto debiera ser una reducción de la variabilidad de corto plazo (mes a mes) de las tasas de interés nominales y un aumento de la volatilidad de corto plazo de las tasas en UF (también mes a mes).

En la discusión sobre la nominalización del objetivo de tasa de política monetaria (TPM) que se ha realizado en el Banco a través del tiempo se han planteado una serie de argumentos a favor y en contra de esta decisión. Entre los argumentos a favor de la nominalización se encuentra que ésta reduce la volatilidad de los agregados monetarios líquidos, disminuye la volatilidad del tipo de cambio, simplifica la integración financiera internacional, facilita el calce de financiamiento de colocaciones no reajustables, y otorga mayor transparencia a las tasas de las colocaciones no reajustables.

Los detractores de la nominalización de la TPM señalan que la variabilidad de las expectativas inflacionarias perjudica la señal de política monetaria en un esquema nominal y que para compensar lo anterior se requiere un grado mayor de activismo monetario. Durante nueve meses examinamos este argumento. En todo ese período, no se registró un solo caso en que, para lograr la meta del Banco Central, se hubiese requerido un mayor activismo en una política de tasa nominal que

en una de tasa real. En las circunstancias actuales, se hacen más evidentes las desventajas de tener un esquema indizado que puede agregar volatilidad al tipo de cambio. Ante reducciones significativas (y transitorias) de la inflación, el Banco Central, si se fija un objetivo de tasa real, se ve obligado a intervenir para validar un nivel de tasas nominales extremadamente reducido, lo que disminuye el costo de arrastrar posiciones cortas en pesos y puede tener consecuencias adversas sobre la estabilidad del mercado de divisas.

La revisión de la experiencia reciente revela que, en un esquema de metas de inflación y cuando las políticas del Banco Central gozan de alta credibilidad, las expectativas inflacionarias se mueven dentro de rangos relativamente acotados. La estabilidad de las expectativas disminuye las supuestas desventajas de un régimen de política monetaria con tasa nominal respecto de uno reajutable. La señal de política es transparente para los agentes y no se requiere de un activismo mayor en esta materia (gráfico 14).

Además, con tasas bajas de inflación de tendencia, aumenta la probabilidad de tasas de inflación negativas en ciertos meses del año, lo que podría llevar, en el esquema de políticas basadas en tasas reales, a tasas nominales negativas que, como tales, serían inmanejables.

Profundización de la institucionalidad regulatoria del sistema financiero chileno

Finalmente, la conducción futura de la política monetaria bajo el esquema de metas de inflación requiere que se profundice la institucionalidad regulatoria del sistema financiero chileno. Una economía sana requiere un sector bancario sólido y seguro que asigne fondos a los prestatarios en una adecuada combinación de riesgo-retorno para asegurar el funcionamiento eficiente del sistema de pagos.

El sistema financiero es intensivo en el uso de información y, por lo tanto, está sujeto a problemas derivados de fallas de mercado como son la información asimétrica o el riesgo moral. Ello justifica la regulación por parte de la autoridad. Un sistema moderno de supervisión contempla diversos aspectos: énfasis en la

regulación prudencial; creación de incentivos para que el mercado supervise las instituciones financieras; procedimientos adecuados para solucionar situaciones de inestabilidad financiera; transparencia para que el mercado de capitales funcione a través de estándares de control; y funcionamiento de las instituciones privadas que contribuyan a la eficacia del mercado, como clasificadores de riesgo y auditores externos.

La experiencia de Chile en el tema de regulación y supervisión bancaria en los últimos veinte años es rica y variada. A fines de los setenta, el país implementó políticas de banca libre, minimizando la supervisión estatal en el sistema bancario. En efecto, se creyó que la mano invisible del mercado llevaría a una situación sólida y eficiente del sistema bancario. No obstante, el país cayó, a principios de la década de los ochenta, en la crisis más profunda del siglo XX después de la gran Depresión. Con posterioridad a ella, hubo un claro cambio de filosofía al reformarse la regulación y supervisión del sistema bancario de manera profunda.

Como respuesta a los episodios de fragilidad financiera, se diseñó un rol más activo de supervisión y se incentivó el fortalecimiento de la institucionalidad estatal, con el objetivo de que una adecuada gestión del nuevo marco de incentivos promoviera el desarrollo económico y la estabilidad financiera. Así, después de la crisis, el énfasis de las autoridades económicas fue puesto en mejorar los sistemas de regulación, supervisión y acceso a la información de las empresas financieras.

Los cambios regulatorios llevaron al establecimiento de descalces máximos en moneda extranjera, reglas más estrictas para el reconocimiento de ingresos, clasificación de activos y exigencias de provisiones, establecimiento de mejores métodos de entrega de información relevante por parte de los bancos, el reemplazo del seguro implícito a los depósitos por un seguro explícito de cobertura parcial, un régimen de correcciones anticipadas de eventuales problemas de solvencia, un esquema efectivo y claro para solucionar el problema de instituciones insolventes, la implementación de límites más estrictos para los préstamos relacionados y la obligación de que dichas operaciones se efectúen en condiciones de mercado.

En una segunda etapa, ya recuperada la estabilidad y solvencia del sistema, la institucionalidad regulatoria enfrentó nuevos desafíos asociados al proceso de

globalización y de inserción e integración internacional de la economía, a la consolidación de los agentes financieros y a la sofisticación de nuevos productos financieros.

Las principales reformas financieras dictadas por las autoridades reguladoras en los últimos años, pueden resumirse en aquellas que propenden a acotar de mejor forma los riesgos financieros, permitiendo, a su vez, la autorización de nuevas operaciones bancarias; aquellas que complementan las normas relativas a la internacionalización y otras que permiten la creación de nuevos productos.

Un elemento adicional en la profundización del mercado financiero se obtiene, indirectamente, con la decisión del Banco Central de utilizar una tasa nominal de interés como tasa de política monetaria. Ello permitirá un mejoramiento de la estructura de activos y pasivos no sólo del mismo Banco, sino además del sector financiero privado en la medida que se mejoran los calces de monedas que cada sector posee en sus portafolios. Ello redundará en un beneficio para todos los agentes del sector financiero y para toda la economía.

En el tema de la internacionalización bancaria, cabe destacar los indudables beneficios que aparecen con la apertura hacia el exterior. La internacionalización de la banca puede implicar un fuerte aumento de la eficacia del sector financiero.

De acuerdo con la experiencia internacional, aparecen nuevos servicios, mayor innovación financiera, mejor aprovechamiento del capital de un banco y una mayor diversificación del riesgo. En consecuencia, aparecen nuevas fuentes de crecimiento y se promueve el desarrollo de la exportación de servicios. Sin embargo, con la internacionalización surgen algunos riesgos, y se requiere adoptar medidas que permitan mantenerlos acotados.

Para enfrentar los riesgos y dificultades del proceso de internacionalización de la banca, se ha planteado un conjunto de mecanismos de regulación. En particular, el Banco Central participa en la regulación de la inversión en el exterior de los bancos, tanto en el ámbito cambiario como en el área de la regulación financiera, cautelando los intereses de las personas en tópicos tales como la adquisición de acciones e instalación de filiales

y *joint ventures* o la regulación de las inversiones financieras y los créditos transfronterizos. En este último ámbito, dispone de sus propias facultades cambiarias y comparte responsabilidades con la Superintendencia de Bancos en el establecimiento de requisitos patrimoniales y de provisiones para efectuar dichas operaciones.

En los últimos años, en el sistema financiero chileno se han desarrollado una serie de innovaciones en productos. El país cuenta ahora con un mercado desarrollado de colocaciones de consumo, comerciales, de comercio exterior e hipotecarias. Existe un amplio mercado de instrumentos de renta fija y variable, incluyendo pactos de retrocompra ampliamente utilizados por el Banco Central en el manejo de liquidez del mercado interbancario (gráfico 15).

El Banco Central ha procedido recientemente a ampliar la gama de productos vinculados a pagos, ahorro y manejo de riesgos financieros, autorizando la emisión de dinero electrónico, y la operación de nuevos productos derivados que facilitan el manejo de los riesgos financieros. Dentro de estos últimos destacan los futuros en monedas, tasas de interés locales e internacionales, y determinadas formas de instrumentos forwards y swaps.

Asimismo, se levantó el requisito de autorización previa para realizar derivados de tasas de interés con el exterior. La posibilidad de contar con derivados sobre tasas de interés permitirá a los bancos una readecuación más barata y rápida de sus posiciones expuestas a riesgo de tasas de interés.

A su vez, el Banco Central ha ayudado a profundizar y completar mercados mediante la emisión de instrumentos reajustables según las variaciones del tipo de cambio, los que permiten cubrir riesgos cambiarios y canjear pagarés pagaderos en cupones por pagarés cero cupón, lo que permite satisfacer la demanda por instrumentos de mayor duración y la construcción de una curva de rendimiento cero cupón como eje para la operatoria del mercado de derivados de tasas de interés. Para un desarrollo más eficiente del mercado cambiario, también se han autorizado préstamos interbancarios y pactos entre instituciones financieras en moneda extranjera.

No obstante, el vertiginoso crecimiento de los instrumentos financieros, en particular los derivados,

puede potenciar los riesgos a que se enfrenta el sistema financiero. Por ello, ha sido necesario acotar la toma de riesgos excesivos que las instituciones bancarias enfrentan mediante la toma de posición neta en moneda extranjera, la existencia de descálces en los plazos de activos y pasivos, y los descálces entre las tasas de interés pactadas para activos y pasivos así como por la dependencia del financiamiento interbancario, que puede llevar a riesgos de contagio.

En la actualidad, la mayoría de los riesgos que enfrentan los bancos se encuentran adecuadamente acotados, sean éstos riesgos de monedas, de tasas de interés, de inflación, o de iliquidez. El Banco Central ha introducido, paulatinamente, importantes mejoras a la normativa sobre calce de activos y pasivos en moneda extranjera, plazos y tasas de interés.

Dado que durante la última década se han cumplido sistemáticamente las metas de inflación decreciente que se ha propuesto el Banco Central y que, además, el nivel y volatilidad de la inflación han disminuido en los últimos años, un incremento del descálce entre activos y pasivos no representa un incremento relevante de la exposición al riesgo del sistema financiero a causa de la inflación. Lo anterior, es también coherente con los pasos que el Banco Central ha dado para estimular una mayor profundidad del mercado financiero en moneda local y, como señalara, con la decisión de moverse hacia tasas de política monetaria nominales.

Ya hemos informado públicamente acerca de la reforma y modernización del sistema de pagos que prepara el Banco Central. Este proyecto tiene como objetivo fundamental establecer mecanismos de liquidación más eficaces y seguros. En sus aspectos centrales la reforma busca asegurar que los riesgos de liquidación de pagos entre las instituciones financieras sean debidamente asumidos y cautelados por las mismas instituciones, evitando que estos se transfieran al resto del sistema financiero, al público o al Banco Central. La posibilidad de realizar transferencias electrónicas en tiempo real y contra saldos disponibles permitirá eliminar una parte sustancial de los riesgos presentes en la liquidación de pagos (tabla 1).

Pero el avance en la modernización de nuestro sistema financiero requiere de pasos adicionales, que se ven facilitados por dos hechos recientes vinculados entre sí: la consolidación de la inflación en tasas bajas y

estables, y la nominalización de la tasa de interés de política monetaria.

Uno de estos pasos adicionales se refiere al pago de intereses sobre obligaciones a la vista y cuentas corrientes. Este es un tema que debe ser abordado cuidadosamente para cautelar su coherencia con el resto de la regulación financiera. Otros aspectos se refieren a la normativa de las libretas de ahorro y las reformas en marcha al sistema de pagos. Asimismo, creemos necesario que se inicie una revisión global del esquema de garantías a los depósitos que funciona desde 1986 en Chile, y que resulta conveniente replantear a la luz de estas modernizaciones.

La Ley General de Bancos (LGB) y las normas complementarias del Banco Central y de la Superintendencia de Bancos distinguen claramente entre las captaciones a la vista y las obligaciones a plazo. Las obligaciones a la vista son exigibles y pagaderas a todo evento y, ante problemas de solvencia o liquidación forzosa de una institución financiera, cuentan con la garantía del Banco Central en caso de insuficiencia de recursos en la institución afectada. Como medida de resguardo, la LGB exige constituir reserva técnica sobre las obligaciones a la vista que exceden en 2,5 veces el capital básico del banco, además de una prelación de los depositantes con recursos a la vista respecto de otros acreedores. Las obligaciones a plazo, en cambio, tienen una garantía limitada, valedera sólo para las personas naturales y con un tope máximo por depositante. En coherencia con lo anterior, la actual normativa financiera del Banco Central permite el pago de intereses y reajustes sobre obligaciones a plazo, pero prohíbe dicho pago sobre captaciones del público a menos de 30 días, que se consideran a la vista en la LGB.

La autorización de pago de intereses sobre ciertas obligaciones a la vista es una iniciativa que tiene una serie de ventajas desde el punto de vista de la eficacia y competencia en el sistema financiero. Pero al mismo tiempo, es necesario conciliar esta situación con el esquema de garantías vigente. Al respecto, se debe considerar que el pago de intereses sobre obligaciones a la vista probablemente aumenta la base sobre la cual se aplica la garantía del Banco Central. Además, un régimen en que éstas se benefician del pago de intereses y además se garantizan a todo evento, podría generar graves distorsiones en el sistema: al eliminar

el necesario balance entre rentabilidad y riesgo que debe exhibir todo instrumento financiero, se crea un riesgo moral que será particularmente visible en el caso de instituciones que pudieran exhibir problemas de solvencia, presentar un nivel de capital inadecuado o enfrentar mayores niveles de riesgo.

La elaboración de la normativa debe tomar en cuenta estos aspectos, recogiendo la experiencia internacional en la materia y las particularidades del caso chileno.

Por otra parte, se hace necesario también modificar la normativa que rige en la actualidad las libretas de ahorro, especialmente aquellas con giro incondicional, con el fin de adecuarlas a las nuevas realidades de los mercados financieros, incluyendo aspectos relacionados con la nominalización, en un ambiente de baja inflación y avances tecnológicos. En todo caso, es esencial que se preserve la orientación de este tipo de instrumentos a su objetivo primordial de fomento al ahorro de las personas.

Finalmente, en línea con los aspectos anteriores, se estima necesario avanzar en un examen crítico del esquema vigente de garantía y seguro de depósitos, tomando en cuenta para ello la experiencia internacional relevante y los avances en la reforma al sistema de pagos de alto valor. Ello debería llevar al diseño de mecanismos más eficaces de protección a los depositantes, lo que se traducirá en un sistema más sano y eficaz, y en el que se cautelen debidamente los problemas de riesgo moral a que están afectos muchos de estos mecanismos. Esta iniciativa debe abordarse en un trabajo conjunto entre el Banco Central, la Superintendencia de Bancos e Instituciones Financieras y el Ministerio de Hacienda.

Este conjunto de iniciativas representa un proceso ordenado y coherente de modernización de la normativa financiera que, cautelando debidamente su estabilidad, debe contribuir al desarrollo de un sistema financiero más eficaz y más competitivo en nuestro país. Tal como en el pasado, esperamos la colaboración de la Asociación de Bancos e Instituciones Financieras en determinadas etapas de su elaboración.

El sistema de regulación y supervisión actual tiene sólidas bases. Sin embargo, los sistemas financieros y sus regulaciones se ven enfrentados a procesos evolutivos continuos. La creciente complejidad del sistema financiero en conjunto con la mayor internalización de la banca requiere que la regulación prudencial descansa cada vez más en la autorregulación por parte de los mismos entes financieros. El mismo mercado, y las propias instituciones financieras organizadas, deben ser capaces de proveer elementos de disciplina para el correcto funcionamiento del sector financiero. Ello, no obstante, requiere la vigilancia permanente y efectiva por parte de las autoridades monetaria y bancaria.

Una disciplina de mercado eficaz requiere divulgaciones significativas, confiables y oportunas de información al público. Si bien en los últimos años se ha continuado avanzando en la transparencia de la información bancaria, es necesario perseverar en este camino con la entrega periódica de información sobre riesgos financieros asociados a tasas de interés, monedas extranjeras, liquidez, inflación y riesgos sistémicos asociados al mercado de préstamos interbancarios y al sistema de pagos. También se debe entregar mayor información sobre cantidad, calidad y precios de las garantías recibidas por los bancos, lo que permitirá conocer más precisamente los riesgos de crédito en que estos incurren.

Finalmente, una mayor autorregulación de las entidades financieras, y poner grandes exigencias en los niveles gerenciales y técnicos que trabajan en ellas debe ir acompañada de crecientes niveles de responsabilidad por parte de sus directores. En este sentido, se deben dar pasos concretos para aumentar los niveles de transparencia y profesionalización de la toma de decisiones, tomando en cuenta tanto los intereses de los inversionistas como aquellos de las empresas y personas a cuyo servicio debe estar el sistema financiero. Hago un llamado a la Asociación de Bancos e Instituciones Financieras a establecer mecanismos que apoyen la transparencia del sistema y su autorregulación.

Gráfico 1
Tasa de Inflación Anual 1930-1990
 (Porcentaje de variación anual)



Gráfico 2
Inflación 1990-2001
 (Porcentaje de variación anual)



Gráfico 3
Año de Adopción de la Meta e Inflación Inicial por País
 (Porcentaje de variación anual)

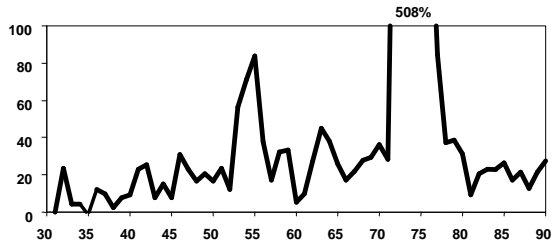

Gráfico 4
Déficit en Cuenta Corriente
 (Porcentaje del PIB)

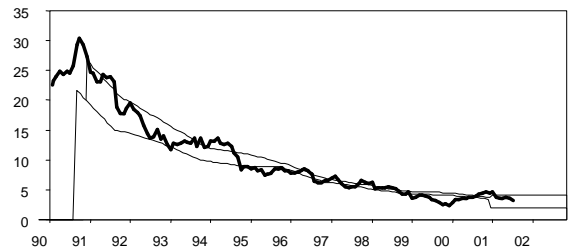

Gráfico 5
Tipo de Cambio Nominal y Banda de Flotación
 (Pesos por dólar)

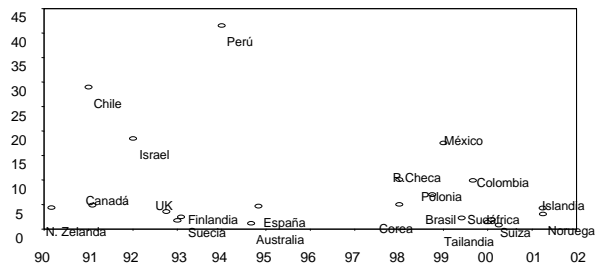

Gráfico 6
Tipo de Cambio Real
 (Índice 1986=100)

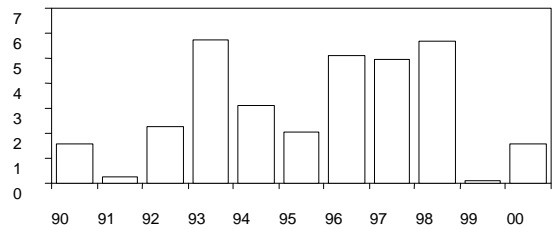

Gráfico 7
Flujos Netos de Capitales a Economías Emergentes
 (Índice 1993=100)

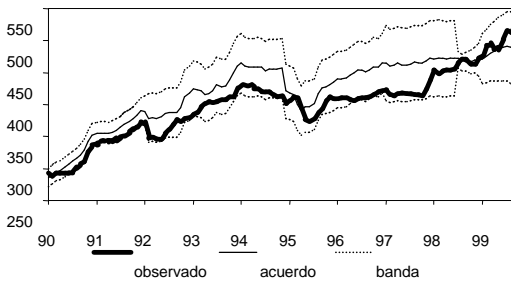

Gráfico 8
Superávit Fiscal
 (Porcentaje del PIB)

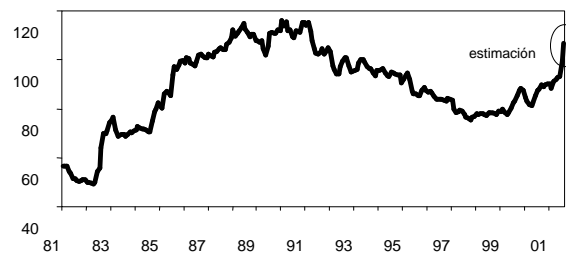

Gráfico 9
Tipo de Cambio Nominal
 (Pesos por dólar)

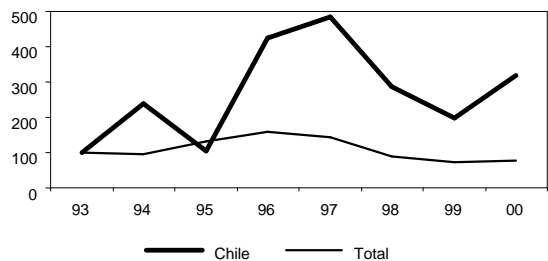

Gráfico 10
Términos de Intercambio
 (pesos por dólar)

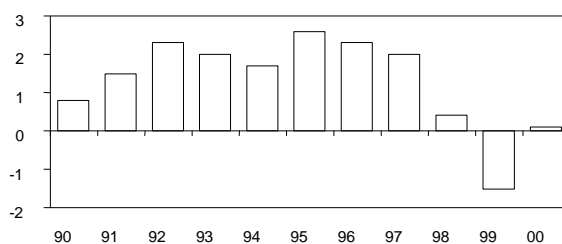

Gráfico 11
Precio del Cobre
 (Centavos de dólar por libra, BML)

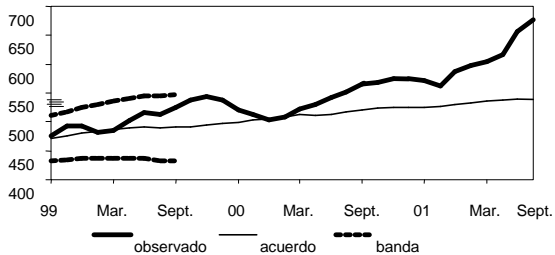

Gráfico 12
Spread Soberano América Latina
 (Puntos base)

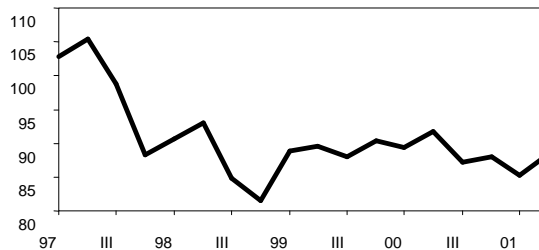

Gráfico 13
Inflación IPC e IPCX
 (Porcentaje de variación anual)

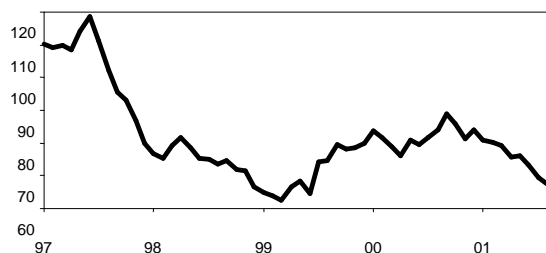

Gráfico 14
Premio Pagado en Documentos Nominales versus Reajustables, a un año
 (Porcentajes)

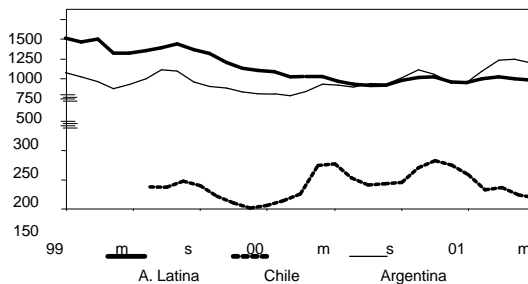

Gráfico 15
Financiamiento como Obstáculo para el Crecimiento
 (Porcentaje de preocupación)

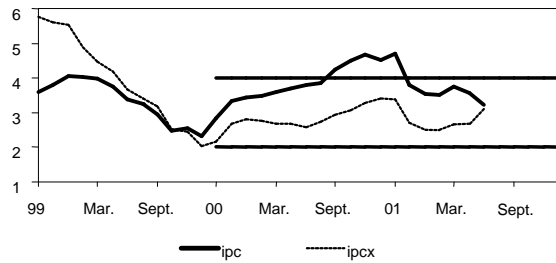

Fuente: Banco Interamericano de Desarrollo, marzo 2001.

Tabla 1
Ranking de Calidad del Sistema Financiero

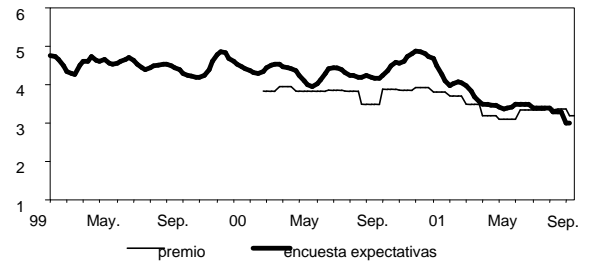
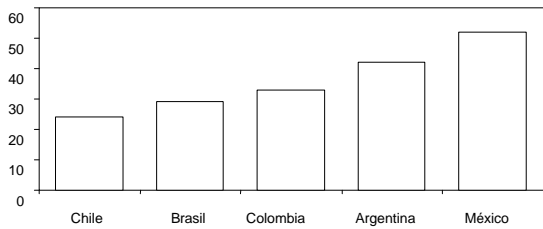
| | | | |
|----------------|-----------|-----------|----|
| Holanda | 1 | Taiwán | 37 |
| Estados Unidos | 10 | Polonia | 40 |
| Inglaterra | 11 | Venezuela | 41 |
| Alemania | 13 | Argentina | 45 |
| Chile | 15 | Filipinas | 47 |
| Italia | 16 | R. Checa | 54 |
| Francia | 19 | Colombia | 57 |
| Israel | 28 | México | 65 |
| Perú | 34 | | |
| Brasil | 35 | | |

Fuente: Moody's, enero 2000.

La Economía Chilena ante la Volatilidad de la Economía Internacional

EXPOSICIÓN DE LA SEÑORA MARÍA ELENA OVALLE M., CONSEJERA DEL BANCO CENTRAL DE CHILE, EFECTUADA EN LA UNIVERSIDAD DIEGO PORTALES, EL 24 DE AGOSTO DE 2001.

En esta exposición haré un análisis de la situación económica, enfatizando los efectos que sobre ella tienen las turbulencias de la economía mundial. Para mayor claridad, dividiré la presentación en dos partes: en la primera, realizaré una síntesis de las principales crisis económicas vividas en el siglo pasado, sus costos, repercusiones y las lecciones que han dejado, y en la segunda, analizaré la coyuntura actual, mencionando especialmente las últimas decisiones del Consejo del Banco Central tomadas en julio y agosto de este año, referentes a la nominalización de las tasas de interés y a las medidas cambiarias.

Breve historia de las principales crisis internacionales que han afectado la economía chilena

El siglo XX se ha caracterizado por el sustancial crecimiento de la economía. En términos reales, el producto del país se ha multiplicado por 24. El producto per cápita, que era de US\$2.300 el año 1900, ha crecido hasta US\$11.200 medidos en términos del poder de compra en dólares de 1995. Además de crecer, el país ha experimentado un conjunto de transformaciones económicas y sociales que han aumentado la movilidad social, la equidad, la educación y la salud de la población. No hay duda que hemos avanzado; sin embargo, no podemos dejar de reconocer que ha sido un camino difícil, pues, además

de los problemas internos, Chile ha estado expuesto a los vaivenes y a las transformaciones de la economía internacional.

El Banco Central de Chile fue fundado al inicio de una de las más grandes crisis económicas e institucionales que ha vivido el país: el final del primer gobierno de Arturo Alessandri. Este periodo de inestabilidad, que se extendió desde 1924 hasta la restauración de 1932, tiene una multiplicidad de causas y consecuencias en todo el ámbito de la política económica; sin embargo, marca un cambio radical en la estructura económica nacional. La economía chilena, hasta entonces una economía abierta, altamente dependiente del salitre, se vio enfrentada a la aparición del nitrato sintético durante la primera guerra mundial y a un progresivo cierre del comercio internacional, que dio lugar a un serio retroceso de las exportaciones y del producto interno bruto (PIB), lo que contribuyó a una devaluación progresiva de la moneda y un creciente déficit fiscal. Dicho proceso, que culmina con el inicio de la segunda guerra mundial, da un impulso definitivo a la estrategia de industrialización por sustitución de importaciones.

La fundación del Banco Central fue una más de un conjunto de medidas que acompañó a la Constitución de 1925 y un último intento de la época por estabilizar el funcionamiento económico e institucional del país. Desde entonces, el Banco Central ha estado dedicado a enfrentar, de diferentes maneras, las turbulencias de la economía internacional. La creación del Banco, por ejemplo, estuvo directamente asociada a la reinstalación del patrón oro, con el objeto de estabilizar el tipo de cambio e independizar la política monetaria del creciente déficit fiscal.

Si uno sigue nuestra historia económica y hace un recuento muy sintético de las principales crisis, nos encontramos con la "Gran Depresión" (1929-32), producto de la primacía internacional del patrón oro y de los conflictos económicos derivados de la primera guerra mundial. Las masivas quiebras financieras se tradujeron en una violenta reducción de la cantidad de dinero en todos los países, lo que contribuyó a agravar la contracción de la economía mundial. Para Chile, significó una violenta caída de la demanda de salitre, su principal producto de exportación, por lo que fue una de las economías más golpeadas. Las razones que se dan para ello fue la mantención del patrón oro adoptado en 1925, que había sido abandonado por la mayoría de las economías en crisis, la extrema

sensibilidad de nuestra economía a los cambios en volúmenes y precio de las exportaciones, y la pérdida de acceso a los mercados de capitales internacionales.

La crisis económica y política desencadenada por la gran depresión dejó una importante lección: que las políticas que parecían adecuadas en 1925 claramente no lo eran en 1930. El resultado fue que a la contracción fenomenal de las exportaciones se sumó una deflación, que generó una caída del PIB real de alrededor de 45% entre 1929 y 1932. El Banco Central se decidió por el abandono del patrón oro en ese último año, y durante los siguientes la moneda sufrió una fuerte devaluación real.

Otra crisis importante fue la de balanza de pagos en 1961-1962. Durante el gobierno de Jorge Alessandri se implementó en Chile uno de los primeros programas de estabilización fundamentados en las fuerzas de mercado. Sus principales características macroeconómicas fueron la fijación del tipo de cambio, la liberalización del comercio exterior, la fusión y liberalización de los mercados cambiarios y el intento de eliminar los efectos inflacionarios del déficit fiscal a través del financiamiento externo. Durante los primeros años de ese gobierno, existió una política activa dirigida al desarrollo del mercado de capitales, y se abolieron los controles cuantitativos al crédito, se suprimieron los impuestos a los cheques y aquellos sobre los intereses pagados por depósitos bancarios, y se alentaron los depósitos y préstamos en moneda extranjera.

Si bien la crisis de 1962 consistió en un colapso en la capacidad de financiar un déficit sostenido de cuenta corriente, ésta no fue gatillada por eventos del exterior, sino por una política fiscal inconsistente con las reformas liberalizadoras introducidas. El precio del cobre venía recuperándose paulatinamente de su caída en 1957 y la economía internacional se encontraba estable y sin problemas significativos de liquidez internacional. Sin duda, lo que cambió fue la percepción de los prestamistas sobre la capacidad de Chile para cumplir sus compromisos. Si bien es cierto que la crisis de 1961 no tuvo grandes consecuencias desde el punto de vista de la tasa de crecimiento del producto, también es cierto que se enfrentaba un escenario estable en la economía internacional. Las lecciones que se pueden rescatar de esta crisis, tienen que ver con el peligro de que la falta de disciplina fiscal pueda producir desequilibrios insostenibles en las cuentas externas, lo

que puede generar crisis internas, aún en un ambiente estable de la economía mundial.

En los primeros años de la década del setenta se produjo el shock petrolero (1973-1974), que unido a los eventos domésticos, tanto políticos como económicos, tuvo importantes consecuencias en nuestro país. En 1973, Chile se encontraba atrapado en una grave crisis: hiperinflación, recesión, desempleo y un gigantesco déficit fiscal. Se quiebra el tejido institucional que sostenía la democracia, y se da inicio a una fase de devaluaciones substanciales en un marco de convergencia para los diversos tipos de cambio existentes. Entre 1973 y 1978, el país fue sometido a un profundo programa de reforma, liberalización, privatización y apertura. Los giros de la economía mundial durante 1974 implicaron tres cambios adversos en el entorno internacional, con consecuencias fundamentales para la economía chilena: (i) caída en el precio del cobre de 52% entre mayo y octubre de 1974, (ii) aumento violento en el precio del petróleo de 500% entre 1972 y 1974, y (iii) alza en la tasa de interés internacional que alcanzó a 14,13% para la tasa Libo a 180 días en agosto de 1974. El conjunto de estos impactos significó una caída de alrededor de 13% del PIB durante 1975. Chile, se constituye nuevamente en uno de los países más afectados por la crisis externa.

Como resultado de esta crisis y de los pocos avances en la reducción de la inflación, se introdujo uno de los más agresivos planes de estabilización que se han implementado en nuestra historia. Se llevaron a cabo reducciones masivas del gasto público, alzas de impuestos, y una política monetaria restrictiva con una importante devaluación real del peso. Vale la pena mencionar que la violencia de los shocks externos se confunde con la crítica situación interna que se venía produciendo desde 1973, y los efectos recesivos de la brusca política antiinflacionaria. La crisis del shock petrolero nos muestra cómo una economía con desequilibrios macroeconómicos puede sufrir aún más intensamente las consecuencias de los shocks externos.

Avanzando en el siglo XX, nos encontramos con la crisis de la deuda de los años ochenta. Desde 1979, año en que se adoptó una política de tipo de cambio fijo, en adelante, se tuvo la usual apreciación del tipo de cambio real que sigue al uso del tipo de cambio como ancla nominal en presencia de persistencia inflacionaria. Dicha apreciación fue eventualmente

exacerbada por una masiva entrada de capitales. En parte, este influjo obedecía a las singulares condiciones de liquidez externa. El déficit de cuenta corriente crece sostenidamente durante este período (llegando a 14% del PIB en 1981), fundamentalmente impulsado por un exceso de gasto y de endeudamiento privados. Éste, a su vez, crecía excesivamente debido a una débil regulación bancaria fruto de la privatización de mediados de los setenta. La regulación permitía la existencia de seguros implícitos y créditos relacionados, lo cual generaba toda una gama de problemas de riesgo moral en la intermediación financiera doméstica y externa.

Nuevamente, entre 1978 y 1981, el petróleo sube 88%, como resultado de políticas de cartel de los países exportadores. La tasa de interés internacional se eleva violentamente entre fines de 1980 y principios de 1981, como resultado de una política monetaria contractiva del Federal Reserve de Estados Unidos, que decide poner fin a la inflación causada por las crisis petroleras. La situación de elevada iliquidez de los mercados internacionales detona una crisis de liquidez y solvencia en los países latinoamericanos, comprometiendo su capacidad para pagar su deuda externa. México suspende el pago de ella en junio de 1982. Esto, a su vez, cierra los mercados de capitales privados internacionales y genera una masiva fuga de capitales de la región. El Banco Central de Chile, enfrentado a las elevadas tasas de desempleo y al gigantesco déficit de balanza de pagos, decide devaluar el tipo de cambio, renunciando a la política de tipo de cambio fijo. Como resultado de la crisis y del retraso cambiario, el país perdió una enorme cantidad de reservas y finalizó su período de tipo de cambio fijo con una devaluación nominal de 94% en nueve meses, y el PIB cayó 19,6% en el período 1982-1983. Otra vez, entre las caídas más violentas del mundo.

Al igual que en 1932, una política que parecía adecuada en 1979 había dejado de serlo por errores de políticas domésticas, puestos al descubierto por violentos cambios en el contexto internacional. Otra lección se extrajo de la crisis de 1982: la importancia de mantener un sistema financiero solvente y sano a la hora de enfrentar los shocks de la economía internacional. Rescatar al sistema financiero implicó usar recursos equivalentes a un tercio del PIB de la época. Esta lección fue dolorosamente aprendida por nuestro país y sus lecciones han sido aplicadas en las leyes de bancos de 1986 y 1997.

La devaluación del baht tailandés en julio de 1997, y las dificultades financieras de Corea del Sur en noviembre del mismo año, marcaron el inicio de la crisis asiática que prontamente se extendió a la mayoría de los países del sudeste asiático y a la totalidad de los mercados emergentes, a través de la caída generalizada en los precios de los bonos de países emergentes y los precios de los productos básicos. Mientras tanto, impulsados por las dificultades económicas, se radicalizaban los conflictos políticos internos en Corea del Sur, Tailandia e Indonesia, lo que retrasaba la entrega de ayuda financiera y, por tanto, la implementación de un plan para detener la crisis, que ya contagiaba a las economías japonesa y rusa.

En agosto de 1998, se produce la devaluación del rublo, con las consiguientes pérdidas para los inversionistas institucionales de los países desarrollados y la declaración de moratoria (temporal) de la deuda rusa. Este hecho generó importantes alzas en la percepción de riesgo-país que tenían los inversionistas internacionales sobre las economías emergentes, lo que en definitiva generó una reducción en el acceso al financiamiento externo de estas economías, que se vino a sumar al deterioro en los precios de los productos básicos. A comienzos de 1999, se agrega la devaluación del real en Brasil, debido principalmente, a su debilidad fiscal.

Desde el punto de vista de Chile, a las caídas en los precios de sus principales productos de exportación se sumaron importantes restricciones en el acceso a los flujos voluntarios de capital. Dichas restricciones se debieron tanto a la disminución de los mercados emergentes en las carteras de los inversionistas internacionales, como a la contracción en liquidez de dichos inversionistas por las pérdidas asumidas en el este Asiático, Rusia y Brasil. En 1998, los precios de las exportaciones chilenas cayeron alrededor de 17% respecto de los niveles de 1997.

La evolución de la economía desde mediados de 1999, cuando se inicia la recuperación de los niveles de actividad, y las proyecciones más recientes para el 2001 y 2002 conforman un período con un crecimiento promedio cercano a 5% anual. Este ritmo de crecimiento está claramente por debajo del promedio logrado antes de la crisis asiática y probablemente por debajo del crecimiento que podría alcanzar la economía en los próximos 5 ó 10 años. Entre los determinantes de este

escenario se deben destacar 3 cambios en el panorama externo a fines de 1997: La menor demanda de activos nacionales por parte del resto del mundo, la evolución desfavorable de los términos de intercambio y la mayor incertidumbre que ha caracterizado a los mercados internacionales en el período reciente. Ninguno de estos elementos es nuevo, pero su ocurrencia simultánea ha afectado no sólo a la economía chilena, sino también a la mayoría de las economías emergentes. En una economía pequeña y abierta, las variables externas tienen una fuerte incidencia en el desarrollo económico interno, especialmente cuando no se dispone de mecanismos de seguro ante el desempleo y los mercados financieros no alcanzan un nivel de profundidad y sofisticación que permiten absorber y suavizar mejor los ciclos externos.

Situación actual

Los acontecimientos económicos tienen, habitualmente, varias causas. Éstas generan respuestas de políticas económicas cuyos efectos tardan en manifestarse plenamente. Las causas, las reacciones de política y sus consecuencias en la actual situación pueden resumirse en cinco hechos:

- Deterioro del escenario internacional.
- Debilidad de la demanda interna, especialmente en el consumo.
- Condiciones monetarias más expansivas.
- Estabilidad de precios.
- Flexibilización de los mercados.

Estos hechos están motivados tanto por factores externos, como por condiciones internas. A su vez, en las razones de la actual coyuntura se manifiestan aspectos del funcionamiento de la economía en el corto y mediano plazo, ya que los estímulos de la demanda van de la mano con cambios en la asignación de recursos.

Deterioro del escenario internacional

Los acontecimientos recientes, conllevan un marcado deterioro del escenario internacional. La desaceleración del crecimiento en los EE.UU. ha impactado más de lo esperado al resto de la economía mundial. En Japón, se aprecia una fuerte corrección a la baja en las perspectivas de crecimiento para este año y el próximo, ya que su demanda interna no sólo no se ha

recuperado, sino que ha registrado nuevos descensos, principalmente relacionados con la inversión privada. Si bien se ha experimentado una baja generalizada en las tasas de interés de las economías desarrolladas, también se ha producido un empeoramiento en la situación financiera en algunas economías emergentes, lo que ha mermado este impulso expansivo. Lo anterior, ha llevado a que prácticamente la totalidad de las economías en el mundo hayan revisado a la baja sus proyecciones de crecimiento. La situación de Turquía y de Argentina, ha puesto la incertidumbre en los últimos meses, afectando negativamente al resto de los emergentes, tanto por depreciación de sus monedas como por incrementos en el riesgo soberano.

En todo caso, en medio de esta crisis se ha producido una diferenciación de la economía chilena en cuanto a sus riesgos implícitos, lo que se aprecia en la reacción de los premios soberanos. El spread argentino promedió 794 puntos base en enero, que se compara con los 1.424 puntos base que alcanzó recientemente. En enero, por su parte, el premio soberano chileno registró 208 puntos base, bajando a 168 puntos base en la actualidad. Al analizar la información que entregan las distintas agencias clasificadoras internacionales, se desprende que Chile está mejor posicionado que el resto de las economías emergentes para enfrentar este tipo de crisis. Se ha avanzado hacia un régimen de flotación cambiaria junto con un sistema de metas de inflación. El mercado de cobertura de riesgo cambiario se ha desarrollado de forma importante, se ha perfeccionado la regulación de los riesgos de la banca, y el Banco Central mantiene un sano nivel de reservas internacionales.

Si bien Chile no se ha visto afectado por incrementos en el riesgo soberano, se produjo un aumento importante del tipo de cambio, con una depreciación acumulada entre junio y agosto de 10% y una depreciación de 23% en 12 meses. Ello obedece a una combinación de factores, algunos transitorios, otros más permanentes. Existe un reflejo en nuestro tipo de cambio de la situación por la que atraviesa Argentina, y que deviene en lo que se llama contagio financiero. Prácticamente todo el impacto lo ha absorbido el tipo de cambio, que es justamente el propósito de la política de flotación cambiaria. Pero hay también otros factores detrás de la devaluación. La deteriorada situación económica internacional ha disminuido severamente el precio del cobre y de otros productos exportados por

Chile, trayendo una reducción importante de nuestros términos de intercambio.

¿Qué efectos tiene la depreciación del peso sobre nuestra economía? La pérdida de valor del peso frente al dólar trae consigo una mayor competitividad de productos frente a sus similares extranjeros, en Chile o en los mercados mundiales. Esto puede explicar el fuerte aumento en volumen de las exportaciones no tradicionales en los últimos tiempos, a pesar del menor crecimiento de la economía mundial. También puede estar tras el aumento de la producción y ventas industriales que se observa en meses recientes. Pero no hay que olvidar que si una depreciación del peso se traspassa a precios finales en pesos, afectará negativamente el consumo, especialmente aquel de bienes de consumo durable. Es necesario destacar que la economía chilena presenta una serie de fortalezas que la hacen menos vulnerable que la de Argentina y Brasil a eventos de esta naturaleza. Al respecto se pueden citar: una combinación apropiada de políticas monetaria y fiscal; una política de flexibilidad cambiaria; estabilidad macroeconómica; un déficit en cuenta corriente muy reducido; un sistema financiero sano y bien supervisado; una deuda externa razonable, privada y mayoritariamente de mediano y largo plazo; una deuda pública muy baja, y una economía sin grandes distorsiones, competitiva y de amplio predominio de la libertad económica.

En cuanto al efecto sobre la inflación, el grado de traspaso de la depreciación del tipo de cambio hacia la inflación ha sido muy bajo en los últimos años. Este fenómeno ha persistido en los últimos meses. Un elemento tras lo anterior es, en general, la apreciación del dólar en los mercados internacionales, que se ha traducido en una menor inflación externa en dólares. Esto en particular ha afectado la evolución de los precios de bienes durables producidos en Asia, un ítem importante en la canasta de importaciones chilenas. En el plano interno, el reducido traspaso a precios del mayor valor del dólar está respaldado en la reducción de márgenes de intermediación por mayores presiones competitivas en el comercio detallista local en un contexto de una actividad económica que crece por debajo del potencial. A esto se agrega la credibilidad alcanzada por el Banco Central gracias al manejo de políticas que se han llevado a cabo. Aunque algunos de estos factores pueden revertirse en el mediano plazo, y los márgenes de intermediación pueden crecer si la

demanda se recupera, existe la impresión, de todos modos, que el traspaso es hoy menor en forma permanente.

En resumen, la compleja situación financiera por la que atraviesa Argentina y el deterioro de las perspectivas de la economía mundial, han provocado inestabilidad en los mercados financieros. Esta se ha manifestado, en lo principal, en el ámbito cambiario, sin verse afectada la percepción de riesgo del resto del mundo sobre la economía chilena. La flotación de la moneda ha funcionado adecuadamente y el valor del peso ha reaccionado con la flexibilidad necesaria para adaptarse al deterioro de las condiciones externas. Una parte sustancial del debilitamiento del peso en las últimas semanas se explica por tales condiciones más negativas, pero la rapidez y sucesión de movimientos en una misma dirección han llevado a exacerbar la depreciación y volatilidad del peso, trayendo un grado de inquietud a los mercados financieros.

Sobre la base de estos antecedentes, el Consejo del Banco Central adoptó el 16 de agosto dos medidas tendientes a entregar al mercado una mayor oferta de instrumentos de cobertura de riesgo cambiario y liquidez en moneda extranjera. Esto tiene por objeto dar mayor estabilidad a los mercados financieros en el país en escenarios de persistencia de las condiciones externas negativas. Se aumentó la oferta de Pagarés Reajustables en Dólares (PRD), dentro de lo que resta del año en curso, en un total de hasta US\$2.000 millones por encima de los montos previamente anunciados, suma que puede ser modificada de acuerdo con las condiciones de mercado. Al cabo de este período, el acervo de PRD podrá alcanzar hasta US\$4.500 millones (US\$1.470 millones de emisión 1998-99; US\$1.000 millones de emisión en julio del 2001 y US\$2.000 millones en agosto del 2001). Adicionalmente, se decidió destinar un monto de hasta US\$2.000 millones de las reservas internacionales para financiar las operaciones de venta de divisas que pudiera realizar el Banco Central en el mercado cambiario en lo que resta del año. Estas intervenciones se implementarán en forma regular, aunque no mecánica y tendrán como objetivo atenuar la volatilidad cambiaria, pero sin establecer metas para su nivel.

Escenario interno

Durante el primer semestre del 2001, la actividad económica creció, en promedio 3,5%. En el mes de

junio, el indicador mensual de actividad económica (IMACEC) resultó ser el más alto del año, 5,1%. En dicho mes, se observó una mejoría en los indicadores de actividad del sector industrial y del comercio. De hecho, la producción industrial a doce meses creció 7,1% mientras que las ventas lo hicieron en 14,4%. Asimismo, las ventas del comercio mostraron su mejor tasa de crecimiento en 13 meses, 3,8%. También las ventas de casas y departamentos mantienen altos niveles, al tiempo que el stock ha crecido, ello gracias a las favorables condiciones de crédito (incentivo tributario y nivel de tasas hipotecarias).

El comportamiento reciente de los agregados monetarios más líquidos, que han crecido por sobre 20% anual desde junio, anticipan un mayor dinamismo. En julio, el crecimiento real anual del M1A desestacionalizado y ajustado por el efecto de las tasas de interés creció por sobre el 15% y para los próximos meses se espera una evolución similar. En cambio, los agregados más amplios presentan una evolución más moderada, por las atractivas alternativas de inversión de menor plazo y mayor liquidez imperantes en el mercado, esto es dólares y bonos.

Sin embargo, la evolución del consumo agregado continúa siendo lenta. Esto se explica por el escaso dinamismo en la creación de empleos y la persistencia de la desocupación en niveles elevados. En efecto, la menor creación de empleo elevó la tasa de desocupación nacional a 9,7% para el período abril-junio. A la baja tasa de crecimiento del consumo, se sumó un sostenido proceso de liquidación de inventarios, que se relaciona con la reducción en las importaciones.

Respecto de los precios, en julio la inflación a doce meses fue de 3,2%, con una variación mensual de -0,2% como resultado de la estacionalidad del vestuario y el menor precio de los combustibles. En la última parte del año, es posible prever un descenso de la inflación anual dada la mayor base de comparación registrada a fines del 2000, por el alza en el precio de los combustibles y la tarifa de los buses.

Flexibilización de los mercados

En un entorno tan dinámico como el actual, un elemento esencial para enfrentar de mejor forma estos nuevos desafíos, es inyectar flexibilidad en los mercados, de

tal forma que la adaptación a nuevos escenarios sea lo menos costosa posible. La economía chilena tiene un alto grado de flexibilidad; sin embargo, es posible perfeccionarla y obtener beneficios adicionales. Desde el punto de vista del funcionamiento de los mercados de bienes y servicios tienen importancia el grado de competencia y la regulación. En los mercados de factores productivos son relevantes la flexibilidad en el mercado laboral y en el mercado de capitales. En cada uno de estos ámbitos hay importantes desafíos que se expresan en políticas estructurales que podrían preparar mejor a la economía para competir en los mercados globales.

Con este fin, el Ministerio de Hacienda envió al Congreso los proyectos de reforma al mercado de capitales, y el Banco Central, en abril de este año, eliminó las restricciones cambiarias y modernizó el Compendio de Normas de Cambios Internacionales (CNCI). Más recientemente, el 26 de julio, se anunció la "nominalización" de la tasa de política monetaria que comenzó a regir el 9 de agosto pasado. Antes de esta decisión, la tasa se fijaba como un porcentaje, más la variación de la unidad de fomento (UF). La nominalización implica que la tasa de referencia de la economía mantendrá su valor independiente del cambio en la UF y, por ende, de la inflación del mes precedente. Así la nueva tasa nominal se estableció en 6,5% anual, esto es, el valor de la tasa de política monetaria (TPM) indizada al momento del cambio, que era de 3,5%, más una tasa de inflación esperada de 3%.

La nominalización de la política monetaria no implica cambio alguno en los objetivos del Banco Central, constituye un cambio operativo que indica que, desde el 9 de agosto, la tasa de interés de referencia se expresa en pesos y no en UF. Tampoco hay un cambio en la forma en que se toman las decisiones de política monetaria, ni en el tipo de análisis que se realiza para tomarlas, ni en la determinación para ajustar las tasas cuando ello sea necesario. Es decir, se seguirá procediendo del mismo modo que hasta ahora: primero se lleva a cabo un diagnóstico de la situación actual de la economía y en particular del comportamiento de la inflación; luego, se proyecta la evolución futura probable de las principales variables que inciden sobre la inflación y se evalúa en consecuencia la necesidad de ajustar la tasa de interés de política. No se pretende tampoco eliminar la unidad de fomento, porque no es necesario ni conveniente. En el futuro, lo que sucederá

es que las operaciones financieras de menos de un año se realizarán, primordialmente, en pesos y las de mediano y largo plazo se mantendrán indizadas. El instituto emisor contribuirá a este proceso colocando en el mercado instrumentos denominados en pesos a plazos menores a un año.

Chile era el único país del mundo con TPM indizada. La decisión del Banco Central de adoptar una TPM nominal presenta ventajas indiscutibles: permite reducir la variabilidad de los retornos y precios de diversos activos financieros expresados en pesos y de los agregados monetarios más líquidos; mejora el funcionamiento de los mercados con tasas de interés nominales, tanto por mayor transparencia como por menor volatilidad y facilita el proceso de integración financiera a los mercados internacionales. Esta decisión se adoptó en un contexto propicio tanto desde el punto de vista de política monetaria como cambiaria. La inflación en estado de régimen, la flotación cambiaria, y más recientemente la eliminación de las restricciones a los flujos de capitales, la colocación gradual de pagarés en pesos en los mercados financieros, expectativas de inflación del sector privado en torno a 3% anual y credibilidad en el compromiso del Banco Central de mantener la inflación dentro del rango meta, dan cuenta de ello. La aplicación de esta medida ha necesitado un período de adaptación, que es transitorio, mientras los agentes se ajustan a este cambio operativo en la tasa referencial.

Conclusiones

La economía chilena, a lo largo de su historia, ha debido enfrentar escenarios turbulentos y complejos. En definitiva, es la historia de un país en desarrollo, pequeño, que se encuentra sujeto a los cambios de la economía internacional. Sin embargo, si bien cada una de las crisis sufridas ha tenido costos y repercusiones, también han dejado lecciones que hemos aprendido y que el Banco Central ha incorporado a su manera de hacer política económica.

Durante los últimos años, el país y el Banco Central han construido paulatinamente una reserva de estabilidad macroeconómica y credibilidad que nos ha servido para diferenciarnos en medio de estas crisis. Esta diferenciación se ha logrado gracias a la adopción de un esquema de políticas que constituyen un verdadero pilar de la estabilidad económica y financiera de Chile. La economía chilena presenta una serie de

atributos que la hacen menos vulnerable que otros emergentes frente a turbulencias externas, al respecto se pueden citar: inflación baja y estable en el marco de una política monetaria que se rige por metas de inflación, política de flexibilidad cambiaria, sistema financiero sólido, consolidado y bien supervisado, y una política fiscal enmarcada en reglas. Además, las cuentas externas exhiben un reducido déficit en la cuenta corriente y las necesidades de financiamiento de corto plazo están acotadas. Adicionalmente, durante los períodos críticos que se han vivido en el último tiempo, el Banco Central ha sido flexible ante los cambios que ha sufrido la economía mundial. Esta combinación de credibilidad y flexibilidad del Instituto Emisor es uno de los grandes activos que tiene la economía chilena.

Respecto de la coyuntura interna, se prevé que la inflación total estará en el centro de la meta rango, dadas las holguras de la economía y la elevada base de comparación para los últimos meses del año. El traspaso de depreciación del peso a inflación hasta ahora ha sido bajo, al igual que el aumento de los márgenes del comercio. Asimismo, en los salarios no se observan presiones inflacionarias. La proyección de inflación para el año 2001 es de 3,2% y la de crecimiento está en 4,3% sujeto a la volatilidad de la situación internacional. Estas proyecciones fueron anunciadas por el Banco Central en su informe de política monetaria de mayo 2001. El comportamiento dinámico del dinero y las colocaciones, sumado a las bajas tasas de interés, un peso depreciado, el repunte observado en el empleo de la industria y el comercio y la mantención de indicadores relativamente dinámicos en la construcción y la inversión, anticipan perspectivas favorables para el crecimiento de la actividad económica. No obstante, el consumo aún permanece estancado y la tasa de desempleo es alta. Otro riesgo importante es la incertidumbre respecto a la evolución del escenario internacional.

Finalmente, me gustaría reafirmar que el objetivo del Banco Central sigue intacto: preservar la estabilidad de precios, entendida ésta como una inflación baja y permanente en un rango de 2% a 4%, centrada en 3%. Si el promedio de la inflación total ha sido un poco más alto, aunque dentro del rango meta, es básicamente por el fuerte aumento que tuvo el precio internacional de los combustibles, que pasó de aproximadamente US\$10 por barril a mediados de 1999 a US\$25 en la actualidad, después de haber alcanzado

peaks superiores a los US\$38 el barril durante la segunda mitad del 2000.

Mirando nuestra historia en gran parte del siglo XX, es fácil ver cómo, una y otra vez, cuando el Banco Central y el gobierno de turno intentaron acelerar el crecimiento más allá de las posibilidades de la economía con una política monetaria expansiva, el país terminaba

inefectiblemente con una alta inflación, una crisis de balanza de pagos y luego una recesión. Hoy, en cambio, el Banco Central se concentra en mantener la inflación baja y estable, porque ello es condición necesaria para el desarrollo económico. Sin estabilidad de precios, las economías no prosperan.

Anexo1: Proyecciones de Crecimiento Mundial (Porcentajes)

| Ítem | 2001 | | | | 2002 | | | |
|--------------------|--------|--------|--------|--------|--------|--------|--------|--------|
| | Sep.00 | Ene.01 | May.01 | Jul.01 | Sep.00 | Ene.01 | May.01 | Jul.01 |
| Mundial | 4,2 | 3,8 | 3,1 | 2,8 | 4,1 | 4,2 | 3,9 | 3,7 |
| Estados Unidos | 3,4 | 2,6 | 1,8 | 1,6 | 3,2 | 3,5 | 3,0 | 2,9 |
| Europa | 3,1 | 2,9 | 2,3 | 2,6 | 3,0 | 2,8 | 2,7 | 2,6 |
| Japón | 1,9 | 1,8 | 0,6 | -0,1 | 1,5 | 1,9 | 1,5 | 0,8 |
| América Latina | 4,0 | 3,7 | 3,1 | 1,9 | 4,0 | 4,1 | 3,9 | 3,4 |
| Socios comerciales | 3,6 | 3,1 | 2,3 | 1,9 | 3,5 | 3,5 | 3,2 | 3,0 |
| Chile | 5,7 | 5,6 | 4,3 | | 6,3 | 5,9 | 5,0 | |

Fuente: Consensus Forecast; IPoM Banco Central de Chile..

Anexo 2: Proyecciones Macroeconómicas Informe de Política Monetaria (IPoM) de Mayo del 2001

| Ítem | 2001 | 2002 |
|------------------------------------|--------|--------|
| PIB | 4,3% | 5,0% |
| IPC | 3,2% | 2,8% |
| IPCX | 3,0% | 3,0% |
| Cuenta corriente (% PIB) | -2,2% | -1,0% |
| PIB mundial | 3,1% | 3,9% |
| Inflación externa (US\$) | 2,9% | 2,3% |
| Cobre (BML. US¢/lb) | 80,0 | 90,0 |
| Petróleo (Brent.US\$/b) | 25,0 | 23,0 |
| TDI | - 3,0% | 5,0% |
| Demanda interna | 4,8% | 5,4% |
| Exportaciones | 4,6% | 4,8% |
| Importaciones | 5,6% | 5,6% |
| Déficit Cuenta Corriente (US\$ MM) | 1.500 | 770 |
| Balanza Comercial (US\$ MM) | 840 | 1.630 |
| - Exportaciones | 18.690 | 20.910 |
| - Importaciones | 17.850 | 19.280 |

Políticas del Banco Central de Chile y Coyuntura Económica

EXPOSICIÓN DEL SEÑOR FELIPE MORANDÉ L., GERENTE DE LA DIVISIÓN ESTUDIOS DEL BANCO CENTRAL DE CHILE, EFECTUADA EN EL CICLO DE CONFERENCIAS INDUSTRIALES COMUNALES 2001, ORGANIZADO POR LA SOCIEDAD DE FOMENTO FABRIL (SOFOFA), EL 8 DE AGOSTO DE 2001.

Nominalización de la política monetaria del Banco Central

La medida de nominalizar la tasa de interés de política monetaria adoptada recientemente por el Banco Central, no debe ser interpretada como un cambio en los objetivos de política del instituto emisor. El objetivo de la política monetaria del Banco Central sigue intacto: preservar la estabilidad de precios, entendida ésta como una inflación baja y estable (a nivel anual) dentro de un rango de 2 a 4% por año, centrada en 3%. El récord en esta materia ha sido muy bueno. Desde que se dio a conocer este rango meta en septiembre de 1999, la inflación subyacente ha sido 2,8% en promedio (octubre 1999 a julio 2001) y se espera un resultado similar de aquí a fines de año. Si el promedio de la inflación total ha sido un poco más alto (aunque todavía dentro del rango meta), es básicamente por el fuerte aumento que tuvo el precio internacional de los combustibles, que pasó de aproximadamente US\$ 10 por barril a mediados de 1999 a US\$ 25 en la actualidad, después de haber alcanzado un máximo por sobre los US\$ 38 el barril durante la segunda mitad del año 2000.

El Banco Central no persigue objetivos de crecimiento y empleo para la economía chilena, porque sus políticas

no son efectivas para conseguir resultados perdurables en esas áreas. Mirando nuestra propia historia durante el siglo XX, es fácil advertir cómo, una y otra vez, cuando el Banco Central y el gobierno de turno intentaron acelerar el crecimiento más allá de las posibilidades de la economía con una política monetaria expansiva, el país terminaba indefectiblemente con una alta inflación, una crisis de balanza de pagos y posteriormente una recesión. Hoy, en cambio, el Banco Central se concentra en mantener la inflación baja y estable, porque ello es una condición necesaria para el desarrollo económico. Sin estabilidad de precios, las economías no prosperan. Pero las políticas del instituto emisor sí pueden afectar el comportamiento de la actividad económica en el corto y tal vez mediano plazo. Por esta razón, el Banco Central busca conseguir el objetivo de estabilidad de precios de la manera más eficaz posible, desde una perspectiva de actividad económica y empleo. En otras palabras, si para mantener la inflación en torno a la meta hay más de una trayectoria posible de las tasas de interés de política, el Banco Central escogerá aquella trayectoria que tenga el menor sacrificio potencial de crecimiento de la demanda interna y, por añadidura, de la actividad económica y el empleo. Esto se refleja en que tenemos un rango entre 2 y 4% (y no un número preciso) para la meta, y en la decisión de centrar el objetivo inflacionario en un plazo de 12 a 24 meses, considerando que los efectos de la política monetaria sobre la inflación se sienten con más fuerza en un plazo mediano y que shocks transitorios sobre los precios no requieren necesariamente de cambios en la política monetaria. En contraste, si tuviéramos una meta a conseguir en un plazo más corto, la política monetaria tendría que ser mucho más activa, con el riesgo de exacerbar el ciclo económico y eventualmente generar recesiones innecesarias.

En síntesis, cabe enfatizar una vez más que la nominalización de la política monetaria no implica cambio alguno en los objetivos del Banco Central.

Lo que hay es un cambio operativo que implica que, desde el 9 de agosto, la tasa de interés de referencia que sostiene el Banco Central se expresará en pesos y no en unidades de fomento (UF). El Banco Central, a través de inyecciones y retiros diarios de dinero (liquidez) del mercado, influye en la tasa de interés a la que se prestan los bancos comerciales entre sí (tasa interbancaria) hasta el punto que virtualmente la fija.

A partir de esta tasa, se afectan las restantes tasas de interés de mercado, a corto y mediano plazo especialmente, y con ellas, después de un tiempo, las decisiones de consumidores y empresas, la actividad económica y finalmente la inflación. Hasta hoy, esa tasa de referencia, que llamamos la tasa de política monetaria (TPM), la determinaba el Consejo, habitualmente en sus reuniones mensuales programadas, en un porcentaje anual por encima de la variación de la UF. Si esta variación era alta porque el mes anterior la inflación había sido puntualmente alta, entonces la tasa en pesos que resultaba para un mes particular de esta tasa en UF era también bastante alta. De igual forma, si al mes siguiente la variación de la UF era baja (esta vez porque la inflación del mes anterior había sido muy baja), entonces la tasa en pesos también lo era. Ahora, en cambio, la tasa de referencia se fijará en pesos y se mantendrá en un valor independientemente del cambio en la UF y, por tanto, de la inflación del mes anterior.

No hay, sin embargo, un cambio en la forma en que se toman las decisiones de política monetaria, ni en el tipo de análisis que se realiza para tomarlas, ni en la determinación para ajustar las tasas cuando ello sea necesario. Es decir, se seguirá procediendo del mismo modo que hasta ahora: primero se lleva a cabo un diagnóstico de la situación actual de la economía y en particular del comportamiento de la inflación; luego, se proyecta la evolución futura probable de las principales variables que inciden sobre la inflación y se evalúa, en consecuencia, la necesidad de ajustar la tasa de interés de política. Aunque la tasa nominal debiera ser equivalente a una tasa real más las expectativas de inflación, no creemos que la tasa de política se vaya a ajustar con más frecuencia ahora que es nominal. Esto es así porque si hay un cambio, por ejemplo, un aumento en las expectativas de inflación, ese aumento se asociará muy probablemente a presiones inflacionarias que se originan en un cambio en las condiciones macroeconómicas subyacentes, el que hace recomendable, a su vez, un cambio en la tasa de política en su propio mérito. Lo mismo si se trata de una disminución en las expectativas de inflación. Sería muy raro que hubiera un cambio en las expectativas de inflación completamente exógeno, esto es, desconectado del funcionamiento de la economía, como para que se presentara una situación donde sea necesario ajustar la tasa de política sólo por este factor.

Lo que sí es posible es que los cambios en la tasa de política sean más grandes que los que estamos

acostumbrados a ver en el caso de las tasas en UF, pues en algunas ocasiones el ajuste deberá dar cuenta del cambio en las presiones subyacentes sobre la inflación más el cambio en las expectativas. Sin embargo, tampoco esto debiera ser frecuente, considerando que los valores de inflación que se observan actualmente son lo suficientemente bajos como para que el factor cambio de expectativas sea numéricamente tan importante como para hacer saltar la tasa de política en al menos 25 puntos base (0,25%).

Razones por las cuales el Banco Central decidió nominalizar la tasa de política monetaria

Esta medida traerá en general mayor estabilidad (menor volatilidad) en las variables nominales, como las tasas de interés pagadas y cobradas en pesos, los agregados monetarios más líquidos (M1, circulante) y el valor del dólar (la relación entre el peso y la moneda de EE.UU.). También ayudará a la integración financiera con el resto del mundo (el que nunca ha terminado de entender la UF, la que le resulta algo "sospechosa"). Finalmente, la medida aporta también una mayor transparencia al mercado de las operaciones financieras en pesos, el que ahora tendrá una referencia explícita en la tasa de política monetaria.

La actual, era una coyuntura favorable para hacerlo, porque la inflación negativa prevista para julio exacerbaba la inestabilidad de las variables nominales mencionadas. Además, hoy es más simple nominalizar la tasa de política monetaria debido a que las expectativas de inflación se han estabilizado en torno al centro del rango meta, esto es, 3% anual.

Es necesario hacer notar también que con la nominalización no se pretende abolir la UF, porque no está en las atribuciones del Banco Central y no es necesario ni conveniente. Tampoco se pretende que ésta desaparezca de las operaciones financieras de mediano y largo plazo, las que, para seguridad del mercado de capitales (jubilaciones del sistema de administradoras de fondos de pensiones, operaciones hipotecarias, seguros), es bueno que mantengan este mecanismo de indización. Lo que sí ocurrirá es que las operaciones financieras de corto plazo (hasta un año), serán mayoritariamente en pesos y no en UF. Es posible también que se fortalezcan las operaciones financieras de mediano plazo en pesos (entre uno y tres años). El Banco Central contribuirá a este proceso colocando sólo instrumentos en pesos a plazos menores a un año.

Efectos esperados en las tasas de interés en el mercado

Durante el primer mes de la nominalización de la TPM probablemente habrá un poco de confusión, mientras se asienta el cambio en la tasa referencial. Las tasas de interés en UF de muy corto plazo subirían como consecuencia de la variación negativa de la UF (luego de la inflación de -0,2% en julio), porque ahora deben equiparar las tasas en pesos que serán más estables. Pero esto sólo durará unas semanas, hasta que se prevea con más certeza la inflación de agosto, la que seguramente no será negativa. Las tasas en pesos no debieran verse mayormente afectadas en el corto plazo, y hasta debieran bajar algo en el mediano plazo porque ahora serán por definición más estables. Asimismo, los spreads entre las tasas de colocación y captación en pesos debieran estabilizarse por la presencia de una tasa de política nominal que sirve como referente natural para estas operaciones. Con el tiempo, y en el transcurso de los siguientes meses, las operaciones de menos de un año debieran ser mayoritariamente en pesos, con lo cual las ventajas de tasas algo menores y más estables se harán más evidentes.

¿Por qué se ha depreciado "tanto" el peso (o por qué ha subido tanto el dólar)? ¿Fue la nominalización una respuesta a este fenómeno?

La nominalización de la política monetaria no se implementó para afectar al tipo de cambio (dólar), aunque una tasa de interés nominal más estable se espera que traiga también una menor volatilidad de la relación entre el peso y el dólar. Pero, claramente, la depreciación del peso responde a fuerzas mayores a un cambio en la operatoria de la política monetaria. El aumento del tipo de cambio (del orden de 14,2% desde diciembre pasado y de 8,5% sólo en los meses de junio y julio) obedece a una combinación de factores, algunos transitorios, otros de carácter más permanente. Hay ciertamente un reflejo en nuestro tipo de cambio de la situación por la que atraviesa Argentina, y que deviene de lo que se llama "contagio" financiero. Así se puede apreciar en una asociación gráfica entre el premio por riesgo soberano argentino y el peso chileno, y más todavía si asociamos el peso chileno con el real brasileño. Pero a diferencia de Argentina y Brasil, la evaluación que hacen en el exterior de la economía chilena es muy buena, por lo

que el efecto de estas turbulencias regionales sobre el riesgo-país y sobre las tasas de interés ha sido casi nulo en Chile, alto en Brasil, y extremadamente alto en Argentina. Prácticamente todo el efecto se lo ha llevado el tipo de cambio en Chile, que es justamente el propósito cuando se tiene una política de flotación cambiaria.

Pero hay también otros factores detrás de la devaluación. En efecto, el entorno internacional en su totalidad se ha deteriorado marcadamente en los últimos meses. Esto se debe en lo fundamental al impacto de la desaceleración de la economía de EE.UU. sobre el resto de la economía mundial, al punto que ha habido sucesivas reducciones en las proyecciones de crecimiento en todas las restantes regiones del mundo. Esto ha impactado severamente el precio del cobre y de otros productos exportados por Chile, trayendo una reducción importante de nuestros términos de intercambio.

Consecuencias de la depreciación del peso

La pérdida de valor del peso frente al dólar trae consigo una mayor competitividad de productos que compiten con similares extranjeros, ya sea en Chile o en los mercados mundiales. Esta puede ser una explicación del fuerte aumento en los volúmenes exportados de productos no tradicionales en los últimos tiempos, a pesar del menor crecimiento de la economía mundial. También puede estar detrás del aumento de la producción y ventas industriales que se observa en meses recientes. Pero no hay que olvidar también que una depreciación del peso, si se traspasa a precios finales en pesos, también afectará negativamente el consumo, especialmente aquel de bienes de consumo durable. Aunque el consumo global en Chile muestra tasas de crecimiento por debajo del PIB, no parece ser la respuesta a la depreciación del peso porque muy poco de esta última se ha traspasado a los precios minoristas. Es posible que, sin embargo, algún efecto esté teniendo sobre las importaciones de bienes, las que se han visto estancadas durante el segundo trimestre.

Si la situación en Argentina empeorara y ello derivara en un empeoramiento de las condiciones financieras que enfrenta la economía chilena, entonces en ese caso la depreciación que acompañaría a este escenario podría coexistir con un menor crecimiento, pero

posiblemente en forma acotada. En efecto, la economía chilena presenta una serie de fortalezas que la hacen menos vulnerable que Argentina y Brasil a eventos de esta naturaleza. Al respecto se pueden citar: una combinación apropiada de políticas monetaria y fiscal; una política de flexibilidad cambiaria; estabilidad macroeconómica; un déficit en cuenta corriente muy reducido; un sistema financiero sano y bien supervisado; una deuda externa razonable, privada y mayoritariamente de mediano y largo plazo; una deuda pública muy baja; y una economía sin grandes distorsiones, competitiva y de amplio predominio de la libertad económica.

En cuanto al efecto sobre la inflación, en los últimos años el grado de traspaso de la depreciación del tipo de cambio hacia la inflación ha sido muy bajo. Este fenómeno ha persistido en los últimos meses. Un elemento detrás de lo anterior es, en general, la apreciación del dólar en los mercados internacionales, la que se ha traducido en una menor inflación externa

en dólares. Esto en particular ha afectado la evolución de los precios de bienes durables producidos en Asia, un ítem importante en la canasta de importaciones chilenas. En el plano interno, el reducido traspaso a precios del mayor valor del dólar se sostiene también en la reducción de márgenes de intermediación por mayores presiones competitivas en el comercio detallista local en un contexto de una actividad económica creciendo por debajo del potencial. A ello se suma, en forma relevante, el estadio de una inflación permanentemente baja alcanzado en los últimos años (a su vez sustentado en la credibilidad de la política monetaria basada en metas de inflación y en un adecuado manejo de las políticas macroeconómicas en general) y una política irrestricta de flotación cambiaria. Aunque algunos de estos factores pueden revertirse en el mediano plazo (por ejemplo, los márgenes de intermediación pueden crecer si la demanda se recupera), existe la impresión, de todos modos, de que el traspaso es menor en forma permanente.

Evolución de la Actividad Económica en el Primer Semestre del 2001

En el primer semestre del 2001, el PIB aumentó 3,5% en relación con igual período del año anterior. La demanda interna, en tanto, creció 0,5% con un segundo trimestre de variación negativa.

La formación bruta de capital se incrementó 6,5% durante el semestre, mientras que el resto de la demanda interna mantuvo un comportamiento de escaso dinamismo, marcado por una evolución negativa de las existencias.

Las exportaciones de bienes y servicios se expandieron 9,0%, registrándose, en el último trimestre, un notorio aumento de las exportaciones no principales, agrícolas e industriales.

Las importaciones de bienes y servicios crecieron 2,4%, con una caída en el segundo trimestre influida especialmente por las menores importaciones de bienes de consumo.

Desde el punto de vista del origen del producto, los sectores productores de bienes transables aumentaron 3,1% respecto del primer semestre del año anterior, reafirmando la positiva evolución observada desde mediados de 1999. Los sectores de bienes y servicios no transables crecieron 3,9%, destacando el aumento del sector electricidad, gas y agua.

Sector agropecuario-silvícola

El sector agropecuario-silvícola creció 7,0% durante el primer semestre, observándose tasas de crecimiento similares entre los diferentes subsectores, a excepción del silvícola que registró una tasa negativa.

Nuevos antecedentes correspondientes al primer trimestre hicieron elevar las estimaciones preliminares

entregadas con anterioridad a este informe. Los resultados de producción para la temporada 2000/2001, tanto de superficie como de rendimientos de cultivos anuales tradicionales, resultaron muy superiores a los obtenidos en la temporada anterior.

Dentro del subsector pecuario destacó, durante el semestre, el crecimiento del rubro aves, porcinos y leche, mientras que el subsector silvícola se vio afectado por el magro desempeño de las exportaciones de rollizos.

Sector pesca

La actividad pesquera aumentó 12,4% en el primer semestre. El subsector de centros de cultivo continuó aportando la mayor tasa de crecimiento, mientras que el subsector pesca industrial mantuvo un bajo aporte.

Sector minería

La minería creció 2,1% en el semestre con respecto a igual período del año anterior. El mayor incremento provino de la producción de cátodos de cobre de CODELCO, condicionado por una base de comparación baja.

La producción de hierro disminuyó durante el período debido, principalmente, a la menor producción de pellets. El resto de los productos mineros, en tanto, mostró un escaso dinamismo, siendo afectados por los bajos precios internacionales del período y/o por el agotamiento de pozos y yacimientos.

Sector industria manufacturera

Durante el primer semestre, la industria manufacturera creció 0,4%, registrando un repunte durante el trimestre más reciente. El comportamiento al interior de las distintas ramas de producción fue disímil. La producción de sectores vinculados a la oferta de bienes intermedios mostró crecimiento, mientras que la producción orientada a bienes de consumo mostró estancamiento. En tanto, las ramas de producción orientadas mayoritariamente a exportaciones y a la inversión se redujeron durante el período.

Dentro de la oferta de bienes intermedios sobresalieron las ramas que elaboran alimentos para animales (21,0%), plásticos (8,3%), y materiales para la construcción (4,3%). Dentro de las ramas orientadas a

consumo destacaron la fabricación de aceites y grasas (20,7%), la elaboración de vinos y licores (15,7%) y la maquinaria no eléctrica (10,1%). El crecimiento de estos sectores estuvo compensado por las caídas de los rubros asociados al vestuario y calzado.

La oferta de bienes de consumo durables y de bienes de capital decreció durante el semestre, fundamentalmente por la disminución en la fabricación de material de transporte (-10,5%). En tanto, la baja en la producción mayoritariamente orientada a las exportaciones, se debió en gran medida a la menor elaboración de productos del mar (-8,3%) —harina, conservas y congelados de pescados y mariscos—, debido a la menor disponibilidad de recursos pesqueros.

Sector energía

El sector energía aumentó 10,9% su producción durante el primer semestre del año. La abundancia de lluvias del período posibilitó que las centrales hidroeléctricas funcionaran con elevada capacidad, tanto las de acumulación como las de pasada. Por otra parte, el gas aumentó levemente, en tanto que el agua evidenció un estancamiento.

Sector construcción

La construcción creció 4,8% en el período. El subsector de edificación mostró la mayor recuperación en comparación con los períodos anteriores, especialmente la no habitacional, mientras que las obras de ingeniería fueron disminuyendo la actividad en el transcurso del semestre.

Sector comercio

La actividad en el sector comercio registró una variación porcentual de 3,4%, con un desempeño algo ascendente en el transcurso del período. Este resultado es el reflejo, principalmente, de la evolución de las ventas agrícolas e industriales.

Sector transporte y comunicaciones

El sector del transporte y comunicaciones creció 5,1%, con una trayectoria decreciente en el transcurso del semestre. El subsector del transporte aéreo presentó el mayor aumento, influido por una baja base de referencia. Adicionalmente, a pesar de su baja incidencia, el transporte ferroviario continuó con un notorio aumento concentrado en el segmento de pasajeros. Las comunicaciones, en tanto, alcanzaron un sólido crecimiento promedio.

Balanza de Pagos: Primer Semestre del 2001

De acuerdo con cifras preliminares, la balanza de pagos del primer semestre registró un déficit tanto en cuenta corriente como en cuenta de capital salvo reservas, los que alcanzaron valores de US\$168 millones y de US\$142 millones, respectivamente. Los errores u omisiones fueron positivos, US\$173 millones, con lo que el saldo de reservas fue un déficit de US\$137 millones.

La balanza comercial alcanzó, en el primer semestre, un superávit de US\$1.163 millones, superior en US\$213 millones al excedente de igual período del año anterior, como resultado de un crecimiento de 3,1% en las exportaciones y de 0,9% en las importaciones. La desaceleración de la actividad económica mundial y el menor dinamismo de algunos de nuestros socios comerciales fue determinante en el comportamiento de los precios de las exportaciones, que cayeron 5,4% en promedio en un lapso de doce meses. Los volúmenes, por el contrario, aumentaron 9% en el semestre. Las importaciones superaron sólo en US\$74 millones a las del primer semestre del 2000, principalmente por la debilidad de la demanda interna.

En términos de composición, durante el primer semestre las exportaciones de cobre crecieron 2,4% en doce meses, en tanto las no cobre lo hicieron en 3,6%. En el caso de las primeras, el resultado se logró con un aumento de volumen de 4% y una baja de precios de 1,5%. En las exportaciones distintas de cobre, el incremento en los volúmenes (12,1%) más que compensó las reducciones en los precios (-7,7%). En este resultado influyó especialmente el comportamiento del cuántum de los productos no tradicionales (+18%), por cuanto el volumen de los productos principales distintos de cobre creció en forma más moderada (+4,9%). Ambos grupos se vieron afectados por reducciones en los precios, 7,9% y 7,4%, respectivamente.

Las exportaciones de productos principales distintos de cobre, cuya disminución en doce meses había alcanzado a mayo 5,9% (US\$133 millones), tuvieron un aumento de 22,6% en junio (US\$63 millones), destacando el crecimiento de la madera aserrada, la fruta y la celulosa. Con ello, los embarques de este grupo cayeron 2,8% en doce meses en el primer semestre, fundamentalmente por bajas de precios, que afectaron a casi todos los productos, a excepción del metanol, la harina de pescado y el hierro.

En el incremento de 8,7% de los valores exportados de los productos no tradicionales del primer semestre, destacan los crecimientos de volumen de los rubros salmones, truchas, jugos de fruta, tableros de madera, papel periódico, alambre de cobre y nitrato de potasio.

Al analizar, por zona geográfica, el comportamiento de las exportaciones del semestre, queda de manifiesto el menor dinamismo de algunos importantes socios comerciales de Chile. Es así como las ventas a Asia disminuyeron 12,5% en doce meses (equivalente a US\$359 millones, de los cuales US\$262 millones son atribuibles al cobre), principalmente a causa del comportamiento de países como Corea, Japón y Taiwán. Ello fue compensado por incrementos en las ventas a América Latina, con un crecimiento de 12,1%, (equivalente a US\$220 millones), entre los cuales destacan México, Ecuador, Perú y Venezuela. Los valores de las exportaciones a Argentina no se han visto afectados en forma significativa en el período, aumentando 7,1% en el semestre. Las exportaciones a Europa crecieron 8,3%, equivalente a US\$225 millones, principalmente por mayor demanda de Holanda, Alemania e Italia. Las ventas a EE.UU., que habían caído en 2,4% en el primer trimestre, se recuperaron en el segundo, creciendo 7,9% en el semestre (US\$129 millones), especialmente por mayores exportaciones de cobre. Ello obedece al efecto del cierre de algunas empresas norteamericanas productoras de cobre ante la baja en los precios, lo que lleva a reemplazarlas por importaciones provenientes de países más competitivos en la producción de este metal.

Las importaciones del primer semestre del 2001, prácticamente mantuvieron el nivel del mismo período del año anterior (0,9% de incremento), compensándose la baja de 4,7% de los bienes de consumo con el crecimiento de 9,4% en las de bienes de capital, especialmente en el primer trimestre del año. Las importaciones de combustibles crecieron 1,7%, en tanto

las de los demás bienes intermedios mantuvieron los valores nominales. Las variaciones de valor de las importaciones se debieron principalmente a cambios de volumen, por cuanto el índice de valor unitario decreció 1,2% en promedio, con reducciones de 1% en los bienes intermedios no combustibles, 0,6% en los combustibles, 1,7% en los bienes de consumo, y 1,4% en los de capital.

En cuanto a la procedencia de las importaciones, en el crecimiento de 2% en el valor total de las declaraciones de importación de aduanas participaron, en primer lugar, aquellas procedentes de América Latina, con un aumento de 8,8% (US\$235 millones), principalmente por el mayor valor de las importaciones de petróleo desde Argentina y de bienes intermedios y de capital desde Brasil. Las compras a Europa crecieron 7,8% (US\$118 millones), las provenientes de Asia 1,2% (US\$15 millones), en tanto que las de EE.UU. se redujeron 6,8% (US\$104 millones).

El resto de los componentes de la cuenta corriente —flujos de servicios y transferencias— mostró un déficit global de US\$1.330 millones en el período, superior en US\$230 millones al egreso neto de igual período del 2000. Ello se debió fundamentalmente a mayores utilidades netas generadas por la inversión directa en Chile, las que provinieron de los buenos resultados del sector financiero y de la minería del cobre, unidas al rendimiento positivo de las inversiones netas ingresadas en años anteriores. Los egresos netos por intereses también crecieron, particularmente aquellos derivados de deuda externa del sector privado no bancario. Ello fue consecuencia del mayor nivel de endeudamiento externo del sector y del incremento de alrededor de un punto porcentual en las tasas aplicables a dicha deuda.

En el primer semestre del 2001, la cuenta de capitales presentó un saldo negativo de US\$142 millones, como resultado de flujos positivos tanto en la inversión directa como en los otros capitales de mediano y largo plazo (US\$1.709 millones) que fueron más que compensados por egresos en la inversión de cartera y los otros capitales de corto plazo por US\$1.851 millones.

La inversión directa neta del exterior presentó un importante nivel de ingresos durante el primer semestre del año, equivalentes a 90% del total recibido en el año 2000 por ese concepto. El 63% de estos flujos se orientó a la compra de empresas, preferentemente en los rubros de electricidad, comunicaciones, industria

(química y bebidas) y comercio. El mayor impacto de estos ingresos se observó en el primer trimestre, que concentró 78% del total del período. De este modo, la inversión directa desde el exterior constituyó la principal fuente de financiamiento de la cuenta de capitales.

Como contrapartida, los activos de chilenos en el exterior aumentaron, reflejándose tanto en la inversión directa como en la de cartera. Coincidiendo con los mayores flujos de inversión directa del exterior ocurridos en el primer trimestre, los egresos por inversiones directas en el exterior se concentraron en ese período. La inversión de cartera en el exterior presentó también egresos importantes, particularmente de los fondos de pensiones, asociados a la venta de cartera interna.

La inversión de cartera del exterior —cuyos flujos acumulados del año 2000 y del primer trimestre de este año fueron negativos— se tornó positiva en el segundo trimestre (US\$325 millones), debido a una emisión de bonos efectuada por una empresa eléctrica, la que estuvo orientada al pago de pasivos de corto plazo ingresados en el último trimestre del año 2000.

Los flujos netos de otros capitales de mediano plazo, principalmente créditos externos, fueron positivos en el primer semestre, resultado de ingresos netos en el primer trimestre y egresos netos en el segundo. Este cambio se debió a un menor desembolso de créditos, unido a un aumento en las amortizaciones derivadas del fuerte endeudamiento de años anteriores. Los menores desembolsos de créditos dan cuenta de un cambio en la estructura de financiamiento, orientándose las empresas en mayor proporción hacia el levantamiento de fondos en el mercado interno.

Los capitales de corto plazo presentaron flujos negativos por US\$811 millones en el semestre. Las líneas financieras de crédito del sector privado, que aumentaron transitoriamente su nivel en el cuarto trimestre del 2000 para el financiamiento de compra de empresas, se revirtieron en el segundo trimestre del 2001, en que se observa una fuerte caída de este financiamiento. El crédito comercial directo, relacionado con el comercio exterior, también presentó flujos negativos en el semestre, asociados en parte a la estacionalidad de las exportaciones en el primer semestre del año.

Informe Económico y Financiero: Agosto del 2001

En junio del 2001, el IMACEC aumentó 5,1% en comparación con igual mes del año anterior. Igual variación experimentó el componente a costo de factores. La serie desestacionalizada creció 2,5% con respecto al mes precedente. Además del destacado comportamiento registrado por la industria, el sector agropecuario silvícola registró un aumento importante en la producción frutícola y de cultivos anuales.

Durante agosto, el Índice de Precios al Consumidor (IPC) tuvo una variación de 0,8%, acumulando un incremento en doce meses de 3,8%. Al mismo tiempo, el IPCX –que elimina de la medición los precios de los perecibles y combustibles– aumentó 0,5% en el mes y 3,5% en doce meses.

El mayor precio promedio de los combustibles, junto al alza del precio de los alimentos, fueron los factores determinantes en la inflación del mes. Así, el rubro con mayor incremento fue transporte (2,2%), seguido de alimentos (1,4%). Las restantes agrupaciones tuvieron variaciones de: 0,6% salud, 0,5% vivienda, 0,1% educación y recreación, -0,1% equipamiento de la vivienda, -0,2% varios y -0,7% vestuario.

Por sector, en agosto la inflación de los transables (IPCT) fue 1,1% y la de los no transables (IPCN) 0,5%. Con ello, el incremento en doce meses llegó a 3,1% para el IPCT y 4,4% para el IPCN.

El Índice de Precios al por Mayor (IPM) aumentó 2,7% en agosto, impulsado por el crecimiento de los precios de productos importados (4,4%) y con un incremento algo menor de los precios de productos nacionales (2,1%). En cuanto a las variaciones en doce meses, estas fueron de 9,9% para el IPM total, de 7,3% para las de

productos nacionales y 17,6% para las de productos importados.

De acuerdo con la información que proporciona el Instituto Nacional de Estadísticas (INE), en julio, la producción industrial creció 0,3% respecto de igual mes del año anterior. Dicho resultado es reflejo del incremento de la producción de bienes de capital (23,4%), bienes de consumo durable (8,9%) y de consumo intermedio (0,2%), los que fueron en parte compensados por la caída anual de la producción de bienes de consumo habitual (1,3%). Con esto, contabilizados siete meses del 2001, la producción industrial promedió un crecimiento anual de 0,8%.

Las ventas industriales, según la misma fuente, aumentaron 2,5% en julio respecto de igual mes del 2000. Este aumento se derivó de incrementos en las siguientes categorías de ventas de bienes: capital (40,0%), consumo habitual (4,1%) y consumo intermedio (1,5%). Al contrario, las ventas de bienes de consumo durable cayeron 2,0%. Así, en el período enero–julio, las ventas acumulan un crecimiento anual promedio de 4,0%.

De acuerdo con la información que proporciona la Sociedad de Fomento Fabril (SOFOFA), en julio, la producción y ventas industriales mostraron variaciones en doce meses de 0,8% y 1,3%, respectivamente, con incrementos promedio de 1,9% y 3,9% para el período enero–julio.

Según la Encuesta Nacional de Empleo del INE, en el trimestre móvil mayo–julio del 2001, la ocupación aumentó 0,7% respecto del mismo período del año pasado, mientras que la fuerza de trabajo creció 0,2%. Esto llevó a que la tasa de desocupación se ubicara en 9,8%, cifra 0,1 puntos porcentuales superior a la del trimestre móvil anterior, pero 0,4 puntos porcentuales inferior a la de igual período del 2000. Además, eliminados los efectos estacionales, la tasa de desocupación descende por segundo mes consecutivo (8,9%).

En la Región Metropolitana, para el trimestre móvil mayo–julio, la tasa de desocupación se ubicó en 8,4%, cifra inferior tanto a la de igual trimestre del 2000 (2,1 puntos porcentuales) como a la del trimestre móvil anterior (0,5 puntos porcentuales).

En julio, las remuneraciones nominales, medidas por el Índice de Remuneraciones por Hora y el Índice del Costo

de la Mano de Obra, crecieron 5,5% y 5,2% en doce meses, respectivamente. En términos reales, sus incrementos en doce meses fueron de 2,2%, las remuneraciones por hora, y 1,9% el costo de la mano de obra.

La generalidad de las tasas de interés registró incrementos en sus niveles durante el mes. Las tasas de las captaciones nominales para operaciones entre 30 y 89 días promediaron 0,49% (quince puntos base por sobre la cifra de julio), en tanto que las tasas de colocación se incrementaron sólo en cuatro puntos en el mes, produciéndose una caída importante en los spreads para este tipo de operaciones. Una disminución aún mayor se produjo en los spreads de las transacciones nominales de 90 días a un año, las que arrojaron durante agosto tasas de interés de 0,56% y 1,27% para las captaciones y colocaciones, respectivamente, cifras que se comparan con promedios de 0,43% y 1,46% del mes anterior. Por su parte, las tasas de interés licitadas correspondientes a nuevas emisiones de documentos nominales del Banco Central (PDBC) promediaron en 6,66% y 6,86% en las operaciones a 30 días y a 60 días, respectivamente. Asimismo, los PDBC a 90 días (7,07%) y 360 días (7,86%) finalizaron agosto con promedios al alza respecto del mes anterior.

Las tasas de las operaciones reajustables de 90 a 365 días finalizaron agosto con promedios al alza: 4,41% para las captaciones y 7,07% para las colocaciones, incrementos importantes respecto de los promedios del mes anterior, producto del efecto transitorio de la inflación negativa de julio. Por su parte, los pagarés reajustables del Banco Central a un año (PRBC-360) registraron, durante agosto, un promedio superior al de las captaciones equivalentes (4,82%). Los pagarés de largo plazo (PRC), finalizaron el período con promedios superiores a los de julio, tanto para las ventas a ocho años (5,45%), como aquellas a veinte años (5,95%).

Las tasas de las licitaciones de los Pagarés Reajustables en Dólares (PRD) a tres años se situaron en agosto, en un promedio de 5,99%, lo que significó un aumento de cuarenta y cinco puntos base respecto de julio.

Durante agosto, los agregados monetarios de corto plazo sufrieron una reducción importante en sus variaciones mensuales, en parte por el incremento de

las tasas de interés nominales durante el período. Esta contracción se verificó con mayor fuerza en el dinero ampliado en poder del sector privado (M1A), el que anotó una variación de -4,6% durante el mes, en tanto que el circulante cayó 1,1%. No obstante esta merma en la trayectoria de corto plazo del dinero líquido, las variaciones en doce meses se mantienen elevadas: 17,8% y 9,8% para el M1A y el circulante, respectivamente. La emisión, por su parte, registro una variación promedio de -0,4% durante agosto.

De acuerdo con cifras preliminares, durante julio, la balanza comercial registró un déficit de US\$81 millones. En dicho mes, las exportaciones alcanzaron a US\$1.338 millones y las importaciones a US\$1.419 millones. Con ello, contabilizados siete meses de este año, la balanza comercial acumula un superávit de US\$1.082 millones.

En julio las exportaciones totales (en valor) cayeron 13,8% respecto del mismo mes del 2000. Todas las categorías mostraron descensos en sus valores: 20,6% las exportaciones de cobre, 16,3% las exportaciones tradicionales no cobre, y 4,4% las exportaciones resto.

Por otra parte, el valor de las importaciones totales descendió 2,8% en doce meses. En cuanto a las categorías, con relación a igual mes del año pasado, las importaciones de bienes de consumo crecieron 6,4% y las de capital 14,1%. Las importaciones de bienes intermedios, en tanto, cayeron 10,1%, en gran medida por la caída de 20,8% de las importaciones de combustibles.

El tipo de cambio nominal promedió \$673,7 por dólar en agosto, equivalente a una depreciación nominal de 2,6% respecto de julio. El tipo de cambio multilateral, en tanto, tuvo un incremento superior (3,6%). El tipo de cambio real creció 6,6% en julio respecto de su valor de junio; así, acumuló una depreciación real de 10,1% respecto de diciembre pasado y de 13,5% en los últimos doce meses.

Durante agosto, las reservas internacionales aumentaron en US\$207,3 millones, alcanzando un saldo de US\$14.681 millones. El incremento de las reservas se debe, principalmente, a ganancias por diferencias de paridad ante el fortalecimiento de las monedas de reserva distintas del dólar (US\$176,7 millones) y por diferenciales de precios. Por concepto de flujos las reservas aumentaron en US\$17,5

millones, destacando las ganancias generadas por el manejo del portafolio y el aumento de los depósitos operativos de los bancos comerciales, mientras que el Fisco retiró depósitos desde el Banco Central. Durante el mes, se realizaron operaciones de ventas de divisas

por US\$36,5 millones a los bancos comerciales. Adicionalmente, se compraron US\$5,6 millones al Fisco, correspondiente a liquidaciones de créditos externos que éste requiere realizar en el Banco Central.

Boletín Mensual

Agosto 2001

Banco Central de Chile

Evolución del Comercio Exterior

PERIODO: MAYO 2001

El comercio global de Chile, equivalente a la suma de los embarques de exportación más las importaciones, alcanzó a US\$15.637,3 millones en los primeros cinco meses del 2001, lo que significó un aumento de 0,7% respecto de los US\$15.533,6 millones registrados en igual período del 2000. Esta variación se explica por alzas de US\$59,1 millones en los embarques de exportación y de US\$44,6 millones en las importaciones, según se puede constatar en las cifras del cuadro 1 que se presenta a continuación:

CUADRO I

RESUMEN DEL COMERCIO EXTERIOR DE CHILE
(Millones de US\$)

| Ítem | 1998 | 1999 | 2000 | Enero-mayo | | % Var. 01/00 |
|--|----------|----------|----------|------------|----------|--------------|
| | | | | 2000 | 2001 | |
| Exportaciones (fob) | 15.076,5 | 16.255,7 | 18.461,0 | 8.064,9 | 8.124,0 | 0,7 |
| Agricultura, frutic., ganadería, silvic. y pesca extractiva | 1.706,5 | 1.719,1 | 1.658,0 | 1.188,0 | 958,7 | -19,3 |
| Minería | 6.409,3 | 7.091,3 | 8.387,3 | 3.429,0 | 3.490,9 | 1,8 |
| Industria (*) | 6.881,8 | 7.348,3 | 8.296,4 | 3.409,6 | 3.624,7 | 6,3 |
| Otros | 78,9 | 97,0 | 119,2 | 38,3 | 49,8 | 30,2 |
| Importaciones (cif) | 18.779,0 | 15.143,6 | 18.089,4 | 7.468,7 | 7.513,3 | 0,6 |
| Agricultura, frutic., ganadería, silvic. y pesca extractiva | 351,3 | 397,8 | 381,0 | 153,0 | 126,9 | -17,1 |
| Minería | 1.214,1 | 1.527,0 | 2.420,5 | 1.019,1 | 1.056,1 | 3,6 |
| Industria | 15.507,2 | 12.044,6 | 13.959,4 | 5.766,0 | 5.830,6 | 1,1 |
| Otros | 491,8 | 349,1 | 299,6 | 148,3 | 119,8 | -19,2 |
| Zonas francas | 1.214,6 | 825,1 | 1.028,9 | 382,4 | 379,9 | -0,7 |
| Intercambio global | 33.855,5 | 31.399,3 | 36.550,4 | 15.533,6 | 15.637,3 | 0,7 |

(*) Incluye "rancho de naves".

Exportaciones

Los embarques de exportación totalizaron US\$8.124,0 millones en los primeros cinco meses del 2001, monto superior en 0,7% a los US\$8.064,9 millones de igual periodo del 2000. Este comportamiento fue el resultado de aumentos de US\$61,8 millones en minería; de US\$215,1 millones en los productos industriales, y de US\$11,6 millones en el rubro "otros", y de una baja de US\$229,4 millones en agricultura, fruticultura, ganadería, silvicultura y pesca extractiva.

La participación relativa de los distintos sectores en los periodos comparados, experimentó las siguientes fluctuaciones:

| Sector | Enero-mayo (%) | |
|---|----------------|--------------|
| | 2000 | 2001 |
| Agricultura, fruticultura, ganadería, silvicultura y pesca extractiva | 14,7 | 11,8 |
| Minería | 42,5 | 43,0 |
| Industria | 42,3 | 44,6 |
| Otros | 0,5 | 0,6 |
| Total | 100,0 | 100,0 |

Las mercaderías provenientes de la agricultura, fruticultura, ganadería, silvicultura y pesca extractiva, registraron embarques por US\$958,7 millones en los primeros cinco meses del 2001, esto es 19,3% por debajo de los US\$1.188,0 millones de igual período del año precedente. Al respecto, cabe señalar que dicha tendencia resultó de las variaciones registradas principalmente por los productos que se detallan a continuación:

| Producto | Variación (%) | | | Variación (Millones de US\$) |
|--------------------------|---------------|------------|-----------|---------------------------------|
| | Cantidad | Precio fob | Monto fob | |
| Uvas | -5 | -27 | -31 | -179,5 |
| Las demás frutas frescas | 5 | - | -40 | -11,1 |
| Rollizos para pulpa | -48 | - | -50 | -8,8 |
| Peras | 2 | -17 | -16 | -8,3 |
| Semillas de girasol | -76 | 5 | -75 | -6,8 |
| Frambuesas | 11 | -40 | -34 | -6,2 |
| Semillas de hortalizas | -19 | - | -16 | -4,1 |
| Maíz | 8 | -12 | -5 | -3,5 |
| Nectarines | 22 | -26 | -9 | -3,4 |
| Kiwis | 7 | -14 | -8 | -3,4 |
| Paltas | 934 | - | 408 | 4,3 |
| Total | | | | -230,8 |

La exportación de productos mineros ascendió a US\$3.490,9 millones en los primeros cinco meses del 2001, cifra superior en US\$61,8 millones a la del mismo lapso del 2000, que alcanzó a US\$3.429,0 millones. Lo anterior, debido fundamentalmente a las fluctuaciones de los siguientes productos:

| Producto | Variación (%) | | | Variación (Millones de US\$) |
|-------------------------------------|---------------|------------|-----------|---------------------------------|
| | Cantidad | Precio fob | Monto fob | |
| Concentrado de cobre | - | - | 7 | 69,5 |
| Cobre para el afino | 10 | 4 | 14 | 12,0 |
| Cátodos de cobre refinado | 1 | -1 | 0 | 6,4 |
| Concentrado de molibdeno sin tostar | 101 | - | 91 | 6,4 |
| Hierro peletizado | 8 | 4 | 14 | 5,5 |
| Los demás cobres refinados | -5 | 0 | -4 | -4,9 |
| Óxido de molibdeno | -13 | -9 | -22 | -13,2 |
| Oro | -12 | -5 | -16 | -20,1 |
| Total | | | | 61,6 |

La exportación de productos industriales llegó a US\$3.624,7 millones en los primeros cinco meses del 2001, cifra superior en US\$215,1 millones (6,3%) a la de igual período del año anterior, que alcanzó a US\$3.409,6 millones. Lo expuesto, debido fundamentalmente a las alzas de los siguientes subgrupos:

| Subgrupo | Aumento (Millones de US\$) |
|---|-------------------------------|
| Industria alimentaria, bebidas, licores y tabaco | 56,9 |
| Industria textil, prendas de vestir y de cuero | 3,9 |
| Forestales y muebles de madera | -0,3 |
| Celulosa, papel, cartón, editoriales e imprentas | -98,3 |
| Productos químicos básicos y preparados, petróleo y derivados, caucho y plástico | 235,3 |
| Productos de barro, loza y porcelana, vidrio y productos minerales no metálicos | 2,9 |
| Industria básica del hierro y del acero e industria básica de metales no ferrosos | 4,3 |
| Productos metálicos, maquinarias, equipos, material eléctrico | 8,8 |
| Instrumentos de medida y material de transporte | |
| Otras manufacturas | 1,6 |
| Variación Global | 215,1 |

El comportamiento del sector industrial descrito anteriormente, se vio influido principalmente por las variaciones de los siguientes productos:

| Producto | Variación (%) | | | Variación (Millones de US\$) |
|--|---------------|------------|-----------|---------------------------------|
| | Cantidad | Precio fob | Monto fob | |
| Alcohol metílico (metanol) | -11 | 100 | 78 | 82,5 |
| Otras gasolinas | 10.166 | 8 | 11.600 | 58,0 |
| Aceites combustibles residuales pesados (fuel oil) | 43 | 20 | 71 | 26,6 |
| Salmones | 54 | -30 | 7 | 26,5 |
| Harina de pescado | 15 | 5 | 21 | 19,3 |
| Petróleo diésel | 82 | 3 | 87 | 17,1 |
| Partes de máquinas de sondeo o perforación | - | - | 965 | 16,9 |
| Jugo en polvo | 32 | 18 | 56 | 13,9 |
| Tableros de madera | 43 | - | 29 | 12,0 |
| Papel para periódico | 1 | 28 | 29 | 11,9 |
| Carne de cerdo | 120 | - | 95 | 11,4 |
| Gas licuado | 170 | 19 | 220 | 10,7 |
| Frutas congeladas sin azúcar | 1 | - | -24 | -11,0 |
| Chips de madera | -16 | -2 | -17 | -11,4 |
| Madera aserrada de pino radiata | 1 | -11 | -10 | -13,9 |
| Mero y bacalao | -25 | -16 | -37 | -14,2 |
| Celulosa cruda | 22 | -34 | -19 | -14,8 |
| Celulosa blanqueada y semiblanqueada de conífera | -13 | -16 | -27 | -93,8 |
| Total | | | | 136,7 |

Importaciones

Las importaciones del país alcanzaron a US\$7.513,3 millones en los primeros cinco meses del 2001 (incluyendo aquellas efectuadas desde zona franca primaria a zona franca de extensión), con un alza de 0,6% en relación con el monto alcanzado en el mismo período del 2000 (US\$7.468,7 millones). Lo anterior fue el resultado de alzas de US\$37,0 millones en la minería, y de US\$64,6 millones en los productos industriales, y de bajas de US\$26,1 millones en la agricultura, fruticultura, ganadería, silvicultura y pesca extractiva; de US\$28,5 millones en el rubro "otros", y de US\$2,5 millones en las zonas francas.

La participación relativa de los distintos sectores en los meses analizados, acusó las siguientes fluctuaciones:

| Sector | Enero-mayo (%) | |
|---|----------------|--------------|
| | 2000 | 2001 |
| Agricultura, fruticultura, ganadería, silvicultura y pesca extractiva | 2,1 | 1,7 |
| Minería | 13,6 | 14,0 |
| Industria | 77,2 | 77,6 |
| Otros | 2,0 | 1,6 |
| Zonas francas | 5,1 | 5,1 |
| Total | 100,0 | 100,0 |

La importación de bienes correspondientes al sector agricultura, fruticultura, ganadería, silvicultura y pesca extractiva alcanzó a US\$126,9 millones en los primeros cinco meses del 2001, esto es 17,0% por debajo de los US\$153,0 millones de igual lapso del año precedente, debido a las fluctuaciones registradas por los siguientes productos:

| Producto | Variación (%) | | | Variación (Millones de US\$) |
|--|---------------|------------|-----------|---------------------------------|
| | Cantidad | Precio cif | Monto cif | |
| Trigo | -33 | 36 | -10 | -1,8 |
| Lentejas | -39 | -20 | -51 | -2,3 |
| Semillas | -61 | - | -41 | -2,5 |
| Cebada | -57 | - | -58 | -3,5 |
| Huevas y lechas de pescado para reproducción | -72 | - | -76 | -4,6 |
| Maíz | -12 | -2 | -14 | -8,6 |
| Total | | | | -23,3 |

Los productos mineros importados alcanzaron a US\$1.056,1 millones en el período enero-mayo del 2001, lo que significó un alza de 3,6% (US\$37,0 millones) respecto de los US\$1.019,1 millones de igual período en el 2000, debido principalmente a las variaciones registradas por los siguientes productos:

| Producto | Variación (%) | | | Variación (Millones de US\$) |
|---|---------------|------------|-----------|---------------------------------|
| | Cantidad | Precio cif | Monto cif | |
| Gas natural en estado gaseoso | 20 | 11 | 33 | 37,4 |
| Petróleo crudo | 2 | 0 | 1 | 10,4 |
| Las demás hullas, incluso pulverizadas pero sin aglomerar | - | - | - | 3,6 |
| Magnesita calcinada a muerte | 100 | 44 | 187 | 2,0 |
| Hulla bituminosa para fabricar coque | -34 | 14 | -25 | -17,3 |
| Total | | | | 36,1 |

La importación de bienes industriales llegó a US\$5.830,6 millones en los primeros cinco meses del 2001, lo que implicó un alza de 1,1% en relación con los US\$5.766,0 millones correspondientes a igual período del año anterior, que se explica por las fluctuaciones experimentadas en los siguientes subgrupos del sector:

| Subgrupo | Variación (Millones de US\$) |
|--|---------------------------------|
| Industria alimentaria, bebidas, licores y tabaco | -12,5 |
| Industria textil, prendas de vestir y de cuero | -15,2 |
| Forestales y muebles de madera | 5,8 |
| Celulosa, papel, cartón, editoriales e imprentas | -4,1 |
| Productos químicos básicos y preparados, petróleo y derivados, caucho y plástico | 44,5 |
| Productos de barro, loza y porcelana, vidrio y productos minerales no metálicos | -7,8 |
| Industria básica del hierro y del acero e industria básica de metales no ferrosos | 1,7 |
| Productos metálicos, maquinarias, equipos, material eléctrico, instrumentos de medida y material de transporte | 53,4 |
| Otras manufacturas | -1,2 |
| Variación Global | 64,6 |

El comportamiento de las importaciones del sector industrial se vio afectado principalmente por las variaciones de los siguientes productos:

| Producto | Variación (%) | | | Variación (Millones de US\$) |
|---|---------------|------------|-----------|---------------------------------|
| | Cantidad | Precio cif | Monto cif | |
| Máquinas para fabricar papel y cartón | 142 | - | 984 | 32,7 |
| Aparatos de corriente portadora | - | - | 253 | 23,7 |
| Barcos | -50 | - | 197 | 19,9 |
| Los demás hornos industriales | 223 | - | 1.167 | 17,2 |
| Repuestos de aparatos eléctricos para telefonía y telegrafía con hilos | - | - | 48 | 14,8 |
| Máquinas para la viticultura, jugos y bebidas | 25 | - | 342 | 13,9 |
| Cable, trenzas, platinas, barras y similares aislados para electricidad | - | - | 69 | 11,5 |
| Volquetes automotores proyectados para utilizarlos fuera de carretera | - | - | 53 | 10,5 |
| Papel estucado | -31 | 3 | -29 | -12,1 |
| Gas oil y diésel oil (petróleo diésel) | -31 | 14 | -21 | -12,7 |
| Aceite en bruto o refinado comestible | -88 | - | -77 | -18,7 |
| Televisores en color | -32 | -16 | -43 | -19,6 |
| Emisores (equipos de radiodifusión y TV) | -1 | - | -94 | -21,0 |
| Aceite combustible residual pesado (fuel oil) | -52 | -7 | -57 | -19,9 |
| Automóviles | -9 | - | -10 | -28,2 |
| Partes y piezas para terminal automotriz | - | - | -67 | -36,8 |
| Vehículos para transportar mercancías fuera de carretera | -81 | - | -71 | -39,7 |
| Total | | | | -64,5 |

CUADRO 2

INTERCAMBIO GLOBAL CON LOS PRINCIPALES SOCIOS COMERCIALES DE CHILE (1)

(Millones de US\$)

| País | 1999 | | | 2000 | | | Enero - mayo | | | | | | % Var. 01/00 |
|-------------------------|-----------------|-----------------|-----------------|-----------------|-----------------|-----------------|----------------|----------------|-----------------|----------------|----------------|-----------------|-----------------|
| | Export. | Import. | Intercambio | Export. | Import. | Intercambio | 2000 | | | 2001 | | | |
| | | | | | | | Export. | Import. | Intercambio | Export. | Import. | Intercambio | |
| Estados Unidos | 3.133,1 | 3.024,5 | 6.157,6 | 3.218,9 | 3.338,5 | 6.557,4 | 1.551,7 | 1.407,3 | 2.959,0 | 1.511,7 | 1.269,2 | 2.780,9 | -6,0 |
| Argentina | 726,7 | 2.023,2 | 2.749,9 | 637,7 | 2.876,6 | 3.514,3 | 251,5 | 1.128,2 | 1.379,7 | 272,3 | 1.377,8 | 1.650,1 | 19,6 |
| Japón | 2.358,9 | 635,9 | 2.994,8 | 2.552,1 | 710,1 | 3.262,2 | 1.188,7 | 327,8 | 1.516,5 | 1.099,5 | 239,1 | 1.338,6 | -11,7 |
| Brasil | 699,7 | 968,7 | 1.668,4 | 957,0 | 1.335,3 | 2.292,2 | 388,0 | 529,2 | 917,3 | 392,5 | 613,1 | 1.005,6 | 9,6 |
| China | 567,1 | 709,7 | 1.276,8 | 967,5 | 999,9 | 1.967,4 | 417,5 | 383,2 | 800,8 | 409,6 | 437,3 | 846,9 | 5,8 |
| México | 634,2 | 579,3 | 1.213,4 | 818,9 | 615,6 | 1.434,5 | 302,6 | 243,1 | 545,7 | 337,1 | 224,4 | 561,5 | 2,9 |
| Corea del Sur | 702,3 | 405,4 | 1.107,7 | 801,7 | 535,3 | 1.336,9 | 321,8 | 229,9 | 551,7 | 248,8 | 253,9 | 502,7 | -8,9 |
| Reino Unido | 1.095,9 | 182,2 | 1.278,1 | 1.074,6 | 177,8 | 1.252,4 | 490,3 | 74,9 | 565,2 | 538,9 | 80,7 | 619,6 | 9,6 |
| Italia | 655,4 | 514,8 | 1.170,2 | 826,0 | 419,0 | 1.245,0 | 379,8 | 175,8 | 555,6 | 437,3 | 196,3 | 633,6 | 14,0 |
| Francia | 507,2 | 417,6 | 924,8 | 634,3 | 447,8 | 1.082,1 | 279,4 | 196,4 | 475,8 | 310,6 | 266,3 | 576,8 | 21,2 |
| Alemania | 579,1 | 627,2 | 1.206,3 | 456,1 | 622,2 | 1.078,2 | 196,4 | 278,6 | 474,9 | 259,4 | 281,1 | 540,5 | 13,8 |
| España | 335,5 | 410,8 | 746,3 | 389,1 | 428,1 | 817,2 | 184,1 | 177,4 | 361,5 | 157,2 | 197,2 | 350,0 | -3,2 |
| Taiwan | 521,1 | 164,2 | 685,4 | 611,7 | 190,5 | 802,1 | 248,6 | 76,9 | 325,5 | 166,3 | 71,1 | 237,4 | -27,1 |
| Canadá | 196,6 | 411,3 | 608,0 | 246,9 | 512,0 | 758,8 | 70,5 | 177,3 | 247,8 | 123,9 | 177,5 | 301,4 | 21,6 |
| Perú | 358,8 | 169,2 | 528,0 | 439,5 | 265,8 | 705,3 | 109,1 | 149,3 | 258,4 | 188,2 | 113,9 | 302,1 | 16,9 |
| Holanda | 519,9 | 82,7 | 602,6 | 457,9 | 94,4 | 552,3 | 227,2 | 34,8 | 262,0 | 317,4 | 43,4 | 360,8 | 37,7 |
| Bélgica | 303,3 | 97,9 | 401,2 | 372,7 | 98,1 | 470,8 | 175,1 | 39,2 | 214,3 | 115,8 | 49,3 | 165,2 | -22,9 |
| Venezuela | 196,0 | 210,2 | 406,2 | 228,9 | 236,8 | 465,7 | 94,5 | 113,6 | 208,1 | 120,5 | 68,2 | 188,7 | -9,4 |
| Colombia | 205,7 | 166,1 | 371,8 | 236,7 | 206,3 | 442,9 | 100,3 | 86,2 | 186,6 | 103,6 | 75,8 | 179,5 | -3,8 |
| Ecuador | 109,6 | 228,1 | 337,7 | 158,8 | 254,3 | 413,2 | 46,5 | 157,7 | 204,3 | 86,2 | 68,3 | 154,5 | -24,4 |
| Suecia | 67,1 | 270,8 | 337,9 | 122,6 | 284,4 | 406,9 | 53,5 | 122,1 | 175,6 | 43,6 | 88,2 | 131,8 | -24,9 |
| Nigeria | 0,2 | 131,4 | 131,6 | 2,2 | 313,0 | 315,1 | 0,1 | 164,1 | 164,2 | 2,3 | 98,3 | 100,7 | -38,7 |
| Suiza | 92,7 | 154,2 | 246,9 | 113,4 | 124,2 | 237,5 | 44,4 | 48,9 | 93,3 | 67,8 | 43,6 | 111,4 | 19,4 |
| India | 103,2 | 55,1 | 158,3 | 124,6 | 70,1 | 194,8 | 59,6 | 28,7 | 88,3 | 45,5 | 32,3 | 77,8 | -11,9 |
| Bolivia | 192,3 | 22,4 | 214,7 | 165,8 | 30,2 | 196,1 | 73,0 | 16,0 | 89,1 | 57,8 | 12,1 | 69,8 | -21,6 |
| Indonesia | 96,1 | 94,6 | 190,7 | 103,9 | 80,8 | 184,7 | 36,0 | 36,1 | 72,1 | 14,8 | 39,7 | 54,4 | -24,5 |
| Arabia Saudita | 60,7 | 8,0 | 68,7 | 151,6 | 24,5 | 176,0 | 63,0 | 12,9 | 75,9 | 31,0 | 0,7 | 31,7 | -58,2 |
| Australia | 39,5 | 95,1 | 134,6 | 47,2 | 108,6 | 155,8 | 17,1 | 41,9 | 59,0 | 13,1 | 30,3 | 43,4 | -26,4 |
| Finlandia | 52,4 | 71,2 | 123,6 | 61,2 | 88,2 | 149,4 | 24,6 | 36,2 | 60,8 | 14,5 | 35,0 | 49,5 | -18,5 |
| Malasia | 67,1 | 81,3 | 148,3 | 58,4 | 70,6 | 129,0 | 26,6 | 23,4 | 50,0 | 15,1 | 25,0 | 40,2 | -19,7 |
| Tailandia | 47,7 | 50,6 | 98,2 | 38,1 | 84,7 | 122,9 | 18,0 | 32,7 | 50,7 | 17,1 | 37,1 | 54,2 | 6,9 |
| Dinamarca | 45,9 | 50,1 | 96,0 | 49,0 | 74,0 | 123,0 | 20,4 | 27,0 | 47,4 | 23,7 | 27,2 | 51,0 | 7,6 |
| Uruguay | 57,3 | 51,3 | 108,7 | 61,7 | 59,1 | 120,8 | 22,8 | 25,5 | 48,3 | 27,2 | 29,7 | 56,9 | 17,9 |
| Paraguay | 47,7 | 51,5 | 99,1 | 47,3 | 66,8 | 114,1 | 19,2 | 20,5 | 39,7 | 20,9 | 35,5 | 56,5 | 42,2 |
| Filipinas | 55,2 | 28,8 | 84,0 | 68,7 | 31,3 | 99,9 | 14,3 | 9,0 | 23,2 | 34,9 | 14,1 | 49,0 | 110,8 |
| Turquía | 46,1 | 14,4 | 60,4 | 76,1 | 19,7 | 95,8 | 46,5 | 12,8 | 59,3 | 36,0 | 7,2 | 43,3 | -27,0 |
| Angola | 0,1 | 0,0 | 0,1 | 0,4 | 95,1 | 95,5 | 0,0 | 27,5 | 27,5 | 0,0 | 0,0 | 0,0 | - |
| Sudáfrica | 30,9 | 46,8 | 77,7 | 34,7 | 52,5 | 87,2 | 10,1 | 21,5 | 31,6 | 15,3 | 27,4 | 42,6 | 35,1 |
| Rusia | 3,4 | 34,7 | 38,1 | 13,6 | 71,9 | 85,5 | 5,4 | 34,6 | 39,9 | 8,2 | 14,6 | 22,8 | -42,9 |
| Portugal | 19,7 | 48,8 | 68,5 | 20,3 | 50,6 | 70,9 | 11,5 | 21,6 | 33,1 | 9,5 | 28,9 | 38,4 | 16,1 |
| Bulgaria | 13,4 | 2,2 | 15,6 | 68,4 | 0,2 | 68,7 | 22,6 | 0,1 | 22,7 | 12,0 | 0,1 | 12,2 | -46,3 |
| Israel | 10,3 | 58,5 | 68,8 | 8,9 | 57,1 | 66,0 | 3,7 | 22,9 | 26,6 | 2,6 | 27,9 | 30,4 | 14,5 |
| Irlanda | 15,7 | 41,4 | 57,1 | 20,6 | 42,2 | 62,8 | 6,4 | 13,0 | 19,4 | 8,1 | 14,7 | 22,8 | 17,5 |
| Irán | 21,7 | 0,5 | 22,3 | 60,1 | 0,8 | 60,9 | 23,1 | 0,3 | 23,4 | 28,6 | 1,6 | 30,3 | 29,5 |
| Austria | 8,7 | 35,4 | 44,1 | 11,3 | 48,2 | 59,5 | 3,8 | 22,1 | 25,9 | 4,8 | 17,4 | 22,2 | -14,6 |
| Terr. Holandés en Am. | 2,9 | 19,8 | 22,7 | 10,5 | 47,9 | 58,4 | 1,3 | 13,3 | 14,5 | 1,0 | 0,1 | 1,1 | -92,4 |
| Noruega | 62,7 | 16,4 | 79,0 | 31,0 | 25,4 | 56,4 | 15,1 | 11,4 | 26,5 | 11,6 | 35,2 | 46,8 | 76,5 |
| Costa Rica | 46,9 | 13,2 | 60,1 | 49,6 | 4,0 | 53,6 | 17,7 | 1,0 | 18,7 | 21,5 | 1,2 | 22,7 | 21,5 |
| Nueva Zelanda | 9,7 | 27,5 | 37,2 | 9,9 | 43,1 | 53,0 | 4,2 | 23,4 | 27,6 | 4,5 | 14,6 | 19,1 | -31,0 |
| Singapur | 39,8 | 27,7 | 67,5 | 32,5 | 19,2 | 51,7 | 14,7 | 7,6 | 22,4 | 9,3 | 10,6 | 19,9 | -11,2 |
| Grecia | 26,1 | 1,6 | 27,7 | 47,8 | 2,9 | 50,7 | 28,0 | 1,4 | 29,3 | 16,2 | 1,6 | 17,8 | -39,5 |
| Paquistán | 0,3 | 33,8 | 34,1 | 0,2 | 41,8 | 42,0 | 0,1 | 17,7 | 17,7 | 0,2 | 15,9 | 16,1 | -9,3 |
| Panamá | 26,9 | 7,2 | 34,1 | 35,7 | 6,4 | 42,0 | 10,6 | 3,1 | 13,7 | 8,6 | 1,7 | 10,3 | -25,3 |
| Guatemala | 23,5 | 16,3 | 39,8 | 25,5 | 13,2 | 38,7 | 7,7 | 10,9 | 18,6 | 20,3 | 1,6 | 21,9 | 18,0 |
| Emir. Árabes Unidos (2) | 28,4 | 0,2 | 28,6 | 37,2 | 0,5 | 37,7 | 20,7 | 0,2 | 20,9 | 19,0 | 0,6 | 19,6 | -6,3 |
| Cuba | 33,0 | 0,7 | 33,7 | 36,5 | 0,7 | 37,2 | 14,2 | 0,3 | 14,5 | 9,2 | 0,3 | 9,5 | -34,5 |
| Sri Lanka | 15,1 | 14,5 | 29,6 | 16,6 | 14,9 | 31,5 | 7,7 | 6,7 | 14,3 | 4,6 | 7,9 | 12,5 | -12,6 |
| República Dominicana | 31,6 | 0,5 | 32,1 | 28,2 | 0,3 | 28,6 | 12,6 | 0,2 | 12,8 | 12,8 | 0,1 | 13,0 | 1,1 |
| Islandia | 0,8 | 2,1 | 2,9 | 22,2 | 2,5 | 24,7 | 21,8 | 1,2 | 22,9 | 13,2 | 1,7 | 14,8 | -35,3 |
| Congo | 0,0 | 20,8 | 20,8 | 0,0 | 24,4 | 24,4 | 0,0 | 6,9 | 6,9 | 0,0 | 12,5 | 12,5 | - |
| Subtotal | 15.948,5 | 13.730,4 | 29.678,9 | 18.000,4 | 16.560,2 | 34.560,6 | 7.865,9 | 6.873,1 | 14.739,0 | 7.899,0 | 6.898,0 | 14.797,0 | 0,4 |
| Resto | 307,2 | 1.413,2 | 1.720,4 | 460,6 | 1.529,2 | 1.989,8 | 199,0 | 595,6 | 794,6 | 225,0 | 615,3 | 840,3 | 5,8 |
| TOTAL (3) | 16.255,7 | 15.143,6 | 31.399,3 | 18.461,0 | 18.089,4 | 36.550,4 | 8.064,9 | 7.468,7 | 15.533,6 | 8.124,0 | 7.513,3 | 15.637,3 | 0,7 |

(1) Los países se ordenan de acuerdo con el intercambio efectuado en el año 2000. Las exportaciones se valorizan fob y las importaciones cif.

(2) Comprende principalmente Dubai y Abu-Dhabi.

(3) Las cifras globales de importación incluyen aquellas efectuadas a través de zonas francas.

Intercambio global y comercial de Chile

El cuadro 2 presenta el intercambio global efectuado con los principales socios comerciales de Chile, figurando en los primeros diez lugares: Estados Unidos (17,9%), Argentina (9,6%), Japón (8,9%), Brasil (6,3%), China (5,4%), México (3,9%), Corea del Sur (3,7%), Italia (3,4%), Reino Unido (3,4%) y Francia (3,0%).

El saldo total del intercambio comercial de Chile, esto es, el valor fob de los embarques de exportación menos las importaciones en términos cif, fue positivo en US\$610,7 millones en los primeros cinco meses del 2001, saldo que significó un aumento de 2,4% en comparación con los US\$596,2 millones generados en igual periodo del 2000. El superávit con Asia alcanzó a US\$923,1 millones, destacando en este continente los saldos positivos de US\$860,4 millones con Japón y de US\$95,2 millones con Taiwán.

Con la Unión Europea, el saldo fue favorable en US\$924,7 millones, sobresaliendo en este caso los superávit registrados con el Reino Unido (US\$458,2 millones), Holanda (US\$274,0 millones), Italia (US\$241,1 millones) y Bélgica (US\$66,5 millones).

El intercambio comercial con Estados Unidos arrojó un superávit de US\$242,5 millones, mientras que con ALADI el saldo fue negativo (US\$1.012,6 millones), incidiendo en ello los déficit con Argentina (US\$1.105,6 millones) y Brasil (US\$220,7 millones), si bien es del caso destacar también los resultados positivos de US\$112,7 millones con México, de US\$74,3 millones con Perú, de US\$52,2 millones con Venezuela y de US\$ 45,7 millones con Bolivia. Cabe agregar que en el saldo negativo generado con Argentina inciden en gran medida las importaciones de petróleo crudo y de gas natural, fuentes energéticas que en el periodo enero-mayo del 2001 involucraron montos de US\$628,8 millones y de US\$152,2 millones respectivamente.

CUADRO 3

SALDOS DEL INTERCAMBIO CON PAÍSES Y ZONAS SELECCIONADAS (*) (Millones de US\$)

| Zona/País | 1 9 9 9 | 2 0 0 0 | Enero-mayo | | |
|---|----------------|--------------|--------------|--------------|--------------|
| | | | 2 0 0 0 | 2 0 0 1 | % Var. 01/00 |
| Asociación Latinoamericana de Integración (ALADI) | -1.241,2 | -2.194,5 | -981,2 | 1.012,6 | -3,2 |
| Estados Unidos | 108,0 | -119,6 | 144,4 | 242,5 | 67,9 |
| Unión Europea (UE) | 1.381,7 | 1.666,6 | 859,0 | 924,7 | 7,6 |
| Asia | 2.337,4 | 2.717,3 | 1.258,0 | 923,1 | -26,6 |
| (Japón) | (2.922,9) | (1.842,0) | (860,9) | (860,4) | (-0,1) |
| (Resto países asiáticos) | (-585,5) | (875,3) | (397,1) | (62,7) | (-84,2) |
| Subtotal | 2.585,9 | 2.066,8 | 1.280,2 | 1.077,7 | -15,8 |
| Otros países | -1.473,8 | -1.695,2 | -684,0 | -467,0 | 31,7 |
| TOTAL SALDO DEL INTERCAMBIO | 1.112,1 | 371,6 | 596,2 | 610,7 | 2,4 |

(*) Embarques de exportación (fob) menos importaciones (cif), incluyendo zonas francas.

Finalmente, si se comparan las cifras de los primeros cinco meses del 2001 con las de igual período del año precedente, consignadas en el cuadro 3, se observan caídas en la balanza comercial, de 3,2% con ALADI y de 26,6% con Asia, en tanto que, se observan alzas de 67,9% con Estados Unidos; de 7,6% con la Unión Europea, y de 31,7% con los demás países del mundo.

Circulares del Banco Central de Chile

I Compendio de normas de cambios internacionales.

- Circular N° 755

Modifica Especificaciones Técnicas de archivo de Derivados sobre monedas, enviado vía SINACOFI, Capítulos VI y VII del Manual de Procedimientos y Formularios de Información del Compendio de Normas de Cambios Internacionales.

Santiago, 8 de agosto de 2001

Como es de su conocimiento, el Consejo del Banco Central de Chile, mediante Acuerdo N° 903E-01-010416, aprobó el nuevo Compendio de Normas de Cambios Internacionales y su Manual de Procedimientos y Formularios de Información. Como consecuencia de las modificaciones contenidas en el citado Acuerdo, me permito comunicar a usted que, a partir del 20 de agosto del presente año, se exigirá que junto con la información contenida en el Anexo N° 1 del Capítulo VII del Manual antes mencionado, que actualmente se envía en un archivo computacional a través de SINACOFI, se incluya también la información contenida en el Anexo N° 2, Capítulo VI del mismo Manual, referida a las operaciones con instrumentos derivados sobre monedas con contrapartes extranjeras, que actualmente se reciben ya sea vía e-mail, o por entrega en papel.

Para estos efectos, se solicita tener en cuenta lo establecido en el Instructivo de Especificaciones Técnicas del archivo computacional, que se adjunta, el que incorpora en lo que a "Registro de contrato" se refiere, la modificación que ha sido necesario realizar.

Dicho envío computacional debe realizarse diariamente, aun cuando no existan operaciones que informar, en cuyo caso los campos alfanuméricos deberán ser enviados en blanco y los numéricos en cero. La hora tope para enviar la información se mantendrá en las 10:00 AM del día hábil bancario siguiente al de la suscripción de los contratos.

- Circular N° 756

Modifica Manual de Procedimientos y Formularios de Información del Compendio de Normas de Cambios Internacionales.

Santiago, 17 de agosto de 2001

A partir del 19 de abril del presente año y con motivo del Acuerdo N° 903E-01-010416 del Consejo de este Banco Central, se puso en vigencia el nuevo Compendio de Normas de Cambios Internacionales, como asimismo, el Manual de Procedimientos y Formularios de Información de dicho Compendio.

Con el objeto de precisar ciertos aspectos operativos relacionados con la entrega de información, se ha resuelto efectuar las siguientes modificaciones en los Capítulos y Anexos que se indican del citado Manual:

CAPÍTULO I

Anexo N° 1.

1. Eliminar los "Códigos de Ingreso" 16.11.60, 16.11.79 y 16.25.07 indicados a pie de página de la hoja N° 1.

2. En el N° 1 "Códigos de Ingreso":

- Reemplazar la expresión "Denominación del código de comercio, operaciones de cambios y de conceptos" por "Denominación del código de operaciones de cambios y de conceptos"

- Reemplazar, agregar y/o eliminar lo siguiente, según corresponda:

Código 11.12.36 – Concepto 015.

Donde dice: Ingreso Comercio Visible – Crédito Interno.

Debe decir: Ingreso Comercio Visible – Crédito Interno para financiar exportaciones.

Código 15.26.25.

Donde dice: Liquidaciones especiales de empresas, de acuerdo a autorizaciones del Banco Central de Chile.
Debe decir: Liquidaciones especiales de empresas.

Código 16.11.1K – Concepto 015.

Donde dice: Créditos externos amparados en el numeral 2.1, de la letra A del Capítulo XIV, excluidos los créditos asociados a inversiones acogidas al DL. 600.
Debe decir: Créditos externos amparados en el numeral 2.1 del Capítulo XIV, excluidos los créditos asociados a inversiones acogidas al DL. 600.

Código 16.12.17.

Donde dice: Aportes de capital e inversiones registrados al amparo de los numerales 2.3 y 2.4 de la letra A, Capítulo XIV.
Debe decir: Aportes de capital e inversiones registrados al amparo de los numerales 2.3 y 2.4 del Capítulo XIV.

Código 16.12.17 Concepto 010.

Donde dice: Aportes registrados en el Banco Central de Chile, destinados a ampliar la capacidad productiva de bienes o servicios. Numeral 2.4, letra A del Capítulo XIV.
Debe decir: Aportes registrados en el Banco Central de Chile, destinados a ampliar la capacidad productiva de bienes o servicios. Numeral 2.4 del Capítulo XIV.

Código 16.12.17 Concepto 029.

Donde dice: Aportes registrados en el Banco Central de Chile, destinados a fines de carácter financiero. Numeral 2.3, letra A, del Capítulo XIV.
Debe decir: Aportes registrados en el Banco Central de Chile, destinados a fines de carácter financiero. Numeral 2.3 del Capítulo XIV.

Código 16.12.17 Concepto 053.

Donde dice: Inversiones registradas en el Banco Central de Chile, numeral 2.3, letra A del Capítulo XIV.
Debe decir: Inversiones registradas en el Banco Central de Chile, numeral 2.3 del Capítulo XIV.
Código 16.12.33 – Concepto 013.
Donde dice: Ingresos de capital efectuados al amparo del Capítulo XXVI.

Debe decir: Ingresos de capital efectuados al amparo del ex Capítulo XXVI, Título I.

Código 16.21.08 – Concepto 013.

Donde dice: Liquidación de créditos internos en moneda extranjera.
Debe decir: Liquidación de créditos internos en moneda extranjera por colocaciones comerciales.

Código 16.25.07 y su Concepto 015.

Donde dice: Liquidación de Depósito a Plazo de Terceros para Colocaciones Capítulo V.B.2 del Compendio de Normas Financieras.
Debe decir: Liquidación de Depósito a Plazo en moneda extranjera.

- Eliminar los siguientes Conceptos de los Códigos de Ingreso que se indican:

010 del Código 15.23.07.

154 del Código 15.25.28.

- Eliminar los siguientes Códigos y Conceptos de Ingreso que se indican:

Código 16.11.79 y su Concepto 013.

Código 16.17.05 y su Concepto 011.

Código 16.28.09 y su Concepto 011.

Código 17.70.08 y su Concepto 014.

3. En el N° 2 “Códigos de Egreso”:

- Reemplazar, agregar y/o eliminar lo siguiente, según corresponda:

Código 26.11.14 – Concepto 013.

Donde dice: Amortización de créditos externos, numeral 2.1, de la letra A del Capítulo XIV, excluidos los créditos asociados a inversiones acogidas al DL. 600.
Debe decir: Amortización de créditos externos, numeral 2.1 del Capítulo XIV, excluidos los créditos asociados a inversiones acogidas al DL. 600.

Código 26.11.14 - Concepto 048.

Donde dice: Depósitos amparados en el numeral 2.2 del Capítulo XIV de este mismo Título y Compendio.
Debe decir: Depósitos amparados en el numeral 2.2 del Capítulo XIV.

Código 26.12.11 – Concepto 019.

Donde dice: Reexportación de Aportes de Capital e

Inversiones registrados al amparo de los numerales 2.3 y 2.4, letra A, Capítulo XIV.

Debe decir: Reexportación de Aportes de Capital e Inversiones registrados al amparo de los numerales 2.3 y 2.4, del Capítulo XIV.

Código 26.12.38 – Concepto 011.

Donde dice: Reexportación de capitales ingresados al amparo del Capítulo XXVI.

Debe decir: Reexportación de capitales ingresados al amparo del ex Capítulo XXVI, Título I.

Código 26.13.19 – Concepto 014.

Donde dice: Intereses por créditos, numeral 2.1 y 2.2, de la letra A, Capítulo XIV de este Título.

Debe decir: Intereses por créditos, numerales 2.1 y 2.2, del Capítulo XIV.

Código 26.14.24 – Concepto 016.

Donde dice: Utilidades, beneficios y dividendos de aportes de capital e inversiones registrados al amparo de los numerales 2.3 y 2.4, letra A, Capítulo XIV.

Debe decir: Utilidades, beneficios y dividendos de aportes de capital e inversiones registrados al amparo de los numerales 2.3 y 2.4, del Capítulo XIV.

Código 26.14.32 – Concepto 039.

Donde dice: Reexportación de utilidades por inversiones del ex Capítulo XIX Título I de este Compendio.

Debe decir: Reexportación de utilidades por inversiones del ex Capítulo XIX, Título I.

Código 26.14.40 – Concepto 019.

Donde dice: Utilidades, dividendos y otros egresos que se originen con motivo de capitales ingresados al amparo del Capítulo XXVI.

Debe decir: Utilidades, dividendos y otros egresos que se originen con motivo de capitales ingresados al amparo del ex Capítulo XXVI, Título I.

Código 26.21.02 – Concepto 011.

Donde dice: Créditos internos otorgados con cargo a líneas de crédito autorizadas en conformidad al N° 2 del Capítulo XIII, destinados a financiar gastos locales relacionados con operaciones de importación autorizadas a más de un año plazo.

Debe decir: Créditos internos otorgados con cargo a líneas de crédito en conformidad al Capítulo XIII.

Código 26.27.06 – Concepto 014.

Donde dice: Recuperación de Colocaciones con

Recursos de Depósitos de Terceros Capítulo V.B.2 del Compendio de Normas Financieras.

Debe decir: Recuperación de Liquidación de Depósitos en moneda extranjera.

- Eliminar el siguiente Concepto del Código de Egreso que se indica:

102 del Código 25.27.27:

- Eliminar los siguientes Códigos y Conceptos de Egreso que se indican:

Código 25.16.07 y su Concepto 010.

Código 26.28.03 y su Concepto 01K.

Código 26.30.01 y su Concepto 010.

- Agregar el siguiente Código y Concepto de Egreso que se indica:

Código 23.00.06 – Concepto 016 “Egreso Comercio Visible-Crédito Interno para financiar exportaciones”.

- Agregar el siguiente Concepto al Código de Egreso que se indica:

Código 26.21.02 - Concepto 038 “Amortización créditos internos por colocaciones comerciales en moneda extranjera”.

4. En el N° 3 “Códigos sujetos a requerimiento especial”:

Eliminar en las letras a) y d) el Código 25.16.07 y su Concepto 010.

Anexo N° 3.

1. En la “Tabla de Códigos correspondiente a Países”:

- Agregar “Organismos Multinacionales” con código 700.

2. En la “Tabla de Códigos correspondiente a Formas de Pago”.

- Eliminar los Códigos 15, 16, 31 y 32.

3. Eliminar las siguientes Tablas:

- “Tabla de Códigos correspondiente a Tipo de Documentos en Exportaciones”

- "Tabla de Códigos correspondiente a Tipo de Documentos en Importaciones"

4. En la "Tabla de Códigos correspondientes a Tipos de Operación en Exportaciones":

- Eliminar los Códigos de "Financiamiento" 403, 407 y 408.

- Intercalar en los Códigos de "Contado", el código 511 – Tipo de Operación : "Divisas retornadas a través del M.C.F. y no liquidadas simultáneamente"

- Reemplazar las denominaciones del Tipo de Operación de los Códigos de "Contado" 500, 501 y 502 por las siguientes:

500 Divisas retornadas y liquidadas en M.C.F.

501 Divisas retornadas fuera del M.C.F.

502 Divisas no retornadas.

- Eliminar la sub-Tabla correspondiente a "Ex-Financiamiento"

CAPÍTULO II

Anexo N° 1:

- Eliminar el dígito 1.- y derogar el N° 2 y su texto, quedando el Anexo con dos párrafos.

Anexo N° 2:

- Eliminar el N° 3 y su texto.

Anexo N° 3:

- Reemplazar en el N° 2 la frase "dentro de los 30 días siguientes al término de cada trimestre (enero-marzo; abril-junio; julio-septiembre y octubre-diciembre)" por "dentro de los 60 días siguientes al cierre de los trimestres finalizados en los meses de marzo, junio y septiembre; y 90 días siguientes en el caso del trimestre finalizado en diciembre."

CAPÍTULO VI

Especificaciones del Anexo N° 1:

1. Reemplazar en la definición del N° 2 de las "Instrucciones Específicas", el término "los resultados" por "las utilidades".

2. Reemplazar en la definición del N° 4 de las "Instrucciones Específicas", el término "los resultados" por "las pérdidas".

Especificaciones del Anexo N° 2:

1. Reemplazar el primer párrafo de las "Instrucciones Generales" por el siguiente:

"Este Formulario señala la forma de informar las operaciones de Derivados sobre monedas, pactadas con personas domiciliadas o residentes en el exterior y deberá ser enviado al Departamento Operaciones Financieras Internacionales del Banco, dentro de los primeros 10 días hábiles bancarios de cada mes. En el caso que se trate de los Usuarios "Entidades Constitutivas del M.C.F.", dicho Formulario se deberá enviar el día hábil bancario siguiente a la fecha de suscripción de los contratos que pacten sobre monedas o Unidades de Fomento."

2. Eliminar en el quinto párrafo la expresión "necesariamente".

Especificaciones del Anexo N° 3:

1. Reemplazar el primero y segundo párrafo de las "Instrucciones Generales" por el siguiente:

"Este Formulario deberá ser utilizado para informar las operaciones de Derivados sobre productos, pactadas con personas domiciliadas o residentes en el exterior y deberá ser enviado al Departamento Operaciones Financieras Internacionales del Banco, dentro de los primeros 10 días hábiles bancarios de cada mes".

2. Reemplazar en el actual sexto párrafo de las "Instrucciones Generales" la frase "necesariamente para cada operación en que se esté informando una modificación" por "para cada operación que se esté modificando".

3. Agregar en la columna "Campo" del N° 1 de las "Instrucciones de los Campos Relevantes" el siguiente campo: "Código Sector Económico" y en "Datos Contenidos" lo siguiente: "El Código Sector Económico debe corresponder al referido en la Tabla N° 5 del Anexo N° 9, del Capítulo XIV de este Manual".

Especificaciones del Anexo N° 4:

1. Reemplazar el primero y segundo párrafo de las "Instrucciones Generales" por el siguiente:

"Este Formulario deberá ser utilizado para informar las operaciones de Derivados sobre tasas de interés extranjeras, pactadas con personas domiciliadas o residentes en el exterior y deberá ser enviado al Departamento Operaciones Financieras Internacionales del Banco, dentro de los primeros 10 días hábiles bancarios de cada mes".

2. En el Punto II. "Instrucciones de cada campo" reemplazar el N° Campo 32 por N° Campo 30 y en "Datos Contenidos" la expresión: "Banco Central" por "Banco".

CAPÍTULO VII

Especificaciones del Anexo N° 1:

1. Reemplazar el primero y segundo párrafo de las "Instrucciones Generales" por el siguiente:

"Este Formulario se utilizará para informar las operaciones de Derivados sobre monedas extranjeras realizadas en Chile por Entidades Constitutivas del MCF, y deberá ser enviado al Departamento Operaciones Financieras Internacionales del Banco, el día hábil bancario siguiente al de su fecha de suscripción".

2. Reemplazar en el Punto III "Instrucciones para informar cesiones de Contratos" en los numerales 1.2 y 1.3 del N° 1, y 2.2 del N° 2, la expresión "campos 5 al 21" por "campos 6 al 23".

Especificaciones del Anexo N° 2:

1. Reemplazar el primer párrafo de las "Instrucciones Generales" por el siguiente:

"Este Formulario se utilizará para informar las operaciones de Derivados sobre monedas extranjeras realizadas en Chile por Entidades Constitutivas del M.C.F., y deberá ser enviado al Departamento Operaciones Financieras Internacionales del Banco, dentro de los primeros 10 días hábiles bancarios de cada mes.".

2. Eliminar en el párrafo cuarto de las "Instrucciones Generales" la frase "los primeros diez días hábiles bancarios de cada mes," y reemplazar en ese mismo párrafo la palabra "justifique" por "explique".

3. Reemplazar en el Punto III "Instrucciones para Informar Cesiones de Contratos" en los numerales 1.2 y 1.3 del N° 1, y 2.2 del N° 2, la expresión "campos 5 al 23" por "campos 7 al 26".

CAPÍTULO XIII

- Reemplazar en el Punto I "Créditos y depósitos" el segundo párrafo del N° 4 por el siguiente:

"Cuando el crédito sea objeto de pago anticipado, o sea pagado directamente en el exterior, las empresas bancarias deberán informar este hecho al Banco, enviando el Formulario contenido en el Anexo N° 7 del Capítulo XIV del Manual de este Compendio, dentro de los diez días hábiles bancarios siguientes de efectuado el pago".

Especificaciones del Anexo N° 4:

- Eliminarlas.

CAPÍTULO XIV

1. Reemplazar en el numeral 2.1 del N° 2 de la letra A "Percepción de los Recursos", la frase: "El formulario N° 1 y Formulario N° 3, en original y tres copias" por "El Formulario N° 1 en original y tres copias y Formulario N° 3 en original y una copia".

Anexo N° 1:

- Reemplazar el Formulario N° 1.

Especificaciones del Anexo N° 1:

- Reemplazar en la Característica N° 4 "Moneda y Código" la palabra "autoriza" por "informa".

- Eliminar el Apéndice.

Anexo N° 2:

- Reemplazar el Formulario.

- Eliminar el Apéndice del Anexo.

Anexo N° 3:

- Eliminar el Apéndice del Anexo.

Anexo N° 6:

- Eliminar Anexo con sus Especificaciones.

Anexo N° 7:

- Reemplazar el Formulario N° 7.

CAPÍTULO XVI

- Reemplazar Anexos N°s. 1 y 2 y sus Especificaciones.

CAPÍTULO XIX

Anexo N° 2:

- Agregar las siguientes instituciones financieras:

260. ERICSON TREASURY IRELAND LIMITED IRLANDA
261. STICHTING TRIODOS DOEN PAÍSES BAJOS
262. STICHTING HIVOS-TRIODOS FONDS HOLANDA

Como consecuencia de lo anterior, se reemplazan las hojas de los Capítulos y Anexos que se indican del Manual de Procedimientos y Formularios de Información del Compendio de Normas de Cambios Internacionales:

CAPÍTULO I

- Anexo N° 1: Reemplazar hojas N°s. 1 a 12.
- Anexo N° 3: Reemplazar hojas N°s. 5, 10, 11, 12 y 14.

CAPÍTULO II

- Anexo N° 1: Reemplazar hoja N° 1.
- Anexo N° 2: Reemplazar hoja N° 1.
- Anexo N° 3: Reemplazar hoja N° 1.

CAPÍTULO VI

- Anexo N° 1: Reemplazar hoja N° 2.
- Anexo N° 2: Reemplazar hoja N° 2.
- Anexo N° 3: Reemplazar hoja N° 2.
- Anexo N° 4: Reemplazar hojas N°s. 2 y 4.

CAPÍTULO VII

- Anexo N° 1: Reemplazar hojas N°s. 2, 6 y 7.
- Anexo N° 2: Reemplazar hojas N°s. 2 y 5.

CAPÍTULO XIII

Reemplazar hoja N° 1.

Especificaciones

Anexo N° 4: Eliminar hojas de la N° 4-1 a la N° 4-8.

CAPÍTULO XIV

Reemplazar hoja N° 1.

Anexo N° 1: Reemplazar hojas N°s. 1 y 2.
Eliminar hojas N°s. 6, 7, 8 y 9.

Anexo N° 2: Reemplazar hoja N° 1.
Eliminar hojas N°s. 4, 5 y 6.

Anexo N° 3: Eliminar hojas N° 4 a la N° 15.

Anexo N° 6: Eliminar Anexo y sus Especificaciones.

Anexo N° 7: Reemplazar hoja N° 1.

CAPÍTULO XVI

Anexo N° 1: Reemplazar Anexo y sus Especificaciones.

Anexo N° 2: Reemplazar Anexo y sus Especificaciones.

CAPÍTULO XIX

Anexo N° 2: Reemplazar hoja N° 8.

II Compendio de normas financieras.

- Circular N° 3013-425

Modifica el Capítulo III.B.2 del Compendio de Normas Financieras.

ACUERDO N° 926E-01-010813

Santiago, 16 de agosto de 2001

Se comunica que el Consejo del Banco Central de Chile en su Sesión N° 926E celebrada el 13 de agosto de 2001, acordó agregar la siguiente Disposición Transitoria a continuación del N° 6 del Capítulo III.B.2 del Compendio de Normas Financieras:

“Disposición Transitoria

No obstante lo establecido en el N° 1, letras a) y b) del presente Capítulo, los bancos y sociedades

financieras podrán regirse por los límites que a continuación se indican en el período que se señala, lapso que se contará a partir de la fecha de publicación del presente Acuerdo:

La suma de los pasivos en moneda nacional cuyo plazo residual de vencimiento sea inferior a 30 días no podrá exceder, en más de tres veces el capital básico, a la suma de los activos en moneda nacional cuyo plazo residual de vencimiento sea inferior a 30 días. De esta forma:

$$P_{i,MN} - A_{i,MN} \leq 3 \times \text{Capital básico } i \leq 30$$

Período de vigencia: 270 días.

Sin perjuicio de lo anterior, la suma de los descalkes, tanto en moneda nacional como en moneda extranjera, no podrá exceder en más de tres veces el capital básico. Es decir:

$$\sum_{m=1}^2 (P_{i,m} - A_{i,m}) \leq 3 \times \text{Capital básico } i \leq 30$$

Período de vigencia: 270 días.

La suma de los pasivos cuyo plazo residual de vencimiento sea inferior a 90 días no podrá exceder, en más de tres veces el capital básico, a la suma de los activos cuyo plazo residual de vencimiento sea inferior a 90 días. Este límite deberá ser cumplido por las operaciones pagaderas en moneda nacional y en moneda extranjera, conjuntamente. Esto es:

$$\sum_{m=1}^2 (P_{i,m} - A_{i,m}) \leq 3 \times \text{Capital básico } i \leq 90$$

Período de vigencia: 270 días."

Como consecuencia de lo anterior, se reemplaza la hoja N° 5 y se agrega la hoja N° 6 al Capítulo III.B.2 del Compendio de Normas Financieras.

- Circular N° 3013-426

Modifica Compendio de Normas Financieras.

ACUERDO N° 929-01-010823
ACUERDO N° 929-02-010823

Santiago, 27 de agosto de 2001

Se comunica que el Consejo del Banco Central de Chile en su Sesión N° 929 celebrada el 23 de agosto de 2001, acordó efectuar las siguientes modificaciones en los Capítulos que se indican del Compendio de Normas Financieras:

Capítulo IV.B.10 "Pagarés Reajustables en Dólares del Banco Central de Chile (P.R.D)"

1. Reemplazar el N° 2.- por el siguiente:

"2.- El plazo de vencimiento de estos títulos será de un mínimo de 2 años contado desde su fecha de emisión".

Capítulo III.E.1 "Cuentas de Ahorro a Plazo"

Capítulo III.E.4 "Cuentas de Ahorro a Plazo con Giros Diferidos"

1. Reemplazar el N° 15 por el siguiente:

"15. La tasa de interés anual a pagar por sobre el capital reajustado será fijada libremente por las instituciones financieras autorizadas para operar estas cuentas.

Esta tasa sólo podrá cambiar el primer día de cada mes calendario y regirá, al menos, para dicho mes.

No obstante, la tasa de interés podrá ser cambiada antes de dicha fecha cuando la nueva tasa sea superior a la vigente. Esta mayor tasa regirá por lo que resta del mes y todo el mes siguiente.

Las instituciones financieras deberán publicar el cambio en la tasa de interés a lo menos con cinco días de anticipación a su vigencia, plazo que no regirá cuando se aumente la referida tasa de interés."

2. Reemplazar el inciso segundo del N° 25 por los siguientes:

"Las comisiones sólo podrán ser cambiadas el primer día de cada trimestre calendario y regirán, al menos, para dicho trimestre. No obstante, éstas podrán ser

cambiadas antes de dicha fecha cuando las nuevas comisiones sean inferiores a las vigentes. Estas menores comisiones registrarán por lo que resta del trimestre.

Las instituciones financieras deberán publicar el cambio de comisiones a lo menos con diez días de anticipación a su vigencia, plazo que no registrará cuando se disminuyan las referidas comisiones.”

Como consecuencia de lo anterior, se reemplazan las hojas que se indican de los Capítulos que se señalan del Compendio de Normas Financieras:

Capítulo IV.B.10: Se reemplaza la hoja N° 1.
Capítulo III.E.1: Se reemplazan las hojas N°s. 3 y 5.
Capítulo III.E.4: Se reemplazan las hojas N°s. 2, 3 y 4.

- Circular N° 3013-427

Modifica Compendio de Normas Financieras.

ACUERDO N° 925-01-010809

Santiago, 29 de agosto de 2001

Se comunica que el Consejo del Banco Central de Chile en su Sesión N° 925 celebrada el 9 de agosto de 2001, acordó efectuar las siguientes modificaciones al Compendio de Normas Financieras:

1. Incluir, en la Tercera Parte del Índice, la siguiente letra C:

“C. LICITACIÓN DE COMPRA DE PAGARÉS DEL BANCO CENTRAL DE CHILE”

2. Incorporar el Capítulo IV.C.1: “Reglamento de Licitación de Compra de Pagarés del Banco Central de Chile”.

3. Reemplazar en el Capítulo IV.B.8, el segundo párrafo del N° 5 por el siguiente:

“Estas operaciones se reglamentan en los Capítulos IV.B.8.5, IV.B.8.6 y IV.C.1 de este Compendio.”

Como consecuencia de lo anterior, se reemplaza lo siguiente en el Compendio de Normas Financieras:

Índice : Hoja N° 5.
Capítulo IV.B.8: Hoja N° 1.
Capítulo IV.C.1: Se incorpora con sus Anexos N°s. 1, 2 y 3.

- Circular N° 3013-428

Modifica Anexo del Capítulo III.F.5 del Compendio de Normas Financieras.

Santiago, 31 de agosto de 2001

Se comunica que el Banco Central de Chile, de conformidad con lo establecido en el Capítulo III.F.5 del Compendio de Normas Financieras, ha reemplazado la clasificación de riesgo de las entidades bancarias extranjeras, que se contienen en el N° 3 del Anexo del referido Capítulo, sobre la base de la información disponible hasta el 28 de agosto de 2001.

Como consecuencia de lo anterior, se reemplaza la hoja N° 2, del Anexo del Capítulo III.F.5 del Compendio de Normas Financieras.

Circulares de la Superintendencia de Bancos e Instituciones Financieras

- Circular N° 3.137

Cobertura de la Corporación de Fomento de la Producción a préstamos a pequeños y medianos exportadores.

Santiago, 6 de agosto de 2001

La Corporación de Fomento de la Producción dio a conocer recientemente el Programa de Coberturas que su Comité de Cauciones a Exportadores acordó ofrecer a los bancos para los préstamos que cursen a los pequeños y medianos exportadores y que califiquen para acogerse a ese programa.

Los préstamos susceptibles de ser caucionados por CORFO son aquellos que concedan a pequeños y medianos exportadores, entendiéndose por tales los que define como exportadores elegibles la citada Corporación en el Reglamento del Programa de Cobertura de Préstamos Bancarios a Exportadores Pequeños y Medianos.

Esa cobertura (COBEX), podrá solicitarse por todos aquellos créditos para el financiamiento de exportaciones que correspondan a los descritos en las letras a), b) o e) del Capítulo 14-8 de la Recopilación Actualizada de Normas de esta Superintendencia otorgados entre el 1° de abril del año en curso y el 31 de marzo de 2003, que cumplan, además, con los requisitos que establece CORFO para que califiquen como elegibles para ese efecto, tanto en lo que se refiere a las condiciones del préstamo propiamente tal, como a los requisitos que debe cumplir el deudor.

Las clasificaciones de los créditos amparados por la referida cobertura deberán reflejar favorablemente

el hecho de encontrarse amparados por esa garantía que será tratada como garantía real y así también lo considerará esta Superintendencia en las evaluaciones de cartera que efectúe, debiendo la entidad bancaria mantener disponibles los antecedentes que demuestren que el crédito cuenta con esa cobertura, así como los que sirvieron de base para calificar ante CORFO como elegible, tanto el crédito como el deudor del mismo.

- Circular N° 3.138

Información al público sobre las tasas de interés cobradas en créditos de consumo y tarjetas de crédito.

Santiago, 9 de agosto de 2001

Con el objeto de facilitar las comparaciones entre las tasas cobradas por las distintas instituciones financieras que participan en el mercado de créditos ofrecidos en forma masiva a las personas naturales, se dispone lo siguiente:

a) En las oficinas y los recintos en que puedan solicitarse créditos de consumo pagaderos en cuotas y tarjetas de crédito que se ofrecen al público en general, se mantendrá en pizarra la información que se indica en el Anexo de esta Circular.

b) La misma información deberá ser divulgada también en la página Web de la institución financiera que la tenga.

La forma de estandarizar la información según lo que se indica en el Anexo, ha sido acordada con la Asociación de Bancos e Instituciones Financieras A.G.

- Circular N° 3.139

Recopilación Actualizada de Normas. Capítulo 12-9.

Relación de operaciones activas y pasivas. Incorpora instrucciones transitorias.

Santiago, 21 de agosto de 2001

El Consejo del Banco Central de Chile por acuerdo N° 926E-01-010813 introdujo una disposición

transitoria en el Capítulo III.B.2 del Compendio de Normas Financieras, mediante la cual se autoriza a las instituciones financieras para acogerse a mayores márgenes para la relación entre operaciones activas y pasivas según sus plazos residuales.

A fin de mantener la concordancia con las disposiciones del Banco Central de Chile, se reemplaza el texto del título VII «DISPOSICIÓN TRANSITORIA» del Capítulo 12-9 de la Recopilación Actualizada de Normas por el siguiente:

«No obstante lo señalado en el N° 1 del título II de este Capítulo, las instituciones financieras podrán acogerse a los márgenes especiales de que trata la disposición transitoria del Capítulo III.B.2 del Compendio de Normas Financieras.»

En consecuencia, se reemplaza la hoja N° 12 del Capítulo 12-9.

- Circular N° 3.140

Recopilación Actualizada de Normas. Capítulo 18-13.

Incentivos distintos de intereses, reajustes o comisiones.
Modifica instrucciones.

Santiago, 28 de agosto de 2001

Con el objeto de permitir a las instituciones financieras ampliar los beneficios que pueden ofrecer a los tenedores de tarjetas de crédito, se introducen las siguientes modificaciones al Capítulo 18-13 de la Recopilación Actualizada de Normas:

A) Se incorpora como último párrafo del N° 2, el que sigue:

«Al tratarse de tarjetas de crédito, los beneficios indicados en este número también pueden otorgarse mediante sorteos.»

B) En la letra b) del N° 3, se sustituye la locución «En ningún caso» por «Para tarjetas distintas a las de crédito, no».

En consecuencia, se reemplaza la hoja N° 2 del Capítulo 18-13.

Disposiciones Legales

PRINCIPALES DISPOSICIONES LEGALES, REGLAMENTARIAS Y ADMINISTRATIVAS DE CARÁCTER ECONÓMICO, PUBLICADAS EN EL DIARIO OFICIAL DE AGOSTO DEL 2001.

BANCO CENTRAL DE CHILE

Certificado

Publicado en el Diario Oficial del 6 de agosto de 2001.

Certifica la tasa de interés promedio (TIP) mensual de captación para las operaciones reajustables entre 90 y 365 días, correspondiente a la segunda quincena de julio del 2001 y al mes de julio de 2001.

Publicación en el Diario Oficial del 7 de agosto de 2001.

Fija el valor de la Unidad de Fomento, del Índice de Valor Promedio y de la Canasta Referencial de Monedas, para los días comprendidos entre el 10 de agosto y el 9 de septiembre de 2001.

Publicación en el Diario Oficial del 14 de agosto de 2001.

Estado de situación al 31 de julio de 2001.

Acuerdo N° 926E-01-010813. Publicado en el Diario Oficial del 16 de agosto de 2001.

Modifica el Capítulo III.B.2 del Compendio de Normas Financieras.

Certificado

Publicado en el Diario Oficial del 21 de agosto de 2001.

Certifica la tasa de interés promedio (TIP) quincenal de captación para las operaciones reajustables entre 90 y 365 días, durante la primera quincena de agosto de 2001.

Acuerdo N° 929-01-010823. Publicado en el Diario Oficial del 25 de agosto de 2001.

Modifica el Capítulo IV.B.10 del Compendio de Normas Financieras.

Acuerdo N° 929-02-010823. Publicado en el Diario Oficial del 25 de agosto de 2001.

Modifica el Capítulo III.E.1 y III.E.4 del Compendio de Normas Financieras.

Acuerdo N° 925-01-010809. Publicado en el Diario Oficial del 29 de agosto de 2001.

Incorpora el Capítulo IV.C.1 y modifica el Capítulo IV.B.8 en el Compendio de Normas Financieras

COMISIÓN CLASIFICADORA DE RIESGO

Publicado en el Diario Oficial del 1 de agosto de 2001.

Acuerdo relativo a instrumentos financieros de oferta pública adoptado por la Comisión Clasificadora de Riesgo.

Publicado en el Diario Oficial del 18 de agosto de 2001.

Acuerdo relativo a instrumentos financieros de oferta pública adoptado por la Comisión Clasificadora de Riesgo. Véase, además, rectificación efectuada en el Diario Oficial del 22 de agosto de 2001.

Publicado en el Diario Oficial del 31 de agosto de 2001.

Acuerdo relativo a instrumentos financieros de oferta pública adoptado por la Comisión Clasificadora de Riesgo.

COMISIÓN NACIONAL ENCARGADA DE INVESTIGAR LA EXISTENCIA DE DISTORSIONES EN EL PRECIO DE LAS MERCADERÍAS IMPORTADAS

Publicado en el Diario Oficial del 31 de agosto de 2001.

Resolución de inicio de investigación sobre medidas de salvaguardias en la importación de encendedores a gas de bolsillo recargables y no recargables.

MINISTERIO DE ECONOMÍA, FOMENTO Y RECONSTRUCCIÓN

Decreto N° 271

Publicado en el Diario Oficial del 27 de agosto de 2001.

Aprueba el documento "Plan Nacional de Recopilación Estadística del año 2001".

MINISTERIO DE HACIENDA

Ley N° 19.746

Publicada en el Diario Oficial del 9 de agosto de 2001. Modifica el inciso tercero del artículo 14 de la Ley N° 18.840, Orgánica Constitucional del Banco Central de Chile, ampliando la causal de incompatibilidad de los consejeros establecida en la misma norma. Véase, además, rectificación efectuada en el Diario Oficial del 14 de agosto de 2001.

Decreto con Fuerza de Ley N° 2

Publicado en el Diario Oficial del 10 de agosto de 2001. Aprueba el texto refundido, coordinado y sistematizado del decreto con fuerza de ley N° 341, de 1977, del Ministerio de Hacienda, sobre Zonas Francas.

Decreto con Fuerza de Ley N° 3

Publicado en el Diario Oficial del 10 de agosto de 2001. Aprueba el texto refundido, coordinado y sistematizado del decreto con fuerza de ley N° 15, de 1981, que establece el Estatuto del Fondo de Fomento y Desarrollo creado por el artículo 38 del decreto ley N° 3.529, de 1980 (1).

Decreto N° 772

Publicado en el Diario Oficial del 20 de agosto de 2001. Nombra Director de Casa de Moneda de Chile, en calidad de suplente, a don Manuel Brito Viñales.

Ley N° 19.749

Publicada en el Diario Oficial del 25 de agosto de 2001. Establece normas para facilitar la creación de microempresas familiares.

MINISTERIO DE RELACIONES EXTERIORES

Decreto N° 435

Publicado en el Diario Oficial del 11 de agosto de 2001. Promulga el Convenio con Perú para la promoción y

protección recíproca de las inversiones y su protocolo.

SERVICIO DE IMPUESTOS INTERNOS

Extracto de circular número 50, de 8 de agosto de 2001. Publicada en el Diario Oficial del 11 de agosto de 2001.

Extracto de resolución número 31 exenta, de 2001

Publicada en el Diario Oficial del 20 de agosto de 2001. Establece obligaciones relacionadas con la presentación del formulario 29 de declaración y pago simultáneo mensual.

SERVICIO NACIONAL DE ADUANAS

Resolución N° 3.137

Publicada en el Diario Oficial del 28 de agosto de 2001. Deja sin efecto resolución N° 1.307 de 2001 y establece requisitos para habilitación de Almacenes Particulares de Importación.

SUPERINTENDENCIA DE BANCOS E INSTITUCIONES FINANCIERAS

Certificado N° 2001/8

Publicado en el Diario Oficial del 7 de agosto de 2001. Determina interés corriente e interés máximo convencional para las operaciones efectuadas durante el mes de julio de 2001.

Resolución N° 80

Publicada en el Diario Oficial del 9 de agosto de 2001. Modifica tasa de interés corriente para operaciones reajustables en moneda nacional.

Resolución N° 85

Publicada en el Diario Oficial del 22 de agosto de 2001. Informa sobre las colocaciones y demás activos de las instituciones fiscalizadas, su clasificación y evaluación conforme a su grado de recuperabilidad.

C u a d r o s E s t a d í s t i c o s

Resumen de la
Economía Nacional

Cuadro resumen de la economía nacional
Cuentas nacionales e indicador mensual de actividad económica (IMACEC)

| | 1998 (1) | 1999 (1) | 2000 (1) |
|--|----------|----------|----------|
| Tasa de variación anual del producto interno bruto por actividad | | | |
| Agropecuario - silvícola | 6,5 | -1,3 | 5,2 |
| Pesca | 2,4 | 1,7 | 16,9 |
| Minería | 7,4 | 16,2 | 4,0 |
| Industria manufacturera | -1,5 | -0,7 | 4,3 |
| Electricidad, gas y agua | 4,4 | 1,7 | 17,3 |
| Construcción | 0,7 | -10,0 | 0,0 |
| Comercio, hoteles y restaurantes | 4,1 | -3,5 | 4,7 |
| Transporte y comunicaciones | 9,2 | 2,7 | 9,5 |
| Servicios financieros | 5,6 | -1,0 | 4,8 |
| Propiedad de vivienda | 3,4 | 2,9 | 1,8 |
| Servicios personales (2) | 2,7 | -0,4 | 2,3 |
| Administración pública | 1,4 | 1,4 | 1,4 |
| Subtotal | 3,9 | 0,4 | 5,0 |
| Menos: imputaciones bancarias | 3,4 | -1,9 | 5,1 |
| Producto interno bruto a costo de factores | 3,9 | 0,6 | 5,0 |
| Más: IVA neto recaudado | 4,5 | -3,1 | 4,7 |
| Más: Derechos de importación | 3,1 | -16,3 | 10,6 |
| Producto interno bruto | 3,9 | -1,1 | 5,4 |
| Formación bruta de capital | 27,4 | 22,1 | 23,4 |
| Indicador mensual de actividad económica (IMACEC) | 238,4 | 235,7 | 248,4 |
| (Promedio 1986=100) | | | |

Estadísticas silvoagropecuarias y pesqueras

| | 1997-98 | 1998-99 | 1999-00 |
|--|---------|---------|---------|
| Silvoagrícola | | | |
| Superficie sembrada (3) | | | |
| (miles de hectáreas) | | | |
| Cereales | 626 | 543 | 606 |
| Leguminosas y papas | 109 | 98 | 100 |
| Cultivos industriales | 101 | 110 | 103 |
| | | | |
| | | | |
| Superficie plantada destinada a frutales (4) | 204.088 | 207.290 | 209.146 |
| (hectáreas) | | | |
| Superficie forestal plantada anualmente | 86.579 | 108.269 | 102.350 |
| (hectáreas) | | | |
| Pecuaría | | | |
| Producción de carne en vara (5) | 514 | 492 | 509 |
| (miles de toneladas) | | | |
| Producción de leche | 2.080 | 2.050 | 1.990 |
| (millones de litros) | | | |
| Pesca | | | |
| Producción pesquera (6) | 3.824 | 5.587 | (-) |
| (miles de toneladas) | | | |
| Producción industrial pesquera (7) | 1.215 | 1.647 | (-) |
| (miles de toneladas) | | | |

- (1) Cifras provisionales.
(2) Incluye educación y salud pública y privada.
(3) Corresponde a los 14 principales productos.
(4) Equivale a la superficie total existente en el país.
(5) Comprende vacunos, ovejunos, porcinos, equinos y caprinos.
(6) Incluye pescados y mariscos para consumo fresco e industrial.
(7) Comprende pescados y mariscos congelados, ahumados, seco-salados, en conserva, harina y aceite.
(-) No se dispone de información.

Estadísticas mineras

(Promedio 1990=100)

| | 1998 | 1999 | 2000 (1) | Jul. 2000 | Jul. 2001 |
|---|---------|---------|----------|-----------|-----------|
| Índice general de producción minera (2) | 208,3 | 240,6 | 253,9 | 261,0 | 260,3 |
| Índice de minerales metálicos | 229,9 | 259,3 | 273,5 | 281,7 | 280,9 |
| Índice de producción de cobre | 229,0 | 274,4 | 285,7 | 296,8 | 300,4 |
| Producción de cobre (3) | 3.686,9 | 4.391,2 | 4.602,0 | 396,4 | (-) |
| (miles de toneladas métricas) | | | | | |
| Índice de minerales no metálicos | 89,8 | 89,8 | 95,4 | 93,5 | 93,7 |

Estadísticas de construcción

Edificación iniciada por el sector público
en todo el país (m2) (2)

Edificación aprobada e iniciada en sectores
privado y público, total país (m2) (2)

| | 1998 | 1999 (1) | 2000 (1) | Jul. 2000 | Jul. 2001 |
|---|------------|------------|------------|-----------|-----------|
| Edificación iniciada por el sector público en todo el país (m2) (2) | 474.465 | 701.872 | 507.388 | 20.192 | 105.948 |
| Edificación aprobada e iniciada en sectores privado y público, total país (m2) (2) | 11.777.720 | 10.205.339 | 10.461.232 | 766.833 | 920.343 |

Índice general de costo de edificación de tipo medio (4)
(Diciembre 1978=100)

| | 1998 | 1999 | 2000 | Jun. 2000 | Jun. 2001 |
|--|---------|---------|---------|-----------|-----------|
| Índice general de costo de edificación de tipo medio (4) (Diciembre 1978=100) | 2.183,0 | 2.203,4 | 2.301,6 | 2.297,0 | 2.383,6 |

Estadísticas industriales

(Promedio 1990=100)

Índice de producción manufacturera (SOFOFA)

Bienes de consumo habitual

Bienes de consumo durable

Material de transporte

Bienes de capital

Bienes intermedios para la industria

Bienes intermedios para la construcción

Bienes intermedios para la minería

Bienes intermedios para la agricultura agropecuaria

Envases y rotulados

Energía, combustible y lubricantes

Otros (folletos, servicios, artículos de oficina)

Índice de ventas industriales (SOFOFA)

Bienes de consumo habitual

Bienes de consumo durable

Material de transporte

Bienes de capital

Bienes intermedios para la industria

Bienes intermedios para la construcción

Bienes intermedios para la minería

Bienes intermedios para la agricultura agropecuaria

Envases y rotulados

Energía, combustible y lubricantes

Otros (folletos, servicios, artículos de oficina)

| | 1998 | 1999 | 2000 (1) | Jul. 2000 | Jul. 2001 |
|---|-------|-------|----------|-----------|-----------|
| Índice de producción manufacturera (SOFOFA) | 156,6 | 151,4 | 161,5 | 164,2 | 165,6 |
| Bienes de consumo habitual | 172,5 | 163,4 | 174,9 | 188,6 | 189,2 |
| Bienes de consumo durable | 131,7 | 105,1 | 112,1 | 112,3 | 116,5 |
| Material de transporte | 165,4 | 140,3 | 183,8 | 202,9 | 159,9 |
| Bienes de capital | 282,6 | 231,8 | 190,2 | 158,1 | 251,2 |
| Bienes intermedios para la industria | 166,7 | 178,7 | 189,5 | 195,2 | 200,5 |
| Bienes intermedios para la construcción | 194,1 | 174,2 | 184,9 | 177,2 | 176,8 |
| Bienes intermedios para la minería | 198,3 | 217,4 | 313,4 | 277,0 | 343,8 |
| Bienes intermedios para la agricultura agropecuaria | 53,0 | 78,3 | 77,0 | 109,5 | 63,1 |
| Envases y rotulados | 170,3 | 176,5 | 188,6 | 171,6 | 191,7 |
| Energía, combustible y lubricantes | 139,3 | 146,6 | 145,9 | 145,4 | 142,1 |
| Otros (folletos, servicios, artículos de oficina) | 153,6 | 141,7 | 143,5 | 138,5 | 134,7 |
| Índice de ventas industriales (SOFOFA) | 157,8 | 155,9 | 160,9 | 161,9 | 164,0 |
| Bienes de consumo habitual | 171,5 | 167,3 | 174,5 | 169,2 | 170,6 |
| Bienes de consumo durable | 136,7 | 112,0 | 112,9 | 104,7 | 135,8 |
| Material de transporte | 165,5 | 145,6 | 175,3 | 191,6 | 197,1 |
| Bienes de capital | 257,9 | 214,9 | 200,4 | 118,9 | 232,0 |
| Bienes intermedios para la industria | 165,8 | 183,7 | 182,3 | 197,5 | 202,3 |
| Bienes intermedios para la construcción | 193,5 | 178,1 | 180,3 | 166,6 | 160,3 |
| Bienes intermedios para la minería | 209,2 | 227,5 | 271,4 | 298,9 | 300,2 |
| Bienes intermedios para la agricultura agropecuaria | 54,4 | 69,2 | 69,4 | 105,2 | 102,8 |
| Envases y rotulados | 173,4 | 180,4 | 187,1 | 176,2 | 198,3 |
| Energía, combustible y lubricantes | 144,9 | 157,3 | 158,9 | 173,2 | 162,2 |
| Otros (folletos, servicios, artículos de oficina) | 156,0 | 151,1 | 141,4 | 138,5 | 130,5 |

(1) Cifras provisionales.

(2) Fuente: Instituto Nacional de Estadísticas.

(3) Fuente: Comisión Chilena del Cobre.

(4) Se refiere a un conjunto habitacional de 73 viviendas de un piso de 69,80 m2. Fuente: Cámara Chilena de la Construcción.

(-) No se dispone de información.

Estadísticas monetarias y financieras

(Saldos en millones de pesos de cada período)

| | Dic. 1998 | Dic. 1999 | Dic. 2000 | Ago. 2000 | Ago. 2001 (1) |
|-----------------------------------|------------|------------|------------|------------|---------------|
| Agregados monetarios | | | | | |
| M1A | 2.851.400 | 3.426.450 | 3.518.100 | 3.104.510 | 3.656.060 |
| M2A | 14.501.040 | 16.031.420 | 17.374.280 | 16.435.250 | 18.032.560 |
| M3 | 16.368.090 | 18.013.730 | 19.523.510 | 18.551.150 | 20.314.000 |
| Sector financiero (2) | | | | | |
| Colocaciones en moneda nacional | 21.164.135 | 21.763.685 | 23.646.092 | 22.379.042 | (-) |
| Colocaciones en moneda extranjera | 6.933 | 6.767 | 6.735 | 6.897 | (-) |

(Saldos en millones de dólares)

Tasas de interés

(Promedios anuales y mensuales)

Captaciones entre 30 y 89 días (tasa mensual)
 Colocaciones entre 30 y 89 días (tasa mensual)
 Libor (180 días) (tasa anual)
 Prime (tasa anual)
 Euribor (tasa anual)

| | 1998 | 1999 | 2000 | Ago. 2000 | Ago. 2001 (1) |
|--|------|------|------|-----------|---------------|
| Captaciones entre 30 y 89 días (tasa mensual) | 1,16 | 0,69 | 0,74 | 0,53 | 0,49 |
| Colocaciones entre 30 y 89 días (tasa mensual) | 1,54 | 0,99 | 1,16 | 1,01 | 0,84 |
| Libor (180 días) (tasa anual) | 5,54 | 5,53 | 6,65 | 6,84 | 3,58 |
| Prime (tasa anual) | 8,36 | 7,99 | 9,23 | 9,50 | 6,67 |
| Euribor (tasa anual) | (-) | 3,18 | 4,78 | 5,24 | 4,12 |

(1) Cifras provisionales obtenidas de la información monetaria diaria.

(2) Incluye bancos comerciales, Banco del Estado y financieras.

(-) No se dispone de información.

Balanza de Pagos

(Millones de dólares)

| | 1996 (*) | 1997 (*) | 1998 (*) | 1999 (*) | 2000 (*) |
|-----------------------------|----------|----------|----------|----------|----------|
| Cuenta corriente | -3.512 | -3.728 | -4.144 | -78 | -989 |
| Bienes, servicios y rentas | -4.019 | -4.247 | -4.607 | -532 | -1.526 |
| Transferencias unilaterales | 508 | 519 | 463 | 453 | 538 |
| Cuenta de capital | 4.161 | 4.172 | 5.320 | -80 | 1.001 |
| Capital, salvo reservas | 5.342 | 7.381 | 3.254 | -764 | 1.199 |
| Reservas | -1.181 | -3.209 | 2.066 | 683 | -198 |
| Errores y omisiones | -650 | -444 | -1.176 | 159 | -12 |
| Saldo de Balanza de Pagos | 1.181 | 3.209 | -2.066 | -683 | 198 |

(*) Cifras provisionales.

Clasificación funcional del gasto

(Millones de pesos de cada año)

| | 1996 | 1997 | 1998 | 1999 | 2000 |
|----------------------------------|-----------|-----------|-----------|-----------|-----------|
| Gasto total del gobierno central | 6.130.419 | 6.902.157 | 7.775.181 | 8.412.396 | 9.058.095 |
| Gasto social | 4.026.249 | 4.511.279 | 5.101.654 | 5.682.530 | 6.260.730 |
| Salud | 716.877 | 806.542 | 917.025 | 976.662 | 1.099.109 |
| Vivienda | 328.213 | 329.719 | 357.178 | 363.366 | 360.296 |
| Previsión | 1.688.708 | 1.875.178 | 2.089.767 | 2.384.888 | 2.599.641 |
| Educación | 925.801 | 1.082.388 | 1.267.198 | 1.400.438 | 1.577.035 |
| Subsidios | 154.785 | 178.660 | 214.008 | 226.950 | 246.958 |
| Otros sociales | 211.864 | 238.793 | 256.478 | 330.226 | 377.691 |

Fuente: Dirección de Presupuestos, Ministerio de Hacienda.

Comercio exterior

(Millones de dólares)

| | 1 9 9 9 | % | 2 0 0 0 | % | Ene-may 2000 | % | Ene-may 2001 | % |
|---|----------|-------|----------|-------|--------------|-------|--------------|-------|
| Comercio global | 31.399,3 | | 36.550,4 | | 15.533,6 | | 15.637,3 | |
| Exportaciones (1) | 16.255,7 | 100,0 | 18.461,0 | 100,0 | 8.064,9 | 100,0 | 8.124,0 | 100,0 |
| Agricultura, fruticultura, ganadería, silvicultura, y pesca extractiva | 1.719,1 | 10,6 | 1.658,0 | 9,0 | 1.188,0 | 14,7 | 958,7 | 11,8 |
| Minería | 7.091,3 | 43,6 | 8.387,3 | 45,4 | 3.429,0 | 42,5 | 3.490,9 | 43,0 |
| Industria | 7.348,3 | 45,2 | 8.296,4 | 45,0 | 3.409,6 | 42,3 | 3.624,5 | 44,6 |
| Otros | 97,0 | 0,6 | 119,2 | 0,6 | 38,3 | 0,5 | 49,8 | 0,6 |
| Importaciones (2) | 15.143,6 | 100,0 | 18.089,4 | 100,0 | 7.468,7 | 100,0 | 7.513,3 | 100,0 |
| Agricultura, fruticultura, ganadería, silvicultura, y pesca extractiva | 397,8 | 2,6 | 381,0 | 2,1 | 153,0 | 2,0 | 126,9 | 1,7 |
| Minería | 1.527,0 | 10,1 | 2.420,6 | 13,4 | 1.019,1 | 13,6 | 1.056,1 | 14,1 |
| Industria | 12.044,6 | 79,6 | 13.959,4 | 77,1 | 5.766,0 | 77,3 | 5.830,6 | 77,5 |
| Otros | 349,1 | 2,3 | 299,6 | 1,7 | 148,3 | 2,0 | 119,8 | 1,6 |
| Zona franca | 825,1 | 5,4 | 1.028,9 | 5,7 | 382,4 | 5,1 | 379,9 | 5,1 |

(1) Embarques de exportación clasificados de acuerdo con la CIU (Clasificación Internacional Industrial Uniforme).

(2) Clasificación económica por destino final de las importaciones registradas o informadas.

Fuente: Dirección Nacional de Aduanas.

Índices de precios

| | 1998 | 1999 | 2000 | Ago. 2000 | Ago. 2001 |
|---|--------|--------|--------|-----------|-----------|
| Índice de precios al consumidor (1) (Diciembre 1998 = 100) | 97,78 | 101,04 | 104,93 | 105,18 | 109,16 |
| Índice de precios al por mayor (1) (Junio 1992 = 100) | 140,62 | 147,95 | 164,83 | 166,59 | 183,01 |

| | 1998 | 1999 | 2000 | Jul. 2000 | Jul. 2001 |
|---|--------|--------|--------|-----------|-----------|
| Índice de precios nominales del cobre (2) | 107,86 | 102,69 | 118,39 | 117,42 | 99,53 |
| Índice de precios reales del cobre (2) | 77,83 | 73,33 | 80,08 | 78,82 | 66,71 |
| Precio nominal del cobre (3) (US¢ / libra) | 74,97 | 71,38 | 82,29 | 81,62 | 69,18 |
| Precio real del cobre (2) (US¢ prom. 1980 / libra) | 54,10 | 50,97 | 55,66 | 54,79 | 46,37 |
| Índice general de precios de acciones (4) (Valor real) | 113,42 | 120,59 | 130,97 | 127,38 | (-) |

(1) Fuente: Instituto Nacional de Estadísticas (INE).

(2) Índices del precio del cobre calculado con base 1980 = 100.

(3) Fuente: Comisión Chilena del Cobre.

(4) Fuente: Bolsa de Comercio de Santiago.

(-) No se dispone de información.

Índice de remuneraciones

| | 1998 | 1999 | 2000 | Jul. 2000 | Jul. 2001 |
|--|--------|--------|--------|-----------|-----------|
| Índice de remuneraciones por hora (Abril 1993=100) | 183,30 | 194,01 | 204,24 | 204,44 | 215,71 |
| Índice de costo de la mano de obra (Abril 1993=100) | 175,10 | 186,24 | 194,97 | 195,26 | 205,33 |

Fuente: Instituto Nacional de Estadísticas (INE).

Población y ocupación

| | 1997 Oct.-Dic. | 1998 Oct.- Dic. | 1999 Oct.- Dic. | 2000 Oct.- Dic. | 2001 May.-Jul. |
|---|-------------------|--------------------|--------------------|--------------------|-------------------|
| Población y fuerza de trabajo, según encuestas del Instituto Nacional de Estadísticas (Miles de personas) | | | | | |
| Población total | 14.697,3 | 14.897,0 | 15.094,3 | 15.286,9 | 15.396,9 |
| Fuerza de trabajo | 5.683,8 | 5.851,5 | 5.933,6 | 5.870,9 | 5.830,4 |
| Ocupados | 5.380,2 | 5.432,4 | 5.404,5 | 5.381,5 | 5.260,5 |
| Desocupados | 303,6 | 419,2 | 529,1 | 489,4 | 569,9 |
| Cesantes | 261,0 | 371,9 | 450,0 | 413,5 | 485,0 |
| Tasa de desocupación (%) | 5,3 | 7,2 | 8,9 | 8,3 | 9,8 |
| Tasa de cesantía (%) | 4,6 | 6,4 | 7,6 | 7,0 | 8,3 |

Fuente: Instituto Nacional de Estadísticas (INE).

Población y fuerza de trabajo en el gran Santiago

(Miles de personas)

| | 1998 (1) | 1999 (1) | 2000 (1) | Mar. 2000 | Mar. 2001 |
|--------------------------|----------|----------|----------|-----------|-----------|
| Población total | 5.508,7 | 5.627,3 | 5.748,4 | 5.702,5 | 5.825,3 |
| Fuerza de trabajo | 2.417,8 | 2.550,5 | 2.582,1 | 2.584,5 | 2.660,3 |
| Ocupados | 2.198,6 | 2.198,7 | 2.221,9 | 2.244,8 | 2.293,5 |
| Desocupados | 219,2 | 351,9 | 360,2 | 339,7 | 366,8 |
| Cesantes | 189,1 | 310,8 | 319,0 | 300,9 | 313,5 |
| Tasa de desocupación (%) | 9,1 | 13,8 | 13,9 | 13,1 | 13,8 |
| Tasa de cesantía (%) | 7,8 | 12,2 | 12,4 | 11,6 | 11,8 |

(1) Cifras correspondientes al promedio de las cuatro encuestas que se efectúan en los meses de marzo, junio, septiembre y diciembre de cada año.

Fuente: Departamento de Economía, Universidad de Chile.

Sistema de previsión

| | Dic. 1996 | Dic. 1997 | Dic. 1998 | Dic. 1999 | Dic. 2000 |
|-----------------------------------|-----------|-----------|-----------|-----------|-----------|
| Total de afiliados (Acumulado) | 5.571.842 | 5.780.400 | 5.966.143 | 6.105.731 | 6.280.191 |

| | Dic. 1996 | Dic. 1997 | Dic. 1998 | Dic. 1999 | Dic. 2000 |
|---|------------|------------|------------|------------|------------|
| Activos de los fondos de pensiones (1) (Millones de pesos) | 11.693.774 | 13.554.369 | 14.713.480 | 18.287.874 | 20.580.519 |

(1) Incluye títulos de la Tesorería General de la República, del Banco Central, depósitos a plazo de instituciones financieras, letras de crédito de valores del fondo de pensiones, necesario para el funcionamiento normal de éste.

Fuente: Superintendencia de Administradoras de Fondos de Pensiones.



Estadísticas Monetarias
y Financieras



Agregados monetarios privados

Promedios mensuales
 (Miles de millones de pesos)

| Periodo | E | C | M1 | M1A | M2A | M3 | M4 | M5 | M6 | M7 |
|-----------|----------|----------|----------|----------|-----------|-----------|-----------|-----------|-----------|-----------|
| 1996 Dic. | 1.203,82 | 748,16 | 2.278,27 | 2.588,96 | 10.582,61 | 12.265,91 | 19.131,00 | 19.131,00 | 22.317,89 | 22.864,64 |
| 1997 Dic. | 1.431,77 | 880,03 | 2.803,31 | 3.107,87 | 12.936,42 | 14.811,85 | 23.147,57 | 23.147,57 | 27.236,79 | 27.790,14 |
| 1998 Dic. | 1.483,32 | 852,92 | 2.530,29 | 2.851,40 | 14.501,04 | 16.368,09 | 24.501,09 | 24.501,09 | 28.788,53 | 29.879,62 |
| 1999 Dic. | 1.652,27 | 997,24 | 2.948,69 | 3.426,45 | 16.031,42 | 18.013,73 | 26.358,94 | 26.358,94 | 31.199,76 | 32.941,88 |
| 2000 Dic. | 1.682,74 | 1.001,20 | 3.047,24 | 3.518,10 | 17.374,28 | 19.523,51 | 28.796,98 | 28.796,98 | 34.015,45 | 36.112,70 |
| 2000 Ene. | 1.656,30 | 979,57 | 2.985,98 | 3.436,06 | 16.263,98 | 18.253,35 | 26.303,84 | 26.303,84 | 31.138,22 | 32.895,35 |
| Feb. | 1.600,45 | 960,86 | 2.918,39 | 3.356,75 | 15.960,69 | 17.968,83 | 26.370,73 | 26.370,73 | 31.163,91 | 32.935,83 |
| Mar. | 1.572,71 | 930,12 | 2.844,93 | 3.209,13 | 15.895,36 | 17.914,58 | 26.406,74 | 26.406,74 | 31.344,31 | 33.069,39 |
| Abr. | 1.528,89 | 919,09 | 2.840,64 | 3.172,37 | 16.110,76 | 18.145,13 | 26.825,93 | 26.825,93 | 31.762,10 | 33.433,77 |
| May. | 1.561,24 | 907,09 | 2.848,11 | 3.133,42 | 16.322,75 | 18.378,24 | 27.019,61 | 27.019,61 | 31.927,73 | 33.637,51 |
| Jun. | 1.543,60 | 924,64 | 2.858,55 | 3.155,82 | 16.465,82 | 18.558,25 | 27.348,68 | 27.348,68 | 32.357,90 | 34.076,00 |
| Jul. | 1.552,62 | 901,48 | 2.784,57 | 3.104,76 | 16.598,42 | 18.705,95 | 27.714,21 | 27.714,21 | 32.742,41 | 34.408,87 |
| Ago. | 1.496,08 | 880,49 | 2.770,99 | 3.104,51 | 16.435,25 | 18.551,15 | 27.814,64 | 27.814,64 | 32.898,92 | 34.590,81 |
| Sep. | 1.588,23 | 934,61 | 2.841,62 | 3.198,01 | 16.399,15 | 18.523,03 | 27.679,07 | 27.679,07 | 32.832,71 | 34.570,72 |
| Oct. | 1.551,10 | 904,10 | 2.771,38 | 3.142,59 | 16.586,28 | 18.722,10 | 27.898,38 | 27.898,38 | 33.022,17 | 34.798,77 |
| Nov. | 1.544,97 | 909,46 | 2.768,09 | 3.176,74 | 16.802,56 | 18.949,25 | 28.236,48 | 28.236,48 | 33.421,49 | 35.333,37 |
| Dic. | 1.682,74 | 1.001,20 | 3.047,24 | 3.518,10 | 17.374,28 | 19.523,51 | 28.796,98 | 28.796,98 | 34.015,45 | 36.112,70 |
| 2001 Ene. | 1.654,48 | 967,23 | 3.070,43 | 3.509,86 | 17.791,09 | 19.954,23 | 29.277,41 | 29.277,41 | 34.429,05 | 36.462,54 |
| Feb. | 1.672,56 | 980,84 | 3.040,62 | 3.470,65 | 17.528,71 | 19.701,10 | 29.190,43 | 29.190,43 | 34.393,26 | 36.281,22 |
| Mar. | 1.716,24 | 980,85 | 3.250,46 | 3.700,51 | 17.446,87 | 19.637,59 | 29.143,67 | 29.143,67 | 34.385,25 | 36.312,30 |
| Abr. | 1.646,55 | 978,75 | 3.263,81 | 3.704,08 | 17.826,71 | 20.028,71 | 29.548,72 | 29.548,72 | 34.648,43 | 36.675,72 |
| May. | 1.673,83 | 979,08 | 3.177,46 | 3.698,83 | 17.960,80 | 20.186,10 | 29.245,00 | 29.245,00 | 34.501,16 | 36.596,41 |
| Jun. | 1.677,49 | 985,99 | 3.287,11 | 3.719,52 | 18.037,16 | 20.298,22 | 29.558,68 | 29.558,68 | 34.905,54 | 37.032,22 |
| Jul. (*) | 1.649,87 | 977,23 | 3.255,11 | 3.831,69 | 18.243,43 | 20.519,16 | 30.031,54 | 30.031,54 | 35.402,25 | 37.696,95 |
| Ago. (*) | 1.643,18 | 966,66 | 3.129,89 | 3.656,06 | 18.032,56 | 20.314,00 | 30.023,99 | 30.023,99 | 35.474,66 | 38.020,53 |
| Sep. | | | | | | | | | | |
| Oct. | | | | | | | | | | |
| Nov. | | | | | | | | | | |
| Dic. | | | | | | | | | | |

Definiciones y simbología:

- E = Emisión: Incluye billetes, monedas y cheques emitidos por el Banco Central de Chile que se encuentran en libre circulación, más los depósitos del sistema financiero en el Banco Central.
- C = Circulante: Incluye billetes, monedas y cheques emitidos por el Banco Central de Chile que se encuentran en libre circulación, menos los saldos en caja del sistema financiero.
- M1 = C + D1 (D1: Cuentas corrientes del sector privado no financiero netas de canje).
- M1A = M1 + Dv (Dv: Depósitos a la vista distintos de cuentas corrientes) + Ahv (Ahv: Depósitos de ahorro a la vista).
- M2A = M1A + Dp (Dp: Depósitos a plazo del sector privado).
- M3 = M2A + Depósitos de ahorro a plazo incluidos los de la vivienda.
- M4 = M3 + Documentos del Banco Central de Chile en poder del público (sector privado no financiero).
- M5 = M4 + Pagarés de Tesorería en poder del público (sector privado no financiero).
- M6 = M5 + Letras de crédito en poder del público (sector privado no financiero).
- M7 = M6 + Depósitos en moneda extranjera del sector privado.
- (*) Información provisional sobre la base de antecedentes diarios proporcionados por el sistema financiero.

Gráfico I
Dinero privado
 (Variación porcentual de promedios mensuales en miles de millones de pesos)

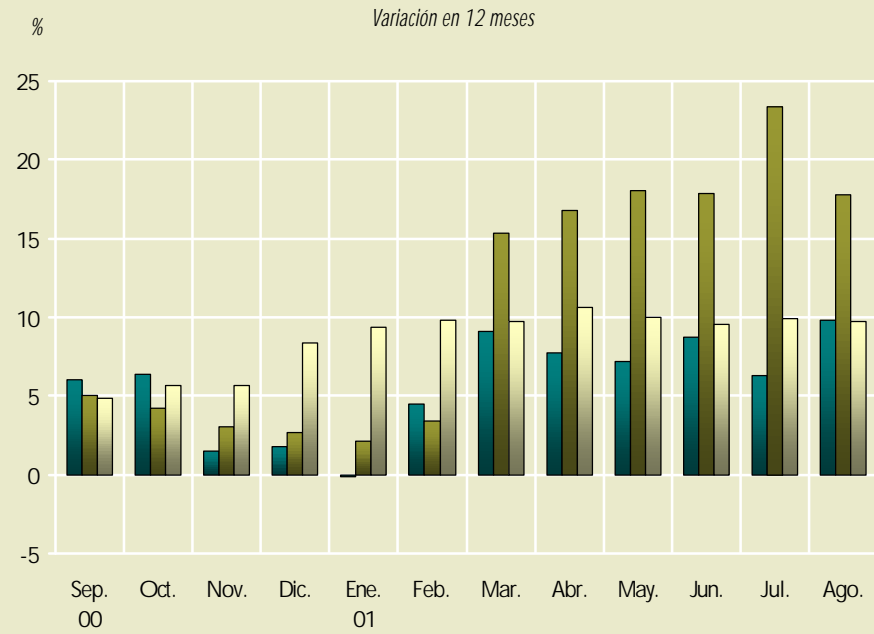

■ Emisión
 ■ M1A
 □ M2A

Dinero

(Saldos en millones de pesos)

| Periodo | Sector privado (1) | | | | | Sector público (2) | | | | | | |
|-----------|--------------------|-----------|-----------|------------|------------|---------------------|--------------|---------|---------------|------------------|------------------|---------|
| | C | D1A | M1A | Dp | M2A | Cuenta única fiscal | | | Otros | | Canje | Dg |
| | | | | | | Principal | Subsidiarias | Total | Banco Central | Sistema bancario | Sistema bancario | |
| 1996 Dic. | 857.262 | 2.002.305 | 2.859.567 | 7.954.347 | 10.813.914 | 49.472 | 364.048 | 413.520 | 92.669 | 166.904 | -57.532 | 615.561 |
| 1997 Dic. | 982.239 | 2.351.354 | 3.333.593 | 9.814.424 | 13.148.017 | 99.303 | 458.772 | 558.075 | 94.337 | 195.425 | -65.424 | 782.413 |
| 1998 Dic. | 973.301 | 2.175.667 | 3.148.968 | 11.690.860 | 14.839.828 | 76.916 | 416.080 | 492.996 | 97.034 | 192.951 | -86.593 | 696.388 |
| 1999 Dic. | 1.184.452 | 2.607.422 | 3.791.874 | 12.747.614 | 16.539.488 | 30.562 | 460.463 | 491.025 | 61.601 | 213.319 | -95.318 | 670.627 |
| 2000 Dic. | 1.126.698 | 3.018.717 | 4.145.415 | 13.861.074 | 18.006.489 | 9.761 | 468.894 | 478.655 | 22.480 | 219.817 | -61.034 | 659.918 |
| 2000 Ene. | 1.027.862 | 2.649.059 | 3.676.921 | 12.639.998 | 16.316.919 | 261.133 | 364.269 | 625.402 | 114.117 | 202.855 | -27.729 | 914.645 |
| Feb. | 990.682 | 2.542.805 | 3.533.487 | 12.534.525 | 16.068.012 | 93.540 | 335.978 | 429.518 | 122.565 | 199.274 | -64.160 | 687.197 |
| Mar. | 1.018.245 | 2.430.272 | 3.448.517 | 12.863.192 | 16.311.709 | 84.207 | 301.079 | 385.286 | 99.302 | 184.554 | -9.160 | 659.982 |
| Abr. | 1.022.123 | 2.526.105 | 3.548.228 | 13.027.777 | 16.576.005 | 66.033 | 309.524 | 375.557 | 142.956 | 195.131 | -51.212 | 662.432 |
| May. | 965.309 | 2.431.070 | 3.396.379 | 13.227.502 | 16.623.881 | 229.173 | 439.692 | 668.865 | 111.497 | 166.968 | -37.525 | 909.805 |
| Jun. | 1.005.280 | 2.406.690 | 3.411.970 | 13.357.428 | 16.769.398 | 82.991 | 360.681 | 443.672 | 114.661 | 232.487 | -42.447 | 748.373 |
| Jul. | 947.881 | 2.418.727 | 3.366.608 | 13.313.187 | 16.679.795 | 27.856 | 338.265 | 366.121 | 110.498 | 201.494 | -28.694 | 649.419 |
| Ago. | 930.159 | 2.393.174 | 3.323.333 | 13.172.717 | 16.496.050 | 85.832 | 322.839 | 408.671 | 110.861 | 196.586 | -26.772 | 689.346 |
| Sep. | 991.424 | 2.404.636 | 3.396.060 | 13.335.905 | 16.731.965 | 105.811 | 361.805 | 467.616 | 111.011 | 174.769 | -15.243 | 738.153 |
| Oct. | 963.647 | 2.349.502 | 3.313.149 | 13.578.214 | 16.891.363 | 74.677 | 356.763 | 431.440 | 129.416 | 198.786 | -29.086 | 730.556 |
| Nov. | 968.970 | 2.473.112 | 3.442.082 | 13.576.302 | 17.018.384 | 18.316 | 423.656 | 441.972 | 112.018 | 192.400 | -43.921 | 702.469 |
| Dic. | 1.126.698 | 3.018.717 | 4.145.415 | 13.861.074 | 18.006.489 | 9.761 | 468.894 | 478.655 | 22.480 | 219.817 | -61.034 | 659.918 |
| 2001 Ene. | 1.014.231 | 2.640.356 | 3.654.587 | 13.985.727 | 17.640.314 | 97.555 | 383.654 | 481.209 | 103.563 | 208.500 | -24.809 | 768.463 |
| Feb. | 1.016.628 | 2.689.226 | 3.705.854 | 13.830.107 | 17.535.961 | 72.531 | 382.652 | 455.183 | 104.642 | 221.356 | -40.416 | 740.765 |
| Mar. | 1.075.193 | 2.902.554 | 3.977.747 | 13.738.426 | 17.716.173 | 40.613 | 386.361 | 426.974 | 80.050 | 212.507 | -24.670 | 694.861 |
| Abr. | 1.047.237 | 3.015.877 | 4.063.114 | 13.962.142 | 18.025.256 | 184.517 | 379.203 | 563.720 | 118.724 | 225.306 | -38.685 | 869.065 |
| May. | 1.036.652 | 2.844.585 | 3.881.237 | 14.199.981 | 18.081.218 | 134.737 | 569.398 | 704.135 | 109.833 | 214.993 | -35.175 | 993.786 |
| Jun. | 1.084.368 | 3.094.603 | 4.178.971 | 14.084.770 | 18.263.741 | 67.855 | 426.209 | 494.064 | 111.626 | 199.784 | -46.615 | 758.859 |
| Jul. | | | | | | | | | | | | |
| Ago. | | | | | | | | | | | | |
| Sep. | | | | | | | | | | | | |
| Oct. | | | | | | | | | | | | |
| Nov. | | | | | | | | | | | | |
| Dic. | | | | | | | | | | | | |

Definiciones y simbología:

Circulante (C) = billetes, monedas y cheques emitidos por el Banco Central menos caja del sistema financiero.

Dinero giral del sector privado (D1) = Depósitos en cuentas corrientes bancarias del sector privado no financiero, netos de canje.

Dinero sector privado (M1) = Circulante más dinero giral del sector privado.

Depósitos a plazo del sector privado (Dp) = Depósitos a más de 30 días del sector privado, excluido ahorro a plazo.

Dinero giral del sector público (Dg) = Depósitos en cuentas corrientes del sector público, netos de canje de la Cuenta Única Fiscal.

Relaciones: $M1 = C + D1$; $M2 = M1 + Dp$.

(1) Corresponde al dinero privado medido con una metodología mejorada, en la que se corrigen problemas en la medición del canje. Para una mayor explicación véase el Boletín Mensual del Banco Central de marzo de 1994.

(2) Calculado con una metodología corregida, compatible con la usada para medir el dinero privado.

Activos y pasivos del Banco Central de Chile (1)

(Saldos en miles de millones de pesos)

| Periodo | Posición externa neta | | Crédito interno | | | | | Total | Pasivos monetarios | | |
|-----------|--------------------------|--------------|--------------------|-------------------------|----------------------|-----------|------------------|--------|--------------------|---------------------|--------|
| | Reservas internac. netas | Otros (neto) | Sector privado (2) | Gobierno general (neto) | Bancos y financieras | | Otros (neto) (3) | | Emisión | | Pagaré |
| | | | | | Documentos | Otros (2) | | | Circulante | Reservas monetarias | |
| 1996 Dic. | 6.576 | -20 | 1.728 | 1.925 | 67 | -716 | 616 | 10.176 | 857 | 354 | 8.965 |
| 1997 Dic. | 7.847 | 60 | 821 | 1.639 | 58 | -410 | 1.921 | 11.935 | 982 | 413 | 10.540 |
| 1998 Dic. | 7.576 | 49 | 829 | 1.719 | 49 | -613 | 1.806 | 11.416 | 973 | 423 | 10.018 |
| 1999 Dic. | 7.763 | 71 | 846 | 2.538 | 39 | -227 | 1.551 | 12.581 | 1.184 | 602 | 10.794 |
| 2000 Dic. | 8.442 | 144 | 860 | 3.155 | 29 | -199 | 1.434 | 13.865 | 1.127 | 587 | 12.151 |
| 2000 Ene. | 7.374 | 61 | 852 | 2.379 | 36 | 21 | 1.785 | 12.509 | 1.028 | 561 | 10.919 |
| Feb. | 7.217 | 48 | 858 | 2.181 | 36 | -28 | 2.109 | 12.422 | 991 | 556 | 10.875 |
| Mar. | 7.269 | 55 | 866 | 2.198 | 36 | 14 | 2.161 | 12.600 | 1.018 | 409 | 11.172 |
| Abr. | 7.393 | 76 | 862 | 2.249 | 34 | -5 | 2.098 | 12.706 | 1.022 | 472 | 11.212 |
| May. | 7.707 | 77 | 817 | 2.417 | 34 | -173 | 2.038 | 12.918 | 965 | 509 | 11.443 |
| Jun. | 7.862 | 98 | 822 | 2.460 | 34 | -77 | 1.796 | 12.995 | 1.005 | 490 | 11.499 |
| Jul. | 8.111 | 101 | 827 | 2.603 | 31 | -52 | 1.603 | 13.224 | 948 | 509 | 11.767 |
| Ago. | 8.087 | 109 | 832 | 2.744 | 31 | 0 | 1.520 | 13.324 | 930 | 561 | 11.833 |
| Sep. | 8.004 | 112 | 837 | 2.926 | 31 | 14 | 1.496 | 13.422 | 991 | 432 | 11.999 |
| Oct. | 8.157 | 120 | 824 | 2.964 | 29 | -57 | 1.521 | 13.558 | 964 | 625 | 11.969 |
| Nov. | 8.253 | 128 | 828 | 3.055 | 29 | 11 | 1.416 | 13.720 | 969 | 482 | 12.269 |
| Dic. | 8.442 | 144 | 860 | 3.155 | 29 | -199 | 1.434 | 13.865 | 1.127 | 587 | 12.151 |
| 2001 Ene. | 8.198 | 133 | 833 | 3.123 | 27 | 43 | 1.580 | 13.936 | 1.014 | 569 | 12.353 |
| Feb. | 8.237 | 127 | 835 | 3.162 | 27 | 78 | 1.537 | 14.003 | 1.017 | 675 | 12.312 |
| Mar. | 8.624 | 140 | 874 | 3.262 | 26 | 9 | 1.161 | 14.095 | 1.075 | 641 | 12.380 |
| Abr. | 8.596 | 146 | 812 | 3.443 | 24 | 67 | 1.035 | 14.124 | 1.047 | 555 | 12.521 |
| May. | 8.805 | 131 | 821 | 3.506 | 24 | 92 | 895 | 14.274 | 1.037 | 625 | 12.612 |
| Jun. | 8.958 | 123 | 827 | 3.643 | 24 | 45 | 725 | 14.344 | 1.084 | 592 | 12.668 |
| Jul. (4) | 9.616 | 103 | 831 | 3.954 | 21 | 9 | 5 | 14.540 | 1.018 | 622 | 12.900 |
| Ago. (4) | 9.698 | 102 | 834 | 4.041 | 21 | -95 | -76 | 14.524 | 1.065 | 581 | 12.878 |
| Sep. | | | | | | | | | | | |
| Oct. | | | | | | | | | | | |
| Nov. | | | | | | | | | | | |
| Dic. | | | | | | | | | | | |

(1) Los saldos en moneda extranjera han sido convertidos a moneda local usando el tipo de cambio observado.

(2) Créditos menos obligaciones no monetarias.

(3) Incluye: activos no financieros menos el patrimonio neto, más créditos menos obligaciones con empresas públicas, más otros activos menos pasivos sin clasificar.

(4) Cifras provisionales.

Activos y pasivos del sector bancario (Bancos comerciales; sociedades financieras y Banco Central) (1)
 (Saldos en miles de millones de pesos)

| Periodo | Posición externa neta | | Crédito interno | | | Total | Dinero y cuasidinero privado (M7) | | |
|-----------|--|--------------|--------------------|-------------------------|------------------|--------|-----------------------------------|-------------|--------------------------|
| | Reservas internacionales netas Banco Central | Otros (neto) | Sector privado (2) | Gobierno general (neto) | Otros (neto) (3) | | Dinero (M1A) | Cuasidinero | |
| | | | | | | | | Bancario | Documentos Banco Central |
| 1996 Dic. | 6.576 | -1.196 | 18.843 | 1.403 | -2.602 | 23.023 | 2.860 | 13.380 | 6.784 |
| 1997 Dic. | 7.847 | -269 | 21.034 | 1.063 | -1.868 | 27.807 | 3.334 | 16.361 | 8.112 |
| 1998 Dic. | 7.576 | 95 | 22.840 | 1.169 | -1.592 | 30.088 | 3.149 | 18.967 | 7.972 |
| 1999 Dic. | 7.763 | 2.077 | 24.243 | 1.745 | -2.628 | 33.200 | 3.792 | 21.338 | 8.070 |
| 2000 Dic. | 8.442 | 2.130 | 26.874 | 2.551 | -3.176 | 36.822 | 4.146 | 23.456 | 9.220 |
| 2000 Ene. | 7.374 | 2.066 | 24.528 | 1.585 | -2.452 | 33.101 | 3.677 | 21.282 | 8.142 |
| Feb. | 7.217 | 1.926 | 24.540 | 1.631 | -2.181 | 33.133 | 3.533 | 21.131 | 8.468 |
| Mar. | 7.269 | 1.727 | 24.831 | 1.539 | -1.881 | 33.485 | 3.449 | 21.547 | 8.489 |
| Abr. | 7.393 | 2.102 | 25.052 | 1.533 | -2.041 | 34.038 | 3.548 | 21.712 | 8.778 |
| May. | 7.707 | 2.116 | 25.097 | 1.457 | -2.375 | 34.003 | 3.396 | 22.004 | 8.602 |
| Jun. | 7.862 | 2.000 | 25.257 | 1.734 | -2.466 | 34.387 | 3.412 | 22.149 | 8.826 |
| Jul. | 8.111 | 1.865 | 25.415 | 2.070 | -2.868 | 34.592 | 3.367 | 22.124 | 9.101 |
| Ago. | 8.087 | 1.850 | 25.477 | 2.245 | -2.955 | 34.705 | 3.323 | 22.115 | 9.266 |
| Sep. | 8.004 | 1.898 | 25.627 | 2.372 | -3.069 | 34.832 | 3.396 | 22.377 | 9.058 |
| Oct. | 8.157 | 1.761 | 25.854 | 2.473 | -3.182 | 35.063 | 3.313 | 22.694 | 9.055 |
| Nov. | 8.253 | 1.910 | 26.309 | 2.509 | -3.199 | 35.782 | 3.442 | 22.982 | 9.358 |
| Dic. | 8.442 | 2.130 | 26.874 | 2.551 | -3.176 | 36.822 | 4.146 | 23.456 | 9.220 |
| 2001 Ene. | 8.198 | 1.891 | 26.773 | 2.420 | -3.118 | 36.164 | 3.655 | 23.224 | 9.285 |
| Feb. | 8.237 | 1.913 | 26.945 | 2.521 | -3.273 | 36.343 | 3.706 | 23.131 | 9.506 |
| Mar. | 8.624 | 2.001 | 27.177 | 2.616 | -3.550 | 36.868 | 3.978 | 23.144 | 9.746 |
| Abr. | 8.596 | 1.794 | 27.500 | 2.461 | -3.684 | 36.667 | 4.063 | 23.383 | 9.220 |
| May. | 8.805 | 1.517 | 27.690 | 2.568 | -3.790 | 36.790 | 3.881 | 23.848 | 9.061 |
| Jun. | 8.958 | 1.531 | 27.783 | 2.852 | -3.761 | 37.363 | 4.179 | 23.924 | 9.260 |
| Jul. (4) | 9.616 | 1.495 | 27.982 | 3.072 | -4.345 | 37.820 | 3.917 | 24.259 | 9.644 |
| Ago. | | | | | | | | | |
| Sep. | | | | | | | | | |
| Oct. | | | | | | | | | |
| Nov. | | | | | | | | | |
| Dic. | | | | | | | | | |

(1) Los saldos en moneda extranjera han sido convertidos a moneda local usando el tipo de cambio observado.

(2) Créditos menos obligaciones no monetarias.

(3) Incluye activos no financieros del Banco Central y del Banco del Estado, más créditos menos obligaciones con empresas públicas, menos el patrimonio neto, más activos menos pasivos interbancarios no consolidados, más otros activos menos pasivos sin clasificar.

(4) Cifras provisionales.

Activos y pasivos, otras corporaciones de depósito (bancos comerciales y sociedades financieras) (1)

(Saldos en miles de millones de pesos)

| Periodo | Posición externa neta | | Crédito interno | | | | | | Total | Pasivos | |
|-----------|-----------------------|-------------|--------------------|-------------------------|---------------------|--------------------------------|--------------|--------------------------------|--------|----------------------|------------------|
| | Corto plazo | Largo plazo | Sector privado (2) | Gobierno general (neto) | Banco Central | | | Depósitos vista privados (D1A) | | Cuasidinero bancario | |
| | | | | | Reservas monetarias | Pagarés con mercado secundario | Otros (neto) | | | | Otros (neto) (3) |
| 1996 Dic. | -694 | -507 | 17.116 | -583 | 369 | 2.181 | 296 | -2.727 | 15.449 | 2.002 | 13.447 |
| 1997 Dic. | 212 | -546 | 20.214 | -639 | 443 | 2.458 | 110 | -3.482 | 18.770 | 2.351 | 16.419 |
| 1998 Dic. | 325 | -280 | 22.011 | -703 | 423 | 2.046 | 751 | -3.383 | 21.191 | 2.176 | 19.015 |
| 1999 Dic. | 1.511 | 494 | 23.397 | -793 | 602 | 2.723 | 645 | -4.596 | 23.984 | 2.607 | 21.377 |
| 2000 Dic. | 1.158 | 828 | 26.014 | -604 | 644 | 2.931 | 645 | -5.114 | 26.504 | 3.019 | 23.485 |
| 2000 Ene. | 1.455 | 550 | 23.676 | -794 | 562 | 2.778 | 399 | -4.657 | 23.967 | 2.649 | 21.318 |
| Feb. | 1.365 | 512 | 23.681 | -550 | 556 | 2.407 | 393 | -4.655 | 23.710 | 2.543 | 21.167 |
| Mar. | 1.055 | 617 | 23.964 | -659 | 409 | 2.683 | 378 | -4.434 | 24.014 | 2.430 | 21.584 |
| Abr. | 1.437 | 589 | 24.190 | -716 | 481 | 2.434 | 382 | -4.526 | 24.272 | 2.526 | 21.746 |
| May. | 1.403 | 636 | 24.280 | -960 | 509 | 2.841 | 561 | -4.801 | 24.469 | 2.431 | 22.038 |
| Jun. | 1.243 | 659 | 24.435 | -726 | 507 | 2.674 | 405 | -4.607 | 24.590 | 2.407 | 22.183 |
| Jul. | 1.150 | 614 | 24.588 | -533 | 509 | 2.666 | 401 | -4.820 | 24.574 | 2.419 | 22.156 |
| Ago. | 1.082 | 659 | 24.645 | -499 | 561 | 2.567 | 397 | -4.872 | 24.540 | 2.393 | 22.147 |
| Sep. | 1.142 | 643 | 24.790 | -554 | 431 | 2.940 | 430 | -5.010 | 24.813 | 2.405 | 22.409 |
| Oct. | 1.044 | 597 | 25.030 | -491 | 625 | 2.914 | 389 | -5.036 | 25.073 | 2.350 | 22.723 |
| Nov. | 1.055 | 727 | 25.481 | -546 | 482 | 2.910 | 433 | -5.059 | 25.484 | 2.473 | 23.011 |
| Dic. | 1.158 | 828 | 26.014 | -604 | 644 | 2.931 | 645 | -5.114 | 26.504 | 3.019 | 23.485 |
| 2001 Ene. | 992 | 766 | 25.940 | -702 | 569 | 3.068 | 475 | -5.216 | 25.891 | 2.640 | 23.251 |
| Feb. | 976 | 810 | 26.110 | -641 | 675 | 2.805 | 457 | -5.345 | 25.847 | 2.689 | 23.158 |
| Mar. | 1.067 | 795 | 26.304 | -646 | 641 | 2.634 | 457 | -5.177 | 26.073 | 2.903 | 23.171 |
| Abr. | 1.049 | 598 | 26.687 | -982 | 559 | 3.301 | 404 | -5.194 | 26.423 | 3.016 | 23.407 |
| May. | 939 | 447 | 26.870 | -938 | 625 | 3.552 | 441 | -5.218 | 26.717 | 2.845 | 23.872 |
| Jun. | 839 | 569 | 26.957 | -791 | 592 | 3.408 | 554 | -5.085 | 27.043 | 3.095 | 23.948 |
| Jul. (4) | 894 | 498 | 27.151 | -881 | 621 | 3.256 | 638 | -4.997 | 27.179 | 2.899 | 24.280 |
| Ago. | | | | | | | | | | | |
| Sep. | | | | | | | | | | | |
| Oct. | | | | | | | | | | | |
| Nov. | | | | | | | | | | | |
| Dic. | | | | | | | | | | | |

(1) Los saldos en moneda extranjera han sido convertidos a moneda local usando el tipo de cambio observado.

(2) Créditos menos obligaciones no monetarias

(3) Incluye activos no financieros del Banco del Estado, más créditos menos obligaciones con empresas públicas, menos el patrimonio neto, más activos menos pasivos interbancarios no consolidados, más otros activos menos pasivos sin clasificar.

(4) Cifras provisionales.

Multiplicadores monetarios ampliados

| Periodo | $\mu 1A$ | $\mu 2A$ | c' | r | $d'2$ | $d'g$ | $d'p$ |
|-----------|----------|----------|-------|-------|-------|-------|-------|
| 1996 Dic. | 2,361 | 8,928 | 0,300 | 0,026 | 3,910 | 0,215 | 2,782 |
| 1997 Dic. | 2,389 | 9,424 | 0,295 | 0,027 | 3,704 | 0,235 | 2,944 |
| 1998 Dic. | 2,254 | 10,624 | 0,309 | 0,024 | 4,739 | 0,221 | 3,713 |
| 1999 Dic. | 2,122 | 9,256 | 0,312 | 0,032 | 4,144 | 0,177 | 3,362 |
| 2000 Dic. | 2,419 | 10,509 | 0,272 | 0,027 | 4,273 | 0,159 | 3,344 |
| 2000 Ene. | 2,314 | 10,267 | 0,280 | 0,028 | 4,456 | 0,249 | 3,438 |
| Feb. | 2,285 | 10,390 | 0,280 | 0,029 | 4,486 | 0,194 | 3,547 |
| Mar. | 2,415 | 11,425 | 0,295 | 0,021 | 4,745 | 0,191 | 3,730 |
| Abr. | 2,376 | 11,098 | 0,288 | 0,024 | 4,709 | 0,187 | 3,672 |
| May. | 2,304 | 11,275 | 0,284 | 0,025 | 5,002 | 0,268 | 3,895 |
| Jun. | 2,282 | 11,216 | 0,295 | 0,024 | 4,978 | 0,219 | 3,915 |
| Jul. | 2,310 | 11,446 | 0,282 | 0,025 | 5,145 | 0,193 | 3,954 |
| Ago. | 2,229 | 11,063 | 0,280 | 0,028 | 5,149 | 0,207 | 3,964 |
| Sep. | 2,387 | 11,759 | 0,292 | 0,021 | 5,033 | 0,217 | 3,927 |
| Oct. | 2,085 | 10,632 | 0,291 | 0,031 | 5,178 | 0,221 | 4,098 |
| Nov. | 2,372 | 11,727 | 0,282 | 0,023 | 5,065 | 0,204 | 3,944 |
| Dic. | 2,419 | 10,509 | 0,272 | 0,027 | 4,273 | 0,159 | 3,344 |
| 2001 Ene. | 2,308 | 11,142 | 0,278 | 0,027 | 4,920 | 0,210 | 3,827 |
| Feb. | 2,191 | 10,368 | 0,274 | 0,031 | 4,865 | 0,200 | 3,732 |
| Mar. | 2,318 | 10,326 | 0,270 | 0,030 | 4,408 | 0,175 | 3,454 |
| Abr. | 2,536 | 11,250 | 0,258 | 0,025 | 4,502 | 0,214 | 3,436 |
| May. | 2,336 | 10,885 | 0,267 | 0,028 | 4,791 | 0,256 | 3,659 |
| Jun. | 2,493 | 10,894 | 0,259 | 0,026 | 4,473 | 0,182 | 3,370 |
| Jul. | | | | | | | |
| Ago. | | | | | | | |
| Sep. | | | | | | | |
| Oct. | | | | | | | |
| Nov. | | | | | | | |
| Dic. | | | | | | | |

Relaciones : $\mu 1A = \frac{M1A}{E}$

$\mu 2A = \frac{M2A}{E}$

Sistema financiero: Colocaciones en moneda nacional

(Saldos en millones de pesos)

| Periodo | Efectivas | | Hipotecarias | Documentos venc. adquiridos a inst. en liquidación | Subtotal | Contingentes | Operación con pacto de recompra | Total |
|-----------|-----------------|--------------------|--------------|--|------------|--------------|---------------------------------------|------------|
| | Hasta un año | A más de un año | | | | | | |
| 1996 Dic. | 6.803.403 | 4.656.781 | 3.677.474 | - | 15.137.658 | 680.466 | 106.296 | 15.924.420 |
| 1997 Dic. | 8.057.498 | 5.824.866 | 4.489.980 | - | 18.372.344 | 791.519 | 255.287 | 19.419.150 |
| 1998 Dic. | 9.064.865 | 6.526.304 | 4.757.708 | - | 20.348.877 | 697.191 | 118.067 | 21.164.135 |
| 1999 Dic. | 8.530.188 | 7.272.315 | 5.116.680 | - | 20.919.183 | 669.383 | 175.119 | 21.763.685 |
| 2000 Dic. | 8.888.792 | 8.411.140 | 5.499.706 | - | 22.799.638 | 722.487 | 123.967 | 23.646.092 |
| 2000 Ene. | 8.542.022 | 7.359.939 | 5.144.520 | - | 21.046.481 | 662.094 | 79.427 | 21.788.002 |
| Feb. | 8.526.710 | 7.385.051 | 5.163.484 | - | 21.075.245 | 647.380 | 47.650 | 21.770.275 |
| Mar. | 8.612.255 | 7.489.584 | 5.199.014 | - | 21.300.853 | 647.966 | 160.619 | 22.109.438 |
| Abr. | 8.688.411 | 7.564.263 | 5.231.179 | - | 21.483.853 | 649.844 | 177.188 | 22.310.885 |
| May. | 8.578.237 | 7.601.148 | 5.281.661 | - | 21.461.046 | 652.449 | 116.095 | 22.229.590 |
| Jun. | 8.552.387 | 7.646.886 | 5.315.722 | - | 21.514.995 | 651.620 | 191.536 | 22.358.151 |
| Jul. | 8.398.339 | 7.731.544 | 5.332.219 | - | 21.462.102 | 696.800 | 68.941 | 22.227.843 |
| Ago. | 8.500.580 | 7.759.946 | 5.354.503 | - | 21.615.029 | 672.509 | 91.504 | 22.379.042 |
| Sep. | 8.350.997 | 7.891.599 | 5.378.742 | - | 21.621.338 | 682.498 | 120.999 | 22.424.835 |
| Oct. | 8.575.783 | 7.990.369 | 5.417.983 | - | 21.984.135 | 681.497 | 100.618 | 22.766.250 |
| Nov. | 8.595.103 | 8.158.902 | 5.476.125 | - | 22.230.130 | 706.342 | 53.251 | 22.989.723 |
| Dic. | 8.888.792 | 8.411.140 | 5.499.706 | - | 22.799.638 | 722.487 | 123.967 | 23.646.092 |
| 2001 Ene. | 8.705.631 | 8.456.142 | 5.520.084 | - | 22.681.857 | 704.874 | 96.090 | 23.482.821 |
| Feb. | 8.744.223 | 8.441.614 | 5.543.269 | - | 22.729.106 | 701.359 | 78.970 | 23.509.435 |
| Mar. | 8.549.597 | 8.509.032 | 5.564.878 | - | 22.623.507 | 665.563 | 163.419 | 23.452.489 |
| Abr. | 8.850.667 | 8.587.913 | 5.591.137 | - | 23.029.717 | 654.411 | 176.486 | 23.860.614 |
| May. | 8.843.149 | 8.629.076 | 5.655.899 | - | 23.128.124 | 652.035 | 65.302 | 23.845.461 |
| Jun. | 8.754.988 | 8.704.808 | 5.761.872 | - | 23.221.668 | 693.485 | 141.516 | 24.056.669 |
| Jul. | | | | | | | | |
| Ago. | | | | | | | | |
| Sep. | | | | | | | | |
| Oct. | | | | | | | | |
| Nov. | | | | | | | | |
| Dic. | | | | | | | | |

Sistema financiero: Colocaciones efectivas por sectores

| Periodo | | Moneda nacional (Saldos en millones de pesos) | | | | | Total |
|---------|------|--|----------------|-------------------|------------------------|--------------|------------|
| | | Sector no financiero | | Sector financiero | | | |
| | | Sector privado | Sector público | Sistema bancario | Sociedades financieras | Del exterior | |
| 1996 | Dic. | 10.848.435 | 34.268 | 574.636 | 152 | 2.694 | 11.460.185 |
| 1997 | Dic. | 13.130.674 | 42.087 | 705.677 | 2.636 | 1.286 | 13.882.360 |
| 1998 | Dic. | 14.643.912 | 68.750 | 861.312 | 10.229 | 6.970 | 15.591.173 |
| 1999 | Dic. | 14.926.402 | 97.145 | 770.056 | 5.262 | 3.642 | 15.802.507 |
| 2000 | Dic. | 16.475.625 | 48.402 | 765.345 | 2.509 | 8.046 | 17.299.927 |
| 2001 | Ene. | 16.387.153 | 46.386 | 708.716 | 3.986 | 15.541 | 17.161.782 |
| | Feb. | 16.363.117 | 83.346 | 720.074 | 2.051 | 17.254 | 17.185.842 |
| | Mar. | 16.327.590 | 61.103 | 653.395 | 2 | 16.534 | 17.058.624 |
| | Abr. | 16.536.528 | 89.504 | 743.062 | 2 | 69.491 | 17.438.587 |
| | May. | 16.534.275 | 99.384 | 779.572 | 4 | 59.000 | 17.472.235 |
| | Jun. | 16.455.966 | 102.199 | 816.373 | 4.642 | 80.619 | 17.459.799 |
| | Jul. | | | | | | |
| | Ago. | | | | | | |
| | Sep. | | | | | | |
| | Oct. | | | | | | |
| | Nov. | | | | | | |
| | Dic. | | | | | | |

Sistema financiero: Colocaciones efectivas por región en moneda nacional (1)

(Saldos en millones de pesos)

| Región | Dic. 1995 | Dic. 1996 | Dic. 1997 | Dic. 1998 | Dic. 1999 | Nov. 2000 |
|--------|------------|------------|------------|------------|------------|------------|
| I | 167.339 | 224.371 | 276.100 | 328.025 | 336.583 | 345.136 |
| II | 218.772 | 311.479 | 383.072 | 430.790 | 432.952 | 435.613 |
| III | 83.550 | 104.267 | 115.909 | 116.650 | 119.690 | 125.184 |
| IV | 173.249 | 240.030 | 293.685 | 327.243 | 334.970 | 364.888 |
| V | 588.331 | 769.272 | 929.569 | 1.058.577 | 1.024.697 | 1.052.435 |
| R.M. | 9.409.617 | 11.229.842 | 13.719.522 | 15.276.696 | 15.841.761 | 16.977.363 |
| VI | 203.250 | 275.281 | 318.358 | 329.738 | 349.315 | 369.598 |
| VII | 246.294 | 304.909 | 365.349 | 387.033 | 408.424 | 443.937 |
| VIII | 566.576 | 716.127 | 861.710 | 925.681 | 913.190 | 940.314 |
| IX | 260.663 | 343.024 | 392.661 | 408.503 | 415.882 | 435.645 |
| X | 361.067 | 457.570 | 514.206 | 550.599 | 535.085 | 529.598 |
| XI | 39.361 | 47.724 | 56.480 | 59.724 | 60.533 | 59.557 |
| XII | 93.337 | 113.762 | 145.723 | 149.618 | 146.101 | 150.862 |
| Total | 12.411.406 | 15.137.658 | 18.372.344 | 20.348.877 | 20.919.183 | 22.230.130 |

(1) Incluye colocaciones efectivas en letras de crédito y vencidas.

R.M.S. = Región Metropolitana de Santiago.

Fuente: Superintendencia de Bancos e Instituciones Financieras.

| Moneda extranjera (SalDOS en millones de dólares) | | | | | | | Total | Periodo | |
|--|----------------|-------------------|------------------------|--------------|--------------------------------|-------|-------|---------|--|
| Sector no financiero | | Sector financiero | | | | | | | |
| Sector privado | Sector público | Sistema bancario | Sociedades financieras | Del exterior | Con recursos del Banco Central | | | | |
| 4.334 | 23 | 21 | - | 245 | - | 4.624 | Dic. | 1996 | |
| 4.461 | 17 | 19 | - | 278 | - | 4.775 | Dic. | 1997 | |
| 4.297 | 54 | 6 | - | 378 | - | 4.735 | Dic. | 1998 | |
| 3.534 | 197 | 11 | - | 872 | - | 4.613 | Dic. | 1999 | |
| 3.942 | 102 | 6 | - | 954 | - | 5.004 | Dic. | 2000 | |
| 3.990 | 140 | 3 | - | 906 | - | 5.038 | Ene. | 2001 | |
| 4.165 | 125 | 6 | - | 861 | - | 5.158 | Feb. | | |
| 4.325 | 122 | 2 | - | 911 | - | 5.360 | Mar. | | |
| 4.360 | 146 | 2 | - | 1.001 | - | 5.509 | Abr. | | |
| 4.448 | 178 | 10 | - | 1.037 | - | 5.672 | May. | | |
| 4.500 | 181 | 29 | - | 1.037 | - | 5.748 | Jun. | | |
| | | | | | | | Jul. | | |
| | | | | | | | Ago. | | |
| | | | | | | | Sep. | | |
| | | | | | | | Oct. | | |
| | | | | | | | Nov. | | |
| | | | | | | | Dic. | | |

| Dic. 2000 | Ene. 2001 | Feb. 2001 | Mar. 2001 | Abr. 2001 | May. 2001 | Jun. 2001 | Región |
|------------|------------|------------|------------|------------|------------|------------|--------|
| 343.895 | 342.900 | 347.238 | 348.343 | 350.350 | 351.888 | 351.712 | I |
| 438.677 | 437.765 | 437.154 | 437.452 | 443.011 | 443.662 | 443.516 | II |
| 123.685 | 124.331 | 123.945 | 124.914 | 124.425 | 127.296 | 128.691 | III |
| 370.583 | 370.194 | 367.060 | 369.039 | 371.252 | 365.002 | 367.501 | IV |
| 1.023.142 | 1.037.139 | 1.039.951 | 1.046.576 | 1.053.427 | 1.058.456 | 1.062.681 | V |
| 17.556.714 | 17.424.958 | 17.473.094 | 17.341.586 | 17.725.098 | 17.812.039 | 17.894.549 | R.M. |
| 369.826 | 371.543 | 371.412 | 372.637 | 376.689 | 374.979 | 373.928 | VI |
| 448.191 | 451.093 | 451.884 | 455.267 | 454.819 | 455.767 | 455.799 | VII |
| 936.804 | 935.457 | 934.317 | 938.231 | 936.830 | 944.046 | 952.301 | VIII |
| 442.139 | 440.450 | 438.488 | 438.507 | 438.997 | 438.846 | 439.794 | IX |
| 536.000 | 535.643 | 535.175 | 541.497 | 544.941 | 545.334 | 538.529 | X |
| 59.103 | 59.620 | 59.505 | 59.591 | 59.959 | 59.995 | 59.972 | XI |
| 150.878 | 150.764 | 149.883 | 149.867 | 149.919 | 150.814 | 152.695 | XII |
| 22.799.637 | 22.681.857 | 22.729.106 | 22.623.507 | 23.029.717 | 23.128.124 | 23.221.668 | Total |

Sistema financiero: Colocaciones en moneda extranjera

(Saldos en millones de dólares)

| Periodo | Efectivas | | Subtotal | Contingentes | Total |
|-----------|--------------|-----------------|----------|--------------|-------|
| | Hasta un año | A más de un año | | | |
| 1996 Dic. | 4.274 | 350 | 4.624 | 1.911 | 6.535 |
| 1997 Dic. | 4.223 | 552 | 4.775 | 2.451 | 7.226 |
| 1998 Dic. | 3.991 | 744 | 4.735 | 2.198 | 6.933 |
| 1999 Dic. | 3.656 | 956 | 4.613 | 2.155 | 6.767 |
| 2000 Dic. | 4.031 | 973 | 5.004 | 1.732 | 6.735 |
| 2000 Ene. | 3.758 | 974 | 4.732 | 2.044 | 6.776 |
| Feb. | 3.788 | 964 | 4.753 | 2.023 | 6.776 |
| Mar. | 3.631 | 1.222 | 4.853 | 1.996 | 6.849 |
| Abr. | 3.951 | 993 | 4.944 | 2.010 | 6.954 |
| May. | 4.031 | 972 | 5.002 | 1.997 | 7.000 |
| Jun. | 4.090 | 957 | 5.047 | 1.989 | 7.036 |
| Jul. | 4.199 | 944 | 5.143 | 1.911 | 7.054 |
| Ago. | 4.103 | 955 | 5.058 | 1.839 | 6.897 |
| Sep. | 4.195 | 929 | 5.124 | 1.836 | 6.960 |
| Oct. | 4.262 | 953 | 5.215 | 1.799 | 7.014 |
| Nov. | 4.232 | 933 | 5.165 | 1.779 | 6.944 |
| Dic. | 4.031 | 973 | 5.004 | 1.732 | 6.735 |
| 2001 Ene. | 4.101 | 937 | 5.038 | 1.674 | 6.711 |
| Feb. | 4.220 | 938 | 5.158 | 1.641 | 6.798 |
| Mar. | 4.402 | 958 | 5.360 | 1.635 | 6.994 |
| Abr. | 4.467 | 1.042 | 5.509 | 1.664 | 7.173 |
| May. | 4.565 | 1.107 | 5.672 | 1.755 | 7.427 |
| Jun. | 4.542 | 1.206 | 5.748 | 1.789 | 7.537 |
| Jul. | | | | | |
| Ago. | | | | | |
| Sep. | | | | | |
| Oct. | | | | | |
| Nov. | | | | | |
| Dic. | | | | | |

Sistema financiero: Colocaciones efectivas por institución en moneda nacional

(Saldos en millones de pesos)

| Institución | 1996 | 1997 | 1998 | 1999 | 2000 | 2001 | | | |
|----------------------------|------------|------------|------------|------------|------------|------------|------------|------------|------------|
| | Diciembre | Diciembre | Diciembre | Diciembre | Diciembre | Marzo | Abril | Mayo | Junio |
| Bancos nacionales | 11.325.680 | 13.835.485 | 15.370.538 | 16.101.096 | 17.517.105 | 17.683.810 | 17.935.726 | 18.030.023 | 17.978.353 |
| BHIF | 711.083 | 866.469 | 978.480 | 1.082.340 | 1.313.709 | 1.279.234 | 1.316.166 | 1.303.419 | 1.321.003 |
| Bice | 257.433 | 345.539 | 386.060 | 428.797 | 487.559 | 490.296 | 478.959 | 477.876 | 480.375 |
| Corpbanca | 397.528 | 622.771 | 699.705 | 849.366 | 915.254 | 963.070 | 974.108 | 978.689 | 970.862 |
| Crédito e Inversiones | 1.033.164 | 1.293.270 | 1.548.631 | 1.612.044 | 1.769.565 | 1.783.853 | 1.793.603 | 1.861.072 | 1.868.420 |
| De A. Edwards | 1.090.044 | 1.413.616 | 1.622.875 | 1.712.966 | 1.843.891 | 1.816.102 | 1.840.141 | 1.888.548 | 1.824.585 |
| De Chile | 1.673.274 | 1.999.382 | 2.200.296 | 2.351.705 | 2.704.887 | 2.774.255 | 2.833.492 | 2.838.024 | 2.799.001 |
| De Santiago | 1.446.244 | 3.063.621 | 3.328.766 | 3.300.062 | 3.592.478 | 3.627.892 | 3.675.093 | 3.669.119 | 3.688.840 |
| Del Desarrollo | 656.108 | 777.296 | 853.049 | 907.801 | 877.009 | 889.582 | 890.722 | 889.376 | 889.434 |
| Del Pacífico | - | - | - | - | - | - | - | - | - |
| Internacional | 94.240 | 101.909 | 103.289 | 103.209 | 109.191 | 104.286 | 101.219 | 104.109 | 101.970 |
| O'Higgins | 1.120.322 | - | - | - | - | - | - | - | - |
| Osorno y La Unión | - | - | - | - | - | - | - | - | - |
| Sud Americano | 789.347 | 942.159 | 868.060 | 782.808 | 769.614 | 783.472 | 803.917 | 779.369 | 768.163 |
| Subtotal | 9.268.787 | 11.426.032 | 12.589.211 | 13.131.098 | 14.383.157 | 14.512.042 | 14.707.420 | 14.789.601 | 14.712.653 |
| Del Estado de Chile | 2.056.893 | 2.409.453 | 2.781.327 | 2.969.998 | 3.133.948 | 3.171.768 | 3.228.306 | 3.240.422 | 3.265.700 |
| Bancos extranjeros | 3.209.969 | 3.782.067 | 4.217.509 | 4.462.752 | 4.971.741 | 4.695.725 | 4.822.174 | 4.851.704 | 5.003.895 |
| ABN Tanner Bank | 77.068 | 113.674 | 143.522 | 155.636 | 191.918 | 181.898 | 183.274 | 189.721 | 205.442 |
| American Express | 9.481 | 13.680 | 23.682 | 20.316 | 31.133 | 30.479 | 34.121 | 36.082 | 25.652 |
| Banesto Chile Bank | - | - | - | - | - | - | - | - | - |
| Boston | 182.005 | 200.506 | 238.034 | 306.253 | 407.421 | 395.092 | 402.754 | 408.732 | 431.030 |
| Centrohispano | - | - | - | - | - | - | - | - | - |
| Chase Manhattan | 57.275 | 57.515 | 8.290 | 19.680 | 123.780 | 39.517 | 36.002 | 48.734 | 126.322 |
| Chemical Bank | - | - | - | - | - | - | - | - | - |
| Chicago Continental | - | - | - | - | - | - | - | - | - |
| Citibank N.A. | 451.343 | 598.028 | 782.709 | 916.843 | 931.166 | 916.073 | 932.844 | 929.789 | 931.993 |
| Deutsche Bank (Chile) S.A. | - | - | - | - | 17.108 | 0 | 25.193 | 23.019 | 34.208 |
| Do Brasil | 45.959 | 21.936 | 28.394 | 26.766 | 20.643 | 18.852 | 15.916 | 15.721 | 14.943 |
| Do Estado de Sao Paulo | 21.699 | 1.403 | 1.007 | 536 | 685 | 287 | 71 | 12 | 0 |
| Dresdner B.N. y P. (1) | 2.848 | 61.113 | 74.050 | 90.742 | 93.933 | 89.030 | 90.830 | 87.160 | 85.038 |
| Exterior | 26.247 | 16.397 | 13.098 | 17.521 | - | - | - | - | - |
| Falabella (2) | 129 | - | - | 8.854 | 21.450 | 24.050 | 24.705 | 27.227 | 31.131 |
| Hong Kong (3) | 40.951 | 58.541 | 48.218 | 41.071 | 40.151 | 36.999 | 37.144 | 36.397 | 53.222 |
| Nación Argentina | 9.349 | 10.179 | 11.141 | 7.779 | 8.834 | 7.812 | 7.747 | 6.617 | 6.673 |
| Of America | 3.759 | 6.118 | 4.313 | 10 | 66.788 | 29.793 | 41.280 | 14.796 | 1.811 |
| Real S.A. | 18.868 | 21.375 | 18.462 | - | - | - | - | - | - |
| Santander | 1.970.097 | 2.211.272 | 2.370.224 | 2.367.272 | 2.397.216 | 2.315.053 | 2.375.882 | 2.404.692 | 2.435.054 |
| Security | 249.721 | 344.235 | 401.674 | 437.545 | 560.374 | 555.314 | 558.913 | 563.650 | 564.350 |
| Sudameris | 39.596 | 39.607 | 40.948 | 41.918 | 52.958 | 49.862 | 50.022 | 52.306 | 51.824 |
| Tokyo | 3.574 | 6.488 | 9.743 | 4.010 | 6.183 | 5.614 | 5.476 | 7.049 | 5.202 |
| Instituciones financieras | 602.009 | 754.792 | 760.830 | 355.335 | 310.791 | 243.972 | 271.817 | 246.397 | 239.420 |
| Atlas | 224.576 | 251.696 | 231.454 | - | - | - | - | - | - |
| Condell | 121.147 | 177.204 | 182.745 | - | - | - | - | - | - |
| Conosur | 256.286 | 325.892 | 346.631 | 355.335 | 310.791 | 243.972 | 271.817 | 246.397 | 239.420 |
| Fusa | - | - | - | - | - | - | - | - | - |
| Total sistema financiero | 15.137.658 | 18.372.344 | 20.348.877 | 20.919.183 | 22.799.637 | 22.623.507 | 23.029.717 | 23.128.124 | 23.221.668 |

(1) Desde mayo de 1996 el Banco Credit Lyonnais, se denomina Dresdner B.N. y P.

(2) A contar del 14 de agosto de 1998, este nombre reemplazó al del ING Bank Chile S.A.

(3) Desde marzo del 2000, el Banco Republic se denomina Hong Kong Shanghai Bank Corporation USA.

Sistema financiero: Colocaciones efectivas por región, en moneda extranjera
 (Saldo en millones de dólares)

| Región | 1996 | 1997 | 1998 | 1999 | 2000 | 2001 | | | |
|--------|-----------|-----------|-----------|-----------|-----------|---------|---------|---------|---------|
| | Diciembre | Diciembre | Diciembre | Diciembre | Diciembre | Marzo | Abril | Mayo | Junio |
| I | 111,1 | 114,4 | 91,4 | 52,3 | 23,1 | 18,9 | 19,3 | 17,7 | 16,9 |
| II | 15,0 | 6,5 | 10,2 | 6,6 | 7,4 | 10,8 | 11,3 | 12,2 | 12,4 |
| III | 17,6 | 28,7 | 27,9 | 34,5 | 34,8 | 35,9 | 38,0 | 44,4 | 46,6 |
| IV | 42,7 | 46,3 | 45,4 | 45,4 | 43,5 | 45,8 | 43,4 | 41,6 | 37,4 |
| V | 155,1 | 103,8 | 103,4 | 98,7 | 108,6 | 106,3 | 107,1 | 96,1 | 97,1 |
| R.M. | 3.919,9 | 4.114,8 | 4.136,2 | 4.081,2 | 4.464,0 | 4.801,7 | 4.946,7 | 5.115,9 | 5.207,3 |
| VI | 29,2 | 45,1 | 45,1 | 43,8 | 35,3 | 36,7 | 38,4 | 39,3 | 38,7 |
| VII | 50,8 | 59,4 | 53,4 | 43,1 | 33,2 | 38,5 | 38,2 | 38,3 | 35,7 |
| VIII | 151,3 | 126,8 | 121,2 | 116,6 | 132,4 | 142,8 | 142,3 | 136,2 | 126,6 |
| IX | 21,0 | 24,8 | 21,0 | 16,1 | 15,2 | 14,5 | 15,3 | 15,4 | 13,9 |
| X | 74,7 | 68,4 | 46,5 | 50,0 | 82,9 | 83,5 | 84,9 | 91,2 | 91,6 |
| XI | 3,3 | 4,1 | 3,5 | 1,6 | 2,0 | 0,1 | 0,1 | 0,1 | 0,3 |
| XII | 32,1 | 32,0 | 29,6 | 22,9 | 21,3 | 24,1 | 23,6 | 23,3 | 23,0 |
| Total | 4.623,8 | 4.775,1 | 4.734,8 | 4.612,8 | 5.003,6 | 5.359,6 | 5.508,6 | 5.671,8 | 5.747,5 |

Sistema financiero: Colocaciones efectivas por institución en moneda extranjera

(Saldos en millones de dólares)

| Institución | 1996 | 1997 | 1998 | 1999 | 2000 | 2001 | | | | |
|----------------------------|-----------|-----------|-----------|-----------|-----------|---------|---------|---------|---------|---------|
| | Diciembre | Diciembre | Diciembre | Diciembre | Diciembre | Febrero | Marzo | Abril | Mayo | Junio |
| Bancos nacionales | 3.314,4 | 3.496,7 | 3.487,5 | 3.155,0 | 3.516,2 | 3.707,9 | 3.901,9 | 4.034,2 | 4.182,2 | 4.207,9 |
| BHIF | 323,0 | 352,0 | 274,4 | 270,8 | 303,4 | 305,1 | 353,9 | 395,0 | 395,2 | 389,2 |
| Bice | 169,8 | 180,1 | 154,5 | 150,6 | 180,1 | 175,8 | 179,6 | 184,2 | 181,9 | 173,8 |
| Corpbanca | 135,5 | 182,6 | 178,9 | 161,7 | 209,3 | 215,1 | 217,2 | 215,1 | 215,3 | 231,7 |
| Crédito e Inversiones | 446,3 | 481,9 | 488,1 | 432,8 | 484,6 | 525,1 | 560,1 | 546,9 | 572,2 | 553,8 |
| De A. Edwards | 265,7 | 282,3 | 271,8 | 227,4 | 435,4 | 457,8 | 482,7 | 524,6 | 546,5 | 558,0 |
| De Chile | 607,8 | 648,2 | 612,6 | 609,9 | 611,5 | 612,2 | 605,4 | 578,9 | 627,1 | 612,8 |
| De Santiago | 334,2 | 642,5 | 809,2 | 723,9 | 783,0 | 852,1 | 893,6 | 922,2 | 981,8 | 993,2 |
| Del Desarrollo | 35,6 | 53,2 | 89,7 | 84,8 | 66,6 | 76,7 | 77,4 | 75,0 | 68,4 | 83,1 |
| Del Pacífico | - | - | - | - | - | - | - | - | - | - |
| Internacional | 40,8 | 42,2 | 28,5 | 26,0 | 21,4 | 19,6 | 18,4 | 19,2 | 18,2 | 17,6 |
| O'Higgins | 378,4 | - | - | - | - | - | - | - | - | - |
| Osorno y La Unión | - | - | - | - | - | - | - | - | - | - |
| Sud Americano | 361,2 | 335,9 | 289,8 | 247,8 | 223,7 | 221,6 | 221,8 | 252,5 | 255,5 | 259,4 |
| Subtotal | 3.098,2 | 3.200,8 | 3.197,5 | 2.935,6 | 3.319,1 | 3.461,2 | 3.610,1 | 3.713,6 | 3.862,0 | 3.872,5 |
| Del Estado de Chile | 216,2 | 296,0 | 290,0 | 219,4 | 197,2 | 246,8 | 291,9 | 320,7 | 320,2 | 335,4 |
| Bancos extranjeros | 1.309,5 | 1.278,4 | 1.247,3 | 1.457,8 | 1.487,4 | 1.449,7 | 1.457,7 | 1.474,4 | 1.489,6 | 1.539,6 |
| ABN Tanner Bank | 115,2 | 108,0 | 193,1 | 179,0 | 110,5 | 80,4 | 64,5 | 56,6 | 57,0 | 58,9 |
| American Express | 37,1 | 35,7 | 25,8 | 7,0 | 29,1 | 43,0 | 46,0 | 46,1 | 42,1 | 43,4 |
| Banesto Chile Bank | - | - | - | - | - | - | - | - | - | - |
| Boston | 30,0 | 29,0 | 29,2 | 19,4 | 47,6 | 49,5 | 49,4 | 46,8 | 45,0 | 47,4 |
| Centrohispano | - | - | - | - | - | - | - | - | - | - |
| Chase Manhattan | - | - | - | - | - | - | - | - | 10,0 | 10,0 |
| Chemical Bank | - | - | - | - | - | - | - | - | - | - |
| Chicago Continental | - | - | - | - | - | - | - | - | - | - |
| Citibank N.A. | 72,9 | 74,9 | 106,8 | 128,1 | 157,2 | 161,2 | 159,7 | 159,8 | 159,1 | 162,6 |
| Deutsche Bank (Chile) S.A. | - | - | - | - | - | - | - | - | - | 0,0 |
| Do Brasil | 113,0 | 35,5 | 32,2 | 36,8 | 34,9 | 32,4 | 28,5 | 31,6 | 31,7 | 34,5 |
| Do Estado de Sao Paulo | 23,7 | 18,8 | 8,0 | 10,8 | 21,4 | 17,3 | 11,8 | 9,8 | 0,0 | 0,0 |
| Dresdner B.N. y P. (1) | 20,0 | 160,9 | 146,0 | 160,1 | 159,3 | 155,2 | 165,8 | 164,2 | 162,3 | 151,7 |
| Exterior | 14,8 | 11,1 | 15,9 | 13,0 | - | - | - | - | - | - |
| Falabella (2) | 21,6 | 11,2 | - | - | - | - | - | - | - | - |
| Hong Kong (3) | 40,1 | 33,2 | 13,1 | 17,2 | 9,2 | 10,3 | 16,1 | 14,2 | 14,1 | 13,6 |
| Nación Argentina | 8,0 | 10,0 | 7,0 | 6,4 | 6,3 | 6,4 | 7,3 | 7,8 | 7,9 | 9,3 |
| Of America | 1,1 | 0,7 | - | - | - | - | - | - | - | - |
| Real S.A. | 9,4 | 12,0 | 29,1 | - | - | - | - | - | - | - |
| Santander | 599,4 | 534,6 | 463,0 | 682,4 | 674,2 | 653,0 | 658,9 | 691,5 | 713,8 | 768,1 |
| Security | 143,0 | 145,3 | 133,1 | 158,6 | 184,1 | 179,2 | 189,1 | 186,7 | 186,2 | 177,6 |
| Sudameris | 43,0 | 43,0 | 32,7 | 30,9 | 46,7 | 53,6 | 53,8 | 53,3 | 53,3 | 56,1 |
| Tokyo | 17,2 | 14,5 | 12,5 | 8,1 | 7,1 | 8,2 | 6,9 | 6,1 | 7,0 | 6,7 |
| Instituciones financieras | - | - | - | - | - | - | - | - | - | - |
| Atlas | - | - | - | - | - | - | - | - | - | - |
| Condell | - | - | - | - | - | - | - | - | - | - |
| Conosur | - | - | - | - | - | - | - | - | - | - |
| Fusa | - | - | - | - | - | - | - | - | - | - |
| Total sistema financiero | 4.623,8 | 4.775,1 | 4.734,8 | 4.612,8 | 5.003,6 | 5.157,6 | 5.359,6 | 5.508,6 | 5.671,8 | 5.747,5 |

(1) Desde mayo de 1996 el Banco Credit Lyonnais, se denomina Dresdner B.N. y P.

(2) A contar del 14 de agosto de 1998, este nombre reemplazó al del ING Bank Chile S.A.

(3) Desde marzo del 2000, el Banco Republic se denomina Hong Kong Shanghai Bank Corporation USA.

Sistema financiero: Depósitos y captaciones en moneda nacional
 (Saldos en millones de pesos)

| Periodo | Venta de PDBC (1) con pacto de retrocompra | Obligaciones letras de crédito | Depósitos a menos de 30 días | | | Depósitos y captaciones a más de 30 días | | | | Total |
|-----------|--|--------------------------------|------------------------------|--------|-----------|--|------------------|-----------------|-----------|------------|
| | | | Cuentas corrientes | Ahorro | Otros | De 30 a 89 días | De 90 a 365 días | A más de un año | Ahorro | |
| 1996 Dic. | 958.653 | 3.771.763 | 2.860.587 | 30.583 | 2.021.367 | 3.006.506 | 3.310.538 | 2.033.831 | 1.689.271 | 19.683.099 |
| 1997 Dic. | 1.369.839 | 4.662.324 | 3.121.211 | 30.452 | 1.004.521 | 3.457.219 | 4.348.155 | 2.537.762 | 1.881.147 | 22.412.635 |
| 1998 Dic. | 881.057 | 4.928.483 | 2.918.678 | 34.265 | 2.033.919 | 4.451.251 | 5.354.625 | 2.313.864 | 1.868.320 | 24.784.468 |
| 1999 Dic. | 876.250 | 5.327.112 | 3.119.466 | 42.996 | 1.347.407 | 4.757.448 | 4.796.242 | 4.030.106 | 1.975.054 | 26.272.081 |
| 2000 Dic. | 1.106.922 | 5.731.685 | 3.636.815 | 54.209 | 2.570.505 | 4.581.085 | 5.089.263 | 4.810.890 | 2.158.716 | 29.740.090 |
| 2001 Ene. | 1.004.836 | 5.685.314 | 3.270.549 | 53.932 | 2.726.131 | 4.631.125 | 5.120.239 | 4.880.353 | 2.167.625 | 29.540.104 |
| Feb. | 1.084.983 | 5.750.904 | 3.303.582 | 58.688 | 2.902.461 | 4.587.167 | 5.087.696 | 4.808.473 | 2.179.241 | 29.763.195 |
| Mar. | 1.258.651 | 5.795.825 | 3.441.483 | 57.798 | 2.442.670 | 4.521.797 | 5.107.085 | 4.744.168 | 2.199.284 | 29.568.761 |
| Abr. | 1.120.354 | 5.764.010 | 3.678.562 | 54.197 | 3.354.946 | 4.593.409 | 5.333.592 | 4.673.094 | 2.210.005 | 30.782.169 |
| May. | 1.052.450 | 5.891.298 | 3.761.764 | 56.358 | 3.191.015 | 4.569.985 | 5.393.963 | 4.886.521 | 2.247.290 | 31.050.644 |
| Jun. | 1.076.124 | 6.020.581 | 3.542.608 | 61.854 | 3.429.180 | 4.406.957 | 5.313.114 | 5.009.397 | 2.272.993 | 31.132.808 |
| Jul. | | | | | | | | | | |
| Ago. | | | | | | | | | | |
| Sep. | | | | | | | | | | |
| Oct. | | | | | | | | | | |
| Nov. | | | | | | | | | | |
| Dic. | | | | | | | | | | |

(1) PDBC = Pagars Descontables del Banco Central.

Sistema financiero: Depósitos y captaciones por región, en moneda nacional
 (Saldos en millones de pesos)

| Región | 1996 | 1997 | 1998 | 1999 | 2000 | 2001 | | | | |
|--------|------------|------------|------------|------------|------------|------------|------------|------------|------------|------------|
| | Diciembre | Diciembre | Diciembre | Diciembre | Diciembre | Febrero | Marzo | Abril | Mayo | Junio |
| I | 162.635 | 182.370 | 197.908 | 190.075 | 195.796 | 185.142 | 185.257 | 184.849 | 182.298 | 188.700 |
| II | 224.201 | 235.925 | 270.595 | 255.367 | 278.148 | 273.628 | 272.261 | 281.520 | 284.199 | 293.437 |
| III | 89.616 | 104.822 | 105.146 | 104.493 | 110.034 | 104.419 | 103.850 | 106.141 | 101.991 | 103.189 |
| IV | 174.229 | 201.387 | 222.729 | 225.342 | 246.686 | 250.752 | 240.994 | 239.526 | 238.734 | 237.232 |
| V | 882.455 | 969.519 | 1.093.238 | 1.093.909 | 1.163.387 | 1.131.819 | 1.119.734 | 1.140.155 | 1.128.936 | 1.119.381 |
| R.M. | 11.514.368 | 12.580.860 | 14.706.173 | 15.709.410 | 18.288.310 | 18.409.274 | 18.031.602 | 19.325.143 | 19.526.671 | 19.499.985 |
| VI | 256.790 | 292.433 | 332.513 | 351.165 | 365.715 | 369.331 | 368.764 | 387.614 | 387.961 | 377.570 |
| VII | 255.420 | 286.059 | 329.133 | 346.657 | 369.811 | 358.889 | 358.992 | 367.829 | 367.711 | 359.367 |
| VIII | 683.075 | 734.659 | 840.150 | 869.881 | 903.124 | 885.688 | 882.016 | 904.465 | 901.738 | 907.297 |
| IX | 233.674 | 266.260 | 294.176 | 306.043 | 329.020 | 329.215 | 319.058 | 316.264 | 322.609 | 318.747 |
| X | 332.564 | 368.309 | 401.830 | 429.504 | 457.619 | 442.127 | 441.872 | 451.203 | 442.257 | 440.438 |
| XI | 27.958 | 33.547 | 34.965 | 37.333 | 40.785 | 38.452 | 39.233 | 41.187 | 39.651 | 39.965 |
| XII | 115.701 | 124.322 | 146.372 | 149.542 | 153.048 | 148.576 | 150.657 | 151.910 | 182.146 | 150.798 |
| Total | 14.952.686 | 16.380.472 | 18.974.928 | 20.068.721 | 22.901.483 | 22.927.312 | 22.514.290 | 23.897.806 | 24.106.902 | 24.036.106 |

R.M.S. = Región Metropolitana de Santiago.
 Fuente: Superintendencia de Bancos e Instituciones Financieras.

Sistema financiero: Depósitos y captaciones por institución, en moneda nacional (1)

(Saldos en millones de pesos)

| Institución | 1996 | 1997 | 1998 | 1999 | 2000 | 2001 | | | | |
|----------------------------|------------|------------|------------|------------|------------|------------|------------|------------|------------|------------|
| | Diciembre | Diciembre | Diciembre | Diciembre | Diciembre | Febrero | Marzo | Abril | Mayo | Junio |
| Bancos nacionales | 11.256.503 | 12.374.949 | 14.059.797 | 14.582.699 | 16.327.541 | 16.673.202 | 16.627.925 | 17.804.189 | 17.874.809 | 17.605.729 |
| BHIF | 564.857 | 637.789 | 752.149 | 992.751 | 1.090.140 | 1.246.589 | 1.149.713 | 1.381.908 | 1.343.797 | 1.320.987 |
| Bice | 478.597 | 513.866 | 595.476 | 501.764 | 692.684 | 729.374 | 705.494 | 753.315 | 731.586 | 704.053 |
| Corpbanca | 499.174 | 640.108 | 715.260 | 756.635 | 947.964 | 995.991 | 963.934 | 1.013.130 | 1.015.929 | 934.563 |
| Crédito e Inversiones | 1.326.373 | 1.408.895 | 1.616.271 | 1.617.356 | 1.959.689 | 1.925.601 | 1.938.388 | 2.178.240 | 2.138.300 | 2.237.001 |
| De A. Edwards | 950.283 | 1.185.429 | 1.388.220 | 1.354.962 | 1.599.947 | 1.604.955 | 1.526.862 | 1.504.098 | 1.543.214 | 1.543.258 |
| De Chile | 1.615.038 | 1.724.156 | 2.120.933 | 2.287.496 | 2.770.689 | 2.754.581 | 2.941.109 | 3.094.321 | 3.077.475 | 2.959.423 |
| De Santiago | 952.422 | 2.212.478 | 2.725.591 | 2.721.355 | 2.808.034 | 2.929.138 | 2.975.730 | 3.001.392 | 3.197.752 | 3.253.622 |
| Del Desarrollo | 424.962 | 525.533 | 591.345 | 599.578 | 608.994 | 606.983 | 608.235 | 644.228 | 622.277 | 642.727 |
| Internacional | 96.894 | 101.810 | 99.067 | 96.218 | 98.093 | 97.022 | 94.893 | 95.127 | 92.740 | 93.058 |
| O'Higgins | 1.134.843 | - | - | - | - | - | - | - | - | - |
| Osorno y La Unión | - | - | - | - | - | - | - | - | - | - |
| Sud Americano | 911.903 | 808.706 | 723.957 | 695.168 | 701.409 | 744.014 | 709.536 | 781.929 | 773.974 | 725.684 |
| Subtotal | 8.955.346 | 9.758.770 | 11.328.269 | 11.623.283 | 13.277.643 | 13.634.248 | 13.613.894 | 14.447.688 | 14.537.044 | 14.414.376 |
| Del Estado de Chile | 2.301.157 | 2.616.179 | 2.731.528 | 2.959.416 | 3.049.898 | 3.038.954 | 3.014.031 | 3.356.501 | 3.337.765 | 3.191.353 |
| Bancos extranjeros | 3.160.460 | 3.331.089 | 4.206.665 | 5.145.732 | 6.305.204 | 5.988.526 | 5.642.402 | 5.856.085 | 6.027.886 | 6.229.193 |
| ABN Tanner Bank | 81.181 | 95.329 | 128.967 | 165.303 | 215.256 | 233.888 | 201.028 | 217.068 | 235.374 | 273.680 |
| American Express | 9.613 | 30.908 | 16.858 | 32.695 | 44.628 | 38.943 | 53.433 | 64.114 | 45.634 | 34.672 |
| Banesto | - | - | - | - | - | - | - | - | - | - |
| Boston | 101.774 | 108.688 | 238.761 | 299.788 | 362.176 | 350.404 | 378.736 | 319.050 | 318.919 | 368.163 |
| Centrohispano | - | - | - | - | - | - | - | - | - | - |
| Chase Manhattan | 42.482 | 41.169 | 73.541 | 118.379 | 581.854 | 260.820 | 190.986 | 246.203 | 296.361 | 411.136 |
| Chemical Bank | - | - | - | - | - | - | - | - | - | - |
| Chicago Continental | - | - | - | - | - | - | - | - | - | - |
| Citibank N.A. | 403.884 | 408.765 | 693.210 | 954.219 | 869.909 | 954.717 | 878.322 | 833.522 | 826.626 | 842.911 |
| Deutsche Bank (Chile) S.A. | - | - | - | - | 333.811 | 72.965 | 44.576 | 63.745 | 88.807 | 244.602 |
| Do Brasil | 40.798 | 15.581 | 26.642 | 27.278 | 21.322 | 18.763 | 17.124 | 14.858 | 17.242 | 13.625 |
| Do Estado de Sao Paulo | 17.176 | 380 | 199 | 192 | 818 | 728 | 172 | 160 | 138 | 0 |
| Dresdner B.N. y P. (2) | 1.851 | 58.656 | 112.866 | 128.847 | 171.475 | 192.399 | 155.681 | 173.498 | 181.076 | 172.887 |
| Exterior | 14.909 | 6.127 | 5.565 | 6.418 | - | - | - | - | - | - |
| Falabella (3) | 52.674 | 4.572 | 2.456 | 13.060 | 16.666 | 24.722 | 19.505 | 21.044 | 24.953 | 32.435 |
| Hong Kong (4) | 39.477 | 77.722 | 62.152 | 105.727 | 51.554 | 72.911 | 74.445 | 88.365 | 73.239 | 70.819 |
| Nación Argentina | 1.871 | 1.465 | 606 | 434 | 508 | 641 | 660 | 585 | 517 | 592 |
| Of America | 28.962 | 3.695 | 15.726 | 111.416 | 149.140 | 172.632 | 151.846 | 141.867 | 95.486 | 20.980 |
| Real S.A. | 22.826 | 21.840 | 23.804 | 5 | - | - | - | - | - | - |
| Santander | 1.899.170 | 2.039.357 | 2.313.124 | 2.662.406 | 2.784.023 | 2.875.211 | 2.775.208 | 2.935.835 | 3.038.280 | 2.976.596 |
| Security | 349.905 | 366.928 | 428.934 | 448.553 | 601.344 | 638.057 | 622.692 | 646.960 | 673.024 | 638.530 |
| Sudameris | 43.775 | 35.159 | 53.564 | 67.416 | 96.984 | 76.131 | 73.240 | 84.793 | 105.968 | 123.324 |
| Tokyo Ltd. | 8.132 | 14.748 | 9.690 | 3.596 | 3.736 | 4.594 | 4.748 | 4.418 | 6.242 | 4.241 |
| Instituciones financieras | 535.723 | 674.434 | 708.466 | 340.290 | 268.738 | 265.584 | 243.963 | 237.532 | 204.207 | 201.184 |
| Atlas | 203.273 | 215.583 | 198.340 | - | - | - | - | - | - | - |
| Condell | 104.259 | 162.044 | 175.911 | - | - | - | - | - | - | - |
| Conosur | 228.191 | 296.807 | 334.215 | 340.290 | 268.738 | 265.584 | 243.963 | 237.532 | 204.207 | 201.184 |
| Fusa | - | - | - | - | - | - | - | - | - | - |
| Total sistema financiero | 14.952.686 | 16.380.472 | 18.974.928 | 20.068.721 | 22.901.483 | 22.927.312 | 22.514.290 | 23.897.806 | 24.106.902 | 24.036.106 |

(1) Incluye depósitos a la vista y a plazo. Cifras provisionales.

(2) Desde mayo de 1996 el Banco Credit Lyonnais, se denomina Dresdner B.N. y P.

(3) A contar del 14 de agosto de 1998, este nombre reemplazó al del ING Bank Chile S.A.

(4) Desde marzo del 2000, el Banco Republic se denomina Hong Kong Shanghai Bank Corporation USA.

Sistema financiero: Depósitos y captaciones por región, en moneda extranjera

(Saldos en millones de dólares)

| Región | 1996 | 1997 | 1998 | 1999 | 2000 | 2001 | | | |
|--------|-----------|-----------|-----------|-----------|-----------|---------|---------|---------|---------|
| | Diciembre | Diciembre | Diciembre | Diciembre | Diciembre | Marzo | Abril | Mayo | Junio |
| I | 79,3 | 86,5 | 67,2 | 78,6 | 194,1 | 226,3 | 204,4 | 174,5 | 177,1 |
| II | 16,6 | 18,9 | 19,3 | 29,3 | 38,8 | 30,9 | 29,9 | 33,8 | 38,9 |
| III | 2,8 | 2,7 | 5,4 | 9,5 | 21,3 | 19,7 | 19,4 | 21,0 | 20,4 |
| IV | 10,2 | 9,7 | 13,0 | 20,5 | 45,9 | 48,6 | 47,4 | 45,5 | 37,7 |
| V | 118,9 | 109,7 | 124,8 | 157,4 | 181,4 | 186,8 | 185,1 | 184,5 | 189,5 |
| R.M. | 961,3 | 986,2 | 2.078,1 | 2.971,0 | 3.231,5 | 2.676,5 | 2.920,0 | 2.851,8 | 2.868,8 |
| VI | 12,7 | 12,4 | 13,6 | 19,9 | 26,9 | 27,3 | 30,2 | 33,9 | 33,6 |
| VII | 13,6 | 13,2 | 20,6 | 34,5 | 31,1 | 33,8 | 33,6 | 36,4 | 39,2 |
| VIII | 45,7 | 40,6 | 69,1 | 90,3 | 74,1 | 80,0 | 83,3 | 91,8 | 86,8 |
| IX | 11,6 | 11,6 | 19,5 | 38,8 | 35,8 | 36,0 | 36,4 | 38,6 | 39,9 |
| X | 28,4 | 24,3 | 29,7 | 53,1 | 57,6 | 68,7 | 70,0 | 69,2 | 67,9 |
| XI | 0,2 | 0,2 | 0,7 | 0,6 | 2,2 | 3,5 | 3,0 | 2,4 | 2,4 |
| XII | 22,3 | 21,1 | 24,5 | 31,0 | 28,1 | 30,7 | 32,9 | 30,7 | 31,5 |
| Total | 1.323,6 | 1.337,1 | 2.485,5 | 3.534,5 | 3.968,8 | 3.468,8 | 3.695,6 | 3.613,7 | 3.633,6 |

R.M.S. = Región Metropolitana de Santiago.
 Fuente: Superintendencia de Bancos e Instituciones Financieras.

Sistema financiero: Depósitos y captaciones por institución, en moneda extranjera (1)

(Saldos en millones de dólares)

| Institución | 1996 | 1997 | 1998 | 1999 | 2000 | 2001 | | | | |
|----------------------------|-----------|-----------|-----------|-----------|-----------|---------|---------|---------|---------|---------|
| | Diciembre | Diciembre | Diciembre | Diciembre | Diciembre | Febrero | Marzo | Abril | Mayo | Junio |
| Bancos nacionales | 994,8 | 1.016,9 | 1.733,5 | 2.190,8 | 2.377,4 | 2.396,3 | 2.376,7 | 2.574,5 | 2.522,1 | 2.574,4 |
| BHIF | 83,7 | 89,7 | 102,0 | 112,0 | 205,1 | 189,1 | 191,4 | 212,0 | 218,7 | 190,9 |
| Bice | 31,9 | 33,4 | 124,3 | 180,6 | 112,1 | 97,2 | 125,1 | 105,5 | 120,4 | 109,5 |
| Corpbanca | 66,1 | 51,6 | 107,1 | 156,6 | 164,3 | 196,4 | 201,6 | 167,8 | 138,0 | 134,5 |
| Crédito e Inversiones | 139,3 | 155,7 | 275,0 | 300,5 | 288,5 | 310,7 | 286,9 | 302,5 | 300,2 | 303,8 |
| De A. Edwards | 113,6 | 105,0 | 141,4 | 221,4 | 188,8 | 219,3 | 262,9 | 352,5 | 420,1 | 434,8 |
| De Chile | 193,6 | 202,6 | 373,1 | 410,7 | 520,9 | 486,0 | 456,3 | 468,9 | 464,9 | 481,1 |
| De Santiago | 68,9 | 203,3 | 403,3 | 519,1 | 651,0 | 632,0 | 617,3 | 659,1 | 635,9 | 655,5 |
| Del Desarrollo | 10,0 | 13,2 | 11,8 | 14,0 | 12,0 | 12,1 | 12,1 | 12,4 | 14,1 | 14,0 |
| Internacional | 20,1 | 21,0 | 21,9 | 22,6 | 21,0 | 22,1 | 21,6 | 21,1 | 22,1 | 22,3 |
| O'Higgins | 129,4 | - | - | - | - | - | - | - | - | - |
| Osorno y La Unión | - | - | - | - | - | - | - | - | - | - |
| Sud Americano | 66,6 | 60,6 | 68,7 | 92,3 | 128,3 | 129,8 | 113,4 | 113,4 | 82,7 | 114,9 |
| Subtotal | 923,2 | 935,9 | 1.628,6 | 2.029,8 | 2.291,9 | 2.294,8 | 2.288,4 | 2.415,0 | 2.416,8 | 2.461,3 |
| Del Estado de Chile | 71,5 | 81,0 | 104,9 | 161,0 | 85,5 | 101,6 | 88,3 | 159,5 | 105,4 | 113,2 |
| Bancos extranjeros | 328,8 | 320,2 | 752,1 | 1.343,7 | 1.591,4 | 1.128,0 | 1.092,1 | 1.121,0 | 1.091,7 | 1.059,2 |
| ABN Tanner Bank | 12,7 | 10,6 | 36,1 | 114,4 | 107,3 | 63,7 | 41,4 | 44,3 | 30,9 | 32,0 |
| American Express | 2,0 | 1,1 | 1,4 | 3,6 | 1,0 | 1,1 | 1,3 | 0,7 | 0,9 | 0,8 |
| Banesto | - | - | - | - | - | - | - | - | - | - |
| Boston | 17,3 | 16,4 | 26,5 | 123,7 | 92,5 | 84,9 | 81,3 | 78,1 | 64,9 | 71,9 |
| Centrohispano | - | - | - | - | - | - | - | - | - | - |
| Chase Manhattan | 0,9 | 3,4 | 5,9 | 5,3 | 12,5 | 10,4 | 15,4 | 9,5 | 9,7 | 9,5 |
| Chemical Bank | - | - | - | - | - | - | - | - | - | - |
| Chicago Continental | - | - | - | - | - | - | - | - | - | - |
| Citibank N.A. | 72,7 | 70,5 | 119,5 | 240,1 | 186,5 | 165,9 | 180,8 | 210,7 | 224,5 | 227,2 |
| Deutsche Bank (Chile) S.A. | - | - | - | - | 360,8 | 0,1 | 0,2 | 0,5 | 0,6 | 0,5 |
| Do Brasil | 4,1 | 6,0 | 9,6 | 8,1 | 4,4 | 6,2 | 6,0 | 5,8 | 5,7 | 5,5 |
| Do Estado de Sao Paulo | 0,2 | - | - | 0,1 | 0,3 | 0,2 | 0,2 | 0,2 | 0,2 | 0,0 |
| Dresdner B.N. y P. (2) | 9,3 | 11,5 | 52,2 | 78,0 | 47,6 | 38,8 | 41,7 | 42,5 | 39,9 | 59,7 |
| Exterior | 1,9 | 1,7 | 18,0 | 13,8 | - | - | - | - | - | - |
| Falabella (3) | 0,5 | 5,6 | - | - | - | - | - | - | - | - |
| Hong Kong (4) | 8,5 | 7,6 | 7,6 | 6,8 | 6,4 | 6,2 | 6,4 | 6,2 | 8,4 | 11,5 |
| Nación Argentina | 3,3 | 3,4 | 3,6 | 2,5 | 1,4 | 1,7 | 1,7 | 1,8 | 1,8 | 1,7 |
| Of America | 1,4 | 0,6 | 1,0 | 1,5 | 1,6 | 2,0 | 2,2 | 2,5 | 1,2 | 1,1 |
| Real S.A. | 3,3 | 6,6 | 17,6 | - | - | - | - | - | - | - |
| Santander | 143,3 | 126,5 | 347,3 | 604,5 | 600,9 | 592,1 | 547,8 | 557,6 | 554,3 | 500,2 |
| Security | 10,3 | 14,5 | 69,3 | 98,2 | 107,4 | 90,9 | 96,7 | 90,5 | 82,1 | 81,6 |
| Sudameris | 15,0 | 12,6 | 26,4 | 24,7 | 42,2 | 43,5 | 51,4 | 48,7 | 47,0 | 29,0 |
| Tokyo Ltd. | 22,0 | 21,6 | 10,1 | 18,6 | 18,6 | 20,5 | 17,8 | 21,6 | 19,7 | 26,8 |
| Instituciones financieras | - | - | - | - | - | - | - | - | - | - |
| Atlas | - | - | - | - | - | - | - | - | - | - |
| Condell | - | - | - | - | - | - | - | - | - | - |
| Conosur | - | - | - | - | - | - | - | - | - | - |
| Fusa | - | - | - | - | - | - | - | - | - | - |
| Total sistema financiero | 1.323,6 | 1.337,1 | 2.485,5 | 3.534,5 | 3.968,8 | 3.524,3 | 3.468,8 | 3.695,6 | 3.613,8 | 3.633,6 |

(1) Incluye depósitos a la vista y a plazo.

(2) Desde mayo de 1996 el Banco Credit Lyonnais, se denomina Dresdner B.N. y P.

(3) A contar del 14 de agosto de 1998, este nombre reemplazó al del ING Bank Chile S.A.

(4) Desde marzo del 2000, el Banco Republic se denomina Hong Kong Shanghai Bank Corporation USA.

Sistema financiero : Inversiones en moneda nacional

(Saldos en millones de pesos)

| Periodo | Inversiones financieras | | | | | | | Inversiones no financieras | | | Total | |
|-----------|-------------------------|--------------------------|-----------------|---------|---|---|-----------------------------------|----------------------------|---------------------|---------|-----------|-----------|
| | Valores mobiliarios | Documentos Banco Central | PDBC y PRBC (1) | Otros | Doctos. emitidos Banco Central sin mercado secundario | Doctos. emitidos Banco Central por reprogramación | Inversiones financieras intermed. | Subtotal | Activo inmovilizado | Otros | | Subtotal |
| 1996 Dic. | 414.634 | 600.852 | 1.352.478 | 562.239 | 462.283 | - | 951.965 | 4.344.451 | 641.541 | 188.168 | 829.709 | 5.174.160 |
| 1997 Dic. | 367.815 | 819.354 | 1.471.326 | 405.250 | 400.311 | - | 1.299.063 | 4.763.119 | 706.958 | 239.278 | 946.236 | 5.709.355 |
| 1998 Dic. | 445.000 | 923.629 | 1.234.782 | 677.218 | 398.346 | - | 874.094 | 4.553.069 | 759.801 | 241.240 | 1.001.041 | 5.554.110 |
| 1999 Dic. | 393.569 | 714.407 | 2.028.543 | 507.947 | 446.283 | - | 841.802 | 4.932.551 | 773.063 | 211.071 | 984.134 | 5.916.685 |
| 2000 Dic. | 458.747 | 1.001.360 | 2.024.815 | 689.806 | 466.674 | - | 1.106.585 | 5.747.987 | 843.875 | 239.175 | 1.083.050 | 6.831.037 |
| 2001 Ene. | 508.290 | 1.067.203 | 2.007.545 | 575.417 | 458.790 | - | 995.145 | 5.612.390 | 842.217 | 241.532 | 1.083.749 | 6.696.139 |
| Feb. | 577.241 | 1.079.610 | 1.733.218 | 459.240 | 461.219 | - | 1.075.499 | 5.386.027 | 841.830 | 250.327 | 1.092.157 | 6.478.184 |
| Mar. | 608.816 | 1.180.358 | 1.704.907 | 490.753 | 462.811 | - | 1.283.164 | 5.730.809 | 833.678 | 251.462 | 1.085.140 | 6.815.949 |
| Abr. | 652.681 | 1.272.814 | 2.033.914 | 481.451 | 465.695 | - | 1.102.211 | 6.008.766 | 837.144 | 241.592 | 1.078.736 | 7.087.502 |
| May. | 647.931 | 1.287.102 | 2.275.571 | 454.928 | 469.784 | - | 1.031.825 | 6.167.141 | 838.880 | 247.369 | 1.086.249 | 7.253.390 |
| Jun. | 571.510 | 1.227.074 | 2.467.623 | 538.935 | 473.456 | - | 1.080.508 | 6.359.106 | 836.483 | 255.500 | 1.091.983 | 7.451.089 |
| Jul. | | | | | | | | | | | | |
| Ago. | | | | | | | | | | | | |
| Sep. | | | | | | | | | | | | |
| Oct. | | | | | | | | | | | | |
| Nov. | | | | | | | | | | | | |
| Dic. | | | | | | | | | | | | |

(1) PDBC: Pagaré descontable del Banco Central.
 PRBC: Pagaré reajutable del Banco Central.

Sistema financiero : Inversiones en moneda extranjera

(Saldos en miles de dólares)

| Periodo | Inversiones financieras | | | | Inversiones no financieras | | | | Total |
|-----------|-------------------------|--|-----------|-----------|----------------------------|---------------------------|---------|----------|-----------|
| | Valores mobiliarios | Documentos emitidos por el Banco Central, por reprogramación | Otros | Subtotal | Activo inmovilizado | Sucursales en el exterior | Otros | Subtotal | |
| 1996 Dic. | 14.083 | - | 74.441 | 88.524 | 233 | 6.311 | 94.353 | 100.897 | 189.420 |
| 1997 Dic. | 5.350 | - | 142.218 | 147.568 | 257 | 6.134 | 208.892 | 215.284 | 362.852 |
| 1998 Dic. | 61.403 | - | 804.186 | 865.589 | 445 | 1.119 | 4.441 | 6.005 | 871.594 |
| 1999 Dic. | 60.989 | - | 2.205.613 | 2.266.602 | 152 | 368 | 2.490 | 3.009 | 2.269.612 |
| 2000 Dic. | 5.349 | - | 2.289.483 | 2.294.831 | 2.059 | 377 | 1.785 | 4.221 | 2.299.052 |
| 2001 Ene. | 5.222 | - | 2.221.179 | 2.226.401 | 2.228 | 376 | 1.792 | 4.397 | 2.230.797 |
| Feb. | 5.132 | - | 2.371.192 | 2.376.324 | 2.350 | 376 | 1.701 | 4.427 | 2.380.751 |
| Mar. | 11.993 | - | 2.274.144 | 2.286.138 | 661 | 371 | 1.464 | 2.496 | 2.288.634 |
| Abr. | 29.990 | - | 1.985.447 | 2.015.438 | 522 | 373 | 1.484 | 2.379 | 2.017.817 |
| May. | 12.977 | - | 1.664.221 | 1.677.198 | 444 | 370 | 1.420 | 2.234 | 1.679.433 |
| Jun. | 12.034 | - | 1.817.383 | 1.829.417 | 469 | 144 | 1.398 | 2.011 | 1.831.427 |
| Jul. | 10.872 | - | 1.645.194 | 1.656.066 | 518 | 1.680 | 0 | 2.198 | 1.658.263 |
| Ago. | | | | | | | | | |
| Sep. | | | | | | | | | |
| Oct. | | | | | | | | | |
| Nov. | | | | | | | | | |
| Dic. | | | | | | | | | |

Banco Central: Billetes en circulación

(Miles de pesos)

| Periodo | \$ 5 | \$ 10 | \$ 50 | \$ 100 | \$ 500 | \$ 1.000 | \$ 2.000 | \$ 5.000 | \$ 10.000 | \$ 20.000 | Otros billetes | Total |
|-----------|------|-------|--------|---------|------------|------------|------------|-------------|-------------|-------------|----------------|---------------|
| 1996 Dic. | - | 3.738 | 65.656 | 233.692 | 18.268.584 | 82.034.819 | - | 193.269.218 | 756.864.575 | - | -4.081 | 1.050.736.201 |
| 1997 Dic. | - | 3.738 | 65.656 | 233.692 | 20.000.512 | 87.097.985 | 5.098.094 | 190.077.718 | 894.615.565 | - | -15.489 | 1.197.177.471 |
| 1998 Dic. | - | 3.738 | 65.656 | 233.692 | 20.488.049 | 82.036.443 | 14.412.066 | 177.280.948 | 866.065.555 | 43.989.320 | -28.294 | 1.204.547.173 |
| 1999 Dic. | - | 3.738 | 65.656 | 233.692 | 23.563.433 | 89.104.975 | 23.481.896 | 182.458.373 | 998.795.935 | 246.510.180 | -36.969 | 1.564.180.909 |
| 2000 Dic. | - | 3.738 | 65.656 | 233.692 | 21.023.766 | 79.181.822 | 39.484.952 | 158.260.598 | 887.897.165 | 248.105.980 | -49.530 | 1.434.207.839 |
| 2000 Ene. | - | 3.738 | 65.656 | 233.692 | 22.778.894 | 83.685.559 | 21.460.536 | 155.592.388 | 851.026.555 | 210.217.740 | -38.905 | 1.345.025.853 |
| Feb. | - | 3.738 | 65.656 | 233.692 | 23.377.413 | 84.142.392 | 20.274.102 | 157.294.558 | 838.499.595 | 203.063.280 | -39.254 | 1.326.915.172 |
| Mar. | - | 3.738 | 65.656 | 233.692 | 22.560.478 | 82.526.011 | 19.920.212 | 150.225.808 | 810.691.785 | 198.432.720 | -40.742 | 1.284.619.358 |
| Abr. | - | 3.738 | 65.656 | 233.692 | 23.067.947 | 84.244.162 | 20.451.030 | 152.693.183 | 817.820.395 | 202.724.360 | -40.772 | 1.301.263.391 |
| May. | - | 3.738 | 65.656 | 233.692 | 22.918.370 | 82.707.521 | 21.261.396 | 147.348.023 | 799.850.855 | 206.749.100 | -41.372 | 1.281.096.979 |
| Jun. | - | 3.738 | 65.656 | 233.692 | 23.114.619 | 82.883.142 | 22.323.234 | 145.355.018 | 805.280.615 | 205.716.120 | -43.132 | 1.284.932.702 |
| Jul. | - | 3.738 | 65.656 | 233.692 | 22.675.679 | 80.461.645 | 24.104.852 | 144.798.558 | 782.294.325 | 204.553.640 | -43.807 | 1.259.147.978 |
| Ago. | - | 3.738 | 65.656 | 233.692 | 23.028.989 | 80.930.578 | 27.698.342 | 149.715.902 | 785.149.995 | 204.752.400 | -44.558 | 1.271.534.734 |
| Sep. | - | 3.738 | 65.656 | 233.692 | 22.756.750 | 79.683.306 | 30.239.511 | 149.980.228 | 793.887.175 | 207.871.980 | -44.716 | 1.283.677.320 |
| Oct. | - | 3.738 | 65.656 | 233.692 | 20.805.537 | 75.232.639 | 35.763.088 | 144.551.218 | 780.206.605 | 207.755.140 | -45.298 | 1.264.572.015 |
| Nov. | - | 3.738 | 65.656 | 233.692 | 19.540.652 | 74.525.440 | 35.512.930 | 141.883.863 | 789.274.835 | 220.045.100 | -46.472 | 1.281.039.434 |
| Dic. | - | 3.738 | 65.656 | 233.692 | 21.023.766 | 79.181.822 | 39.484.952 | 158.260.598 | 887.897.165 | 248.105.980 | -49.530 | 1.434.207.839 |
| 2001 Ene. | - | - | - | - | 20.710.761 | 75.596.982 | 37.496.576 | 148.320.383 | 817.900.095 | 234.139.160 | 251.927 | 1.334.415.884 |
| Feb. | - | - | - | - | 20.789.938 | 73.827.360 | 37.452.330 | 152.394.287 | 834.056.175 | 233.993.520 | 251.507 | 1.352.765.117 |
| Mar. | - | - | - | - | 20.096.807 | 73.273.792 | 36.641.760 | 148.455.953 | 838.115.415 | 236.539.520 | 251.669 | 1.353.374.916 |
| Abr. | - | - | - | - | 19.406.688 | 73.399.725 | 37.133.966 | 152.135.658 | 849.453.505 | 250.796.860 | 251.669 | 1.382.578.071 |
| May. | - | - | - | - | 19.554.620 | 74.310.995 | 36.325.596 | 148.852.213 | 851.107.335 | 250.335.860 | 251.669 | 1.380.738.288 |
| Jun. | - | - | - | - | 19.482.748 | 73.725.032 | 35.828.920 | 148.099.443 | 850.078.715 | 252.038.740 | 251.783 | 1.379.505.381 |
| Jul. | - | - | - | - | 19.063.681 | 74.432.092 | 36.874.570 | 147.391.138 | 828.566.565 | 245.998.020 | 251.783 | 1.352.577.849 |
| Ago. | - | - | - | - | 19.264.412 | 73.344.066 | 36.181.622 | 149.892.353 | 851.444.815 | 247.163.200 | 251.327 | 1.377.541.795 |
| Sep. | - | - | - | - | - | - | - | - | - | - | - | - |
| Oct. | - | - | - | - | - | - | - | - | - | - | - | - |
| Nov. | - | - | - | - | - | - | - | - | - | - | - | - |
| Dic. | - | - | - | - | - | - | - | - | - | - | - | - |

Banco Central: Monedas en circulación
 (Miles de pesos)

| Periodo | \$ 0,01 | \$ 0,05 | \$ 0,10 | \$ 0,50 | \$ 1 | \$ 5 | \$ 10 | \$ 50 | \$ 100 | \$ 500 | \$ 2.000 | \$ 10.000 | Otras monedas | Total |
|-----------|---------|---------|---------|---------|-----------|-----------|------------|-----------|------------|------------|----------|-----------|---------------|------------|
| 1996 Dic. | 672 | 2.129 | 28.900 | 40.162 | 2.253.917 | 2.431.561 | 7.312.451 | 5.569.726 | 21.320.441 | | 64.425 | 295.440 | -609 | 39.319.215 |
| 1997 Dic. | 672 | 2.129 | 28.900 | 40.162 | 2.514.713 | 2.817.469 | 8.333.236 | 6.234.454 | 24.493.875 | | 77.962 | 290.800 | -891 | 44.833.481 |
| 1998 Dic. | 672 | 2.129 | 28.900 | 40.162 | 2.735.603 | 3.210.735 | 9.123.472 | 6.665.999 | 26.258.772 | | 79.116 | 298.300 | 440 | 48.444.300 |
| 1999 Dic. | 672 | 2.129 | 28.900 | 40.162 | 2.888.247 | 3.606.560 | 9.708.279 | 7.542.769 | 27.646.501 | | 79.640 | 302.210 | 177 | 51.846.246 |
| 2000 Dic. | 672 | 2.129 | 28.900 | 40.162 | 3.016.653 | 4.091.542 | 10.532.346 | 8.373.040 | 29.896.522 | 7.003.293 | 82.382 | 309.360 | 471 | 63.377.472 |
| 2000 Ene. | 672 | 2.129 | 28.900 | 40.162 | 2.898.647 | 3.646.559 | 9.730.012 | 7.558.893 | 27.754.854 | | 79.830 | 303.030 | -494 | 52.043.194 |
| Feb. | 672 | 2.129 | 28.900 | 40.162 | 2.909.645 | 3.686.555 | 9.731.231 | 7.576.192 | 27.928.866 | | 79.880 | 303.240 | -494 | 52.286.978 |
| Mar. | 672 | 2.129 | 28.900 | 40.162 | 2.922.048 | 3.726.551 | 9.778.951 | 7.670.037 | 28.341.608 | | 79.938 | 303.440 | -535 | 52.893.901 |
| Abr. | 672 | 2.129 | 28.900 | 40.162 | 2.933.048 | 3.763.549 | 9.871.762 | 7.720.317 | 28.723.767 | | 80.004 | 303.720 | -542 | 53.467.488 |
| May. | 672 | 2.129 | 28.900 | 40.162 | 2.944.248 | 3.798.551 | 9.930.975 | 7.775.644 | 28.881.085 | | 80.140 | 304.520 | -1.000 | 53.786.026 |
| Jun. | 672 | 2.129 | 28.900 | 40.162 | 2.954.648 | 3.837.550 | 9.994.983 | 7.885.901 | 29.072.911 | 2.459 | 80.358 | 305.240 | -1.269 | 54.204.644 |
| Jul. | 672 | 2.129 | 28.900 | 40.162 | 2.970.252 | 3.883.557 | 10.081.384 | 7.936.054 | 29.424.691 | 2.950 | 80.604 | 305.880 | -1.374 | 54.755.861 |
| Ago. | 672 | 2.129 | 28.900 | 40.162 | 2.979.851 | 3.914.551 | 10.172.593 | 8.013.899 | 29.486.872 | 355.864 | 81.018 | 306.480 | -1.420 | 55.381.571 |
| Sep. | 672 | 2.129 | 28.900 | 40.162 | 2.989.050 | 3.954.551 | 10.290.992 | 8.099.352 | 29.734.123 | 1.914.158 | 81.384 | 306.920 | -45 | 57.442.348 |
| Oct. | 672 | 2.129 | 28.900 | 40.162 | 2.998.250 | 3.992.548 | 10.370.795 | 8.158.909 | 29.879.656 | 3.549.037 | 81.916 | 308.300 | -93 | 59.411.183 |
| Nov. | 672 | 2.129 | 28.900 | 40.162 | 3.007.456 | 4.037.547 | 10.393.163 | 8.201.388 | 29.881.195 | 5.461.495 | 82.170 | 309.310 | -82 | 61.445.505 |
| Dic. | 672 | 2.129 | 28.900 | 40.162 | 3.016.653 | 4.091.542 | 10.532.346 | 8.373.040 | 29.896.522 | 7.003.293 | 82.382 | 309.360 | 471 | 63.377.472 |
| 2001 Ene. | - | - | - | - | 3.028.061 | 4.103.507 | 10.565.702 | 8.522.769 | 29.896.955 | 8.229.213 | 82.614 | 310.440 | 71.618 | 64.810.879 |
| Feb. | - | - | - | - | 3.036.061 | 4.115.507 | 10.576.911 | 8.427.998 | 29.902.911 | 8.904.885 | 82.552 | 310.730 | 71.685 | 65.429.240 |
| Mar. | - | - | - | - | 3.043.462 | 4.135.507 | 10.621.802 | 8.439.075 | 30.029.873 | 10.131.775 | 82.722 | 311.210 | 71.549 | 66.866.975 |
| Abr. | - | - | - | - | 3.051.062 | 4.160.507 | 10.727.405 | 8.459.170 | 30.040.573 | 11.332.669 | 82.812 | 311.700 | 71.515 | 68.237.413 |
| May. | - | - | - | - | 3.059.462 | 4.188.508 | 10.847.400 | 8.519.860 | 30.078.922 | 12.383.457 | 82.880 | 312.050 | 71.494 | 69.544.033 |
| Jun. | - | - | - | - | 3.067.462 | 4.213.008 | 10.908.782 | 8.547.397 | 30.107.127 | 13.184.211 | 83.090 | 312.920 | 71.387 | 70.495.384 |
| Jul. | - | - | - | - | 3.079.584 | 4.241.215 | 10.940.980 | 8.547.451 | 30.115.932 | 14.409.813 | 83.068 | 313.550 | 71.409 | 71.803.002 |
| Ago. | - | - | - | - | 3.088.384 | 4.284.414 | 10.941.379 | 8.562.534 | 30.151.497 | 15.215.622 | 83.226 | 313.360 | 71.577 | 72.711.993 |
| Sep. | | | | | | | | | | | | | | |
| Oct. | | | | | | | | | | | | | | |
| Nov. | | | | | | | | | | | | | | |
| Dic. | | | | | | | | | | | | | | |

Sistema financiero: Resultado líquido anual

(Millones de pesos)

| Institución | 1994 | 1995 | 1996 | 1997 | 1998 | 1999 | 2000 |
|----------------------------------|---------|---------|---------|---------|---------|---------|---------|
| Bancos Nacionales | 129.709 | 152.416 | 211.758 | 243.423 | 213.690 | 171.207 | 295.101 |
| BHIF | 4.685 | 6.291 | 13.408 | 15.102 | 321 | 8.653 | 14.035 |
| Bice | 5.823 | 6.480 | 8.548 | 6.653 | 876 | 11.262 | 9.498 |
| Corpbanca | - | - | - | - | -6.849 | -4.497 | 14.669 |
| Crédito e Inversiones | 14.144 | 20.208 | 23.174 | 30.051 | 33.538 | 24.048 | 36.745 |
| De A. Edwards | 5.401 | 16.490 | 19.558 | 23.017 | 18.326 | -6.601 | 3.176 |
| De Chile | 19.543 | 20.737 | 69.144 | 71.652 | 63.253 | 64.093 | 81.958 |
| De Concepción | 561 | 13 | -484 | -4.486 | - | - | - |
| De Santiago | 11.823 | 14.705 | 9.399 | 60.655 | 68.044 | 50.529 | 88.510 |
| Del Desarrollo | 4.425 | 5.310 | 6.002 | 6.785 | 565 | 6.054 | 10.049 |
| Del Pacífico | - | - | - | - | - | - | - |
| Internacional | 184 | 251 | 1.802 | 2.106 | 1.367 | 672 | 1.100 |
| O'Higgins | 15.711 | 18.089 | 22.502 | - | - | - | - |
| Osorno y La Unión | 13.430 | 16.027 | - | - | - | - | - |
| Sud Americano | 1.532 | 10.009 | 12.209 | 3.601 | 4.009 | -19.591 | 4.012 |
| Banco del Estado de Chile | 32.447 | 17.806 | 26.496 | 28.287 | 30.240 | 36.585 | 31.349 |
| Bancos extranjeros | 14.683 | 36.380 | 62.782 | 61.780 | 77.432 | 98.186 | 138.379 |
| ABN Tanner Bank | -122 | 1.137 | 1.513 | 3.868 | 8.028 | 7.204 | 5.169 |
| American Express | -1.490 | -959 | -840 | 722 | 293 | 4.828 | 3.468 |
| Banesto Chile Bank | 3 | - | - | - | - | - | - |
| Boston | -1.869 | 1.412 | 2.371 | 2.355 | 782 | 4.448 | 3.036 |
| Centrohispano | - | - | - | - | - | - | - |
| Chase Manhattan | 905 | 3.913 | 2.134 | 1.822 | 5.962 | 16.335 | 7.534 |
| Chemical Bank Chile | -1.411 | - | - | - | - | - | - |
| Chicago Continental | - | - | - | - | - | - | - |
| Citibank | 1.385 | 5.685 | 5.543 | 3.598 | 4.256 | -13.414 | 20.366 |
| Deutsche Bank (Chile) | - | - | - | - | - | - | 136 |
| Dresdner Banque | - | - | 557 | 227 | 1.105 | 1.770 | 2.219 |
| Credit Lyonnais | 301 | -212 | - | - | - | - | - |
| De Colombia | - | - | - | - | - | - | - |
| Do Brasil | 227 | 1.177 | 426 | 771 | 111 | 1.399 | 258 |
| Do Estado de Sao Paulo | -655 | 72 | 305 | 108 | 706 | 1.046 | 662 |
| Exterior | -691 | -554 | 108 | -693 | 289 | 901 | - |
| Falabella | - | - | - | - | 421 | 803 | 925 |
| Hong Kong | - | - | - | - | - | - | - |
| Manufacturers Hanover Bank Chile | - | - | - | - | - | - | - |
| Morgan Bank Chile | - | - | - | - | - | - | - |
| Nación Argentina | 1 | 110 | 177 | 271 | 258 | 78 | 102 |
| Internationale Nederlanden Bank | 178 | 162 | 886 | -374 | - | - | - |
| Of America | 17 | 2.464 | 1.159 | 7.762 | 5.762 | 6.637 | 4.342 |
| Real | 173 | -236 | 13 | 209 | -1.173 | -63 | - |
| Republic | 527 | -705 | 1.246 | 31 | 560 | 1.246 | -360 |
| Santander | 12.056 | 16.678 | 40.414 | 31.810 | 42.191 | 54.323 | 79.010 |
| Sudameris | 705 | -277 | 527 | 625 | 596 | 1.067 | 658 |
| Tokyo | 415 | 973 | 1.139 | 1.286 | 1.916 | 1.069 | 1.210 |
| Security | 4.028 | 5.540 | 5.104 | 7.382 | 5.369 | 8.509 | 9.644 |
| Instituciones financieras | 23.518 | 19.167 | 14.387 | -3.461 | 3.671 | -5.925 | -39.781 |
| Atlas | 6.071 | 6.018 | 4.881 | -2.479 | -3.044 | - | - |
| Condell | 5.063 | 4.772 | 2.489 | -4.041 | 1.365 | - | - |
| Fusa | 4.012 | - | - | - | - | - | - |
| Conosur | 8.372 | 8.377 | 7.017 | 3.059 | 5.350 | -5.925 | -39.781 |
| Total general del sistema | 167.910 | 207.963 | 288.927 | 301.742 | 294.793 | 263.468 | 393.699 |

Pasivos financieros

(Saldos en millones de pesos)

| Especificación | 1996 | 1997 | 1998 | 1999 | 2000 | 2001 |
|--|------------|------------|------------|------------|------------|------------|
| | Diciembre | Diciembre | Diciembre | Diciembre | Diciembre | Junio |
| Total pasivos | 54.914.846 | 65.043.601 | 58.631.595 | 75.203.608 | 76.070.270 | 77.539.579 |
| Pasivos monetarios | 1.620.456 | 3.211.659 | 1.940.590 | 3.214.098 | 2.347.758 | 1.621.533 |
| 1. Billetes y monedas en libre circulación | 857.262 | 982.239 | 973.300 | 1.184.482 | 1.126.698 | 1.084.368 |
| 2. Dinero giral sector privado | 90.072 | 1.381.580 | 184.310 | 1.263.666 | 500.110 | -268.309 |
| 3. Dinero giral sector público | 673.122 | 847.840 | 782.980 | 765.950 | 720.950 | 805.474 |
| Pasivos financieros | 53.294.390 | 61.831.942 | 56.691.005 | 71.989.510 | 73.722.512 | 75.918.046 |
| En moneda nacional | 52.731.912 | 61.243.868 | 55.513.440 | 70.124.344 | 71.449.683 | 73.641.044 |
| A. Sector público | 8.965.186 | 10.528.420 | 10.067.292 | 10.814.057 | 11.175.769 | 12.211.703 |
| 1. Pagarés descontables del Banco Central (PDBC) (a) | 3.460 | 411.000 | 729.800 | 1.727.200 | 1.607.500 | 3.147.000 |
| 2. Certificados de Ahorro Reajustables (CAR) | - | - | - | - | - | - |
| 2.1 Serie E (b) | - | - | - | - | - | - |
| 2.2 Serie F (b) | - | - | - | - | - | - |
| 3. Pagarés reajustables de la Tesorería (Prev. Social) (b) | - | - | - | - | - | - |
| 4. Cuota de ahorro CORVI | 55 | 54 | 53 | 54 | 54 | 54 |
| 5. Pagarés reajustables del Banco Central (PRBC) (b) | 2.576.403 | 2.918.065 | 1.171.681 | 1.348.493 | 2.528.920 | 1.156.069 |
| 6. Pagarés por diferencial cambiario (PDP) (b) | 193 | 66 | 27 | - | - | - |
| 7. Pagarés B.C. p. adq. de letras de crédito (PPBC) (b) | - | - | - | - | - | - |
| 8. Pagarés reajustables de Tesorería (PRT) | - | - | - | - | - | - |
| 9. Pagarés a tasa flotante (PTF) (b) | 93.919 | 83.031 | 69.139 | 53.127 | 36.964 | 20.921 |
| 10. Pagarés de deuda externa (b) | 530.742 | 520.559 | 507.703 | 255.987 | 228.010 | 179.577 |
| 11. Pagarés reajustables con pago en cupones (PRC) (c) | 5.759.394 | 6.595.645 | 6.974.456 | 6.736.337 | 6.081.073 | 6.261.207 |
| 12. Pagarés Acuerdo 1555 (c) | 1.020 | - | - | - | - | - |
| 12. Pagarés Reajustables en dólares (PRD) | - | - | 614.433 | 692.859 | 693.248 | 1.446.875 |
| B. Sistema bancario | 14.261.754 | 17.599.795 | 19.110.152 | 21.468.833 | 23.266.611 | 23.962.852 |
| 1. Depósitos y captaciones a plazo (b) (d) | 7.822.108 | 9.677.720 | 11.422.676 | 13.247.421 | 14.215.079 | 14.531.334 |
| 1.1. De 30 a 89 días | 2.907.769 | 3.335.733 | 4.281.240 | 4.721.012 | 4.555.318 | 4.382.279 |
| 1.2. De 90 a 365 días | 3.297.909 | 4.331.836 | 5.324.761 | 4.790.498 | 5.080.289 | 5.304.039 |
| 1.3. A más de 1 año | 1.616.430 | 2.010.151 | 1.816.675 | 3.735.911 | 4.579.472 | 4.845.016 |
| 2. Venta de PDBC con pacto de retrocompra (a) | 958.653 | 1.369.839 | 881.057 | 876.250 | 1.106.922 | 1.076.124 |
| 3. Ahorro a la vista | 30.583 | 30.452 | 34.265 | 42.996 | 54.209 | 61.854 |
| 4. Ahorro a plazo (b) | 1.689.271 | 1.881.147 | 1.868.320 | 1.975.054 | 2.158.716 | 2.272.959 |
| 5. Bonos y letras hipotecarias en circulación (b) | 3.761.139 | 4.640.637 | 4.903.834 | 5.327.112 | 5.731.685 | 6.020.581 |
| C. Sociedades financieras | 539.391 | 687.103 | 721.713 | 336.375 | 266.159 | 198.134 |
| 1. Captaciones (b) (d) | 528.767 | 665.416 | 697.064 | 336.375 | 266.159 | 198.134 |
| 1.1. De 30 a 89 días | 98.737 | 121.486 | 170.011 | 36.436 | 25.767 | 24.678 |
| 1.2. De 90 a 365 días | 12.629 | 16.319 | 29.864 | 5.744 | 8.974 | 9.075 |
| 1.3. A más de 1 año | 417.401 | 527.611 | 497.189 | 294.195 | 231.418 | 164.381 |
| 2. Venta de PDBC con pacto de retrocompra (a) | - | - | - | - | - | - |
| 3. Ahorro (b) | - | - | - | - | - | 34 |
| 4. Bonos y letras hipotecarias en circulación | 10.624 | 21.687 | 24.649 | - | - | - |
| D. Otros sector privado | 28.965.581 | 32.428.550 | 25.614.283 | 37.505.079 | 36.741.144 | 37.268.355 |
| 1. Bonos | 983.855 | 836.302 | 1.068.617 | 1.358.137 | 2.086.184 | 2.606.001 |
| 2. Acciones sociedades anónimas | 27.981.726 | 31.592.248 | 24.545.666 | 36.146.942 | 34.654.960 | 34.662.354 |
| En moneda extranjera (e) | 562.478 | 588.074 | 1.177.565 | 1.865.166 | 2.272.829 | 2.277.002 |
| 1. Depósitos a la vista | 200.242 | 237.396 | 357.204 | 395.601 | 554.961 | 374.423 |
| 2. Depósitos a plazo | 362.236 | 350.678 | 820.361 | 1.469.565 | 1.717.868 | 1.902.578 |

(a) Valor nominal.

(b) Incluye reajustes devengados.

(c) Incluye reajustes e intereses.

(d) Total de captaciones y depósitos.

(e) Equivalente en moneda nacional, según paridad contable.

Pasivos financieros

(Saldos en millones de pesos de diciembre 1998)

| Especificación | 1996 Diciembre | 1997 Diciembre | 1998 Diciembre | 1999 Diciembre | 2000 Diciembre | 2001 Junio |
|--|-------------------|-------------------|-------------------|-------------------|-------------------|---------------|
| Total pasivos | 60.948.774 | 68.079.968 | 58.631.595 | 73.505.628 | 71.133.599 | 71.465.081 |
| Pasivos monetarios | 1.798.508 | 3.361.586 | 1.940.590 | 3.141.529 | 2.195.397 | 1.494.500 |
| 1. Billetes y monedas en libre circulación | 951.456 | 1.028.092 | 973.300 | 1.157.738 | 1.053.580 | 999.418 |
| 2. Dinero giral sector privado | 99.969 | 1.446.075 | 184.310 | 1.235.134 | 467.655 | -247.289 |
| 3. Dinero giral sector público | 747.083 | 887.419 | 782.980 | 748.656 | 674.163 | 742.372 |
| Pasivos financieros | 59.150.266 | 64.718.382 | 56.691.005 | 70.364.100 | 68.938.201 | 69.970.580 |
| En moneda nacional | 58.525.984 | 64.102.855 | 55.513.440 | 68.541.046 | 66.812.870 | 67.871.961 |
| A. Sector público | 9.950.262 | 11.019.908 | 10.067.292 | 10.569.892 | 10.450.504 | 11.255.026 |
| 1. Pagarés descontables del Banco Central (PDBC) (a) | 3.840 | 430.186 | 729.800 | 1.688.203 | 1.503.179 | 2.900.461 |
| 2. Certificados de Ahorro Reajustables (CAR) | - | - | - | - | - | - |
| 2.1 Serie E (b) | - | - | - | - | - | - |
| 2.2 Serie F (b) | - | - | - | - | - | - |
| 3. Pagarés reajustables de la Tesorería (Prev. Social) (b) | - | - | - | - | - | - |
| 4. Cuota de ahorro CORVI | 61 | 57 | 53 | 53 | 50 | 50 |
| 5. Pagarés reajustables del Banco Central (PRBC) (b) | 2.859.493 | 3.054.286 | 1.171.681 | 1.318.046 | 2.364.803 | 1.065.501 |
| 6. Pagarés por diferencial cambiario (PDP) (b) | 214 | 69 | 27 | - | - | - |
| 7. Pagarés B.C. p. adq. de letras de crédito (PPBC) (b) | - | - | - | - | - | - |
| 8. Pagarés reajustables de Tesorería (PRT) | - | - | - | - | - | - |
| 9. Pagarés a tasa flotante (PTF) (b) | 104.239 | 86.907 | 69.139 | 51.927 | 34.565 | 19.282 |
| 10. Pagarés de deuda externa (b) | 589.059 | 544.860 | 507.703 | 250.207 | 213.213 | 165.509 |
| 11. Pagarés reajustables con pago en cupones (PRC) (c) | 6.392.224 | 6.903.543 | 6.974.456 | 6.584.241 | 5.686.434 | 5.770.698 |
| 12. Pagarés Acuerdo 1555 (c) | 1.132 | - | - | - | - | 0 |
| 13. Pagarés Reajustables en dólares (PRD) | - | - | 614.433 | 677.215 | 648.259 | 1.333.525 |
| B. Sistema bancario | 15.828.806 | 18.421.389 | 19.110.152 | 20.984.100 | 21.756.696 | 22.085.578 |
| 1. Depósitos y captaciones a plazo (b) (d) | 8.681.585 | 10.129.495 | 11.422.676 | 12.948.315 | 13.292.574 | 13.392.935 |
| 1.1. De 30 a 89 días | 3.227.269 | 3.491.452 | 4.281.240 | 4.614.419 | 4.259.695 | 4.038.967 |
| 1.2. De 90 a 365 días | 3.660.276 | 4.534.055 | 5.324.761 | 4.682.336 | 4.750.598 | 4.888.515 |
| 1.3. A más de 1 año | 1.794.040 | 2.103.989 | 1.816.675 | 3.651.560 | 4.282.282 | 4.465.453 |
| 2. Venta de PDBC con pacto de retrocompra (a) | 1.063.988 | 1.433.786 | 881.057 | 856.466 | 1.035.087 | 991.819 |
| 3. Ahorro a la vista | 33.943 | 31.874 | 34.265 | 42.025 | 50.691 | 57.008 |
| 4. Ahorro a plazo (b) | 1.874.885 | 1.968.963 | 1.868.320 | 1.930.460 | 2.018.624 | 2.094.893 |
| 5. Bonos y letras hipotecarias en circulación (b) | 4.174.405 | 4.857.271 | 4.903.834 | 5.206.834 | 5.359.720 | 5.548.923 |
| C. Sociedades financieras | 598.658 | 719.178 | 721.713 | 328.780 | 248.886 | 182.643 |
| 1. Captaciones (b) (d) | 586.867 | 696.479 | 697.064 | 328.780 | 248.886 | 182.612 |
| 1.1. De 30 a 89 días | 109.586 | 127.157 | 170.011 | 35.613 | 24.095 | 22.745 |
| 1.2. De 90 a 365 días | 14.017 | 17.081 | 29.864 | 5.614 | 8.392 | 8.364 |
| 1.3. A más de 1 año | 463.264 | 552.241 | 497.189 | 287.553 | 216.400 | 151.503 |
| 2. Venta de PDBC con pacto de retrocompra (a) | - | - | - | - | - | 0 |
| 3. Ahorro (b) | - | - | - | - | - | 31 |
| 4. Bonos y letras hipotecarias en circulación | 11.791 | 22.699 | 24.649 | - | - | 0 |
| D. Otros sector privado | 32.148.259 | 33.942.380 | 25.614.283 | 36.658.273 | 34.356.783 | 34.348.714 |
| 1. Bonos | 1.091.959 | 875.342 | 1.068.617 | 1.327.472 | 1.950.799 | 2.401.844 |
| 2. Acciones sociedades anónimas | 31.056.300 | 33.067.038 | 24.545.666 | 35.330.801 | 32.405.985 | 31.946.870 |
| En moneda extranjera (e) | 624.281 | 615.527 | 1.177.565 | 1.823.054 | 2.125.331 | 2.098.619 |
| 1. Depósitos a la vista | 222.244 | 248.478 | 357.204 | 386.669 | 518.946 | 345.091 |
| 2. Depósitos a plazo | 402.038 | 367.048 | 820.361 | 1.436.385 | 1.606.385 | 1.753.528 |

- (a) Valor nominal.
(b) Incluye reajustes devengados.
(c) Incluye reajustes e intereses.
(d) Total de captaciones y depósitos.
(e) Equivalente en moneda nacional, según paridad contable.

Bolsa de Comercio de Santiago: Montos transados por tipo de instrumento

(Miles de millones de pesos)

| Periodo | Oro y plata amonedado | Dólar | Intermediación financiera | Renta fija | Acciones | Futuro | Cuotas de fondos de inversión C F I | Opciones | Off-shore | Total operado |
|-----------|-----------------------|-----------|---------------------------|------------|----------|--------|-------------------------------------|----------|-----------|---------------|
| 1996 Dic. | 32 | 461.479 | 3.948.067 | 2.996.093 | 248.953 | - | 2.896 | - | - | 7.657.521 |
| 1997 Dic. | 105 | 982.298 | 7.447.945 | 3.278.794 | 239.694 | - | 5 | - | - | 11.948.841 |
| 1998 Dic. | 94 | 2.419.495 | 5.767.979 | 3.259.336 | 102.173 | - | 23 | - | - | 11.549.100 |
| 1999 Dic. | 90 | 2.938.893 | 5.129.342 | 1.368.974 | 218.462 | - | 1 | - | - | 9.655.761 |
| 2000 Dic. | 115 | 2.383.131 | 5.530.223 | 2.673.962 | 868.314 | - | 7.627 | - | 735 | 11.464.107 |
| 2001 Ene. | 71 | 2.978.229 | 6.810.379 | 2.990.675 | 263.943 | - | 24.866 | - | 977 | 13.069.140 |
| Feb. | 47 | 2.307.153 | 5.034.092 | 2.435.641 | 103.893 | - | 55 | - | 1.026 | 9.881.907 |
| Mar. | 86 | 3.546.359 | 5.651.843 | 3.171.768 | 217.398 | - | 0 | - | 820 | 12.588.275 |
| Abr. | 35 | 3.714.420 | 5.762.320 | 3.189.797 | 234.842 | - | 510 | - | 1.993 | 12.903.917 |
| May. | 162 | 3.092.377 | 6.628.140 | 3.144.316 | 281.494 | - | 16 | - | 4.293 | 13.150.797 |
| Jun. | 90 | 2.901.196 | 6.046.276 | 3.208.706 | 174.438 | - | 1.715 | - | 3.100 | 12.335.521 |
| Jul. | | | | | | | | | | |
| Ago. | | | | | | | | | | |
| Sep. | | | | | | | | | | |
| Oct. | | | | | | | | | | |
| Nov. | | | | | | | | | | |
| Dic. | | | | | | | | | | |

Bolsa de Comercio de Santiago: IGPA e IPSA, índices por tipo de actividad

(Valores nominales)

| Periodo | Bancarias y financieras | Agropecuarias y forestales | Mineras | Industriales | Servicios varios | IGPA (*) | IPSA (*) |
|-----------|-------------------------|----------------------------|---------|--------------|------------------|----------|-----------|
| 1996 Dic. | 1.892,40 | 8.967,66 | 189,98 | 5.033,99 | 5.119,74 | 4.943,33 | 18.209,21 |
| 1997 Dic. | 1.949,94 | 7.162,92 | 152,76 | 4.432,69 | 5.238,48 | 4.810,56 | 20.649,85 |
| 1998 Dic. | 1.348,32 | 4.785,39 | 130,97 | 3.485,76 | 3.950,21 | 3.653,32 | 17.715,89 |
| 1999 Dic. | 2.459,03 | 7.303,19 | 156,76 | 4.754,98 | 5.365,69 | 5.057,12 | 21.441,52 |
| 2000 Dic. | 2.406,00 | 7.769,45 | 149,41 | 4.453,11 | 5.211,14 | 4.868,71 | 21.636,66 |
| 2001 Ene. | 2.390,74 | 7.822,67 | 158,94 | 4.708,34 | 5.338,45 | 5.021,37 | 21.837,45 |
| Feb. | 2.461,22 | 7.871,39 | 160,14 | 4.646,67 | 5.266,73 | 4.973,26 | 21.644,15 |
| Mar. | 2.600,74 | 7.651,08 | 163,09 | 4.619,16 | 5.193,86 | 4.945,14 | 20.985,62 |
| Abr. | 2.629,32 | 7.785,80 | 157,71 | 4.546,80 | 5.225,64 | 4.944,70 | 20.924,02 |
| May. | 2.764,10 | 7.939,34 | 169,78 | 4.827,27 | 5.534,79 | 5.237,51 | 22.682,91 |
| Jun. | 2.919,40 | 7.066,33 | 170,01 | 5.062,71 | 5.704,11 | 5.426,50 | 23.203,36 |
| Jul. | | | | | | | |
| Ago. | | | | | | | |
| Sep. | | | | | | | |
| Oct. | | | | | | | |
| Nov. | | | | | | | |
| Dic. | | | | | | | |

(*) IGPA: Índice General de Precios de las Acciones, promedios mensuales (Base: 30 de diciembre 1980=100).

IPSA: Índice de Precios Selectivos de las Acciones, promedios mensuales (Base: 30 de diciembre 1980=100) hasta diciembre de 1991, y desde enero de 1992

(Base: 30 de diciembre 1991=100).

Fuente: Bolsa de Comercio de Santiago.

Bolsa de Comercio de Santiago: Índice general de precios y montos operados

(Montos operados en miles de millones de pesos de diciembre de 1980)

| Periodo | 1998 | | 1999 | | 2000 | | 2001 | |
|-------------|----------|---------------|----------|---------------|----------|---------------|----------|---------------|
| | IGPA (*) | Monto operado | IGPA (*) | Monto operado | IGPA (*) | Monto operado | IGPA (*) | Monto operado |
| Ene. | 351,6 | 1.027.157 | 264,9 | 864.286 | 401,8 | 643.784 | 355,5 | 925.304 |
| Feb. | 345,4 | 1.038.245 | 284,8 | 767.876 | 400,2 | 552.912 | 353,2 | 701.804 |
| Mar. | 374,6 | 1.077.700 | 300,5 | 856.891 | 381,6 | 754.544 | 349,5 | 889.765 |
| Abr. | 369,3 | 992.668 | 332,7 | 833.449 | 366,9 | 757.979 | 347,9 | 907.936 |
| May. | 347,0 | 999.372 | 343,8 | 921.998 | 363,1 | 775.499 | 366,9 | 921.297 |
| Jun. | 324,7 | 974.833 | 349,6 | 634.918 | 357,4 | 733.625 | 380,0 | 863.704 |
| Jul. | 317,3 | 1.264.244 | 366,2 | 676.845 | 353,5 | 777.042 | | |
| Ago. | 291,5 | 1.023.353 | 349,4 | 721.062 | 357,6 | 869.762 | | |
| Sep. | 244,3 | 1.002.624 | 354,7 | 631.627 | 352,7 | 659.587 | | |
| Oct. | 246,4 | 981.396 | 340,4 | 403.070 | 335,4 | 814.206 | | |
| Nov. | 288,2 | 920.929 | 355,0 | 463.727 | 345,5 | 841.227 | | |
| Dic. | 277,5 | 877.375 | 375,5 | 716.977 | 345,9 | 814.399 | | |
| Total | 314,8 | 12.179.895 | 334,8 | 8.492.727 | 363,5 | 8.994.565 | 358,8 | 5.209.810 |
| Variación % | -27,4 | | 35,3 | | -7,9 | | | |

(*) IGPA: Índice General de Precios de Acciones, promedios mensuales (Base: 30 diciembre 1980=100).

Fuente: Bolsa de Comercio de Santiago.

Bolsa de Comercio de Santiago: Dividendos y emisiones efectuadas por las sociedades anónimas inscritas

(Miles de millones de pesos de diciembre de 1980)

| Periodo | 1999 | | | 2000 | | | 2001 | | |
|---------|----------------------|---|---|----------------------|---|---|----------------------|---|---|
| | Dividendos en dinero | Emisiones liberadas a precio de mercado | Emisiones de pago de valor de suscripción | Dividendos en dinero | Emisiones liberadas a precio de mercado | Emisiones de pago de valor de suscripción | Dividendos en dinero | Emisiones liberadas a precio de mercado | Emisiones de pago de valor de suscripción |
| Ene. | 4.994 | - | 0 | 4.124 | - | 561 | 5.591 | - | 9.614 |
| Feb. | 1.576 | - | 2.804 | 424 | - | 7.938 | 1.402 | - | 169 |
| Mar. | 11.076 | - | 8.232 | 12.359 | - | 15.665 | 14.891 | - | 488 |
| Abr. | 16.635 | - | 13.158 | 7.299 | - | 1.413 | 23.890 | - | 177 |
| May. | 16.615 | - | 13.142 | 31.033 | - | 899 | 65.143 | - | 3.117 |
| Jun. | 875 | - | 236 | 1.136 | - | 675 | 318 | - | 2.797 |
| Jul. | 10.834 | - | 1.373 | 5.549 | - | 3.360 | | | |
| Ago. | 6.324 | - | 281 | 2.654 | - | 1.038 | | | |
| Sep. | 9.180 | - | 22.783 | 2.856 | - | 7.621 | | | |
| Oct. | 2.403 | - | 423 | 2.939 | - | 13.824 | | | |
| Nov. | 3.785 | - | 3.236 | 2.034 | - | 1.671 | | | |
| Dic. | 7.323 | - | 4.672 | 17.022 | - | 2.620 | | | |
| Total | 91.620 | - | 70.340 | 89.429 | - | 57.286 | 111.236 | - | 16.362 |

Fuente: Bolsa de Comercio de Santiago.

Valores nominales del IGPA, IPSA e INTER-10

(Promedios mensuales y valores diarios)

| Especificación | IGPA (1) (30 diciembre 1980 = 100) | IPSA (2) (29 diciembre 2000 = 100) | INTER-10 (3) (29 diciembre 2000 = 100) |
|----------------|---------------------------------------|---------------------------------------|---|
| 2001 Ene. | 5.014,82 | 102,62 | 102,37 |
| Feb. | 4.973,26 | 101,89 | 103,35 |
| Mar. | 4.945,18 | 98,79 | 99,50 |
| Abr. | 4.944,70 | 98,50 | 98,33 |
| May. | 5.237,51 | 106,78 | 104,05 |
| Jun. | 5.426,50 | 109,23 | 105,26 |
| Jul. | 5.409,59 | 108,01 | 103,21 |
| Ago. | 5.608,45 | 113,38 | 110,29 |
| Sep. | | | |
| Oct. | | | |
| Nov. | | | |
| Dic. | | | |
| Agosto 1 | 5.462,14 | 110,36 | 107,50 |
| Agosto 2 | 5.467,42 | 110,96 | 108,59 |
| Agosto 3 | 5.468,65 | 111,01 | 108,70 |
| Agosto 6 | 5.479,50 | 110,75 | 108,20 |
| Agosto 7 | 5.490,53 | 110,91 | 108,22 |
| Agosto 8 | 5.515,51 | 111,87 | 109,50 |
| Agosto 9 | 5.552,23 | 112,51 | 109,57 |
| Agosto 10 | 5.597,54 | 113,40 | 110,23 |
| Agosto 13 | 5.636,45 | 113,74 | 110,09 |
| Agosto 14 | 5.686,57 | 114,81 | 111,42 |
| Agosto 16 | 5.717,98 | 115,51 | 111,76 |
| Agosto 17 | 5.673,99 | 114,02 | 109,92 |
| Agosto 20 | 5.692,86 | 115,17 | 111,69 |
| Agosto 21 | 5.697,80 | 115,17 | 111,51 |
| Agosto 22 | 5.688,03 | 114,95 | 111,09 |
| Agosto 23 | 5.636,60 | 113,68 | 110,11 |
| Agosto 24 | 5.632,46 | 113,91 | 110,72 |
| Agosto 27 | 5.626,44 | 113,59 | 110,83 |
| Agosto 28 | 5.665,40 | 114,75 | 112,04 |
| Agosto 29 | 5.676,57 | 115,09 | 112,28 |
| Agosto 30 | 5.655,09 | 113,92 | 110,92 |
| Agosto 31 | 5.666,09 | 114,28 | 111,45 |

(1) IGPA: Índice General de Precios de las Acciones.

(2) IPSA: Índice de Precios Selectivos de las Acciones.

(3) El INTER-10 agrupa a las 10 principales acciones pertenecientes al IPSA, que cotizan ADR en el exterior.

Fuente: Bolsa de Comercio de Santiago.

Tasas de interés y rentabilidades

Tasa de interés promedio del sistema financiero (TIP) (1)

(porcentajes)

| Fecha | Tasa de corto plazo no reajutable (30-89 días) (2) | | | | Tasa de interés reajutable (90-365 días) (3) | |
|------------|---|-------|--------------|------|---|--------------|
| | Captaciones | | Colocaciones | | Captaciones | Colocaciones |
| | Nominal | Real | Nominal | Real | | |
| 1996 Prom. | 1,06 | 0,52 | 1,34 | 0,81 | 6,94 | 9,34 |
| 1997 Prom. | 0,95 | 0,54 | 1,22 | 0,80 | 6,45 | 8,77 |
| 1998 Prom. | 1,16 | 0,78 | 1,54 | 1,16 | 9,53 | 11,93 |
| 1999 Prom. | 0,69 | 0,49 | 0,99 | 0,79 | 5,87 | 8,19 |
| 2000 Prom. | 0,74 | 0,37 | 1,16 | 0,79 | 5,17 | 7,48 |
| 2000 Ene. | 0,63 | 0,43 | 0,98 | 0,78 | 5,10 | 7,26 |
| Feb. | 0,70 | 0,10 | 1,04 | 0,44 | 5,24 | 7,56 |
| Mar. | 1,00 | 0,30 | 1,28 | 0,58 | 5,39 | 7,86 |
| Abr. | 0,96 | 0,46 | 1,32 | 0,82 | 5,39 | 7,60 |
| May. | 0,80 | 0,60 | 1,17 | 0,97 | 5,44 | 7,73 |
| Jun. | 0,61 | 0,41 | 1,07 | 0,87 | 5,50 | 7,63 |
| Jul. | 0,60 | 0,50 | 1,06 | 0,96 | 5,39 | 7,52 |
| Ago. | 0,53 | 0,23 | 1,01 | 0,71 | 5,23 | 7,40 |
| Sep. | 0,67 | 0,07 | 1,16 | 0,56 | 4,88 | 7,63 |
| Oct. | 0,87 | 0,27 | 1,36 | 0,76 | 4,89 | 7,36 |
| Nov. | 0,84 | 0,54 | 1,29 | 0,99 | 4,82 | 7,20 |
| Dic. | 0,61 | 0,51 | 1,17 | 1,07 | 4,81 | 6,97 |
| 2001 Ene. | 0,49 | 0,19 | 1,07 | 0,77 | 4,50 | 6,85 |
| Feb. | 0,52 | 0,82 | 1,04 | 1,34 | 4,24 | 6,77 |
| Mar. | 0,24 | -0,26 | 0,84 | 0,34 | 3,97 | 6,18 |
| Abr. | 0,66 | 0,16 | 1,09 | 0,59 | 3,77 | 5,94 |
| May. | 0,69 | 0,29 | 1,13 | 0,73 | 3,60 | 5,98 |
| Jun. | 0,53 | 0,43 | 0,98 | 0,88 | 3,54 | 5,83 |
| Jul. | 0,34 | 0,54 | 0,80 | 1,00 | 3,66 | 5,96 |
| Ago. | 0,49 | -0,31 | 0,84 | 0,04 | 4,41 | 7,07 |
| Sep. | | | | | | |
| Oct. | | | | | | |
| Nov. | | | | | | |
| Dic. | | | | | | |

(1) Es la tasa de interés promedio, considerados bancos y sociedades financieras, ponderada por el monto de cada operación efectuada en el mes correspondiente.

(2) Tasas mensuales.

(3) Tasas reales anuales.

Tasa de interés efectiva mensual pagada en captaciones de 30 a 89 días

| Especificación | Tasa nominal (1) | | | | | | Tasa real (2) | | | | | |
|----------------------------|------------------|-------|-------|------|------|------|---------------|------|-------|------|------|-------|
| | 1996 | 1997 | 1998 | 1999 | 2000 | 2001 | 1996 | 1997 | 1998 | 1999 | 2000 | 2001 |
| I. Bancos | | | | | | | | | | | | |
| Ene. | 0,83 | 0,95 | 0,95 | 0,93 | 0,63 | 0,49 | 0,53 | 0,45 | 0,25 | 1,23 | 0,43 | 0,19 |
| Feb. | 0,85 | 1,08 | 1,20 | 0,45 | 0,70 | 0,52 | 0,35 | 0,28 | 1,30 | 0,35 | 0,10 | 0,82 |
| Mar. | 1,04 | 1,16 | 0,71 | 0,68 | 1,00 | 0,24 | 0,34 | 0,86 | 0,31 | 0,08 | 0,30 | -0,26 |
| Abr. | 1,29 | 0,82 | 1,05 | 1,07 | 0,96 | 0,66 | 0,29 | 0,52 | 0,65 | 0,67 | 0,46 | 0,16 |
| May. | 1,48 | 0,79 | 1,01 | 0,84 | 0,80 | 0,69 | 0,67 | 0,59 | 0,81 | 0,74 | 0,60 | 0,29 |
| Jun. | 1,24 | 0,67 | 0,99 | 0,53 | 0,61 | 0,53 | 0,84 | 0,47 | 0,69 | 0,43 | 0,41 | 0,43 |
| Jul. | 0,93 | 0,75 | 1,28 | 0,50 | 0,60 | 0,34 | 0,63 | 0,15 | 0,88 | 0,40 | 0,50 | 0,54 |
| Ago. | 0,89 | 1,00 | 1,28 | 0,52 | 0,53 | 0,49 | 0,49 | 0,60 | 0,98 | 0,32 | 0,23 | -0,31 |
| Sep. | 0,99 | 0,92 | 1,86 | 0,59 | 0,67 | | 0,49 | 0,02 | 1,35 | 0,39 | 0,07 | |
| Oct. | 1,08 | 1,30 | 1,46 | 0,67 | 0,87 | | 0,38 | 0,10 | 0,65 | 0,27 | 0,27 | |
| Nov. | 1,13 | 1,32 | 1,27 | 0,78 | 0,84 | | 0,73 | 1,22 | 1,17 | 0,58 | 0,54 | |
| Dic. | 0,92 | 0,61 | 0,86 | 0,65 | 0,61 | | 0,52 | 0,51 | 0,36 | 0,35 | 0,51 | |
| Año (3) | 13,43 | 11,98 | 14,84 | 8,52 | 9,18 | | 6,41 | 5,64 | 9,68 | 6,08 | 4,48 | |
| II. Sociedades financieras | | | | | | | | | | | | |
| Ene. | 0,87 | 0,99 | 1,05 | 1,02 | 0,67 | 0,39 | 0,57 | 0,49 | 0,35 | 1,32 | 0,47 | 0,09 |
| Feb. | 0,87 | 1,09 | 1,23 | 0,52 | 0,74 | 0,42 | 0,37 | 0,29 | 1,33 | 0,42 | 0,14 | 0,72 |
| Mar. | 1,07 | 1,17 | 0,76 | 0,74 | 1,03 | 0,22 | 0,37 | 0,87 | 0,36 | 0,14 | 0,33 | -0,28 |
| Abr. | 1,34 | 0,83 | 1,07 | 1,14 | 0,98 | 0,62 | 0,34 | 0,53 | 0,67 | 0,74 | 0,48 | 0,12 |
| May. | 1,52 | 0,81 | 1,04 | 0,90 | 0,82 | 0,70 | 0,71 | 0,61 | 0,84 | 0,80 | 0,62 | 0,30 |
| Jun. | 1,25 | 0,71 | 1,01 | 0,58 | 0,65 | 0,58 | 0,85 | 0,51 | 0,71 | 0,48 | 0,45 | 0,48 |
| Jul. | 0,96 | 0,79 | 1,33 | 0,55 | 0,64 | 0,36 | 0,66 | 0,19 | 0,93 | 0,45 | 0,54 | 0,56 |
| Ago. | 0,92 | 1,04 | 1,33 | 0,55 | 0,54 | 0,52 | 0,52 | 0,64 | 1,03 | 0,35 | 0,24 | -0,28 |
| Sep. | 1,02 | 0,97 | 2,01 | 0,62 | 0,68 | | 0,52 | 0,07 | 1,50 | 0,42 | 0,08 | |
| Oct. | 1,11 | 1,33 | 1,59 | 0,67 | 0,85 | | 0,41 | 0,13 | 0,78 | 0,27 | 0,25 | |
| Nov. | 1,16 | 1,33 | 1,35 | 0,78 | 0,78 | | 0,76 | 1,23 | 1,25 | 0,58 | 0,48 | |
| Dic. | 0,95 | 0,68 | 0,93 | 0,66 | 0,54 | | 0,55 | 0,58 | 0,43 | 0,36 | 0,44 | |
| Año (3) | 13,85 | 12,39 | 15,73 | 9,09 | 9,29 | | 6,80 | 6,03 | 10,53 | 6,63 | 4,59 | |
| III. Sistema financiero | | | | | | | | | | | | |
| Ene. | 0,83 | 0,95 | 0,95 | 0,93 | 0,63 | 0,49 | 0,53 | 0,45 | 0,25 | 1,23 | 0,43 | 0,19 |
| Feb. | 0,85 | 1,08 | 1,20 | 0,45 | 0,70 | 0,52 | 0,35 | 0,28 | 1,30 | 0,35 | 0,10 | 0,82 |
| Mar. | 1,04 | 1,16 | 0,71 | 0,69 | 1,00 | 0,24 | 0,34 | 0,86 | 0,31 | 0,09 | 0,30 | -0,26 |
| Abr. | 1,29 | 0,82 | 1,05 | 1,07 | 0,96 | 0,66 | 0,29 | 0,52 | 0,65 | 0,67 | 0,46 | 0,16 |
| May. | 1,49 | 0,79 | 1,01 | 0,84 | 0,80 | 0,69 | 0,68 | 0,59 | 0,81 | 0,74 | 0,60 | 0,29 |
| Jun. | 1,24 | 0,67 | 0,99 | 0,53 | 0,61 | 0,53 | 0,84 | 0,47 | 0,69 | 0,43 | 0,41 | 0,43 |
| Jul. | 0,93 | 0,75 | 1,28 | 0,50 | 0,60 | 0,34 | 0,63 | 0,15 | 0,88 | 0,40 | 0,50 | 0,54 |
| Ago. | 0,89 | 1,00 | 1,28 | 0,52 | 0,53 | 0,49 | 0,49 | 0,60 | 0,98 | 0,32 | 0,23 | -0,31 |
| Sep. | 0,99 | 0,92 | 1,86 | 0,59 | 0,67 | | 0,49 | 0,02 | 1,35 | 0,39 | 0,07 | |
| Oct. | 1,08 | 1,30 | 1,46 | 0,67 | 0,87 | | 0,38 | 0,10 | 0,65 | 0,27 | 0,27 | |
| Nov. | 1,14 | 1,32 | 1,27 | 0,78 | 0,84 | | 0,74 | 1,22 | 1,17 | 0,58 | 0,54 | |
| Dic. | 0,92 | 0,61 | 0,87 | 0,65 | 0,61 | | 0,52 | 0,51 | 0,37 | 0,35 | 0,51 | |
| Año (3) | 13,45 | 11,98 | 14,85 | 8,53 | 9,18 | | 6,43 | 5,64 | 9,69 | 6,09 | 4,48 | |

(1) Corresponde a la tasa promedio ponderada de todas las operaciones efectuadas en el mes.
 (2) Corresponde a la tasa nominal deflactada por la variación del IPC del mes anterior.
 (3) Se refiere al valor acumulado de las tasas mensuales en cada año.

Tasa de interés efectiva mensual cobrada en colocaciones de 30 a 89 días

| Especificación | Tasa nominal (1) | | | | | | Tasa real (2) | | | | | |
|----------------------------|------------------|-------|-------|-------|-------|------|---------------|-------|-------|-------|-------|------|
| | 1996 | 1997 | 1998 | 1999 | 2000 | 2001 | 1996 | 1997 | 1998 | 1999 | 2000 | 2001 |
| I. Bancos | | | | | | | | | | | | |
| Ene. | 1,11 | 1,23 | 1,26 | 1,25 | 0,98 | 1,07 | 0,81 | 0,73 | 0,56 | 1,55 | 0,78 | 0,77 |
| Feb. | 1,15 | 1,34 | 1,60 | 0,92 | 1,04 | 1,03 | 0,65 | 0,54 | 1,70 | 0,82 | 0,44 | 1,33 |
| Mar. | 1,29 | 1,43 | 1,05 | 0,96 | 1,28 | 0,84 | 0,59 | 1,13 | 0,65 | 0,36 | 0,58 | 0,34 |
| Abr. | 1,56 | 1,13 | 1,29 | 1,30 | 1,32 | 1,09 | 0,55 | 0,83 | 0,89 | 0,90 | 0,82 | 0,59 |
| May. | 1,74 | 1,07 | 1,28 | 1,15 | 1,17 | 1,13 | 0,93 | 0,87 | 1,08 | 1,05 | 0,97 | 0,73 |
| Jun. | 1,55 | 0,97 | 1,28 | 0,92 | 1,07 | 0,98 | 1,15 | 0,77 | 0,98 | 0,82 | 0,87 | 0,88 |
| Jul. | 1,28 | 1,03 | 1,81 | 0,83 | 1,06 | 0,80 | 0,98 | 0,43 | 1,40 | 0,73 | 0,96 | 1,00 |
| Ago. | 1,19 | 1,22 | 1,65 | 0,79 | 1,01 | 0,84 | 0,79 | 0,82 | 1,35 | 0,59 | 0,71 | 0,04 |
| Sep. | 1,25 | 1,19 | 2,47 | 0,83 | 1,16 | | 0,75 | 0,29 | 1,96 | 0,63 | 0,56 | |
| Oct. | 1,36 | 1,54 | 1,93 | 0,90 | 1,36 | | 0,66 | 0,34 | 1,12 | 0,50 | 0,76 | |
| Nov. | 1,40 | 1,54 | 1,58 | 1,08 | 1,29 | | 1,00 | 1,44 | 1,48 | 0,88 | 0,99 | |
| Dic. | 1,22 | 0,93 | 1,22 | 1,00 | 1,17 | | 0,82 | 0,83 | 0,72 | 0,70 | 1,07 | |
| Año (3) | 17,34 | 15,64 | 20,05 | 12,60 | 14,83 | | 10,08 | 9,09 | 14,66 | 10,07 | 9,89 | |
| II. Sociedades financieras | | | | | | | | | | | | |
| Ene. | 1,58 | 1,84 | 1,63 | 1,88 | 1,34 | 2,60 | 1,28 | 1,33 | 0,92 | 2,19 | 1,14 | 2,29 |
| Feb. | 1,58 | 1,80 | 2,43 | 1,86 | 1,33 | 2,57 | 1,07 | 0,99 | 2,53 | 1,76 | 0,73 | 2,88 |
| Mar. | 1,68 | 1,88 | 2,43 | 0,88 | 1,30 | 2,41 | 0,97 | 1,58 | 2,02 | 0,28 | 0,60 | 1,90 |
| Abr. | 1,88 | 2,07 | 1,69 | 1,43 | 1,70 | 2,30 | 0,87 | 1,76 | 1,28 | 1,03 | 1,19 | 1,79 |
| May. | 2,22 | 1,74 | 1,88 | 1,60 | 1,82 | 2,07 | 1,41 | 1,54 | 1,68 | 1,50 | 1,62 | 1,66 |
| Jun. | 2,50 | 1,59 | 1,88 | 1,60 | - | 2,29 | 2,09 | 1,39 | 1,58 | 1,50 | - | 2,19 |
| Jul. | 2,32 | 1,45 | 2,33 | 0,75 | - | 2,10 | 2,01 | 0,84 | 1,92 | 0,65 | - | 2,30 |
| Ago. | 1,94 | 1,50 | 2,54 | 1,04 | - | 2,08 | 1,53 | 1,10 | 2,23 | 0,84 | - | 1,27 |
| Sep. | 1,78 | 1,86 | 3,14 | 0,99 | 2,31 | | 1,27 | 0,95 | 2,63 | 0,79 | 1,70 | |
| Oct. | 1,84 | 1,77 | 3,89 | 1,06 | 2,42 | | 1,13 | 0,56 | 3,07 | 0,66 | 1,81 | |
| Nov. | 1,98 | 2,22 | 3,06 | 1,39 | 2,65 | | 1,57 | 2,12 | 2,96 | 1,19 | 2,34 | |
| Dic. | 2,06 | 2,28 | 2,44 | 1,37 | 2,50 | | 1,65 | 2,18 | 1,93 | 1,07 | 2,40 | |
| Año (3) | 26,03 | 24,36 | 33,59 | 17,04 | 18,76 | | 18,22 | 17,32 | 27,60 | 14,41 | 13,65 | |
| III. Sistema financiero | | | | | | | | | | | | |
| Ene. | 1,11 | 1,23 | 1,26 | 1,25 | 0,98 | 1,07 | 0,81 | 0,73 | 0,56 | 1,55 | 0,78 | 0,77 |
| Feb. | 1,15 | 1,34 | 1,60 | 0,92 | 1,04 | 1,04 | 0,65 | 0,54 | 1,70 | 0,82 | 0,44 | 1,34 |
| Mar. | 1,29 | 1,43 | 1,05 | 0,96 | 1,28 | 0,84 | 0,59 | 1,13 | 0,65 | 0,36 | 0,58 | 0,34 |
| Abr. | 1,56 | 1,13 | 1,29 | 1,30 | 1,32 | 1,09 | 0,55 | 0,83 | 0,89 | 0,90 | 0,82 | 0,59 |
| May. | 1,74 | 1,07 | 1,28 | 1,15 | 1,17 | 1,13 | 0,93 | 0,87 | 1,08 | 1,05 | 0,97 | 0,73 |
| Jun. | 1,55 | 0,97 | 1,28 | 0,92 | 1,07 | 0,98 | 1,15 | 0,77 | 0,98 | 0,82 | 0,87 | 0,88 |
| Jul. | 1,28 | 1,03 | 1,81 | 0,83 | 1,06 | 0,80 | 0,98 | 0,43 | 1,40 | 0,73 | 0,96 | 1,00 |
| Ago. | 1,19 | 1,22 | 1,65 | 0,79 | 1,01 | 0,84 | 0,79 | 0,82 | 1,35 | 0,59 | 0,71 | 0,04 |
| Sep. | 1,25 | 1,19 | 2,47 | 0,83 | 1,16 | | 0,75 | 0,29 | 1,96 | 0,63 | 0,56 | |
| Oct. | 1,36 | 1,54 | 1,93 | 0,90 | 1,36 | | 0,66 | 0,34 | 1,12 | 0,50 | 0,76 | |
| Nov. | 1,40 | 1,54 | 1,58 | 1,08 | 1,29 | | 1,00 | 1,44 | 1,48 | 0,88 | 0,99 | |
| Dic. | 1,22 | 0,93 | 1,22 | 1,00 | 1,17 | | 0,82 | 0,83 | 0,72 | 0,70 | 1,07 | |
| Año (3) | 17,34 | 15,64 | 20,05 | 12,60 | 14,83 | | 10,08 | 9,09 | 14,66 | 10,07 | 9,89 | |

(1) Corresponde a la tasa promedio ponderada de todas las operaciones efectuadas en el mes.

(2) Corresponde a la tasa nominal deflactada por la variación del IPC del mes anterior.

(3) Se refiere al valor acumulado de las tasas mensuales en cada año.

Tasa de interés efectiva pagada en operaciones de 90 a 365 días (1)

| Especificación | Operaciones reajustables | | | | | | Operaciones no reajustables | | | | | |
|----------------------------|--------------------------|------|-------|------|------|------|-----------------------------|-------|-------|-------|------|------|
| | 1996 | 1997 | 1998 | 1999 | 2000 | 2001 | 1996 | 1997 | 1998 | 1999 | 2000 | 2001 |
| I. Bancos | | | | | | | | | | | | |
| Ene. | 6,77 | 6,92 | 7,83 | 7,39 | 5,10 | 4,50 | 1,07 | 1,05 | 1,72 | 0,94 | 0,60 | 0,54 |
| Feb. | 6,60 | 6,78 | 8,18 | 6,90 | 5,24 | 4,24 | 1,13 | 1,25 | 1,43 | 0,95 | 0,67 | 0,50 |
| Mar. | 6,59 | 6,62 | 7,99 | 6,93 | 5,39 | 3,97 | 1,29 | 1,14 | 0,79 | 0,44 | 0,84 | 0,39 |
| Abr. | 6,93 | 6,47 | 8,22 | 6,87 | 5,39 | 3,77 | 1,40 | 1,30 | 1,06 | 0,81 | 0,70 | 0,55 |
| May. | 7,20 | 6,49 | 8,31 | 6,05 | 5,44 | 3,60 | 1,45 | 1,13 | 1,08 | 0,75 | 0,83 | 0,62 |
| Jun. | 7,19 | 6,34 | 8,97 | 5,26 | 5,50 | 3,54 | 1,34 | 0,93 | 1,00 | 0,65 | 0,66 | 0,45 |
| Jul. | 7,09 | 6,38 | 10,82 | 4,98 | 5,39 | 3,66 | 1,18 | 0,83 | 1,18 | 0,59 | 0,66 | 0,43 |
| Ago. | 7,01 | 6,32 | 10,64 | 5,01 | 5,23 | 4,41 | 1,14 | 0,77 | 1,26 | 0,60 | 0,54 | 0,56 |
| Sep. | 7,03 | 6,19 | 15,67 | 5,00 | 4,88 | | 0,98 | 1,34 | 1,83 | 0,70 | 0,66 | |
| Oct. | 7,06 | 6,17 | 11,62 | 5,14 | 4,89 | | 1,58 | 1,21 | 1,39 | 0,63 | 0,70 | |
| Nov. | 7,01 | 6,19 | 8,25 | 5,44 | 4,82 | | 1,21 | 1,03 | 0,97 | 0,73 | 0,68 | |
| Dic. | 6,83 | 6,47 | 7,87 | 5,46 | 4,81 | | 0,99 | 0,79 | 0,83 | 0,73 | 0,59 | |
| Año (2) | 6,94 | 6,45 | 9,53 | 5,87 | 5,17 | | 15,80 | 13,54 | 15,54 | 8,86 | 8,44 | |
| II. Sociedades financieras | | | | | | | | | | | | |
| Ene. | 6,42 | 6,55 | 7,11 | 7,71 | 5,77 | 4,28 | 1,04 | 1,10 | 1,27 | 1,34 | 0,97 | 0,57 |
| Feb. | 6,48 | 6,60 | 7,35 | 7,07 | 5,09 | 4,26 | 0,83 | 0,86 | 1,63 | 0,75 | 0,80 | 0,58 |
| Mar. | 6,51 | 6,28 | 7,57 | 7,92 | 5,34 | 4,17 | 1,15 | 0,95 | 1,24 | 0,87 | 0,96 | 0,45 |
| Abr. | 6,28 | 6,35 | 7,52 | 7,01 | 5,25 | 3,95 | 1,14 | 0,86 | 1,38 | 1,08 | 0,83 | 0,65 |
| May. | 6,67 | 6,24 | 8,69 | 6,32 | 5,41 | 3,55 | 1,30 | 0,80 | 1,72 | 0,99 | 0,84 | 0,67 |
| Jun. | 6,39 | 6,10 | 7,79 | 5,36 | 5,95 | 3,78 | 1,27 | 0,75 | 1,36 | 0,71 | 0,96 | 0,56 |
| Jul. | 6,58 | 6,10 | 11,08 | 5,16 | 5,66 | 3,72 | 1,09 | 0,75 | 1,10 | 0,68 | 0,73 | 0,43 |
| Ago. | 6,30 | 6,08 | 11,87 | 5,00 | 5,37 | 3,49 | 0,98 | 0,93 | 1,19 | 0,72 | 0,56 | 0,56 |
| Sep. | 6,59 | 5,99 | 14,59 | 4,62 | 5,07 | | 0,99 | 0,85 | 2,01 | 0,75 | 0,66 | |
| Oct. | 6,70 | 6,26 | 11,20 | 4,81 | 5,69 | | 0,95 | 1,55 | 2,11 | 0,73 | 0,78 | |
| Nov. | 6,43 | 6,03 | 9,06 | 5,09 | 4,93 | | 0,91 | 0,86 | 1,51 | 0,77 | 0,75 | |
| Dic. | 6,44 | 6,16 | 9,16 | 5,42 | 4,69 | | 0,89 | 1,00 | 1,34 | 0,74 | 0,65 | |
| Año (2) | 6,48 | 6,23 | 9,42 | 5,96 | 5,35 | | 13,29 | 11,86 | 19,39 | 10,61 | 9,91 | |
| III. Sistema financiero | | | | | | | | | | | | |
| Ene. | 6,77 | 6,92 | 7,83 | 7,39 | 5,10 | 4,50 | 1,05 | 1,05 | 1,42 | 1,03 | 0,83 | 0,54 |
| Feb. | 6,60 | 6,78 | 8,18 | 6,90 | 5,24 | 4,24 | 1,05 | 1,23 | 1,49 | 0,91 | 0,73 | 0,51 |
| Mar. | 6,59 | 6,62 | 7,99 | 6,94 | 5,39 | 3,97 | 1,18 | 1,13 | 1,04 | 0,47 | 0,84 | 0,42 |
| Abr. | 6,93 | 6,47 | 8,22 | 6,87 | 5,39 | 3,77 | 1,38 | 1,18 | 1,15 | 0,95 | 0,82 | 0,59 |
| May. | 7,20 | 6,49 | 8,31 | 6,05 | 5,44 | 3,60 | 1,40 | 1,01 | 1,51 | 0,75 | 0,83 | 0,62 |
| Jun. | 7,19 | 6,34 | 8,97 | 5,26 | 5,50 | 3,54 | 1,32 | 0,91 | 1,15 | 0,66 | 0,76 | 0,47 |
| Jul. | 7,09 | 6,38 | 10,82 | 4,98 | 5,39 | 3,66 | 1,17 | 0,82 | 1,17 | 0,62 | 0,66 | 0,43 |
| Ago. | 7,01 | 6,32 | 10,64 | 5,01 | 5,23 | 4,41 | 1,09 | 0,82 | 1,25 | 0,64 | 0,55 | 0,56 |
| Sep. | 7,03 | 6,19 | 15,67 | 5,00 | 4,88 | | 0,98 | 1,23 | 1,85 | 0,72 | 0,66 | |
| Oct. | 7,06 | 6,17 | 11,62 | 5,14 | 4,89 | | 1,45 | 1,44 | 1,84 | 0,66 | 0,72 | |
| Nov. | 7,01 | 6,19 | 8,25 | 5,44 | 4,82 | | 1,19 | 1,01 | 1,23 | 0,74 | 0,69 | |
| Dic. | 6,83 | 6,47 | 7,88 | 5,46 | 4,81 | | 0,98 | 0,86 | 1,20 | 0,73 | 0,60 | |
| Año (2) | 6,94 | 6,45 | 9,53 | 5,87 | 5,17 | | 15,21 | 13,45 | 17,57 | 9,25 | 9,04 | |

- (1) Corresponde a la tasa promedio ponderada de todas las operaciones efectuadas en el mes. Las tasas de interés no reajustables están expresadas en términos mensuales y las reajustables en términos anuales.
- (2) En el caso de las operaciones reajustables, se refiere al promedio geométrico de las tasas anuales en cada período y en las operaciones no reajustables se refiere al valor acumulado de las tasas mensuales en cada año.

Tasa de interés efectiva cobrada en operaciones de 90 a 365 días (1)

| Especificación | Operaciones reajustables | | | | | | Operaciones no reajustables | | | | | |
|----------------------------|--------------------------|------|-------|------|------|------|-----------------------------|-------|-------|-------|-------|------|
| | 1996 | 1997 | 1998 | 1999 | 2000 | 2001 | 1996 | 1997 | 1998 | 1999 | 2000 | 2001 |
| I. Bancos | | | | | | | | | | | | |
| Ene. | 9,19 | 9,21 | 10,17 | 9,80 | 7,26 | 6,85 | 1,70 | 1,69 | 1,96 | 2,04 | 1,31 | 1,42 |
| Feb. | 9,11 | 9,02 | 10,63 | 9,29 | 7,56 | 6,77 | 1,57 | 1,74 | 2,23 | 1,66 | 1,38 | 1,49 |
| Mar. | 9,00 | 9,05 | 10,19 | 9,17 | 7,86 | 6,18 | 1,69 | 1,79 | 1,81 | 1,71 | 1,56 | 1,18 |
| Abr. | 9,40 | 8,89 | 10,24 | 9,23 | 7,60 | 5,94 | 1,89 | 1,61 | 2,03 | 1,89 | 1,71 | 1,36 |
| May. | 9,58 | 8,89 | 10,36 | 8,19 | 7,73 | 5,98 | 2,08 | 1,54 | 2,05 | 1,59 | 1,77 | 1,59 |
| Jun. | 9,64 | 8,68 | 11,13 | 7,82 | 7,63 | 5,83 | 1,98 | 1,50 | 2,12 | 1,30 | 1,61 | 1,55 |
| Jul. | 9,53 | 8,72 | 13,16 | 7,24 | 7,52 | 5,96 | 1,78 | 1,49 | 2,41 | 1,21 | 1,45 | 1,46 |
| Ago. | 9,33 | 8,67 | 13,24 | 7,29 | 7,40 | 7,07 | 1,70 | 1,63 | 2,40 | 1,11 | 1,43 | 1,27 |
| Sep. | 9,37 | 8,50 | 19,09 | 7,48 | 7,63 | | 1,72 | 1,66 | 3,25 | 1,16 | 1,46 | |
| Oct. | 9,46 | 8,50 | 13,69 | 7,29 | 7,36 | | 1,76 | 1,84 | 2,61 | 1,19 | 1,67 | |
| Nov. | 9,25 | 8,49 | 10,94 | 7,67 | 7,20 | | 1,79 | 1,93 | 2,41 | 1,36 | 1,74 | |
| Dic. | 9,16 | 8,65 | 10,28 | 7,86 | 6,97 | | 1,67 | 1,62 | 2,00 | 1,30 | 1,57 | |
| Año (2) | 9,34 | 8,77 | 11,93 | 8,19 | 7,48 | | 23,54 | 21,99 | 30,95 | 18,99 | 20,34 | |
| II. Sociedades financieras | | | | | | | | | | | | |
| Ene. | - | - | - | - | - | - | 2,73 | 2,50 | 2,36 | 2,89 | 3,04 | 3,69 |
| Feb. | - | - | - | - | - | - | 2,58 | 2,46 | 2,94 | 2,82 | 2,75 | 2,96 |
| Mar. | - | - | - | 7,10 | - | - | 2,39 | 2,46 | 2,88 | 2,42 | 2,60 | 3,43 |
| Abr. | 12,50 | - | - | - | - | - | 2,47 | 2,56 | 2,55 | 2,63 | 3,13 | 3,13 |
| May. | 9,60 | - | - | - | - | - | 2,69 | 2,38 | 2,65 | 2,90 | 3,17 | 3,12 |
| Jun. | 10,71 | - | - | - | - | - | 2,94 | 2,25 | 2,77 | 3,02 | 2,92 | 3,19 |
| Jul. | 12,00 | - | - | 5,40 | - | - | 2,95 | 2,18 | 3,10 | 3,02 | 2,96 | 3,12 |
| Ago. | - | - | - | - | - | - | 2,68 | 2,18 | 3,25 | 3,16 | 3,24 | 3,10 |
| Sep. | - | - | - | - | - | - | 2,54 | 2,28 | 3,50 | 3,10 | 3,53 | |
| Oct. | - | - | - | - | - | - | 2,53 | 2,32 | 3,96 | 3,00 | 3,59 | |
| Nov. | - | - | - | - | - | - | 2,57 | 2,48 | 3,58 | 3,14 | 2,70 | |
| Dic. | - | - | - | - | - | - | 2,61 | 2,60 | 3,31 | 3,24 | 2,27 | |
| Año (2) | 11,20 | - | - | 6,25 | - | - | 36,71 | 32,73 | 43,74 | 41,66 | 42,43 | |
| III. Sistema financiero | | | | | | | | | | | | |
| Ene. | 9,19 | 9,21 | 10,17 | 9,80 | 7,26 | 6,85 | 1,73 | 1,71 | 1,96 | 2,04 | 1,31 | 1,42 |
| Feb. | 9,11 | 9,02 | 10,63 | 9,29 | 7,56 | 6,77 | 1,60 | 1,76 | 2,24 | 1,67 | 1,38 | 1,49 |
| Mar. | 9,00 | 9,05 | 10,19 | 9,17 | 7,86 | 6,18 | 1,71 | 1,81 | 1,82 | 1,71 | 1,57 | 1,18 |
| Abr. | 9,40 | 8,89 | 10,24 | 9,23 | 7,60 | 5,94 | 1,91 | 1,63 | 2,04 | 1,90 | 1,72 | 1,36 |
| May. | 9,58 | 8,89 | 10,36 | 8,19 | 7,73 | 5,98 | 2,10 | 1,56 | 2,05 | 1,61 | 1,77 | 1,59 |
| Jun. | 9,64 | 8,68 | 11,13 | 7,82 | 7,63 | 5,83 | 2,00 | 1,51 | 2,12 | 1,32 | 1,61 | 1,55 |
| Jul. | 9,53 | 8,72 | 13,16 | 7,24 | 7,52 | 5,96 | 1,82 | 1,50 | 2,41 | 1,22 | 1,45 | 1,46 |
| Ago. | 9,33 | 8,67 | 13,24 | 7,29 | 7,40 | 7,07 | 1,72 | 1,64 | 2,40 | 1,12 | 1,43 | 1,27 |
| Sep. | 9,37 | 8,50 | 19,09 | 7,48 | 7,63 | | 1,74 | 1,67 | 3,26 | 1,17 | 1,46 | |
| Oct. | 9,46 | 8,50 | 13,69 | 7,29 | 7,36 | | 1,78 | 1,85 | 2,62 | 1,20 | 1,67 | |
| Nov. | 9,25 | 8,49 | 10,94 | 7,67 | 7,20 | | 1,81 | 1,94 | 2,42 | 1,37 | 1,74 | |
| Dic. | 9,16 | 8,65 | 10,28 | 7,86 | 6,97 | | 1,69 | 1,63 | 2,01 | 1,30 | 1,57 | |
| Año (2) | 9,34 | 8,77 | 11,93 | 8,19 | 7,48 | | 23,88 | 22,19 | 31,04 | 19,12 | 20,36 | |

(1) Corresponde a la tasa promedio ponderada de todas las operaciones efectuadas en el mes. Las tasas de interés no reajustables están expresadas en términos mensuales y las reajustables en términos anuales.

(2) En el caso de las operaciones reajustables, se refiere al promedio geométrico de las tasas anuales en cada período y en las operaciones no reajustables se refiere al valor acumulado de las tasas mensuales en cada año.

Tasa de interés efectiva pagada en operaciones de 1 a 3 años (1)

| Especificación | Operaciones reajustables | | | | | | Operaciones no reajustables | | | | | |
|----------------------------|--------------------------|------|-------|-------|------|------|-----------------------------|-------|-------|-------|-------|------|
| | 1996 | 1997 | 1998 | 1999 | 2000 | 2001 | 1996 | 1997 | 1998 | 1999 | 2000 | 2001 |
| I. Bancos | | | | | | | | | | | | |
| Ene. | 6,90 | 6,78 | 7,86 | 7,40 | 6,29 | 5,27 | 1,12 | 1,03 | 1,10 | 0,96 | 0,91 | 0,80 |
| Feb. | 6,81 | 6,83 | 8,00 | 6,98 | 6,27 | 4,65 | 0,90 | 1,05 | 0,89 | 0,89 | 0,93 | 0,71 |
| Mar. | 6,93 | 6,79 | 8,01 | 7,00 | 6,29 | 4,38 | 1,14 | 1,05 | 1,02 | 0,84 | 0,93 | 0,26 |
| Abr. | 7,35 | 6,57 | 8,16 | 6,98 | 6,22 | 4,20 | 1,07 | 1,00 | 1,06 | 1,08 | 0,59 | 0,61 |
| May. | 7,43 | 6,66 | 8,34 | 6,37 | 6,25 | 4,12 | 1,25 | 1,09 | 0,99 | 0,94 | 0,68 | 0,64 |
| Jun. | 7,39 | 6,56 | 8,59 | 5,88 | 6,31 | 4,02 | 1,15 | 0,93 | 1,16 | 0,87 | 0,42 | 0,65 |
| Jul. | 7,14 | 6,56 | 9,32 | 5,93 | 6,15 | 4,10 | 1,16 | 0,97 | 1,41 | 0,99 | 0,51 | 0,63 |
| Ago. | 6,99 | 6,55 | 9,71 | 5,89 | 6,05 | 4,71 | 1,10 | 0,97 | 1,32 | 0,93 | 0,82 | 0,70 |
| Sep. | 7,04 | 6,56 | 14,18 | 5,86 | 5,64 | | 0,95 | 0,95 | 1,78 | 0,57 | 0,88 | |
| Oct. | 6,95 | 6,78 | 10,14 | 5,96 | 5,70 | | 1,12 | 1,00 | 1,18 | 0,86 | 0,92 | |
| Nov. | 6,91 | 6,77 | 8,07 | 6,24 | 5,62 | | 1,11 | 1,34 | 1,60 | 0,71 | 0,89 | |
| Dic. | 6,84 | 6,93 | 7,96 | 6,37 | 5,55 | | 1,07 | 0,98 | 1,61 | 1,06 | 0,87 | |
| Año (2) | 7,06 | 6,70 | 9,03 | 6,41 | 6,03 | | 13,96 | 13,08 | 16,21 | 11,24 | 9,76 | |
| II. Sociedades financieras | | | | | | | | | | | | |
| Ene. | 6,78 | 6,33 | 10,19 | 10,05 | 7,50 | 6,26 | 1,25 | 1,15 | 1,56 | 1,62 | 1,07 | 0,92 |
| Feb. | 6,50 | 6,11 | 12,32 | 9,97 | 7,43 | 5,87 | 1,24 | 1,15 | 1,60 | 1,42 | 1,09 | 0,88 |
| Mar. | 7,10 | 6,00 | 8,15 | 9,06 | 7,66 | 5,56 | 1,24 | 1,13 | 1,40 | 1,41 | 1,09 | 0,77 |
| Abr. | 6,85 | 6,89 | 6,58 | 7,93 | 6,71 | 5,94 | 1,34 | 1,09 | 1,39 | 1,42 | 1,00 | 0,78 |
| May. | 7,56 | 7,03 | 8,67 | 8,07 | 7,20 | 5,50 | 1,32 | 1,11 | 1,54 | 1,36 | 1,05 | 0,89 |
| Jun. | 7,59 | 6,91 | 9,00 | 6,17 | 6,56 | 5,43 | 1,26 | 1,04 | 1,58 | 1,17 | 1,04 | 0,77 |
| Jul. | 7,30 | 6,93 | 13,95 | 8,29 | 7,42 | 5,14 | 1,23 | 1,05 | 2,01 | 1,14 | 0,97 | 0,73 |
| Ago. | 7,15 | 6,92 | 15,14 | 8,20 | 6,94 | 4,91 | 1,22 | 1,11 | 1,93 | 1,18 | 0,99 | 0,74 |
| Sep. | 7,01 | 6,90 | 18,93 | 6,05 | 6,95 | | 1,20 | 1,13 | 2,49 | 1,13 | 0,91 | |
| Oct. | 7,08 | 6,69 | 17,29 | 6,00 | 6,88 | | 1,17 | 1,17 | 2,24 | 1,13 | 0,94 | |
| Nov. | 7,03 | 6,00 | 10,87 | 8,37 | 6,54 | | 1,15 | 1,14 | 1,68 | 1,11 | 0,94 | |
| Dic. | 6,81 | 5,97 | 10,27 | 6,12 | 6,50 | | 1,14 | 1,11 | 1,63 | 1,09 | 0,97 | |
| Año (2) | 7,06 | 6,56 | 11,78 | 7,86 | 7,02 | | 15,80 | 14,23 | 23,20 | 16,28 | 12,75 | |
| III. Sistema financiero | | | | | | | | | | | | |
| Ene. | 6,90 | 6,77 | 7,86 | 7,43 | 6,32 | 5,28 | 1,17 | 1,06 | 1,41 | 1,61 | 0,94 | 0,91 |
| Feb. | 6,81 | 6,83 | 8,11 | 6,99 | 6,31 | 4,65 | 1,16 | 1,14 | 1,59 | 1,42 | 1,03 | 0,79 |
| Mar. | 6,93 | 6,79 | 8,01 | 7,04 | 6,35 | 4,38 | 1,22 | 1,11 | 1,40 | 1,40 | 0,97 | 0,43 |
| Abr. | 7,35 | 6,58 | 8,16 | 6,98 | 6,23 | 4,21 | 1,34 | 1,06 | 1,33 | 1,39 | 1,00 | 0,71 |
| May. | 7,44 | 6,67 | 8,34 | 6,39 | 6,26 | 4,12 | 1,31 | 1,11 | 1,54 | 1,32 | 1,00 | 0,88 |
| Jun. | 7,39 | 6,57 | 8,60 | 5,88 | 6,31 | 4,04 | 1,25 | 1,03 | 1,50 | 1,01 | 0,70 | 0,76 |
| Jul. | 7,14 | 6,57 | 9,46 | 5,93 | 6,17 | 4,10 | 1,21 | 1,01 | 1,99 | 1,07 | 0,69 | 0,69 |
| Ago. | 7,00 | 6,58 | 10,83 | 5,91 | 6,05 | 4,71 | 1,22 | 1,08 | 1,68 | 1,10 | 0,98 | 0,70 |
| Sep. | 7,04 | 6,57 | 14,52 | 5,86 | 5,66 | | 1,20 | 1,07 | 2,31 | 0,86 | 0,88 | |
| Oct. | 6,95 | 6,78 | 11,22 | 5,96 | 5,73 | | 1,16 | 1,13 | 2,24 | 1,04 | 0,92 | |
| Nov. | 6,91 | 6,77 | 8,63 | 6,53 | 5,63 | | 1,13 | 1,18 | 1,68 | 1,10 | 0,89 | |
| Dic. | 6,84 | 6,93 | 8,14 | 6,37 | 5,55 | | 1,12 | 1,10 | 1,63 | 1,06 | 0,90 | |
| Año (2) | 7,06 | 6,70 | 9,32 | 6,44 | 6,05 | | 15,49 | 13,89 | 22,29 | 15,36 | 11,46 | |

- (1) Corresponde a la tasa promedio ponderada de todas las operaciones efectuadas en el mes. Las tasas de interés no reajustables están expresadas en términos mensuales y las reajustables en términos anuales.
- (2) En el caso de las operaciones reajustables, se refiere al promedio geométrico de las tasas anuales en cada período y en las operaciones no reajustables se refiere al valor acumulado de las tasas mensuales en cada año.

Tasa de interés efectiva cobrada en operaciones de 1 a 3 años (1)

| Especificación | Operaciones reajustables | | | | | | Operaciones no reajustables | | | | | |
|----------------------------|--------------------------|-------|-------|-------|-------|------|-----------------------------|-------|-------|-------|-------|------|
| | 1996 | 1997 | 1998 | 1999 | 2000 | 2001 | 1996 | 1997 | 1998 | 1999 | 2000 | 2001 |
| I. Bancos | | | | | | | | | | | | |
| Ene. | 7,06 | 8,78 | 9,00 | 10,36 | 7,93 | 6,91 | 2,05 | 1,86 | 1,69 | 1,96 | 1,90 | 1,61 |
| Feb. | 9,19 | 8,84 | 9,94 | 9,41 | 7,69 | 6,68 | 2,07 | 1,88 | 2,03 | 1,78 | 1,97 | 1,70 |
| Mar. | 8,77 | 8,74 | 9,35 | 8,94 | 7,56 | 6,13 | 1,89 | 1,74 | 1,81 | 1,63 | 1,85 | 1,55 |
| Abr. | 9,07 | 8,49 | 9,80 | 8,93 | 7,65 | 6,10 | 2,03 | 1,79 | 1,80 | 1,83 | 1,85 | 1,61 |
| May. | 9,35 | 8,05 | 10,01 | 7,94 | 7,80 | 5,89 | 2,18 | 1,82 | 1,84 | 1,81 | 1,97 | 1,69 |
| Jun. | 9,14 | 8,47 | 9,72 | 7,53 | 7,62 | 6,22 | 2,26 | 1,71 | 1,78 | 1,78 | 1,98 | 1,62 |
| Jul. | 9,16 | 8,26 | 11,98 | 7,55 | 7,00 | 6,04 | 2,21 | 1,75 | 1,99 | 1,57 | 2,06 | 1,53 |
| Ago. | 8,91 | 8,17 | 12,11 | 7,22 | 7,51 | 7,10 | 1,94 | 1,67 | 1,97 | 1,70 | 1,89 | 1,54 |
| Sep. | 8,83 | 8,01 | 15,94 | 7,60 | 7,15 | | 1,99 | 1,71 | 2,43 | 1,70 | 1,60 | |
| Oct. | 9,38 | 9,11 | 13,38 | 7,75 | 7,04 | | 1,92 | 1,83 | 2,29 | 1,67 | 1,80 | |
| Nov. | 8,65 | 8,11 | 10,46 | 7,07 | 6,88 | | 1,92 | 1,75 | 2,22 | 1,79 | 1,90 | |
| Dic. | 8,55 | 8,05 | 9,60 | 7,97 | 6,96 | | 1,79 | 1,71 | 1,92 | 1,88 | 1,66 | |
| Año (2) | 8,84 | 8,42 | 10,94 | 8,19 | 7,40 | | 27,13 | 23,41 | 26,54 | 23,26 | 24,88 | |
| II. Sociedades financieras | | | | | | | | | | | | |
| Ene. | - | 12,00 | 11,00 | - | - | - | 2,68 | 2,43 | 2,35 | 2,72 | 2,87 | 3,31 |
| Feb. | 12,00 | 12,00 | - | - | - | - | 2,55 | 2,38 | 2,84 | 2,64 | 2,81 | 3,27 |
| Mar. | - | - | - | - | - | - | 2,37 | 2,30 | 2,73 | 2,09 | 2,71 | 3,16 |
| Abr. | 13,11 | - | - | - | - | - | 2,44 | 2,49 | 2,48 | 2,51 | 2,67 | 3,06 |
| May. | 12,00 | - | - | - | 11,40 | - | 2,67 | 2,35 | 2,56 | 2,81 | 2,94 | 2,94 |
| Jun. | 11,33 | 12,00 | - | - | - | - | 2,89 | 2,22 | 2,65 | 2,87 | 3,02 | 3,03 |
| Jul. | 12,00 | 12,47 | - | - | - | - | 2,90 | 2,17 | 2,96 | 2,85 | 3,02 | 2,99 |
| Ago. | - | - | - | - | 11,04 | - | 2,66 | 2,17 | 3,02 | 2,81 | 3,28 | 2,99 |
| Sep. | - | - | - | - | - | - | 2,50 | 2,28 | 3,16 | 2,73 | 3,17 | |
| Oct. | - | 12,00 | - | - | - | - | 2,49 | 2,35 | 3,26 | 2,70 | 3,14 | |
| Nov. | 12,00 | - | - | - | - | - | 2,53 | 2,50 | 3,13 | 2,98 | 3,25 | |
| Dic. | 12,00 | - | - | - | - | - | 2,53 | 2,60 | 2,95 | 3,11 | 3,37 | |
| Año (2) | 12,06 | 12,09 | 11,00 | - | 11,22 | | 36,08 | 32,20 | 39,95 | 38,23 | 42,92 | |
| III. Sistema financiero | | | | | | | | | | | | |
| Ene. | 7,06 | 8,78 | 9,00 | 10,36 | 7,93 | 6,91 | 2,20 | 2,03 | 1,83 | 2,15 | 2,06 | 1,62 |
| Feb. | 9,19 | 8,85 | 9,94 | 9,41 | 7,69 | 6,68 | 2,23 | 2,04 | 2,23 | 2,00 | 2,14 | 1,71 |
| Mar. | 8,77 | 8,74 | 9,35 | 8,94 | 7,56 | 6,13 | 2,02 | 1,89 | 1,99 | 1,74 | 2,01 | 1,57 |
| Abr. | 9,07 | 8,49 | 9,80 | 8,93 | 7,65 | 6,10 | 2,15 | 1,97 | 1,92 | 1,99 | 1,99 | 1,62 |
| May. | 9,35 | 8,05 | 10,01 | 7,94 | 7,80 | 5,89 | 2,33 | 1,98 | 2,01 | 2,06 | 2,08 | 1,70 |
| Jun. | 9,15 | 8,47 | 9,72 | 7,53 | 7,62 | 6,22 | 2,47 | 1,86 | 1,97 | 2,08 | 2,03 | 1,62 |
| Jul. | 9,16 | 8,26 | 11,98 | 7,55 | 7,00 | 6,04 | 2,44 | 1,88 | 2,20 | 1,86 | 2,10 | 1,54 |
| Ago. | 8,91 | 8,17 | 12,11 | 7,22 | 7,51 | 7,10 | 2,15 | 1,81 | 2,18 | 1,94 | 1,92 | 1,55 |
| Sep. | 8,83 | 8,01 | 15,94 | 7,60 | 7,15 | | 2,14 | 1,86 | 2,57 | 1,92 | 1,61 | |
| Oct. | 9,38 | 9,11 | 13,38 | 7,75 | 7,04 | | 2,11 | 1,95 | 2,46 | 1,88 | 1,82 | |
| Nov. | 8,65 | 8,11 | 10,46 | 7,07 | 6,88 | | 2,10 | 1,90 | 2,45 | 2,01 | 1,91 | |
| Dic. | 8,55 | 8,05 | 9,60 | 7,97 | 6,96 | | 1,99 | 1,91 | 2,18 | 2,08 | 1,67 | |
| Año (2) | 8,84 | 8,42 | 10,94 | 8,19 | 7,40 | | 29,75 | 25,68 | 29,32 | 26,46 | 26,00 | |

(1) Corresponde a la tasa promedio ponderada de todas las operaciones efectuadas en el mes. Las tasas de interés no reajustables están expresadas en términos mensuales y las reajustables en términos anuales.

(2) En el caso de las operaciones reajustables, se refiere al promedio geométrico de las tasas anuales en cada período y en las operaciones no reajustables se refiere al valor acumulado de las tasas mensuales en cada año.

Tasa de interés efectiva pagada en operaciones de más de tres años (1)

| Especificación | Operaciones reajustables | | | | | | Operaciones no reajustables | | | | | |
|----------------------------|--------------------------|------|------|------|------|------|-----------------------------|------|------|------|------|------|
| | 1996 | 1997 | 1998 | 1999 | 2000 | 2001 | 1996 | 1997 | 1998 | 1999 | 2000 | 2001 |
| I. Bancos | | | | | | | | | | | | |
| Ene. | - | 6,55 | 6,94 | 7,63 | 6,96 | 6,19 | - | - | - | - | - | - |
| Feb. | 6,90 | - | 7,49 | 7,01 | 7,45 | - | - | - | - | - | - | 0,63 |
| Mar. | 6,90 | - | 7,91 | 6,38 | 6,80 | - | - | 1,00 | - | - | - | - |
| Abr. | 6,98 | - | 8,30 | 7,21 | 7,49 | 4,44 | - | 0,99 | - | - | - | - |
| May. | 7,12 | - | 8,19 | 7,33 | 6,30 | 5,30 | - | - | - | - | - | - |
| Jun. | 7,36 | - | 8,50 | 7,18 | 6,88 | 5,36 | - | - | - | - | - | - |
| Jul. | - | 6,10 | 9,45 | 5,87 | 7,00 | 5,33 | - | 1,11 | - | - | - | - |
| Ago. | - | 6,25 | - | 5,40 | 7,36 | 5,19 | - | - | - | - | - | - |
| Sep. | 6,68 | 6,31 | - | 5,62 | - | - | - | - | - | - | - | - |
| Oct. | 6,90 | 6,73 | - | 5,25 | 6,91 | - | - | - | - | - | - | - |
| Nov. | 6,89 | 6,75 | - | 5,62 | 6,91 | - | - | - | - | 0,70 | 0,75 | - |
| Dic. | 6,25 | 6,66 | 7,97 | 5,71 | 6,56 | - | - | - | - | 0,65 | - | - |
| Año (2) | 6,89 | 6,48 | 8,09 | 6,35 | 6,97 | - | - | 2,11 | 1,00 | 1,35 | 0,75 | - |
| II. Sociedades financieras | | | | | | | | | | | | |
| Ene. | - | - | - | - | - | - | 1,17 | - | - | 1,50 | 1,05 | 0,92 |
| Feb. | - | - | - | - | - | - | 1,02 | - | - | - | - | 0,90 |
| Mar. | - | - | - | - | - | - | - | - | - | - | - | 0,82 |
| Abr. | - | - | - | - | - | - | - | - | - | - | - | - |
| May. | - | - | - | - | - | - | - | - | - | 1,25 | 1,03 | - |
| Jun. | - | - | - | - | - | 4,96 | - | - | - | - | - | - |
| Jul. | - | - | - | - | - | - | - | - | 1,35 | - | - | - |
| Ago. | - | - | - | - | - | 4,80 | - | 1,06 | 1,37 | 1,15 | - | - |
| Sep. | - | - | - | - | - | - | 1,20 | - | - | 1,13 | - | - |
| Oct. | - | - | - | - | - | - | 1,17 | 1,05 | 1,45 | 1,08 | 0,96 | - |
| Nov. | 6,10 | - | - | - | - | - | 1,15 | 1,07 | - | 1,10 | - | - |
| Dic. | - | - | 9,00 | - | - | - | 1,20 | - | - | - | - | - |
| Año (2) | 6,10 | - | 9,00 | - | - | - | 7,11 | 3,21 | 4,23 | 7,43 | 3,07 | - |
| III. Sistema financiero | | | | | | | | | | | | |
| Ene. | - | 6,55 | 6,94 | 7,63 | 6,96 | 6,19 | 1,17 | - | - | 1,50 | 1,05 | 0,92 |
| Feb. | 6,90 | - | 7,49 | 7,01 | 7,45 | - | 1,02 | - | - | - | - | 0,88 |
| Mar. | 6,90 | - | 7,91 | 6,38 | 6,80 | - | - | - | 1,00 | - | - | 0,82 |
| Abr. | 6,98 | - | 8,30 | 7,21 | 7,49 | 4,44 | - | 0,99 | - | - | - | - |
| May. | 7,12 | - | 8,19 | 7,33 | 6,30 | 5,30 | - | - | - | 1,25 | 1,03 | - |
| Jun. | 7,36 | - | 8,50 | 7,18 | 6,88 | 5,31 | - | - | - | - | - | - |
| Jul. | - | 6,10 | 9,45 | 5,87 | 7,00 | 5,33 | - | 1,11 | 1,35 | - | - | - |
| Ago. | - | 6,25 | - | 5,40 | 7,36 | 5,19 | - | 1,06 | 1,37 | 1,15 | - | - |
| Sep. | 6,68 | 6,31 | - | 5,62 | - | - | 1,20 | - | - | 1,13 | - | - |
| Oct. | 6,90 | 6,73 | - | 5,25 | 6,91 | - | 1,17 | 1,05 | 1,45 | 1,08 | 0,96 | - |
| Nov. | 6,88 | 6,75 | - | 5,62 | 6,91 | - | 1,15 | 1,07 | - | 0,82 | 0,75 | - |
| Dic. | 6,25 | 6,66 | 7,97 | 5,71 | 6,56 | - | 1,20 | - | - | 0,65 | - | - |
| Año (2) | 6,89 | 6,48 | 8,09 | 6,35 | 6,97 | - | 7,11 | 5,39 | 5,27 | 7,18 | 3,84 | - |

- (1) Corresponde a la tasa promedio ponderada de todas las operaciones efectuadas en el mes. Las tasas de interés no reajustables están expresadas en términos mensuales y las reajustables en términos anuales.
- (2) En el caso de las operaciones reajustables, se refiere al promedio geométrico de las tasas anuales en cada período y en las operaciones no reajustables se refiere al valor acumulado de las tasas mensuales en cada año.

Tasa de interés efectiva cobrada en operaciones de más de tres años (1)

| Especificación | Operaciones reajustables | | | | | | Operaciones no reajustables | | | | | |
|----------------------------|--------------------------|------|-------|-------|-------|------|-----------------------------|-------|-------|-------|-------|------|
| | 1996 | 1997 | 1998 | 1999 | 2000 | 2001 | 1996 | 1997 | 1998 | 1999 | 2000 | 2001 |
| I. Bancos | | | | | | | | | | | | |
| Ene. | 8,88 | 9,38 | 9,48 | 13,00 | 8,23 | 6,84 | 1,75 | 1,67 | 1,60 | 1,92 | 1,75 | 2,16 |
| Feb. | 9,04 | 9,29 | 10,09 | 9,44 | 8,23 | 7,14 | 1,70 | 1,72 | 1,87 | 1,90 | 1,89 | 2,35 |
| Mar. | 9,00 | 9,13 | 9,86 | 9,68 | 8,03 | 6,75 | 1,65 | 1,56 | 1,78 | 1,67 | 1,65 | 1,85 |
| Abr. | 9,56 | 8,88 | 9,49 | 8,82 | 8,18 | 6,27 | 1,76 | 1,65 | 1,67 | 1,68 | 1,75 | 2,03 |
| May. | 9,60 | 8,59 | 9,57 | 8,87 | 8,33 | 6,24 | 1,84 | 1,95 | 1,82 | 1,79 | 2,00 | 2,16 |
| Jun. | 9,40 | 8,16 | 8,61 | 8,20 | 7,62 | 6,11 | 1,87 | 1,53 | 1,82 | 1,73 | 1,98 | 2,17 |
| Jul. | 9,61 | 7,93 | 10,64 | 7,67 | 7,60 | 5,91 | 1,83 | 1,64 | 1,83 | 1,68 | 2,25 | 2,01 |
| Ago. | 8,80 | 8,73 | 12,11 | 7,75 | 7,89 | 7,34 | 1,74 | 1,57 | 1,83 | 1,74 | 1,68 | 1,93 |
| Sep. | 9,11 | 8,67 | 12,61 | 7,47 | 7,39 | | 1,63 | 1,50 | 2,07 | 1,70 | 1,78 | |
| Oct. | 9,30 | 8,48 | 12,53 | 6,93 | 7,05 | | 1,67 | 1,48 | 2,21 | 1,67 | 2,23 | |
| Nov. | 8,93 | 8,50 | 9,92 | 8,05 | 6,90 | | 1,64 | 1,46 | 2,10 | 1,68 | 2,30 | |
| Dic. | 8,98 | 8,26 | 9,87 | 7,95 | 6,87 | | 1,74 | 1,57 | 1,99 | 1,66 | 2,23 | |
| Año (2) | 9,18 | 8,67 | 10,40 | 8,65 | 7,69 | | 22,93 | 21,10 | 25,08 | 22,93 | 26,19 | |
| II. Sociedades financieras | | | | | | | | | | | | |
| Ene. | - | - | 9,72 | - | - | - | 2,45 | 2,23 | 2,17 | 2,25 | 2,39 | 2,95 |
| Feb. | - | - | 9,82 | - | - | - | 2,58 | 1,95 | 1,92 | 2,07 | 2,32 | 2,91 |
| Mar. | - | - | 9,88 | - | - | 9,36 | 2,06 | 1,75 | 1,87 | 2,05 | 2,42 | 2,80 |
| Abr. | 12,47 | - | 11,00 | - | - | 5,18 | 2,05 | 1,85 | 2,04 | 2,04 | 2,39 | 2,53 |
| May. | - | - | 10,09 | - | - | 8,63 | 2,30 | 1,95 | 1,89 | 2,49 | 2,66 | 2,51 |
| Jun. | 10,92 | - | - | - | - | 8,48 | 2,28 | 1,86 | 1,82 | 2,58 | - | 2,51 |
| Jul. | 13,10 | - | - | - | - | 8,17 | 2,13 | 1,87 | 2,32 | 2,50 | - | 2,57 |
| Ago. | - | - | - | - | - | 9,33 | 2,16 | 1,90 | 2,35 | 2,60 | - | 2,52 |
| Sep. | - | - | - | - | - | - | 2,10 | 2,11 | 2,65 | 2,53 | 2,76 | |
| Oct. | - | - | - | - | - | - | 1,98 | 2,39 | 3,18 | 2,42 | 2,76 | |
| Nov. | - | - | - | - | - | - | 1,99 | 2,64 | 2,48 | 2,44 | 2,80 | |
| Dic. | - | 9,46 | - | - | 10,20 | - | 2,00 | 2,70 | 2,28 | 2,54 | 2,96 | |
| Año (2) | 12,16 | 9,46 | 10,10 | - | 10,20 | | 29,43 | 28,32 | 30,56 | 32,54 | 26,06 | |
| III. Sistema financiero | | | | | | | | | | | | |
| Ene. | 8,88 | 9,38 | 9,49 | 13,00 | 8,23 | 6,84 | 1,75 | 1,68 | 1,60 | 1,92 | 1,76 | 2,17 |
| Feb. | 9,04 | 9,29 | 10,08 | 9,44 | 8,23 | 7,14 | 1,71 | 1,72 | 1,87 | 1,90 | 1,89 | 2,36 |
| Mar. | 9,00 | 9,13 | 9,86 | 9,68 | 8,03 | 6,75 | 1,65 | 1,57 | 1,78 | 1,67 | 1,66 | 1,86 |
| Abr. | 9,57 | 8,88 | 9,49 | 8,82 | 8,18 | 6,27 | 1,77 | 1,66 | 1,67 | 1,68 | 1,75 | 2,03 |
| May. | 9,60 | 8,59 | 9,57 | 8,87 | 8,33 | 6,24 | 1,84 | 1,64 | 1,82 | 1,80 | 2,00 | 2,17 |
| Jun. | 9,42 | 8,16 | 8,61 | 8,20 | 7,62 | 6,11 | 1,87 | 1,54 | 1,82 | 1,74 | 1,98 | 2,18 |
| Jul. | 9,61 | 7,93 | 10,64 | 7,67 | 7,60 | 5,91 | 1,83 | 1,64 | 1,84 | 1,68 | 2,25 | 2,02 |
| Ago. | 8,80 | 8,73 | 12,11 | 7,75 | 7,89 | 7,34 | 1,74 | 1,57 | 1,83 | 1,75 | 1,68 | 1,94 |
| Sep. | 9,11 | 8,67 | 12,61 | 7,47 | 7,39 | | 1,63 | 1,51 | 2,07 | 1,70 | 1,78 | |
| Oct. | 9,30 | 8,48 | 12,53 | 6,93 | 7,05 | | 1,68 | 1,49 | 2,22 | 1,67 | 2,24 | |
| Nov. | 8,93 | 8,50 | 9,92 | 8,05 | 6,90 | | 1,65 | 1,46 | 2,11 | 1,69 | 2,30 | |
| Dic. | 8,98 | 8,27 | 9,87 | 7,95 | 6,87 | | 1,74 | 1,58 | 1,99 | 1,66 | 2,24 | |
| Año (2) | 9,19 | 8,67 | 10,40 | 8,65 | 7,69 | | 22,97 | 20,82 | 25,12 | 22,97 | 26,24 | |

(1) Corresponde a la tasa promedio ponderada de todas las operaciones efectuadas en el mes. Las tasas de interés no reajustables están expresadas en términos mensuales y las reajustables en términos anuales.

(2) En el caso de las operaciones reajustables, se refiere al promedio geométrico de las tasas anuales en cada período, y en las operaciones no reajustables se refiere al valor acumulado de las tasas mensuales en cada año.

Tasa de interés efectiva pagada y cobrada por bancos en operaciones reajustables, según la variación del tipo de cambio (1)

| Especificación | Captaciones | | | | | | Colocaciones | | | | | |
|------------------|-------------|------|------|------|------|------|--------------|-------|-------|-------|-------|------|
| | 1996 | 1997 | 1998 | 1999 | 2000 | 2001 | 1996 | 1997 | 1998 | 1999 | 2000 | 2001 |
| De 30 a 89 días | | | | | | | | | | | | |
| Ene. | 6,10 | 8,34 | 6,84 | 6,32 | 3,27 | 6,01 | 8,46 | 9,35 | 6,45 | 9,26 | 8,43 | 9,33 |
| Feb. | 5,86 | 8,60 | 4,93 | 3,34 | 6,20 | 5,46 | 8,69 | 10,85 | 8,24 | 8,59 | 9,92 | 8,10 |
| Mar. | 7,56 | 7,51 | 6,09 | 4,23 | 4,63 | 4,33 | 8,95 | 9,96 | 9,11 | 8,21 | 8,38 | 5,40 |
| Abr. | 6,73 | 7,83 | 5,50 | 6,53 | 5,35 | 4,35 | 9,45 | 9,42 | 9,34 | 7,72 | 7,04 | 7,67 |
| May. | 8,56 | 7,51 | 5,57 | 5,28 | 5,20 | 3,83 | 9,71 | 10,28 | 10,02 | 8,51 | 9,16 | 5,32 |
| Jun. | 6,92 | 6,88 | 5,27 | 3,06 | 5,14 | 4,18 | 10,36 | 9,42 | 9,98 | 7,06 | 8,14 | 7,01 |
| Jul. | 7,29 | 7,02 | 5,42 | 3,93 | 4,37 | 4,80 | 10,39 | 9,39 | 9,62 | 7,46 | 7,39 | 6,54 |
| Ago. | 6,47 | 7,41 | 4,70 | 5,11 | 6,51 | 6,54 | 10,15 | 9,83 | 9,80 | 6,66 | 8,21 | 5,76 |
| Sep. | 7,14 | 7,16 | 5,64 | 4,59 | 4,22 | | 10,43 | 11,04 | 11,68 | 9,64 | 8,75 | |
| Oct. | 6,55 | 6,08 | 6,23 | 4,70 | 4,37 | | 8,60 | 9,80 | 7,99 | 7,48 | 6,77 | |
| Nov. | 7,45 | 8,04 | 5,14 | 3,97 | 4,53 | | 9,27 | 9,12 | 8,40 | 9,81 | 8,40 | |
| Dic. | 7,47 | 5,75 | 2,18 | 7,11 | 4,55 | | 8,94 | 10,12 | 8,51 | 9,90 | 9,04 | |
| Año (2) | 7,01 | 7,34 | 5,29 | 4,85 | 4,86 | | 9,45 | 9,88 | 9,10 | 8,36 | 8,30 | |
| De 90 a 365 días | | | | | | | | | | | | |
| Ene. | 7,07 | 7,45 | 3,97 | 5,47 | 4,08 | 4,34 | 9,45 | 9,89 | 9,30 | 7,71 | 7,68 | 9,31 |
| Feb. | 6,71 | 7,33 | 5,25 | 3,73 | 6,03 | 3,66 | 9,70 | 11,11 | 10,43 | 8,22 | 7,99 | 7,02 |
| Mar. | 7,50 | 7,72 | 5,77 | 6,22 | 5,37 | 1,97 | 9,40 | 10,14 | 9,36 | 7,80 | 7,99 | 8,74 |
| Abr. | 6,93 | 5,85 | 7,22 | 3,72 | 4,03 | 3,01 | 9,47 | 10,35 | 8,79 | 7,30 | 8,13 | 7,40 |
| May. | 6,91 | 7,60 | 5,85 | - | 4,20 | 3,50 | 9,92 | 10,23 | 9,00 | 7,85 | 8,46 | 6,27 |
| Jun. | 7,66 | 7,33 | 4,88 | 4,79 | - | 1,22 | 9,44 | 9,85 | 8,62 | 7,99 | 8,53 | 5,27 |
| Jul. | 6,79 | 5,72 | 5,15 | 6,41 | 4,13 | 2,22 | 9,73 | 9,98 | 8,77 | 8,27 | 8,57 | 5,55 |
| Ago. | 7,83 | 7,10 | 4,55 | 4,39 | 5,14 | 1,24 | 10,00 | 9,64 | 8,59 | 7,69 | 7,59 | 6,17 |
| Sep. | 7,33 | 5,72 | 5,95 | 3,88 | 6,00 | | 10,12 | 9,93 | 10,96 | 7,48 | 7,65 | |
| Oct. | 6,86 | 5,65 | 6,26 | 5,20 | 4,02 | | 10,04 | 8,26 | 8,53 | 7,86 | 9,44 | |
| Nov. | 8,84 | 7,70 | 5,53 | 6,30 | 6,12 | | 10,35 | 9,57 | 8,65 | 7,61 | 8,78 | |
| Dic. | 7,77 | 5,79 | 4,43 | 4,06 | 5,90 | | 9,67 | 9,79 | 7,15 | 8,54 | 8,26 | |
| Año (2) | 7,35 | 6,75 | 5,40 | 4,92 | 5,00 | | 9,77 | 9,90 | 9,01 | 7,86 | 8,26 | |
| De 1 a 3 años | | | | | | | | | | | | |
| Ene. | 6,33 | 7,21 | 6,84 | - | 5,91 | - | 11,83 | 9,50 | 9,64 | 7,85 | 10,23 | 8,02 |
| Feb. | 6,44 | 6,22 | 7,78 | 4,99 | - | - | 11,49 | 9,50 | 8,67 | 4,78 | - | - |
| Mar. | 8,75 | 9,00 | - | - | 7,28 | 3,40 | 8,01 | 9,60 | 7,87 | - | 6,25 | 6,85 |
| Abr. | - | - | 6,42 | - | 4,20 | - | 11,21 | 11,04 | 8,88 | 10,00 | 10,28 | 9,35 |
| May. | 7,74 | 9,10 | - | - | 9,10 | - | 9,75 | 10,55 | - | 7,29 | 10,50 | 8,34 |
| Jun. | - | - | 7,01 | - | - | - | 10,60 | - | 9,45 | - | - | - |
| Jul. | - | - | 4,20 | - | - | - | 9,52 | 9,51 | 7,90 | 10,09 | - | 7,72 |
| Ago. | 7,82 | 7,99 | 7,15 | - | - | - | 10,08 | 7,90 | - | 6,52 | 8,49 | 5,95 |
| Sep. | 6,33 | 7,11 | - | - | - | - | 12,01 | 11,28 | 8,65 | 7,69 | - | - |
| Oct. | 6,32 | 7,90 | - | - | 4,00 | - | 6,68 | 9,15 | 8,95 | 9,50 | - | - |
| Nov. | 7,00 | 8,45 | - | - | - | - | 8,50 | 10,65 | 11,24 | 6,65 | 11,00 | - |
| Dic. | - | 6,70 | - | 8,40 | - | - | 9,10 | 8,05 | 6,34 | 9,47 | - | - |
| Año (2) | 7,09 | 7,74 | 6,57 | 6,70 | 6,10 | | 9,90 | 9,70 | 8,76 | 7,98 | 9,46 | |
| A más de 3 años | | | | | | | | | | | | |
| Ene. | - | - | 5,37 | - | 7,45 | - | 10,28 | 9,20 | 7,81 | 7,51 | 7,94 | 8,32 |
| Feb. | - | - | - | 5,98 | - | - | - | 10,07 | - | 8,61 | 9,90 | 8,08 |
| Mar. | 5,60 | - | - | 6,10 | - | - | 8,78 | 9,34 | 9,51 | 7,43 | 9,77 | 7,85 |
| Abr. | - | - | 7,15 | - | - | - | 9,82 | 10,15 | 8,77 | 8,38 | 10,50 | 5,50 |
| May. | - | - | - | - | 7,60 | - | 8,82 | 9,27 | 8,85 | 7,84 | 9,90 | 7,62 |
| Jun. | - | - | - | 7,20 | - | - | 8,93 | 10,00 | 8,58 | 8,81 | 10,50 | 8,40 |
| Jul. | - | - | - | - | - | - | 8,70 | 8,67 | 8,96 | 7,29 | 10,60 | 5,92 |
| Ago. | - | 7,10 | - | 6,83 | - | - | 10,50 | - | 9,30 | 8,50 | 9,20 | 5,83 |
| Sep. | - | 7,05 | - | 7,40 | - | - | 9,48 | 8,81 | - | 9,23 | 8,48 | - |
| Oct. | - | 7,82 | - | 7,40 | - | - | 9,49 | 9,94 | 9,00 | 8,89 | 8,58 | - |
| Nov. | - | - | - | 7,30 | - | - | 8,80 | 9,24 | 8,30 | 8,87 | 8,54 | - |
| Dic. | - | - | - | 7,63 | - | - | 9,13 | 8,21 | 6,43 | 9,80 | 9,28 | - |
| Año (2) | 5,60 | 7,32 | 6,26 | 6,98 | 7,53 | | 9,34 | 9,35 | 8,55 | 8,43 | 9,43 | |

(1) Corresponde a la tasa promedio ponderada de todas las operaciones efectuadas en el mes.
 (2) Corresponde al promedio geométrico de las tasas en cada período.

Tasa de interés por operaciones en dólares (1)

| Especificación | Captaciones | | | | | | Colocaciones | | | | | |
|------------------|-------------|------|------|------|------|------|--------------|-------|-------|------|-------|------|
| | 1996 | 1997 | 1998 | 1999 | 2000 | 2001 | 1996 | 1997 | 1998 | 1999 | 2000 | 2001 |
| De 30 a 89 días | | | | | | | | | | | | |
| Ene. | 5,37 | 5,19 | 4,88 | 4,32 | 4,92 | 5,19 | 9,60 | 9,46 | 9,47 | 7,37 | 7,56 | 7,42 |
| Feb. | 5,34 | 5,13 | 4,42 | 4,25 | 5,06 | 4,86 | 9,39 | 9,24 | 9,70 | 8,07 | 7,64 | 7,06 |
| Mar. | 5,30 | 5,14 | 4,32 | 4,27 | 5,13 | 4,68 | 9,02 | 9,34 | 9,36 | 7,91 | 7,65 | 6,72 |
| Abr. | 5,31 | 5,20 | 4,31 | 4,22 | 5,11 | 4,36 | 9,38 | 9,55 | 10,14 | 7,13 | 7,86 | 6,41 |
| May. | 5,15 | 5,15 | 4,33 | 4,28 | 5,33 | 3,78 | 9,09 | 9,58 | 9,53 | 6,84 | 7,89 | 5,67 |
| Jun. | 5,30 | 5,10 | 4,22 | 4,27 | 5,58 | 3,61 | 9,37 | 9,59 | 9,33 | 7,46 | 7,42 | 5,56 |
| Jul. | 5,22 | 4,95 | 4,39 | 4,30 | 5,67 | 3,54 | 9,23 | 9,37 | 7,11 | 7,46 | 8,27 | 5,37 |
| Ago. | 5,21 | 4,85 | 4,39 | 4,31 | 5,72 | 3,38 | 8,53 | 9,50 | 8,73 | 7,14 | 7,33 | 5,06 |
| Sep. | 5,20 | 4,85 | 4,43 | 4,41 | 5,82 | | 9,39 | 9,52 | 7,97 | 7,29 | 7,75 | |
| Oct. | 5,24 | 4,87 | 4,45 | 4,53 | 5,82 | | 9,09 | 9,38 | 8,27 | 6,89 | 7,97 | |
| Nov. | 5,17 | 4,84 | 4,40 | 4,64 | 5,86 | | 9,54 | 9,56 | 7,52 | 7,37 | 8,10 | |
| Dic. | 5,11 | 4,93 | 4,39 | 4,91 | 5,75 | | 9,59 | 9,74 | 7,61 | 7,60 | 7,71 | |
| Año (2) | 5,24 | 5,02 | 4,41 | 4,39 | 5,48 | | 9,27 | 9,49 | 8,73 | 7,38 | 7,76 | |
| De 90 a 365 días | | | | | | | | | | | | |
| Ene. | 5,57 | 5,62 | 5,13 | 4,45 | 5,18 | 5,44 | 9,47 | 9,77 | 9,39 | 7,45 | 8,02 | 6,96 |
| Feb. | 5,33 | 5,37 | 5,49 | 4,40 | 5,45 | 5,10 | 9,18 | 9,66 | 9,33 | 7,54 | 7,90 | 6,67 |
| Mar. | 5,41 | 5,52 | 4,44 | 4,53 | 5,67 | 4,86 | 9,74 | 9,78 | 9,59 | 7,84 | 7,99 | 6,02 |
| Abr. | 5,88 | 5,41 | 4,95 | 4,45 | 5,55 | 4,37 | 9,49 | 10,05 | 9,77 | 7,70 | 8,00 | 5,82 |
| May. | 5,74 | 5,40 | 4,71 | 4,51 | 5,99 | 3,96 | 9,56 | 10,04 | 9,50 | 7,27 | 8,64 | 5,39 |
| Jun. | 5,71 | 5,51 | 4,57 | 4,54 | 5,93 | 3,76 | 9,80 | 9,70 | 9,39 | 7,24 | 8,30 | 5,30 |
| Jul. | 5,80 | 5,37 | 4,64 | 4,55 | 5,93 | 3,68 | 9,98 | 9,80 | 9,18 | 7,44 | 8,16 | 4,96 |
| Ago. | 5,65 | 5,12 | 4,73 | 4,80 | 6,28 | 3,51 | 10,00 | 9,72 | 8,87 | 7,60 | 8,13 | 5,06 |
| Sep. | 5,50 | 5,34 | 4,72 | 4,67 | 6,21 | | 10,02 | 9,72 | 8,09 | 7,23 | 8,03 | |
| Oct. | 5,52 | 5,25 | 4,78 | 4,85 | 6,15 | | 9,94 | 9,95 | 7,84 | 7,83 | 7,73 | |
| Nov. | 5,71 | 5,64 | 7,80 | 5,08 | 6,31 | | 9,74 | 9,70 | 7,85 | 7,95 | 7,69 | |
| Dic. | 5,60 | 5,70 | 4,64 | 5,40 | 6,31 | | 9,54 | 9,88 | 8,09 | 7,86 | 7,97 | |
| Año (2) | 5,62 | 5,44 | 5,05 | 4,69 | 5,91 | | 9,71 | 9,81 | 8,91 | 7,58 | 8,05 | |
| De 1 a 3 años | | | | | | | | | | | | |
| Ene. | 5,52 | 5,83 | 5,37 | 4,09 | 4,74 | 5,01 | 8,84 | 9,73 | 9,33 | 8,52 | 8,37 | 7,69 |
| Feb. | 6,17 | 5,90 | 5,28 | 4,67 | 5,82 | 5,20 | 8,79 | 7,50 | 8,67 | 9,92 | 9,02 | 6,03 |
| Mar. | 3,20 | 5,42 | 4,25 | 3,17 | 5,31 | 4,82 | 8,72 | 9,07 | 8,05 | 8,76 | 7,15 | 7,31 |
| Abr. | 5,59 | 6,26 | 4,46 | 4,73 | 6,91 | 4,20 | 9,75 | 9,26 | 8,50 | 7,91 | 9,50 | 6,42 |
| May. | 4,78 | 5,82 | 7,64 | 5,09 | 6,35 | 2,89 | 9,16 | 9,61 | 8,83 | 8,91 | 10,46 | 5,05 |
| Jun. | 6,60 | 6,00 | - | 4,40 | 7,05 | 4,39 | 10,10 | 9,43 | 8,39 | 7,60 | 8,73 | 5,65 |
| Jul. | 5,15 | 5,48 | 5,96 | 4,66 | 6,53 | 4,03 | 11,36 | 9,63 | 9,77 | 7,90 | 8,10 | 5,00 |
| Ago. | 5,30 | 4,44 | 4,82 | 5,55 | 6,41 | 3,30 | 10,55 | 8,59 | 8,75 | 8,13 | 9,15 | 4,82 |
| Sep. | 5,99 | 4,70 | 6,07 | 4,87 | 5,89 | | 8,60 | 8,57 | 8,36 | 8,81 | 8,09 | |
| Oct. | 5,70 | 5,42 | 4,63 | 4,47 | 6,46 | | 8,63 | 8,90 | 8,80 | 9,76 | 7,63 | |
| Nov. | 5,68 | 8,33 | 4,60 | 5,45 | 6,22 | | 10,07 | 9,12 | 7,74 | 9,87 | 7,48 | |
| Dic. | 3,94 | 6,44 | 4,70 | 4,98 | 6,40 | | 8,91 | 8,50 | 8,22 | 8,27 | 7,96 | |
| Año (2) | 5,30 | 5,84 | 5,25 | 4,68 | 6,17 | | 9,46 | 8,99 | 8,62 | 8,70 | 8,47 | |
| A más de 3 años | | | | | | | | | | | | |
| Ene. | - | - | - | - | 6,50 | - | 11,00 | 9,39 | 8,32 | 8,20 | 7,36 | 7,89 |
| Feb. | - | - | - | - | - | - | 9,56 | 10,33 | 8,90 | 6,76 | 7,84 | 6,91 |
| Mar. | - | - | - | - | - | - | 9,56 | 9,02 | 9,84 | 7,23 | 8,18 | 7,35 |
| Abr. | - | - | - | - | - | - | 10,26 | 9,48 | 11,56 | 7,71 | 9,61 | 6,27 |
| May. | - | 6,22 | - | - | - | - | 9,81 | 9,77 | - | 7,41 | 9,21 | 5,66 |
| Jun. | - | - | - | - | - | - | 9,07 | 9,07 | 6,27 | 7,11 | 10,47 | 5,93 |
| Jul. | - | - | - | - | - | - | 11,30 | 10,10 | 12,26 | 9,03 | 9,25 | 6,49 |
| Ago. | - | - | - | 4,82 | - | - | 8,58 | 8,94 | 8,41 | 7,70 | 8,40 | 6,30 |
| Sep. | - | - | - | 4,55 | - | - | 10,03 | 7,73 | 7,06 | 7,91 | 6,01 | |
| Oct. | - | - | - | - | - | - | 9,30 | 8,99 | 10,25 | 8,02 | 8,14 | |
| Nov. | - | - | - | 5,10 | - | - | 11,33 | 9,65 | 7,67 | 9,16 | 7,14 | |
| Dic. | - | - | - | 4,96 | - | - | 9,27 | 9,52 | 7,91 | 9,22 | 8,13 | |
| Año (2) | - | 6,22 | - | 4,86 | 6,50 | - | 9,92 | 9,33 | 8,95 | 7,96 | 8,31 | |

(1) Corresponde a la tasa promedio ponderada de todas las operaciones efectuadas en el mes.
(2) Corresponde al promedio geométrico de las tasas en cada período.

Spread de tasas de interés en operaciones de 30 a 89 días

| Especificación | Spread bruto (1) | | | | | | Spread neto (2) | | | | | |
|----------------------------|------------------|------|------|------|------|------|-----------------|------|------|------|------|------|
| | 1996 | 1997 | 1998 | 1999 | 2000 | 2001 | 1996 | 1997 | 1998 | 1999 | 2000 | 2001 |
| I. Bancos | | | | | | | | | | | | |
| Ene. | 0,28 | 0,28 | 0,31 | 0,32 | 0,35 | 0,58 | 0,25 | 0,25 | 0,29 | 0,29 | 0,32 | 0,55 |
| Feb. | 0,30 | 0,26 | 0,40 | 0,47 | 0,34 | 0,51 | 0,26 | 0,22 | 0,34 | 0,44 | 0,31 | 0,48 |
| Mar. | 0,25 | 0,27 | 0,34 | 0,28 | 0,28 | 0,60 | 0,21 | 0,23 | 0,30 | 0,25 | 0,24 | 0,57 |
| Abr. | 0,27 | 0,31 | 0,24 | 0,23 | 0,36 | 0,43 | 0,22 | 0,28 | 0,21 | 0,18 | 0,32 | 0,40 |
| May. | 0,26 | 0,28 | 0,27 | 0,31 | 0,37 | 0,44 | 0,21 | 0,26 | 0,22 | 0,27 | 0,34 | 0,39 |
| Jun. | 0,31 | 0,30 | 0,29 | 0,39 | 0,46 | 0,45 | 0,27 | 0,27 | 0,25 | 0,37 | 0,43 | 0,42 |
| Jul. | 0,35 | 0,28 | 0,53 | 0,33 | 0,46 | 0,46 | 0,32 | 0,25 | 0,47 | 0,31 | 0,43 | 0,44 |
| Ago. | 0,30 | 0,22 | 0,37 | 0,27 | 0,48 | 0,35 | 0,27 | 0,18 | 0,31 | 0,24 | 0,45 | 0,33 |
| Sep. | 0,26 | 0,27 | 0,61 | 0,24 | 0,49 | | 0,22 | 0,23 | 0,53 | 0,21 | 0,45 | |
| Oct. | 0,28 | 0,24 | 0,47 | 0,23 | 0,49 | | 0,24 | 0,20 | 0,41 | 0,20 | 0,44 | |
| Nov. | 0,27 | 0,22 | 0,31 | 0,30 | 0,45 | | 0,23 | 0,17 | 0,26 | 0,26 | 0,41 | |
| Dic. | 0,30 | 0,32 | 0,36 | 0,35 | 0,56 | | 0,27 | 0,30 | 0,33 | 0,32 | 0,53 | |
| Promedio | 0,29 | 0,27 | 0,39 | 0,31 | 0,42 | | 0,25 | 0,24 | 0,33 | 0,28 | 0,39 | |
| II. Sociedades financieras | | | | | | | | | | | | |
| Ene. | 0,71 | 0,85 | 0,58 | 0,86 | 0,67 | 2,21 | 0,67 | 0,8 | 0,54 | 0,81 | 0,63 | 2,13 |
| Feb. | 0,71 | 0,71 | 1,20 | 1,34 | 0,59 | 2,15 | 0,65 | 0,65 | 1,11 | 1,27 | 0,55 | 2,06 |
| Mar. | 0,61 | 0,71 | 1,67 | 0,14 | 0,27 | 2,19 | 0,55 | 0,65 | 1,58 | 0,12 | 0,23 | 2,11 |
| Abr. | 0,54 | 1,24 | 0,62 | 0,29 | 0,72 | 1,68 | 0,48 | 1,17 | 0,57 | 0,23 | 0,66 | 1,60 |
| May. | 0,70 | 0,93 | 0,84 | 0,70 | 1,00 | 1,37 | 0,63 | 0,88 | 0,77 | 0,64 | 0,95 | 1,29 |
| Jun. | 1,25 | 0,88 | 0,87 | 1,02 | - | 1,71 | 1,17 | 0,83 | 0,81 | 0,97 | - | 1,64 |
| Jul. | 1,36 | 0,66 | 1,00 | 0,20 | - | 1,74 | 1,29 | 0,61 | 0,92 | 0,18 | - | 1,67 |
| Ago. | 1,02 | 0,46 | 1,21 | 0,49 | - | 1,56 | 0,96 | 0,41 | 1,12 | 0,45 | - | 1,49 |
| Sep. | 0,76 | 0,89 | 1,13 | 0,37 | 1,63 | | 0,70 | 0,83 | 1,02 | 0,34 | 1,55 | |
| Oct. | 0,73 | 0,44 | 2,30 | 0,39 | 1,57 | | 0,67 | 0,39 | 2,17 | 0,35 | 1,48 | |
| Nov. | 0,82 | 0,89 | 1,71 | 0,61 | 1,87 | | 0,76 | 0,82 | 1,61 | 0,56 | 1,78 | |
| Dic. | 1,11 | 1,60 | 1,51 | 0,71 | 1,96 | | 1,04 | 1,53 | 1,43 | 0,66 | 1,88 | |
| Promedio | 0,86 | 0,86 | 1,22 | 0,59 | 1,14 | | 0,80 | 0,80 | 1,14 | 0,55 | 1,08 | |
| III. Sistema financiero | | | | | | | | | | | | |
| Ene. | 0,28 | 0,28 | 0,31 | 0,32 | 0,35 | 0,58 | 0,25 | 0,25 | 0,29 | 0,29 | 0,32 | 0,55 |
| Feb. | 0,30 | 0,26 | 0,40 | 0,47 | 0,34 | 0,52 | 0,26 | 0,22 | 0,34 | 0,44 | 0,31 | 0,49 |
| Mar. | 0,25 | 0,27 | 0,34 | 0,27 | 0,28 | 0,60 | 0,21 | 0,23 | 0,30 | 0,24 | 0,24 | 0,57 |
| Abr. | 0,27 | 0,31 | 0,24 | 0,23 | 0,36 | 0,43 | 0,22 | 0,28 | 0,21 | 0,18 | 0,32 | 0,40 |
| May. | 0,25 | 0,28 | 0,27 | 0,31 | 0,37 | 0,44 | 0,20 | 0,26 | 0,22 | 0,27 | 0,34 | 0,39 |
| Jun. | 0,31 | 0,30 | 0,29 | 0,39 | 0,46 | 0,45 | 0,27 | 0,27 | 0,25 | 0,37 | 0,43 | 0,42 |
| Jul. | 0,35 | 0,28 | 0,53 | 0,33 | 0,46 | 0,46 | 0,32 | 0,25 | 0,47 | 0,31 | 0,43 | 0,44 |
| Ago. | 0,30 | 0,22 | 0,37 | 0,27 | 0,48 | 0,35 | 0,27 | 0,18 | 0,31 | 0,24 | 0,45 | 0,33 |
| Sep. | 0,26 | 0,27 | 0,61 | 0,24 | 0,49 | | 0,22 | 0,23 | 0,53 | 0,21 | 0,45 | |
| Oct. | 0,28 | 0,24 | 0,47 | 0,23 | 0,49 | | 0,24 | 0,20 | 0,41 | 0,20 | 0,44 | |
| Nov. | 0,26 | 0,22 | 0,31 | 0,30 | 0,45 | | 0,22 | 0,17 | 0,26 | 0,26 | 0,41 | |
| Dic. | 0,30 | 0,32 | 0,35 | 0,35 | 0,56 | | 0,27 | 0,30 | 0,32 | 0,32 | 0,53 | |
| Promedio | 0,28 | 0,27 | 0,37 | 0,31 | 0,42 | | 0,25 | 0,24 | 0,33 | 0,28 | 0,39 | |

(1) Spread bruto: Diferencia entre las tasas de colocación y captación de corto plazo.

(2) Spread neto: Diferencia entre las tasas de colocación y captación de corto plazo, deducidos los costos de encaje.

Spread de tasas de interés en operaciones de 90 a 365 días

| Especificación | Spread bruto (1) | | | | | | Spread neto (2) | | | | | |
|----------------------------|------------------|------|------|-------|------|------|-----------------|------|------|------|------|------|
| | 1996 | 1997 | 1998 | 1999 | 2000 | 2001 | 1996 | 1997 | 1998 | 1999 | 2000 | 2001 |
| I. Bancos | | | | | | | | | | | | |
| Ene. | 2,42 | 2,29 | 2,34 | 2,41 | 2,16 | 2,35 | 2,16 | 1,94 | 2,20 | 2,06 | 1,87 | 2,17 |
| Feb. | 2,51 | 2,24 | 2,45 | 2,39 | 2,32 | 2,53 | 2,08 | 1,81 | 1,88 | 2,10 | 1,99 | 2,25 |
| Mar. | 2,41 | 2,43 | 2,20 | 2,24 | 2,47 | 2,21 | 1,96 | 1,88 | 1,79 | 2,03 | 2,04 | 2,06 |
| Abr. | 2,47 | 2,42 | 2,02 | 2,36 | 2,21 | 2,17 | 1,93 | 2,02 | 1,69 | 1,78 | 1,70 | 1,91 |
| May. | 2,38 | 2,40 | 2,05 | 2,14 | 2,29 | 2,38 | 1,76 | 2,12 | 1,49 | 1,67 | 1,90 | 1,89 |
| Jun. | 2,45 | 2,34 | 2,16 | 2,56 | 2,13 | 2,29 | 1,89 | 1,99 | 1,74 | 2,33 | 1,88 | 2,01 |
| Jul. | 2,44 | 2,34 | 2,34 | 2,26 | 2,13 | 2,30 | 2,09 | 2,00 | 1,83 | 2,04 | 1,88 | 2,11 |
| Ago. | 2,32 | 2,35 | 2,60 | 2,28 | 2,17 | 2,66 | 2,01 | 1,88 | 2,01 | 2,00 | 1,89 | 2,54 |
| Sep. | 2,34 | 2,31 | 3,42 | 2,48 | 2,75 | | 1,93 | 1,85 | 2,66 | 2,16 | 2,42 | |
| Oct. | 2,40 | 2,33 | 2,07 | 2,15 | 2,47 | | 1,92 | 1,83 | 1,47 | 1,82 | 2,01 | |
| Nov. | 2,24 | 2,30 | 2,69 | 2,23 | 2,38 | | 1,72 | 1,63 | 2,07 | 1,85 | 1,93 | |
| Dic. | 2,33 | 2,18 | 2,41 | 2,40 | 2,16 | | 1,90 | 1,88 | 2,01 | 2,05 | 1,87 | |
| Promedio | 2,39 | 2,33 | 2,40 | 2,33 | 2,30 | | 1,95 | 1,90 | 1,90 | 1,99 | 1,95 | |
| II. Sociedades financieras | | | | | | | | | | | | |
| Ene. | - | - | - | - | - | - | - | - | - | - | - | - |
| Feb. | - | - | - | - | - | - | - | - | - | - | - | - |
| Mar. | - | - | - | -0,82 | - | - | - | - | - | - | - | - |
| Abr. | 6,22 | - | - | - | - | - | 5,57 | - | - | - | - | - |
| May. | 2,93 | - | - | - | - | - | 2,31 | - | - | - | - | - |
| Jun. | 4,32 | - | - | - | - | - | 3,73 | - | - | - | - | - |
| Jul. | 5,42 | - | - | 0,24 | - | - | 4,98 | - | - | - | - | - |
| Ago. | - | - | - | - | - | - | - | - | - | - | - | - |
| Sep. | - | - | - | - | - | - | - | - | - | - | - | - |
| Oct. | - | - | - | - | - | - | - | - | - | - | - | - |
| Nov. | - | - | - | - | - | - | - | - | - | - | - | - |
| Dic. | - | - | - | - | - | - | - | - | - | - | - | - |
| Promedio | 4,72 | - | - | -0,29 | - | - | 4,14 | - | - | - | - | - |
| III. Sistema financiero | | | | | | | | | | | | |
| Ene. | 2,42 | 2,29 | 2,34 | 2,41 | 2,16 | 2,35 | 2,16 | 1,94 | 2,20 | 2,06 | 1,87 | 2,17 |
| Feb. | 2,51 | 2,24 | 2,45 | 2,39 | 2,32 | 2,53 | 2,08 | 1,81 | 1,88 | 2,10 | 1,99 | 2,25 |
| Mar. | 2,41 | 2,43 | 2,20 | 2,23 | 2,47 | 2,21 | 1,96 | 1,88 | 1,79 | 2,02 | 2,04 | 2,06 |
| Abr. | 2,47 | 2,42 | 2,02 | 2,36 | 2,21 | 2,17 | 1,93 | 2,02 | 1,69 | 1,78 | 1,70 | 1,91 |
| May. | 2,38 | 2,40 | 2,05 | 2,14 | 2,29 | 2,38 | 1,76 | 2,12 | 1,49 | 1,67 | 1,90 | 1,89 |
| Jun. | 2,45 | 2,34 | 2,16 | 2,56 | 2,13 | 2,29 | 1,89 | 1,99 | 1,74 | 2,33 | 1,88 | 2,01 |
| Jul. | 2,44 | 2,34 | 2,34 | 2,26 | 2,13 | 2,30 | 2,09 | 2,00 | 1,83 | 2,04 | 1,88 | 2,11 |
| Ago. | 2,32 | 2,35 | 2,60 | 2,28 | 2,17 | 2,66 | 2,01 | 1,88 | 2,01 | 2,00 | 1,89 | 2,54 |
| Sep. | 2,34 | 2,31 | 3,42 | 2,48 | 2,75 | | 1,93 | 1,85 | 2,66 | 2,16 | 2,42 | |
| Oct. | 2,40 | 2,33 | 2,07 | 2,15 | 2,47 | | 1,92 | 1,83 | 1,47 | 1,82 | 2,01 | |
| Nov. | 2,24 | 2,30 | 2,69 | 2,23 | 2,38 | | 1,72 | 1,63 | 2,07 | 1,85 | 1,93 | |
| Dic. | 2,33 | 2,18 | 2,40 | 2,40 | 2,16 | | 1,90 | 1,88 | 2,00 | 2,05 | 1,87 | |
| Promedio | 2,39 | 2,33 | 2,40 | 2,32 | 2,30 | | 1,95 | 1,90 | 1,90 | 1,99 | 1,95 | |

(1) Spread bruto: Diferencia entre las tasas de colocación y captación de corto plazo.

(2) Spread neto: Diferencia entre las tasas de colocación y captación de corto plazo, deducidos los costos de encaje.

Interés y costo alternativo del encaje en el sistema bancario en operaciones entre 30 y 89 días

| Periodo | Interés del encaje (1) | | | | | | Costo alternativo del encaje (2) | | | | | |
|---------|------------------------|------|-------|-------|------|-------|----------------------------------|------|------|------|------|------|
| | 1996 | 1997 | 1998 | 1999 | 2000 | 2001 | 1996 | 1997 | 1998 | 1999 | 2000 | 2001 |
| Ene. | 0,40 | 0,35 | 0,60 | 0,40 | 0,20 | 0,30 | 0,03 | 0,03 | 0,02 | 0,03 | 0,03 | 0,03 |
| Feb. | 0,05 | 0,20 | 0,05 | 0,05 | 0,10 | 0,15 | 0,04 | 0,04 | 0,06 | 0,03 | 0,03 | 0,03 |
| Mar. | 0,15 | 0,20 | 0,05 | 0,25 | 0,15 | 0,05 | 0,04 | 0,04 | 0,04 | 0,03 | 0,04 | 0,03 |
| Abr. | 0,15 | 0,25 | 0,35 | -0,15 | 0,10 | 0,15 | 0,05 | 0,03 | 0,03 | 0,05 | 0,04 | 0,03 |
| May. | 0,25 | 0,40 | -0,05 | 0,05 | 0,30 | -0,15 | 0,05 | 0,02 | 0,05 | 0,04 | 0,03 | 0,05 |
| Jun. | 0,35 | 0,15 | 0,20 | 0,30 | 0,35 | 0,25 | 0,04 | 0,03 | 0,04 | 0,02 | 0,03 | 0,03 |
| Jul. | 0,50 | 0,15 | 0,20 | 0,20 | 0,25 | 0,25 | 0,03 | 0,03 | 0,06 | 0,02 | 0,03 | 0,02 |
| Ago. | 0,40 | 0,10 | 0,10 | 0,05 | 0,10 | 0,20 | 0,03 | 0,04 | 0,06 | 0,03 | 0,03 | 0,02 |
| Sep. | 0,20 | 0,10 | 0,15 | 0,05 | 0,10 | | 0,04 | 0,04 | 0,08 | 0,03 | 0,04 | |
| Oct. | 0,15 | 0,30 | 0,20 | 0,05 | 0,05 | | 0,04 | 0,04 | 0,06 | 0,03 | 0,05 | |
| Nov. | 0,20 | 0,20 | 0,15 | 0,10 | 0,15 | | 0,04 | 0,05 | 0,05 | 0,04 | 0,04 | |
| Dic. | 0,25 | 0,45 | 0,25 | 0,10 | 0,30 | | 0,03 | 0,02 | 0,03 | 0,03 | 0,03 | |

- (1) Corresponde al pago de interés efectuado por el Banco Central.
 (2) Es la diferencia entre el spread bruto y el spread neto.

Interés y costo alternativo del encaje en el sistema bancario en operaciones entre 90 y 365 días

| Periodo | Interés del encaje (1) | | | | | | Costo alternativo del encaje (2) | | | | | |
|---------|------------------------|------|-------|-------|------|-------|----------------------------------|------|------|------|------|------|
| | 1996 | 1997 | 1998 | 1999 | 2000 | 2001 | 1996 | 1997 | 1998 | 1999 | 2000 | 2001 |
| Ene. | 0,40 | 0,35 | 0,60 | 0,40 | 0,20 | 0,30 | 0,26 | 0,35 | 0,14 | 0,35 | 0,29 | 0,18 |
| Feb. | 0,05 | 0,20 | 0,05 | 0,05 | 0,10 | 0,15 | 0,43 | 0,43 | 0,57 | 0,29 | 0,33 | 0,28 |
| Mar. | 0,15 | 0,20 | 0,05 | 0,25 | 0,15 | 0,05 | 0,45 | 0,55 | 0,41 | 0,21 | 0,43 | 0,15 |
| Abr. | 0,15 | 0,25 | 0,35 | -0,15 | 0,10 | 0,15 | 0,54 | 0,40 | 0,33 | 0,58 | 0,51 | 0,26 |
| May. | 0,25 | 0,40 | -0,05 | 0,05 | 0,30 | -0,15 | 0,62 | 0,28 | 0,56 | 0,47 | 0,39 | 0,49 |
| Jun. | 0,35 | 0,15 | 0,20 | 0,30 | 0,35 | 0,25 | 0,56 | 0,35 | 0,42 | 0,23 | 0,25 | 0,28 |
| Jul. | 0,50 | 0,15 | 0,20 | 0,20 | 0,25 | 0,25 | 0,35 | 0,34 | 0,51 | 0,22 | 0,25 | 0,19 |
| Ago. | 0,40 | 0,10 | 0,10 | 0,05 | 0,10 | 0,20 | 0,31 | 0,47 | 0,59 | 0,28 | 0,28 | 0,12 |
| Sep. | 0,20 | 0,10 | 0,15 | 0,05 | 0,10 | | 0,41 | 0,46 | 0,76 | 0,32 | 0,33 | |
| Oct. | 0,15 | 0,30 | 0,20 | 0,05 | 0,05 | | 0,48 | 0,50 | 0,60 | 0,33 | 0,46 | |
| Nov. | 0,20 | 0,20 | 0,15 | 0,10 | 0,15 | | 0,52 | 0,67 | 0,62 | 0,38 | 0,45 | |
| Dic. | 0,25 | 0,45 | 0,25 | 0,10 | 0,30 | | 0,43 | 0,30 | 0,40 | 0,35 | 0,29 | |

- (1) Corresponde al pago de interés efectuado por el Banco Central.
 (2) Es la diferencia entre el spread bruto y el spread neto.

Tasa de interés para operaciones a 30 días (*)

| Periodo | 1977 | 1978 | 1979 | 1980 | 1981 | 1982 |
|---------|------|------|------|------|------|------|
| Ene. | | 9,34 | 6,22 | 4,81 | 3,84 | 3,31 |
| Feb. | | 7,09 | 5,96 | 3,08 | 3,92 | 2,89 |
| Mar. | | 6,85 | 3,78 | 2,95 | 3,49 | 3,65 |
| Abr. | | 5,69 | 3,01 | 2,78 | 3,22 | 3,20 |
| May. | | 5,73 | 3,62 | 2,67 | 2,36 | 2,38 |
| Jun. | | 5,15 | 4,37 | 3,57 | 2,40 | 3,37 |
| Jul. | | 4,92 | 3,02 | 3,30 | 2,35 | 2,99 |
| Ago. | | 4,44 | 3,35 | 3,16 | 2,38 | 3,18 |
| Sep. | | 4,68 | 3,84 | 2,91 | 2,41 | 2,44 |
| Oct. | | 4,84 | 4,91 | 2,97 | 2,30 | 2,43 |
| Nov. | | 6,27 | 3,90 | 2,88 | 2,19 | 2,66 |
| Dic. | | 6,26 | 4,81 | 3,47 | 2,41 | 2,89 |

(*) Véase artículo 5° letra e) del DL 455 del 25 de mayo de 1974, modificado por DL 1.533 del 29 de julio de 1976. A contar del 31 de diciembre de 1982 esta tasa dejó de publicarse en virtud de lo establecido en el artículo 1° transitorio de la Ley 18.010 del 27 de junio de 1981, que a su vez derogó el DL 455.

Interés corriente bancario (1) y máximo convencional (2)

| Año | Primer semestre | | Segundo semestre | |
|----------|-----------------|------------|------------------|------------|
| | Corriente (%) | Máximo (%) | Corriente (%) | Máximo (%) |
| 1964 | 14,39 | 17,27 | 14,63 | 17,56 |
| 1965 | 15,09 | 18,11 | 15,30 | 18,36 |
| 1966 | 15,86 | 19,03 | 15,84 | 19,00 |
| 1967 | 15,84 | 19,00 | 15,84 | 19,00 |
| 1968 | 16,61 | 19,93 | 16,61 | 19,93 |
| 1969 | 19,08 | 22,90 | 19,59 | 23,50 |
| 1970 | 20,00 | 24,00 | 20,00 | 24,00 |
| 1971 | 15,00 | 18,00 | 15,00 | 18,00 |
| 1972 | 15,00 | 18,00 | 20,00 | 24,00 |
| 1973 | 30,00 | 36,00 | 50,00 | 60,00 |
| 1974 (3) | 50,00 | 60,00 | - | - |
| 1974 (4) | 75,00 | 90,00 | - | - |

(1) Corresponde a la tasa de interés anual que rige en el semestre indicado. Hasta 1965, el interés corriente lo determinaba la Superintendencia de Bancos. A partir del primer semestre de 1966, lo fijaba el Banco Central de Chile.

(2) De acuerdo con las Leyes 11.234 (9-08-53) y 16.464 (25-04-66), el interés máximo convencional no podía exceder de más de 20% al interés corriente establecido conforme a tales disposiciones.

(3) Vigente desde el 1° de enero de 1974 al 22 de marzo de 1974.

(4) Vigente desde el 23 de marzo de 1974 al 24 de mayo de 1974.

Fuente: Banco Central de Chile y Superintendencia de Bancos.

Interés máximo bancario para operaciones no reajustables (1) (2)

| Plazo | Tasa de interés anual nominal según plazo y modalidad de cobro | |
|----------------|--|-------------------|
| | Cobro anticipado (%) | Cobro vencido (%) |
| Hasta 30 días | 105 | 115 |
| Hasta 60 días | 100 | 121 |
| Hasta 90 días | 96 | 126 |
| Hasta 120 días | 92 | 133 |
| Hasta 150 días | 88 | 139 |
| Hasta 180 días | 85 | 146 |
| Hasta 210 días | 82 | 154 |
| Hasta 240 días | 78 | 162 |
| Hasta 270 días | 75 | 171 |
| Hasta 300 días | 72 | 180 |
| Hasta 330 días | 69 | 190 |
| Hasta 360 días | 67 | 200 |

(1) Rigió desde el 25 de mayo de 1974 hasta el 24 de abril de 1975.

(2) Ver artículo transitorio N° 1 de la Ley N° 18.010 de 1981. Esta tabla se considera interés corriente durante el período de su vigencia. Desde el 25 de abril de 1975, los bancos pueden pactar libremente la tasa de interés en todas sus operaciones a plazos inferiores a un año.

Interés corriente e interés máximo convencional para operaciones no reajustables

| Periodo | | Interés corriente (1) | | | | | | | | | |
|---------|-----------------------|-----------------------|---------|-------|---------|------------------|---------|-------|---------|-------|------|
| | | Menos de 90 días | | | | De 90 días o más | | | | | |
| | | (2) | | (3) | | (4) | | (5) | | (6) | |
| Anual | Mensual | Anual | Mensual | Anual | Mensual | Anual | Mensual | Anual | Mensual | | |
| 1999 | Desde 7 de enero | 14,52 | 1,21 | 14,52 | 1,21 | 24,12 | 2,01 | 24,12 | 2,01 | 24,12 | 2,01 |
| | Desde 5 de febrero | 15,00 | 1,25 | 15,00 | 1,25 | 24,48 | 2,04 | 24,48 | 2,04 | 24,48 | 2,04 |
| | Desde 5 de marzo | 11,04 | 0,92 | 11,04 | 0,92 | 20,04 | 1,67 | 20,04 | 1,67 | 20,04 | 1,67 |
| | Desde 9 de abril | 11,52 | 0,96 | 11,52 | 0,96 | 23,64 | 1,97 | 22,80 | 1,90 | 17,88 | 1,49 |
| | Desde 7 de mayo | 13,44 | 1,12 | 13,44 | 1,12 | 27,12 | 2,26 | 24,60 | 2,05 | 19,44 | 1,62 |
| | Desde 11 de junio | 12,34 | 1,03 | 12,34 | 1,03 | 28,30 | 2,36 | 25,92 | 2,16 | 19,25 | 1,60 |
| | Desde 6 de julio | 9,76 | 0,81 | 9,76 | 0,81 | 28,01 | 2,33 | 25,62 | 2,14 | 16,29 | 1,36 |
| | Desde 6 de agosto | 8,05 | 0,67 | 8,05 | 0,67 | 29,10 | 2,43 | 24,36 | 2,03 | 14,49 | 1,21 |
| | Desde 8 de septiembre | 7,94 | 0,66 | 7,94 | 0,66 | 27,12 | 2,26 | 24,21 | 2,02 | 13,16 | 1,10 |
| | Desde 8 de octubre | 8,56 | 0,71 | 8,56 | 0,71 | 26,65 | 2,22 | 24,07 | 2,01 | 13,67 | 1,14 |
| | Desde 27 de octubre | 11,16 | 0,93 | 11,16 | 0,93 | 26,65 | 2,22 | 24,07 | 2,01 | 13,67 | 1,14 |
| | Desde 6 de noviembre | 11,16 | 0,93 | 11,16 | 0,93 | 27,37 | 2,28 | 18,11 | 1,51 | 12,77 | 1,06 |
| | Desde 7 de diciembre | 11,00 | 0,92 | 11,00 | 0,92 | 28,37 | 2,36 | 19,14 | 1,60 | 14,61 | 1,22 |
| 2000 | Desde 7 de enero | 10,79 | 0,90 | 10,79 | 0,90 | 27,86 | 2,32 | 19,50 | 1,63 | 13,45 | 1,12 |
| | Desde 7 de febrero | 10,68 | 0,89 | 10,68 | 0,89 | 27,68 | 2,31 | 19,61 | 1,63 | 13,60 | 1,13 |
| | Desde 7 de marzo | 10,37 | 0,86 | 10,37 | 0,86 | 27,84 | 2,32 | 20,24 | 1,69 | 13,76 | 1,15 |
| | Desde 20 de marzo | 13,56 | 1,13 | 13,56 | 1,13 | 27,84 | 2,32 | 20,24 | 1,69 | 13,76 | 1,15 |
| | Desde 9 de abril | 14,64 | 1,22 | 14,64 | 1,22 | 28,84 | 2,40 | 21,08 | 1,76 | 16,41 | 1,37 |
| | Desde 6 de mayo | 14,60 | 1,22 | 14,60 | 1,22 | 30,49 | 2,54 | 22,70 | 1,89 | 18,44 | 1,54 |
| | Desde 7 de junio | 14,73 | 1,23 | 14,73 | 1,23 | 31,15 | 2,60 | 23,11 | 1,93 | 19,25 | 1,60 |
| | Desde 10 de julio | 17,30 | 1,44 | 10,10 | 0,84 | 30,58 | 2,55 | 22,85 | 1,90 | 16,14 | 1,35 |
| | Desde 7 de agosto | 18,36 | 1,53 | 8,87 | 0,74 | 30,89 | 2,57 | 21,63 | 1,80 | 14,67 | 1,22 |
| | Desde 8 de septiembre | 18,55 | 1,55 | 7,86 | 0,66 | 30,74 | 2,56 | 21,03 | 1,75 | 14,41 | 1,20 |
| | Desde 7 de octubre | 19,60 | 1,63 | 10,02 | 0,84 | 30,87 | 2,57 | 21,45 | 1,79 | 14,39 | 1,20 |
| | Desde 9 de noviembre | 21,26 | 1,77 | 10,89 | 0,91 | 32,11 | 2,68 | 22,52 | 1,88 | 17,28 | 1,44 |
| | Desde 9 de diciembre | 21,51 | 1,79 | 11,82 | 0,99 | 32,86 | 2,74 | 23,62 | 1,97 | 17,94 | 1,50 |
| 2001 | Desde 6 de enero | 20,77 | 1,73 | 10,63 | 0,89 | 32,12 | 2,68 | 22,84 | 1,90 | 16,45 | 1,37 |
| | Desde 8 de febrero | 19,40 | 1,62 | 8,89 | 0,74 | 31,72 | 2,64 | 21,13 | 1,76 | 14,52 | 1,21 |
| | Desde 8 de marzo | 18,91 | 1,58 | 8,32 | 0,69 | 32,75 | 2,73 | 21,02 | 1,75 | 15,21 | 1,27 |
| | Desde 10 de abril | 16,41 | 1,37 | 6,88 | 0,57 | 30,04 | 2,50 | 18,06 | 1,51 | 11,70 | 0,98 |
| | Desde 11 de abril | 16,41 | 1,37 | 9,96 | 0,83 | 30,04 | 2,50 | 18,06 | 1,51 | 11,70 | 0,98 |
| | Desde 7 de mayo | 18,02 | 1,50 | 10,04 | 0,84 | 30,68 | 2,56 | 19,58 | 1,63 | 14,00 | 1,17 |
| | Desde 12 de junio | 19,16 | 1,60 | 10,57 | 0,88 | 31,69 | 2,64 | 21,69 | 1,81 | 15,44 | 1,29 |
| | Desde 7 de julio | 16,87 | 1,41 | 9,26 | 0,77 | 31,04 | 2,59 | 19,74 | 1,65 | 13,76 | 1,15 |
| | Desde 7 de agosto | 16,70 | 1,39 | 7,37 | 0,61 | 30,39 | 2,53 | 18,56 | 1,55 | 13,09 | 1,09 |
| | Desde 8 de septiembre | 16,03 | 1,34 | 7,84 | 0,65 | 30,12 | 2,51 | 19,92 | 1,66 | 12,18 | 1,02 |

(1) Lo determina la Superintendencia de Bancos e Instituciones Financieras considerando el interés promedio cobrado por los bancos.

(2) Desde el 10 de julio de 2000, corresponde a operaciones inferiores o iguales al equivalente de UF5.000.

(3) Desde el 10 de julio de 2000, corresponde a operaciones superiores al equivalente de UF5.000.

(4) Desde el 9 de abril y hasta el 5 de noviembre de 1999, corresponde a operaciones inferiores o iguales al equivalente de UF100. A partir del 6 de noviembre de 1999 corresponde a operaciones inferiores o iguales al equivalente de UF200.

(5) Desde el 9 de abril y hasta el 5 de noviembre, corresponde a operaciones inferiores o iguales al equivalente de UF200 y superiores al equivalente de UF100. A partir del 6 de noviembre corresponde a operaciones inferiores o iguales al equivalente de UF5.000 y superiores al equivalente de UF200.

(6) Desde el 9 de abril y hasta el 5 de noviembre de 1999, corresponde a operaciones superiores al equivalente de UF200. A partir del 6 de noviembre corresponde a operaciones superiores al equivalente de UF5.000.

Fuente: Superintendencia de Bancos e Instituciones Financieras.

(continuación)

| Interés máximo convencional | | | | | | | | | | Periodo |
|-----------------------------|---------|-------|---------|------------------|---------|-------|---------|-------|---------|-----------------------|
| Menos de 90 días | | | | De 90 días o más | | | | | | |
| (2) | | (3) | | (4) | | (5) | | (6) | | |
| Anual | Mensual | Anual | Mensual | Anual | Mensual | Anual | Mensual | Anual | Mensual | |
| 21,78 | 1,82 | 21,78 | 1,82 | 36,18 | 3,02 | 36,18 | 3,02 | 36,18 | 3,02 | Desde 7 de enero 1999 |
| 22,50 | 1,88 | 22,50 | 1,88 | 36,72 | 3,06 | 36,72 | 3,06 | 36,72 | 3,06 | Desde 5 de febrero |
| 16,56 | 1,38 | 16,56 | 1,38 | 30,06 | 2,51 | 30,06 | 2,51 | 30,06 | 2,51 | Desde 5 de marzo |
| 17,28 | 1,44 | 17,28 | 1,44 | 35,46 | 2,96 | 34,20 | 2,85 | 26,82 | 2,24 | Desde 9 de abril |
| 20,16 | 1,68 | 20,16 | 1,68 | 40,68 | 3,39 | 36,90 | 3,08 | 29,16 | 2,43 | Desde 7 de mayo |
| 18,51 | 1,54 | 18,51 | 1,54 | 42,45 | 3,54 | 38,88 | 3,24 | 28,88 | 2,41 | Desde 11 de junio |
| 14,64 | 1,22 | 14,64 | 1,22 | 42,02 | 3,50 | 38,43 | 3,20 | 24,44 | 2,04 | Desde 6 de julio |
| 12,08 | 1,01 | 12,08 | 1,01 | 43,65 | 3,64 | 36,54 | 3,05 | 21,74 | 1,81 | Desde 6 de agosto |
| 11,91 | 0,99 | 11,91 | 0,99 | 40,68 | 3,39 | 36,32 | 3,03 | 19,74 | 1,65 | Desde 8 de septiembre |
| 12,84 | 1,07 | 12,84 | 1,07 | 39,98 | 3,33 | 36,11 | 3,01 | 20,51 | 1,71 | Desde 8 de octubre |
| 16,74 | 1,40 | 16,74 | 1,40 | 39,98 | 3,33 | 36,11 | 3,01 | 20,51 | 1,71 | Desde 27 de octubre |
| 16,74 | 1,40 | 16,74 | 1,40 | 41,06 | 3,42 | 27,17 | 2,26 | 19,16 | 1,60 | Desde 6 de noviembre |
| 16,50 | 1,38 | 16,50 | 1,38 | 42,56 | 3,55 | 28,71 | 2,39 | 21,92 | 1,83 | Desde 7 de diciembre |
| 16,19 | 1,35 | 16,19 | 1,35 | 41,79 | 3,48 | 29,25 | 2,44 | 20,18 | 1,68 | Desde 7 de enero 2000 |
| 16,02 | 1,34 | 16,02 | 1,34 | 41,52 | 3,46 | 29,42 | 2,45 | 20,40 | 1,70 | Desde 7 de febrero |
| 15,56 | 1,30 | 15,56 | 1,30 | 41,76 | 3,48 | 30,36 | 2,53 | 20,64 | 1,72 | Desde 7 de marzo |
| 20,34 | 1,70 | 20,34 | 1,70 | 41,76 | 3,48 | 30,36 | 2,53 | 20,64 | 1,72 | Desde 20 de marzo |
| 21,96 | 1,83 | 21,96 | 1,83 | 43,26 | 3,61 | 31,62 | 2,64 | 24,62 | 2,05 | Desde 9 de abril |
| 21,90 | 1,83 | 21,90 | 1,83 | 45,74 | 3,81 | 34,05 | 2,84 | 27,66 | 2,31 | Desde 6 de mayo |
| 22,10 | 1,84 | 22,10 | 1,84 | 46,73 | 3,89 | 34,67 | 2,89 | 28,88 | 2,41 | Desde 7 de junio |
| 25,95 | 2,16 | 15,15 | 1,26 | 45,87 | 3,82 | 34,28 | 2,86 | 24,21 | 2,02 | Desde 10 de julio |
| 27,54 | 2,30 | 13,31 | 1,11 | 46,34 | 3,86 | 32,45 | 2,70 | 22,01 | 1,83 | Desde 7 de agosto |
| 27,83 | 2,32 | 11,79 | 0,98 | 46,11 | 3,84 | 31,55 | 2,63 | 21,62 | 1,80 | Desde 8 de septiembre |
| 29,40 | 2,45 | 15,03 | 1,25 | 46,31 | 3,86 | 32,18 | 2,68 | 21,59 | 1,80 | Desde 7 de octubre |
| 31,89 | 2,66 | 16,34 | 1,36 | 48,17 | 4,01 | 33,78 | 2,82 | 25,92 | 2,16 | Desde 9 de noviembre |
| 32,27 | 2,69 | 17,73 | 1,48 | 49,29 | 4,11 | 35,43 | 2,95 | 26,91 | 2,24 | Desde 9 de diciembre |
| 31,16 | 2,60 | 15,95 | 1,33 | 48,18 | 4,02 | 34,26 | 2,86 | 24,68 | 2,06 | Desde 6 de enero 2001 |
| 29,10 | 2,43 | 13,34 | 1,11 | 47,58 | 3,97 | 31,70 | 2,64 | 21,78 | 1,82 | Desde 8 de febrero |
| 28,37 | 2,36 | 12,48 | 1,04 | 49,13 | 4,09 | 31,53 | 2,63 | 22,82 | 1,90 | Desde 8 de marzo |
| 24,62 | 2,05 | 10,32 | 0,86 | 45,06 | 3,76 | 27,09 | 2,26 | 17,55 | 1,46 | Desde 10 de abril |
| 24,62 | 2,05 | 14,94 | 1,25 | 45,06 | 3,76 | 27,09 | 2,26 | 17,55 | 1,46 | Desde 11 de abril |
| 27,03 | 2,25 | 15,06 | 1,26 | 46,02 | 3,84 | 29,37 | 2,45 | 21,00 | 1,75 | Desde 7 de mayo |
| 28,74 | 2,40 | 15,86 | 1,32 | 47,54 | 3,96 | 32,54 | 2,71 | 23,16 | 1,93 | Desde 12 de junio |
| 25,31 | 2,11 | 13,89 | 1,16 | 46,56 | 3,88 | 29,61 | 2,47 | 20,64 | 1,72 | Desde 7 de julio |
| 25,05 | 2,09 | 11,06 | 0,92 | 45,59 | 3,80 | 27,84 | 2,32 | 19,64 | 1,64 | Desde 7 de agosto |
| 24,05 | 2,00 | 11,76 | 0,98 | 45,18 | 3,77 | 29,88 | 2,49 | 18,27 | 1,52 | Desde 8 de septiembre |

Interés corriente e interés máximo convencional para operaciones reajustables

| Periodo | Interés corriente (1) | Interés máximo convencional |
|-----------------------|-----------------------|-----------------------------|
| 1999 | Desde 7 de enero | 10,15 15,23 |
| | Desde 5 de febrero | 10,10 15,15 |
| | Desde 5 de marzo | 9,30 13,95 |
| | Desde 9 de abril | 9,18 13,77 |
| | Desde 7 de mayo | 9,03 13,55 |
| | Desde 11 de junio | 8,15 12,23 |
| | Desde 6 de julio | 7,49 11,24 |
| | Desde 6 de agosto | 7,09 10,64 |
| | Desde 8 de septiembre | 7,17 10,76 |
| | Desde 8 de octubre | 7,08 10,62 |
| | Desde 6 de noviembre | 7,15 10,73 |
| | Desde 7 de diciembre | 7,35 11,03 |
| | 2000 | Desde 7 de enero |
| Desde 7 de febrero | | 7,20 10,80 |
| Desde 7 de marzo | | 7,40 11,10 |
| Desde 9 de abril | | 7,61 11,42 |
| Desde 6 de mayo | | 7,47 11,21 |
| Desde 7 de junio | | 7,50 11,25 |
| Desde 10 de julio | | 7,43 11,15 |
| Desde 7 de agosto | | 7,39 11,09 |
| Desde 8 de septiembre | | 7,33 11,00 |
| Desde 7 de octubre | | 7,86 11,79 |
| Desde 9 de noviembre | | 7,05 10,58 |
| Desde 9 de diciembre | | 6,81 10,22 |
| 2001 | | Desde 6 de enero |
| | Desde 8 de febrero | 6,48 9,72 |
| | Desde 8 de marzo | 6,26 9,39 |
| | Desde 10 de abril | 5,97 8,96 |
| | Desde 7 de mayo | 5,76 8,64 |
| | Desde 12 de junio | 5,65 8,48 |
| | Desde 7 de julio | 5,50 8,25 |
| | Desde 7 de agosto | 5,62 8,43 |
| | Desde 8 de agosto | 6,59 9,89 |
| | Desde 8 de septiembre | 7,18 10,77 |

(1) Lo determina la Superintendencia de Bancos e Instituciones Financieras considerando el interés promedio cobrado por los bancos.
 Fuente: Superintendencia de Bancos e Instituciones Financieras .

Interés corriente e interés máximo convencional para operaciones expresadas en dólares

| Periodo | Interés corriente (1) | Interés máximo convencional | Periodo | Interés corriente (1) | Interés máximo convencional |
|--------------------------|-----------------------|-----------------------------|-----------------------|-----------------------|-----------------------------|
| 1996 Desde el 5 de enero | 9,39 | 14,08 | 1999 Desde 7 de enero | 7,91 | 11,87 |
| Desde el 7 de febrero | 9,43 | 14,14 | Desde 5 de febrero | 7,45 | 11,18 |
| Desde el 6 de marzo | 9,22 | 13,83 | Desde 5 de marzo | 7,68 | 11,52 |
| Desde el 4 de abril | 9,52 | 14,28 | Desde 9 de abril | 8,00 | 12,00 |
| Desde el 8 de mayo | 9,47 | 14,20 | Desde 7 de mayo | 7,41 | 11,12 |
| Desde el 5 de junio | 9,38 | 14,07 | Desde 11 de junio | 7,18 | 10,77 |
| Desde el 5 de julio | 9,67 | 14,50 | Desde 6 de julio | 7,37 | 11,06 |
| Desde el 5 de agosto | 9,79 | 14,68 | Desde 6 de agosto | 7,44 | 11,16 |
| Desde el 5 de septiembre | 9,46 | 14,19 | Desde 8 de septiembre | 7,50 | 11,25 |
| Desde el 4 de octubre | 9,81 | 14,71 | Desde 8 de octubre | 6,88 | 10,32 |
| Desde el 7 de noviembre | 9,64 | 14,46 | Desde 6 de noviembre | 7,34 | 11,01 |
| Desde el 5 de diciembre | 9,68 | 14,52 | Desde 7 de diciembre | 7,68 | 11,52 |
| 1997 Desde el 7 de enero | 9,52 | 14,28 | 2000 Desde 7 de enero | 7,86 | 11,79 |
| Desde el 5 de febrero | 9,67 | 14,50 | Desde 7 de febrero | 7,69 | 11,54 |
| Desde el 6 de marzo | 9,52 | 14,28 | Desde 7 de marzo | 7,78 | 11,67 |
| Desde el 5 de abril | 9,62 | 14,43 | Desde 9 de abril | 7,73 | 11,60 |
| Desde el 7 de mayo | 9,88 | 14,82 | Desde 6 de mayo | 7,95 | 11,93 |
| Desde el 5 de junio | 9,90 | 14,85 | Desde 7 de junio | 8,10 | 12,15 |
| Desde el 4 de julio | 9,63 | 14,44 | Desde 10 de julio | 8,33 | 12,50 |
| Desde el 6 de agosto | 9,67 | 14,50 | Desde 7 de agosto | 8,37 | 12,56 |
| Desde el 5 de septiembre | 9,63 | 14,44 | Desde 8 de septiembre | 8,26 | 12,39 |
| Desde el 4 de octubre | 9,56 | 14,34 | Desde 7 de octubre | 8,64 | 12,96 |
| Desde el 6 de noviembre | 9,72 | 14,58 | Desde 9 de noviembre | 8,04 | 12,06 |
| Desde el 5 de diciembre | 9,64 | 14,46 | Desde 9 de diciembre | 7,88 | 11,82 |
| 1998 Desde el 8 de enero | 9,77 | 14,66 | 2001 Desde 6 de enero | 7,98 | 11,97 |
| Desde el 4 de febrero | 9,55 | 14,33 | Desde 8 de febrero | 7,19 | 10,79 |
| Desde el 5 de marzo | 9,40 | 14,10 | Desde 8 de marzo | 6,92 | 10,38 |
| Desde el 6 de abril | 9,47 | 14,21 | Desde 10 de abril | 6,67 | 10,01 |
| Desde el 7 de mayo | 9,94 | 14,91 | Desde 7 de mayo | 6,36 | 9,54 |
| Desde el 5 de junio | 9,49 | 14,24 | Desde 12 de junio | 5,37 | 8,06 |
| Desde el 3 de julio | 9,27 | 13,91 | Desde 7 de julio | 5,72 | 8,58 |
| Desde el 6 de agosto | 8,23 | 12,35 | Desde 7 de agosto | 5,20 | 7,80 |
| Desde el 5 de septiembre | 8,88 | 13,32 | Desde 8 de septiembre | 5,12 | 7,68 |
| Desde el 7 de octubre | 8,21 | 12,32 | | | |
| Desde el 6 de noviembre | 7,99 | 11,99 | | | |
| Desde el 5 de diciembre | 7,75 | 11,63 | | | |

(1) Lo determina la Superintendencia de Bancos e Instituciones Financieras considerando el interés promedio cobrado por los bancos.
 Fuente: Superintendencia de Bancos e Instituciones Financieras.

Tasas de Interés Internacionales

Tasa LIBO a 180 días para operaciones en dólares (1)
 (porcentajes)

| Periodo | Ene. | Feb. | Mar. | Abr. | May. | Jun. | Jul. | Ago. | Sep. | Oct. | Nov. | Dic. | Prom. Anual (3) | |
|----------|---------|--------|--------|--------|--------|--------|--------|---------|--------|--------|--------|--------|-----------------|--|
| 1997 (2) | 5,6740 | 5,5992 | 5,7670 | 6,0032 | 5,9955 | 5,9178 | 5,8479 | 5,8345 | 5,8380 | 5,8394 | 5,8750 | 5,9184 | 5,8425 | |
| 1998 (2) | 5,6715 | 5,6377 | 5,7085 | 5,7353 | 5,7702 | 5,7426 | 5,7527 | 5,7158 | 5,4430 | 5,0676 | 5,1421 | 5,1008 | 5,5407 | |
| 1999 (2) | 5,0184 | 5,0407 | 5,0811 | 5,0525 | 5,1194 | 5,3428 | 5,6092 | 5,8475 | 5,9411 | 6,0839 | 6,0458 | 6,1168 | 5,5249 | |
| 2000 (2) | 6,2030 | 6,3283 | 6,3971 | 6,5249 | 6,9631 | 6,9795 | 6,9246 | 6,8424 | 6,7708 | 6,7265 | 6,7088 | 6,4102 | 6,6483 | |
| 2001 (2) | 5,5737 | 5,2202 | 4,8176 | 4,5051 | 4,0925 | 3,8297 | 3,7964 | 3,5798 | | | | | | |
| Día | 2 0 0 1 | | | | | | | 2 0 0 0 | | | | | | |
| 1 | - | 5,2625 | 4,9075 | - | - | 3,9800 | - | 3,6888 | 6,8300 | - | - | 6,6400 | | |
| 2 | 6,2038 | 5,2200 | 4,9513 | 4,7100 | 4,3025 | - | - | 3,6688 | - | 6,7600 | 6,7200 | - | | |
| 3 | 6,1638 | - | - | 4,6425 | 4,2500 | - | 3,9088 | 3,6600 | - | 6,7500 | 6,7000 | - | | |
| 4 | 6,0538 | - | - | 4,6631 | 4,2500 | 3,9300 | 3,8800 | - | - | 6,7500 | - | 6,6000 | | |
| 5 | 5,7075 | 5,2300 | 4,9688 | 4,5975 | - | 3,9300 | 3,8994 | - | 6,8000 | 6,7537 | - | 6,6000 | | |
| 6 | - | 5,2700 | 4,9600 | 4,5900 | - | 3,9400 | 3,8900 | 3,6663 | 6,7700 | 6,7594 | 6,7000 | 6,5813 | | |
| 7 | - | 5,2700 | 4,9700 | - | 4,2200 | 3,9200 | - | 3,6600 | 6,7700 | - | 6,7200 | 6,4988 | | |
| 8 | 5,5163 | 5,2700 | 4,9437 | - | 4,2200 | 3,9125 | - | 3,6550 | 6,7800 | - | 6,7300 | - | | |
| 9 | 5,4194 | 5,2700 | 4,9300 | 4,6013 | 4,0600 | - | 3,8763 | 3,6600 | - | - | 6,7406 | - | | |
| 10 | 5,4363 | - | - | 4,5200 | 4,0400 | - | 3,8375 | 3,6000 | - | 6,7600 | 6,7331 | - | | |
| 11 | 5,4688 | - | - | 4,5300 | 4,0300 | - | 3,8369 | - | 6,7800 | 6,7600 | - | 6,4513 | | |
| 12 | 5,5050 | 5,2700 | 4,9100 | 4,5894 | - | 3,9100 | 3,7925 | - | 6,7800 | 6,7600 | - | 6,4650 | | |
| 13 | - | 5,2256 | 4,9338 | - | - | 3,8825 | 3,8200 | 3,5900 | 6,7800 | 6,7562 | 6,7200 | 6,4650 | | |
| 14 | - | 5,2300 | 4,8913 | - | 4,0600 | 3,8800 | - | 3,5694 | 6,7800 | - | 6,7100 | 6,4644 | | |
| 15 | 5,5075 | 5,2613 | 4,8863 | - | 4,1400 | 3,8588 | - | - | 6,7712 | - | 6,7100 | 6,4200 | | |
| 16 | 5,6050 | 5,3025 | 4,7850 | 4,6462 | 4,1000 | - | 3,7975 | 3,5600 | - | 6,7100 | 6,7100 | - | | |
| 17 | 5,5887 | - | - | 4,6462 | 4,0000 | - | 3,8063 | 3,5806 | - | 6,7200 | 6,7100 | - | | |
| 18 | 5,5950 | - | - | 4,6838 | 4,0231 | 3,8400 | 3,8050 | - | - | 6,7200 | - | 6,4212 | | |
| 19 | 5,4825 | 5,2975 | 4,7238 | 4,7400 | - | 3,7613 | 3,8038 | - | - | 6,7000 | - | 6,3787 | | |
| 20 | - | 5,2350 | 4,7112 | 4,3250 | - | 3,7488 | 3,7344 | 3,5600 | 6,7700 | 6,7000 | 6,7013 | 6,3538 | | |
| 21 | - | 5,2350 | 4,7300 | - | - | 3,7400 | - | 3,5275 | 6,7506 | - | 6,7000 | 6,3269 | | |
| 22 | 5,4500 | 5,2250 | 4,6750 | - | 4,0500 | 3,7300 | - | 3,5375 | 6,7600 | - | 6,7000 | 6,2556 | | |
| 23 | 5,4300 | 5,1838 | 4,6413 | 4,3412 | 4,0838 | - | 3,7294 | 3,5125 | - | 6,7000 | 6,7000 | - | | |
| 24 | 5,4212 | - | - | 4,2800 | 4,0688 | - | 3,7213 | 3,5163 | - | 6,6925 | 6,7000 | - | | |
| 25 | 5,4631 | - | - | 4,2537 | 4,0425 | 3,7300 | 3,7200 | - | 6,7425 | 6,6900 | - | - | | |
| 26 | 5,4538 | 5,1500 | 4,6613 | 4,2537 | - | 3,6800 | 3,7213 | - | 6,7500 | 6,6925 | - | 6,2300 | | |
| 27 | - | 5,0400 | 4,6862 | 4,2587 | - | 3,6800 | 3,7300 | 3,5200 | 6,7500 | 6,7000 | 6,7000 | 6,2300 | | |
| 28 | - | 4,9563 | 4,6613 | - | 4,0113 | 3,7100 | - | 3,5200 | 6,7500 | - | 6,7000 | 6,2063 | | |
| 29 | 5,4113 | - | 4,7488 | - | 4,0113 | 3,8300 | - | 3,5288 | 6,7600 | - | 6,7000 | 6,2063 | | |
| 30 | 5,3763 | - | 4,7100 | 4,2300 | 3,9900 | - | 3,7163 | 3,4950 | - | 6,7000 | 6,6800 | - | | |
| 31 | 5,3625 | - | - | - | 3,9900 | - | 3,6981 | 3,4800 | - | 6,7213 | - | - | | |
| Promedio | 5,5737 | 5,2202 | 4,8176 | 4,5051 | 4,0925 | 3,8297 | 3,7964 | 3,5798 | 6,7708 | 6,7265 | 6,7088 | 6,4102 | | |

(1) Porcentajes sobre base anual.
 (2) Corresponde a la tasa promedio del mes.
 (3) Corresponde al promedio de las tasas mensuales.
 Fuente: Reuter.

Tasa PRIME para operaciones en dólares (1)
(porcentajes)

| Periodo | Ene. | Feb. | Mar. | Abr. | May. | Jun. | Jul. | Ago. | Sep. | Oct. | Nov. | Dic. | Prom. Anual (3) | |
|----------|---------|--------|--------|--------|--------|--------|--------|--------|---------|--------|--------|--------|--------------------|--|
| 1997 (2) | 8,2500 | 8,2500 | 8,2500 | 8,4886 | 8,5000 | 8,5000 | 8,5000 | 8,5000 | 8,5000 | 8,5000 | 8,5000 | 8,5000 | 8,4366 | |
| 1998 (2) | 8,5000 | 8,5000 | 8,5000 | 8,5000 | 8,5000 | 8,5000 | 8,5000 | 8,5000 | 8,5000 | 8,1548 | 7,9048 | 7,7500 | 8,3591 | |
| 1999 (2) | 7,7500 | 7,7500 | 7,7500 | 7,7500 | 7,7500 | 7,7500 | 7,9886 | 8,0455 | 8,2500 | 8,2500 | 8,3571 | 8,5000 | 7,9909 | |
| 2000 (2) | 8,5000 | 8,7143 | 8,8261 | 9,0000 | 9,2500 | 9,5000 | 9,5000 | 9,5000 | 9,5000 | 9,5000 | 9,5000 | 9,5000 | 9,2325 | |
| 2001 (2) | 9,0909 | 8,5250 | 8,3409 | 7,8000 | 7,2619 | 6,9875 | 6,7500 | 6,6705 | | | | | | |
| Día | 2 0 0 1 | | | | | | | | 2 0 0 0 | | | | | |
| 1 | - | 9,0000 | 8,5000 | - | - | 7,0000 | - | 6,7500 | 9,5000 | - | - | 9,5000 | | |
| 2 | 9,5000 | 8,5000 | 8,5000 | 8,0000 | 7,5000 | - | - | 6,7500 | - | 9,5000 | 9,5000 | - | | |
| 3 | 9,5000 | - | - | 8,0000 | 7,5000 | - | 6,7500 | 6,7500 | - | 9,5000 | 9,5000 | - | | |
| 4 | 9,5000 | - | - | 8,0000 | 7,5000 | 7,0000 | 6,7500 | - | - | 9,5000 | - | 9,5000 | | |
| 5 | 9,5000 | 8,5000 | 8,5000 | 8,0000 | - | 7,0000 | 6,7500 | - | 9,5000 | 9,5000 | - | 9,5000 | | |
| 6 | - | 8,5000 | 8,5000 | 8,0000 | - | 7,0000 | 6,7500 | 6,7500 | 9,5000 | 9,5000 | 9,5000 | 9,5000 | | |
| 7 | - | 8,5000 | 8,5000 | - | 7,5000 | 7,0000 | - | 6,7500 | 9,5000 | - | 9,5000 | 9,5000 | | |
| 8 | 9,0000 | 8,5000 | 8,5000 | - | 7,5000 | 7,0000 | - | 6,7500 | 9,5000 | - | 9,5000 | - | | |
| 9 | 9,0000 | 8,5000 | 8,5000 | 8,0000 | 7,5000 | - | 6,7500 | 6,7500 | - | - | 9,5000 | - | | |
| 10 | 9,0000 | - | - | 8,0000 | 7,5000 | - | 6,7500 | 6,7500 | - | 9,5000 | 9,5000 | - | | |
| 11 | 9,0000 | - | - | 8,0000 | 7,5000 | - | 6,7500 | - | 9,5000 | 9,5000 | - | 9,5000 | | |
| 12 | 9,0000 | 8,5000 | 8,5000 | 8,0000 | - | 7,0000 | 6,7500 | - | 9,5000 | 9,5000 | - | 9,5000 | | |
| 13 | - | 8,5000 | 8,5000 | - | - | 7,0000 | 6,7500 | 6,7500 | 9,5000 | 9,5000 | 9,5000 | 9,5000 | | |
| 14 | - | 8,5000 | 8,5000 | - | 7,5000 | 7,0000 | - | 6,7500 | 9,5000 | - | 9,5000 | 9,5000 | | |
| 15 | 9,0000 | 8,5000 | 8,5000 | - | 7,5000 | 7,0000 | - | - | 9,5000 | - | 9,5000 | 9,5000 | | |
| 16 | 9,0000 | 8,5000 | 8,5000 | 8,0000 | 7,5000 | - | 6,7500 | 6,7500 | - | 9,5000 | 9,5000 | - | | |
| 17 | 9,0000 | - | - | 8,0000 | 7,0000 | - | 6,7500 | 6,7500 | - | 9,5000 | 9,5000 | - | | |
| 18 | 9,0000 | - | - | 8,0000 | 7,0000 | 7,0000 | 6,7500 | - | - | 9,5000 | - | 9,5000 | | |
| 19 | 9,0000 | 8,5000 | 8,5000 | 7,5000 | - | 7,0000 | 6,7500 | - | - | 9,5000 | - | 9,5000 | | |
| 20 | - | 8,5000 | 8,5000 | 7,5000 | - | 7,0000 | 6,7500 | 6,7500 | 9,5000 | 9,5000 | 9,5000 | 9,5000 | | |
| 21 | - | 8,5000 | 8,5000 | - | - | 7,0000 | - | 6,7500 | 9,5000 | - | 9,5000 | 9,5000 | | |
| 22 | 9,0000 | 8,5000 | 8,0000 | - | 7,0000 | 7,0000 | - | 6,7500 | 9,5000 | - | 9,5000 | 9,5000 | | |
| 23 | 9,0000 | 8,5000 | 8,0000 | 7,5000 | 7,0000 | - | 6,7500 | 6,5000 | - | 9,5000 | 9,5000 | - | | |
| 24 | 9,0000 | - | - | 7,5000 | 7,0000 | - | 6,7500 | 6,5000 | - | 9,5000 | 9,5000 | - | | |
| 25 | 9,0000 | - | - | 7,5000 | 7,0000 | 7,0000 | 6,7500 | - | 9,5000 | 9,5000 | - | - | | |
| 26 | 9,0000 | 8,5000 | 8,0000 | 7,5000 | - | 7,0000 | 6,7500 | - | 9,5000 | 9,5000 | - | 9,5000 | | |
| 27 | - | 8,5000 | 8,0000 | 7,5000 | - | 7,0000 | 6,7500 | 6,5000 | 9,5000 | 9,5000 | 9,5000 | 9,5000 | | |
| 28 | - | 8,5000 | 8,0000 | - | 7,0000 | 7,0000 | - | 6,5000 | 9,5000 | - | 9,5000 | 9,5000 | | |
| 29 | 9,0000 | - | 8,0000 | - | 7,0000 | 6,7500 | - | 6,5000 | 9,5000 | - | 9,5000 | 9,5000 | | |
| 30 | 9,0000 | - | 8,0000 | 7,5000 | 7,0000 | - | 6,7500 | 6,5000 | - | 9,5000 | 9,5000 | - | | |
| 31 | 9,0000 | - | - | - | 7,0000 | - | 6,7500 | 6,5000 | - | 9,5000 | - | - | | |
| Promedio | 9,0909 | 8,5250 | 8,3409 | 7,8000 | 7,2619 | 6,9875 | 6,7500 | 6,6705 | 9,5000 | 9,5000 | 9,5000 | 9,5000 | | |

(1) Porcentajes sobre base anual.
(2) Corresponde a la tasa promedio del mes.
(3) Corresponde al promedio de las tasas mensuales.
Fuente: Reuter.

Tasa EURIBO para operaciones en dólares (1)
(porcentajes)

| Periodo | Ene. | Feb. | Mar. | Abr. | May. | Jun. | Jul. | Ago. | Sep. | Oct. | Nov. | Dic. | Prom. Anual (3) | |
|----------|---------|--------|--------|--------|--------|--------|--------|--------|---------|--------|--------|--------|--------------------|--|
| 1999 (2) | 3,0660 | 3,0254 | 3,0507 | 2,7619 | 2,6820 | 2,8219 | 3,0212 | 3,2304 | 3,3008 | 3,6669 | 3,6842 | 3,8246 | 3,1780 | |
| 2000 (2) | 3,9456 | 4,1072 | 4,2611 | 4,3521 | 4,8294 | 4,9626 | 5,0984 | 5,2421 | 5,2294 | 5,2141 | 5,1990 | 4,8913 | 4,7777 | |
| 2001 (2) | 4,5835 | 4,5908 | 4,4810 | 4,4653 | 4,5342 | 4,3182 | 4,3163 | 4,1199 | | | | | | |
| Día | 2 0 0 1 | | | | | | | | 2 0 0 0 | | | | | |
| 1 | - | 4,5330 | 4,5390 | - | - | 4,4340 | - | 4,2260 | 5,3130 | - | - | 5,0910 | | |
| 2 | 4,7490 | 4,5050 | 4,5320 | 4,3220 | 4,6920 | - | - | 4,2150 | - | 5,1950 | 5,2910 | - | | |
| 3 | 4,6920 | - | - | 4,3140 | 4,7280 | - | 4,3170 | 4,2070 | - | 5,1730 | 5,2520 | - | | |
| 4 | 4,6190 | - | - | 4,3480 | 4,7290 | 4,3960 | 4,2840 | - | - | 5,1590 | - | 5,0540 | | |
| 5 | 4,5260 | 4,5406 | 4,5630 | 4,3040 | - | 4,3590 | 4,3700 | - | 5,2610 | 5,1550 | - | 5,0420 | | |
| 6 | - | 4,5460 | 4,5850 | 4,3390 | - | 4,3490 | 4,3700 | 4,2290 | 5,2330 | 5,1720 | 5,2510 | 5,0250 | | |
| 7 | - | 4,5440 | 4,6090 | - | 4,6870 | 4,3040 | - | 4,1890 | 5,2720 | - | 5,2460 | 4,9310 | | |
| 8 | 4,4580 | 4,5510 | 4,5800 | - | 4,6650 | 4,3070 | - | 4,1880 | 5,3280 | - | 5,2450 | - | | |
| 9 | 4,4510 | 4,5540 | 4,5690 | 4,3510 | 4,6360 | - | 4,3700 | 4,2100 | - | - | 5,2540 | - | | |
| 10 | 4,4930 | - | - | 4,2970 | 4,6310 | - | 4,3490 | 4,1560 | - | 5,2140 | 5,2530 | - | | |
| 11 | 4,5770 | - | - | 4,2910 | 4,5760 | - | 4,3670 | - | 5,2930 | 5,2050 | - | 4,9070 | | |
| 12 | 4,6020 | 4,5910 | 4,5670 | 4,3370 | - | 4,3210 | 4,3170 | - | 5,2930 | 5,1880 | - | 4,9410 | | |
| 13 | - | 4,5640 | 4,5760 | - | - | 4,3180 | 4,3370 | 4,1230 | 5,2890 | 5,1850 | 5,2230 | 4,9510 | | |
| 14 | - | 4,5650 | 4,5530 | - | 4,3910 | 4,3850 | - | 4,0910 | 5,2580 | - | 5,2010 | 4,9420 | | |
| 15 | 4,5980 | 4,5750 | 4,5680 | - | 4,4460 | 4,3790 | - | - | 5,2410 | - | 5,1880 | 4,8860 | | |
| 16 | 4,6430 | 4,6080 | 4,5110 | 4,5360 | 4,4330 | - | 4,3250 | 4,0990 | - | 5,1450 | 5,1790 | - | | |
| 17 | 4,5880 | - | - | 4,5360 | 4,4240 | - | 4,3270 | 4,0770 | - | 5,1940 | 5,1660 | - | | |
| 18 | 4,6060 | - | - | 4,5780 | 4,4420 | 4,3470 | 4,3200 | - | - | 5,2010 | - | 4,8760 | | |
| 19 | 4,5630 | 4,6180 | 4,4950 | 4,6260 | - | 4,3340 | 4,3210 | - | - | 5,1890 | - | 4,8510 | | |
| 20 | - | 4,6130 | 4,4870 | 4,4790 | - | 4,3260 | 4,2830 | 4,0780 | 5,2020 | 5,2090 | 5,1500 | 4,8330 | | |
| 21 | - | 4,6260 | 4,4830 | - | - | 4,3020 | - | 4,0470 | 5,1680 | - | 5,1510 | 4,8020 | | |
| 22 | 4,5390 | 4,6440 | 4,4470 | - | 4,4400 | 4,2690 | - | 4,0460 | 5,1480 | - | 5,1610 | 4,7670 | | |
| 23 | 4,5410 | 4,6830 | 4,3480 | 4,5910 | 4,4580 | - | 4,3090 | 4,0430 | - | 5,2250 | 5,1680 | - | | |
| 24 | 4,5430 | - | - | 4,5790 | 4,5050 | - | 4,2940 | 4,0700 | - | 5,2370 | 5,1670 | - | | |
| 25 | 4,5860 | - | - | 4,6420 | 4,4854 | 4,2620 | 4,2830 | - | 5,1180 | 5,2800 | - | - | | |
| 26 | 4,6140 | 4,6910 | 4,3170 | 4,6390 | - | 4,2450 | 4,2910 | - | 5,1410 | 5,2880 | - | 4,7650 | | |
| 27 | - | 4,6490 | 4,3150 | 4,6200 | - | 4,2310 | 4,2990 | 4,0870 | 5,1890 | 5,3050 | 5,1670 | 4,7650 | | |
| 28 | - | 4,6160 | 4,3010 | - | 4,4790 | 4,2600 | - | 4,1050 | 5,1820 | - | 5,1710 | 4,7550 | | |
| 29 | 4,6150 | - | 4,3290 | - | 4,4750 | 4,2360 | - | 4,0790 | 5,2000 | - | 5,1650 | 4,7500 | | |
| 30 | 4,6200 | - | 4,3070 | 4,5770 | 4,4560 | - | 4,2680 | 4,0300 | - | 5,2900 | 5,1310 | - | | |
| 31 | 4,6130 | - | - | - | 4,4390 | - | 4,2410 | 4,0430 | - | 5,2880 | - | - | | |
| Promedio | 4,5835 | 4,5908 | 4,4810 | 4,4653 | 4,5342 | 4,3182 | 4,3163 | 4,1199 | 5,2294 | 5,2141 | 5,1990 | 4,8913 | | |

(1) Porcentajes sobre base anual.

(2) Corresponde a la tasa promedio del mes.

(3) Corresponde al promedio de las tasas mensuales.

Fuente: Reuter.

Créditos Externos Financieros

Créditos externos de mediano y largo plazo ingresados a través del capítulo XIV, CNCI (1)

(Millones de dólares)

| Periodo | Desembolsos | | | Amortizaciones | | | Intereses | | | Saldos | | |
|-----------|-------------------------------------|-----------------------|-------|-------------------------------------|-----------------------|-------|-------------------------------------|-----------------------|-------|-------------------------------------|-----------------------|--------|
| | Asociados a la inversión extranjera | Financios. varios (2) | Total | Asociados a la inversión extranjera | Financios. varios (2) | Total | Asociados a la inversión extranjera | Financios. varios (2) | Total | Asociados a la inversión extranjera | Financios. varios (2) | Total |
| 1991 | 372 | 572 | 944 | 154 | 295 | 449 | 141 | 204 | 345 | 2.101 | 3.412 | 5.513 |
| 1992 | 298 | 685 | 983 | 277 | 342 | 619 | 169 | 220 | 389 | 2.149 | 3.860 | 6.009 |
| 1993 | 845 | 704 | 1.549 | 229 | 427 | 656 | 105 | 219 | 324 | 2.805 | 4.340 | 7.145 |
| 1994 | 1.001 | 1.112 | 2.113 | 164 | 519 | 683 | 153 | 234 | 387 | 3.748 | 5.113 | 8.861 |
| 1995 | 1.343 | 1.252 | 2.595 | 378 | 906 | 1.284 | 217 | 326 | 543 | 4.704 | 5.564 | 10.268 |
| 1996 | 881 | 2.480 | 3.361 | 307 | 1.317 | 1.624 | 193 | 368 | 561 | 5.278 | 6.843 | 12.121 |
| 1997 | 1.412 | 3.099 | 4.511 | 432 | 1.183 | 1.615 | 246 | 440 | 686 | 6.281 | 8.817 | 15.098 |
| 1998 | 1.698 | 2.837 | 4.535 | 640 | 1.156 | 1.796 | 273 | 518 | 791 | 7.366 | 10.542 | 17.908 |
| 1999 | 573 | 3.211 | 3.784 | 865 | 1.422 | 2.287 | 323 | 645 | 958 | 7.058 | 12.488 | 19.546 |
| 2000 | 183 | 3.535 | 3.718 | 709 | 1.756 | 2.465 | 328 | 751 | 1.079 | 6.475 | 14.611 | 21.086 |
| 2001 Ene. | - | 671 | 671 | 42 | 112 | 154 | 20 | 43 | 63 | 6.431 | 15.229 | 21.660 |
| Feb. | 2 | 100 | 102 | - | 120 | 120 | - | 54 | 54 | 6.433 | 15.229 | 21.662 |
| Mar. | 2 | 66 | 68 | - | 70 | 70 | 26 | 68 | 94 | 6.433 | 15.290 | 21.723 |
| Abr. | - | 180 | 180 | 25 | 111 | 136 | 1 | 53 | 54 | 6.454 | 15.379 | 21.833 |
| May. | 150 | 95 | 245 | 77 | 447 | 524 | 37 | 46 | 83 | 6.523 | 15.455 | 21.978 |
| Jun. | 18 | 74 | 92 | 172 | 167 | 339 | 100 | 66 | 166 | 6.336 | 15.356 | 21.692 |
| Jul. | 36 | 105 | 141 | 18 | 85 | 103 | 21 | 40 | 61 | 6.366 | 15.098 | 21.464 |
| Ago. | | | | | | | | | | | | |
| Sep. | | | | | | | | | | | | |
| Oct. | | | | | | | | | | | | |
| Nov. | | | | | | | | | | | | |
| Dic. | | | | | | | | | | | | |
| Total | 208 | 1.291 | 1.499 | 334 | 1.112 | 1.446 | 205 | 370 | 575 | 6.366 | 15.098 | 21.464 |

(1) Excluye bonos.

(2) Para el periodo comprendido entre 1990 y mayo de 1999 los créditos para financiamientos incluyen las letras A y C del Capítulo XIV, vigentes hasta el 31 de mayo de 1999.

Créditos externos para financiamientos contratados a través del capítulo XIV, CNCI (1) (2)

(Millones de dólares)

| Periodo | Tasa fija | | | Tasa variable LIBO | | | Tasa variable Prime | | | Sin tasa interés | | Total monto contratado |
|-----------|------------------|------------------------------------|------------------------|--------------------|---------------------------|------------------------|---------------------|---------------------------|------------------------|------------------|------------------------|------------------------|
| | Monto contratado | Tasa de interés promedio (% anual) | Plazo promedio (meses) | Monto contratado | Spread promedio (% anual) | Plazo promedio (meses) | Monto contratado | Spread promedio (% anual) | Plazo promedio (meses) | Monto contratado | Plazo promedio (meses) | |
| 1991 | 23,30 | 4,94 | 78,80 | 316,20 | 1,81 | 80,65 | 18,70 | 2,26 | 71,36 | 11,10 | 45,79 | 369,30 |
| 1992 | 137,30 | 6,80 | 67,28 | 664,60 | 1,29 | 71,26 | 31,60 | 1,84 | 59,67 | 16,80 | 51,02 | 850,30 |
| 1993 | 204,90 | 6,16 | 104,90 | 418,70 | 1,53 | 46,18 | 2,00 | 1,15 | 51,64 | 10,70 | 56,56 | 636,30 |
| 1994 | 273,70 | 8,85 | 79,24 | 726,50 | 1,62 | 82,94 | 12,00 | 1,95 | 92,33 | 56,00 | 110,72 | 1.068,20 |
| 1995 | 33,00 | 7,84 | 99,25 | 1.054,90 | 1,08 | 57,05 | 10,30 | 1,97 | 103,07 | 47,90 | 48,56 | 1.146,10 |
| 1996 | 769,20 | 8,69 | 130,04 | 1.695,00 | 1,09 | 69,26 | 5,20 | 0,60 | 59,31 | 20,10 | 38,29 | 2.489,50 |
| 1997 | 121,70 | 7,85 | 104,12 | 2.693,50 | 0,74 | 71,31 | 5,00 | 0,76 | 36,49 | 51,80 | 95,08 | 2.872,00 |
| 1998 | 391,40 | 9,12 | 143,14 | 2.220,20 | 1,04 | 64,04 | 0,90 | 2,25 | 52,17 | 90,70 | 82,75 | 2.703,20 |
| 1999 | 204,10 | 6,94 | 92,58 | 3.274,20 | 2,29 | 80,12 | 6,00 | 1,68 | 58,23 | 97,30 | 87,61 | 3.581,60 |
| 2000 | 720,73 | 9,82 | 74,86 | 4.644,47 | 1,90 | 63,75 | 0,50 | - | 36,00 | 55,20 | 67,72 | 5.420,90 |
| 2001 Ene. | 22,92 | 9,65 | 102,98 | 181,27 | 0,81 | 59,76 | - | - | - | 4,08 | 76,24 | 208,27 |
| Feb. | 5,75 | 8,73 | 63,35 | 126,01 | 1,03 | 100,25 | - | - | - | 2,73 | 100,62 | 134,49 |
| Mar. | 1,46 | 6,65 | 68,18 | 399,80 | 2,60 | 62,82 | - | - | - | 14,02 | 30,86 | 415,28 |
| Abr. | 4,01 | 6,86 | 55,34 | 141,54 | 2,31 | 50,28 | - | - | - | 3,14 | 124,45 | 148,69 |
| May. | 20,09 | 10,04 | 112,19 | 7,96 | 1,78 | 62,66 | - | - | - | 2,06 | 61,50 | 30,11 |
| Jun. | 6,94 | 7,75 | 57,39 | 4,55 | 2,09 | 80,00 | - | - | - | 9,14 | 74,14 | 20,63 |
| Jul. | 1,80 | 6,47 | 83,80 | 85,96 | 2,48 | 100,74 | 5,68 | 0,01 | 63,64 | 12,46 | 46,45 | 105,90 |
| Ago. | | | | | | | | | | | | |
| Sep. | | | | | | | | | | | | |
| Oct. | | | | | | | | | | | | |
| Nov. | | | | | | | | | | | | |
| Dic. | | | | | | | | | | | | |
| Total | 62,97 | 9,14 | 92,89 | 947,09 | 1,98 | 68,86 | 5,68 | 0,01 | 63,64 | 47,63 | 58,62 | 1.063,37 |

(1) Para el periodo comprendido entre 1990 y mayo de 1999 los créditos para financiamientos incluyen las letras A y C del Capítulo XIV, vigentes hasta el 31 de mayo de 1999.

(2) Mediano y largo plazo.

Créditos externos asociados a la inversión extranjera contratados a través del capítulo XIV, CNCI (1)
 (Millones de dólares)

| Periodo | Tasa fija | | | Tasa variable LIBO | | | Tasa variable Prime | | | Sin tasa interés | | Total monto contratado |
|-----------|------------------|---------------------------------|------------------------|--------------------|---------------------------|------------------------|---------------------|---------------------------|------------------------|------------------|------------------------|------------------------|
| | Monto contratado | Tasa interés promedio (% anual) | Plazo promedio (meses) | Monto contratado | Spread promedio (% anual) | Plazo promedio (meses) | Monto contratado | Spread promedio (% anual) | Plazo promedio (meses) | Monto contratado | Plazo promedio (meses) | |
| 1991 | 18,50 | 10,90 | 25,94 | 83,20 | 1,86 | 68,55 | - | - | - | 19,80 | 83,57 | 121,50 |
| 1992 | 69,00 | 9,22 | 62,48 | 816,60 | 1,51 | 120,17 | - | - | - | 0,20 | 36,00 | 885,80 |
| 1993 | 379,00 | 10,37 | 132,78 | 631,30 | 0,64 | 109,98 | - | - | - | 60,70 | 48,00 | 1.071,00 |
| 1994 | 22,90 | 7,38 | 108,17 | 912,10 | 2,66 | 80,07 | - | - | - | 4,60 | 33,46 | 939,60 |
| 1995 | 170,30 | 7,90 | 145,15 | 1.140,90 | 1,88 | 130,67 | - | - | - | - | - | 1.311,20 |
| 1996 | 31,40 | 7,85 | 117,27 | 2.907,40 | 1,81 | 106,41 | - | - | - | 1,20 | 144,00 | 2.940,00 |
| 1997 | 74,80 | 6,92 | 150,60 | 1.334,60 | 1,34 | 145,23 | - | - | - | - | - | 1.409,40 |
| 1998 | 11,40 | 9,00 | 188,05 | 920,00 | 2,20 | 134,31 | - | - | - | - | - | 931,40 |
| 1999 | 5,90 | 9,76 | 206,03 | 109,10 | 2,68 | 57,52 | - | - | - | - | - | 115,00 |
| 2000 | 1,10 | 9,88 | 78,00 | 69,00 | 1,74 | 73,84 | - | - | - | - | - | 70,10 |
| 2001 Ene. | - | - | - | - | - | - | - | - | - | - | - | - |
| Feb. | 1,90 | 7,25 | 78,00 | 15,00 | 1,00 | 120,00 | - | - | - | - | - | 16,90 |
| Mar. | - | - | - | 1,50 | 2,20 | 45,00 | - | - | - | - | - | 1,50 |
| Abr. | - | - | - | 300,00 | 4,00 | 182,00 | - | - | - | - | - | 300,00 |
| May. | - | - | - | - | - | - | - | - | - | - | - | - |
| Jun. | - | - | - | 3,30 | 1,00 | 120,00 | - | - | - | - | - | 3,30 |
| Jul. | - | - | - | - | - | - | - | - | - | 30,00 | 36,00 | 30,00 |
| Ago. | - | - | - | - | - | - | - | - | - | - | - | - |
| Sep. | - | - | - | - | - | - | - | - | - | - | - | - |
| Oct. | - | - | - | - | - | - | - | - | - | - | - | - |
| Nov. | - | - | - | - | - | - | - | - | - | - | - | - |
| Dic. | - | - | - | - | - | - | - | - | - | - | - | - |
| Total | 1,90 | 7,25 | 78,00 | 319,80 | 3,82 | 177,81 | - | - | - | 30,00 | 36,00 | 351,70 |

(1) Mediano y largo plazo.



Deuda Externa



Deuda externa a fines de cada período, de acuerdo con el plazo residual
(Millones de dólares)

| Especificación | 1987 | 1988 | 1989 | 1990 | 1991 | 1992 | 1993 | 1994 | 1995 | 1996 | 1997 | 1998 | 1999 | 2000 | 2001(1) (julio) |
|---|--------|--------|--------|--------|--------|--------|--------|--------|--------|--------|--------|--------|--------|--------|--------------------|
| I. Deuda externa (II+III) | 19.208 | 17.638 | 16.252 | 17.425 | 16.364 | 18.242 | 19.186 | 21.478 | 21.736 | 22.979 | 26.701 | 31.691 | 34.167 | 36.849 | 36.746 |
| Sector público | 16.380 | 14.709 | 12.251 | 11.792 | 10.554 | 9.623 | 9.020 | 9.135 | 7.501 | 5.163 | 5.088 | 5.714 | 5.827 | 5.522 | 5.270 |
| Financiero | 6.001 | 4.847 | 3.384 | 2.982 | 2.560 | 2.385 | 2.353 | 2.355 | 1.893 | 387 | 421 | 283 | 273 | 224 | 166 |
| Banco del Estado | 1.078 | 926 | 828 | 787 | 433 | 388 | 441 | 415 | 401 | 384 | 418 | 280 | 271 | 222 | 164 |
| Banco Central de Chile | 4.923 | 3.921 | 2.556 | 2.195 | 2.127 | 1.997 | 1.912 | 1.940 | 1.492 | 3 | 3 | 3 | 2 | 2 | 2 |
| No financiero | 7.103 | 7.033 | 6.747 | 6.743 | 6.201 | 6.295 | 5.756 | 5.834 | 4.849 | 4.326 | 4.543 | 5.324 | 5.439 | 5.206 | 5.025 |
| Tesorería General de la República | 2.993 | 3.512 | 3.610 | 3.979 | 4.279 | 4.542 | 4.196 | 4.230 | 3.211 | 2.653 | 2.269 | 2.169 | 2.583 | 2.410 | 2.240 |
| Otros | 4.110 | 3.521 | 3.137 | 2.764 | 1.922 | 1.753 | 1.560 | 1.604 | 1.638 | 1.673 | 2.274 | 3.155 | 2.856 | 2.796 | 2.785 |
| Sector privado con garantía pública | 3.276 | 2.829 | 2.120 | 2.067 | 1.793 | 943 | 911 | 946 | 759 | 450 | 124 | 107 | 115 | 92 | 79 |
| Sector privado | 2.828 | 2.929 | 4.001 | 5.633 | 5.810 | 8.619 | 10.166 | 12.343 | 14.235 | 17.816 | 21.613 | 25.977 | 28.340 | 31.327 | 31.476 |
| Financiero | 766 | 477 | 630 | 524 | 529 | 2.842 | 3.022 | 3.400 | 3.126 | 2.940 | 2.222 | 2.592 | 1.807 | 1.494 | 1.900 |
| No financiero | 2.062 | 2.452 | 3.371 | 5.109 | 5.281 | 5.777 | 7.144 | 8.943 | 11.109 | 14.076 | 17.691 | 21.035 | 24.373 | 27.297 | 27.066 |
| Agencias en el exterior | 0 | 0 | 0 | 0 | 0 | 0 | 0 | 0 | 0 | 800 | 1.700 | 2.350 | 2.160 | 2.536 | 2.510 |
| II. Deuda externa de mediano y largo plazo | 16.712 | 14.722 | 12.535 | 13.079 | 13.062 | 13.609 | 14.332 | 16.027 | 16.563 | 18.527 | 23.107 | 27.539 | 30.168 | 30.447 | 30.199 |
| Sector público | 14.455 | 12.648 | 9.878 | 9.223 | 8.905 | 8.606 | 7.976 | 7.884 | 6.499 | 4.410 | 4.018 | 4.708 | 4.993 | 3.923 | 3.575 |
| Financiero | 5.690 | 4.765 | 3.222 | 2.839 | 2.486 | 2.230 | 2.146 | 2.060 | 1.855 | 371 | 263 | 273 | 223 | 61 | 6 |
| Banco del Estado (2) | 1.018 | 866 | 707 | 689 | 395 | 265 | 265 | 371 | 363 | 368 | 260 | 270 | 221 | 59 | 4 |
| Banco Central de Chile | 4.672 | 3.899 | 2.515 | 2.150 | 2.091 | 1.965 | 1.881 | 1.689 | 1.492 | 3 | 3 | 3 | 2 | 2 | 2 |
| No financiero | 6.096 | 5.829 | 5.381 | 5.361 | 5.432 | 5.466 | 4.958 | 4.918 | 3.914 | 3.658 | 3.651 | 4.349 | 4.676 | 3.789 | 3.507 |
| Tesorería General de la República | 2.903 | 3.315 | 3.391 | 3.671 | 3.961 | 4.183 | 3.891 | 3.905 | 3.005 | 2.431 | 2.028 | 1.933 | 2.337 | 2.149 | 1.986 |
| Otros | 3.193 | 2.514 | 1.990 | 1.690 | 1.471 | 1.283 | 1.067 | 1.013 | 909 | 1.227 | 1.623 | 2.416 | 2.339 | 1.640 | 1.521 |
| Sector privado con garantía pública | 2.669 | 2.054 | 1.275 | 1.023 | 987 | 910 | 872 | 906 | 730 | 381 | 104 | 86 | 94 | 73 | 62 |
| Sector privado | 2.257 | 2.074 | 2.657 | 3.856 | 4.157 | 5.003 | 6.356 | 8.143 | 10.064 | 14.117 | 19.089 | 22.831 | 25.175 | 26.524 | 26.624 |
| Financiero (2) | 529 | 162 | 140 | 91 | 68 | 238 | 375 | 408 | 438 | 640 | 1.486 | 1.744 | 1.425 | 1.028 | 882 |
| No financiero | 1.728 | 1.912 | 2.517 | 3.765 | 4.089 | 4.765 | 5.981 | 7.735 | 9.626 | 12.677 | 15.903 | 18.737 | 21.590 | 22.960 | 23.232 |
| Agencias en el exterior | 0 | 0 | 0 | 0 | 0 | 0 | 0 | 0 | 0 | 800 | 1.700 | 2.350 | 2.160 | 2.536 | 2.510 |
| III. Deuda externa de corto plazo | 2.496 | 2.916 | 3.717 | 4.346 | 3.302 | 4.633 | 4.854 | 5.451 | 5.173 | 4.452 | 3.594 | 4.152 | 3.999 | 6.402 | 6.547 |
| i) Créditos contratados hasta un año plazo | 2.017 | 2.186 | 2.973 | 3.382 | 2.199 | 3.475 | 3.487 | 3.865 | 3.431 | 2.635 | 1.287 | 1.610 | 1.171 | 2.531 | 1.959 |
| Sector público | 1.655 | 1.601 | 1.901 | 1.984 | 1.064 | 448 | 488 | 526 | 615 | 350 | 609 | 598 | 260 | 378 | 352 |
| Sector privado (3) | 362 | 585 | 1.072 | 1.398 | 1.135 | 3.027 | 2.999 | 3.339 | 2.816 | 2.285 | 678 | 1.012 | 911 | 2.153 | 1.607 |
| ii) Vencimientos en los próximos 12 meses de créditos contratados a más de un año plazo | 479 | 730 | 744 | 964 | 1.103 | 1.158 | 1.367 | 1.586 | 1.742 | 1.817 | 2.307 | 2.542 | 2.828 | 3.871 | 4.588 |
| Sector público | 270 | 460 | 472 | 585 | 585 | 569 | 556 | 725 | 387 | 403 | 461 | 408 | 574 | 1.221 | 1.343 |
| Sector privado | 209 | 270 | 272 | 379 | 518 | 589 | 811 | 861 | 1.355 | 1.414 | 1.846 | 2.134 | 2.254 | 2.650 | 3.245 |
| IV. Banco Central con FMI | 1.452 | 1.322 | 1.268 | 1.151 | 955 | 722 | 479 | 290 | 290 | 0 | 0 | 0 | 0 | 0 | 0 |

(1) Cifras provisionales.
(2) Incluye sociedades de leasing.
(3) Excluye cobranzas.

Deuda externa de mediano y largo plazo a fines de cada período (1)
 Clasificada por tipo de acreedor
 (Millones de dólares)

| Especificación | 1991 | 1992 | 1993 | 1994 | 1995 | 1996 | 1997 | 1998 | 1999 | 2000 | 2001 (2) (Julio) |
|---------------------------------------|--------|--------|--------|--------|--------|--------|--------|--------|--------|--------|---------------------|
| 1. Organismos multinacionales | 4.129 | 4.430 | 4.381 | 4.301 | 3.022 | 2.469 | 1.883 | 1.767 | 1.642 | 1.529 | 1.414 |
| Sector público | 3.754 | 3.927 | 3.900 | 3.863 | 2.572 | 2.020 | 1.649 | 1.566 | 1.522 | 1.439 | 1.313 |
| Financiero | 142 | 123 | 110 | 101 | 6 | 5 | 5 | 4 | 3 | 3 | 2 |
| No financiero | 3.096 | 3.304 | 3.312 | 3.264 | 2.260 | 1.981 | 1.624 | 1.547 | 1.483 | 1.409 | 1.288 |
| Sector privado con garantía pública | 516 | 500 | 478 | 498 | 306 | 34 | 20 | 15 | 36 | 27 | 23 |
| Sector privado | 375 | 503 | 481 | 438 | 450 | 449 | 234 | 201 | 120 | 90 | 101 |
| Financiero | 8 | 6 | 19 | 16 | 28 | 29 | 26 | 24 | 21 | 0 | 0 |
| No financiero | 367 | 497 | 462 | 422 | 422 | 420 | 208 | 177 | 99 | 90 | 101 |
| 2. Organismos gubernamentales | 1.396 | 1.301 | 1.364 | 1.412 | 1.308 | 1.238 | 1.304 | 1.591 | 1.771 | 1.570 | 1.474 |
| Sector público | 878 | 809 | 753 | 766 | 714 | 615 | 570 | 579 | 527 | 439 | 403 |
| Financiero | 5 | 5 | 4 | 4 | 4 | 3 | 3 | 3 | 2 | 2 | 2 |
| No financiero | 873 | 804 | 749 | 762 | 710 | 612 | 567 | 576 | 525 | 437 | 401 |
| Sector privado con garantía pública | 0 | 0 | 0 | 0 | 0 | 0 | 0 | 0 | 0 | 0 | 0 |
| Sector privado | 518 | 492 | 611 | 646 | 594 | 623 | 734 | 1.012 | 1.244 | 1.131 | 1.071 |
| Financiero | 0 | 0 | 0 | 0 | 0 | 0 | 0 | 0 | 0 | 0 | 0 |
| No financiero | 518 | 492 | 611 | 646 | 594 | 623 | 734 | 1.012 | 1.244 | 1.131 | 1.071 |
| 3. Bancos e instituciones financieras | 6.501 | 6.468 | 7.041 | 8.529 | 9.753 | 10.417 | 13.134 | 15.511 | 16.213 | 16.138 | 16.200 |
| Sector público | 4.403 | 3.914 | 3.711 | 3.901 | 3.544 | 2.175 | 2.221 | 2.914 | 2.657 | 2.415 | 2.356 |
| Financiero | 2.391 | 2.135 | 2.058 | 2.202 | 1.850 | 365 | 368 | 269 | 266 | 218 | 161 |
| No financiero | 1.514 | 1.336 | 1.220 | 1.251 | 1.241 | 1.395 | 1.749 | 2.553 | 2.312 | 2.132 | 2.139 |
| Sector privado con garantía pública | 498 | 443 | 433 | 448 | 453 | 415 | 104 | 92 | 79 | 65 | 56 |
| Sector privado | 2.098 | 2.554 | 3.330 | 4.628 | 6.209 | 8.242 | 10.913 | 12.597 | 13.556 | 13.723 | 13.844 |
| Financiero | 62 | 259 | 391 | 409 | 606 | 729 | 1.246 | 1.207 | 953 | 630 | 594 |
| No financiero | 2.036 | 2.295 | 2.939 | 4.219 | 5.603 | 7.513 | 9.667 | 11.390 | 12.603 | 13.093 | 13.250 |
| 4. Proveedores | 1.939 | 2.248 | 2.589 | 3.047 | 3.598 | 4.226 | 5.345 | 6.579 | 6.893 | 7.942 | 8.138 |
| Sector público | 255 | 206 | 168 | 79 | 56 | 2 | 39 | 57 | 61 | 51 | 46 |
| Financiero | 0 | 0 | 5 | 5 | 5 | 0 | 0 | 0 | 0 | 0 | 0 |
| No financiero | 255 | 206 | 163 | 74 | 51 | 2 | 39 | 57 | 61 | 51 | 46 |
| Sector privado con garantía pública | 0 | 0 | 0 | 0 | 0 | 0 | 0 | 0 | 0 | 0 | 0 |
| Sector privado | 1.684 | 2.042 | 2.421 | 2.968 | 3.542 | 4.224 | 5.306 | 6.522 | 6.832 | 7.891 | 8.092 |
| Financiero | 0 | 0 | 0 | 0 | 0 | 0 | 0 | 0 | 0 | 0 | 0 |
| No financiero | 1.684 | 2.042 | 2.421 | 2.968 | 3.542 | 4.224 | 5.306 | 6.522 | 6.832 | 7.891 | 8.092 |
| 5. Bonos | 200 | 320 | 324 | 324 | 624 | 1.994 | 3.748 | 4.633 | 6.477 | 7.139 | 7.561 |
| Sector público | 200 | 320 | 0 | 0 | 0 | 0 | 0 | 0 | 800 | 800 | 800 |
| Sector privado | 0 | 0 | 324 | 324 | 624 | 1.994 | 3.748 | 4.633 | 5.677 | 6.339 | 6.761 |
| Empresas nacionales | 0 | 0 | 324 | 324 | 624 | 1.194 | 2.048 | 2.283 | 3.517 | 3.803 | 4.251 |
| Agencias en el exterior | 0 | 0 | 0 | 0 | 0 | 800 | 1.700 | 2.350 | 2.160 | 2.536 | 2.510 |
| Deuda de mediano y largo plazo | 14.165 | 14.767 | 15.699 | 17.613 | 18.305 | 20.344 | 25.414 | 30.081 | 32.996 | 34.318 | 34.787 |

(1) Plazo original estipulado en el contrato. Excluye deuda pagable en moneda nacional y FMI. Incluye reducciones por operaciones de conversión de deuda externa (Cap. XVIII, XIX y otros).

(2) Cifras provisionales.

Deuda externa de mediano y largo plazo al 31 de julio del 2001 (*)

Clasificación por acreedor

(Millones de dólares)

| Acreedor | Movimiento enero-julio 2001 | | | Saldo adeudado al 31.07.2001 |
|---|-----------------------------|--------------|-----------|---------------------------------|
| | Desembolsos | Amortización | Intereses | |
| I. Organismos multilaterales | 45 | 136 | 75 | 1.414 |
| BID | - | 51 | 27 | 524 |
| BIRF | 32 | 82 | 46 | 780 |
| AIF | - | - | - | 7 |
| FIDA | - | - | - | 3 |
| IFC | 13 | 2 | 2 | 94 |
| CII | - | - | - | 6 |
| II. Organismos gubernamentales | 17 | 76 | 40 | 1.474 |
| III. Bancos privados e instituciones financieras | 1.282 | 1.407 | 459 | 16.200 |
| IV. Proveedores y otros | 571 | 481 | 201 | 8.138 |
| V. Bonos | 460 | - | 339 | 7.561 |
| Total | 2.375 | 2.100 | 1.114 | 34.787 |

(*) Plazo original estipulado en el contrato. Excluye deuda externa pagable en moneda nacional.

Deuda externa de mediano y largo plazo

Movimiento enero-julio 2001 y saldos al 31 de julio del 2001 (1)

Clasificación por deudor

(Millones de dólares)

| Deudor | Desembolsos | Amortizaciones | Intereses | Saldo al 31.07.2001 | | |
|--|-------------|----------------|-----------|---------------------|-----|-----|
| | | | | (2) | (3) | (4) |
| A. Sector público (I + II + III) | 198 | 373 | 200 | 4.918 | | |
| I. Financiero | - | 58 | 9 | 165 | | |
| II. No financiero | 198 | 302 | 188 | 4.674 | | |
| III. Sector privado con garantía pública | - | 13 | 3 | 79 | | |
| B. Sector privado (I + II) | 2.177 | 1.727 | 914 | 29.869 | | |
| I. Financiero | 7 | 43 | 51 | 1.195 | | |
| II. Empresas y personas | 2.170 | 1.684 | 748 | 26.164 | | |
| III. Agencias en el exterior | - | - | 115 | 2.510 | | |
| C. Total mediano y largo plazo | 2.375 | 2.100 | 1.114 | 34.787 | | |

(1) Tipo de cambio correspondiente al mes en que se efectúa el movimiento o flujo. El saldo se expresa al tipo de cambio al 31.07.2001. Plazo original estipulado en el contrato.

(2) El saldo al 31.07.2001 disminuye en US\$ 79 millones respecto al saldo al 31.12.2000 por efecto del tipo de cambio.

(3) El saldo aumenta en US\$ 331 millones por trasposos de créditos de corto plazo a mediano plazo.

(4) El saldo disminuye en US\$ 58 millones por ajustes estadísticos.

Inversión en el Exterior

Inversión en el exterior vía capítulo XII del Compendio de Normas de Cambios Internacionales (CNCI) (*)
 Flujos anuales
 (Millones de dólares)

| Período | Inversión bruta | Retornos | | Inversión neta |
|---------------|--------------------|--------------|---------------|-------------------|
| | | De capitales | De utilidades | |
| 1975 - 1989 | 166 | 0 | 29 | 166 |
| 1990 | 15 | 0 | 2 | 15 |
| 1991 | 99 | 1 | 2 | 98 |
| 1992 | 350 | 14 | 6 | 336 |
| 1993 | 417 | 3 | 9 | 414 |
| 1994 | 883 | 75 | 19 | 808 |
| 1995 | 771 | 102 | 16 | 669 |
| 1996 | 1.079 | 99 | 13 | 980 |
| 1997 | 2.346 | 255 | 94 | 2.091 |
| 1998 | 9.653 | 5.915 | 77 | 3.738 |
| 1999 | 17.865 | 11.490 | 184 | 6.375 |
| 2000 | 20.176 | 15.533 | 436 | 4.643 |
| 2000 a Jul. | 11.610 | 9.868 | 209 | 1.742 |
| 2001 | 13.419 | 11.255 | 468 | 2.164 |
| I Trimestre | 7.173 | 5.243 | 128 | 1.930 |
| II Trimestre | 4.583 | 4.565 | 139 | 18 |
| III Trimestre | 1.663 | 1.447 | 201 | 216 |
| Jul. | 1.663 | 1.447 | 201 | 216 |
| Total | 67.239 | 44.742 | 1.355 | 22.497 |

(*) Cifras provisionales.

Inversión en el exterior vía capítulo XII del Compendio de Normas de Cambios Internacionales (CNCI) (*)
 Por país de destino y sector económico
 Flujos netos año 2001
 (Millones de dólares)

| Pais de destino | Agricultura, ganadería, silvicultura y pesca | Minería | Industria manufact. | Electricidad, gas y agua | Construcción | Comercio | Transporte, almacenam. y comunic. | Servicios financieros seguros, bs. inmuebles y servicios | Servicios comunales, sociales y personales | Total |
|-----------------------------|---|---------|------------------------|-----------------------------|--------------|----------|---|--|---|-------|
| América del Norte | 13 | 41 | 199 | 12 | 11 | -7 | 43 | 602 | 66 | 980 |
| Estados Unidos | 11 | 16 | 200 | 12 | 9 | -12 | 26 | 737 | 33 | 1.032 |
| México | 2 | 25 | -1 | 0 | 2 | 5 | 17 | -4 | 33 | 79 |
| Canadá | 0 | 0 | 0 | 0 | 0 | 0 | 0 | -131 | 0 | -131 |
| América Central y El Caribe | 200 | 0 | -113 | 39 | 0 | -3 | 2 | 791 | 7 | 923 |
| Islas Caimán | 0 | 0 | 0 | 0 | 0 | 0 | 0 | 643 | 8 | 651 |
| Panamá | 200 | 0 | -113 | 39 | 0 | 0 | -4 | -4 | 0 | 118 |
| Islas Virgenes Británicas | 0 | 0 | 0 | 0 | 0 | 0 | 0 | 34 | 0 | 34 |
| Bermuda | 0 | 0 | 0 | 0 | 0 | -3 | 0 | 0 | 0 | -3 |
| Bahamas | 0 | 0 | 0 | 0 | 0 | 0 | 3 | 31 | 0 | 34 |
| República Dominicana | 0 | 0 | 0 | 0 | 0 | 0 | 0 | 3 | 0 | 3 |
| Otros | 0 | 0 | 0 | 0 | 0 | 0 | 3 | 84 | -1 | 86 |
| América del Sur | 43 | -33 | -3 | -72 | -2 | 71 | 61 | 113 | -60 | 118 |
| Argentina | 11 | -2 | -3 | -2 | 0 | 13 | 50 | -95 | -17 | -45 |
| Perú | 0 | -46 | 6 | 0 | -2 | 1 | 11 | 2 | 0 | -28 |
| Brasil | -1 | 4 | 7 | -70 | 0 | 7 | 0 | 161 | -30 | 78 |
| Uruguay | 1 | 0 | 0 | 0 | 0 | 1 | 0 | 5 | 2 | 9 |
| Bolivia | 0 | 0 | 0 | 0 | 0 | 0 | 0 | -3 | 0 | -3 |
| Colombia | 0 | 9 | 0 | 0 | 0 | 6 | 0 | 38 | -15 | 38 |
| Venezuela | 32 | 0 | -13 | 0 | 0 | 39 | 0 | 5 | 0 | 63 |
| Paraguay | 0 | 0 | 0 | 0 | 0 | 4 | 0 | 0 | 0 | 4 |
| Ecuador | 0 | 2 | 0 | 0 | 0 | 0 | 0 | 0 | 0 | 2 |
| Europa | -10 | 1 | 19 | -63 | 31 | 0 | -2 | 156 | 0 | 132 |
| Inglaterra | 0 | 1 | -6 | -1 | 0 | -1 | -2 | 143 | 0 | 134 |
| Islas del Canal | 0 | 0 | 0 | 0 | 0 | 0 | 0 | 0 | 0 | 0 |
| España | -10 | 0 | 0 | -62 | 31 | 0 | 0 | 1 | 0 | -40 |
| Liechtenstein | 0 | 0 | 0 | 0 | 0 | 0 | 0 | 0 | 0 | 0 |
| Holanda | 0 | 0 | 0 | 0 | 0 | 0 | 0 | -3 | 0 | -3 |
| Alemania | 0 | 0 | 23 | 0 | 0 | 0 | 0 | -43 | 0 | -20 |
| Suiza | 0 | 0 | 0 | 0 | 0 | 0 | 0 | 7 | 0 | 7 |
| Irlanda | 0 | 0 | 0 | 0 | 0 | 0 | 0 | 54 | 0 | 54 |
| Bélgica | 0 | 0 | 0 | 0 | 0 | 0 | 0 | 7 | 0 | 7 |
| Francia | 0 | 0 | 0 | 0 | 0 | 0 | 0 | 15 | 0 | 15 |
| Otros | 0 | 0 | 2 | 0 | 0 | 1 | 0 | -25 | 0 | -22 |
| Asia | 0 | 0 | 0 | 0 | 0 | 0 | 0 | 0 | 0 | 0 |
| China | 0 | 0 | 0 | 0 | 0 | 0 | 0 | 0 | 0 | 0 |
| Otros | 0 | 0 | 0 | 0 | 0 | 0 | 0 | 0 | 0 | 0 |
| África y Oceanía | 0 | 0 | 0 | 0 | 0 | 0 | 0 | 11 | 0 | 11 |
| Nueva Zelanda | 0 | 0 | 0 | 0 | 0 | 0 | 0 | 11 | 0 | 11 |
| Liberia | 0 | 0 | 0 | 0 | 0 | 0 | 0 | 0 | 0 | 0 |
| Otros | 0 | 0 | 0 | 0 | 0 | 0 | 0 | 0 | 0 | 0 |
| Total sector económico | 246 | 9 | 102 | -84 | 40 | 61 | 104 | 1.673 | 13 | 2.164 |

(*) Cifras provisionales.

Inversión en el exterior vía capítulo XII del Compendio de Normas de Cambios Internacionales (CNCI) (*)

Por país de destino y sector económico

Flujos netos al 31 de julio del 2001

(Millones de dólares)

| Pais de destino | Agricultura, ganadería, silvicultura y pesca | Minería | Industria manufact. | Electricidad, gas y agua | Construcción | Comercio | Transporte, almacenam. y comunic. | Servicios financieros seguros, bs. inmuebles y servicios | Servicios comunales, sociales y personales | Total |
|-----------------------------|---|---------|------------------------|-----------------------------|--------------|----------|---|--|---|--------|
| América del Norte | 17 | 258 | 500 | 110 | 62 | 80 | 127 | 6.039 | 120 | 7.313 |
| Estados Unidos | 15 | 233 | 463 | 110 | 60 | 64 | 105 | 6.012 | 54 | 7.116 |
| México | 2 | 25 | 28 | 0 | 2 | 15 | 19 | 116 | 66 | 273 |
| Canadá | 0 | 0 | 9 | 0 | 0 | 1 | 3 | -89 | 0 | -76 |
| América Central y El Caribe | 216 | 2 | 89 | 176 | 100 | 134 | 497 | 5.387 | 8 | 6.609 |
| Islas Caimán | 16 | 0 | 6 | 48 | 95 | 45 | 59 | 3.090 | 8 | 3.367 |
| Panamá | 200 | 0 | 76 | 39 | 0 | 87 | 400 | 855 | 0 | 1.657 |
| Islas Virgenes Británicas | 0 | 0 | 0 | 0 | 5 | 0 | 26 | 327 | 0 | 358 |
| Bermuda | 0 | 2 | 0 | 0 | 0 | 0 | 0 | 279 | 0 | 281 |
| Bahamas | 0 | 0 | 1 | 0 | 0 | 0 | 3 | 597 | 0 | 601 |
| República Dominicana | 0 | 0 | 0 | 89 | 0 | 0 | 0 | 90 | 0 | 179 |
| Otros | 0 | 0 | 6 | 0 | 0 | 2 | 9 | 149 | 0 | 166 |
| América del Sur | 225 | 114 | 1.139 | 683 | 24 | 735 | 408 | 2.658 | 47 | 6.033 |
| Argentina | 165 | 21 | 724 | 621 | 8 | 328 | 331 | 1.448 | 22 | 3.668 |
| Perú | 1 | 2 | 251 | 49 | 6 | 140 | 15 | 253 | 3 | 720 |
| Brasil | 1 | 9 | 73 | 13 | 4 | 105 | 7 | 478 | 23 | 713 |
| Uruguay | 25 | 8 | 19 | 0 | 2 | 24 | 0 | 245 | 3 | 326 |
| Bolivia | 0 | 0 | 2 | 0 | 0 | 4 | 23 | 96 | 0 | 125 |
| Colombia | 0 | 62 | 1 | 0 | 4 | 19 | 28 | 102 | -4 | 212 |
| Venezuela | 33 | -3 | 61 | 0 | 0 | 82 | 4 | 27 | 0 | 204 |
| Paraguay | 0 | 0 | 10 | 0 | 0 | 25 | 0 | 0 | 0 | 35 |
| Ecuador | 0 | 15 | -2 | 0 | 0 | 8 | 0 | 9 | 0 | 30 |
| Europa | 1 | 65 | 139 | 62 | 31 | 19 | 72 | 1.041 | 0 | 1.430 |
| Inglaterra | 0 | 64 | 10 | 0 | 0 | 0 | 16 | 304 | 0 | 394 |
| Islas del Canal | 0 | 0 | 0 | 0 | 0 | 0 | 5 | 176 | 0 | 181 |
| España | 0 | 0 | 1 | 55 | 31 | 0 | 43 | 7 | 0 | 137 |
| Liechtenstein | 0 | 0 | 0 | 0 | 0 | 0 | 0 | 126 | 0 | 126 |
| Holanda | 0 | 0 | 45 | 0 | 0 | 0 | 0 | 74 | 0 | 119 |
| Alemania | 0 | 0 | 39 | 0 | 0 | 4 | 0 | 36 | 0 | 79 |
| Suiza | 0 | 1 | 17 | 0 | 0 | 0 | 0 | 55 | 0 | 73 |
| Irlanda | 0 | 0 | 0 | 0 | 0 | 0 | 0 | 116 | 0 | 116 |
| Bélgica | 0 | 0 | 0 | 0 | 0 | 0 | 0 | 98 | 0 | 98 |
| Francia | 1 | 0 | 9 | 0 | 0 | 5 | 0 | 34 | 0 | 49 |
| Otros | 0 | 0 | 18 | 7 | 0 | 10 | 8 | 15 | 0 | 58 |
| Asia | 0 | 0 | 16 | 0 | 0 | 1 | 0 | 0 | 0 | 17 |
| China | 0 | 0 | 14 | 0 | 0 | 1 | 0 | 0 | 0 | 15 |
| Otros | 0 | 0 | 2 | 0 | 0 | 0 | 0 | 0 | 0 | 2 |
| África y Oceanía | 0 | 0 | 0 | 0 | 0 | 0 | 32 | 1.063 | 0 | 1.095 |
| Nueva Zelanda | 0 | 0 | 0 | 0 | 0 | 0 | 0 | 1.061 | 0 | 1.061 |
| Liberia | 0 | 0 | 0 | 0 | 0 | 0 | 32 | 0 | 0 | 32 |
| Otros | 0 | 0 | 0 | 0 | 0 | 0 | 0 | 2 | 0 | 2 |
| Total sector económico | 459 | 439 | 1.883 | 1.031 | 217 | 969 | 1.136 | 16.188 | 175 | 22.497 |

(*) Cifras provisionales.

Inversión en el exterior vía capítulo XII del Compendio de Normas de Cambios Internacionales (CNCI) (*)

Flujos netos por país de destino

(Millones de dólares)

| País | Flujos en 2001 | | | | Flujos totales al 31.07.2001 | | | |
|-----------------------------|---|---|-----------------------|-------|---|---|-----------------------|--------|
| | Divisas remesadas vía mercado cambiario formal | Uso de divisas directamente en el exterior | Sistema Financiero | Total | Divisas remesadas vía mercado cambiario formal | Uso de divisas directamente en el exterior | Sistema Financiero | Total |
| América del Norte | 1.079 | 154 | -253 | 980 | 5.057 | 413 | 1.843 | 7.313 |
| Estados Unidos | 1.105 | 153 | -226 | 1.032 | 4.908 | 412 | 1.796 | 7.116 |
| México | -27 | 1 | 105 | 79 | 110 | 1 | 162 | 273 |
| Canadá | 1 | 0 | -132 | -131 | 39 | 0 | -115 | -76 |
| América Central y El Caribe | 864 | 82 | -23 | 923 | 6.018 | 552 | 39 | 6.609 |
| Islas Caimán | 612 | 49 | -10 | 651 | 3.194 | 165 | 8 | 3.367 |
| Panamá | 127 | 4 | -13 | 118 | 1.603 | 29 | 25 | 1.657 |
| Islas Vírgenes Británicas | 16 | 18 | 0 | 34 | 335 | 23 | 0 | 358 |
| Bermuda | 0 | 0 | -3 | -3 | 284 | 0 | -3 | 281 |
| Bahamas | 22 | 11 | 1 | 34 | 264 | 334 | 3 | 601 |
| Republica Dominicana | 0 | 0 | 3 | 3 | 175 | 0 | 4 | 179 |
| Otros | 87 | 0 | -1 | 86 | 163 | 1 | 2 | 166 |
| América del Sur | -14 | 46 | 86 | 118 | 5.140 | 247 | 646 | 6.033 |
| Argentina | 0 | 39 | -84 | -45 | 3.275 | 217 | 176 | 3.668 |
| Perú | -23 | 0 | -5 | -28 | 625 | 10 | 85 | 720 |
| Brasil | -23 | 0 | 101 | 78 | 427 | 3 | 283 | 713 |
| Uruguay | 6 | 1 | 2 | 9 | 318 | 6 | 2 | 326 |
| Bolivia | -2 | 0 | -1 | -3 | 125 | 0 | 0 | 125 |
| Colombia | 9 | 5 | 24 | 38 | 164 | 9 | 39 | 212 |
| Venezuela | 14 | 0 | 49 | 63 | 142 | 1 | 61 | 204 |
| Paraguay | 4 | 0 | 0 | 4 | 35 | 0 | 0 | 35 |
| Ecuador | 1 | 1 | 0 | 2 | 29 | 1 | 0 | 30 |
| Europa | 166 | 25 | -59 | 132 | 1.281 | 104 | 45 | 1.430 |
| Inglaterra | 131 | 8 | -5 | 134 | 378 | 15 | 1 | 394 |
| Islas del Canal | 0 | 0 | 0 | 0 | 181 | 0 | 0 | 181 |
| España | -18 | -22 | 0 | -40 | 135 | 1 | 1 | 137 |
| Liechtenstein | 0 | 0 | 0 | 0 | 126 | 0 | 0 | 126 |
| Holanda | -3 | 0 | 0 | -3 | 119 | 0 | 0 | 119 |
| Alemania | 30 | 0 | -50 | -20 | 62 | 7 | 10 | 79 |
| Suiza | 7 | 0 | 0 | 7 | 73 | 0 | 0 | 73 |
| Irlanda | 17 | 37 | 0 | 54 | 50 | 66 | 0 | 116 |
| Bélgica | 1 | 0 | 6 | 7 | 83 | 9 | 6 | 98 |
| Francia | 0 | 0 | 15 | 15 | 33 | 1 | 15 | 49 |
| Otros | 1 | 2 | -25 | -22 | 41 | 5 | 12 | 58 |
| Asia | 0 | 0 | 0 | 0 | 17 | 0 | 0 | 17 |
| China | 0 | 0 | 0 | 0 | 15 | 0 | 0 | 15 |
| Otros | 0 | 0 | 0 | 0 | 2 | 0 | 0 | 2 |
| África y Oceanía | 11 | 0 | 0 | 11 | 1.093 | 0 | 2 | 1.095 |
| Nueva Zelanda | 11 | 0 | 0 | 11 | 1.061 | 0 | 0 | 1.061 |
| Liberia | 0 | 0 | 0 | 0 | 32 | 0 | 0 | 32 |
| Otros | 0 | 0 | 0 | 0 | 0 | 0 | 2 | 2 |
| Total | 2.106 | 307 | -249 | 2.164 | 18.606 | 1.316 | 2.575 | 22.497 |

(*) Cifras provisionales.

Inversión en el exterior vía capítulo XII del Compendio de Normas de Cambios Internacionales (CNCI) (*)

Flujos netos anuales

(Millones de dólares)

| Periodo | Divisas remesadas a través del mercado cambiario formal | Uso de divisas directamente en el exterior | Sistema financiero | Total |
|---------------|---|--|--------------------|--------|
| 1975 - 1989 | 166 | - | - | 166 |
| 1990 | 15 | - | - | 15 |
| 1991 | 98 | - | - | 98 |
| 1992 | 336 | - | - | 336 |
| 1993 | 409 | - | 5 | 414 |
| 1994 | 808 | - | - | 808 |
| 1995 | 669 | - | - | 669 |
| 1996 | 980 | - | - | 980 |
| 1997 | 2.069 | 3 | 19 | 2.091 |
| 1998 | 2.746 | 2 | 990 | 3.738 |
| 1999 | 4.677 | 40 | 1.658 | 6.375 |
| 2000 | 3.527 | 964 | 152 | 4.643 |
| 2000 a Jul. | 1.413 | 303 | 26 | 1.742 |
| 2001 | 2.106 | 307 | -249 | 2.164 |
| I Trimestre | 1.396 | 198 | 336 | 1.930 |
| II Trimestre | 429 | -192 | -219 | 18 |
| III Trimestre | 281 | 301 | -366 | 216 |
| Jul. | 281 | 301 | -366 | 216 |
| Total | 18.606 | 1.316 | 2.575 | 22.497 |

(*) Cifras provisionales.



Comercio Exterior
y Cambios



Balanza de pagos: valores anuales

(Millones de dólares)

| Especificación | 1991 | 1992 | 1993 | 1994 | 1995 (1) | 1996 (1) | 1997 (1) | 1998 (1) | 1999 (1) | 2000 (1) |
|---|----------|----------|-----------|-----------|-----------|-----------|-----------|-----------|-----------|-----------|
| I. Cuenta corriente | -99 | -958 | -2.554 | -1.585 | -1.345 | -3.512 | -3.728 | -4.144 | -78 | -989 |
| A. Bienes, servicios y rentas | -410 | -1.336 | -2.873 | -1.917 | -1.651 | -4.019 | -4.247 | -4.607 | -532 | -1.526 |
| 1. Mercancías | 1.485 | 722 | -990 | 732 | 1.382 | -1.091 | -1.557 | -2.517 | 1.664 | 1.436 |
| Exportaciones fob | (8.942) | (10.007) | (9.199) | (11.604) | (16.024) | (15.405) | (16.663) | (14.830) | (15.616) | (18.158) |
| Importaciones fob | (-7.456) | (-9.285) | (-10.189) | (-10.872) | (-14.643) | (-16.496) | (-18.220) | (-17.346) | (-13.951) | (-16.722) |
| 2. Servicios no financieros | 33 | -177 | -227 | -149 | -321 | -261 | 48 | -115 | -315 | -558 |
| Créditos | (2.127) | (2.357) | (2.513) | (2.840) | (3.335) | (3.661) | (4.109) | (4.119) | (3.785) | (3.929) |
| Débitos | (-2.094) | (-2.535) | (-2.740) | (-2.989) | (-3.656) | (-3.922) | (-4.061) | (-4.234) | (-4.100) | (-4.487) |
| 3. Servicios financieros | -1.928 | -1.881 | -1.656 | -2.499 | -2.712 | -2.667 | -2.738 | -1.975 | -1.881 | -2.404 |
| B. Transferencias unilaterales | 312 | 378 | 320 | 331 | 306 | 508 | 519 | 463 | 453 | 538 |
| II. Cuenta de capital | -291 | 588 | 2.566 | 2.143 | 1.218 | 4.161 | 4.172 | 5.320 | -80 | 1.001 |
| A. Capital, salvo reservas | 947 | 3.086 | 3.143 | 5.337 | 2.278 | 5.342 | 7.381 | 3.254 | -764 | 1.199 |
| 1. Inversión extranjera | 885 | 996 | 1.330 | 2.580 | 2.241 | 4.545 | 5.718 | 1.012 | 4.496 | -1.364 |
| A. Inversión directa | 697 | 538 | 600 | 1.672 | 2.205 | 3.445 | 3.353 | 1.842 | 4.366 | -1.103 |
| Del exterior | (822) | (935) | (1.034) | (2.583) | (2.956) | (4.633) | (5.219) | (4.638) | (9.221) | (3.674) |
| DL600 y capítulo XIV | (552) | (669) | (863) | (1.866) | (1.894) | (4.121) | (4.357) | (4.470) | (8.936) | (2.903) |
| Inv. con pag. d. ext. | (-40) | (-32) | (-55) | (-104) | (-214) | (-82) | (-24) | (-316) | (-30) | (0) |
| Reinversión de utilidades | (311) | (298) | (226) | (821) | (1.276) | (594) | (886) | (484) | (314) | (771) |
| Al exterior | (-125) | (-398) | (-434) | (-911) | (-752) | (-1.188) | (-1.866) | (-2.797) | (-4.855) | (-4.778) |
| Cap. XII y otras | (-125) | (-376) | (-434) | (-926) | (-696) | (-1.071) | (-1.739) | (-2.637) | (-4.669) | (-4.475) |
| Reinversión de utilidades | (0) | (-21) | (-1) | (15) | (-55) | (-117) | (-128) | (-159) | (-186) | (-303) |
| B. Inversión de cartera | 189 | 458 | 730 | 908 | 36 | 1.100 | 2.365 | -829 | 130 | -261 |
| Inversión del exterior (2) | (189) | (458) | (820) | (1.259) | (49) | (1.230) | (2.602) | (590) | (2.496) | (-113) |
| Inversión al exterior | (0) | (0) | (-90) | (-351) | (-13) | (-130) | (-237) | (-1.419) | (-2.366) | (-148) |
| 2. Otro capital | 61 | 2.091 | 1.814 | 2.756 | 38 | 797 | 1.663 | 2.242 | -5.260 | 2.563 |
| Público (3) | -955 | 42 | -358 | -315 | -2.086 | -1.541 | -245 | 449 | -416 | -173 |
| Privado no bancario | 1.648 | 481 | 2.104 | 2.689 | 2.393 | 2.908 | 4.058 | 2.713 | -950 | 2.226 |
| Bancario | -632 | 1.568 | 67 | 382 | -269 | -570 | -2.150 | -920 | -3.893 | 509 |
| Mediano y largo plazo | (-352) | (13) | (44) | (77) | (198) | (-25) | (56) | (-541) | (-886) | (-534) |
| Corto plazo | (-280) | (1.555) | (24) | (305) | (-467) | (-545) | (-2.206) | (-379) | (-3.007) | (1.044) |
| B. Reservas | -1.238 | -2.498 | -578 | -3.194 | -1.061 | -1.181 | -3.209 | 2.066 | 683 | -198 |
| Variación total | -1.283 | -2.369 | -749 | -3.708 | -1.339 | -669 | -2.367 | 1.849 | 1.282 | -31 |
| Contrap. mon./ Desmon. oro | 0 | 0 | 0 | 0 | 0 | 0 | 0 | 0 | -1 | 1 |
| Contrap. asig./ Cancel. DEG | 0 | 0 | 0 | 0 | 0 | 0 | 0 | 0 | 0 | 0 |
| Contrap. revalorizaciones | 45 | -130 | 172 | 514 | 278 | -512 | -843 | 217 | -598 | -168 |
| III. Errores y omisiones | 390 | 370 | -12 | -557 | 127 | -650 | -444 | -1.176 | 159 | -12 |
| Saldo balanza de pagos | 1.238 | 2.498 | 578 | 3.194 | 1.061 | 1.181 | 3.209 | -2.066 | -683 | 198 |
| (1) Cifras provisionales. | | | | | | | | | | |
| (2) Inversión de cartera del exterior : | 189 | 458 | 820 | 1.259 | 49 | 1.230 | 2.602 | 590 | 2.496 | -113 |
| - Fondos de inversión - ley 18657 | (55) | (57) | (26) | (-15) | (-280) | (-202) | (-88) | (-164) | (-23) | (-95) |
| - Inversiones - ADR | (-31) | (282) | (790) | (1.273) | (32) | (863) | (1.797) | (692) | (465) | (-318) |
| - Bonos | (165) | (120) | (4) | (0) | (297) | (569) | (894) | (62) | (2.054) | (300) |

(3) Excluye al Banco del Estado, que se incluye en sistema bancario.

Balanza de pagos : valores trimestrales (1)
 (Millones de dólares)

| Especificación | 2 0 0 0 | | | | | 2 0 0 1 | | | | |
|--------------------------------|-----------|-----------|-----------|-----------|-----------|-----------|-----------|-----------|-----------|----------|
| | 1er Trim. | 2do Trim. | 3er Trim. | 4to Trim. | Total | 1er Trim. | 2do Trim. | 3er Trim. | 4to Trim. | Total |
| I. Cuenta corriente | 473,2 | -621,8 | -533,0 | -307,0 | -988,6 | -77,4 | -90,5 | | | -167,9 |
| A. Bienes, servicios y rentas | 377,5 | -757,3 | -660,8 | -485,6 | -1.526,2 | -188,4 | -271,9 | | | -460,3 |
| 1. Mercancías | 872,5 | 77,1 | 100,8 | 385,8 | 1.436,2 | 521,7 | 640,8 | | | 1.162,5 |
| Exportaciones fob | 4.843,2 | 4.337,9 | 4.447,0 | 4.529,9 | 18.158,0 | 4.802,6 | 4.665,8 | | | 9.468,4 |
| Importaciones fob | -3.970,7 | -4.260,8 | -4.346,2 | -4.144,1 | -16.721,8 | -4.280,9 | -4.025,0 | | | -8.305,9 |
| 2. Servicios no financieros | -82,2 | -124,9 | -190,3 | -161,1 | -558,5 | -64,8 | -124,6 | | | -189,4 |
| Créditos | 1.146,3 | 956,3 | 871,8 | 954,2 | 3.928,6 | 1.198,6 | 989,6 | | | 2.188,2 |
| Débitos | -1.228,5 | -1.081,2 | -1.062,1 | -1.115,3 | -4.487,1 | -1.263,4 | -1.114,2 | | | -2.377,6 |
| 3. Servicios financieros | -412,8 | -709,5 | -571,3 | -710,3 | -2.403,9 | -645,3 | -788,1 | | | -1.433,4 |
| B. Transferencias unilaterales | 95,7 | 135,5 | 127,8 | 178,6 | 537,6 | 111,0 | 181,4 | | | 292,4 |
| II. Cuenta de capital | -385,6 | 140,5 | 747,1 | 498,8 | 1.000,8 | 103,0 | -107,7 | | | -4,7 |
| A. Capital, salvo reservas | -478,6 | 270,9 | 523,2 | 883,2 | 1.198,7 | 46,3 | -188,1 | | | -141,8 |
| 1. Inversión extranjera | -652,7 | 105,2 | -240,2 | -576,4 | -1.364,1 | -19,9 | 362,8 | | | 342,9 |
| A. Inversión directa | -333,8 | 207,9 | -531,4 | -446,0 | -1.103,3 | 938,1 | 444,4 | | | 1.382,5 |
| Inversión del exterior | 483,6 | 1.122,9 | 866,5 | 1.201,3 | 3.674,3 | 2.587,6 | 726,6 | | | 3.314,2 |
| - DL 600 y capítulo XIV | 260,1 | 913,7 | 698,6 | 1.030,9 | 2.903,3 | 2.255,8 | 765,9 | | | 3.021,7 |
| - Inv. con pag. d. ext. | 0,0 | 0,0 | 0,0 | 0,0 | 0,0 | 0,0 | -135,4 | | | -135,4 |
| - Reinversión de utilidades | 223,5 | 209,2 | 167,9 | 170,4 | 771,0 | 331,8 | 96,1 | | | 427,9 |
| Inversión al exterior | -817,4 | -915,0 | -1.397,9 | -1.647,3 | -4.777,6 | -1.649,5 | -282,2 | | | -1.931,7 |
| - Aporte de capital | -756,0 | -802,9 | -1.268,9 | -1.647,0 | -4.474,8 | -1.595,6 | -235,8 | | | -1.831,4 |
| - Reinversión de utilidades | -61,4 | -112,1 | -129,0 | -0,3 | -302,8 | -53,9 | -46,4 | | | -100,3 |
| B. Inversión de cartera | -318,9 | -102,7 | 291,2 | -130,4 | -260,8 | -958,0 | -81,6 | | | -1.039,6 |
| - Inv. del exterior (2) | -352,4 | -144,3 | 325,9 | 58,3 | -112,5 | -24,9 | 325,0 | | | 300,1 |
| - Inv. al exterior | 33,5 | 41,6 | -34,7 | -188,7 | -148,3 | -933,1 | -406,6 | | | -1.339,7 |
| 2. Otro capital | 174,1 | 165,7 | 763,4 | 1.459,6 | 2.562,8 | 66,2 | -550,9 | | | -484,7 |
| Público (3) | 330,1 | -56,5 | -109,7 | -336,6 | -172,7 | -126,2 | 178,9 | | | 52,7 |
| Privado no bancario | -620,7 | 389,4 | 402,5 | 2.054,8 | 2.226,0 | -108,3 | -1.707,9 | | | -1.816,2 |
| Bancario | 464,7 | -167,2 | 470,6 | -258,6 | 509,5 | 300,7 | 978,1 | | | 1.278,8 |
| Mediano y largo plazo | -230,4 | 30,4 | -58,6 | -275,7 | -534,3 | -74,2 | 53,8 | | | -20,4 |
| Corto plazo | 695,1 | -197,6 | 529,2 | 17,1 | 1.043,8 | 374,9 | 924,3 | | | 1.299,2 |
| B. Reservas | 93,0 | -130,4 | 223,9 | -384,4 | -197,9 | 56,7 | 80,4 | | | 137,1 |
| Variación total | 213,1 | -100,3 | 440,1 | -584,1 | -31,2 | 196,3 | 249,8 | | | 446,1 |
| Contrap. mon./ Desmon. oro | 0,2 | 0,7 | 0,0 | 0,0 | 0,9 | 0,0 | 0,0 | | | 0,0 |
| Contrap. asig./ Cancel. DEG | 0,0 | 0,0 | 0,0 | 0,0 | 0,0 | 0,0 | 0,0 | | | 0,0 |
| Contrap. revalorizaciones | -120,3 | -30,8 | -216,2 | 199,7 | -167,6 | -139,6 | -169,4 | | | -309,0 |
| III. Errores y omisiones | -87,6 | 481,3 | -214,1 | -191,8 | -12,2 | -25,6 | 198,2 | | | 172,6 |
| Saldo balanza de pagos | -93,0 | 130,4 | -223,9 | 384,4 | 197,9 | -56,7 | -80,4 | | | -137,1 |

(1) Cifras provisionales.

| | | | | | | | | | | |
|--|----------|----------|---------|-------|----------|---------|----------|--|--|--------|
| (2) Inversión de cartera del exterior: | -352,4 | -144,3 | 325,9 | 58,3 | -112,5 | -24,9 | 325 | | | 300,1 |
| Fondos de inversión - ley 18657 | -(16,5) | -(16,9) | (1,0) | -62,6 | -(95,0) | (0,1) | -(16,8) | | | -16,7 |
| Inversiones - ADR | -(335,9) | -(127,4) | (24,9) | 120,9 | -(317,5) | -(25,0) | -(118,1) | | | -143,1 |
| Bonos | (0,0) | (0,0) | (300,0) | (0,0) | (300,0) | (0,0) | (459,9) | | | 459,9 |

(3) Excluye al Banco del Estado, que se incluye en sistema bancario.

Exportaciones de bienes fob (1)
(Millones de dólares)

| Especificación | 1991 | 1992 | 1993 | 1994 | 1995 | 1996 | 1997 (4) | 1998 (4) | 1999 (4) | 2000 (4) |
|--|-----------|-----------|-----------|-----------|-----------|-----------|-----------|-----------|-----------|------------|
| I. Mineras | 4.412,0 | 4.723,5 | 3.976,0 | 5.191,5 | 7.850,1 | 7.324,0 | 8.131,5 | 6.504,4 | 6.933,9 | 8.429,6 |
| Cobre | 3.617,3 | 3.886,0 | 3.247,8 | 4.242,0 | 6.487,1 | 6.028,6 | 6.840,8 | 5.331,6 | 5.888,5 | 7.346,6 |
| (Codelco) (2) | (2.167,6) | (2.231,3) | (1.776,0) | (2.226,4) | (3.116,1) | (2.390,9) | (2.942,5) | (2.273,2) | (2.332,0) | (2.689,1) |
| (Resto) | (1.449,7) | (1.654,7) | (1.471,8) | (2.015,6) | (3.371,0) | (3.637,7) | (3.898,3) | (3.058,4) | (3.556,5) | (4.657,5) |
| Hierro | 157,4 | 135,3 | 112,2 | 124,4 | 123,9 | 146,9 | 149,5 | 163,7 | 125,8 | 141,7 |
| Salitre y yodo | 108,7 | 124,1 | 107,0 | 99,3 | 133,1 | 163,3 | 220,0 | 253,2 | 214,5 | 208,5 |
| Plata metálica | 59,1 | 88,8 | 81,1 | 114,7 | 132,4 | 153,4 | 126,2 | 133,7 | 125,1 | 92,1 |
| Óxido y ferromolibdeno (3) | 112,6 | 98,6 | 102,0 | 175,9 | 441,6 | 223,6 | 246,6 | 224,2 | 171,0 | 180,8 |
| Carbonato de litio | 25,3 | 30,9 | 31,7 | 32,4 | 38,6 | 39,6 | 39,2 | 39,4 | 47,9 | 53,0 |
| Oro metálico, y metal doré | 251,4 | 250,4 | 227,0 | 303,3 | 368,9 | 423,1 | 373,9 | 273,6 | 248,0 | 293,7 |
| Mineral de oro | 55,1 | 75,2 | 38,1 | 59,3 | 59,6 | 57,6 | 44,3 | 6,4 | 59,2 | 51,5 |
| Otros | 25,1 | 34,2 | 29,1 | 40,2 | 64,9 | 87,9 | 91,0 | 78,6 | 53,9 | 61,7 |
| II. Agropecuarios, silvícolas y pesqueros | 1.213,9 | 1.252,8 | 1.166,6 | 1.298,1 | 1.566,3 | 1.594,1 | 1.629,1 | 1.576,1 | 1.529,5 | 1.556,0 |
| Sector frutícola | 984,1 | 1.005,0 | 869,5 | 975,9 | 1.172,4 | 1.266,1 | 1.283,6 | 1.261,3 | 1.211,5 | 1.237,7 |
| (Uva) | (487,9) | (438,5) | (460,1) | (475,5) | (531,5) | (553,3) | (626,6) | (567,3) | (543,9) | (1.122,2) |
| Otros agropecuarios | 144,9 | 168,6 | 150,1 | 184,2 | 219,9 | 187,9 | 199,5 | 253,0 | 230,4 | 240,5 |
| Sector silvícola | 67,3 | 65,8 | 133,5 | 117,4 | 147,7 | 111,1 | 116,0 | 32,1 | 57,3 | 51,7 |
| (Rollizos de pino) | (38,5) | (49,3) | (117,3) | (97,8) | (111,8) | (91,4) | (77,5) | (6,4) | (9,8) | (1,9) |
| (Rollizos para pulpa) | (25,7) | (11,6) | (8,3) | (14,7) | (27,3) | (11,6) | (15,0) | (10,8) | (28,9) | (30,5) |
| Pesca extractiva | 17,6 | 13,4 | 13,5 | 20,6 | 26,3 | 29,0 | 30,0 | 29,7 | 30,3 | 26,1 |
| III. Industriales | 3.315,6 | 4.031,1 | 4.056,1 | 5.114,5 | 6.607,8 | 6.486,7 | 6.902,7 | 6.749,1 | 7.152,1 | 8.172,4 |
| Alimentos | 1.465,9 | 1.757,9 | 1.651,2 | 1.988,2 | 2.617,9 | 2.729,8 | 2.679,5 | 2.512,3 | 2.558,7 | 2.575,5 |
| (Harina de pescado) | (464,6) | (538,4) | (363,7) | (449,2) | (627,7) | (608,3) | (549,6) | (345,8) | (278,2) | (232,5) |
| (Salmón) | (136,6) | (216,5) | (224,4) | (250,2) | (377,6) | (392,4) | (469,0) | (515,6) | (601,3) | (728,7) |
| Bebidas y tabaco | 118,9 | 162,5 | 166,5 | 182,5 | 219,4 | 342,0 | 466,2 | 583,2 | 589,9 | 623,9 |
| Forest. y muebles de madera | 427,5 | 419,7 | 487,4 | 582,1 | 734,8 | 729,3 | 837,3 | 731,9 | 911,9 | 929,3 |
| (Basas pino insigne) | (15,4) | (8,4) | (18,4) | (9,5) | (14,6) | (10,6) | (12,9) | (6,7) | (7,2) | (8,2) |
| (Madera aserrada pino insigne) | (147,2) | (122,5) | (152,1) | (164,5) | (234,2) | (229,5) | (288,0) | (232,0) | (279,3) | (313,2) |
| (Chips de madera) | (152,2) | (164,0) | (137,3) | (163,5) | (232,9) | (170,9) | (147,0) | (130,5) | (131,6) | (133,7) |
| (Madera cepillada) | (14,8) | (18,8) | (26,9) | (40,3) | (56,3) | (87,3) | (125,4) | (110,4) | (152,8) | (119,6) |
| Celulosa, papel, cartones y otros | 445,6 | 684,4 | 617,1 | 923,6 | 1.542,2 | 1.008,9 | 967,9 | 972,0 | 1.064,1 | 1.440,2 |
| (Celulosa cruda) | (101,7) | (108,9) | (80,7) | (131,7) | (188,7) | (104,5) | (92,0) | (106,2) | (120,7) | (154,9) |
| (Celulosa blanqueada) | (202,9) | (418,4) | (362,9) | (584,2) | (1.039,8) | (620,9) | (587,7) | (583,1) | (652,0) | (956,2) |
| Productos químicos | 351,4 | 352,9 | 399,7 | 577,8 | 596,4 | 581,6 | 785,7 | 728,9 | 785,7 | 1.292,9 |
| (Metanol) | (82,2) | (60,6) | (62,5) | (190,4) | (135,7) | (90,5) | (211,3) | (125,3) | (135,5) | (296,8) |
| Industrias básicas de hierro y acero | 101,5 | 114,8 | 83,2 | 76,5 | 215,8 | 198,3 | 195,0 | 221,6 | 243,4 | 286,1 |
| Prod. metálicos eléctricos transp. etc. | 180,9 | 289,4 | 373,0 | 495,4 | 381,1 | 524,7 | 584,8 | 655,8 | 655,9 | 655,0 |
| Otros productos industriales | 223,9 | 249,5 | 278,0 | 288,4 | 300,2 | 372,1 | 386,3 | 343,4 | 342,5 | 369,5 |
| IV. Total | 8.941,5 | 10.007,4 | 9.198,7 | 11.604,1 | 16.024,2 | 15.404,8 | 16.663,3 | 14.829,6 | 15.615,5 | 18.158,0 |
| (Total no cobre) | (5.324,2) | (6.121,4) | (5.950,9) | (7.362,1) | (9.537,1) | (9.376,2) | (9.822,5) | (9.498,0) | (9.727,0) | (10.811,4) |

(1) Clasificadas según el sistema armonizado de designación y codificación de las mercancías.

(2) Información de Codelco sobre sus ventas al exterior.

(3) Información de Codelco y Molymet sobre sus ventas al exterior.

(4) Cifras provisionales.

Fuente: Declaraciones de Exportación de Aduanas.

Balanza comercial y balanza de pagos (1)

(Millones de dólares)

| Fecha | Exportaciones fob | | Importaciones fob | | Saldo de balanza comercial (2) | | Saldo de balanza de pagos (3) | |
|-----------|-------------------|-----------|-------------------|-----------|--------------------------------|-----------|-------------------------------|---------------|
| | Mes | Acumulado | Mes | Acumulado | Mes | Acumulado | Variación período | Acumulado año |
| 1990 | - | 8.372,7 | - | 7.089,2 | - | 1.283,5 | - | 2.368,4 |
| 1991 | - | 8.941,5 | - | 7.456,4 | - | 1.485,1 | - | 1.237,6 |
| 1992 | - | 10.007,4 | - | 9.285,4 | - | 722,0 | - | 2.498,4 |
| 1993 | - | 9.198,7 | - | 10.188,5 | - | -989,8 | - | 577,6 |
| 1994 | - | 11.604,1 | - | 10.872,1 | - | 732,0 | - | 3.194,3 |
| 1995 | - | 16.024,2 | - | 14.642,5 | - | 1.381,7 | - | 1.060,8 |
| 1996 | - | 15.404,8 | - | 16.496,0 | - | -1.091,2 | - | 1.180,8 |
| 1997 | - | 16.663,3 | - | 18.220,3 | - | -1.557,0 | - | 3.209,0 |
| 1998 | - | 14.829,6 | - | 17.346,3 | - | -2.516,7 | - | -2.066,1 |
| 1999 | - | 15.615,6 | - | 13.951,2 | - | 1.664,4 | - | -683,3 |
| 2000 | - | 18.158,0 | - | 16.721,8 | - | 1.436,2 | - | 197,9 |
| 2000 Ene. | 1.509,5 | 1.509,5 | 1.283,7 | 1.283,7 | 225,8 | 225,8 | -351,1 | -351,1 |
| Feb. | 1.490,2 | 2.999,7 | 1.205,4 | 2.489,1 | 284,8 | 510,6 | 102,4 | -248,7 |
| Mar. | 1.843,5 | 4.843,2 | 1.481,6 | 3.970,7 | 361,9 | 872,5 | 155,7 | -93,0 |
| Abr. | 1.316,1 | 6.159,3 | 1.363,6 | 5.334,3 | -47,5 | 825,0 | 1,1 | -91,9 |
| May. | 1.752,7 | 7.912,0 | 1.566,0 | 6.900,3 | 186,7 | 1.011,7 | 353,7 | 261,8 |
| Jun. | 1.269,1 | 9.181,1 | 1.331,2 | 8.231,5 | -62,1 | 949,6 | -224,4 | 37,4 |
| Jul. | 1.551,9 | 10.733,0 | 1.458,1 | 9.689,6 | 93,8 | 1.043,4 | 63,3 | 100,7 |
| Ago. | 1.635,3 | 12.368,3 | 1.490,5 | 11.180,1 | 144,8 | 1.188,2 | -84,4 | 16,3 |
| Sep. | 1.259,8 | 13.628,1 | 1.397,6 | 12.577,7 | -137,8 | 1.050,4 | -202,8 | -186,5 |
| Oct. | 1.672,2 | 15.300,3 | 1.542,7 | 14.120,4 | 129,5 | 1.179,9 | 225,5 | 39,0 |
| Nov. | 1.408,2 | 16.708,5 | 1.449,9 | 15.570,3 | -41,7 | 1.138,2 | -87,0 | -48,0 |
| Dic. | 1.449,5 | 18.158,0 | 1.151,5 | 16.721,8 | 298,0 | 1.436,2 | 245,9 | 197,9 |
| 2001 Ene. | 1.731,7 | 1.731,7 | 1.516,4 | 1.516,4 | 215,3 | 215,3 | -191,4 | -191,4 |
| Feb. | 1.396,2 | 3.127,9 | 1.268,9 | 2.785,3 | 127,3 | 342,6 | 1,3 | -190,1 |
| Mar. | 1.674,7 | 4.802,6 | 1.495,6 | 4.280,9 | 179,1 | 521,7 | 133,4 | -56,7 |
| Abr. | 1.692,8 | 6.495,4 | 1.280,0 | 5.560,9 | 412,8 | 934,5 | -231,8 | -288,5 |
| May. | 1.543,9 | 8.039,3 | 1.360,8 | 6.921,7 | 183,1 | 1.117,6 | 197,7 | -90,8 |
| Jun. | 1.429,1 | 9.468,4 | 1.384,2 | 8.305,9 | 44,9 | 1.162,5 | -46,3 | -137,1 |
| Jul. | 1.338,3 | 10.806,7 | 1.418,8 | 9.724,7 | -80,5 | 1.082,0 | 28,6 | -108,5 |
| Ago. | | | | | | | | |
| Sep. | | | | | | | | |
| Oct. | | | | | | | | |
| Nov. | | | | | | | | |
| Dic. | | | | | | | | |

(1) Cifras provisionales a partir de 1995.

(2) Las cifras de balanza comercial representan importaciones y exportaciones efectivas. Están basadas en las estadísticas del Servicio Nacional de Aduanas, a las que se le han hecho los ajustes pertinentes de cobertura y valoración para llegar a las cifras que se emplean en balanza de pagos.

(3) Corresponde a las variaciones de reservas internacionales provenientes de transacciones de balanza de pagos, es decir, excluye aquellas variaciones de reservas producidas por revalorizaciones, monetizaciones de oro y asignación de DEG (para una mayor explicación véase Boletín Mensual del Banco Central de Chile de abril de 1981). A partir de 1993, se han recalculado las cifras, incorporando ajustes de revalorización por cambios en el precio de los activos.

Gráfico II
Comercio exterior
(Millones de dólares de los EE. UU.)

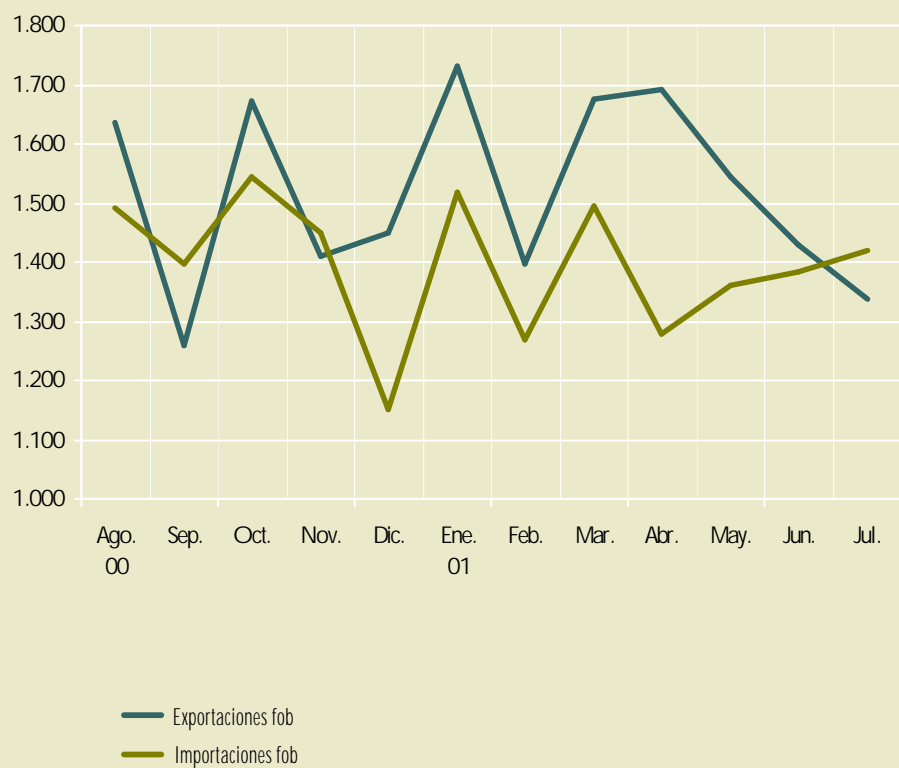

Exportaciones por sector económico (*)

(Millones de dólares fob)

| Fecha | Mineras | | | Agropecuarias, silvícolas y pesqueras | | | Industriales | | | Total | | | | |
|-----------|-------------|-------|---------|---------------------------------------|-------|---------|--------------|---------|---------|---------|-------------|---------|----------|----------|
| | Principales | Otras | Total | Principales | Otras | Total | Principales | Otras | Total | Cobre | No Cobre | | | Total |
| | | | | | | | | | | | Principales | Otras | Total | |
| 1990 | 4.582,9 | 56,6 | 4.639,5 | 786,1 | 208,4 | 994,5 | 936,5 | 1.802,2 | 2.738,7 | 3.810,2 | 2.495,3 | 2.067,2 | 4.562,5 | 8.372,7 |
| 1991 | 4.386,9 | 25,1 | 4.412,0 | 1.002,0 | 211,9 | 1.213,9 | 1.028,8 | 2.286,8 | 3.315,6 | 3.617,3 | 2.800,4 | 2.523,8 | 5.324,2 | 8.941,5 |
| 1992 | 4.689,3 | 34,2 | 4.723,5 | 1.028,6 | 224,2 | 1.252,8 | 1.276,0 | 2.755,1 | 4.031,1 | 3.886,0 | 3.107,9 | 3.013,5 | 6.121,4 | 10.007,4 |
| 1993 | 3.946,9 | 29,1 | 3.976,0 | 970,7 | 195,9 | 1.166,6 | 1.067,2 | 2.988,9 | 4.056,1 | 3.247,8 | 2.737,0 | 3.213,9 | 5.950,9 | 9.198,7 |
| 1994 | 5.151,3 | 40,2 | 5.191,5 | 1.035,9 | 262,2 | 1.298,1 | 1.569,8 | 3.544,7 | 5.114,5 | 4.242,0 | 3.515,0 | 3.847,1 | 7.362,1 | 11.604,1 |
| 1995 | 7.785,2 | 64,9 | 7.850,1 | 1.256,4 | 310,0 | 1.566,3 | 2.297,0 | 4.310,7 | 6.607,8 | 6.487,1 | 4.851,6 | 4.685,6 | 9.537,1 | 16.024,2 |
| 1996 | 7.236,1 | 87,9 | 7.324,0 | 1.308,2 | 285,9 | 1.594,1 | 1.751,6 | 4.735,1 | 6.486,7 | 6.028,6 | 4.267,3 | 5.108,9 | 9.376,2 | 15.404,8 |
| 1997 | 8.040,6 | 91,0 | 8.131,6 | 1.286,3 | 342,8 | 1.629,0 | 1.866,9 | 5.035,8 | 6.902,7 | 6.840,8 | 4.353,0 | 5.469,6 | 9.822,5 | 16.663,3 |
| 1998 | 6.425,9 | 78,5 | 6.504,4 | 1.197,4 | 378,6 | 1.576,0 | 1.509,5 | 5.239,7 | 6.749,2 | 5.331,6 | 3.801,2 | 5.696,8 | 9.498,0 | 14.829,6 |
| 1999 | 6.880,1 | 53,9 | 6.933,9 | 1.159,5 | 370,0 | 1.529,5 | 1.625,8 | 5.526,3 | 7.152,1 | 5.888,5 | 3.776,9 | 5.950,2 | 9.727,1 | 15.615,6 |
| 2000 | 8.367,9 | 61,7 | 8.429,6 | 1.154,6 | 401,4 | 1.556,0 | 2.081,4 | 6.091,0 | 8.172,4 | 7.346,6 | 4.257,3 | 6.554,1 | 10.811,4 | 18.158,0 |
| 2000 Ene. | 674,0 | 3,9 | 677,9 | 156,2 | 17,1 | 173,3 | 154,7 | 503,6 | 658,3 | 586,4 | 398,5 | 524,6 | 923,1 | 1.509,5 |
| Feb. | 636,9 | 4,4 | 641,3 | 221,4 | 18,2 | 239,6 | 153,6 | 455,7 | 609,3 | 550,6 | 461,3 | 478,3 | 939,6 | 1.490,2 |
| Mar. | 813,6 | 6,6 | 820,2 | 264,4 | 62,1 | 326,5 | 177,4 | 519,4 | 696,8 | 728,5 | 526,9 | 588,1 | 1.115,0 | 1.843,5 |
| Abr. | 518,2 | 3,2 | 521,4 | 177,2 | 58,9 | 236,1 | 130,3 | 428,3 | 558,6 | 441,7 | 384,0 | 490,4 | 874,4 | 1.316,1 |
| May. | 793,5 | 6,3 | 799,8 | 110,0 | 29,7 | 139,7 | 261,0 | 552,2 | 813,2 | 704,1 | 460,4 | 588,2 | 1.048,6 | 1.752,7 |
| Jun. | 619,4 | 3,5 | 622,9 | 44,1 | 23,8 | 67,9 | 149,5 | 428,8 | 578,3 | 533,9 | 279,1 | 456,1 | 735,2 | 1.269,1 |
| Jul. | 748,2 | 3,4 | 751,6 | 30,1 | 31,0 | 61,1 | 203,2 | 536,0 | 739,2 | 661,6 | 319,9 | 570,4 | 890,3 | 1.551,9 |
| Ago. | 781,5 | 7,2 | 788,7 | 25,2 | 35,8 | 61,0 | 236,4 | 549,2 | 785,6 | 676,9 | 366,2 | 592,2 | 958,4 | 1.635,3 |
| Sep. | 611,7 | 6,3 | 618,0 | 17,5 | 31,0 | 48,5 | 111,5 | 481,8 | 593,3 | 552,2 | 188,5 | 519,1 | 707,6 | 1.259,8 |
| Oct. | 819,5 | 6,6 | 826,1 | 14,7 | 33,4 | 48,1 | 215,4 | 582,6 | 798,0 | 733,4 | 316,2 | 622,6 | 938,8 | 1.672,2 |
| Nov. | 661,6 | 4,2 | 665,8 | 15,1 | 34,6 | 49,7 | 171,4 | 521,3 | 692,7 | 566,3 | 281,8 | 560,1 | 841,9 | 1.408,2 |
| Dic. | 689,8 | 6,1 | 695,9 | 78,7 | 25,8 | 104,5 | 117,0 | 532,1 | 649,1 | 611,0 | 274,5 | 564,0 | 838,5 | 1.449,5 |
| 2001 Ene. | 789,5 | 5,7 | 795,2 | 142,0 | 21,9 | 163,9 | 210,4 | 562,2 | 772,6 | 704,0 | 437,9 | 589,8 | 1.027,7 | 1.731,7 |
| Feb. | 645,4 | 5,6 | 651,0 | 145,8 | 15,9 | 161,7 | 136,2 | 447,3 | 583,5 | 586,8 | 340,6 | 468,8 | 809,4 | 1.396,2 |
| Mar. | 647,0 | 8,4 | 655,4 | 242,9 | 60,3 | 303,2 | 172,1 | 544,0 | 716,1 | 561,6 | 500,4 | 612,7 | 1.113,1 | 1.674,7 |
| Abr. | 708,3 | 5,3 | 713,6 | 200,3 | 49,8 | 250,1 | 216,1 | 513,0 | 729,1 | 625,3 | 499,4 | 568,1 | 1.067,5 | 1.692,8 |
| May. | 694,5 | 3,8 | 698,3 | 103,1 | 31,8 | 134,9 | 128,5 | 582,2 | 710,7 | 606,4 | 319,7 | 617,8 | 937,5 | 1.543,9 |
| Jun. | 622,7 | 4,2 | 626,9 | 57,6 | 25,7 | 83,3 | 208,7 | 510,2 | 718,9 | 546,8 | 342,2 | 540,1 | 882,3 | 1.429,1 |
| Jul. | 606,5 | 8,0 | 614,5 | 31,0 | 30,0 | 61,0 | 155,7 | 507,1 | 662,8 | 525,4 | 267,8 | 545,1 | 812,9 | 1.338,3 |
| Ago. | | | | | | | | | | | | | | |
| Sep. | | | | | | | | | | | | | | |
| Oct. | | | | | | | | | | | | | | |
| Nov. | | | | | | | | | | | | | | |
| Dic. | | | | | | | | | | | | | | |

(*) Cifras provisionales.

Exportaciones mineras (*)

(Millones de dólares fob)

| Fecha | Cobre | Hierro | Salitre y yodo | Plata metálica | Óxido y ferromolibdeno | Carbonato de litio | Oro metálico y metal doré | Minerales de oro | Otras | Total |
|-----------|---------|--------|----------------|----------------|------------------------|--------------------|---------------------------|------------------|-------|---------|
| 1990 | 3.810,2 | 140,5 | 119,0 | 89,7 | 120,9 | 23,6 | 195,3 | 83,7 | 56,6 | 4.639,5 |
| 1991 | 3.617,3 | 157,4 | 108,7 | 59,1 | 112,6 | 25,3 | 251,4 | 55,1 | 25,1 | 4.412,0 |
| 1992 | 3.886,0 | 135,3 | 124,1 | 88,8 | 98,6 | 30,9 | 250,4 | 75,2 | 34,2 | 4.723,5 |
| 1993 | 3.247,8 | 112,2 | 107,0 | 81,1 | 102,0 | 31,7 | 227,0 | 38,1 | 29,1 | 3.976,0 |
| 1994 | 4.242,0 | 124,4 | 99,3 | 114,7 | 175,9 | 32,4 | 303,3 | 59,3 | 40,2 | 5.191,5 |
| 1995 | 6.487,1 | 123,9 | 133,1 | 132,4 | 441,6 | 38,6 | 368,9 | 59,6 | 64,9 | 7.850,1 |
| 1996 | 6.028,6 | 146,9 | 163,3 | 153,4 | 223,6 | 39,6 | 423,1 | 57,6 | 87,9 | 7.324,0 |
| 1997 | 6.840,8 | 149,5 | 220,0 | 126,2 | 246,7 | 39,2 | 373,9 | 44,3 | 91,0 | 8.131,6 |
| 1998 | 5.331,6 | 163,5 | 253,3 | 133,8 | 224,2 | 39,4 | 273,7 | 6,5 | 78,5 | 6.504,4 |
| 1999 | 5.888,5 | 125,8 | 214,5 | 125,1 | 171,1 | 47,9 | 248,0 | 59,2 | 53,9 | 6.933,9 |
| 2000 | 7.346,6 | 141,7 | 208,5 | 92,1 | 180,8 | 53,0 | 293,7 | 51,5 | 61,7 | 8.429,6 |
| 2000 Ene. | 586,4 | 14,3 | 19,5 | 6,5 | 16,8 | 4,2 | 24,6 | 1,7 | 3,9 | 677,9 |
| Feb. | 550,6 | 10,8 | 16,6 | 6,4 | 13,8 | 5,3 | 28,4 | 5,0 | 4,4 | 641,3 |
| Mar. | 728,5 | 4,2 | 20,6 | 9,4 | 16,6 | 3,8 | 25,5 | 5,0 | 6,6 | 820,2 |
| Abr. | 441,7 | 12,3 | 22,8 | 7,2 | 11,3 | 3,1 | 19,8 | 0,0 | 3,2 | 521,4 |
| May. | 704,1 | 12,7 | 17,3 | 11,1 | 14,5 | 4,8 | 24,8 | 4,2 | 6,3 | 799,8 |
| Jun. | 533,9 | 11,8 | 14,6 | 7,4 | 11,5 | 3,7 | 28,3 | 8,2 | 3,5 | 622,9 |
| Jul. | 661,6 | 12,8 | 21,6 | 7,0 | 15,9 | 5,6 | 23,7 | 0,0 | 3,4 | 751,6 |
| Ago. | 676,9 | 22,4 | 15,6 | 6,7 | 19,0 | 5,7 | 28,5 | 6,7 | 7,2 | 788,7 |
| Sep. | 552,2 | 1,3 | 12,6 | 8,2 | 12,3 | 4,5 | 20,6 | 0,0 | 6,3 | 618,0 |
| Oct. | 733,4 | 13,8 | 18,3 | 5,8 | 18,3 | 3,3 | 20,5 | 6,1 | 6,6 | 826,1 |
| Nov. | 566,3 | 21,7 | 17,2 | 7,5 | 15,5 | 5,8 | 20,2 | 7,4 | 4,2 | 665,8 |
| Dic. | 611,0 | 3,6 | 11,8 | 8,9 | 15,3 | 3,2 | 28,8 | 7,2 | 6,1 | 695,9 |
| 2001 Ene. | 704,0 | 13,1 | 13,7 | 9,8 | 18,4 | 3,7 | 26,8 | 0,0 | 5,7 | 795,2 |
| Feb. | 586,8 | 5,8 | 14,5 | 8,2 | 7,7 | 2,4 | 15,0 | 5,0 | 5,6 | 651,0 |
| Mar. | 561,6 | 14,1 | 21,1 | 6,6 | 13,3 | 7,7 | 22,6 | 0,0 | 8,4 | 655,4 |
| Abr. | 625,3 | 14,0 | 21,9 | 5,7 | 13,1 | 4,0 | 19,3 | 5,0 | 5,3 | 713,6 |
| May. | 606,4 | 14,8 | 21,2 | 7,3 | 14,8 | 6,5 | 18,4 | 5,1 | 3,8 | 698,3 |
| Jun. | 546,8 | 8,7 | 17,2 | 7,3 | 15,6 | 4,5 | 22,6 | 0,0 | 4,2 | 626,9 |
| Jul. | 525,4 | 11,2 | 19,5 | 6,9 | 14,8 | 3,3 | 19,8 | 5,6 | 8,0 | 614,5 |
| Ago. | | | | | | | | | | |
| Sep. | | | | | | | | | | |
| Oct. | | | | | | | | | | |
| Nov. | | | | | | | | | | |
| Dic. | | | | | | | | | | |

(*) Cifras provisionales.

Exportaciones agropecuarias, silvícolas y pesqueras (*)

(Millones de dólares fob)

| Fecha | Agropecuarias | | | Silvícolas | | | Pesca extractiva | Total |
|-----------|---------------|-------|---------|------------|-------|-------|------------------|---------|
| | Fruta fresca | Otras | Total | Rollizos | Otras | Total | | |
| 1990 | 711,5 | 187,9 | 899,4 | 74,6 | 1,8 | 76,4 | 18,7 | 994,5 |
| 1991 | 937,8 | 191,2 | 1.129,0 | 64,2 | 3,1 | 67,3 | 17,6 | 1.213,9 |
| 1992 | 967,7 | 205,9 | 1.173,6 | 60,9 | 4,9 | 65,8 | 13,4 | 1.252,8 |
| 1993 | 845,1 | 174,5 | 1.019,6 | 125,6 | 7,9 | 133,5 | 13,5 | 1.166,6 |
| 1994 | 923,4 | 236,7 | 1.160,1 | 112,5 | 4,9 | 117,4 | 20,6 | 1.298,1 |
| 1995 | 1.117,3 | 275,1 | 1.392,3 | 139,1 | 8,6 | 147,7 | 26,3 | 1.566,3 |
| 1996 | 1.205,2 | 248,8 | 1.454,0 | 103,0 | 8,1 | 111,1 | 29,0 | 1.594,1 |
| 1997 | 1.193,7 | 289,3 | 1.483,0 | 92,6 | 23,4 | 116,0 | 30,0 | 1.629,0 |
| 1998 | 1.180,2 | 333,9 | 1.514,1 | 17,2 | 14,9 | 32,1 | 29,8 | 1.576,0 |
| 1999 | 1.120,8 | 321,0 | 1.441,8 | 38,7 | 18,7 | 57,4 | 30,3 | 1.529,5 |
| 2000 | 1.122,2 | 356,0 | 1.478,2 | 32,4 | 19,3 | 51,7 | 26,1 | 1.556,0 |
| 2000 Ene. | 148,4 | 13,3 | 161,7 | 7,8 | 1,6 | 9,4 | 2,2 | 173,3 |
| Feb. | 219,7 | 13,4 | 233,1 | 1,7 | 2,3 | 4,0 | 2,5 | 239,6 |
| Mar. | 260,7 | 56,6 | 317,3 | 3,7 | 1,7 | 5,4 | 3,8 | 326,5 |
| Abr. | 176,9 | 54,4 | 231,3 | 0,3 | 1,4 | 1,7 | 3,1 | 236,1 |
| May. | 104,7 | 26,1 | 130,8 | 5,3 | 0,7 | 6,0 | 2,9 | 139,7 |
| Jun. | 44,1 | 21,4 | 65,5 | 0,0 | 0,5 | 0,5 | 1,9 | 67,9 |
| Jul. | 29,8 | 27,7 | 57,5 | 0,3 | 1,6 | 1,9 | 1,7 | 61,1 |
| Ago. | 23,0 | 32,9 | 55,9 | 2,2 | 1,3 | 3,5 | 1,6 | 61,0 |
| Sep. | 14,8 | 27,6 | 42,4 | 2,7 | 2,1 | 4,8 | 1,3 | 48,5 |
| Oct. | 12,5 | 30,0 | 42,5 | 2,2 | 2,0 | 4,2 | 1,4 | 48,1 |
| Nov. | 11,0 | 31,2 | 42,2 | 4,1 | 1,7 | 5,8 | 1,7 | 49,7 |
| Dic. | 76,6 | 21,4 | 98,0 | 2,1 | 2,4 | 4,5 | 2,0 | 104,5 |
| 2001 Ene. | 139,1 | 18,0 | 157,1 | 2,9 | 1,9 | 4,8 | 2,0 | 163,9 |
| Feb. | 143,5 | 13,3 | 156,8 | 2,3 | 0,5 | 2,8 | 2,1 | 161,7 |
| Mar. | 241,9 | 55,2 | 297,1 | 1,0 | 1,5 | 2,5 | 3,6 | 303,2 |
| Abr. | 198,4 | 45,7 | 244,1 | 1,9 | 2,3 | 4,2 | 1,8 | 250,1 |
| May. | 101,5 | 25,9 | 127,4 | 1,6 | 1,7 | 3,3 | 4,2 | 134,9 |
| Jun. | 55,4 | 22,6 | 78,0 | 2,2 | 1,4 | 3,6 | 1,7 | 83,3 |
| Jul. | 30,4 | 27,5 | 57,9 | 0,6 | 0,9 | 1,5 | 1,6 | 61,0 |
| Ago. | | | | | | | | |
| Sep. | | | | | | | | |
| Oct. | | | | | | | | |
| Nov. | | | | | | | | |
| Dic. | | | | | | | | |

(*) Cifras provisionales.

Exportaciones industriales (*)

(Millones de dólares fob)

| Fecha | Alimentos | | Productos forestales y muebles de madera | | | Celulosa, papel y otros | | | Productos químicos | | Otras | Total |
|-----------|-------------------|---------|--|------------------|-------|-------------------------|---------------------|-------|--------------------|-------|---------|---------|
| | Harina de pescado | Otros | Madera aserrada | Madera cepillada | Otros | Celulosa cruda | Celulosa blanqueada | Otros | Metanol | Otros | | |
| 1990 | 379,7 | 778,6 | 158,5 | 17,0 | 194,8 | 97,4 | 216,8 | 109,0 | 67,1 | 241,1 | 478,7 | 2.738,7 |
| 1991 | 464,6 | 1.001,3 | 162,6 | 14,8 | 250,1 | 101,7 | 202,9 | 141,0 | 82,2 | 269,2 | 625,2 | 3.315,6 |
| 1992 | 538,4 | 1.219,5 | 130,9 | 18,8 | 270,0 | 108,9 | 418,4 | 157,1 | 60,6 | 292,3 | 816,2 | 4.031,1 |
| 1993 | 363,7 | 1.287,5 | 170,5 | 26,9 | 290,0 | 80,7 | 362,9 | 173,5 | 62,5 | 337,2 | 900,7 | 4.056,1 |
| 1994 | 449,2 | 1.539,0 | 174,0 | 40,3 | 367,8 | 131,7 | 584,2 | 207,7 | 190,4 | 387,4 | 1.042,8 | 5.114,5 |
| 1995 | 627,7 | 1.990,2 | 248,8 | 56,3 | 429,7 | 188,7 | 1.039,8 | 313,7 | 135,7 | 460,6 | 1.116,6 | 6.607,8 |
| 1996 | 608,3 | 2.121,5 | 240,1 | 87,3 | 401,9 | 104,5 | 620,9 | 283,6 | 90,5 | 491,0 | 1.437,1 | 6.486,7 |
| 1997 | 549,6 | 2.129,9 | 300,9 | 125,4 | 411,1 | 92,0 | 587,7 | 288,2 | 211,3 | 574,4 | 1.632,2 | 6.902,7 |
| 1998 | 345,7 | 2.166,6 | 238,8 | 110,5 | 382,5 | 106,2 | 583,1 | 282,8 | 125,2 | 603,8 | 1.804,0 | 6.749,2 |
| 1999 | 278,2 | 2.280,5 | 286,5 | 152,8 | 472,6 | 120,8 | 652,0 | 291,4 | 135,5 | 650,2 | 1.831,6 | 7.152,1 |
| 2000 | 232,5 | 2.343,0 | 321,4 | 119,6 | 488,3 | 154,9 | 956,2 | 329,1 | 296,8 | 996,1 | 1.934,5 | 8.172,4 |
| 2000 Ene. | 11,6 | 236,8 | 30,4 | 11,7 | 32,3 | 13,6 | 72,6 | 25,8 | 14,8 | 64,8 | 143,9 | 658,3 |
| 2000 Feb. | 16,6 | 203,6 | 22,8 | 11,7 | 43,4 | 14,3 | 70,1 | 27,2 | 18,1 | 57,1 | 124,4 | 609,3 |
| 2000 Mar. | 16,9 | 210,1 | 36,2 | 11,8 | 52,2 | 7,0 | 84,4 | 30,2 | 21,1 | 74,0 | 152,9 | 696,8 |
| 2000 Abr. | 18,7 | 172,8 | 24,9 | 9,4 | 30,7 | 14,5 | 54,2 | 21,9 | 8,6 | 60,7 | 142,2 | 558,6 |
| 2000 May. | 27,2 | 200,7 | 28,8 | 12,1 | 45,7 | 25,9 | 139,9 | 32,3 | 27,1 | 77,0 | 196,5 | 813,2 |
| 2000 Jun. | 20,1 | 160,0 | 24,0 | 11,5 | 40,3 | 11,0 | 63,8 | 24,4 | 19,1 | 70,8 | 133,3 | 578,3 |
| 2000 Jul. | 24,2 | 191,6 | 26,8 | 11,8 | 41,5 | 17,9 | 92,3 | 27,5 | 30,2 | 112,4 | 163,0 | 739,2 |
| 2000 Ago. | 25,5 | 198,0 | 27,7 | 9,5 | 43,1 | 24,2 | 112,4 | 28,3 | 37,1 | 84,9 | 194,9 | 785,6 |
| 2000 Sep. | 17,5 | 177,9 | 28,4 | 6,8 | 31,0 | 2,8 | 36,0 | 22,6 | 20,0 | 95,4 | 154,9 | 593,3 |
| 2000 Oct. | 16,7 | 197,8 | 22,7 | 8,2 | 50,6 | 7,3 | 119,8 | 31,5 | 40,7 | 109,6 | 193,1 | 798,0 |
| 2000 Nov. | 15,4 | 195,8 | 30,4 | 6,9 | 25,5 | 12,2 | 64,6 | 28,8 | 41,9 | 103,1 | 168,1 | 692,7 |
| 2000 Dic. | 22,1 | 197,9 | 18,3 | 8,2 | 52,0 | 4,2 | 46,1 | 28,6 | 18,1 | 86,3 | 167,3 | 649,1 |
| 2001 Ene. | 24,1 | 233,0 | 34,2 | 11,4 | 39,8 | 10,3 | 88,9 | 28,0 | 41,5 | 89,7 | 171,7 | 772,6 |
| 2001 Feb. | 23,7 | 189,7 | 14,2 | 8,5 | 37,7 | 10,5 | 59,7 | 26,9 | 19,6 | 71,6 | 121,4 | 583,5 |
| 2001 Mar. | 27,6 | 223,8 | 30,2 | 10,6 | 49,9 | 13,9 | 40,1 | 38,2 | 49,7 | 79,8 | 152,3 | 716,1 |
| 2001 Abr. | 14,6 | 182,8 | 28,7 | 12,2 | 40,6 | 21,7 | 88,8 | 32,5 | 50,1 | 72,8 | 184,3 | 729,1 |
| 2001 May. | 20,3 | 217,7 | 19,8 | 13,0 | 49,8 | 5,2 | 44,0 | 32,7 | 26,2 | 111,6 | 170,4 | 710,7 |
| 2001 Jun. | 21,0 | 196,6 | 31,9 | 13,4 | 44,4 | 13,4 | 78,0 | 29,0 | 51,0 | 74,3 | 165,9 | 718,9 |
| 2001 Jul. | 27,8 | 172,5 | 20,3 | 12,6 | 40,0 | 11,7 | 65,2 | 26,5 | 18,1 | 96,5 | 171,6 | 662,8 |
| 2001 Ago. | | | | | | | | | | | | |
| 2001 Sep. | | | | | | | | | | | | |
| 2001 Oct. | | | | | | | | | | | | |
| 2001 Nov. | | | | | | | | | | | | |
| 2001 Dic. | | | | | | | | | | | | |

(*) Cifras provisionales.

Exportaciones por país
 (Millones de dólares)

| Enero - julio 2000 | | | | | | |
|---------------------------------------|----------|-----------------------------|---------|----------|----------------------|---------|
| País | Total | Porcentaje de participación | Cobre | No cobre | Principales no cobre | Resto |
| Principales grupos de países | 10.567,0 | 98,5 | 4.206,8 | 6.360,2 | 2.830,1 | 3.530,1 |
| América del Norte | 1.985,3 | 18,5 | 341,9 | 1.643,4 | 784,5 | 858,8 |
| Canadá | 128,4 | 1,2 | 67,1 | 61,3 | 9,4 | 51,8 |
| Estados Unidos | 1.856,9 | 17,3 | 274,8 | 1.582,1 | 775,1 | 807,0 |
| América Latina | 2.170,7 | 20,2 | 494,1 | 1.676,7 | 337,8 | 1.338,9 |
| ALADI | 2.029,8 | 18,9 | 493,2 | 1.536,6 | 313,9 | 1.222,7 |
| Argentina | 345,7 | 3,2 | 32,8 | 312,9 | 31,9 | 281,0 |
| Bolivia | 97,6 | 0,9 | 0,5 | 97,1 | 2,1 | 95,0 |
| Brasil | 544,4 | 5,1 | 276,7 | 267,8 | 89,2 | 178,5 |
| Colombia | 136,5 | 1,3 | 2,1 | 134,4 | 44,7 | 89,7 |
| Ecuador | 69,2 | 0,6 | 0,0 | 69,2 | 7,5 | 61,7 |
| México | 427,7 | 4,0 | 165,5 | 262,2 | 73,5 | 188,7 |
| Paraguay | 25,7 | 0,2 | 0,5 | 25,2 | 1,3 | 23,9 |
| Perú | 219,5 | 2,0 | 15,0 | 204,5 | 19,7 | 184,8 |
| Uruguay | 30,3 | 0,3 | 0,0 | 30,3 | 2,3 | 28,1 |
| Venezuela | 133,1 | 1,2 | 0,0 | 133,1 | 41,8 | 91,3 |
| Otros | 140,9 | 1,3 | 0,9 | 140,0 | 23,9 | 116,2 |
| Europa | 2.935,4 | 27,3 | 1.470,6 | 1.464,8 | 871,0 | 593,8 |
| UE | 2.729,9 | 25,4 | 1.363,8 | 1.366,1 | 850,3 | 515,9 |
| Alemania | 290,2 | 2,7 | 180,0 | 110,2 | 37,5 | 72,7 |
| Bélgica | 219,8 | 2,0 | 32,7 | 187,1 | 135,7 | 51,4 |
| Dinamarca | 29,1 | 0,3 | 0,0 | 29,1 | 4,2 | 24,9 |
| España | 226,6 | 2,1 | 70,9 | 155,8 | 73,3 | 82,5 |
| Finlandia | 34,7 | 0,3 | 27,0 | 7,7 | 1,9 | 5,8 |
| Francia | 373,8 | 3,5 | 256,1 | 117,7 | 58,1 | 59,6 |
| Grecia | 28,8 | 0,3 | 25,3 | 3,5 | 3,3 | 0,2 |
| Holanda | 308,8 | 2,9 | 95,6 | 213,2 | 161,2 | 52,0 |
| Italia | 465,4 | 4,3 | 320,1 | 145,3 | 111,4 | 33,9 |
| Reino Unido | 653,1 | 6,1 | 313,7 | 339,5 | 244,5 | 95,0 |
| Suecia | 69,2 | 0,6 | 42,3 | 26,9 | 11,7 | 15,2 |
| Otros | 30,3 | 0,3 | 0,0 | 30,3 | 7,7 | 22,6 |
| Otros | 205,5 | 1,9 | 106,8 | 98,6 | 20,7 | 77,9 |
| Asia | 3.405,7 | 31,7 | 1.897,2 | 1.508,5 | 812,1 | 696,4 |
| Principales | 3.331,9 | 31,0 | 1.860,8 | 1.471,1 | 794,8 | 676,3 |
| Arabia Saudita | 94,7 | 0,9 | 50,2 | 44,5 | 44,5 | 0,0 |
| Corea | 473,8 | 4,4 | 363,7 | 110,1 | 96,2 | 13,9 |
| China | 527,8 | 4,9 | 370,9 | 156,9 | 135,4 | 21,5 |
| Emiratos Árabes Unidos | 26,5 | 0,2 | 5,7 | 20,8 | 19,3 | 1,5 |
| Filipinas | 33,9 | 0,3 | 27,4 | 6,4 | 3,5 | 2,9 |
| Hong Kong | 50,6 | 0,5 | 12,5 | 38,1 | 34,3 | 3,8 |
| India | 75,7 | 0,7 | 69,6 | 6,2 | 5,0 | 1,2 |
| Indonesia | 54,0 | 0,5 | 3,4 | 50,7 | 46,0 | 4,7 |
| Japón | 1.560,7 | 14,5 | 714,8 | 845,9 | 249,8 | 596,1 |
| Malasia | 40,5 | 0,4 | 18,9 | 21,6 | 15,8 | 5,9 |
| Singapur | 20,1 | 0,2 | 5,5 | 14,6 | 1,9 | 12,7 |
| Tailandia | 22,1 | 0,2 | 1,9 | 20,3 | 14,8 | 5,5 |
| Taiwán | 351,3 | 3,3 | 216,3 | 135,0 | 128,3 | 6,7 |
| Otros | 73,8 | 0,7 | 36,4 | 37,4 | 17,3 | 20,1 |
| África | 38,2 | 0,4 | 2,9 | 35,2 | 17,0 | 18,2 |
| Sudáfrica | 14,5 | 0,1 | 0,0 | 14,5 | 7,2 | 7,3 |
| Otros | 23,7 | 0,2 | 2,9 | 20,7 | 9,8 | 10,9 |
| Oceanía | 31,7 | 0,3 | 0,1 | 31,6 | 7,6 | 24,0 |
| Australia | 22,6 | 0,2 | 0,0 | 22,6 | 5,5 | 17,1 |
| Otros | 9,1 | 0,1 | 0,1 | 9,1 | 2,1 | 6,9 |
| Otros no asignados a zonas económicas | 166,0 | 1,5 | 0,0 | 166,0 | 0,0 | 166,0 |
| Total exportaciones balanza de pagos | 10.733,0 | 100,0 | 4.206,8 | 6.526,2 | 2.830,1 | 3.696,1 |

Exportaciones por país. (Continuación)
(Millones de dólares)

| Enero - julio 2001 | | | | | | |
|---------------------------------------|----------|-----------------------------|---------|----------|----------------------|---------|
| Pais | Total | Porcentaje de participación | Cobre | No cobre | Principales no cobre | Resto |
| Principales grupos de países | 10.599,9 | 98,1 | 4.156,3 | 6.443,6 | 2.707,8 | 3.735,9 |
| América del Norte | 2.155,3 | 20,0 | 524,6 | 1.630,8 | 715,0 | 915,8 |
| Canadá | 163,9 | 1,5 | 102,0 | 61,9 | 11,6 | 50,3 |
| Estados Unidos | 1.991,4 | 18,4 | 422,6 | 1.568,9 | 703,4 | 865,5 |
| América Latina | 2.353,8 | 21,8 | 490,1 | 1.863,7 | 332,3 | 1.531,5 |
| ALADI | 2.216,0 | 20,5 | 490,1 | 1.725,8 | 309,2 | 1.416,7 |
| Argentina | 362,9 | 3,4 | 36,1 | 326,9 | 28,2 | 298,6 |
| Bolivia | 80,1 | 0,7 | 0,0 | 80,1 | 2,5 | 77,6 |
| Brasil | 548,3 | 5,1 | 253,1 | 295,3 | 82,6 | 212,7 |
| Colombia | 141,2 | 1,3 | 4,4 | 136,7 | 40,4 | 96,4 |
| Ecuador | 124,5 | 1,2 | 0,0 | 124,5 | 13,4 | 111,1 |
| México | 462,7 | 4,3 | 165,5 | 297,2 | 82,5 | 214,7 |
| Paraguay | 28,4 | 0,3 | 0,2 | 28,2 | 0,7 | 27,5 |
| Perú | 256,8 | 2,4 | 30,9 | 225,9 | 18,8 | 207,1 |
| Uruguay | 36,7 | 0,3 | 0,0 | 36,7 | 3,4 | 33,3 |
| Venezuela | 174,3 | 1,6 | 0,0 | 174,3 | 36,8 | 137,6 |
| Otros | 137,9 | 1,3 | 0,0 | 137,9 | 23,1 | 114,8 |
| Europa | 3.190,1 | 29,5 | 1.702,6 | 1.487,5 | 897,6 | 589,9 |
| UE | 2.974,0 | 27,5 | 1.560,9 | 1.413,0 | 879,2 | 533,9 |
| Alemania | 332,5 | 3,1 | 208,7 | 123,8 | 41,9 | 81,9 |
| Bélgica | 154,3 | 1,4 | 27,6 | 126,7 | 70,3 | 56,4 |
| Dinamarca | 30,7 | 0,3 | 0,0 | 30,7 | 3,4 | 27,4 |
| España | 204,4 | 1,9 | 39,0 | 165,5 | 85,2 | 80,2 |
| Finlandia | 25,2 | 0,2 | 18,7 | 6,6 | 2,0 | 4,5 |
| Francia | 408,2 | 3,8 | 279,2 | 128,9 | 63,5 | 65,5 |
| Grecia | 27,5 | 0,3 | 25,0 | 2,6 | 1,4 | 1,1 |
| Holanda | 407,4 | 3,8 | 76,1 | 331,3 | 277,3 | 54,0 |
| Italia | 522,4 | 4,8 | 399,7 | 122,8 | 94,7 | 28,0 |
| Reino Unido | 775,3 | 7,2 | 455,6 | 319,7 | 224,0 | 95,7 |
| Suecia | 52,5 | 0,5 | 31,5 | 21,0 | 8,3 | 12,7 |
| Otros | 33,4 | 0,3 | 0,0 | 33,4 | 7,1 | 26,3 |
| Otros | 216,1 | 2,0 | 141,7 | 74,4 | 18,4 | 56,0 |
| Asia | 2.820,2 | 26,1 | 1.425,8 | 1.394,4 | 739,4 | 655,1 |
| Principales | 2.756,3 | 25,5 | 1.385,7 | 1.370,6 | 729,5 | 641,2 |
| Arabia Saudita | 42,0 | 0,4 | 0,0 | 42,0 | 42,0 | 0,0 |
| Corea | 325,9 | 3,0 | 228,1 | 97,8 | 88,4 | 9,4 |
| China | 533,5 | 4,9 | 310,5 | 223,0 | 194,6 | 28,4 |
| Emiratos Árabes Unidos | 24,9 | 0,2 | 7,0 | 18,0 | 16,4 | 1,6 |
| Filipinas | 46,0 | 0,4 | 39,6 | 6,4 | 5,3 | 1,0 |
| Hong Kong | 42,5 | 0,4 | 12,4 | 30,2 | 26,1 | 4,1 |
| India | 57,2 | 0,5 | 52,1 | 5,1 | 5,2 | -0,1 |
| Indonesia | 23,9 | 0,2 | 1,5 | 22,4 | 18,6 | 3,8 |
| Japón | 1.382,4 | 12,8 | 595,0 | 787,4 | 221,7 | 565,7 |
| Malasia | 22,0 | 0,2 | 1,0 | 21,0 | 18,9 | 2,1 |
| Singapur | 11,6 | 0,1 | 1,1 | 10,5 | 1,1 | 9,4 |
| Tailandia | 28,8 | 0,3 | 0,8 | 28,0 | 16,6 | 11,5 |
| Taiwán | 215,6 | 2,0 | 136,7 | 78,9 | 74,5 | 4,4 |
| Otros | 63,9 | 0,6 | 40,1 | 23,8 | 9,9 | 13,9 |
| África | 47,9 | 0,4 | 13,1 | 34,8 | 12,5 | 22,2 |
| Sudafrica | 18,7 | 0,2 | 5,1 | 13,6 | 5,8 | 7,8 |
| Otros | 29,2 | 0,3 | 8,1 | 21,2 | 6,7 | 14,5 |
| Oceanía | 32,6 | 0,3 | 0,0 | 32,6 | 11,1 | 21,4 |
| Australia | 23,5 | 0,2 | 0,0 | 23,5 | 9,2 | 14,3 |
| Otros | 9,0 | 0,1 | 0,0 | 9,0 | 1,9 | 7,1 |
| Otros no asignados a zonas económicas | 200,6 | 1,9 | 0,0 | 200,6 | 0,2 | 200,4 |
| Total exportaciones balanza de pagos | 10.800,5 | 100,0 | 4.156,3 | 6.644,2 | 2.708,0 | 3.936,2 |

Exportaciones por país. (Continuación)
 (Millones de dólares)

| País | Variación porcentual enero-julio 2001/enero-julio 2000 | | | | |
|---------------------------------------|--|--------|----------|----------------------|--------|
| | Total | Cobre | No cobre | Principales no cobre | Resto |
| Principales grupos de países | 0,3 | -1,2 | 1,3 | -4,3 | 5,8 |
| América del Norte | 8,6 | 53,4 | -0,8 | -8,9 | 6,6 |
| Canadá | 27,7 | 51,9 | 1,0 | 22,8 | -2,9 |
| Estados Unidos | 7,2 | 53,8 | -0,8 | -9,3 | 7,2 |
| América Latina | 8,4 | -0,8 | 11,2 | -1,6 | 14,4 |
| ALADI | 9,2 | -0,6 | 12,3 | -1,5 | 15,9 |
| Argentina | 5,0 | 9,9 | 4,5 | -11,6 | 6,3 |
| Bolivia | -18,0 | -100,0 | -17,5 | 20,5 | -18,3 |
| Brasil | 0,7 | -8,5 | 10,3 | -7,4 | 19,1 |
| Colombia | 3,4 | 108,6 | 1,7 | -9,7 | 7,4 |
| Ecuador | 79,9 | 0,0 | 79,9 | 77,8 | 80,1 |
| México | 8,2 | 0,0 | 13,3 | 12,3 | 13,8 |
| Paraguay | 10,5 | -63,7 | 11,9 | -45,0 | 15,0 |
| Perú | 17,0 | 105,4 | 10,5 | -4,3 | 12,1 |
| Uruguay | 21,0 | 0,0 | 21,0 | 49,8 | 18,7 |
| Venezuela | 31,0 | 0,0 | 31,0 | -12,1 | 50,8 |
| Otros | -2,2 | -100,0 | -1,5 | -3,4 | -1,2 |
| Europa | 8,7 | 15,8 | 1,5 | 3,1 | -0,7 |
| UE | 8,9 | 14,5 | 3,4 | 3,4 | 3,5 |
| Alemania | 14,6 | 15,9 | 12,4 | 11,7 | 12,7 |
| Bélgica | -29,8 | -15,7 | -32,3 | -48,2 | 9,7 |
| Dinamarca | 5,6 | 0,0 | 5,6 | -19,9 | 9,8 |
| España | -9,8 | -45,0 | 6,2 | 16,3 | -2,7 |
| Finlandia | -27,3 | -99,3 | -14,7 | 8,4 | -22,1 |
| Francia | 9,2 | 9,0 | 9,6 | 9,2 | 9,9 |
| Grecia | -4,4 | -1,3 | -26,8 | -99,6 | 454,4 |
| Holanda | 32,0 | -20,4 | 55,4 | 72,1 | 3,8 |
| Italia | 12,2 | 24,8 | -15,5 | -14,9 | -17,3 |
| Reino Unido | 18,7 | 45,2 | -5,8 | -8,4 | 0,8 |
| Suecia | -24,1 | -25,6 | -21,8 | -28,8 | -16,4 |
| Otros | 10,4 | 0,0 | 10,4 | -7,1 | 16,3 |
| Otros | 5,2 | 32,6 | -24,5 | -11,1 | -28,1 |
| Asia | -17,2 | -24,8 | -7,6 | -9,0 | -5,9 |
| Principales | -17,3 | -25,5 | -6,8 | -8,2 | -5,2 |
| Arabia Saudita | -55,7 | -100,0 | -5,6 | -5,5 | -191,0 |
| Corea | -31,2 | -37,3 | -11,1 | -8,1 | -32,5 |
| China | 1,1 | -16,3 | 42,1 | 43,7 | 32,0 |
| Emiratos Árabes Unidos | -6,1 | 21,4 | -13,6 | -15,0 | 4,2 |
| Filipinas | 35,8 | 44,3 | -0,5 | 51,1 | -63,7 |
| Hong Kong | -15,9 | -0,8 | -20,8 | -23,9 | 6,8 |
| India | -24,5 | -25,1 | -17,4 | 3,3 | -108,0 |
| Indonesia | -55,7 | -54,3 | -55,8 | -59,6 | -19,0 |
| Japón | -11,4 | -16,8 | -6,9 | -11,2 | -5,1 |
| Malasia | -45,7 | -94,6 | -3,1 | 19,7 | -64,3 |
| Singapur | -42,5 | -80,9 | -27,9 | -41,5 | -25,9 |
| Tailandia | 30,2 | -57,0 | 38,2 | 11,8 | 109,6 |
| Taiwán | -38,6 | -36,8 | -41,6 | -42,0 | -34,2 |
| Otros | -13,4 | 10,2 | -36,4 | -42,9 | -30,8 |
| África | 25,6 | 346,0 | -1,3 | -26,5 | 22,5 |
| Sudáfrica | 28,8 | 0,0 | -6,2 | -19,5 | 7,2 |
| Otros | 23,6 | 174,2 | 2,2 | -31,7 | 32,6 |
| Oceanía | 2,7 | -49,4 | 2,8 | 46,4 | -11,0 |
| Australia | 4,2 | 0,0 | 4,2 | 68,7 | -16,4 |
| Otros | -1,0 | -49,4 | -0,6 | -10,1 | 2,4 |
| Otros no asignados a zonas económicas | 20,8 | 0,0 | 20,8 | - | 20,7 |
| Total exportaciones balanza de pagos | 0,6 | -1,2 | 1,8 | -4,3 | 6,5 |

Importaciones clasificadas (1) (2)

(Millones de dólares cif)

| Fecha | Bienes de consumo | Bienes intermedios | | | | | Bienes de capital | Total |
|-----------|-------------------|----------------------------|-------|---------|---------|----------|-------------------|----------|
| | | Combustibles y lubricantes | | | Resto | Total | | |
| | | Petróleo | Otros | Total | | | | |
| 1990 | 821,2 | 893,7 | 314,2 | 1.207,9 | 3.576,1 | 4.784,0 | 2.137,2 | 7.742,4 |
| 1991 | 1.160,8 | 800,6 | 345,5 | 1.146,1 | 4.042,1 | 5.188,2 | 1.858,2 | 8.207,2 |
| 1992 | 1.650,1 | 838,1 | 300,1 | 1.138,2 | 4.855,0 | 5.993,2 | 2.539,5 | 10.182,8 |
| 1993 | 1.812,7 | 815,8 | 301,7 | 1.117,5 | 5.191,1 | 6.308,6 | 3.013,1 | 11.134,4 |
| 1994 | 1.933,9 | 767,8 | 373,3 | 1.141,1 | 5.501,9 | 6.643,0 | 3.243,2 | 11.820,1 |
| 1995 | 2.849,6 | 925,0 | 495,4 | 1.420,4 | 7.443,4 | 8.863,8 | 4.187,0 | 15.900,4 |
| 1996 | 3.346,3 | 1.190,2 | 670,9 | 1.861,1 | 7.842,1 | 9.703,2 | 4.773,9 | 17.823,4 |
| 1997 | 3.615,7 | 1.241,6 | 650,4 | 1.892,0 | 8.664,6 | 10.556,6 | 5.489,8 | 19.662,1 |
| 1998 | 3.462,7 | 896,6 | 595,0 | 1.491,6 | 8.713,0 | 10.204,6 | 5.111,7 | 18.779,0 |
| 1999 | 2.833,3 | 1.099,8 | 698,9 | 1.798,7 | 7.208,9 | 9.007,6 | 3.296,5 | 15.137,4 |
| 2000 | 3.380,6 | 1.993,8 | 895,7 | 2.889,5 | 8.117,5 | 11.007,0 | 3.701,6 | 18.089,2 |
| 2000 Ene. | 253,4 | 144,2 | 50,7 | 194,9 | 633,4 | 828,3 | 302,3 | 1.384,0 |
| Feb. | 258,5 | 121,4 | 87,0 | 208,4 | 614,9 | 823,3 | 229,4 | 1.311,2 |
| Mar. | 323,0 | 174,3 | 78,3 | 252,6 | 723,9 | 976,5 | 296,8 | 1.596,3 |
| Abr. | 277,6 | 153,0 | 82,4 | 235,4 | 684,3 | 919,7 | 283,5 | 1.480,8 |
| May. | 295,4 | 219,0 | 110,1 | 329,1 | 749,2 | 1.078,3 | 322,6 | 1.696,3 |
| Jun. | 260,6 | 124,3 | 99,1 | 223,4 | 684,5 | 907,9 | 274,1 | 1.442,6 |
| Jul. | 270,7 | 200,1 | 101,5 | 301,6 | 716,5 | 1.018,1 | 290,3 | 1.579,1 |
| Ago. | 311,4 | 204,9 | 49,9 | 254,8 | 719,7 | 974,5 | 328,0 | 1.613,9 |
| Sep. | 300,9 | 147,0 | 77,1 | 224,1 | 656,0 | 880,1 | 330,9 | 1.511,9 |
| Oct. | 319,4 | 226,1 | 52,8 | 278,9 | 722,0 | 1.000,9 | 347,0 | 1.667,3 |
| Nov. | 300,2 | 172,9 | 65,3 | 238,2 | 641,8 | 880,0 | 385,1 | 1.565,3 |
| Dic. | 209,5 | 106,6 | 41,5 | 148,1 | 571,3 | 719,4 | 311,6 | 1.240,5 |
| 2001 Ene. | 292,0 | 197,3 | 79,6 | 276,9 | 730,8 | 1.007,7 | 343,9 | 1.643,6 |
| Feb. | 267,8 | 152,9 | 79,2 | 232,1 | 589,8 | 821,9 | 286,8 | 1.376,5 |
| Mar. | 302,1 | 140,1 | 79,5 | 219,6 | 748,2 | 967,8 | 349,4 | 1.619,3 |
| Abr. | 242,1 | 168,4 | 85,0 | 253,4 | 614,0 | 867,4 | 283,2 | 1.392,7 |
| May. | 247,9 | 163,5 | 91,5 | 255,0 | 679,8 | 934,8 | 298,3 | 1.481,0 |
| Jun. | 237,7 | 147,1 | 83,7 | 230,8 | 727,8 | 958,6 | 306,9 | 1.503,2 |
| Jul. | 287,9 | 158,4 | 64,0 | 222,4 | 693,0 | 915,4 | 331,2 | 1.534,5 |
| Ago. | | | | | | | | |
| Sep. | | | | | | | | |
| Oct. | | | | | | | | |
| Nov. | | | | | | | | |
| Dic. | | | | | | | | |

(1) Cifras provisionales.

(2) La clasificación de las importaciones ha sido modificada con el fin de adecuarla a los criterios de Cuentas Nacionales. Dicho cambio afecta a las cifras desde el año 1990. La modificación significó reasignar importaciones desde categorías de consumo y de capital hacia la de bienes intermedios. El nuevo criterio considera no sólo la naturaleza de los bienes, sino también el uso específico que ellos pueden tener y que no siempre es único. En algunos casos, éste queda determinado por el destinatario de la importación.

Índices de cantidad, precio y valor de productos exportados e importados
 (Base igual período año anterior)

| | 2000 | | | | | | | | | 2001 | | | | | |
|---------------------------------|----------------|--------|-------|----------------|--------|-------|-------|--------|-------|----------------|--------|-------|----------------|--------|-------|
| | 3er. trimestre | | | 4to. trimestre | | | Año | | | 1er. trimestre | | | 2do. trimestre | | |
| | Cant. | Precio | Valor | Cant. | Precio | Valor | Cant. | Precio | Valor | Cant. | Precio | Valor | Cant. | Precio | Valor |
| Productos exportados | | | | | | | | | | | | | | | |
| Agropecuarios, silvícolas | | | | | | | | | | | | | | | |
| y pesqueros | 105,6 | 112,9 | 119,2 | 151,1 | 87,3 | 131,9 | 105,3 | 96,7 | 101,7 | 101,2 | 84,1 | 85,0 | 113,1 | 93,3 | 105,5 |
| Minería | 114,1 | 111,5 | 127,2 | 103,1 | 108,3 | 111,6 | 105,4 | 115,3 | 121,6 | 98,7 | 99,5 | 98,2 | 108,3 | 96,8 | 104,9 |
| Industria | 105,1 | 109,6 | 115,2 | 104,2 | 103,6 | 108,0 | 107,0 | 106,8 | 114,3 | 112,4 | 93,8 | 105,5 | 119,5 | 92,6 | 110,7 |
| Exportaciones totales (fob) (1) | 109,3 | 110,6 | 120,9 | 105,4 | 104,9 | 110,6 | 106,1 | 109,6 | 116,3 | 104,7 | 94,7 | 99,2 | 113,9 | 94,5 | 107,6 |
| Productos importados | | | | | | | | | | | | | | | |
| Bienes de consumo | 117,7 | 99,2 | 116,8 | 101,1 | 101,4 | 102,5 | 119,9 | 99,5 | 119,3 | 105,8 | 97,6 | 103,2 | 88,1 | 99,1 | 87,3 |
| Bienes de capital | 115,3 | 104,4 | 120,3 | 126,6 | 101,0 | 127,8 | 108,8 | 103,2 | 112,3 | 118,3 | 99,5 | 118,3 | 103,4 | 97,6 | 100,9 |
| Bienes intermedios | 103,2 | 114,1 | 117,7 | 101,8 | 112,0 | 114,1 | 105,6 | 115,7 | 122,2 | 105,6 | 100,8 | 106,4 | 97,2 | 97,7 | 95,0 |
| Importaciones totales (cif) (2) | 108,4 | 109,0 | 118,1 | 106,9 | 107,2 | 114,6 | 109,0 | 109,7 | 119,5 | 108,2 | 99,9 | 108,1 | 96,8 | 97,9 | 94,7 |

(1) Exportaciones calculadas a base de las cifras de comercio exterior ajustadas de acuerdo con los conceptos propios de balanza de pagos. Las principales diferencias con las cifras de embarques presentadas en otros cuadros de la publicación "Indicadores de Comercio Exterior" son los ajustes ante variaciones de precio en las exportaciones no a firme.
 (2) Las principales diferencias, respecto de la publicación "Indicadores de Comercio Exterior", provienen de los ajustes a las cifras de importaciones vía postal, trámite simplificado y zona franca.

Índices de los principales productos de exportación clasificados de acuerdo con la CIU
Abril - junio 2001
(Abril - junio 2000 = 100)

| Especificación | Unidad de medida | P99Q99 | P99 | P00Q00 | Q00 | P99Q00 | Índices (1) | | | | | |
|---|------------------|---------|---------|---------|-------|---------|-------------|-----------|--------|--------|--------------|----------|
| | | | | | | | Cantidad | | Precio | | Valor | |
| | | | | | | | (2) | % Var. | (US\$) | % Var. | (Mill. US\$) | % Var. |
| Total exportaciones | | 4.337,8 | | 4.665,8 | | 4.939,2 | 113,9 | 13,9 | 94,5 | -5,5 | 107,6 | 7,6 |
| (Total no cobre) | | 2.658,1 | | 2.887,3 | | 3.105,9 | 116,8 | 16,8 | 93,0 | -7,0 | 108,6 | 8,6 |
| 100 Agricultura, fruticultura, ganadería, silvicultura y pesca extractiva | | 443,7 | | 468,2 | | 501,9 | 113,1 | 13,1 | 93,3 | -6,7 | 105,5 | 5,5 |
| 110 Agricultura, fruticultura y ganadería | | 427,6 | | 449,4 | | 483,8 | 113,1 | 13,1 | 92,9 | -7,1 | 105,1 | 5,1 |
| Sector frutícola | | 333,7 | | 366,5 | | 396,8 | 118,9 | 18,9 | 92,4 | -7,6 | 109,8 | 9,8 |
| Fruta fresca | | 325,3 | | 355,3 | | 382,5 | 117,6 | 17,6 | 92,9 | -7,1 | 109,2 | 9,2 |
| Uvas | miles tmn | 152,6 | 1.103,5 | 146,8 | 512,4 | 143,2 | 93,9 | -6,1 | 102,5 | 2,5 | 96,2 | -3,8 |
| Manzanas | miles tmn | 102,2 | 479,5 | 123,6 | 381,9 | 147,3 | 144,1 | 44,1 | 83,9 | -16,1 | 120,9 | 20,9 |
| Peras | miles tmn | 17,8 | 457,6 | 19,3 | 110,9 | 20,4 | 114,5 | 14,5 | 94,5 | -5,5 | 108,3 | 8,3 |
| Ciruelas | miles tmn | 5,8 | 883,3 | 10,3 | 78,1 | 12,9 | 223,7 | 123,7 | 80,1 | -19,9 | 179,3 | 79,3 |
| Kiwis | miles tmn | 40,5 | 609,5 | 45,8 | 82,0 | 48,2 | 119,1 | 19,1 | 95,0 | -5,0 | 113,2 | 13,2 |
| Nectarines | miles tmn | 0,5 | 773,4 | 0,7 | 45,7 | 0,7 | 147,7 | 47,7 | 95,0 | -5,0 | 140,3 | 40,3 |
| Duraznos | miles tmn | 0,7 | 817,8 | 1,3 | 31,2 | 1,6 | 215,7 | 115,7 | 86,2 | -13,8 | 185,9 | 85,9 |
| Frambuesas | miles tmn | 2,9 | 3.605,3 | 3,6 | 3,4 | 3,8 | 128,1 | 28,1 | 95,6 | -4,4 | 122,4 | 22,4 |
| Cerezas | miles tmn | 0,0 | 3.170,0 | 0,0 | 1,6 | 0,1 | 339,9 | 239,9 | 18,1 | -81,9 | 61,7 | -38,3 |
| Resto | miles tmn | 2,3 | | 3,8 | | 4,4 | 186,9 | 86,9 | 87,1 | -12,9 | 162,8 | 62,8 |
| Fruta no fresca | | 8,3 | | 11,2 | | 14,3 | 172,2 | 72,2 | 78,1 | -21,9 | 134,5 | 34,5 |
| Pallas | miles tmn | 0,0 | 1.298,8 | 0,2 | 3,5 | 0,5 | 65.345,7 | 65.245,7 | 30,6 | -69,4 | 19.966,9 | 19.866,9 |
| Nueces | miles tmn | 0,8 | 2.121,2 | 1,0 | 0,5 | 1,0 | 125,4 | 25,4 | 104,0 | 4,0 | 130,4 | 30,4 |
| Resto | | 7,5 | | 10,0 | | 12,8 | 170,0 | 70,0 | 78,1 | -21,9 | 132,7 | 32,7 |
| Otros productos agrícolas | | 93,9 | | 82,9 | | 86,9 | 92,6 | -7,4 | 95,4 | -4,6 | 88,3 | -11,7 |
| Frejoles de consumo | miles tmn | 0,8 | 335,2 | 2,3 | 6,3 | 1,7 | 210,7 | 110,7 | 133,8 | 33,8 | 282,0 | 182,0 |
| Lentejas | miles tmn | 0,0 | 797,6 | 0,0 | 0,1 | 0,0 | - | - | - | - | - | - |
| Garbanzos | miles tmn | 0,0 | 1.535,2 | 0,0 | 0,0 | 0,1 | 218.150,0 | 218.050,0 | 36,5 | -63,5 | 79.604,0 | 79.504,0 |
| Cebollas | miles tmn | 2,8 | 278,4 | 5,0 | 33,8 | 4,1 | 146,1 | 46,1 | 121,2 | 21,2 | 177,2 | 77,2 |
| Ajos | miles tmn | 1,0 | 845,0 | 0,3 | 5,8 | 0,4 | 33,5 | -66,5 | 94,5 | -5,5 | 31,6 | -68,4 |
| Maiz | miles tmn | 32,2 | 1.412,5 | 25,5 | 50,6 | 28,4 | 88,3 | -11,7 | 89,6 | -10,4 | 79,0 | -21,0 |
| Resto | | 57,1 | | 49,9 | | 52,3 | 91,6 | -8,4 | 95,4 | -4,6 | 87,4 | -12,6 |
| 120 Sector silvícola | | 8,2 | | 11,0 | | 10,6 | 128,6 | 28,6 | 104,6 | 4,6 | 134,5 | 34,5 |
| Madera trozada | miles m³ | 0,0 | 59,9 | 0,1 | 19,9 | 0,0 | - | - | - | - | - | - |
| Rollizos para pulpa | miles m³ | 5,6 | 50,9 | 5,7 | 217,0 | 5,5 | 99,4 | -0,6 | 102,7 | 2,7 | 102,1 | 2,1 |
| Resto | | 2,7 | | 5,3 | | 5,0 | 189,5 | 89,5 | 104,6 | 4,6 | 198,2 | 98,2 |
| 130 Pesca extractiva | | 7,9 | | 7,8 | | 7,6 | 96,0 | -4,0 | 102,4 | 2,4 | 98,3 | -1,7 |
| Algas | miles tmn | 7,4 | 723,9 | 6,5 | 19,4 | 6,3 | 85,4 | -14,6 | 102,4 | 2,4 | 87,4 | -12,6 |
| Resto | | 0,5 | | 1,3 | | 1,3 | 245,1 | 145,1 | 102,4 | 2,4 | 251,1 | 151,1 |
| 200 Minerías | | 1.944,1 | | 2.038,9 | | 2.106,3 | 108,3 | 8,3 | 96,8 | -3,2 | 104,9 | 4,9 |
| Cobre | miles tmn | 1.679,7 | | 1.778,5 | | 1.833,3 | 109,1 | 9,1 | 97,0 | -3,0 | 105,9 | 5,9 |

(1) El índice de precios corresponde al Índice de Paasche y el de cantidad corresponde al Índice de Laspeyres.

(2) Cantidad Física : ver unidad de medida.

Índices de los principales productos de exportación clasificados de acuerdo con la CIU. (continuación)
 Abril - junio 2001
 (Abril - junio 2000 = 100)

| Especificación | Unidad de medida | P99Q99 | P99 | P00Q00 | Q00 | P99Q00 | Índices (1) | | | | | |
|------------------------------|------------------|---------|----------|---------|----------|---------|-------------|--------|--------|--------|--------------|--------|
| | | | | | | | Cantidad | | Precio | | Valor | |
| | | | | | | | (2) | % Var. | (US\$) | % Var. | (Mill. US\$) | % Var. |
| Hierro | | 36,9 | | 37,5 | | 36,0 | 97,7 | -2,3 | 104,1 | 4,1 | 101,8 | 1,8 |
| Hierro peletizado | miles tmn | 28,4 | 26,9 | 27,5 | 1.840,8 | 26,5 | 93,1 | -6,9 | 103,9 | 3,9 | 96,7 | -3,3 |
| Hierro a granel | miles tmn | 8,4 | 12,3 | 10,0 | 1.360,8 | 9,6 | 113,3 | 13,3 | 104,9 | 4,9 | 118,9 | 18,9 |
| Salitre y yodo | | 54,7 | 0,0 | 60,3 | 0,0 | 61,4 | 112,2 | 12,2 | 98,2 | -1,8 | 110,2 | 10,2 |
| Salitre sódico | miles tmn | 8,0 | 164,2 | 7,6 | 105,2 | 7,7 | 96,3 | -3,7 | 97,9 | -2,1 | 94,2 | -5,8 |
| Salitre potásico | miles tmn | 7,8 | 183,7 | 12,8 | 120,7 | 12,0 | 154,8 | 54,8 | 106,2 | 6,2 | 164,4 | 64,4 |
| Yodo | tm | 38,9 | 14.880,1 | 40,0 | 4.916,9 | 41,7 | 107,0 | 7,0 | 96,0 | -4,0 | 102,7 | 2,7 |
| Plata metálica | m. Oz. Fc. | 25,7 | 5,6 | 20,2 | 9.813,6 | 27,5 | 107,1 | 7,1 | 73,6 | -26,4 | 78,8 | -21,2 |
| Óxido y ferromolibdeno | tm | 37,2 | 3,2 | 43,6 | 28.206,0 | 48,0 | 129,0 | 29,0 | 90,9 | -9,1 | 117,2 | 17,2 |
| Carbonato de litio | tm | 11,7 | 1.519,8 | 15,0 | 18.913,3 | 15,0 | 128,3 | 28,3 | 99,6 | -0,4 | 127,7 | 27,7 |
| Oro metálico y doré | knfc | 72,7 | 9.003,3 | 60,3 | 14.617,8 | 60,8 | 83,7 | -16,3 | 99,1 | -0,9 | 82,9 | -17,1 |
| Mineral de oro | knfc | 12,4 | 9.003,3 | 10,1 | 1.776,6 | 10,2 | 82,3 | -17,7 | 99,1 | -0,9 | 81,6 | -18,4 |
| Resto | | 13,1 | | 13,4 | | 14,0 | 106,7 | 6,7 | 95,4 | -4,6 | 101,8 | 1,8 |
| 300 Industriales | | 1.950,1 | | 2.158,7 | | 2.331,0 | 119,5 | 19,5 | 92,6 | -7,4 | 110,7 | 10,7 |
| 310 Alimentos y bebidas | | 763,0 | | 819,5 | | 954,8 | 125,1 | 25,1 | 85,8 | -14,2 | 107,4 | 7,4 |
| 311-312 Alimentos | | 599,5 | | 652,9 | | 778,4 | 129,8 | 29,8 | 83,9 | -16,1 | 108,9 | 8,9 |
| Productos del mar | | 379,2 | | 407,2 | | 503,8 | 132,9 | 32,9 | 80,8 | -19,2 | 107,4 | 7,4 |
| Harina de pescado | miles tmn | 66,1 | 445,1 | 55,8 | 272,1 | 46,6 | 70,6 | -29,4 | 119,7 | 19,7 | 84,5 | -15,5 |
| Aceite de pescado | miles tmn | 2,6 | 183,2 | 0,1 | 0,4 | 0,0 | 1,8 | -98,2 | 291,8 | 191,8 | 5,2 | -94,8 |
| Albacora | miles tmn | 3,4 | 7.197,4 | 3,1 | 0,5 | 3,5 | 103,2 | 3,2 | 88,0 | -12,0 | 90,9 | -9,1 |
| Merluza | miles tmn | 29,2 | 1.867,3 | 30,3 | 30,8 | 30,0 | 103,0 | 3,0 | 100,8 | 0,8 | 103,8 | 3,8 |
| Salmón | miles tmn | 143,1 | 4.922,7 | 164,5 | 126,4 | 223,3 | 156,1 | 56,1 | 73,7 | -26,3 | 115,0 | 15,0 |
| Trucha | miles tmn | 37,0 | 5.250,4 | 53,2 | 36,3 | 75,1 | 203,1 | 103,1 | 70,8 | -29,2 | 143,8 | 43,8 |
| Mero | miles tmn | 15,3 | 9.163,2 | 8,8 | 3,5 | 9,6 | 63,1 | -36,9 | 91,1 | -8,9 | 57,5 | -42,5 |
| Otros pescados | miles tmn | 17,7 | 1.289,6 | 24,2 | 49,9 | 33,0 | 186,3 | 86,3 | 73,3 | -26,7 | 136,5 | 36,5 |
| Conservas de pescado | miles tmn | 18,4 | 1.062,4 | 19,0 | 38,3 | 19,8 | 107,8 | 7,8 | 96,0 | -4,0 | 103,5 | 3,5 |
| Resto | | 46,5 | | 48,1 | | 62,6 | 134,7 | 34,7 | 76,9 | -23,1 | 103,5 | 3,5 |
| Del agro | | 121,9 | | 121,9 | | 152,7 | 125,3 | 25,3 | 79,8 | -20,2 | 100,0 | 0,0 |
| Coseta de remolacha | miles tmn | 2,2 | 107,3 | 3,0 | 47,1 | 2,9 | 130,4 | 30,4 | 104,8 | 4,8 | 136,7 | 36,7 |
| Pasas | miles tmn | 13,4 | 1.257,0 | 9,8 | 14,7 | 13,9 | 103,8 | 3,8 | 70,5 | -29,5 | 73,2 | -26,8 |
| Pimentón deshidratado | miles tmn | 7,4 | 5.051,3 | 7,6 | 2,3 | 10,4 | 140,7 | 40,7 | 73,1 | -26,9 | 102,9 | 2,9 |
| Manzanas deshidratadas | miles tmn | 1,8 | 3.149,7 | 2,4 | 1,5 | 2,4 | 128,4 | 28,4 | 100,1 | 0,1 | 128,4 | 28,4 |
| Ciruelas deshidratadas | miles tmn | 5,5 | 1.307,2 | 6,4 | 7,6 | 6,7 | 121,4 | 21,4 | 96,4 | -3,6 | 117,1 | 17,1 |
| Jugos de fruta | miles tmn | 18,1 | 1.312,2 | 24,4 | 35,6 | 33,0 | 182,1 | 82,1 | 73,9 | -26,1 | 134,6 | 34,6 |
| Fruta congelada y sin azúcar | miles tmn | 19,1 | 1.538,2 | 15,3 | 32,6 | 20,2 | 105,5 | 5,5 | 75,7 | -24,3 | 79,9 | -20,1 |
| Conservas de fruta | miles tmn | 16,8 | 971,0 | 12,3 | 22,6 | 12,4 | 73,8 | -26,2 | 99,0 | -1,0 | 73,1 | -26,9 |
| Purés y jugo de tomate | miles tmn | 16,1 | 705,5 | 17,2 | 51,9 | 21,4 | 133,1 | 33,1 | 80,7 | -19,3 | 107,4 | 7,4 |
| Conservas de tomate | miles tmn | 0,3 | 603,8 | 0,3 | 1,3 | 0,5 | 180,4 | 80,4 | 63,5 | -36,5 | 114,6 | 14,6 |
| Resto | | 21,1 | | 23,1 | | 28,9 | 137,1 | 37,1 | 79,8 | -20,2 | 109,4 | 9,4 |
| Resto alimentos | miles tmn | 98,4 | | 123,9 | | 121,9 | 123,9 | 23,9 | 101,7 | 1,7 | 125,9 | 25,9 |
| 313-314 Bebidas y tabaco | | 163,6 | | 166,5 | | 176,4 | 107,9 | 7,9 | 94,4 | -5,6 | 101,8 | 1,8 |
| Vino embotellado | miles hl | 117,1 | 292,1 | 116,0 | 726,8 | 116,1 | 99,1 | -0,9 | 99,9 | -0,1 | 99,0 | -1,0 |
| Otros vinos | miles hl | 36,4 | 124,3 | 36,2 | 714,4 | 46,4 | 127,7 | 27,7 | 78,1 | -21,9 | 99,6 | -0,4 |

(1) El índice de precios corresponde al Índice de Paasche y el de cantidad corresponde al Índice de Laspeyres.
 (2) Cantidad Física : ver unidad de medida.

Índices de los principales productos de exportación clasificados de acuerdo con la CIU. (continuación)
Abril - junio 2001
(Abril - junio 2000 = 100)

| Especificación | Unidad de medida | P99Q99 | P99 | P00Q00 | Q00 | P99Q00 | Índices (1) | | | | | |
|---|------------------|--------|----------|--------|----------|--------|-------------|--------|--------|--------|--------------|--------|
| | | | | | | | Cantidad | | Precio | | Valor | |
| | | | | | | | (2) | % Var. | (US\$) | % Var. | (Mill. US\$) | % Var. |
| Cebada malteada | miles tmn | 2,0 | 305,3 | 5,7 | 30,3 | 5,6 | 278,7 | 178,7 | 102,6 | 2,6 | 286,1 | 186,1 |
| Tabaco | tmn | 3,9 | 1.823,6 | 5,1 | 3,7 | 4,6 | 116,0 | 16,0 | 110,6 | 10,6 | 128,3 | 28,3 |
| Resto | | 4,2 | | 3,5 | | 3,7 | 89,9 | -10,1 | 94,4 | -5,6 | 84,9 | -15,1 |
| 330 Forestales y muebles de madera | | 227,4 | | 253,8 | | 272,1 | 119,7 | 19,7 | 93,3 | -6,7 | 111,6 | 11,6 |
| Madera aserrada | miles m³ | 77,7 | 177,2 | 80,3 | 1.083,0 | 91,3 | 117,5 | 17,5 | 87,9 | -12,1 | 103,3 | 3,3 |
| Tableros de madera | miles m³ | 24,6 | 2,6 | 32,8 | 27.029,2 | 36,3 | 147,5 | 47,5 | 90,5 | -9,5 | 133,5 | 33,5 |
| Chips de madera | miles tmn | 31,9 | 52,2 | 35,2 | 1.280,5 | 34,0 | 106,4 | 6,4 | 103,7 | 3,7 | 110,3 | 10,3 |
| Madera cepillada | miles tmn | 33,1 | 1.106,4 | 38,6 | 66.313,4 | 38,8 | 117,4 | 17,4 | 99,4 | -0,6 | 116,7 | 16,7 |
| Resto | | 60,0 | | 66,9 | | 71,7 | 119,4 | 19,4 | 93,3 | -6,7 | 111,4 | 11,4 |
| 340 Celulosa, papel y otros | | 387,9 | | 345,3 | | 494,4 | 127,5 | 27,5 | 69,9 | -30,1 | 89,0 | -11,0 |
| Celulosa cruda | miles tmn | 51,4 | 504,1 | 40,2 | 227,8 | 69,2 | 134,6 | 34,6 | 58,1 | -41,9 | 78,3 | -21,7 |
| Celulosa blanqueada | miles tmn | 258,0 | 602,3 | 210,9 | 822,7 | 313,0 | 121,3 | 21,3 | 67,4 | -32,6 | 81,7 | -18,3 |
| Papel para periódico | miles tmn | 26,1 | 527,1 | 33,1 | 94,8 | 27,3 | 104,4 | 4,4 | 121,5 | 21,5 | 126,9 | 26,9 |
| Diarios y publicaciones | miles tmn | 6,5 | 3.018,3 | 5,1 | 3,0 | 4,8 | 73,9 | -26,1 | 106,3 | 6,3 | 78,5 | -21,5 |
| Resto | | 45,8 | | 56,0 | | 80,1 | 174,8 | 74,8 | 69,9 | -30,1 | 122,1 | 22,1 |
| 350 Productos químicos | | 263,3 | | 386,0 | | 258,7 | 98,3 | -1,7 | 149,2 | 49,2 | 146,6 | 46,6 |
| Agaragar | miles tmn | 9,8 | 15.200,9 | 7,7 | 1,1 | 7,9 | 80,9 | -19,1 | 97,2 | -2,8 | 78,6 | -21,4 |
| Ácido bórico | miles tmn | 3,8 | 430,4 | 4,1 | 19,6 | 4,4 | 115,9 | 15,9 | 93,4 | -6,6 | 108,3 | 8,3 |
| Nitrato de potasio | miles tmn | 17,2 | 252,2 | 22,7 | 192,9 | 23,3 | 135,7 | 35,7 | 97,5 | -2,5 | 132,2 | 32,2 |
| Neumáticos y cámaras | miles tmn | 19,2 | 34,9 | 20,6 | 1.010,1 | 20,9 | 109,1 | 9,1 | 98,7 | -1,3 | 107,6 | 7,6 |
| Alcohol metílico | miles tmn | 54,8 | 73,8 | 127,3 | 1.455,3 | 65,3 | 119,2 | 19,2 | 195,0 | 95,0 | 232,4 | 132,4 |
| Pentaeritritol | miles tmn | 2,1 | 986,6 | 2,0 | 3,6 | 1,8 | 88,4 | -11,6 | 109,0 | 9,0 | 96,3 | -3,7 |
| Resto | | 156,6 | | 201,6 | | 135,1 | 86,3 | -13,7 | 149,2 | 49,2 | 128,8 | 28,8 |
| 370 Industria básica del hierro y del acero | | 64,3 | | 69,1 | | 70,8 | 110,1 | 10,1 | 97,7 | -2,3 | 107,5 | 7,5 |
| Palanquillas de acero | miles tm | 0,6 | 175,7 | 0,6 | 6,6 | 0,6 | 97,1 | -2,9 | 104,6 | 4,6 | 101,6 | 1,6 |
| Desbastes de acero | miles tm | 0,7 | 246,8 | 0,0 | 0,1 | 0,0 | 0,2 | -99,8 | 386,9 | 286,9 | 0,9 | -99,1 |
| Barras y perfiles de cobre | miles tm | 1,5 | 2.089,7 | 2,6 | 2,1 | 2,5 | 172,0 | 72,0 | 101,8 | 1,8 | 175,1 | 75,1 |
| Chapas gruesas | miles tm | 5,6 | 2.376,3 | 7,2 | 5,0 | 7,2 | 129,1 | 29,1 | 100,1 | 0,1 | 129,3 | 29,3 |
| Tubos de cobre | miles tm | 3,9 | 2.666,1 | 4,4 | 3,5 | 4,4 | 115,2 | 15,2 | 99,1 | -0,9 | 114,1 | 14,1 |
| Alambre de cobre | miles tm | 10,3 | 2.026,8 | 16,8 | 18,8 | 17,6 | 170,3 | 70,3 | 95,5 | -4,5 | 162,6 | 62,6 |
| Resto | | 41,7 | | 37,5 | | 38,4 | 92,0 | -8,0 | 97,7 | -2,3 | 89,9 | -10,1 |
| 380 Productos metálicos, eléctricos y de transporte | | 160,4 | | 189,9 | | 186,7 | 116,4 | 16,4 | 101,7 | 1,7 | 118,4 | 18,4 |
| Cospeles de cobre | miles tm | 4,5 | 3.923,9 | 3,6 | 1,9 | 3,5 | 77,6 | -22,4 | 102,5 | 2,5 | 79,5 | -20,5 |
| Material de transporte | | 80,2 | | 72,8 | | 71,6 | 89,2 | -10,8 | 101,7 | 1,7 | 90,7 | -9,3 |
| Resto | | 75,6 | | 113,5 | | 111,7 | 147,7 | 47,7 | 101,7 | 1,7 | 150,1 | 50,1 |
| Otros productos industriales | | 83,8 | | 95,1 | | 93,5 | 111,6 | 11,6 | 101,7 | 1,7 | 113,4 | 13,4 |

(1) El índice de precios corresponde al Índice de Paasche y el de cantidad corresponde al Índice de Laspeyres.

(2) Cantidad Física : ver unidad de medida.

Activos y pasivos internacionales del Banco Central de Chile y del sistema bancario

(Millones de dólares)

| Especificación | 1975 | 1976 | 1977 | 1978 | 1979 | 1980 | 1981 | 1982 | 1983 | 1984 | 1985 | 1986 | 1987 |
|--|--------|--------|--------|---------|---------|---------|----------|----------|---------|---------|---------|---------|---------|
| Banco Central | | | | | | | | | | | | | |
| I. Total reservas (A-B) | -129,2 | 107,9 | 273,3 | 1.058,0 | 2.313,8 | 4.073,7 | 3.775,3 | 2.577,5 | 2.022,7 | 2.055,9 | 1.866,7 | 1.778,3 | 1.871,1 |
| A. Activos | 304,5 | 619,4 | 685,1 | 1.404,6 | 2.493,0 | 4.196,6 | 3.823,9 | 2.583,8 | 2.628,9 | 2.836,6 | 2.952,2 | 3.106,2 | 3.323,2 |
| B. Uso de crédito del F.M.I. | 433,7 | 511,5 | 411,8 | 346,6 | 179,2 | 122,9 | 48,6 | 6,3 | 606,2 | 780,7 | 1.085,5 | 1.327,9 | 1.452,1 |
| II. Otros activos internacionales de mediano plazo | 12,4 | 17,4 | 25,4 | 18,9 | 20,5 | 17,3 | 17,0 | 15,4 | 14,1 | 12,0 | 14,6 | 18,7 | 22,0 |
| III. Otros pasivos del Banco Central | 609,1 | 568,5 | 542,4 | 786,9 | 1.096,0 | 944,8 | 526,3 | 836,7 | 2.378,7 | 3.711,2 | 4.404,5 | 4.423,5 | 4.912,1 |
| De corto plazo | 132,9 | - | 4,8 | 5,0 | - | - | - | 200,0 | 300,0 | 480,0 | 325,0 | - | 225,0 |
| De mediano plazo | 476,2 | 568,5 | 537,6 | 781,9 | 1.096,0 | 944,8 | 526,3 | 636,7 | 2.078,7 | 3.231,2 | 4.079,5 | 4.423,5 | 4.687,1 |
| Sistema bancario | | | | | | | | | | | | | |
| I. Activos y pasivos del sistema bancario neto (A-B) | -162,4 | -131,6 | -254,1 | -373,6 | -398,6 | -832,7 | -1.107,0 | -1.175,4 | -721,9 | -54,5 | -252,0 | -390,1 | -637,7 |
| A. Activos | 109,2 | 132,0 | 117,3 | 167,0 | 300,8 | 505,0 | 842,2 | 827,6 | 699,4 | 611,9 | 341,4 | 424,3 | 297,6 |
| B. Pasivos de corto plazo | 271,6 | 263,6 | 371,4 | 540,6 | 699,4 | 1.337,7 | 1.949,2 | 2.003,0 | 1.421,3 | 666,4 | 593,4 | 814,4 | 935,3 |
| II. Otros activos internacionales de mediano plazo | - | - | - | - | 18,2 | 48,9 | 67,3 | 131,9 | 115,3 | 144,6 | 70,4 | 55,3 | 48,4 |
| III. Pasivos de mediano plazo (1) | 52,1 | 32,9 | 39,4 | 395,6 | 1.017,7 | 2.479,9 | 4.971,3 | 5.276,3 | 4.890,4 | 6.066,4 | 5.976,7 | 5.406,2 | 4.179,4 |

Activos y pasivos internacionales del Banco Central de Chile y del sistema bancario (continuación)

(Millones de dólares)

| Especificación | 1988 | 1989 | 1990 | 1991 | 1992 | 1993 | 1994 | 1995 | 1996 | 1997 | 1998 | 1999 | 2000 |
|--|---------|----------|----------|---------|----------|----------|----------|----------|----------|----------|----------|----------|----------|
| Banco Central | | | | | | | | | | | | | |
| I. Total reservas (A-B) | 2.549,9 | 2.948,1 | 5.357,5 | 6.640,5 | 9.009,2 | 9.758,6 | 13.466,5 | 14.805,0 | 15.474,0 | 17.840,9 | 15.991,8 | 14.710,2 | 14.741,4 |
| A. Activos | 3.871,8 | 4.215,8 | 6.508,1 | 7.595,4 | 9.731,0 | 10.237,4 | 13.756,9 | 14.805,0 | 15.474,0 | 17.840,9 | 15.991,8 | 14.710,2 | 14.741,4 |
| B. Uso de crédito del F.M.I. | 1.321,9 | 1.267,7 | 1.150,6 | 954,9 | 721,8 | 478,8 | 290,4 | - | - | - | - | - | - |
| II. Otros activos internacionales de mediano plazo | 20,5 | 50,7 | 23,4 | 22,9 | - | - | 455,0 | - | - | - | - | - | - |
| III. Otros pasivos del Banco Central | 3.921,8 | 2.600,5 | 2.178,5 | 2.104,2 | 1.995,8 | 1.916,8 | 1.938,8 | 1.491,6 | 3,4 | 3,1 | 2,7 | 2,4 | 2,1 |
| De corto plazo | - | 5,2 | 10,1 | 1,2 | 0,6 | - | - | - | - | - | - | - | - |
| De mediano plazo | 3.921,8 | 2.595,3 | 2.168,4 | 2.103,0 | 1.995,2 | 1.916,8 | 1.938,8 | 1.491,6 | 3,4 | 3,1 | 2,7 | 2,4 | 2,1 |
| Sistema bancario | | | | | | | | | | | | | |
| I. Activos y pasivos del sistema bancario neto (A-B) | -894,1 | -1.267,8 | -1.240,4 | -996,0 | -2.535,7 | -2.540,0 | -2.829,0 | -2.364,2 | -1.813,6 | 397,8 | 902,3 | 3.899,4 | 2.932,0 |
| A. Activos | 346,3 | 332,0 | 479,5 | 511,4 | 532,7 | 514,5 | 535,1 | 474,1 | 586,5 | 1.153,1 | 1.782,5 | 4.171,9 | 3.372,2 |
| B. Pasivos de corto plazo | 1.240,4 | 1.599,8 | 1.719,9 | 1.507,4 | 3.068,4 | 3.054,5 | 3.364,1 | 2.838,3 | 2.400,1 | 755,3 | 880,2 | 272,5 | 440,2 |
| II. Otros activos internacionales de mediano plazo | 48,9 | 46,3 | 30,2 | 15,2 | 11,1 | 9,1 | 11,9 | 15,7 | 18,7 | 104,1 | 443,9 | 1.102,8 | 1.171,8 |
| III. Pasivos de mediano plazo | 2.941,5 | 1.729,5 | 1.242,8 | 846,8 | 827,5 | 738,7 | 894,2 | 1.123,7 | 1.234,0 | 1.361,4 | 1.312,6 | 1.176,2 | 726,2 |

Notas:

Reservas internacionales

Se ha definido como reservas internacionales sólo aquellas que están en poder del Banco Central. Con el objeto de adaptar la presentación de las reservas a las recomendaciones contenidas en la IV versión del manual de balanza de pagos del F.M.I., se realizaron las siguientes modificaciones:

- Se excluyen los pasivos de corto plazo.
- Excepcionalmente se incluyen los pasivos con el FMI.
- El oro se valoriza tomando como base los precios del mercado.

Activos y pasivos internacionales del sistema bancario.

- El oro se valoriza tomando como base los precios del mercado.
- A contar de 1977 se incluyen los pasivos con ALALC.
- A contar de 1978 se incluyen cifras de los bancos de fomento.

(1) A partir de enero de 1983 no se incluyen los pasivos a largo plazo de los bancos declarados en liquidación.

Las cifras del sistema bancario son provisionales.

Activos y pasivos internacionales del Banco Central de Chile y del sistema financiero

(Millones de dólares)

| Especificación | 1996 | 1997 | 1998 | 1999 | 2000 | 2001 | | | | | |
|--|----------|----------|----------|----------|----------|----------|----------|----------|----------|----------|----------|
| | | | | | | Mar. | Abr. | May. | Jun. | Jul. | Ago. |
| Banco Central de Chile | | | | | | | | | | | |
| Activos | | | | | | | | | | | |
| Activos internacionales | 15.474,0 | 17.840,9 | 15.991,8 | 14.710,2 | 14.741,4 | 14.545,1 | 14.329,1 | 14.421,9 | 14.295,3 | 14.473,4 | 14.680,7 |
| Otros activos internacionales | 0,0 | 0,0 | 0,0 | 0,0 | 0,0 | 0,0 | 0,0 | 0,0 | 0,0 | 0,0 | 0,0 |
| Pasivos | | | | | | | | | | | |
| Pasivos con el FMI | 0,0 | 0,0 | 0,0 | 0,0 | 0,0 | 0,0 | 0,0 | 0,0 | 0,0 | 0,0 | 0,0 |
| Pasivos de corto plazo | 0,0 | 0,0 | 0,0 | 0,0 | 0,0 | 0,0 | 0,0 | 0,0 | 0,0 | 0,0 | 0,0 |
| Pasivos de mediano plazo | 3,4 | 3,1 | 2,7 | 2,4 | 2,1 | 1,9 | 1,9 | 1,9 | 1,9 | 1,8 | 1,8 |
| Convenio reestructuración deuda externa 1983-1984 | 0,0 | 0,0 | 0,0 | 0,0 | 0,0 | 0,0 | 0,0 | 0,0 | 0,0 | 0,0 | 0,0 |
| Convenio reestructuración deuda externa 1985-1987 | 0,0 | 0,0 | 0,0 | 0,0 | 0,0 | 0,0 | 0,0 | 0,0 | 0,0 | 0,0 | 0,0 |
| Convenio reestructuración deuda externa 1988-1991 | 0,0 | 0,0 | 0,0 | 0,0 | 0,0 | 0,0 | 0,0 | 0,0 | 0,0 | 0,0 | 0,0 |
| Otros créditos | 3,4 | 3,1 | 2,7 | 2,4 | 2,1 | 1,9 | 1,9 | 1,9 | 1,9 | 1,8 | 1,8 |
| Depósitos recibidos del sector privado corporativo (1) | 0,0 | 0,0 | 0,0 | 0,0 | 0,0 | 0,0 | 0,0 | 0,0 | 0,0 | 0,0 | 0,0 |
| Otros pasivos | 0,0 | 0,0 | 0,0 | 0,0 | 0,0 | 0,0 | 0,0 | 0,0 | 0,0 | 0,0 | 0,0 |
| Sistema financiero (2) | | | | | | | | | | | |
| Activos | | | | | | | | | | | |
| Activos internacionales | 586,5 | 1.153,1 | 1.782,5 | 4.171,9 | 3.371,6 | 2.994,6 | 2.561,3 | 2.278,2 | 2.562,6 | 2.414,1 | 1.771,5 |
| Otros activos internacionales de mediano y largo plazo | 18,7 | 104,1 | 443,9 | 1.102,8 | 1.171,8 | 1.232,8 | 1.253,3 | 1.037,5 | 1.111,3 | 1.023,5 | 1.036,0 |
| Pasivos | | | | | | | | | | | |
| Pasivos de corto plazo | 2.400,1 | 755,3 | 880,2 | 272,5 | 440,2 | 441,4 | 504,0 | 509,6 | 862,5 | 876,1 | 1.003,0 |
| Pasivos de mediano y largo plazo | 1.234,0 | 1.361,4 | 1.312,6 | 1.176,2 | 726,2 | 648,7 | 649,2 | 681,5 | 575,8 | 662,1 | 567,0 |

(1) Depósitos efectuados por deudores que no renegocian directamente y cuyos compromisos son asumidos y reestructurados por el Banco Central de Chile, los cuales una vez firmados los convenios definitivos de renegociación se consideran dentro del ítem "Convenios de reestructuración deuda externa".

(2) Las cifras correspondientes al sistema financiero son provisionales desde abril de 2001.

Reservas internacionales del Banco Central de Chile (1)

(Millones de dólares)

| Especificación | 1996 | 1997 | 1998 | 1999 | 2000 | 2001 | | | | | |
|-----------------------------------|----------|----------|----------|----------|----------|----------|----------|----------|----------|----------|----------|
| | | | | | | Mar. | Abr. | May. | Jun. | Jul. | Ago. |
| 1. Oro | 637,4 | 533,0 | 321,9 | 316,9 | 17,9 | 17,6 | 17,5 | 17,3 | 17,6 | 17,7 | 17,9 |
| (Miles de onzas troy) | 1.859,4 | 1.858,3 | 1.222,2 | 1.219,9 | 73,6 | 73,6 | 73,6 | 73,6 | 73,6 | 73,6 | 73,6 |
| 2. DEG | 1,9 | 1,3 | 8,2 | 18,5 | 24,6 | 25,4 | 25,5 | 26,6 | 26,4 | 26,7 | 29,7 |
| 3. Posición de reservas en el FMI | 50,3 | 313,4 | 601,6 | 402,5 | 318,3 | 318,1 | 318,7 | 315,1 | 308,6 | 308,0 | 328,7 |
| 4. Activos en divisas | 14.780,9 | 16.991,4 | 15.049,4 | 13.977,3 | 14.380,5 | 14.186,3 | 13.957,6 | 14.060,6 | 13.934,4 | 14.113,6 | 14.306,1 |
| 5. Otros activos | 3,5 | 1,8 | 10,7 | -5,0 | 0,1 | -2,3 | 9,8 | 2,3 | 8,3 | 7,4 | -1,7 |
| 6. Uso de crédito del FMI | 0,0 | 0,0 | 0,0 | 0,0 | 0,0 | 0,0 | 0,0 | 0,0 | 0,0 | 0,0 | 0,0 |
| 7. Créditos de corto plazo | 0,0 | 0,0 | 0,0 | 0,0 | 0,0 | 0,0 | 0,0 | 0,0 | 0,0 | 0,0 | 0,0 |
| I. Activos Internacionales (2) | 15.474,0 | 17.840,9 | 15.991,8 | 14.710,2 | 14.741,4 | 14.545,1 | 14.329,1 | 14.421,9 | 14.295,3 | 14.473,4 | 14.680,7 |
| II. Reservas brutas (3) | 15.474,0 | 17.840,9 | 15.991,8 | 14.710,2 | 14.741,4 | 14.545,1 | 14.329,1 | 14.421,9 | 14.295,3 | 14.473,4 | 14.680,7 |
| III. Reservas netas (4) | 15.474,0 | 17.840,9 | 15.991,8 | 14.710,2 | 14.741,4 | 14.545,1 | 14.329,1 | 14.421,9 | 14.295,3 | 14.473,4 | 14.680,7 |
| Memorando: CPR (5) | - | - | 352,0 | 0,0 | 0,0 | 0,0 | 0,0 | 0,0 | 0,0 | 0,0 | 0,0 |

(1) Esta información se entrega al Ministro de Hacienda dentro de los 5 días hábiles previos a su publicación.

(2) Corresponde a (1 + 2 + 3 + 4 + 5).

(3) Corresponde a (1 - 6).

(4) Corresponde a (II - 7).

(5) Reservas con pacto de retroventa. Capítulo IV.E.1 del Compendio de Normas Financieras (CNF).

Resumen de embarques de exportación (*)
 (Millones de dólares fob)

| Fecha | Agricultura, fruticultura, ganadería, silvicultura y pesca extractiva | % de participación | Minería | % de participación | Industria | % de participación | Otros | % de participación | Total | Acumulado |
|---------------------------------------|--|-----------------------|---------|-----------------------|-----------|-----------------------|-------|-----------------------|----------|-----------|
| 1996 | 1.679,6 | 10,8 | 7.185,5 | 46,2 | 6.571,2 | 42,3 | 109,8 | 0,7 | 15.546,1 | - |
| 1997 | 1.630,7 | 9,8 | 7.882,3 | 47,3 | 7.048,1 | 42,3 | 93,0 | 0,6 | 16.654,1 | - |
| 1998 | 1.706,5 | 11,3 | 6.409,3 | 42,5 | 6.881,8 | 45,6 | 78,9 | 0,5 | 15.076,5 | - |
| 1999 (*) | 1.719,1 | 10,6 | 7.091,3 | 43,6 | 7.348,3 | 45,2 | 97,0 | 0,6 | 16.255,7 | - |
| 2000 (*) | 1.658,0 | 9,0 | 8.387,3 | 45,4 | 8.296,4 | 44,9 | 119,2 | 0,6 | 18.461,0 | - |
| 2000 (*) Ene. | 221,9 | 14,1 | 670,7 | 42,6 | 673,0 | 42,7 | 10,1 | 0,6 | 1.575,7 | 1.575,7 |
| Feb. | 233,4 | 15,7 | 621,7 | 41,9 | 622,0 | 41,9 | 6,7 | 0,5 | 1.483,7 | 3.059,5 |
| Mar. | 347,2 | 18,6 | 802,1 | 42,9 | 713,5 | 38,2 | 7,0 | 0,4 | 1.869,8 | 4.929,2 |
| Abr. | 231,1 | 17,5 | 516,2 | 39,0 | 572,3 | 43,2 | 4,4 | 0,3 | 1.324,0 | 6.253,3 |
| May. | 154,5 | 8,5 | 818,4 | 45,2 | 828,7 | 45,7 | 10,1 | 0,6 | 1.811,6 | 8.064,9 |
| Jun. | 72,9 | 5,6 | 633,2 | 48,3 | 598,6 | 45,7 | 5,6 | 0,4 | 1.310,3 | 9.375,2 |
| Jul. | 63,9 | 4,0 | 765,0 | 48,3 | 748,2 | 47,2 | 7,0 | 0,4 | 1.584,1 | 10.959,2 |
| Ago. | 64,2 | 3,9 | 799,4 | 48,0 | 789,5 | 47,4 | 13,0 | 0,8 | 1.666,1 | 12.625,3 |
| Sep. | 50,5 | 4,0 | 617,3 | 48,3 | 603,8 | 47,2 | 6,6 | 0,5 | 1.278,2 | 13.903,5 |
| Oct. | 53,9 | 3,2 | 799,5 | 47,8 | 808,8 | 48,4 | 8,9 | 0,5 | 1.671,1 | 15.574,6 |
| Nov. | 50,4 | 3,6 | 651,5 | 46,1 | 690,5 | 48,9 | 20,2 | 1,4 | 1.412,6 | 16.987,2 |
| Dic. | 114,2 | 7,7 | 692,3 | 47,0 | 647,5 | 43,9 | 19,8 | 1,3 | 1.473,8 | 18.461,0 |
| 2001 (*) Ene. | 172,7 | 9,8 | 786,7 | 44,5 | 794,9 | 44,9 | 14,9 | 0,8 | 1.769,2 | 1.769,2 |
| Feb. | 163,8 | 11,5 | 644,0 | 45,2 | 607,2 | 42,6 | 8,7 | 0,6 | 1.423,7 | 3.192,8 |
| Mar. | 266,0 | 15,9 | 652,4 | 39,0 | 741,9 | 44,4 | 10,7 | 0,6 | 1.671,0 | 4.863,8 |
| Abr. | 221,2 | 13,1 | 709,5 | 42,0 | 752,2 | 44,5 | 7,3 | 0,4 | 1.690,2 | 6.554,0 |
| May. | 134,9 | 8,6 | 698,2 | 44,5 | 728,5 | 46,4 | 8,3 | 0,5 | 1.570,0 | 8.124,0 |
| Jun. | | | | | | | | | | |
| Jul. | | | | | | | | | | |
| Ago. | | | | | | | | | | |
| Sep. | | | | | | | | | | |
| Oct. | | | | | | | | | | |
| Nov. | | | | | | | | | | |
| Dic. | | | | | | | | | | |
| Ene-may 2000 | 1.188,0 | 14,7 | 3.429,0 | 42,5 | 3.409,6 | 42,3 | 38,3 | 0,5 | 8.064,9 | 8.064,9 |
| Ene-may 2001 | 958,7 | 11,8 | 3.490,9 | 43,0 | 3.624,7 | 44,6 | 49,8 | 0,6 | 8.124,0 | 8.124,0 |
| % Variación Ene-may 2001 / 2000 | -19,3 | - | 1,8 | - | 6,3 | - | 30,2 | - | - | 0,7 |

(*) Cifras sujetas a modificación debido a los Informes de Variación de Valor (IVV).

Embarques de exportación clasificados de acuerdo con la CIU

(Millones de dólares fob)

| Especificación | 1996 | 1997 | 1998 | 1999 | 2000 | Ene - may | | % Variación 2001/2000 |
|---|----------|----------|----------|----------|----------|-----------|---------|--------------------------|
| | | | | | | 2000 | 2001 | |
| 100 Agricultura, fruticultura, ganadería, silvicultura y pesca extractiva | 1.679,6 | 1.630,7 | 1.706,5 | 1.719,1 | 1.658,0 | 1.188,0 | 958,7 | -19,3 |
| 110 Agricultura, fruticultura y ganadería | 1.539,1 | 1.484,7 | 1.644,7 | 1.631,1 | 1.579,9 | 1.146,7 | 927,1 | -19,2 |
| Agricultura | 160,9 | 173,5 | 219,3 | 212,4 | 223,3 | 151,7 | 136,4 | -10,1 |
| Fruticultura | 1.352,9 | 1.284,4 | 1.390,0 | 1.392,8 | 1.334,8 | 984,4 | 776,5 | -21,1 |
| Ganadería | 25,3 | 26,8 | 35,4 | 25,9 | 21,9 | 10,7 | 14,1 | 32,3 |
| 120 Silvicultura | 111,1 | 116,0 | 32,1 | 57,7 | 51,7 | 26,6 | 17,7 | -33,5 |
| 130 Pesca extractiva | 29,4 | 30,0 | 29,7 | 30,3 | 26,4 | 14,7 | 13,9 | -5,7 |
| 200 Minería | 7.185,5 | 7.882,3 | 6.409,3 | 7.091,3 | 8.387,3 | 3.429,0 | 3.490,9 | 1,8 |
| Cobre | 5.930,6 | 6.622,8 | 5.278,3 | 6.178,4 | 7.453,6 | 3.037,4 | 3.126,3 | 2,9 |
| Resto | 1.254,9 | 1.259,5 | 1.131,0 | 912,9 | 933,6 | 391,6 | 364,5 | -6,9 |
| 300 Industria | 6.571,2 | 7.048,1 | 6.881,8 | 7.348,3 | 8.296,4 | 3.409,6 | 3.624,5 | 6,3 |
| 310 Industria alimentaria, bebidas, licores y tabaco | 3.084,1 | 3.148,4 | 3.118,4 | 3.187,0 | 3.224,4 | 1.369,2 | 1.426,0 | 4,2 |
| Alimentos y alimentos forrajeros | 2.742,4 | 2.678,0 | 2.533,1 | 2.598,0 | 2.600,7 | 1.129,0 | 1.176,6 | 4,2 |
| Bebidas, líquidos, alcoholes y tabaco | 341,7 | 470,4 | 585,3 | 589,1 | 623,7 | 240,1 | 249,3 | 3,8 |
| 320 Industria textil, prendas de vestir y cuero | 198,9 | 226,2 | 185,6 | 163,6 | 180,9 | 68,1 | 72,0 | 5,8 |
| Textiles y confecciones de prendas de vestir | 172,0 | 193,2 | 158,1 | 135,5 | 147,5 | 55,7 | 59,1 | 6,2 |
| Curtiembre, talabartería, cuero y pieles, calzado | 26,9 | 33,0 | 27,5 | 28,1 | 33,4 | 12,4 | 12,9 | 4,0 |
| 330 Forestales y muebles de madera | 729,3 | 837,5 | 732,7 | 918,6 | 935,9 | 405,5 | 405,3 | -0,1 |
| 340 Celulosa, papel, cartón, editoriales e imprenta | 1.004,9 | 971,2 | 949,7 | 1.120,8 | 1.442,9 | 639,5 | 541,2 | -15,4 |
| 350 Productos químicos básicos y preparados, petróleo y derivados, caucho y plástico | 768,2 | 1.013,4 | 939,3 | 982,4 | 1.507,5 | 517,5 | 752,8 | 45,5 |
| 360 Productos de barro, loza y porcelana, vidrio y productos minerales no metálicos | 33,0 | 42,0 | 49,0 | 54,5 | 49,4 | 19,9 | 22,9 | 14,6 |
| 370 Industria básica del hierro y del acero, industria básica de metales no ferrosos | 198,2 | 199,9 | 222,1 | 236,0 | 279,3 | 108,2 | 112,5 | 4,0 |
| 380 Productos metálicos, maquinaria, equipos, material eléctrico, instrumentos de medida y material de transporte | 524,2 | 586,9 | 657,6 | 662,2 | 660,7 | 275,1 | 283,9 | 3,2 |
| Productos metálicos, maquinaria, equipos, material eléctrico e instrumentos de medida | 346,9 | 385,5 | 383,7 | 408,2 | 378,7 | 155,9 | 185,3 | 18,9 |
| Material de transporte | 177,3 | 201,4 | 273,9 | 254,0 | 282,0 | 119,2 | 98,6 | -17,3 |
| 390 Industria manufacturera no expresada | 30,4 | 22,6 | 27,4 | 23,1 | 15,5 | 6,6 | 8,2 | 24,3 |
| 900 Otros | 109,8 | 93,0 | 78,9 | 97,0 | 119,2 | 38,3 | 49,8 | 30,2 |
| Total | 15.546,1 | 16.654,1 | 15.076,5 | 16.255,7 | 18.461,0 | 8.064,9 | 8.124,0 | 0,7 |

Embarques de exportación clasificados por país
 (Millones de dólares fob)

| País | 1999 | 2000 | Ene - may | | % variación 2001/2000 |
|--|-----------|-----------|-----------|---------|--------------------------|
| | | | 2000 | 2001 | |
| América | 6.775,0 | 7.464,2 | 3.156,5 | 3.339,6 | 5,8 |
| América Latina | 3.439,0 | 3.978,7 | 1.529,5 | 1.699,7 | 11,1 |
| Asociación Latinoamericana de Integración, ALADI | 3.228,0 | 3.752,2 | 1.448,0 | 1.606,3 | 10,9 |
| Argentina | (726,7) | (637,7) | (251,5) | (272,3) | 8,3 |
| Bolivia | (192,3) | (165,8) | (73,0) | (57,8) | -20,9 |
| Brasil | (699,7) | (957,0) | (388,0) | (392,5) | 1,1 |
| Colombia | (205,7) | (236,7) | (100,3) | (103,6) | 3,3 |
| Ecuador | (109,6) | (158,8) | (46,5) | (86,2) | 85,3 |
| México | (634,2) | (818,9) | (302,6) | (337,1) | 11,4 |
| Paraguay | (47,7) | (47,3) | (19,2) | (20,9) | 9,3 |
| Perú | (358,8) | (439,5) | (149,3) | (188,2) | 26,0 |
| Uruguay | (57,3) | (61,7) | (22,8) | (27,2) | 19,4 |
| Venezuela | (196,0) | (228,9) | (94,5) | (120,5) | 27,4 |
| Costa Rica | 46,9 | 49,6 | 17,7 | 21,5 | 21,8 |
| Cuba | 33,0 | 36,5 | 14,2 | 9,2 | -35,1 |
| Guatemala | 23,5 | 25,5 | 7,7 | 20,3 | 165,2 |
| Panamá | 26,9 | 35,7 | 10,6 | 8,6 | -19,1 |
| República Dominicana | 31,6 | 28,2 | 12,6 | 12,8 | 1,3 |
| Resto de América Latina | 49,2 | 51,0 | 18,8 | 21,0 | 11,7 |
| América del Norte | 3.329,8 | 3.465,8 | 1.622,2 | 1.635,6 | 0,8 |
| Canadá | 196,6 | 246,9 | 70,5 | 123,9 | 75,8 |
| Estados Unidos | 3.133,1 | 3.218,9 | 1.551,7 | 1.511,7 | -2,6 |
| Resto de América | 6,3 | 19,7 | 4,8 | 4,2 | -13,1 |
| Europa | 4.465,4 | 4.891,3 | 2.248,4 | 2.412,6 | 7,3 |
| Unión Europea, UE | 4.231,9 | 4.543,9 | 2.080,7 | 2.253,5 | 8,3 |
| Alemania | (579,1) | (456,1) | (196,4) | (259,4) | 32,1 |
| Austria | (8,7) | (11,3) | (3,8) | (4,8) | 25,0 |
| Bélgica | (303,3) | (372,7) | (175,1) | (115,8) | -33,9 |
| Dinamarca | (45,9) | (49,0) | (20,4) | (23,7) | 16,1 |
| España | (335,5) | (389,1) | (184,1) | (152,7) | -17,1 |
| Finlandia | (52,4) | (61,2) | (24,6) | (14,5) | -40,9 |
| Francia | (507,2) | (634,3) | (279,4) | (310,6) | 11,2 |
| Grecia | (26,1) | (47,8) | (28,0) | (16,2) | -42,0 |
| Holanda | (519,9) | (457,9) | (227,2) | (317,4) | 39,7 |
| Irlanda | (15,7) | (20,6) | (6,4) | (8,1) | 27,4 |
| Italia | (655,4) | (826,0) | (379,8) | (437,3) | 15,1 |
| Luxemburgo | (0,2) | (0,4) | (0,1) | (0,9) | 493,2 |
| Portugal | (19,7) | (20,3) | (11,5) | (9,5) | -16,8 |
| Reino Unido | (1.095,9) | (1.074,6) | (490,3) | (538,9) | 9,9 |
| Suecia | (67,1) | (122,6) | (53,5) | (43,6) | -18,5 |
| Bulgaria | 13,4 | 68,4 | 22,6 | 12,0 | -46,7 |
| Islandia | 0,8 | 22,2 | 21,8 | 13,2 | -39,5 |
| Letonia | 3,3 | 6,2 | 2,2 | 3,5 | 56,6 |
| Noruega | 62,7 | 31,0 | 15,1 | 11,6 | -22,8 |
| Polonia | 3,3 | 6,6 | 3,9 | 3,4 | -13,2 |
| Rusia | 3,4 | 13,6 | 5,4 | 8,2 | 53,8 |
| Suiza | 92,7 | 113,4 | 44,4 | 67,8 | 52,8 |
| Turquía | 46,1 | 76,1 | 46,5 | 36,0 | -22,5 |
| Resto de Europa | 7,9 | 10,0 | 5,8 | 3,2 | -44,5 |
| Asia | 4.726,3 | 5.667,5 | 2.482,1 | 2.156,3 | -13,1 |
| Arabia Saudita | 60,7 | 151,6 | 63,0 | 31,0 | -50,8 |
| Corea del Sur | 702,3 | 801,7 | 321,8 | 248,8 | -22,7 |
| China | 567,1 | 967,5 | 417,5 | 409,6 | -1,9 |
| Emiratos Árabes Unidos (*) | 28,4 | 37,2 | 20,7 | 19,0 | -8,0 |
| Filipinas | 55,2 | 68,7 | 14,3 | 34,9 | 144,6 |
| India | 103,2 | 124,6 | 59,6 | 45,5 | -23,6 |
| Indonesia | 96,1 | 103,9 | 36,0 | 14,8 | -59,0 |
| Irán | 21,7 | 60,1 | 23,1 | 28,6 | 24,1 |
| Israel | 10,3 | 8,9 | 3,7 | 2,6 | -30,6 |
| Japón | 2.358,9 | 2.552,1 | 1.188,7 | 1.099,5 | -7,5 |
| Malasia | 67,1 | 58,4 | 26,6 | 15,1 | -43,1 |
| Singapur | 39,8 | 32,5 | 14,7 | 9,3 | -37,2 |
| Siria | 0,7 | 6,0 | 3,1 | 1,1 | -63,6 |
| Sri Lanka | 15,1 | 16,6 | 7,7 | 4,6 | -39,5 |
| Tailandia | 47,7 | 38,1 | 18,0 | 17,1 | -5,1 |
| Taiwán | 521,1 | 611,7 | 248,6 | 166,3 | -33,1 |
| Vietnam | 7,3 | 6,5 | 4,7 | 0,8 | -83,1 |
| Resto de Asia | 23,6 | 21,5 | 10,4 | 7,7 | -25,9 |
| África | 53,1 | 81,4 | 30,5 | 40,0 | 30,9 |
| Egipto | 8,2 | 11,7 | 6,0 | 3,3 | -45,7 |
| Liberia | 0,4 | 4,2 | 3,4 | 0,9 | -73,3 |
| Marruecos | 7,6 | 6,6 | 2,4 | 3,3 | 37,4 |
| Mauricio | 1,1 | 0,7 | 0,3 | 0,2 | -17,9 |
| Namibia | 0,0 | 12,4 | 2,1 | 7,2 | 248,4 |
| Nigeria | 0,2 | 2,2 | 0,1 | 2,3 | 1.992,0 |
| Sudáfrica | 30,9 | 34,7 | 10,1 | 15,3 | 51,1 |
| Túnez | 0,7 | 0,9 | 0,2 | 0,1 | -69,9 |
| Zimbabue | 0,7 | 0,9 | 0,9 | 1,0 | 21,7 |
| Resto de África | 3,3 | 7,1 | 5,1 | 6,3 | 25,4 |
| Oceania | 57,0 | 64,4 | 24,2 | 20,0 | -17,3 |
| Australia | 39,5 | 47,2 | 17,1 | 13,1 | -23,6 |
| Nueva Zelanda | 9,7 | 9,9 | 4,2 | 4,5 | 6,8 |
| Polinesia Francesa | 3,3 | 2,5 | 1,0 | 0,9 | -14,2 |
| Samoa Occidental | 2,0 | 2,3 | 0,8 | 0,5 | -31,3 |
| Resto de Oceanía | 2,5 | 2,4 | 1,2 | 1,1 | -5,6 |
| Otros no asignados a zonas económicas | 178,9 | 292,1 | 123,1 | 155,5 | 26,3 |
| Total | 16.255,7 | 18.461,0 | 8.064,9 | 8.124,0 | 0,7 |

(*) Comprende principalmente Dubai y Abu Dhabi.

Principales países de destino de los embarques de exportación de Chile (*)
(Millones de dólares fob)

| Pais | 1995 | 1996 | 1997 | 1998 | 1999 | 2000 | Ene - may 2001 | Porcentaje de participación |
|----------------|----------|----------|----------|----------|----------|----------|----------------|-----------------------------|
| Estados Unidos | 2.330,3 | 2.592,4 | 2.698,9 | 2.625,1 | 3.133,1 | 3.218,9 | 1.511,7 | 18,6 |
| Japón | 2.806,8 | 2.502,8 | 2.574,2 | 2.066,4 | 2.358,9 | 2.552,1 | 1.099,5 | 13,5 |
| Reino Unido | 1.029,4 | 925,5 | 1.041,5 | 1.173,7 | 1.095,9 | 1.074,6 | 538,9 | 6,6 |
| China | 365,5 | 472,6 | 579,2 | 586,3 | 567,1 | 967,5 | 409,6 | 5,0 |
| Brasil | 1.048,1 | 921,8 | 937,7 | 810,8 | 699,7 | 957,0 | 392,5 | 4,8 |
| Italia | 593,9 | 486,0 | 491,8 | 672,9 | 655,4 | 826,0 | 437,3 | 5,4 |
| México | 129,2 | 147,9 | 355,0 | 504,8 | 634,2 | 818,9 | 337,1 | 4,1 |
| Corea del Sur | 873,2 | 869,7 | 966,1 | 405,5 | 702,3 | 801,7 | 248,8 | 3,1 |
| Argentina | 585,0 | 701,8 | 779,8 | 734,0 | 726,7 | 637,7 | 272,3 | 3,4 |
| Francia | 498,9 | 406,3 | 443,9 | 446,3 | 507,2 | 634,3 | 310,6 | 3,8 |
| Taiwán | 688,6 | 640,0 | 759,7 | 541,5 | 521,1 | 611,7 | 166,3 | 2,0 |
| Alemania | 803,7 | 750,5 | 713,8 | 562,6 | 579,1 | 456,1 | 259,4 | 3,2 |
| Holanda | 424,3 | 385,9 | 412,8 | 426,4 | 519,9 | 457,9 | 317,4 | 3,9 |
| Perú | 428,9 | 326,6 | 335,2 | 359,8 | 358,8 | 439,5 | 188,2 | 2,3 |
| España | 310,0 | 284,1 | 329,3 | 292,8 | 335,5 | 389,1 | 152,7 | 1,9 |
| Bélgica | 356,9 | 268,0 | 272,4 | 340,7 | 303,3 | 372,7 | 115,8 | 1,4 |
| Canadá | 94,4 | 138,0 | 128,2 | 146,9 | 196,6 | 246,9 | 123,9 | 1,5 |
| Colombia | 189,1 | 195,1 | 227,7 | 210,7 | 205,7 | 236,7 | 103,6 | 1,3 |
| Venezuela | 135,3 | 141,4 | 158,3 | 177,9 | 196,0 | 228,9 | 120,5 | 1,5 |
| Bolivia | 196,9 | 207,9 | 230,1 | 250,2 | 192,3 | 165,8 | 57,8 | 0,7 |
| Ecuador | 124,6 | 144,0 | 156,2 | 194,6 | 109,6 | 158,8 | 86,2 | 1,1 |
| Arabia Saudita | 56,2 | 57,4 | 49,0 | 41,9 | 60,7 | 151,6 | 31,0 | 0,4 |
| India | 83,1 | 97,5 | 69,4 | 51,0 | 103,2 | 124,6 | 45,5 | 0,6 |
| Suecia | 85,6 | 71,1 | 99,9 | 108,2 | 67,1 | 122,6 | 43,6 | 0,5 |
| Suiza | 94,7 | 72,8 | 66,7 | 40,9 | 92,7 | 113,4 | 67,8 | 0,8 |
| Indonesia | 157,7 | 145,3 | 154,0 | 52,6 | 96,1 | 103,9 | 14,8 | 0,2 |
| Turquía | 13,3 | 1,6 | 26,5 | 22,5 | 46,1 | 76,1 | 36,0 | 0,4 |
| Filipinas | 57,6 | 97,2 | 71,0 | 39,6 | 55,2 | 68,7 | 34,9 | 0,4 |
| Bulgaria | 31,5 | 20,9 | 4,9 | 6,1 | 13,4 | 68,4 | 12,0 | 0,1 |
| Finlandia | 58,9 | 82,2 | 106,6 | 48,1 | 52,4 | 61,2 | 14,5 | 0,2 |
| Uruguay | 56,3 | 57,7 | 60,8 | 56,7 | 57,3 | 61,7 | 27,2 | 0,3 |
| Irán | 1,2 | 13,7 | 19,9 | 27,3 | 21,7 | 60,1 | 28,6 | 0,4 |
| Malasia | 87,6 | 69,6 | 106,0 | 62,5 | 67,1 | 58,4 | 15,1 | 0,2 |
| Costa Rica | 14,0 | 25,1 | 33,5 | 29,4 | 46,9 | 49,6 | 21,5 | 0,3 |
| Dinamarca | 26,9 | 29,2 | 43,0 | 40,5 | 45,9 | 49,0 | 23,7 | 0,3 |
| Grecia | 51,7 | 38,9 | 57,0 | 71,5 | 26,1 | 47,8 | 16,2 | 0,2 |
| Subtotal | 14.889,3 | 14.388,5 | 15.559,9 | 14.228,7 | 15.450,2 | 17.469,8 | 7.682,7 | 94,6 |
| Otros | 1.138,2 | 1.157,6 | 1.094,2 | 847,8 | 805,5 | 991,2 | 441,3 | 5,4 |
| Total | 16.027,5 | 15.546,1 | 16.654,1 | 15.076,5 | 16.255,7 | 18.461,0 | 8.124,0 | 100,0 |

(*) Ordenados por monto embarcado en el año 2000.

Resumen de importaciones
 (Millones de dolares cif)

| Periodo | Agricultura, fruticultura, ganadería, silvicultura y pesca extractiva | % de participación | Minería | % de participación | Industria | % de participación | Otros | % de participación | Zonas francas | % de participación | Total | Acumulado |
|---------------------------------------|--|-----------------------|---------|-----------------------|-----------|-----------------------|-------|-----------------------|------------------|-----------------------|----------|-----------|
| 1996 | 471,3 | 2,6 | 1.457,7 | 8,2 | 14.868,5 | 83,4 | 478,7 | 2,7 | 547,3 | 3,1 | 17.823,5 | - |
| 1997 | 389,2 | 2,0 | 1.432,1 | 7,3 | 16.276,4 | 82,8 | 588,1 | 3,0 | 976,5 | 5,0 | 19.662,3 | - |
| 1998 | 351,3 | 1,9 | 1.214,1 | 6,5 | 15.507,2 | 82,6 | 491,8 | 2,6 | 1.214,6 | 6,5 | 18.779,0 | - |
| 1999 | 397,8 | 2,6 | 1.527,0 | 10,1 | 12.044,6 | 79,5 | 349,1 | 2,3 | 825,1 | 5,4 | 15.143,6 | - |
| 2000 | 381,0 | 2,1 | 2.420,6 | 13,4 | 13.959,4 | 77,2 | 299,6 | 1,7 | 1.028,9 | 5,7 | 18.089,4 | - |
| 2000 Ene. | 35,9 | 2,6 | 187,0 | 13,5 | 1.073,8 | 77,6 | 22,5 | 1,6 | 64,9 | 4,7 | 1.384,0 | 1.384,0 |
| Feb. | 26,8 | 2,0 | 150,2 | 11,5 | 1.044,5 | 79,7 | 26,05 | 2,0 | 63,7 | 4,9 | 1.311,2 | 2.695,2 |
| Mar. | 24,3 | 1,5 | 209,0 | 13,1 | 1.250,5 | 78,3 | 47,8 | 3,0 | 64,8 | 4,1 | 1.596,4 | 4.291,6 |
| Abr. | 35,6 | 2,4 | 202,2 | 13,7 | 1.113,0 | 75,2 | 35,8 | 2,4 | 94,1 | 6,4 | 1.480,7 | 5.772,3 |
| May. | 30,4 | 1,8 | 270,6 | 16,0 | 1.284,2 | 75,7 | 16,2 | 1,0 | 94,9 | 5,6 | 1.696,3 | 7.468,6 |
| Jun. | 32,7 | 2,3 | 163,4 | 11,3 | 1.110,5 | 77,0 | 43,7 | 3,0 | 92,3 | 6,4 | 1.442,6 | 8.911,2 |
| Jul. | 44,7 | 2,8 | 245,0 | 15,5 | 1.203,8 | 76,2 | 20,4 | 1,3 | 65,2 | 4,1 | 1.579,1 | 10.490,3 |
| Ago. | 29,4 | 1,8 | 225,4 | 14,0 | 1.230,8 | 76,3 | 21,3 | 1,3 | 107,0 | 6,6 | 1.613,9 | 12.104,2 |
| Sep. | 39,6 | 2,6 | 180,4 | 11,9 | 1.174,7 | 77,7 | 24,8 | 1,6 | 92,4 | 6,1 | 1.511,9 | 13.616,1 |
| Oct. | 34,6 | 2,1 | 256,2 | 15,4 | 1.241,4 | 74,5 | 18,6 | 1,1 | 116,6 | 7,0 | 1.667,4 | 15.283,5 |
| Nov. | 26,6 | 1,7 | 202,9 | 13,0 | 1.227,3 | 78,4 | 12,2 | 0,8 | 96,3 | 6,2 | 1.565,3 | 16.848,8 |
| Dic. | 20,4 | 1,6 | 128,2 | 10,3 | 1.005,4 | 81,0 | 9,8 | 0,8 | 76,7 | 6,2 | 1.240,5 | 18.089,3 |
| 2001 Ene. | 31,3 | 1,9 | 244,4 | 14,9 | 1.249,6 | 76,0 | 29,0 | 1,8 | 89,3 | 5,4 | 1.643,6 | 1.643,6 |
| Feb. | 23,1 | 1,7 | 196,1 | 14,2 | 1.081,8 | 78,6 | 21,7 | 1,6 | 53,8 | 3,9 | 1.376,5 | 3.020,1 |
| Mar. | 26,7 | 1,6 | 179,3 | 11,1 | 1.275,7 | 78,8 | 42,7 | 2,6 | 94,9 | 5,9 | 1.619,3 | 4.639,4 |
| Abr. | 22,2 | 1,6 | 222,7 | 16,0 | 1.071,0 | 76,9 | 9,0 | 0,6 | 67,9 | 4,9 | 1.392,8 | 6.032,2 |
| May. | 23,6 | 1,6 | 213,7 | 14,4 | 1.152,5 | 77,8 | 17,4 | 1,2 | 74,0 | 5,0 | 1.481,1 | 7.513,3 |
| Jun. | | | | | | | | | | | | |
| Jul. | | | | | | | | | | | | |
| Ago. | | | | | | | | | | | | |
| Sep. | | | | | | | | | | | | |
| Oct. | | | | | | | | | | | | |
| Nov. | | | | | | | | | | | | |
| Dic. | | | | | | | | | | | | |
| Ene-may 2000 | 153,0 | 2,0 | 1.019,1 | 13,6 | 5.766,0 | 77,2 | 148,3 | 2,0 | 382,4 | 5,1 | 7.468,7 | 7.468,7 |
| Ene-may 2001 | 126,9 | 1,7 | 1.056,1 | 14,1 | 5.830,6 | 77,6 | 119,8 | 1,6 | 379,9 | 5,1 | 7.513,3 | 7.513,3 |
| % Variación Ene-may 2001 / 2000 | -17,0 | - | 3,6 | - | 1,1 | - | -19,2 | - | -0,7 | - | - | 0,6 |

Importaciones clasificadas de acuerdo con la CIIU

(Millones de dólares cif)

| Especificación | 1996 | 1997 | 1998 | 1999 | 2000 | Ene - may | | % variación 2001 / 2000 |
|--|----------|----------|----------|----------|----------|-----------|---------|----------------------------|
| | | | | | | 2000 | 2001 | |
| 100 Agricultura, fruticultura, ganadería, silvicultura y pesca | 471,3 | 389,2 | 351,3 | 397,8 | 381,0 | 153,0 | 126,9 | -17,1 |
| 110 Agricultura, fruticultura y ganadería | 439,7 | 343,8 | 330,6 | 383,9 | 368,2 | 144,3 | 122,6 | -15,1 |
| Agricultura | 392,5 | 294,0 | 280,0 | 333,4 | 315,9 | 124,2 | 104,4 | -15,9 |
| Fruticultura | 41,7 | 43,1 | 44,9 | 44,8 | 46,4 | 18,1 | 15,7 | -13,4 |
| Ganadería | 5,5 | 6,7 | 5,7 | 5,7 | 5,9 | 2,1 | 2,5 | 18,5 |
| 120 Silvicultura | 2,3 | 2,1 | 3,2 | 2,7 | 2,7 | 1,1 | 1,1 | -1,5 |
| 130 Pesca extractiva | 29,3 | 43,3 | 17,5 | 11,2 | 10,1 | 7,6 | 3,2 | -58,0 |
| 200 Minería | 1.457,7 | 1.432,1 | 1.214,1 | 1.527,0 | 2.420,6 | 1.019,1 | 1.056,1 | 3,6 |
| Carbón, petróleo y gas natural | 1.366,6 | 1.331,3 | 1.126,4 | 1.475,4 | 2.365,9 | 995,6 | 1.029,8 | 3,4 |
| Resto de minería metálica y minería no metálica | 91,1 | 100,8 | 87,7 | 51,6 | 54,7 | 23,5 | 26,3 | 12,0 |
| 300 Industria | 14.868,5 | 16.276,4 | 15.507,2 | 12.044,6 | 13.959,4 | 5.766,0 | 5.830,6 | 1,1 |
| 310 Industria alimentaria, bebidas, licores y tabaco | 825,7 | 931,3 | 972,5 | 866,8 | 914,5 | 380,2 | 367,8 | -3,3 |
| Alimentos y alimentos forrajeros | 774,5 | 872,7 | 903,8 | 807,6 | 853,8 | 351,7 | 344,2 | -2,1 |
| Bebidas, líquidos, alcoholes y tabaco | 51,2 | 58,6 | 68,7 | 59,2 | 60,7 | 28,6 | 23,5 | -17,6 |
| 320 Industria textil, prendas de vestir y cuero | 1.116,9 | 1.168,4 | 1.133,1 | 951,0 | 1.116,8 | 499,1 | 483,9 | -3,0 |
| Textiles y confecciones de prendas de vestir | 949,4 | 968,3 | 943,6 | 810,2 | 951,9 | 426,3 | 412,6 | -3,2 |
| Curtiembre, talabartería, cuero y pieles, calzado | 167,5 | 200,1 | 189,5 | 140,8 | 164,9 | 72,8 | 71,3 | -2,0 |
| 330 Forestales y muebles de madera | 114,9 | 153,4 | 168,5 | 128,4 | 156,8 | 64,9 | 70,7 | 8,9 |
| 340 Celulosa, papel, cartón, editoriales e imprenta | 422,6 | 475,4 | 475,0 | 408,2 | 497,0 | 211,1 | 207,0 | -1,9 |
| 350 Productos químicos básicos y preparados, petróleo y derivados, caucho y plástico | 3.058,8 | 3.213,8 | 2.992,1 | 2.845,5 | 3.369,1 | 1.425,3 | 1.469,8 | 3,1 |
| 360 Productos de barro, loza y porcelana, vidrio y productos minerales no metálicos | 250,1 | 277,8 | 255,6 | 188,1 | 245,8 | 106,4 | 98,6 | -7,3 |
| 370 Industria básica del hierro y del acero, industria básica de metales no ferrosos | 580,4 | 694,4 | 709,2 | 373,3 | 495,5 | 216,9 | 218,6 | 0,8 |
| 380 Productos metálicos, maquinaria, equipos, material eléctrico, instrumentos de medida y material de transporte | 8.266,5 | 9.098,8 | 8.555,2 | 6.093,4 | 6.937,7 | 2.800,5 | 2.853,8 | 1,9 |
| Productos metálicos, maquinaria, equipos, material eléctrico e instrumentos de medida | 5.778,3 | 6.584,4 | 6.443,4 | 4.898,0 | 5.161,6 | 2.046,6 | 2.156,7 | 5,4 |
| Material de transporte | 2.488,2 | 2.514,4 | 2.111,8 | 1.195,4 | 1.776,1 | 753,8 | 697,1 | -7,5 |
| 390 Industria manufacturera no expresada | 232,6 | 263,1 | 246,0 | 189,9 | 226,2 | 61,7 | 60,5 | -1,9 |
| 900 Otros | 478,7 | 588,1 | 491,8 | 349,1 | 299,6 | 148,3 | 119,8 | -19,2 |
| Zonas Francas | 547,3 | 976,5 | 1.214,6 | 825,1 | 1.028,9 | 382,4 | 379,9 | -0,7 |
| Total | 17.823,5 | 19.662,3 | 18.779,0 | 15.143,6 | 18.089,4 | 7.468,7 | 7.513,3 | 0,6 |

Importaciones clasificadas por país
 (Millones de dólares cif)

| País | 1999 | 2000 | Ene - may | | % variación 2001/2000 |
|--|-----------|-----------|-----------|-----------|--------------------------|
| | | | 2000 | 2001 | |
| América | 7.967,8 | 9.882,6 | 4.050,2 | 4.073,4 | 0,6 |
| América Latina | 4.512,0 | 5.976,6 | 2.445,0 | 2.626,7 | 7,4 |
| Asociación Latinoamericana de Integración, ALADI | 4.469,2 | 5.946,7 | 2.429,2 | 2.618,9 | 7,8 |
| Argentina | (2.023,6) | (2.876,5) | (1.128,2) | (1.377,8) | 22,1 |
| Bolivia | (22,4) | (30,2) | (16,0) | (12,1) | -24,7 |
| Brasil | (968,6) | (1.335,3) | (529,2) | (613,1) | 15,9 |
| Colombia | (166,1) | (206,3) | (86,2) | (75,8) | -12,1 |
| Ecuador | (227,6) | (254,3) | (157,7) | (68,3) | -56,7 |
| México | (578,8) | (615,6) | (243,1) | (224,4) | -7,7 |
| Paraguay | (51,5) | (66,8) | (20,5) | (35,5) | 73,0 |
| Perú | (169,2) | (265,8) | (109,1) | (113,9) | 4,4 |
| Uruguay | (51,2) | (59,1) | (25,5) | (29,7) | 16,6 |
| Venezuela | (210,2) | (236,8) | (113,6) | (68,2) | -40,0 |
| Costa Rica | 13,2 | 4,0 | 1,0 | 1,2 | 15,7 |
| El Salvador | 3,7 | 2,0 | 0,1 | 2,2 | 1.777,3 |
| Guatemala | 16,3 | 13,2 | 10,9 | 1,6 | -85,6 |
| Panamá | 7,2 | 6,4 | 3,1 | 1,7 | -46,2 |
| Trinidad y Tobago | 0,7 | 1,6 | 0,0 | 0,0 | -63,2 |
| Resto de América Latina | 1,7 | 2,7 | 0,6 | 1,1 | 88,4 |
| América del Norte | 3.436,0 | 3.850,5 | 1.584,6 | 1.446,6 | -8,7 |
| Canadá | 410,9 | 512,0 | 177,3 | 177,5 | 0,1 |
| Estados Unidos | 3.025,1 | 3.338,5 | 1.407,3 | 1.269,2 | -9,8 |
| Resto de América | 19,8 | 55,5 | 20,6 | 0,1 | -99,6 |
| Territorio Holandés en América | 19,8 | 47,9 | 13,3 | 0,1 | -99,6 |
| Resto de América | 0,0 | 7,6 | 7,4 | 0,0 | -99,6 |
| Europa | 3.151,7 | 3.197,0 | 1.364,1 | 1.462,9 | 7,2 |
| Unión Europea, UE | 2.850,2 | 2.880,3 | 1.221,7 | 1.328,8 | 8,8 |
| Alemania | (627,0) | (622,2) | (278,6) | (281,1) | 0,9 |
| Austria | (35,4) | (48,2) | (22,1) | (17,4) | -21,5 |
| Bélgica | (97,9) | (98,1) | (39,2) | (49,3) | 25,9 |
| Dinamarca | (50,1) | (74,0) | (27,0) | (27,2) | 1,1 |
| España | (407,1) | (428,1) | (177,4) | (197,2) | 11,2 |
| Finlandia | (71,1) | (88,2) | (36,2) | (35,0) | -3,3 |
| Francia | (417,4) | (447,8) | (196,4) | (266,3) | 35,6 |
| Grecia | (1,6) | (2,9) | (1,4) | (1,6) | 11,1 |
| Holanda | (82,7) | (94,4) | (34,8) | (43,4) | 24,7 |
| Irlanda | (41,4) | (42,2) | (13,0) | (14,7) | 12,7 |
| Italia | (514,9) | (419,0) | (175,8) | (196,3) | 11,7 |
| Luxemburgo | (1,8) | (2,5) | (1,5) | (1,6) | 5,9 |
| Portugal | (48,8) | (50,6) | (21,6) | (28,9) | 33,6 |
| Reino Unido | (182,2) | (177,7) | (74,9) | (80,7) | 7,8 |
| Suecia | (270,8) | (284,4) | (122,1) | (88,2) | -27,7 |
| Noruega | 16,4 | 25,4 | 11,4 | 35,2 | 207,5 |
| Polonia | 21,9 | 10,2 | 4,9 | 4,0 | -17,6 |
| Rusia | 34,7 | 71,9 | 34,6 | 14,6 | -57,9 |
| Suiza | 154,2 | 124,2 | 48,9 | 43,6 | -10,9 |
| Turquía | 14,4 | 19,7 | 12,8 | 7,2 | -43,2 |
| Ucrania | 10,4 | 24,0 | 9,6 | 12,1 | 26,1 |
| Resto de Europa | 49,5 | 41,3 | 20,2 | 17,4 | -13,9 |
| Asia | 2.388,9 | 2.950,2 | 1.224,1 | 1.233,2 | 0,7 |
| Arabia Saudita | 8,0 | 24,5 | 12,9 | 0,7 | -94,2 |
| Corea del Sur | 405,3 | 535,3 | 229,9 | 253,9 | 10,4 |
| China | 709,7 | 999,9 | 383,2 | 437,3 | 14,1 |
| Filipinas | 28,8 | 31,3 | 9,0 | 14,1 | 57,1 |
| India | 55,1 | 70,1 | 28,7 | 32,3 | 12,5 |
| Indonesia | 94,6 | 80,8 | 36,1 | 39,7 | 9,8 |
| Israel | 58,5 | 57,1 | 22,9 | 27,9 | 21,8 |
| Japón | 636,0 | 710,1 | 327,8 | 239,1 | -27,1 |
| Malasia | 81,3 | 70,6 | 23,4 | 25,0 | 6,8 |
| Paquistán | 33,8 | 41,8 | 17,7 | 15,9 | -9,8 |
| Singapur | 27,7 | 19,2 | 7,6 | 10,6 | 39,2 |
| Sri Lanka | 14,5 | 14,9 | 6,7 | 7,9 | 18,3 |
| Tailandia | 50,6 | 84,7 | 32,7 | 37,1 | 13,5 |
| Taiwán | 164,2 | 190,5 | 76,9 | 71,1 | -7,6 |
| Vietnam | 9,8 | 12,4 | 5,6 | 5,8 | 2,8 |
| Resto de Asia | 11,0 | 7,0 | 3,0 | 14,8 | 398,7 |
| África | 286,0 | 513,8 | 222,4 | 154,2 | -30,7 |
| Angola | 0,0 | 95,1 | 27,5 | 0,0 | -100,0 |
| Argelia | 1,8 | 19,1 | 0,0 | 14,4 | - |
| Congo | 20,8 | 24,4 | 6,9 | 12,5 | 79,8 |
| Nigeria | 131,4 | 313,0 | 164,1 | 98,3 | -40,1 |
| Sudáfrica | 46,8 | 52,5 | 21,5 | 27,4 | 27,6 |
| Resto de África | 85,2 | 9,7 | 2,4 | 1,6 | -32,8 |
| Oceanía | 122,6 | 151,9 | 65,3 | 44,9 | -31,2 |
| Australia | 95,1 | 108,6 | 41,9 | 30,3 | -27,5 |
| Nueva Zelanda | 27,5 | 43,1 | 23,4 | 14,6 | -37,8 |
| Resto de Oceanía | 0,0 | 0,2 | 0,0 | 0,0 | -8,7 |
| Otros no asignados a zonas económicas | 401,5 | 365,0 | 160,3 | 164,9 | 2,9 |
| Subtotal | 14.318,5 | 17.060,5 | 7.086,3 | 7.133,5 | 0,7 |
| Zonas francas | 825,1 | 1.028,9 | 382,4 | 379,9 | -0,7 |
| Total | 15.143,6 | 18.089,4 | 7.468,7 | 7.513,3 | 0,6 |

Principales países de origen de las importaciones de Chile (1)
(Millones de dólares cif)

| País | 1996 | 1997 | 1998 | 1999 | 2000 | Ene-may 2001 | Porcentaje de participación |
|--------------------------------|----------|----------|----------|----------|----------|--------------|-----------------------------|
| Estados Unidos | 4.109,5 | 4.332,5 | 4.025,8 | 3.025,1 | 3.338,5 | 1.269,2 | 16,9 |
| Argentina | 1.634,2 | 1.837,2 | 1.900,5 | 2.023,6 | 2.876,5 | 1.377,8 | 18,3 |
| Brasil | 1.065,7 | 1.242,8 | 1.092,3 | 968,6 | 1.335,3 | 613,1 | 8,2 |
| China | 635,9 | 721,2 | 760,7 | 709,7 | 999,9 | 437,3 | 5,8 |
| Japón | 949,7 | 1.054,4 | 994,6 | 636,0 | 710,1 | 239,1 | 3,2 |
| Alemania | 730,0 | 843,6 | 811,7 | 627,0 | 622,2 | 281,1 | 3,7 |
| México | 927,2 | 1.076,2 | 849,9 | 578,8 | 615,6 | 224,4 | 3,0 |
| Corea del Sur | 556,8 | 588,8 | 545,1 | 405,3 | 535,3 | 253,9 | 3,4 |
| Canadá | 408,1 | 432,5 | 494,5 | 410,9 | 512,0 | 177,5 | 2,4 |
| Francia | 581,9 | 502,1 | 680,5 | 417,4 | 447,8 | 266,3 | 3,5 |
| España | 530,3 | 621,1 | 656,0 | 407,1 | 428,1 | 197,2 | 2,6 |
| Italia | 550,8 | 699,7 | 680,1 | 514,9 | 419,0 | 196,3 | 2,6 |
| Nigeria | 154,2 | 140,7 | 128,3 | 131,4 | 313,0 | 98,3 | 1,3 |
| Suecia | 271,3 | 352,0 | 246,7 | 270,8 | 284,4 | 88,2 | 1,2 |
| Perú | 117,9 | 118,5 | 121,4 | 169,2 | 265,8 | 113,9 | 1,5 |
| Ecuador | 224,9 | 258,6 | 149,6 | 227,6 | 254,3 | 68,3 | 0,9 |
| Venezuela | 313,2 | 273,4 | 236,1 | 210,2 | 236,8 | 68,2 | 0,9 |
| Colombia | 222,4 | 201,2 | 176,0 | 166,1 | 206,3 | 75,8 | 1,0 |
| Taiwán | 220,9 | 225,1 | 200,2 | 164,2 | 190,5 | 71,1 | 0,9 |
| Reino Unido | 281,7 | 320,2 | 256,3 | 182,2 | 177,7 | 80,7 | 1,1 |
| Suiza | 120,6 | 114,3 | 117,6 | 154,2 | 124,2 | 43,6 | 0,6 |
| Australia | 153,3 | 138,9 | 155,9 | 95,1 | 108,6 | 30,3 | 0,4 |
| Bélgica | 135,8 | 132,3 | 110,7 | 97,9 | 98,1 | 49,3 | 0,7 |
| Angola | 116,2 | 102,8 | 19,2 | 0,0 | 95,1 | 0,0 | 0,0 |
| Holanda | 123,9 | 108,6 | 109,3 | 82,7 | 94,4 | 43,4 | 0,6 |
| Finlandia | 103,7 | 140,4 | 97,8 | 71,1 | 88,2 | 35,0 | 0,5 |
| Tailandia | 50,3 | 44,7 | 48,5 | 50,6 | 84,7 | 37,1 | 0,5 |
| Indonesia | 97,1 | 109,0 | 113,2 | 94,6 | 80,8 | 39,7 | 0,5 |
| Dinamarca | 94,4 | 79,9 | 66,3 | 50,1 | 74,0 | 27,2 | 0,4 |
| Rusia | 26,5 | 13,3 | 16,0 | 34,7 | 71,9 | 14,6 | 0,2 |
| Malasia | 80,8 | 95,7 | 91,7 | 81,3 | 70,6 | 25,0 | 0,3 |
| India | 58,0 | 66,1 | 66,8 | 55,1 | 70,1 | 32,3 | 0,4 |
| Paraguay | 69,4 | 55,0 | 62,4 | 51,5 | 66,8 | 35,5 | 0,5 |
| Uruguay | 45,0 | 58,1 | 75,0 | 51,2 | 59,1 | 29,7 | 0,4 |
| Israel | 46,7 | 57,3 | 59,8 | 58,5 | 57,1 | 27,9 | 0,4 |
| Sudáfrica | 68,1 | 87,2 | 68,0 | 46,8 | 52,5 | 27,4 | 0,4 |
| Portugal | 36,5 | 45,3 | 45,8 | 48,8 | 50,6 | 28,9 | 0,4 |
| Austria | 38,4 | 54,5 | 34,2 | 35,4 | 48,2 | 17,4 | 0,2 |
| Territorio Holandés en América | 90,1 | 56,0 | 49,1 | 19,8 | 47,9 | 0,1 | 0,0 |
| Nueva Zelanda | 61,7 | 54,3 | 35,7 | 27,5 | 43,1 | 14,6 | 0,2 |
| Irlanda | 50,1 | 46,1 | 45,6 | 41,4 | 42,2 | 14,7 | 0,2 |
| Paquistán | 31,3 | 37,2 | 48,0 | 33,8 | 41,8 | 15,9 | 0,2 |
| Filipinas | 20,4 | 17,6 | 18,1 | 28,8 | 31,3 | 14,1 | 0,2 |
| Bolivia | 35,9 | 62,5 | 37,6 | 22,4 | 30,2 | 12,1 | 0,2 |
| Subtotal | 16.240,9 | 17.618,9 | 16.598,6 | 13.579,4 | 16.400,5 | 6.813,4 | 90,7 |
| Otros | 1.035,3 | 1.066,9 | 965,8 | 739,1 | 660,0 | 320,0 | 4,3 |
| Subtotal general | 17.276,2 | 18.685,8 | 17.564,4 | 14.318,5 | 17.060,5 | 7.133,5 | 94,9 |
| Zonas francas | 547,3 | 976,5 | 1.214,6 | 825,1 | 1.028,9 | 379,9 | 5,1 |
| Total | 17.823,5 | 19.662,3 | 18.779,0 | 15.143,6 | 18.089,4 | 7.513,3 | 100,0 |

(1) Ordenados según el monto de las importaciones efectuadas en el año 2000.

Tipo de cambio del dólar nominal
 Valores diarios
 (Pesos por dólar)

| Dia | 2 0 0 0 | | | | | | | | 2 0 0 1 | | | |
|----------|------------------------------|----------------------------|------------------------------|----------------------------|------------------------------|----------------------------|------------------------------|----------------------------|------------------------------|----------------------------|------------------------------|----------------------------|
| | Septiembre | | Octubre | | Noviembre | | Diciembre | | Enero | | Febrero | |
| | Tipo de cambio observado (1) | Tipo de cambio acuerdo (2) | Tipo de cambio observado (1) | Tipo de cambio acuerdo (2) | Tipo de cambio observado (1) | Tipo de cambio acuerdo (2) | Tipo de cambio observado (1) | Tipo de cambio acuerdo (2) | Tipo de cambio observado (1) | Tipo de cambio acuerdo (2) | Tipo de cambio observado (1) | Tipo de cambio acuerdo (2) |
| 1 | 563,02 | 518,18 | - | - | - | - | 578,59 | 525,46 | - | - | 561,61 | 524,73 |
| 2 | - | - | 563,49 | 521,46 | 569,41 | 523,84 | - | - | 573,65 | 523,12 | 562,68 | 524,83 |
| 3 | - | - | 562,48 | 521,66 | 571,80 | 523,05 | - | - | 574,19 | 522,36 | - | - |
| 4 | - | - | 560,85 | 522,04 | - | - | 577,62 | 524,38 | 575,94 | 523,13 | - | - |
| 5 | 562,77 | 518,81 | 560,39 | 522,14 | - | - | 576,56 | 524,92 | 571,44 | 523,08 | 563,85 | 525,03 |
| 6 | 568,15 | 519,42 | 558,45 | 522,27 | 573,62 | 523,59 | 575,59 | 524,89 | - | - | 564,58 | 525,39 |
| 7 | 568,88 | 519,74 | - | - | 572,34 | 524,09 | 573,77 | 524,19 | - | - | 563,36 | 525,76 |
| 8 | 569,53 | 520,11 | - | - | 576,58 | 524,57 | - | - | 572,66 | 523,51 | 561,77 | 526,58 |
| 9 | - | - | - | - | 574,32 | 524,72 | - | - | 574,06 | 523,95 | 561,00 | 526,88 |
| 10 | - | - | 560,27 | 522,23 | 577,16 | 524,15 | - | - | 574,49 | 524,22 | - | - |
| 11 | 567,51 | 520,97 | 563,51 | 522,11 | - | - | 577,15 | 525,34 | 574,54 | 523,63 | - | - |
| 12 | 566,48 | 520,87 | 565,74 | 522,78 | - | - | 576,93 | 525,67 | 572,84 | 523,70 | 559,31 | 526,73 |
| 13 | 565,33 | 521,11 | 566,94 | 522,75 | 575,27 | 524,47 | 576,15 | 526,19 | - | - | 558,69 | 526,64 |
| 14 | 565,65 | 521,16 | - | - | 575,08 | 524,76 | 574,87 | 525,69 | - | - | 557,13 | 527,09 |
| 15 | 561,36 | 521,36 | - | - | 572,48 | 524,86 | 574,86 | 524,86 | 572,38 | 524,73 | 558,63 | 527,86 |
| 16 | - | - | 568,67 | 523,91 | 572,78 | 525,21 | - | - | 573,62 | 524,80 | 561,59 | 527,38 |
| 17 | - | - | 566,79 | 524,01 | 571,45 | 525,53 | - | - | 572,87 | 524,93 | - | - |
| 18 | - | - | 567,72 | 523,88 | - | - | 573,50 | 525,15 | 572,24 | 524,95 | - | - |
| 19 | - | - | 571,85 | 524,68 | - | - | 572,71 | 525,41 | 572,01 | 524,83 | 563,15 | 526,99 |
| 20 | 562,22 | 522,30 | 569,26 | 524,77 | 573,59 | 526,04 | 570,85 | 524,36 | - | - | 563,06 | 528,02 |
| 21 | 569,17 | 522,16 | - | - | 574,56 | 526,39 | 571,85 | 523,84 | - | - | 562,04 | 527,76 |
| 22 | 568,41 | 520,10 | - | - | 573,59 | 526,72 | 573,39 | 523,37 | 571,98 | 525,46 | 564,62 | 528,29 |
| 23 | - | - | 571,41 | 525,28 | 574,74 | 526,90 | - | - | 568,44 | 524,88 | 568,19 | 528,64 |
| 24 | - | - | 572,32 | 525,22 | 575,58 | 527,13 | - | - | 566,86 | 525,90 | - | - |
| 25 | 567,54 | 521,08 | 573,59 | 525,76 | - | - | - | - | 567,56 | 526,82 | - | - |
| 26 | 562,32 | 520,65 | 576,22 | 526,20 | - | - | 573,00 | 523,50 | 567,72 | 525,86 | 571,88 | 528,21 |
| 27 | 564,97 | 520,47 | 577,41 | 525,74 | 576,10 | 527,61 | 573,55 | 523,64 | - | - | 568,23 | 527,83 |
| 28 | 567,43 | 520,61 | - | - | 576,43 | 526,50 | 574,32 | 523,96 | - | - | 567,21 | 527,66 |
| 29 | 565,37 | 521,33 | - | - | 579,29 | 525,79 | 572,68 | 523,91 | 566,34 | 526,43 | - | - |
| 30 | - | - | 575,37 | 524,84 | 580,37 | 525,71 | - | - | 565,11 | 526,57 | - | - |
| 31 | - | - | 571,94 | 525,60 | - | - | - | - | 563,62 | 525,79 | - | - |
| Promedio | 565,90 | 520,58 | 567,84 | 523,78 | 574,60 | 525,32 | 574,63 | 524,67 | 571,12 | 524,67 | 563,13 | 526,92 |

- (1) De acuerdo con lo establecido en el N°6 del capítulo I del Compendio de Normas de Cambios Internacionales (CNCI), el Banco Central de Chile publica diariamente, a contar del 6 de agosto de 1982, el tipo de cambio del dólar de los Estados Unidos de América en función de las transacciones efectuadas por las empresas bancarias en el día hábil bancario anterior.
- (2) De acuerdo con lo establecido en el N°7 del capítulo I del Compendio de Normas de Cambios Internacionales (CNCI), el Banco Central de Chile publica diariamente, a contar del 29 de septiembre de 1982, el tipo de cambio del dólar de los Estados Unidos de América, para las operaciones que realiza.

Tipo de cambio del dólar nominal (continuación)
Valores diarios
(Pesos por dólar)

| 2001 | | | | | | | | | | | | |
|----------|------------------------------|----------------------------|------------------------------|----------------------------|------------------------------|----------------------------|------------------------------|----------------------------|------------------------------|----------------------------|------------------------------|----------------------------|
| Dia | Marzo | | Abril | | Mayo | | Junio | | Julio | | Agosto | |
| | Tipo de cambio observado (1) | Tipo de cambio acuerdo (2) | Tipo de cambio observado (1) | Tipo de cambio acuerdo (2) | Tipo de cambio observado (1) | Tipo de cambio acuerdo (2) | Tipo de cambio observado (1) | Tipo de cambio acuerdo (2) | Tipo de cambio observado (1) | Tipo de cambio acuerdo (2) | Tipo de cambio observado (1) | Tipo de cambio acuerdo (2) |
| 1 | 572,86 | 527,45 | - | - | - | - | 610,85 | 537,40 | - | - | 668,79 | 538,96 |
| 2 | 573,91 | 527,09 | 594,97 | 534,03 | 598,61 | 533,79 | - | - | - | - | 677,79 | 538,94 |
| 3 | - | - | 595,99 | 533,55 | 602,53 | 533,29 | - | - | 629,00 | 539,82 | 676,47 | 538,73 |
| 4 | - | - | 598,06 | 532,27 | 602,35 | 533,00 | 612,57 | 537,30 | 632,09 | 540,06 | - | - |
| 5 | 576,80 | 527,86 | 597,16 | 532,36 | - | - | 608,29 | 537,86 | 640,44 | 540,64 | - | - |
| 6 | 588,86 | 527,87 | 595,64 | 532,33 | - | - | 606,84 | 537,60 | 647,08 | 540,83 | 672,66 | 539,00 |
| 7 | 588,12 | 527,85 | - | - | 601,40 | 533,67 | 606,60 | 537,78 | - | - | 674,33 | 539,22 |
| 8 | 588,09 | 527,86 | - | - | 600,44 | 534,44 | 608,17 | 538,04 | - | - | 677,26 | 539,13 |
| 9 | 588,18 | 527,68 | 595,01 | 532,62 | 601,66 | 534,45 | - | - | 646,64 | 540,47 | 679,90 | 538,51 |
| 10 | - | - | 595,39 | 532,94 | 603,98 | 534,71 | - | - | 641,59 | 540,01 | 678,92 | 537,99 |
| 11 | - | - | 595,50 | 533,88 | 602,58 | 534,98 | - | - | 646,23 | 539,18 | - | - |
| 12 | 594,20 | 528,54 | 594,94 | 533,18 | - | - | 607,63 | 538,35 | 664,57 | 539,82 | - | - |
| 13 | 594,70 | 529,08 | - | - | - | - | 610,44 | 537,95 | 670,74 | 540,00 | 680,20 | 537,46 |
| 14 | 588,76 | 529,23 | - | - | 603,20 | 535,58 | 613,48 | 538,32 | - | - | 683,85 | 537,84 |
| 15 | 588,43 | 530,41 | - | - | 605,26 | 535,44 | 613,49 | 537,19 | - | - | - | - |
| 16 | 585,76 | 531,51 | 598,42 | 534,00 | 605,55 | 534,89 | - | - | 667,91 | 539,99 | 688,88 | 536,33 |
| 17 | - | - | 600,52 | 534,20 | 605,71 | 535,23 | - | - | 668,86 | 540,40 | 690,99 | 536,23 |
| 18 | - | - | 600,91 | 534,19 | 606,74 | 535,68 | 614,20 | 537,99 | 662,28 | 539,44 | - | - |
| 19 | 591,09 | 531,18 | 598,10 | 533,27 | - | - | 619,84 | 538,35 | 656,09 | 538,74 | - | - |
| 20 | 589,47 | 531,07 | 596,77 | 532,63 | - | - | 623,49 | 538,88 | 667,07 | 538,35 | 678,59 | 536,34 |
| 21 | 585,57 | 531,56 | - | - | - | - | 622,96 | 538,98 | - | - | 677,15 | 536,42 |
| 22 | 586,13 | 532,31 | - | - | 606,53 | 536,24 | 622,60 | 538,97 | - | - | 673,42 | 535,94 |
| 23 | 590,56 | 531,99 | 602,02 | 532,50 | 605,83 | 536,51 | - | - | 663,21 | 539,38 | 668,21 | 536,63 |
| 24 | - | - | 602,88 | 532,71 | 605,95 | 536,43 | - | - | 659,80 | 539,00 | 665,90 | 536,51 |
| 25 | - | - | 602,42 | 532,86 | 605,44 | 536,67 | 622,27 | 538,53 | 660,78 | 538,60 | - | - |
| 26 | 595,37 | 532,15 | 605,31 | 532,77 | - | - | 623,00 | 538,41 | 664,14 | 538,74 | - | - |
| 27 | 589,74 | 532,00 | 602,66 | 533,67 | - | - | 623,19 | 538,59 | 664,98 | 538,59 | 664,58 | 537,04 |
| 28 | 590,55 | 532,34 | - | - | 605,95 | 536,73 | 624,89 | 539,58 | - | - | 663,23 | 537,61 |
| 29 | 591,23 | 532,87 | - | - | 606,15 | 537,01 | 626,65 | 539,72 | - | - | 662,44 | 536,89 |
| 30 | 592,91 | 533,53 | 599,89 | 534,17 | 607,65 | 536,79 | - | - | 667,69 | 539,23 | 657,34 | 536,98 |
| 31 | - | - | - | - | 610,53 | 537,22 | - | - | 664,38 | 539,28 | 660,57 | 536,55 |
| Promedio | 587,79 | 530,16 | 598,63 | 533,21 | 604,48 | 535,37 | 616,07 | 538,29 | 656,46 | 539,55 | 673,70 | 537,51 |

- (1) De acuerdo con lo establecido en el N°6 del capítulo I del Compendio de Normas de Cambios Internacionales (CNCI), el Banco Central de Chile publica diariamente, a contar del 6 de agosto de 1982, el tipo de cambio del dólar de los Estados Unidos de América en función de las transacciones efectuadas por las empresas bancarias en el día hábil bancario anterior.
- (2) De acuerdo con lo establecido en el N°7 del capítulo I del Compendio de Normas de Cambios Internacionales (CNCI), el Banco Central de Chile publica diariamente, a contar del 29 de septiembre de 1982, el tipo de cambio del dólar de los Estados Unidos de América, para las operaciones que realiza.

Tipo de cambio del dólar observado
 Promedios mensuales y anuales

(Cifras expresadas en la moneda legal del período) (1)

| Año | Ene. | Feb. | Mar. | Abr. | May. | Jun. | Jul. | Ago. | Sep. | Oct. | Nov. | Dic. | Prom. |
|--------------|--------|--------|--------|--------|--------|--------|--------|--------|---------|---------|---------|---------|--------|
| 1973 | 25,00 | 25,00 | 25,00 | 25,00 | 27,58 | 65,00 | 65,00 | 74,00 | 85,00 | 280,00 | 290,00 | 343,00 | 110,80 |
| 1974 | 371,00 | 416,00 | 483,00 | 545,00 | 611,00 | 725,00 | 790,00 | 889,00 | 1021,00 | 1173,00 | 1340,00 | 1619,00 | 831,92 |
| 1975 | 1,91 | 2,25 | 2,79 | 3,54 | 4,05 | 4,58 | 5,34 | 5,81 | 6,19 | 6,80 | 7,44 | 8,25 | 4,91 |
| 1976 | 9,19 | 10,10 | 10,76 | 11,51 | 12,56 | 13,54 | 12,82 | 13,51 | 14,33 | 15,17 | 16,13 | 17,03 | 13,05 |
| 1977 | 17,96 | 19,04 | 18,38 | 18,69 | 19,39 | 20,23 | 20,96 | 21,96 | 23,86 | 24,71 | 25,66 | 27,59 | 21,54 |
| 1978 | 28,35 | 29,12 | 29,86 | 30,61 | 31,30 | 31,83 | 32,29 | 32,73 | 33,05 | 33,32 | 33,57 | 33,84 | 31,66 |
| 1979 (2) | 34,21 | 34,72 | 35,24 | 35,77 | 36,25 | 36,76 | 39,00 | 39,00 | 39,00 | 39,00 | 39,00 | 39,00 | 37,25 |
| 1980 (3) | 39,00 | 39,00 | 39,00 | 39,00 | 39,00 | 39,00 | 39,00 | 39,00 | 39,00 | 39,00 | 39,00 | 39,00 | 39,00 |
| 1981 | 39,00 | 39,00 | 39,00 | 39,00 | 39,00 | 39,00 | 39,00 | 39,00 | 39,00 | 39,00 | 39,00 | 39,00 | 39,00 |
| 1982 (4) (5) | 39,00 | 39,00 | 39,00 | 39,00 | 39,00 | 43,02 | 46,65 | 55,35 | 63,04 | 66,27 | 69,19 | 72,39 | 50,91 |
| 1983 | 74,04 | 76,38 | 74,48 | 73,69 | 75,10 | 77,03 | 78,25 | 79,55 | 81,24 | 83,34 | 85,29 | 87,07 | 78,79 |
| 1984 | 87,82 | 88,12 | 88,20 | 88,55 | 90,19 | 91,13 | 91,89 | 92,69 | 100,94 | 116,39 | 119,58 | 126,23 | 98,48 |
| 1985 | 128,98 | 131,84 | 145,69 | 148,76 | 152,15 | 155,06 | 170,81 | 176,49 | 178,19 | 179,19 | 180,68 | 182,48 | 160,86 |
| 1986 | 184,80 | 186,74 | 189,22 | 189,19 | 187,93 | 188,79 | 190,36 | 194,46 | 198,32 | 199,73 | 201,95 | 203,67 | 192,93 |
| 1987 | 204,54 | 206,01 | 207,82 | 211,49 | 212,54 | 218,18 | 224,13 | 224,58 | 225,15 | 229,27 | 233,83 | 235,34 | 219,41 |
| 1988 | 243,73 | 240,00 | 243,33 | 241,88 | 245,15 | 248,31 | 248,32 | 245,59 | 245,67 | 247,09 | 246,44 | 244,63 | 245,01 |
| 1989 | 247,11 | 245,84 | 249,64 | 251,36 | 252,44 | 261,66 | 272,81 | 276,65 | 280,15 | 282,78 | 288,42 | 294,59 | 266,95 |
| 1990 | 296,76 | 292,46 | 296,66 | 296,41 | 296,97 | 296,79 | 296,67 | 303,44 | 308,35 | 312,49 | 326,86 | 334,98 | 304,90 |
| 1991 | 337,23 | 337,53 | 340,24 | 340,28 | 339,95 | 344,89 | 348,72 | 350,89 | 355,61 | 359,06 | 364,26 | 371,93 | 349,22 |
| 1992 | 369,75 | 347,86 | 348,34 | 346,30 | 346,56 | 355,00 | 361,25 | 368,86 | 376,04 | 373,10 | 377,63 | 380,22 | 362,58 |
| 1993 | 383,93 | 387,91 | 397,22 | 401,19 | 404,98 | 403,30 | 404,79 | 407,66 | 408,19 | 412,59 | 412,50 | 425,73 | 404,17 |
| 1994 | 430,45 | 428,69 | 430,45 | 424,47 | 424,70 | 420,68 | 420,49 | 419,43 | 414,87 | 412,21 | 413,45 | 402,23 | 420,18 |
| 1995 | 405,78 | 412,14 | 410,46 | 394,33 | 377,17 | 373,59 | 378,07 | 387,27 | 394,56 | 406,62 | 412,31 | 408,98 | 396,77 |
| 1996 | 408,53 | 410,97 | 411,55 | 408,42 | 406,23 | 409,85 | 410,72 | 411,10 | 411,84 | 415,55 | 420,03 | 422,41 | 412,27 |
| 1997 | 423,79 | 416,19 | 414,05 | 417,58 | 418,61 | 417,42 | 416,61 | 414,85 | 414,90 | 414,41 | 424,96 | 438,29 | 419,31 |
| 1998 | 453,39 | 448,53 | 452,53 | 453,74 | 453,42 | 456,19 | 464,64 | 471,26 | 470,50 | 463,60 | 463,26 | 472,39 | 460,29 |
| 1999 | 475,68 | 493,45 | 492,48 | 482,33 | 485,04 | 502,17 | 516,74 | 513,03 | 524,55 | 537,97 | 543,71 | 538,22 | 508,78 |
| 2000 | 520,45 | 512,85 | 504,38 | 508,10 | 521,66 | 529,74 | 542,75 | 550,99 | 565,90 | 567,84 | 574,60 | 574,63 | 539,49 |
| 2001 | 571,12 | 563,13 | 587,79 | 598,63 | 604,48 | 616,07 | 656,46 | 673,70 | | | | | |

- (1) Las cifras correspondientes al período 1965-1974 están expresadas en escudos por dólar. A partir de 1975 están indicadas en pesos por dólar.
- (2) El ex Comité Ejecutivo del Banco Central de Chile, en su Sesión 1.279, celebrada el 29 de junio de 1979, acordó fijar, a contar del 30 de junio de 1979 y hasta el 29 de febrero de 1980, en \$39,00 por dólar de los Estados Unidos de América, el tipo de cambio para las operaciones que este organismo realice en el mercado de divisas.
- (3) Mediante Circular 3.222 del 4 de enero de 1980, el ex Comité Ejecutivo del Banco Central de Chile acordó mantener en \$39,00 el valor del dólar, a contar del 1° de marzo de 1980.
- (4) Por acuerdo del ex Comité Ejecutivo del Banco Central de Chile, tomado en Sesión N°1.445 del 14 de junio de 1982 y publicado en el diario oficial del 15 de junio de 1982 se modificó el valor del dólar, a partir del 15 de junio de 1982, en relación con el peso chileno y una canasta de monedas determinadas.
- (5) Por acuerdo del ex Comité Ejecutivo del Banco Central de Chile, adoptado en Sesión N°1.458 del 6 de agosto de 1982 se acordó publicar diariamente el tipo de cambio del dólar de los Estados Unidos de América en función de las transacciones efectuadas por las empresas bancarias el día hábil bancario anterior. En la actualidad, esta disposición continúa vigente y está definida en el N° 6 del capítulo I del Compendio de Normas de Cambios Internacionales (CNCI), en virtud del artículo 44 de la Ley Orgánica Constitucional del Banco Central de Chile.

Gráfico III
Tipo de cambio
medio nominal
(Pesos por dólar de los EE. UU.)

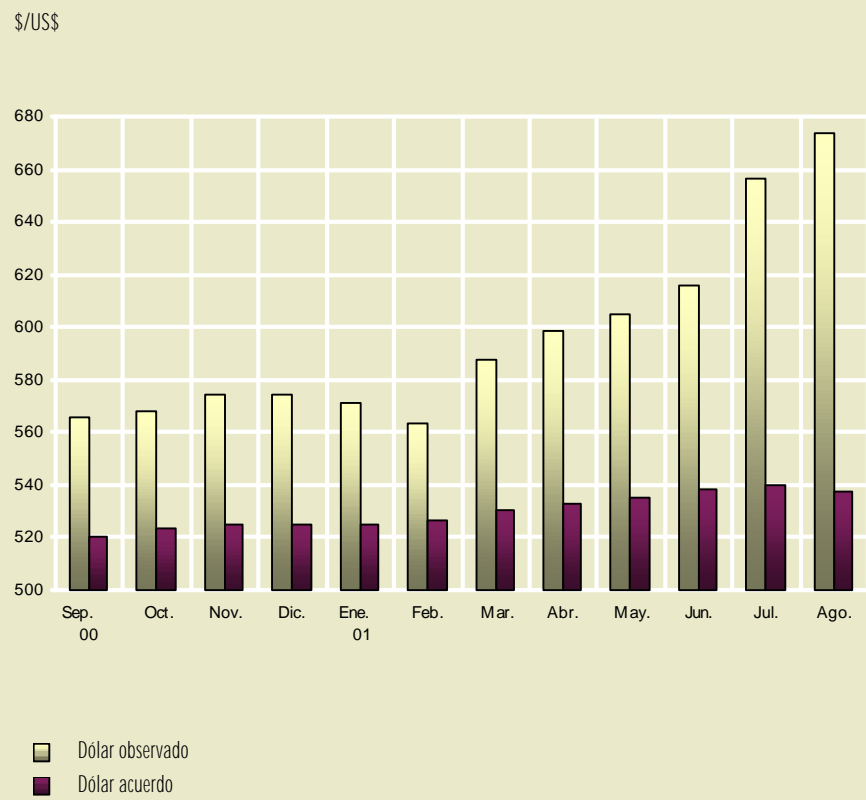

Cotización de monedas extranjeras
 Promedios mensuales y anuales
 (Pesos chilenos por una unidad de moneda extranjera)

| Moneda | Promedio | 2 0 0 0 | | 2 0 0 1 | | | | | | | |
|-------------------------------|----------|---------|--------|---------|--------|--------|--------|--------|--------|--------|--------|
| | 2000 | Nov. | Dic. | Ene. | Feb. | Mar. | Abr. | May. | Jun. | Jul. | Ago. |
| Bolívar venezolano | 0,79 | 0,83 | 0,82 | 0,82 | 0,80 | 0,83 | 0,84 | 0,85 | 0,86 | 0,91 | 0,92 |
| Boliviano | 87,84 | 91,08 | 90,48 | 89,71 | 87,81 | 90,97 | 92,15 | 92,57 | 93,71 | 99,07 | 100,82 |
| Corona danesa | 66,79 | 65,81 | 69,03 | 71,86 | 69,55 | 71,72 | 71,64 | 70,97 | 70,58 | 75,93 | 81,44 |
| Corona noruega | 61,36 | 61,41 | 63,36 | 65,14 | 63,26 | 65,58 | 65,90 | 66,20 | 66,35 | 70,91 | 75,29 |
| Corona sueca | 58,95 | 56,89 | 59,36 | 60,30 | 57,90 | 58,68 | 58,68 | 58,49 | 57,17 | 61,03 | 65,16 |
| Chelín austriaco | 36,18 | 35,66 | 37,42 | 38,98 | 37,72 | 38,90 | 38,86 | 38,48 | 38,24 | 41,08 | 44,06 |
| Dirham Emiratos Árabes Unidos | 146,89 | 156,46 | 156,46 | 155,51 | 153,34 | 160,04 | 162,99 | 164,58 | 167,73 | 178,72 | 183,42 |
| Dólar australiano | 313,15 | 299,64 | 313,01 | 317,18 | 301,22 | 296,63 | 299,27 | 314,40 | 319,03 | 334,67 | 353,12 |
| Dólar canadiense | 363,42 | 372,83 | 377,50 | 380,27 | 370,71 | 377,93 | 384,06 | 392,29 | 403,77 | 429,25 | 437,92 |
| Dólar Hong Kong | 69,22 | 73,68 | 73,68 | 73,23 | 72,20 | 75,36 | 76,76 | 77,50 | 78,99 | 84,16 | 86,38 |
| Dólar neozelandés | 245,63 | 228,99 | 245,66 | 253,50 | 244,89 | 246,70 | 243,06 | 254,98 | 255,33 | 268,11 | 290,07 |
| Dólar Singapur | 312,87 | 328,81 | 331,00 | 328,98 | 323,15 | 332,14 | 330,62 | 333,21 | 339,16 | 359,93 | 381,97 |
| Dólar taiwanés | 17,31 | 17,77 | 17,40 | 17,50 | 17,47 | 18,08 | 18,23 | 18,26 | 17,98 | 18,89 | 19,47 |
| Dólar estadounidense | 539,49 | 574,60 | 574,63 | 571,12 | 563,13 | 587,79 | 598,63 | 604,48 | 616,07 | 656,46 | 673,70 |
| Dracma griega | 1,48 | 1,44 | 1,51 | 1,57 | 1,52 | 1,57 | 1,57 | 1,55 | 1,54 | 1,66 | 1,78 |
| Escudo portugués | 2,48 | 2,45 | 2,57 | 2,68 | 2,59 | 2,67 | 2,67 | 2,64 | 2,62 | 2,82 | 3,02 |
| Euro | 497,87 | 490,68 | 514,96 | 536,41 | 519,04 | 535,32 | 534,67 | 529,48 | 526,15 | 565,29 | 606,31 |
| Florin holandés | 225,93 | 222,66 | 233,68 | 243,41 | 235,53 | 242,92 | 242,62 | 240,27 | 238,76 | 256,52 | 275,13 |
| Franco belga | 12,34 | 12,16 | 12,77 | 13,30 | 12,87 | 13,27 | 13,25 | 13,13 | 13,04 | 14,01 | 15,03 |
| Franco francés | 75,90 | 74,80 | 78,51 | 81,78 | 79,13 | 81,61 | 81,51 | 80,72 | 80,21 | 86,18 | 92,43 |
| Franco suizo | 319,71 | 322,67 | 340,47 | 351,06 | 338,10 | 348,49 | 349,79 | 345,21 | 345,45 | 373,57 | 400,29 |
| Guaraní paraguayo | 0,15 | 0,16 | 0,16 | 0,16 | 0,15 | 0,16 | 0,16 | 0,16 | 0,16 | 0,16 | 0,16 |
| Libra esterlina | 816,72 | 819,20 | 839,02 | 845,11 | 818,47 | 849,54 | 858,76 | 862,43 | 864,94 | 928,54 | 967,84 |
| Libra irlandesa | 632,16 | 623,01 | 653,84 | 681,10 | 659,05 | 679,72 | 678,89 | 672,30 | 668,07 | 717,77 | 769,85 |
| Lira italiana | 0,26 | 0,25 | 0,27 | 0,28 | 0,27 | 0,28 | 0,28 | 0,27 | 0,27 | 0,29 | 0,31 |
| Marco alemán | 254,57 | 250,89 | 263,30 | 274,26 | 265,38 | 273,70 | 273,37 | 270,72 | 269,01 | 289,03 | 310,00 |
| Marco finlandés | 83,74 | 82,53 | 86,61 | 90,22 | 87,30 | 90,03 | 89,92 | 89,05 | 88,49 | 95,08 | 101,97 |
| Nuevo sol | 154,70 | 162,86 | 163,28 | 162,18 | 159,59 | 167,01 | 168,40 | 168,01 | 174,36 | 187,44 | 192,94 |
| Peseta española | 2,99 | 2,95 | 3,09 | 3,22 | 3,12 | 3,22 | 3,21 | 3,18 | 3,16 | 3,40 | 3,64 |
| Peso argentino | 539,49 | 574,60 | 574,63 | 571,12 | 563,13 | 587,79 | 598,63 | 604,48 | 616,07 | 656,46 | 673,70 |
| Peso colombiano | 0,27 | 0,27 | 0,26 | 0,25 | 0,25 | 0,26 | 0,26 | 0,26 | 0,27 | 0,28 | 0,29 |
| Peso mexicano | 57,06 | 60,46 | 60,75 | 58,44 | 58,01 | 61,25 | 64,11 | 66,07 | 67,80 | 71,62 | 73,79 |
| Peso uruguayo | 44,63 | 46,35 | 46,19 | 45,49 | 44,76 | 46,05 | 46,54 | 46,42 | 46,37 | 48,12 | 50,38 |
| Rand sudafricano | 77,95 | 74,78 | 75,15 | 73,61 | 72,04 | 74,67 | 74,12 | 75,83 | 76,53 | 80,02 | 81,08 |
| Real brasileño | 295,00 | 295,23 | 292,66 | 292,21 | 281,54 | 281,67 | 273,02 | 264,37 | 258,77 | 266,42 | 268,61 |
| Rupia India | 12,03 | 12,30 | 12,31 | 12,29 | 12,12 | 12,63 | 12,82 | 12,89 | 13,11 | 13,93 | 14,30 |
| Sucre ecuatoriano | 0,02 | 0,02 | 0,02 | 0,02 | 0,02 | 0,02 | 0,02 | 0,02 | 0,02 | 0,03 | 0,03 |
| Yen | 5,01 | 5,28 | 5,13 | 4,90 | 4,85 | 4,86 | 4,84 | 4,96 | 5,04 | 5,27 | 5,54 |
| Yuán | 65,17 | 69,42 | 69,42 | 69,00 | 68,04 | 71,01 | 72,32 | 73,03 | 74,43 | 79,31 | 81,40 |
| DEG | 711,21 | 737,09 | 743,22 | 743,97 | 728,49 | 753,16 | 758,75 | 763,23 | 770,53 | 821,12 | 857,88 |

DEG: Derecho especial de giro.
 Fuente: Reuter. Cotizaciones dadas a conocer a modo informativo.

Cotización de monedas extranjeras
Promedios mensuales y anuales
(Paridad por un dólar de los Estados Unidos de América)

| Moneda | Promedio 2000 | 2 0 0 0 | | 2 0 0 1 | | | | | | | |
|-------------------------------|------------------|------------|------------|------------|------------|------------|------------|------------|------------|------------|------------|
| | | Nov. | Dic. | Ene. | Feb. | Mar. | Abr. | May. | Jun. | Jul. | Ago. |
| Bolívar venezolano | 679,243 | 694,635 | 697,633 | 698,946 | 702,151 | 704,949 | 709,172 | 714,132 | 716,325 | 721,959 | 730,810 |
| Boliviano | 6,139 | 6,309 | 6,351 | 6,369 | 6,414 | 6,461 | 6,496 | 6,530 | 6,574 | 6,626 | 6,683 |
| Corona danesa | 8,084 | 8,732 | 8,328 | 7,949 | 8,098 | 8,198 | 8,356 | 8,519 | 8,729 | 8,649 | 8,274 |
| Corona noruega | 8,798 | 9,358 | 9,072 | 8,769 | 8,903 | 8,964 | 9,084 | 9,132 | 9,287 | 9,259 | 8,949 |
| Corona sueca | 9,160 | 10,101 | 9,681 | 9,472 | 9,729 | 10,023 | 10,203 | 10,337 | 10,778 | 10,759 | 10,340 |
| Chelin austríaco | 14,924 | 16,115 | 15,361 | 14,653 | 14,931 | 15,113 | 15,408 | 15,712 | 16,113 | 15,986 | 15,293 |
| Dirham Emiratos Árabes Unidos | 3,673 | 3,673 | 3,673 | 3,673 | 3,673 | 3,673 | 3,673 | 3,673 | 3,673 | 3,673 | 3,673 |
| Dólar australiano | 1,726 | 1,918 | 1,836 | 1,801 | 1,870 | 1,982 | 2,001 | 1,923 | 1,931 | 1,961 | 1,908 |
| Dólar canadiense | 1,484 | 1,541 | 1,522 | 1,502 | 1,519 | 1,555 | 1,559 | 1,541 | 1,526 | 1,529 | 1,538 |
| Dólar Hong Kong | 7,794 | 7,799 | 7,799 | 7,799 | 7,799 | 7,800 | 7,799 | 7,800 | 7,800 | 7,800 | 7,800 |
| Dólar neozelandés | 2,204 | 2,510 | 2,340 | 2,253 | 2,300 | 2,383 | 2,463 | 2,371 | 2,413 | 2,449 | 2,323 |
| Dólar Singapur | 1,724 | 1,748 | 1,736 | 1,736 | 1,743 | 1,770 | 1,811 | 1,814 | 1,816 | 1,824 | 1,764 |
| Dólar taiwanés | 31,148 | 32,337 | 33,021 | 32,641 | 32,233 | 32,503 | 32,834 | 33,101 | 34,270 | 34,753 | 34,602 |
| Dólar estadounidense | 1,000 | 1,000 | 1,000 | 1,000 | 1,000 | 1,000 | 1,000 | 1,000 | 1,000 | 1,000 | 1,000 |
| Dracma griega | 365,106 | 398,127 | 380,412 | 362,891 | 369,736 | 374,257 | 381,546 | 389,091 | 399,022 | 395,857 | 378,705 |
| Escudo portugués | 217,438 | 234,783 | 223,802 | 213,489 | 217,536 | 220,196 | 224,485 | 228,924 | 234,766 | 232,905 | 222,813 |
| Euro | 1,085 | 1,171 | 1,116 | 1,065 | 1,085 | 1,098 | 1,120 | 1,142 | 1,171 | 1,162 | 1,111 |
| Florin holandés | 2,390 | 2,581 | 2,460 | 2,347 | 2,391 | 2,420 | 2,468 | 2,516 | 2,581 | 2,560 | 2,449 |
| Franco belga | 43,752 | 47,242 | 45,032 | 42,957 | 43,771 | 44,307 | 45,170 | 46,063 | 47,238 | 46,864 | 44,833 |
| Franco francés | 7,114 | 7,682 | 7,323 | 6,985 | 7,118 | 7,205 | 7,345 | 7,490 | 7,681 | 7,620 | 7,290 |
| Franco suizo | 1,688 | 1,781 | 1,688 | 1,627 | 1,666 | 1,687 | 1,712 | 1,751 | 1,784 | 1,758 | 1,683 |
| Guaraní paraguayo | 3.485,218 | 3.512,466 | 3.546,099 | 3.555,900 | 3.662,261 | 3.753,057 | 3.786,455 | 3.819,509 | 3.897,250 | 4.182,762 | 4.285,227 |
| Libra esterlina | 0,661 | 0,701 | 0,685 | 0,676 | 0,688 | 0,692 | 0,697 | 0,701 | 0,712 | 0,707 | 0,696 |
| Libra irlandesa | 0,854 | 0,922 | 0,879 | 0,839 | 0,855 | 0,865 | 0,882 | 0,899 | 0,922 | 0,915 | 0,875 |
| Lira italiana | 2.100,034 | 2.267,547 | 2.161,499 | 2.061,890 | 2.100,979 | 2.126,667 | 2.168,090 | 2.210,962 | 2.267,392 | 2.249,411 | 2.151,944 |
| Marco alemán | 2,121 | 2,290 | 2,183 | 2,083 | 2,122 | 2,148 | 2,190 | 2,233 | 2,290 | 2,272 | 2,174 |
| Marco finlandés | 6,449 | 6,963 | 6,637 | 6,331 | 6,452 | 6,530 | 6,658 | 6,789 | 6,963 | 6,907 | 6,608 |
| Nuevo sol | 3,487 | 3,528 | 3,519 | 3,522 | 3,529 | 3,519 | 3,555 | 3,598 | 3,534 | 3,502 | 3,492 |
| Peseta española | 180,458 | 194,853 | 185,740 | 177,181 | 180,540 | 182,747 | 186,307 | 189,991 | 194,840 | 193,295 | 184,919 |
| Peso argentino | 1,000 | 1,000 | 1,000 | 1,000 | 1,000 | 1,000 | 1,000 | 1,000 | 1,000 | 1,000 | 1,000 |
| Peso colombiano | 2.077,830 | 2.135,687 | 2.186,795 | 2.240,601 | 2.242,436 | 2.279,418 | 2.324,625 | 2.348,920 | 2.304,348 | 2.304,024 | 2.289,294 |
| Peso mexicano | 9,456 | 9,505 | 9,459 | 9,774 | 9,707 | 9,597 | 9,338 | 9,150 | 9,088 | 9,166 | 9,130 |
| Peso uruguayo | 12,083 | 12,397 | 12,440 | 12,554 | 12,582 | 12,764 | 12,866 | 13,021 | 13,289 | 13,644 | 13,372 |
| Rand sudafricano | 6,936 | 7,685 | 7,647 | 7,762 | 7,817 | 7,873 | 8,077 | 7,972 | 8,050 | 8,203 | 8,310 |
| Real brasileño | 1,829 | 1,946 | 1,963 | 1,955 | 2,000 | 2,088 | 2,193 | 2,287 | 2,382 | 2,465 | 2,509 |
| Rupia India | 44,837 | 46,715 | 46,686 | 46,482 | 46,455 | 46,555 | 46,679 | 46,890 | 46,994 | 47,133 | 47,123 |
| Sucre ecuatoriano | 24.841,530 | 25.000,000 | 25.000,000 | 25.000,000 | 25.000,000 | 25.000,000 | 25.000,000 | 25.000,000 | 25.000,000 | 25.000,000 | 25.000,000 |
| Yen | 107,684 | 108,919 | 111,992 | 116,644 | 116,120 | 121,072 | 123,801 | 121,822 | 122,166 | 124,489 | 121,664 |
| Yuán | 8,278 | 8,277 | 8,277 | 8,278 | 8,277 | 8,278 | 8,277 | 8,277 | 8,277 | 8,277 | 8,277 |
| DEG | 0,758 | 0,780 | 0,773 | 0,768 | 0,773 | 0,780 | 0,789 | 0,792 | 0,800 | 0,800 | 0,785 |

DEG: Derecho especial de giro.

Fuente: Reuter. Cotizaciones dadas a conocer a modo informativo.

Cotización de la onza troy de oro y plata y de la libra de cobre (*)
 Promedios mensuales y anuales
 (dólares)

| Especificación | Onza troy de oro | Onza troy de plata | Libra de cobre |
|----------------|------------------|--------------------|----------------|
| 1995 Promedio | 384,14 | 5,21 | 1,33 |
| 1996 Promedio | 387,80 | 5,22 | 1,04 |
| 1997 Promedio | 331,46 | 4,93 | 1,03 |
| 1998 Promedio | 294,05 | 5,57 | 0,75 |
| 1999 Promedio | 279,12 | 4,98 | 0,82 |
| 2000 Ene. | 284,93 | 5,22 | 0,84 |
| Feb. | 299,37 | 5,28 | 0,82 |
| Mar. | 287,12 | 5,08 | 0,79 |
| Abr. | 279,79 | 5,08 | 0,76 |
| May. | 275,14 | 5,01 | 0,81 |
| Jun. | 285,01 | 5,02 | 0,79 |
| Jul. | 282,13 | 4,99 | 0,81 |
| Ago. | 274,43 | 4,90 | 0,84 |
| Sep. | 273,84 | 4,91 | 0,89 |
| Oct. | 270,47 | 4,85 | 0,86 |
| Nov. | 265,81 | 4,69 | 0,81 |
| Dic. | 271,42 | 4,67 | 0,84 |
| 2001 Ene. | 265,94 | 4,72 | 0,81 |
| Feb. | 261,76 | 4,59 | 0,80 |
| Mar. | 263,46 | 4,42 | 0,79 |
| Abr. | 260,15 | 4,38 | 0,75 |
| May. | 271,56 | 4,44 | 0,76 |
| Jun. | 270,16 | 4,38 | 0,73 |
| Jul. | 267,72 | 4,27 | 0,69 |
| Ago. | 271,95 | 4,23 | 0,66 |
| Sep. | | | |
| Oct. | | | |
| Nov. | | | |
| Dic. | | | |

(*) Fuente: Reuter. Cotizaciones dadas a conocer a modo informativo.



Cuentas Nacionales



Cuentas Nacionales

El Sistema de Cuentas Nacionales tiene como objetivo entregar antecedentes cuantitativos sobre los principales agregados económicos relacionados con la generación del producto y con la distribución y uso del ingreso, la generación del ahorro y la inversión y la emisión de pasivos y adquisición de activos financieros, facilitando los análisis sobre el comportamiento de la economía en un contexto macroeconómico. Constituye un antecedente fundamental en toda evaluación de política económica, por ser el único conjunto de estadísticas que presenta un cuadro coherente sobre la evolución de las diferentes variables económicas.

Definiciones de algunos conceptos de Cuentas Nacionales

La serie actual de cuentas está basada en el Sistema de Cuentas Nacionales de Naciones Unidas (rev. 3) y en la Matriz de Insumo-Producto de 1986, por lo cual los conceptos se han adecuado a dichas recomendaciones.

Con el objeto de facilitar al usuario la correcta utilización de las diferentes variables que componen el conjunto de cuentas nacionales, se definen a continuación algunos conceptos de ellas.

Producto Interno Bruto a precios de mercado (1):

Es una medida de la producción de bienes y servicios generados en un período determinado en el país; corresponde al flujo de bienes y servicios valorados a precios de mercado neto de duplicaciones, producidos en un año. Se obtiene generalmente a través de los valores agregados sectoriales:

| | |
|----------|---|
| Σ | Valores Agregados Sectoriales |
| + | Derechos de Importación |
| + | IVA neto recaudado |
| - | Costo Imputado de los servicios bancarios |
| | <hr/> Producto Interno Bruto a precios de mercado |

(1) La nueva serie de cuentas nacionales, con base 1986, utiliza el término Producto Interno Bruto (PIB) en vez de Producto Geográfico Bruto (PGB). Ambos conceptos son equivalentes, pero se ha preferido el primero por ser de uso internacional.

Gasto del Producto Interno Bruto a precios de mercado:

Corresponde a otra forma de medir el Producto Interno Bruto. El Gasto del Producto Interno Bruto a precios de mercado es el valor del flujo de bienes y servicios finales medido a través del destino o utilización de éstos:

- Gasto en consumo final de los hogares
- Gasto en consumo final de las instituciones privadas sin fines de lucro
- Gasto en consumo final de gobierno
- Variación de existencias
- Formación bruta de capital fijo
- Exportaciones de bienes y servicios
- Menos: importaciones de bienes y servicios
- Gasto del Producto Interno Bruto a precios de mercado

Por definición:

$$\text{PIB } pm_t = \text{GASTOS DEL PIB a } pm_t$$

$$\text{PIB } pm_o = \text{GASTO DEL PIB a } pm_o$$

$\text{PIB } pm_o =$ Producto Interno Bruto a Precios de Mercado para el año t , medido a precios del año o . En este caso el año base es 1986.

Ingreso Nacional:

Suma de los ingresos percibidos por los factores de la producción de propiedad de los residentes del país.

Comprende la remuneración al trabajo y el excedente de explotación más los ingresos netos por factores de la producción recibidos del exterior.

Ingreso Nacional Disponible a precios de mercado:

Es igual al Ingreso Nacional a precios de mercado más las transferencias corrientes netas del Resto del Mundo.

Ingreso Nacional Bruto Real:

Concepto creado para medir la ganancia o pérdida de ingreso en el tiempo por efecto del comercio exterior. Mide el cambio en el poder adquisitivo del Producto Nacional Bruto a precios constantes, por efecto de la variación de los términos de intercambio de exportaciones e importaciones.

Este concepto se obtiene agregando al Gasto del Producto Interno Bruto a precios constantes el ingreso neto de factores recibidos del resto del mundo y ajustado por el efecto de la variación de precios relativos de exportaciones e importaciones.

Formación Bruta de Capital:

Incluye la inversión bruta en capital fijo y la variación de existencias, realizadas tanto por el sector público como por el sector privado.

Excedente de la Nación en Cuenta Corriente (o Ahorro Externo):

Corresponde al saldo de la cuenta de transacciones corrientes del exterior. En esta cuenta los ingresos están constituidos, principalmente, por las exportaciones realizadas por el país, y los egresos, por las importaciones.

Las transacciones corrientes comprenden, además, los flujos de servicios no financieros, transferencias y pago de factores. Teóricamente, el excedente de la nación en cuenta corriente es equivalente al saldo de la cuenta corriente de la balanza de pagos.

Costo Imputado de los Servicios Bancarios (Imputaciones Bancarias):

La generación de la producción de los diferentes sectores recurre al sector financiero, ya sea para colocar los excedentes de caja, o para obtener fondos. En este sentido, el sector financiero está prestando un servicio al actuar como intermediario de los oferentes y demandantes de fondos. El valor de este servicio,

por el cual no existe un cobro explícito, se mide en función de los intereses netos recibidos por el sistema financiero. Dado que, convencionalmente, no es posible desagregar este servicio entre los diferentes usuarios, el sistema de cuentas nacionales recomienda restarle al valor agregado total de los sectores, el "Costo Imputado del Servicio Bancario". Su contrapartida la constituye la producción bruta imputada del sector financiero.

Ahorro Total Bruto:

Por definición es equivalente a la formación bruta de capital total.

Ahorro Nacional Neto:

Es el conjunto de saldos de ingresos y gastos corrientes de los diferentes sectores institucionales residentes.

Deflactor Implícito del PIB:

Es un índice que indica la evolución de los precios medios de la economía. Su medición puede efectuarse tanto por el lado del origen como del Gasto del Producto y resulta de comparar la variable a precios corrientes y a precios constantes. El Deflactor implícito tiene la siguiente expresión:

$$D.I. \text{ del PIB} = \frac{\text{Suma de los valores a precios corrientes}}{\text{Suma de los valores a precios constantes}}$$

y corresponde a una media armónica, cuya ponderación son los respectivos valores a precios corrientes.

Excedente de Explotación:

Es una variable residual entre la producción bruta a precios de productor menos la suma del consumo intermedio, la remuneración de los empleados, el consumo de capital fijo y los impuestos indirectos menos subvenciones. Por definición este excedente sólo pueden obtenerlo las industrias o productores de mercado. Los productores de otros bienes y servicios o productores de no mercado no lo obtienen, ya que su producción bruta es la suma de sus costos explícitos.

IVA Neto Recaudado:

Corresponde al impuesto al valor agregado recaudado por el Gobierno y es cancelado en última instancia por los compradores que no tienen derecho legal a recuperar este gravamen.

Remuneración de los empleados:

Incluye todos los pagos de sueldos y salarios efectuados por los productores residentes a sus empleados (no considera propietarios ni familiares no remunerados) y la contribución pagada o imputada por sus empleados a la seguridad social, cajas privadas de pensiones y regímenes análogos. Los pagos pueden ser: sueldos y salarios en dinero y en especies;

contribuciones de los empleadores a los regímenes de seguridad social; contribuciones de los empleadores a las cajas privadas de pensiones, subsidios familiares, seguros de enfermedad y otros seguros de accidentes, seguros de vida y otros regímenes análogos en favor de sus empleados.

Gasto del producto interno bruto

(Millones de pesos de cada año)

| Especificación | 1996 | 1997 | 1998 | 1999 (*) | 2000 (*) |
|---|------------|------------|------------|------------|------------|
| Gasto en consumo final de hogares e instituciones privadas sin fines de lucro | 18.411.100 | 20.514.772 | 22.032.081 | 22.067.452 | 23.917.162 |
| Gasto en consumo final de gobierno | 2.918.092 | 3.319.760 | 3.770.087 | 4.126.463 | 4.601.925 |
| Variación de existencias | 558.525 | 550.459 | 480.533 | 78.413 | 424.191 |
| Formación bruta de capital fijo | 7.039.800 | 8.043.962 | 8.744.116 | 7.521.653 | 8.429.871 |
| Exportaciones de bienes y servicios | 8.076.106 | 8.878.200 | 8.986.421 | 9.989.278 | 12.031.025 |
| Menos: Importaciones de bienes y servicios | 8.735.259 | 9.739.866 | 10.382.871 | 9.360.463 | 11.629.430 |
| Producto interno bruto | 28.268.364 | 31.567.287 | 33.630.367 | 34.422.796 | 37.774.743 |
| Tasa de inversión en capital fijo | 24,9 | 25,5 | 26,0 | 21,9 | 22,3 |
| Tasa de inversión total | 26,9 | 27,2 | 27,4 | 22,1 | 23,4 |

(*) Cifras provisionales

Variación porcentual de deflatores del gasto del producto interno bruto

| Especificación | 1996 | 1997 | 1998 | 1999 (*) | 2000 (*) |
|---|------|------|------|----------|----------|
| Gasto en consumo final de hogares e instituciones privadas sin fines de lucro | 3,9 | 3,0 | 2,9 | 3,4 | 4,1 |
| Gasto en consumo final de gobierno | 10,3 | 8,3 | 9,4 | 6,8 | 7,8 |
| Formación bruta de capital fijo | 4,6 | 2,5 | 4,4 | 4,1 | 7,5 |
| Exportaciones de bienes y servicios | -8,6 | 0,5 | -4,5 | 4,0 | 12,1 |
| Menos: Importaciones de bienes y servicios | 5,1 | -1,2 | 1,1 | 5,1 | 12,8 |
| Producto interno bruto | 1,7 | 4,0 | 2,5 | 3,5 | 4,1 |

(*) Cifras provisionales

Producto interno bruto por clase de actividad económica

(Millones de pesos de 1986)

| Especificación | 1996 | 1997 | 1998 | 1999 (3) | 2000 (3) |
|---|-----------|-----------|-----------|-----------|-----------|
| Agropecuario - silvícola | 470.393 | 452.135 | 481.354 | 475.246 | 499.964 |
| Pesca | 109.771 | 120.014 | 122.948 | 125.032 | 146.151 |
| Minería | 610.991 | 659.273 | 708.088 | 822.881 | 855.415 |
| Industria manufacturera | 1.140.257 | 1.203.641 | 1.185.360 | 1.176.902 | 1.227.873 |
| Electricidad, gas y agua | 160.678 | 177.604 | 185.487 | 188.617 | 221.192 |
| Construcción | 386.859 | 416.875 | 419.893 | 378.055 | 378.025 |
| Comercio, restaurantes y hoteles | 1.241.044 | 1.356.432 | 1.412.328 | 1.362.332 | 1.426.053 |
| Transporte y comunicaciones | 571.042 | 644.539 | 703.749 | 723.026 | 791.780 |
| Servicios financieros (1) | 977.702 | 1.053.615 | 1.113.055 | 1.101.637 | 1.154.823 |
| Propiedad de vivienda | 244.442 | 253.518 | 262.059 | 269.665 | 274.455 |
| Servicios personales (2) | 446.580 | 461.691 | 473.926 | 472.229 | 483.227 |
| Administración pública | 165.172 | 167.421 | 169.818 | 172.116 | 174.551 |
| Subtotal | 6.524.931 | 6.966.758 | 7.238.065 | 7.267.738 | 7.633.509 |
| Menos: Imputaciones bancarias | 477.422 | 511.318 | 528.703 | 518.830 | 545.221 |
| Producto interno bruto a costo de factores | 6.047.509 | 6.455.440 | 6.709.362 | 6.748.908 | 7.088.288 |
| Más: IVA neto recaudado | 677.394 | 742.402 | 776.005 | 751.935 | 786.971 |
| Más: Derechos de importación | 580.238 | 647.290 | 667.644 | 558.924 | 618.143 |
| Producto interno bruto a precios de mercado | 7.305.141 | 7.845.132 | 8.153.011 | 8.059.767 | 8.493.402 |

Producto interno bruto por clase de actividad económica

(Tasa de variación anual sobre valores a precios constantes de 1986)

| Especificación | 1996 | 1997 | 1998 | 1999 (3) | 2000 (3) |
|---|------|------|------|----------|----------|
| Agropecuario - silvícola | 1,3 | -3,9 | 6,5 | -1,3 | 5,2 |
| Pesca | 9,7 | 9,3 | 2,4 | 1,7 | 16,9 |
| Minería | 15,8 | 7,9 | 7,4 | 16,2 | 4,0 |
| Industria manufacturera | 3,2 | 5,6 | -1,5 | -0,7 | 4,3 |
| Electricidad, gas y agua | -3,8 | 10,5 | 4,4 | 1,7 | 17,3 |
| Construcción | 8,6 | 7,8 | 0,7 | -10,0 | 0,0 |
| Comercio, restaurantes y hoteles | 9,5 | 9,3 | 4,1 | -3,5 | 4,7 |
| Transporte y comunicaciones | 10,2 | 12,9 | 9,2 | 2,7 | 9,5 |
| Servicios financieros (1) | 6,8 | 7,8 | 5,6 | -1,0 | 4,8 |
| Propiedad de vivienda | 3,1 | 3,7 | 3,4 | 2,9 | 1,8 |
| Servicios personales (2) | 5,8 | 3,4 | 2,7 | -0,4 | 2,3 |
| Administración pública | 1,4 | 1,4 | 1,4 | 1,4 | 1,4 |
| Subtotal | 6,8 | 6,8 | 3,9 | 0,4 | 5,0 |
| Menos: Imputaciones bancarias | 7,4 | 7,1 | 3,4 | -1,9 | 5,1 |
| Producto interno bruto a costo de factores | 6,8 | 6,7 | 3,9 | 0,6 | 5,0 |
| Más: IVA neto recaudado | 9,8 | 9,6 | 4,5 | -3,1 | 4,7 |
| Más: Derechos de importación | 11,5 | 11,6 | 3,1 | -16,3 | 10,6 |
| Producto interno bruto a precios de mercado | 7,4 | 7,4 | 3,9 | -1,1 | 5,4 |

(1) Incluye servicios financieros, seguros, arriendo de inmuebles y servicios prestados a empresas.

(2) Incluye servicios públicos y privados de educación y salud.

(3) Cifras provisionales.

Producto interno bruto trimestral por clase de actividad económica (1)

(Millones de pesos de 1986)

| Especificación | 2 0 0 0 | | | | | 2 0 0 1 | | | | |
|---|---------------|---------------|---------------|---------------|-----------|---------------|---------------|---------------|---------------|-----|
| | 1er Trimestre | 2do Trimestre | 3er Trimestre | 4to Trimestre | Año | 1er Trimestre | 2do Trimestre | 3er Trimestre | 4to Trimestre | Año |
| Agropecuario - silvícola | 207.286 | 144.801 | 63.623 | 84.254 | 499.964 | 219.097 | 157.520 | | | |
| Pesca | 45.356 | 24.956 | 28.309 | 47.530 | 146.151 | 51.569 | 27.460 | | | |
| Minería | 207.357 | 211.821 | 210.517 | 225.720 | 855.415 | 209.990 | 217.842 | | | |
| Industria manufacturera | 304.949 | 305.626 | 307.685 | 309.613 | 1.227.873 | 302.372 | 310.662 | | | |
| Electricidad, gas y agua | 51.042 | 50.820 | 57.344 | 61.986 | 221.192 | 55.592 | 57.365 | | | |
| Construcción | 93.029 | 90.259 | 94.916 | 99.821 | 378.025 | 97.403 | 94.682 | | | |
| Comercio, restaurantes y hoteles | 368.333 | 347.110 | 342.505 | 368.105 | 1.426.053 | 379.245 | 360.762 | | | |
| Transporte y comunicaciones | 193.025 | 194.601 | 199.203 | 204.951 | 791.780 | 205.055 | 202.431 | | | |
| Servicios financieros (2) | 291.039 | 278.415 | 276.663 | 308.706 | 1.154.823 | 298.088 | 289.144 | | | |
| Propiedad de vivienda | 66.944 | 68.013 | 69.061 | 70.437 | 274.455 | 68.149 | 69.306 | | | |
| Servicios personales (3) | 90.314 | 126.356 | 132.872 | 133.685 | 483.227 | 93.109 | 130.330 | | | |
| Administración pública | 43.380 | 43.477 | 43.799 | 43.895 | 174.551 | 44.065 | 44.086 | | | |
| Subtotal | 1.962.054 | 1.886.255 | 1.826.497 | 1.958.703 | 7.633.509 | 2.023.734 | 1.961.589 | | | |
| Menos: Imputaciones bancarias | 138.348 | 127.543 | 132.273 | 147.057 | 545.221 | 141.414 | 132.411 | | | |
| Producto interno bruto a costo de factores | 1.823.706 | 1.758.712 | 1.694.224 | 1.811.646 | 7.088.288 | 1.882.320 | 1.829.177 | | | |
| Más: IVA | 197.977 | 187.605 | 196.877 | 204.512 | 786.971 | 204.197 | 195.559 | | | |
| Más: Derechos de importación | 158.048 | 154.744 | 162.427 | 142.924 | 618.143 | 170.359 | 148.633 | | | |
| Producto interno bruto a precios de mercado | 2.179.731 | 2.101.061 | 2.053.528 | 2.159.082 | 8.493.402 | 2.256.875 | 2.173.368 | | | |

Producto interno bruto trimestral por clase de actividad económica (1)

(Tasa de variación anual sobre valores a precios constantes de 1986)

| Especificación | 2 0 0 0 | | | | | 2 0 0 1 | | | | |
|---|---------------|---------------|---------------|---------------|------|---------------|---------------|---------------|---------------|-----|
| | 1er Trimestre | 2do Trimestre | 3er Trimestre | 4to Trimestre | Año | 1er Trimestre | 2do Trimestre | 3er Trimestre | 4to Trimestre | Año |
| Agropecuario - silvícola | 1,4 | 6,0 | 8,0 | 11,8 | 5,2 | 5,7 | 8,8 | | | |
| Pesca | 11,5 | 6,0 | 23,9 | 25,2 | 16,9 | 13,7 | 10,0 | | | |
| Minería | 3,3 | 2,9 | 4,1 | 5,4 | 4,0 | 1,3 | 2,8 | | | |
| Industria manufacturera | 8,1 | 5,9 | 3,0 | 0,6 | 4,3 | -0,8 | 1,6 | | | |
| Electricidad, gas y agua | 16,9 | 27,4 | 20,7 | 7,7 | 17,3 | 8,9 | 12,9 | | | |
| Construcción | -2,7 | -2,0 | 1,5 | 3,1 | 0,0 | 4,7 | 4,9 | | | |
| Comercio, restaurantes y hoteles | 5,8 | 4,6 | 5,0 | 3,3 | 4,7 | 3,0 | 3,9 | | | |
| Transporte y comunicaciones | 7,9 | 11,9 | 11,1 | 7,4 | 9,5 | 6,2 | 4,0 | | | |
| Servicios financieros (2) | 5,4 | 4,5 | 5,0 | 4,5 | 4,8 | 2,4 | 3,9 | | | |
| Propiedad de vivienda | 1,7 | 1,7 | 1,8 | 1,9 | 1,8 | 1,8 | 1,9 | | | |
| Servicios personales (3) | 1,7 | 2,0 | 2,5 | 2,9 | 2,3 | 3,1 | 3,1 | | | |
| Administración pública | 1,4 | 1,4 | 1,4 | 1,5 | 1,4 | 1,6 | 1,4 | | | |
| Subtotal | 5,1 | 5,2 | 5,4 | 4,5 | 5,0 | 3,1 | 4,0 | | | |
| Menos: Imputaciones bancarias | 5,6 | 5,3 | 5,1 | 4,4 | 5,1 | 2,2 | 3,8 | | | |
| Producto interno bruto a costo de factores | 5,0 | 5,2 | 5,4 | 4,5 | 5,0 | 3,2 | 4,0 | | | |
| Más: IVA neto recaudado | 6,2 | 5,0 | 4,6 | 2,9 | 4,7 | 3,1 | 4,2 | | | |
| Más: Derechos de importación | 10,2 | 16,6 | 9,4 | 6,4 | 10,6 | 7,8 | -3,9 | | | |
| Producto interno bruto a precios de mercado | 5,5 | 6,0 | 5,6 | 4,5 | 5,4 | 3,5 | 3,4 | | | |

(1) Cifras provisionales.

(2) Incluye servicios financieros, seguros, arriendo de inmuebles y servicios prestados a empresas.

(3) Incluye educación y salud pública y privada.

Gasto del producto interno bruto

(Millones de pesos de 1986)

| Especificación | 1996 | 1997 | 1998 | 1999 (*) | 2000 (*) |
|---|-----------|-----------|-----------|-----------|-----------|
| Gasto en consumo final de hogares e instituciones privadas sin fines de lucro | 5.003.503 | 5.414.617 | 5.649.912 | 5.474.535 | 5.701.584 |
| Gasto en consumo final de gobierno | 572.173 | 601.018 | 624.112 | 639.593 | 661.974 |
| Variación de existencias | 329.487 | 375.109 | 363.191 | 56.318 | 268.121 |
| Formación bruta de capital fijo | 2.263.410 | 2.523.834 | 2.627.084 | 2.170.298 | 2.262.763 |
| Exportaciones de bienes y servicios | 2.743.306 | 3.001.791 | 3.180.323 | 3.398.555 | 3.651.845 |
| Menos: Importaciones de bienes y servicios | 3.606.738 | 4.071.237 | 4.291.611 | 3.679.532 | 4.052.886 |
| Producto interno bruto | 7.305.141 | 7.845.132 | 8.153.011 | 8.059.767 | 8.493.402 |
| Tasa de inversión en capital fijo | 31,0 | 32,2 | 32,2 | 26,9 | 26,6 |
| Tasa de inversión total | 35,5 | 37,0 | 36,7 | 27,6 | 29,8 |

(*) Cifras provisionales.

Gasto del producto interno bruto

(Tasa de variación anual sobre valores a precios constantes de 1986)

| Especificación | 1996 | 1997 | 1998 | 1999 (*) | 2000 (*) |
|---|------|------|------|----------|----------|
| Gasto en consumo final de hogares e instituciones privadas sin fines de lucro | 9,4 | 8,2 | 4,3 | -3,1 | 4,1 |
| Gasto en consumo final de gobierno | 4,0 | 5,0 | 3,8 | 2,5 | 3,5 |
| Formación bruta de capital fijo | 8,9 | 11,5 | 4,1 | -17,4 | 4,3 |
| Exportaciones de bienes y servicios | 11,8 | 9,4 | 5,9 | 6,9 | 7,5 |
| Menos: Importaciones de bienes y servicios | 11,8 | 12,9 | 5,4 | -14,3 | 10,1 |
| Producto interno bruto | 7,4 | 7,4 | 3,9 | -1,1 | 5,4 |

(*) Cifras provisionales.

Gasto del producto interno bruto trimestral (*)

(Millones de pesos de 1986)

| Especificación | 2 0 0 0 | | | | | 2 0 0 1 | | | | |
|-------------------------------------|---------------|---------------|---------------|---------------|-----------|---------------|---------------|---------------|---------------|-----|
| | 1er Trimestre | 2do Trimestre | 3er Trimestre | 4to Trimestre | Año | 1er Trimestre | 2do Trimestre | 3er Trimestre | 4to Trimestre | Año |
| Demanda interna | 2.159.158 | 2.248.651 | 2.243.835 | 2.242.798 | 8.894.442 | 2.246.178 | 2.185.299 | | | |
| Formación bruta de capital fijo | 513.434 | 567.696 | 564.024 | 617.609 | 2.262.763 | 564.338 | 586.883 | | | |
| Resto | 1.645.724 | 1.680.955 | 1.679.811 | 1.625.189 | 6.631.679 | 1.681.840 | 1.598.417 | | | |
| Exportaciones de bienes y servicios | 1.060.408 | 884.873 | 839.353 | 867.211 | 3.651.845 | 1.121.790 | 998.625 | | | |
| Importaciones de bienes y servicios | 1.039.835 | 1.032.464 | 1.029.660 | 950.927 | 4.052.886 | 1.111.093 | 1.010.555 | | | |
| Producto interno bruto | 2.179.731 | 2.101.061 | 2.053.528 | 2.159.082 | 8.493.402 | 2.256.875 | 2.173.369 | | | |

(*) Cifras provisionales.

Gasto del producto interno bruto trimestral (*)

(Tasa de variación anual sobre valores a precios constantes de 1986)

| Especificación | 2 0 0 0 | | | | | 2 0 0 1 | | | | |
|-------------------------------------|---------------|---------------|---------------|---------------|------|---------------|---------------|---------------|---------------|-----|
| | 1er Trimestre | 2do Trimestre | 3er Trimestre | 4to Trimestre | Año | 1er Trimestre | 2do Trimestre | 3er Trimestre | 4to Trimestre | Año |
| Demanda interna | 5,4 | 11,0 | 5,7 | 4,7 | 6,6 | 4,0 | -2,8 | | | |
| Formación bruta de capital fijo | -4,3 | 1,6 | 7,8 | 12,0 | 4,3 | 9,9 | 3,4 | | | |
| Resto | 8,9 | 14,5 | 5,0 | 2,1 | 7,5 | 2,2 | -4,9 | | | |
| Exportaciones de bienes y servicios | 10,2 | 3,9 | 9,7 | 5,7 | 7,5 | 5,8 | 12,9 | | | |
| Importaciones de bienes y servicios | 10,2 | 15,3 | 9,0 | 6,1 | 10,1 | 6,9 | -2,1 | | | |
| Producto interno bruto | 5,5 | 6,0 | 5,6 | 4,5 | 5,4 | 3,5 | 3,4 | | | |

(*) Cifras provisionales.

Producto - ingreso

(Millones de pesos de 1986)

| Especificación | 1996 | 1997 | 1998 | 1999 (*) | 2000 (*) |
|--|-----------|-----------|-----------|-----------|-----------|
| Producto interno bruto a precios de mercado | 7.305.141 | 7.845.132 | 8.153.011 | 8.059.767 | 8.493.402 |
| Ingreso de factores del resto del mundo (neto) | -500.914 | -516.775 | -417.629 | -400.772 | -486.180 |
| Producto nacional bruto | 6.804.227 | 7.328.357 | 7.735.382 | 7.658.995 | 8.007.222 |
| Transferencias corrientes netas del exterior | 65.889 | 61.437 | 65.839 | 67.650 | 78.736 |
| Efecto de la relación de términos de intercambio | 591.280 | 709.176 | 534.113 | 500.476 | 529.165 |
| Ingreso nacional bruto disponible real | 7.461.396 | 8.098.970 | 8.335.334 | 8.227.121 | 8.615.123 |

(*) Cifras provisionales.

Producto - ingreso

(Millones de pesos de cada año)

| Especificación | 1996 | 1997 | 1998 | 1999 (*) | 2000 (*) |
|---|------------|------------|------------|------------|------------|
| Producto interno bruto a precios de mercado | 28.268.364 | 31.567.287 | 33.630.367 | 34.422.796 | 37.774.743 |
| Ingresos de factores del resto del mundo (neto) | -1.153.473 | -1.130.178 | -916.034 | -945.966 | -1.285.762 |
| Producto nacional bruto | 27.114.891 | 30.437.109 | 32.714.333 | 33.476.830 | 36.488.981 |
| Transferencias corrientes netas del exterior | 206.585 | 217.160 | 213.348 | 233.247 | 292.412 |
| Ingreso nacional bruto disponible | 27.321.476 | 30.654.269 | 32.927.681 | 33.710.077 | 36.781.393 |
| Consumo total | 21.329.192 | 23.834.532 | 25.802.168 | 26.193.915 | 28.519.087 |
| Ahorro nacional bruto | 5.992.284 | 6.819.737 | 7.125.513 | 7.516.162 | 8.262.306 |
| Ahorro externo (excedente de la nación en cuenta corriente) | 1.606.041 | 1.774.684 | 2.099.136 | 83.904 | 591.755 |
| Formación bruta de capital | 7.598.325 | 8.594.421 | 9.224.649 | 7.600.066 | 8.854.061 |
| Formación bruta de capital fijo | 7.039.800 | 8.043.962 | 8.744.116 | 7.521.653 | 8.429.871 |

(*) Cifras provisionales.

Relaciones Producto - Ingreso

(Porcentajes sobre valores en pesos de cada año)

| Especificación | 1996 | 1997 | 1998 | 1999 (*) | 2000 (*) |
|---|-------|-------|-------|----------|----------|
| Producto interno bruto a precios de mercado | 100,0 | 100,0 | 100,0 | 100,0 | 100,0 |
| Ingreso de factores del resto del mundo (neto) | -4,1 | -3,6 | -2,7 | -2,7 | -3,4 |
| Producto nacional bruto | 95,9 | 96,4 | 97,3 | 97,3 | 96,6 |
| Transferencias corrientes netas del exterior | 0,7 | 0,7 | 0,6 | 0,7 | 0,8 |
| Ingreso nacional bruto disponible | 96,7 | 97,1 | 97,9 | 97,9 | 97,4 |
| Consumo total | 75,5 | 75,5 | 76,7 | 76,1 | 75,5 |
| Ahorro nacional bruto | 21,2 | 21,6 | 21,2 | 21,8 | 21,9 |
| Ahorro externo (excedente de la nación en cuenta corriente) | 5,7 | 5,6 | 6,2 | 0,2 | 1,6 |
| Formación bruta de capital | 26,9 | 27,2 | 27,4 | 22,1 | 23,4 |
| Formación bruta de capital fijo | 24,9 | 25,5 | 26,0 | 21,9 | 22,3 |

(*) Cifras provisionales.

Producto interno bruto según sectores transables y no transables

(Millones de pesos de 1986)

| Período | Sectores transables (1) | | Sectores no transables (2) | | Otros (3) | Total PIB | |
|----------|-------------------------|-----------|----------------------------|-----------|-----------|-----------|-----------|
| | Valor | Variación | Valor | Variación | | Valor | Variación |
| 1990 | 1.599.911 | 3,0 | 2.281.827 | 3,7 | 602.333 | 4.484.071 | 3,7 |
| 1991 | 1.701.487 | 6,3 | 2.475.778 | 8,5 | 664.182 | 4.841.447 | 8,0 |
| 1992 | 1.840.280 | 8,2 | 2.801.758 | 13,2 | 793.843 | 5.435.881 | 12,3 |
| 1993 | 1.921.195 | 4,4 | 3.008.792 | 7,4 | 885.659 | 5.815.646 | 7,0 |
| 1994 | 2.037.937 | 6,1 | 3.147.322 | 4,6 | 962.351 | 6.147.610 | 5,7 |
| 1995 | 2.196.885 | 7,8 | 3.467.028 | 10,2 | 1.137.039 | 6.800.952 | 10,6 |
| 1996 | 2.331.412 | 6,1 | 3.716.097 | 7,2 | 1.257.632 | 7.305.141 | 7,4 |
| 1997 | 2.435.063 | 4,4 | 4.020.377 | 8,2 | 1.389.692 | 7.845.132 | 7,4 |
| 1998 | 2.497.750 | 2,6 | 4.211.612 | 4,8 | 1.443.649 | 8.153.011 | 3,9 |
| 1999 (4) | 2.600.061 | 4,1 | 4.148.847 | -1,5 | 1.310.859 | 8.059.767 | -1,1 |
| 2000 (4) | 2.729.403 | 5,0 | 4.358.885 | 5,1 | 1.405.114 | 8.493.402 | 5,4 |

(1) Comprende sectores agropecuario, silvícola, pesca, minería e industria.

(2) Comprende el resto de las actividades.

(3) Comprende IVA neto recaudado y derechos de importación.

(4) Cifras provisionales.

Gráfico IV
Indicador
mensual de
actividad
económica,
IMACEC
(Promedio 1986 = 100)

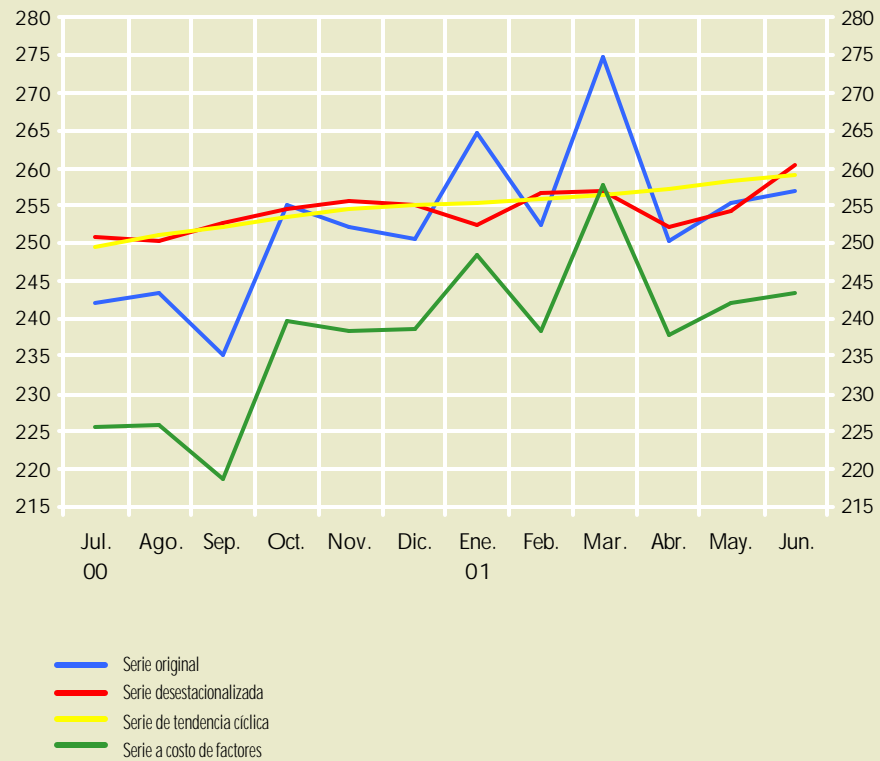

Estadísticas de Producción

Estadísticas silvoagropecuarias

Índice de producción forestal

(Promedio 1992 = 100)

| Período | Índice general | Variación | | Agrupaciones | | | |
|---------------|----------------|-----------|-----------------------|--------------|-----------------|-------------------|----------------------|
| | | Mensual | Respecto de diciembre | Pulpa | Madera aserrada | Tableros y chapas | Papel para periódico |
| 1996 Promedio | 128,3 | - | -4,2 (*) | 129,6 | 140,6 | 108,1 | 107,2 |
| 1997 Promedio | 128,5 | - | 8,6 (*) | 127,9 | 142,9 | 115,1 | 99,5 |
| 1998 Promedio | 127,7 | - | 4,8 (*) | 133,4 | 141,7 | 94,0 | 86,2 |
| 1999 Promedio | 137,5 | - | 11,4 (*) | 140,6 | 157,9 | 93,0 | 121,3 |
| 1999 Ene. | 130,6 | -2,6 | -2,4 | 137,0 | 146,3 | 85,0 | 105,3 |
| Feb. | 124,0 | -5,1 | -7,4 | 134,2 | 147,4 | 50,6 | 94,6 |
| Mar. | 130,6 | 5,3 | -2,5 | 125,1 | 168,2 | 96,4 | 93,2 |
| Abr. | 123,1 | -5,7 | -8,0 | 121,0 | 152,2 | 85,4 | 102,3 |
| May. | 137,6 | 11,8 | 2,8 | 143,8 | 147,8 | 102,4 | 115,1 |
| Jun. | 131,9 | -4,1 | -1,4 | 136,2 | 146,8 | 86,6 | 133,5 |
| Jul. | 145,7 | 10,5 | 8,8 | 146,9 | 168,4 | 102,9 | 133,6 |
| Ago. | 147,2 | 1,0 | 10,0 | 148,6 | 166,7 | 103,6 | 151,5 |
| Sep. | 139,2 | -5,4 | 4,0 | 143,5 | 156,3 | 94,5 | 128,0 |
| Oct. | 149,5 | 7,4 | 11,7 | 156,4 | 163,7 | 103,3 | 128,4 |
| Nov. | 141,1 | -5,6 | 5,4 | 143,2 | 160,2 | 102,7 | 126,8 |
| Dic. | 149,2 | 5,7 | 11,4 | 151,2 | 171,3 | 102,2 | 142,7 |

(*) Variación diciembre a diciembre.

Índice de producción forestal por rubro

(Promedio 1992 = 100)

| Período | Índice general | Rubro | | | | | | | | | Papel para periódico |
|---------------|----------------|-----------------|----------------|------------------|------------|-----------------|--------|-------|-------------|-------|----------------------|
| | | Madera aserrada | | Tableros | | | Pulpa | | | | |
| | | Pino radiata | Otras especies | Tablero de fibra | Partículas | Contra-chapados | Chapas | Pulpa | Fibra larga | | |
| 1996 Promedio | 128,3 | 144,9 | 72,7 | 97,4 | 111,4 | 129,5 | 91,9 | 129,6 | 131,6 | 120,4 | 107,2 |
| 1997 Promedio | 127,7 | 131,1 | 52,4 | 100,3 | 110,4 | 86,5 | 60,0 | 137,9 | 143,2 | 112,2 | 94,7 |
| 1998 Promedio | 127,7 | 148,5 | 35,4 | 98,3 | 100,4 | 67,2 | 64,2 | 133,4 | 128,2 | 160,4 | 86,2 |
| 1999 Promedio | 137,5 | 167,6 | 7,7 | 103,6 | 103,3 | 15,7 | 72,0 | 140,6 | 137,0 | 159,4 | 121,3 |
| 1999 Ene. | 130,6 | 155,0 | 9,0 | 98,7 | 95,1 | 17,9 | 45,5 | 137,0 | 144,0 | 103,3 | 105,3 |
| Feb. | 124,0 | 156,5 | 6,0 | 92,7 | 39,3 | 13,7 | 49,5 | 134,2 | 141,2 | 99,7 | 94,6 |
| Mar. | 130,6 | 178,2 | 11,2 | 112,5 | 107,3 | 11,1 | 64,0 | 125,1 | 125,9 | 121,9 | 93,2 |
| Abr. | 123,1 | 161,2 | 12,2 | 93,4 | 95,3 | 12,9 | 69,9 | 121,0 | 122,6 | 113,8 | 102,3 |
| May. | 137,6 | 156,7 | 8,8 | 105,9 | 115,6 | 20,2 | 87,0 | 143,8 | 148,1 | 123,2 | 115,1 |
| Jun. | 131,9 | 155,5 | 10,9 | 102,2 | 92,0 | 17,8 | 77,2 | 136,2 | 123,7 | 200,0 | 133,5 |
| Jul. | 145,7 | 178,9 | 4,2 | 110,6 | 116,5 | 10,9 | 83,1 | 146,9 | 131,4 | 225,5 | 133,6 |
| Ago. | 147,2 | 176,9 | 6,8 | 108,3 | 119,6 | 11,8 | 75,0 | 148,6 | 131,9 | 233,8 | 151,5 |
| Sep. | 139,2 | 165,9 | 6,6 | 100,5 | 108,3 | 16,0 | 63,7 | 143,5 | 129,4 | 214,8 | 128,0 |
| Oct. | 149,5 | 174,0 | 3,4 | 109,5 | 116,9 | 20,9 | 77,1 | 156,4 | 143,7 | 221,1 | 128,4 |
| Nov. | 141,1 | 169,9 | 8,6 | 106,1 | 115,5 | 20,1 | 90,7 | 143,2 | 145,7 | 131,4 | 126,8 |
| Dic. | 149,2 | 182,0 | 4,6 | 103,0 | 118,1 | 15,0 | 81,1 | 151,2 | 156,8 | 124,3 | 142,7 |

Fuente: Instituto Forestal.

Superficie forestal plantada por región
 (Hectáreas)

| Regiones | 1993 | 1994 | 1995 | 1996 | 1997 | 1998 | 1999 | 2000 |
|---|---------|---------|--------|--------|--------|--------|---------|---------|
| Total país | 124.704 | 109.885 | 99.858 | 78.592 | 79.484 | 86.579 | 108.269 | 102.350 |
| I Tarapacá | 31 | 227 | 20 | 33 | 44 | 22 | 34 | 21 |
| II Antofagasta | 20 | 23 | 17 | 24 | 53 | 75 | 31 | 29 |
| III Atacama | 131 | 124 | 121 | 99 | 42 | 154 | 90 | 102 |
| IV Coquimbo | 1.732 | 2.517 | 1.665 | 1.399 | 1.878 | 96 | 1.884 | 2.469 |
| V Valparaíso | 4.713 | 3.973 | 2.956 | 1.890 | 1.513 | 1.649 | 1.757 | 1.720 |
| Región Metropolitana de Santiago | 2.470 | 859 | 1.037 | 1.396 | 434 | 651 | 901 | 468 |
| VI Libertador General Bernardo O'Higgins | 9.679 | 7.091 | 3.872 | 1.813 | 4.403 | 4.361 | 5.616 | 8.534 |
| VII Maule | 15.841 | 16.853 | 13.575 | 13.797 | 20.979 | 13.028 | 18.713 | 16.964 |
| VIII Biobío | 50.370 | 47.484 | 43.583 | 41.722 | 26.322 | 41.492 | 51.530 | 43.916 |
| IX La Araucanía | 20.826 | 10.978 | 21.119 | 7.060 | 14.456 | 10.647 | 13.803 | 14.563 |
| X Los Lagos | 17.185 | 17.757 | 9.834 | 8.489 | 7.539 | 12.736 | 12.091 | 12.078 |
| XI Aisén del General Carlos Ibáñez del Campo | 1.701 | 1987 | 2.059 | 860 | 1.802 | 1.658 | 1.809 | 1.474 |
| XII Magallanes y La Antártica Chilena | 5 | 12 | (-) | 10 | 19 | 10 | 10 | 12 |

(-) Sin plantación.

Fuente: Instituto Forestal (INFOR).

Estadísticas mineras

Índice de producción minera

(Promedio 1990 = 100)

| Período | Minerales metálicos | | | | | | | | | Minerales no metálicos | | | | | Índice general |
|---------------|---------------------|-----------|-------|-------|-------|-------|--------|-----------|------------------|------------------------|--------|----------|--------------------|----------------------|----------------|
| | Cobre | Molibdeno | Plomo | Cinc | Oro | Plata | Hierro | Manganeso | Índice del grupo | Calizas | Carbón | Petróleo | Carbonato de litio | Índice del grupo (1) | |
| 1996 Promedio | 194,5 | 125,9 | 122,7 | 143,2 | 193,1 | 175,2 | 110,1 | 158,4 | 190,3 | 170,7 | 52,6 | 46,8 | 156,2 | 85,1 | 178,8 |
| 1997 Promedio | 212,6 | 154,8 | 71,8 | 136,6 | 173,9 | 166,2 | 105,9 | 158,1 | 209,4 | 160,4 | 50,2 | 43,0 | 157,6 | 97,1 | 197,1 |
| 1998 Promedio | 229,3 | 184,5 | 29,9 | 64,3 | 159,3 | 204,2 | 110,5 | 121,3 | 222,9 | 175,1 | 11,6 | 41,2 | 311,8 | 89,8 | 208,3 |
| 1999 Promedio | 274,4 | 197,2 | 15,2 | 128,3 | 166,0 | 210,8 | 103,5 | 102,2 | 259,3 | 150,0 | 17,1 | 39,2 | 335,5 | 89,8 | 240,6 |
| 2000 Promedio | 287,5 | 243,2 | 70,1 | 124,9 | 196,8 | 190,2 | 105,8 | 105,1 | 273,5 | 153,5 | 18,4 | 34,5 | 395,0 | 95,4 | 253,9 |
| 2001 Ene. | 284,2 | 215,5 | 46,1 | 132,0 | 165,7 | 191,2 | 89,4 | 64,8 | 267,8 | 132,8 | 9,4 | 37,5 | 371,3 | 87,1 | 247,9 |
| Feb. | 263,9 | 212,1 | 33,2 | 116,6 | 164,7 | 172,8 | 89,8 | 103,9 | 249,6 | 154,0 | 22,5 | 33,1 | 436,9 | 92,4 | 232,3 |
| Mar. | 296,9 | 216,4 | 40,7 | 130,8 | 153,0 | 178,2 | 111,4 | 100,3 | 278,3 | 154,1 | 17,7 | 36,8 | 467,1 | 95,8 | 258,2 |
| Abr. | 281,4 | 248,8 | 67,5 | 122,7 | 149,4 | 195,6 | 105,0 | 99,7 | 265,5 | 145,9 | 17,3 | 34,8 | 415,9 | 92,0 | 246,5 |
| May. | 309,7 | 263,1 | 51,4 | 134,7 | 165,3 | 213,4 | 77,9 | 95,1 | 291,1 | 156,9 | 21,2 | 35,5 | 398,8 | 96,7 | 269,7 |
| Jun. | 282,3 | 249,9 | 48,2 | 132,3 | 135,3 | 199,7 | 115,1 | 102,3 | 265,8 | 147,9 | 19,0 | 33,6 | 391,0 | 91,7 | 246,6 |
| Jul. | 300,4 | 230,6 | 46,1 | 133,1 | 124,1 | 222,1 | 112,7 | 97,0 | 280,9 | 175,7 | 17,0 | 33,8 | 387,3 | 93,7 | 260,3 |
| Ago. | | | | | | | | | | | | | | | |
| Sep. | | | | | | | | | | | | | | | |
| Oct. | | | | | | | | | | | | | | | |
| Nov. | | | | | | | | | | | | | | | |
| Dic. | | | | | | | | | | | | | | | |

(1) Incluye yodo y salitre.

Fuente: Instituto Nacional de Estadísticas.

Producción chilena de cobre comerciable

(Miles de toneladas métricas, cobre fino)

| Período | Productos | | | | Consumo nacional (3) (Refinado) | |
|-----------|--------------|---------|--------------|---------|------------------------------------|------|
| | Refinado (1) | Blistér | Graneles (2) | Total | | |
| 1996 | | 1.748,2 | 243,1 | 1.124,5 | 3.115,8 | 91,0 |
| 1997 | | 2.116,6 | | 1.121,4 | 3.392,0 | 79,7 |
| 1998 | | 2.334,9 | | 1.175,7 | 3.686,9 | 83,6 |
| 1999 | | 2.666,4 | | 1.555,2 | 4.391,2 | 75,2 |
| 2000 | | 2.668,3 | | 1.769,3 | 4.602,0 | 83,0 |
| 2001 Ene. | | 229,0 | 13,0 | 139,0 | 381,0 | 8,4 |
| Feb. | | 213,2 | 13,4 | 128,7 | 355,3 | 7,8 |
| Mar. | | 238,1 | 10,8 | 145,9 | 394,8 | 7,7 |
| Abr. | | 231,3 | 6,5 | 136,7 | 374,5 | 7,7 |
| May. | | 245,1 | 11,2 | 156,9 | 413,2 | 8,4 |
| Jun. | | 232,2 | 17,5 | 129,5 | 379,2 | 8,0 |
| Jul. | | | | | | |
| Ago. | | | | | | |
| Sep. | | | | | | |
| Oct. | | | | | | |
| Nov. | | | | | | |
| Dic. | | | | | | |

(1) Incluye cobre electrolítico Tres Estrellas y Mantos Blancos.

(2) Incluye cemento, concentrado, escoria y mineral.

(3) Entregas de cobre a la industria manufacturera nacional para consumo interno y exportación de manufacturas.

Fuente: Comisión Chilena del Cobre.

Producción de minerales de hierro

(Toneladas)

| Periodo | Mineral (1) | Pellets | Producción acumulada | |
|-----------|-------------|---------|----------------------|-----------|
| | | | Mineral (2) | Pellets |
| 1996 | - | - | 9.081.481 | 4.348.920 |
| 1997 | - | - | 8.738.191 | 4.215.989 |
| 1998 | - | - | 9.112.055 | 4.354.794 |
| 1999 | - | - | 8.534.886 | 4.047.522 |
| 2000 | - | - | 8.728.927 | 4.502.448 |
| 2001 Ene. | 614.138 | 383.393 | 614.138 | 383.393 |
| Feb. | 617.140 | 316.114 | 1.231.278 | 699.507 |
| Mar. | 765.790 | 378.592 | 1.997.068 | 1.078.099 |
| Abr. | 721.871 | 360.676 | 2.718.939 | 1.438.775 |
| May | 535.378 | 158.379 | 3.254.317 | 1.597.154 |
| Jun. | 791.061 | 384.619 | 4.045.378 | 1.981.773 |
| Jul. | 774.408 | 424.272 | 4.819.786 | 2.406.045 |
| Ago. | | | | |
| Sep. | | | | |
| Oct. | | | | |
| Nov. | | | | |
| Dic. | | | | |

(1) Incluye la producción de preconcentrados.

(2) No incluye la producción de pellets.

Producción de algunos minerales

| Periodo | Cobre (tons. de fino) | Calizas (tons.) | Molibdeno (tons. de fino) | Plomo (tons. de fino) | Cinc (tons. de fino) | Manganeso (tons.) | Oro (kg. de fino) | Plata (kg. de fino) |
|-----------|--------------------------|--------------------|------------------------------|--------------------------|-------------------------|----------------------|----------------------|------------------------|
| 1996 | 3.144.163 | 6.008.972 | 17.415 | 1.089 | 36.004 | 62.887 | 53.174 | 1.147.002 |
| 1997 | 3.438.103 | 5.618.378 | 21.339 | 804 | 33.934 | 63.673 | 49.459 | 1.091.311 |
| 1998 | 3.706.649 | 5.048.314 | 25.517 | 335 | 16.166 | 48.159 | 43.824 | 1.336.841 |
| 1999 | 4.434.332 | 4.324.644 | 27.268 | 170 | 32.263 | 40.581 | 45.663 | 1.379.853 |
| 2000 | 4.646.337 | 4.423.728 | 33.639 | 785 | 31.403 | 41.716 | 54.114 | 1.245.186 |
| 2001 Ene. | 382.765 | 319.079 | 2.484 | 43 | 2.766 | 2.142 | 3.798 | 104.309 |
| Feb. | 355.431 | 370.016 | 2.444 | 31 | 2.444 | 3.437 | 3.775 | 94.288 |
| Mar. | 399.921 | 370.122 | 2.494 | 38 | 2.740 | 3.318 | 3.507 | 97.188 |
| Abr. | 379.061 | 350.548 | 2.867 | 63 | 2.571 | 3.297 | 3.424 | 106.680 |
| May. | 417.106 | 376.875 | 3.032 | 48 | 2.822 | 3.147 | 3.790 | 116.416 |
| Jun. | 380.194 | 355.354 | 2.880 | 45 | 2.772 | 3.383 | 3.101 | 108.924 |
| Jul. | 404.606 | 422.029 | 2.658 | 43 | 2.789 | 3.208 | 2.844 | 121.163 |
| Ago. | | | | | | | | |
| Sep. | | | | | | | | |
| Oct. | | | | | | | | |
| Nov. | | | | | | | | |
| Dic. | | | | | | | | |

Fuentes: Servicio Nacional de Geología y Minería e Instituto Nacional de Estadísticas.

Producción de salitre, yodo y sulfato de sodio

| Período | Salitre (Miles de toneladas brutas) | Yodo (toneladas netas) | Sulfato de sodio (toneladas métricas) |
|---------|--|---------------------------|--|
| 1987 | 791,1 | 3.250 | 74.106 |
| 1988 | 823,6 | 3.967 | 79.079 |
| 1989 | 785,5 | 4.881 | 68.745 |
| 1990 | 769,9 | 4.658 | 58.597 |
| 1991 | 776,3 | 4.935 | 19.177 |
| 1992 | 829,0 | 5.907 | 33.433 |
| 1993 | 863,8 | 4.978 | 44.633 |
| 1994 | 822,4 | 4.884 | 43.168 |
| 1995 | 894,8 | 5.103 | 50.718 |
| 1996 | 808,5 | 5.514 | 44.345 |
| 1997 | 847,0 | 7.154 | 64.335 |
| 1998 | 881,7 | 9.722 | 51.928 |
| 1999 | 916,2 | 9.317 | 58.026 |
| 2000 | 988,4 | 10.474 | 56.500 |

(-) No se dispone de información.

Fuente: Servicio Nacional de Geología y Minería.

Producción de carbón

(Toneladas)

| Período | Bruta | | Neta | |
|---------|---------|------------|---------|------------|
| | Mensual | Acumuladas | Mensual | Acumuladas |
| 1996 | | 1.446.000 | | 1.444.083 |
| 1997 | | 1.415.000 | | 1.413.300 |
| 1998 | | 378.654 | | 318.966 |
| 1999 | | 549.687 | | 466.728 |
| 2000 | | 509.228 | | 503.350 |
| 2001 | Ene. | 25.176 | 25.176 | 21.485 |
| | Feb. | 54.001 | 79.177 | 51.102 |
| | Mar. | 43.380 | 122.557 | 40.355 |
| | Abr. | 41.203 | 163.760 | 39.345 |
| | May. | 50.349 | 214.109 | 48.240 |
| | Jun. | 45.453 | 259.562 | 43.162 |
| | Jul. | 40.862 | 300.424 | 38.652 |
| | Ago | | | |
| | Sep | | | |
| | Oct | | | |
| | Nov | | | |
| | Dic | | | |

Fuentes: Servicio Nacional de Geología y Minería, Instituto Nacional de Estadísticas, Empresa Nacional del Carbón y Compañía Carbonífera Schwager Ltda.

Producción de petróleo y gas natural

| Periodo | Petróleo crudo (miles de m ³) | Gas natural (millones de m ³) |
|---------------|---|---|
| 1996 | 532,7 | 3.632,2 |
| 1997 | 490,0 | 3.211,1 |
| 1998 | 468,8 | 3.074,8 |
| 1999 | 445,9 | 2.966,2 |
| 2000 (*) | 392,4 | 2.702,0 |
| 2001 (*) Ene. | 35,6 | 232,9 |
| Feb. | 31,4 | 205,5 |
| Mar. | 34,9 | 229,9 |
| Abr. | 33,0 | 223,4 |
| May. | 33,6 | 229,0 |
| Jun. | 31,8 | 225,7 |
| Jul. | | |
| Ago. | | |
| Sep. | | |
| Oct. | | |
| Nov. | | |
| Dic. | | |

(*) Cifras provisionales.
 Fuente: Empresa Nacional del Petróleo (ENAP).

Producción neta de derivados del petróleo

(Miles de m³)

| Periodo | Gas licuado | Queroseno | | Petróleo diesel | Gasolina | | | |
|---------------|-------------|-----------|----------|-----------------|----------------------|----------------------|----------------------|----------------------|
| | | Doméstico | Aviación | | 93 octanos con plomo | 93 octanos sin plomo | 95 octanos sin plomo | 97 octanos sin plomo |
| 1996 | 809,8 | 388,5 | 461,1 | 3.347,0 | 1.571,0 | 721,3 | - | 233,9 |
| 1997 | 852,8 | 335,3 | 651,9 | 3.503,7 | 1.168,3 | 730,0 | 70,0 | 570,0 |
| 1998 | 911,7 | 337,4 | 594,6 | 4.075,2 | 1.269,5 | 749,7 | 131,9 | 659,4 |
| 1999 | 958,1 | 279,7 | 744,7 | 4.412,7 | 1.065,1 | 829,6 | 25,1 | 990,0 |
| 2000 (*) | 864,6 | 182,4 | 701,0 | 4.420,5 | 980,6 | 933,6 | 29,7 | 1.027,4 |
| 2001 (*) Ene. | 78,7 | 9,1 | 82,0 | 428,2 | 76,2 | 81,7 | 0,6 | 82,8 |
| Feb. | 66,8 | 5,2 | 76,6 | 343,0 | 35,8 | 74,4 | 0,2 | 73,7 |
| Mar. | 84,4 | 10,3 | 70,4 | 360,0 | 41,2 | 123,1 | 1,3 | 70,8 |
| Abr. | 74,8 | 18,4 | 67,8 | 389,6 | 0,6 | 157,5 | 0,6 | 84,9 |
| May. | 81,3 | 27,1 | 61,8 | 394,3 | - | 158,4 | 0,7 | 70,2 |
| Jun. | 77,5 | 43,7 | 56,4 | 342,7 | - | 169,0 | 0,7 | 64,6 |
| Jul. | | | | | | | | |
| Ago. | | | | | | | | |
| Sep. | | | | | | | | |
| Oct. | | | | | | | | |
| Nov. | | | | | | | | |
| Dic. | | | | | | | | |

(*) Cifras provisionales.
 Fuente: Empresa Nacional del Petróleo (ENAP).

Estadísticas industriales

Producción de algunas industrias importantes (1)

| Período | Harina de pescado (miles tons.) | Fideos y pastas (miles tons.) | Cerveza embotellada (mill. litros) (2) | Aguas y bebidas gaseosas (mill. litros) | Tableros de fibra prensada (miles m2) (3) | Celulosa (miles tons.) (3) | Papel para periódico (miles tons.) (3) | Papeles y cartulinas (miles tons.) (4) | Neumáticos (miles unid.) (3) (5) | Vidrios planos (miles m2) (3) | Cemento de todo tipo (miles tons.) | Planchas de hierro y acero (miles tons.) (3) (6) | Alambres y cables desnudos de cobre (miles tons.) |
|---------------|---------------------------------------|-------------------------------------|---|--|---|----------------------------------|---|---|--|--|--|--|---|
| 1996 | 726,8 | 167,3 | 325,2 | 1.111,6 | 17.703,8 | 1.200,8 | 171,9 | 138,5 | 2.268,9 | 10.658,6 | 3.059,5 | 409,1 | 7,0 |
| 1997 (7) | 733,0 | 175,5 | 343,8 | 1.194,7 | 11.066,7 | 625,4 | 95,3 | 147,3 | 1.437,5 | 11.709,7 | 3.190,8 | 280,2 | 7,0 |
| 1998 (7) | 332,5 | 156,7 | 347,3 | 1.196,9 | (-) | (-) | (-) | 127,5 | (-) | (-) | 3.281,7 | (-) | 6,8 |
| 1999 (7) | 607,2 | 132,1 | 318,7 | 1.153,6 | (-) | (-) | (-) | 119,9 | (-) | (-) | 2.508,3 | (-) | 5,8 |
| 2000 (7) | 565,9 | 134,3 | 302,5 | 1.225,3 | (-) | (-) | (-) | 130,7 | (-) | (-) | 2.688,0 | (-) | 5,9 |
| 2000 (7) Ene. | 95,5 | 8,7 | 33,9 | 111,8 | (-) | (-) | (-) | 11,0 | (-) | (-) | 225,6 | (-) | 0,8 |
| Feb. | 54,7 | 10,2 | 28,3 | 111,2 | (-) | (-) | (-) | 11,3 | (-) | (-) | 220,1 | (-) | 0,5 |
| Mar. | 64,0 | 12,5 | 27,8 | 104,4 | (-) | (-) | (-) | 10,5 | (-) | (-) | 260,8 | (-) | 0,4 |
| Abr. | 44,4 | 11,0 | 21,6 | 86,6 | (-) | (-) | (-) | 10,4 | (-) | (-) | 234,8 | (-) | 0,4 |
| May. | 46,8 | 12,6 | 16,5 | 95,3 | (-) | (-) | (-) | 12,6 | (-) | (-) | 249,2 | (-) | 0,5 |
| Jun. | 23,1 | 10,9 | 11,9 | 67,4 | (-) | (-) | (-) | 9,5 | (-) | (-) | 166,2 | (-) | 0,5 |
| Jul. | 63,0 | 11,5 | 13,8 | 77,8 | (-) | (-) | (-) | 11,0 | (-) | (-) | 199,4 | (-) | 0,6 |
| Ago. | 14,6 | 11,5 | 21,5 | 94,5 | (-) | (-) | (-) | 11,8 | (-) | (-) | 222,7 | (-) | 0,6 |
| Sep. | 30,8 | 12,1 | 25,7 | 111,0 | (-) | (-) | (-) | 8,5 | (-) | (-) | 181,4 | (-) | 0,4 |
| Oct. | 37,5 | 12,2 | 23,0 | 93,7 | (-) | (-) | (-) | 11,9 | (-) | (-) | 210,2 | (-) | 0,5 |
| Nov. | 41,8 | 11,9 | 31,2 | 111,6 | (-) | (-) | (-) | 10,9 | (-) | (-) | 240,3 | (-) | 0,3 |
| Dic. | 49,6 | 9,3 | 47,5 | 159,9 | (-) | (-) | (-) | 11,2 | (-) | (-) | 277,2 | (-) | 0,3 |
| 2001 (7) Ene. | 45,6 | 8,4 | 36,5 | 107,2 | (-) | (-) | (-) | 9,4 | (-) | (-) | 260,2 | (-) | 0,4 |
| Feb. | 33,0 | 10,1 | 35,5 | 99,6 | (-) | (-) | (-) | 9,2 | (-) | (-) | 237,6 | (-) | 0,3 |
| Mar. | 52,6 | 12,6 | 34,2 | 119,5 | (-) | (-) | (-) | 7,7 | (-) | (-) | 273,2 | (-) | 0,5 |
| Abr. | 53,4 | 10,8 | 24,1 | 90,2 | (-) | (-) | (-) | 8,8 | (-) | (-) | 245,3 | (-) | 0,6 |
| May. | 63,8 | 12,0 | 21,4 | 90,2 | (-) | (-) | (-) | 8,2 | (-) | (-) | 213,8 | (-) | 0,5 |
| Jun. | 39,0 | 12,4 | 17,4 | 74,8 | (-) | (-) | (-) | 9,7 | (-) | (-) | 220,4 | (-) | 0,6 |
| Jul. | 27,5 | 11,0 | 17,1 | 83,6 | (-) | (-) | (-) | 10,2 | (-) | (-) | 207,3 | (-) | 0,6 |
| Ago. | | | | | | | | | | | | | |
| Sep. | | | | | | | | | | | | | |
| Oct. | | | | | | | | | | | | | |
| Nov. | | | | | | | | | | | | | |
| Dic. | | | | | | | | | | | | | |

(1) Corresponde a la producción de una muestra representativa de la industria, que incluye 281 productos y 851 establecimientos del país, utilizada para la elaboración del Índice de Producción de Industrias Manufactureras.

(2) Se refiere a cerveza embotellada y enlatada.

(3) La producción de 1997 corresponde al período enero-julio.

(4) Incluye todo tipo de papeles y cartulinas para impresión y escritura.

(5) Excluye los neumáticos para motos y bicicletas.

(6) Excluye la hojalata.

(7) Cifras provisionales.

(-) No se dispone de información.

Fuente: Instituto Nacional de Estadísticas (INE).

Índice de producción industrial manufacturera (INE) (1)
 (Promedio 1989=100)

| Periodo | | Índice general | 311-2 Productos alimenticios | 313 Industria de bebidas | 314 Industria del tabaco | 321 Fabricación de textiles | 322 Prendas de vestir excepto calzado | 323 Industria del cuero, productos de cuero y sucedáneos | 324 Fabricación de calzado excepto de caucho o plástico | 331 Ind. de la madera y sus prod. excepto muebles | 332 Fab. de muebles excepto metálicos | 341 Fab. de papel y sus productos | 342 Imprentas, editoriales e indust. conexas | 351 Fabricación sustancias químicas indust. | 352 Fab. de otros prod. químicos |
|----------|-------|----------------|---------------------------------|-----------------------------|-----------------------------|--------------------------------|--|---|--|--|--|--------------------------------------|---|--|-------------------------------------|
| 1996 | Prom. | 139,0 | 121,2 | 121,9 | 119,0 | 103,2 | 81,3 | 89,8 | 82,4 | 117,5 | 130,0 | 165,6 | 206,6 | 136,3 | 178,0 |
| 1997 | Prom. | 144,8 | 118,7 | 112,8 | 111,1 | 99,8 | 86,8 | 101,5 | 84,7 | 113,9 | 136,1 | 162,7 | 209,0 | 131,1 | 167,6 |
| 1998 | Prom. | 143,0 | 110,6 | 137,1 | 132,8 | 87,9 | 53,1 | 82,1 | 71,4 | 110,0 | 119,5 | 164,4 | 183,5 | 175,0 | 201,5 |
| 1999 (2) | Prom. | 141,2 | 112,5 | 137,4 | 136,6 | 75,4 | 47,5 | 78,7 | 64,8 | 111,7 | 109,0 | 170,3 | 161,0 | 190,1 | 198,6 |
| 2000 (2) | Prom. | 147,1 | 115,1 | 142,4 | 142,0 | 78,0 | 45,4 | 75,8 | 58,8 | 122,3 | 114,5 | 177,6 | 170,2 | 218,3 | 191,2 |
| 2000 (2) | Ene. | 146,4 | 114,2 | 146,9 | 126,0 | 62,6 | 37,7 | 54,9 | 40,7 | 134,5 | 111,9 | 179,8 | 189,4 | 214,4 | 210,3 |
| | Feb. | 132,0 | 111,9 | 127,1 | 141,1 | 65,3 | 42,8 | 82,5 | 56,3 | 116,1 | 123,3 | 168,5 | 166,0 | 207,0 | 137,5 |
| | Mar. | 161,0 | 126,8 | 147,8 | 165,6 | 90,6 | 56,6 | 96,1 | 66,7 | 131,6 | 142,6 | 180,3 | 176,5 | 241,5 | 208,4 |
| | Abr. | 143,2 | 112,4 | 124,1 | 122,9 | 81,2 | 46,6 | 82,6 | 64,7 | 115,2 | 121,7 | 148,5 | 137,1 | 231,9 | 186,9 |
| | May. | 155,7 | 127,3 | 135,1 | 161,1 | 87,3 | 43,9 | 84,2 | 63,8 | 130,8 | 116,9 | 177,2 | 168,4 | 235,9 | 195,3 |
| | Jun. | 143,5 | 114,0 | 109,8 | 145,8 | 82,9 | 40,8 | 70,2 | 46,5 | 113,7 | 112,0 | 173,4 | 162,3 | 239,0 | 179,9 |
| | Jul. | 151,0 | 124,7 | 119,7 | 152,8 | 81,3 | 41,4 | 78,6 | 67,9 | 127,9 | 117,5 | 188,0 | 216,3 | 196,4 | 193,3 |
| | Ago. | 152,8 | 123,0 | 144,7 | 166,5 | 86,1 | 54,3 | 82,0 | 69,1 | 118,3 | 115,1 | 191,2 | 173,8 | 202,2 | 207,3 |
| | Sep. | 133,9 | 98,9 | 152,3 | 107,3 | 72,1 | 45,6 | 69,9 | 55,4 | 102,7 | 99,3 | 176,4 | 131,5 | 194,8 | 168,8 |
| | Oct. | 150,7 | 109,0 | 134,1 | 161,9 | 80,1 | 49,3 | 78,6 | 65,5 | 118,5 | 87,8 | 193,6 | 180,9 | 220,3 | 209,5 |
| | Nov. | 149,1 | 113,0 | 163,0 | 140,5 | 79,3 | 45,4 | 65,4 | 55,7 | 136,0 | 114,7 | 174,1 | 142,0 | 211,0 | 199,3 |
| | Dic. | 146,1 | 106,3 | 204,4 | 112,1 | 66,7 | 40,3 | 64,5 | 52,8 | 122,7 | 111,0 | 179,8 | 198,0 | 224,9 | 198,0 |
| 2001 (2) | Ene. | 143,0 | 106,9 | 145,9 | 140,0 | 66,1 | 38,3 | 35,9 | 30,3 | 130,8 | 108,9 | 180,8 | 136,1 | 211,7 | 207,8 |
| | Feb. | 131,7 | 109,1 | 132,9 | 121,9 | 60,9 | 36,5 | 62,8 | 48,3 | 117,4 | 91,4 | 166,0 | 152,5 | 195,6 | 154,9 |
| | Mar. | 158,2 | 129,6 | 167,4 | 145,1 | 83,7 | 40,7 | 68,1 | 58,2 | 131,3 | 120,8 | 170,3 | 155,8 | 227,7 | 214,4 |
| | Abr. | 147,6 | 121,2 | 136,5 | 123,2 | 74,3 | 38,1 | 70,9 | 57,3 | 112,9 | 99,1 | 170,4 | 132,7 | 215,3 | 202,3 |
| | May. | 156,7 | 135,0 | 143,3 | 145,4 | 83,6 | 38,4 | 77,0 | 53,4 | 117,9 | 101,7 | 175,4 | 114,5 | 221,5 | 202,7 |
| | Jun. | 152,5 | 131,4 | 129,5 | 150,6 | 78,6 | 30,4 | 59,1 | 45,6 | 111,2 | 94,1 | 185,0 | 161,0 | 214,5 | 182,4 |
| | Jul. | 151,5 | 126,3 | 136,9 | 138,6 | 69,4 | 31,1 | 51,7 | 53,6 | 117,9 | 103,5 | 188,5 | 151,9 | 220,2 | 187,1 |
| | Ago. | | | | | | | | | | | | | | |
| | Sep. | | | | | | | | | | | | | | |
| | Oct. | | | | | | | | | | | | | | |
| | Nov. | | | | | | | | | | | | | | |
| | Dic. | | | | | | | | | | | | | | |

Índice de producción industrial manufacturera (INE)⁽¹⁾. (Continuación)

(Promedio 1989=100)

| Período | 353 Refinerías de petróleo | 354 Productos derivados de petróleo y carbón | 355 Fab. prod. de caucho | 356 Fab. prod. plásticos n.e.p. | 361 Fab. objetos de barro, loza y porcelana | 362 Fab. de vidrios y sus productos | 369 Fab. de otros prod. minerales no metálic. | 371 Industrias básicas de hierro y acero | 372 Industrias básicas de metales no ferrosos | 381 Fab. prod. metálicos excepto máquinas y equipos | 382 Const. maq. excepto la eléctrica | 383 Const. maq., aparatos y accesorios eléctricos | 384 Const. material de transporte | 385 Fab. equip. profesional y artículos oftálmicos | 390 Otras industrias manufact. |
|----------------|-------------------------------------|---|-----------------------------------|--|--|---|---|--|---|--|--|--|--|--|---|
| 1996 Prom. | 139,8 | 223,2 | 109,4 | 190,0 | 72,6 | 184,6 | 192,7 | 139,7 | 115,6 | 147,9 | 225,6 | 133,8 | 109,6 | 127,8 | 87,0 |
| 1997 Prom. | 141,1 | 226,5 | 120,1 | 211,8 | 71,3 | 238,0 | 199,3 | 140,7 | 119,8 | 160,7 | 266,9 | 141,8 | 131,2 | 140,8 | 93,7 |
| 1998 Prom. | 155,5 | 252,8 | 106,1 | 230,7 | 65,6 | 230,8 | 207,4 | 129,7 | 104,2 | 158,5 | 251,0 | 132,0 | 109,1 | 130,2 | 94,0 |
| 1999 (2) Prom. | 165,7 | 197,0 | 105,0 | 270,9 | 50,2 | 228,8 | 165,3 | 130,5 | 92,9 | 147,3 | 249,4 | 113,8 | 90,1 | 83,1 | 65,3 |
| 2000 (2) Prom. | 167,4 | 176,1 | 124,9 | 316,8 | 60,6 | 268,5 | 178,9 | 135,0 | 100,3 | 149,5 | 251,4 | 123,9 | 126,5 | 94,0 | 65,9 |
| 2000 (2) Ene. | 175,3 | 172,7 | 104,4 | 289,8 | 48,2 | 249,7 | 178,7 | 131,9 | 99,7 | 151,4 | 263,0 | 106,5 | 80,2 | 79,0 | 73,8 |
| Feb. | 112,8 | 178,9 | 116,1 | 298,0 | 53,5 | 256,4 | 175,0 | 131,3 | 96,1 | 153,1 | 172,2 | 109,5 | 53,5 | 74,0 | 69,8 |
| Mar. | 166,3 | 211,5 | 137,2 | 332,2 | 64,4 | 279,2 | 206,2 | 159,8 | 108,6 | 178,3 | 286,6 | 147,1 | 124,0 | 67,7 | 82,4 |
| Abr. | 177,0 | 168,3 | 122,6 | 303,9 | 57,8 | 258,6 | 178,7 | 152,6 | 97,0 | 142,7 | 264,6 | 130,1 | 115,8 | 89,2 | 70,9 |
| May. | 172,5 | 157,9 | 142,6 | 323,7 | 62,4 | 269,7 | 191,5 | 137,3 | 106,4 | 172,2 | 287,2 | 133,6 | 136,1 | 100,5 | 64,0 |
| Jun. | 165,5 | 122,7 | 125,0 | 335,1 | 61,8 | 266,2 | 138,6 | 146,1 | 102,1 | 153,9 | 254,7 | 111,4 | 114,2 | 128,8 | 54,7 |
| Jul. | 165,9 | 169,6 | 146,2 | 333,1 | 60,9 | 267,2 | 167,2 | 137,7 | 111,1 | 149,1 | 238,6 | 143,5 | 123,6 | 132,1 | 49,9 |
| Ago. | 171,0 | 167,1 | 136,2 | 286,2 | 68,7 | 281,1 | 186,3 | 130,1 | 109,6 | 158,4 | 253,8 | 130,6 | 157,9 | 137,9 | 65,7 |
| Sep. | 172,3 | 158,8 | 111,1 | 300,5 | 64,5 | 269,9 | 155,4 | 129,2 | 95,9 | 127,4 | 222,3 | 106,1 | 139,4 | 86,3 | 58,2 |
| Oct. | 174,1 | 196,0 | 127,4 | 328,7 | 64,4 | 271,5 | 177,3 | 137,1 | 107,7 | 143,5 | 248,4 | 130,5 | 169,6 | 85,5 | 65,8 |
| Nov. | 181,1 | 226,5 | 129,1 | 337,4 | 64,2 | 273,3 | 191,8 | 118,1 | 96,4 | 141,1 | 272,5 | 119,0 | 168,3 | 79,2 | 67,2 |
| Dic. | 175,3 | 183,0 | 101,0 | 333,4 | 56,6 | 279,1 | 200,6 | 108,6 | 72,6 | 123,1 | 253,4 | 119,3 | 135,0 | 67,4 | 68,6 |
| 2001 (2) Ene. | 179,2 | 178,4 | 126,5 | 341,4 | 45,3 | 260,0 | 192,5 | 111,3 | 89,0 | 148,5 | 237,6 | 93,8 | 93,7 | 70,5 | 59,8 |
| Feb. | 152,0 | 193,8 | 121,3 | 315,1 | 47,3 | 228,8 | 184,0 | 126,1 | 62,9 | 154,9 | 153,0 | 83,0 | 37,9 | 52,8 | 61,1 |
| Mar. | 167,9 | 171,6 | 122,7 | 369,9 | 57,5 | 251,6 | 220,2 | 140,2 | 104,9 | 178,7 | 329,7 | 94,4 | 117,2 | 61,0 | 69,3 |
| Abr. | 173,0 | 191,7 | 114,2 | 319,8 | 60,1 | 221,6 | 192,8 | 135,6 | 127,8 | 156,9 | 309,3 | 98,1 | 104,7 | 69,4 | 51,1 |
| May. | 173,8 | 213,3 | 126,2 | 355,5 | 64,2 | 270,0 | 188,2 | 147,2 | 128,8 | 183,2 | 326,6 | 111,0 | 102,9 | 100,0 | 50,9 |
| Jun. | 174,8 | 191,7 | 120,4 | 337,5 | 60,5 | 285,6 | 183,7 | 138,9 | 121,4 | 164,7 | 326,2 | 106,7 | 102,2 | 93,0 | 50,5 |
| Jul. | 164,2 | 157,0 | 140,8 | 323,7 | 56,9 | 289,3 | 173,0 | 152,7 | 118,5 | 162,8 | 347,3 | 103,3 | 103,2 | 100,5 | 54,7 |
| Ago. | | | | | | | | | | | | | | | |
| Sep. | | | | | | | | | | | | | | | |
| Oct. | | | | | | | | | | | | | | | |
| Nov. | | | | | | | | | | | | | | | |
| Dic. | | | | | | | | | | | | | | | |

(1) Excluye la fundición y refinación de cobre.

(2) Cifras provisionales.

Fuente: Instituto Nacional de Estadísticas, INE.

Índice de ventas físicas de industrias manufactureras (INE) (1)
 (Promedio 1989=100)

| Periodo | | Índice general | 311-2 Productos alimenticios | 313 Industria de bebidas | 314 Industria del tabaco | 321 Fabricación de textiles | 322 Prendas de vestir excepto calzado | 323 Industria del cuero, productos de cuero y sucedáneos | 324 Fabricación de calzado excepto de caucho o plástico | 331 Ind. de la madera y sus prod. excepto muebles | 332 Fab. de muebles excepto metálicos | 341 Fab. de papel y sus productos | 342 Imprentas, editoriales e indust. conexas | 351 Fabricación sustancias químicas indust. | 352 Fab. de otros prod. químicos |
|----------|-------|----------------|---------------------------------|-----------------------------|-----------------------------|--------------------------------|--|---|--|--|--|--------------------------------------|---|--|-------------------------------------|
| 1996 | Prom. | 139,8 | 119,7 | 127,3 | 120,7 | 103,7 | 80,9 | 97,6 | 85,4 | 110,8 | 123,0 | 157,9 | 206,4 | 139,2 | 198,4 |
| 1997 | Prom. | 145,2 | 116,4 | 134,7 | 126,7 | 100,9 | 70,1 | 101,1 | 75,7 | 113,5 | 120,4 | 156,7 | 201,0 | 157,9 | 212,5 |
| 1998 | Prom. | 143,9 | 108,9 | 132,6 | 132,9 | 87,1 | 53,4 | 88,0 | 69,4 | 105,7 | 111,2 | 164,1 | 182,7 | 169,7 | 216,7 |
| 1999 (2) | Prom. | 142,2 | 107,4 | 131,9 | 137,6 | 76,7 | 48,9 | 86,2 | 66,8 | 104,5 | 103,9 | 186,4 | 160,9 | 183,0 | 205,9 |
| 2000 (2) | Prom. | 146,4 | 113,7 | 139,1 | 141,7 | 78,5 | 45,8 | 83,5 | 61,7 | 114,7 | 102,2 | 161,5 | 172,0 | 218,2 | 204,0 |
| 2000 (2) | Ene. | 145,5 | 95,8 | 146,5 | 119,8 | 64,3 | 34,2 | 63,7 | 61,0 | 118,9 | 109,5 | 180,1 | 197,0 | 235,2 | 212,2 |
| | Feb. | 132,2 | 100,0 | 129,0 | 150,7 | 72,8 | 44,2 | 90,3 | 62,9 | 106,4 | 111,8 | 150,8 | 163,9 | 188,7 | 154,1 |
| | Mar. | 161,0 | 122,1 | 141,2 | 154,1 | 92,6 | 60,6 | 103,8 | 80,8 | 134,3 | 121,7 | 180,0 | 180,5 | 251,0 | 235,3 |
| | Abr. | 143,6 | 109,8 | 123,5 | 137,8 | 80,8 | 47,5 | 87,9 | 68,6 | 93,9 | 120,8 | 196,1 | 141,6 | 208,9 | 205,4 |
| | May. | 145,5 | 112,0 | 121,0 | 143,7 | 89,4 | 44,5 | 93,1 | 58,9 | 111,4 | 103,4 | 154,8 | 174,1 | 227,2 | 200,3 |
| | Jun. | 137,3 | 113,8 | 110,6 | 137,9 | 77,8 | 39,8 | 78,7 | 37,0 | 100,3 | 96,0 | 149,7 | 164,5 | 245,9 | 194,0 |
| | Jul. | 147,8 | 118,0 | 120,1 | 137,9 | 77,4 | 37,1 | 86,7 | 48,1 | 135,3 | 94,6 | 211,2 | 217,5 | 181,4 | 188,9 |
| | Ago. | 153,4 | 119,8 | 138,9 | 162,0 | 85,5 | 51,1 | 87,1 | 69,0 | 125,8 | 96,7 | 157,7 | 166,1 | 213,3 | 206,2 |
| | Sep. | 136,4 | 114,6 | 144,7 | 121,9 | 73,2 | 46,9 | 73,7 | 62,0 | 87,5 | 88,9 | 139,5 | 126,9 | 203,6 | 178,6 |
| | Oct. | 148,2 | 117,0 | 130,8 | 142,3 | 80,7 | 45,7 | 86,5 | 73,8 | 124,9 | 82,2 | 164,8 | 181,3 | 185,2 | 225,0 |
| | Nov. | 149,8 | 121,5 | 154,0 | 141,2 | 78,5 | 49,7 | 70,6 | 53,9 | 110,9 | 98,2 | 123,6 | 146,7 | 226,7 | 218,5 |
| | Dic. | 156,4 | 120,1 | 208,5 | 151,6 | 68,8 | 47,7 | 80,0 | 64,8 | 126,8 | 102,5 | 129,3 | 203,9 | 251,6 | 229,6 |
| 2001 (2) | Ene. | 138,0 | 101,9 | 139,9 | 151,2 | 69,1 | 37,7 | 45,5 | 39,9 | 119,0 | 99,3 | 131,7 | 151,9 | 165,3 | 225,5 |
| | Feb. | 138,5 | 109,9 | 141,9 | 136,0 | 68,6 | 42,8 | 65,3 | 61,0 | 118,3 | 96,1 | 135,9 | 157,3 | 224,4 | 187,8 |
| | Mar. | 161,9 | 125,5 | 153,4 | 147,1 | 84,0 | 45,5 | 81,2 | 65,4 | 129,2 | 104,6 | 232,6 | 159,0 | 212,9 | 220,0 |
| | Abr. | 149,5 | 113,5 | 135,1 | 135,9 | 79,1 | 36,1 | 82,0 | 57,7 | 102,2 | 101,5 | 180,6 | 136,3 | 224,5 | 210,9 |
| | May. | 158,2 | 119,2 | 141,7 | 137,6 | 86,5 | 36,6 | 93,5 | 48,7 | 117,1 | 106,7 | 230,5 | 121,3 | 212,0 | 222,0 |
| | Jun. | 156,0 | 123,9 | 125,1 | 129,5 | 79,0 | 32,3 | 66,1 | 37,9 | 116,3 | 109,1 | 243,3 | 162,5 | 218,3 | 203,0 |
| | Jul. | 151,5 | 126,6 | 127,7 | 126,7 | 68,6 | 29,2 | 61,6 | 41,8 | 107,0 | 106,9 | 226,9 | 147,8 | 203,6 | 210,0 |
| | Ago. | | | | | | | | | | | | | | |
| | Sep. | | | | | | | | | | | | | | |
| | Oct. | | | | | | | | | | | | | | |
| | Nov. | | | | | | | | | | | | | | |
| | Dic. | | | | | | | | | | | | | | |

Índice de ventas físicas de industrias manufactureras (INE)⁽¹⁾. (Continuación)
(Promedio 1989=100)

| Período | 353 Refinerías de petróleo | 354 Productos derivados de petróleo y carbón | 355 Fab. prod. de caucho | 356 Fab. prod. plásticos n.e.p. | 361 Fab. objetos de barro, loza y porcelana | 362 Fab. de vidrios y sus productos | 369 Fab. de otros prod. minerales y no metálic. | 371 Industrias básicas de hierro y acero | 372 Industrias básicas de metales no ferrosos | 381 Fab. prod. metálicos excepto máquinas y equipos | 382 Const. maq. excepto la eléctrica | 383 Const. maq., aparatos y accesorios eléctricos | 384 Const. material de transporte | 385 Fab. equip. profesional y artículos oftálmicos | 390 Otras industrias manufact. |
|----------------|-------------------------------------|---|-----------------------------------|--|--|---|---|--|---|--|--|--|--|--|---|
| 1996 Prom. | 140,6 | 207,3 | 105,3 | 189,4 | 63,9 | 171,9 | 195,8 | 128,1 | 117,2 | 155,5 | 229,9 | 132,8 | 108,8 | 130,9 | 88,3 |
| 1997 Prom. | 149,6 | 212,2 | 119,3 | 210,1 | 65,0 | 222,8 | 205,3 | 145,4 | 116,6 | 170,7 | 265,4 | 142,4 | 127,6 | 138,6 | 95,6 |
| 1998 Prom. | 162,6 | 231,3 | 105,4 | 223,5 | 58,1 | 242,6 | 213,9 | 127,5 | 115,2 | 172,1 | 249,4 | 130,9 | 104,4 | 128,3 | 93,8 |
| 1999 (2) Prom. | 174,1 | 179,1 | 106,0 | 258,4 | 50,8 | 249,8 | 174,4 | 131,3 | 101,0 | 158,0 | 248,3 | 111,3 | 93,7 | 86,2 | 64,5 |
| 2000 (2) Prom. | 171,2 | 161,7 | 124,0 | 287,2 | 54,9 | 271,4 | 183,4 | 135,1 | 113,7 | 159,8 | 259,1 | 127,5 | 118,4 | 92,7 | 60,7 |
| 2000 (2) Ene. | 182,0 | 166,2 | 121,9 | 271,3 | 44,3 | 213,0 | 197,5 | 151,3 | 110,9 | 161,5 | 262,4 | 117,6 | 79,1 | 74,9 | 66,4 |
| Feb. | 141,7 | 186,0 | 106,8 | 279,3 | 54,5 | 261,3 | 190,3 | 130,7 | 105,9 | 156,2 | 208,1 | 111,5 | 60,9 | 72,0 | 68,7 |
| Mar. | 168,8 | 185,8 | 128,2 | 293,7 | 64,6 | 296,3 | 218,4 | 148,2 | 112,3 | 198,8 | 271,7 | 129,8 | 111,3 | 69,4 | 81,1 |
| Abr. | 139,3 | 157,3 | 123,3 | 269,4 | 55,7 | 240,5 | 180,3 | 147,4 | 106,7 | 171,9 | 246,0 | 124,0 | 105,9 | 87,7 | 57,0 |
| May. | 159,2 | 149,0 | 140,1 | 274,4 | 57,8 | 280,2 | 193,0 | 134,9 | 107,8 | 177,8 | 262,8 | 132,6 | 113,0 | 105,3 | 52,5 |
| Jun. | 165,0 | 101,1 | 129,4 | 282,3 | 56,6 | 257,6 | 130,8 | 120,9 | 111,2 | 153,6 | 193,0 | 114,0 | 107,4 | 114,5 | 45,5 |
| Jul. | 170,3 | 155,4 | 137,0 | 283,8 | 55,4 | 287,1 | 160,9 | 126,5 | 119,3 | 159,6 | 231,2 | 150,0 | 106,0 | 130,8 | 49,4 |
| Ago. | 199,4 | 163,2 | 131,6 | 273,1 | 58,4 | 294,0 | 183,3 | 176,2 | 126,8 | 155,7 | 263,6 | 150,8 | 130,5 | 158,7 | 63,8 |
| Sep. | 177,5 | 134,6 | 118,6 | 291,6 | 55,7 | 268,3 | 149,9 | 119,6 | 115,3 | 140,5 | 262,8 | 120,7 | 117,2 | 85,5 | 49,8 |
| Oct. | 171,9 | 159,4 | 125,1 | 277,1 | 43,8 | 284,4 | 190,9 | 124,2 | 125,9 | 148,3 | 274,8 | 130,2 | 169,7 | 78,6 | 63,0 |
| Nov. | 162,3 | 205,7 | 127,9 | 323,0 | 57,4 | 306,3 | 206,6 | 111,7 | 119,4 | 155,5 | 359,8 | 126,1 | 159,9 | 74,5 | 65,2 |
| Dic. | 216,7 | 176,9 | 98,1 | 327,2 | 54,9 | 267,9 | 198,4 | 129,0 | 103,0 | 137,7 | 272,8 | 122,6 | 159,6 | 60,7 | 66,0 |
| 2001 (2) Ene. | 156,6 | 153,1 | 120,7 | 323,7 | 46,8 | 264,8 | 217,3 | 119,1 | 117,3 | 160,3 | 269,6 | 107,3 | 65,7 | 63,3 | 71,5 |
| Feb. | 160,7 | 151,8 | 112,4 | 315,9 | 50,0 | 229,2 | 199,5 | 123,5 | 72,2 | 173,9 | 206,1 | 104,9 | 66,8 | 43,3 | 63,2 |
| Mar. | 187,3 | 149,7 | 120,8 | 348,9 | 52,6 | 291,6 | 222,3 | 136,3 | 128,1 | 193,0 | 277,9 | 118,1 | 77,1 | 55,4 | 70,7 |
| Abr. | 155,6 | 159,0 | 113,1 | 297,2 | 62,0 | 263,1 | 195,4 | 149,1 | 127,6 | 191,1 | 332,6 | 107,7 | 95,9 | 61,9 | 52,7 |
| May. | 176,9 | 208,7 | 139,9 | 323,9 | 62,8 | 272,5 | 195,8 | 157,5 | 125,1 | 179,4 | 309,8 | 119,8 | 108,6 | 74,8 | 51,6 |
| Jun. | 168,1 | 191,4 | 130,7 | 284,5 | 61,6 | 286,3 | 184,1 | 153,6 | 138,1 | 158,0 | 337,4 | 114,0 | 103,8 | 82,8 | 41,3 |
| Jul. | 187,4 | 142,7 | 137,8 | 298,6 | 50,1 | 278,1 | 163,2 | 128,0 | 134,0 | 160,5 | 293,4 | 100,4 | 117,7 | 105,5 | 47,4 |
| Ago. | | | | | | | | | | | | | | | |
| Sep. | | | | | | | | | | | | | | | |
| Oct. | | | | | | | | | | | | | | | |
| Nov. | | | | | | | | | | | | | | | |
| Dic. | | | | | | | | | | | | | | | |

(1) Excluye la fundición y refinación de cobre.

(2) Cifras provisionales.

Fuente: Instituto Nacional de Estadísticas, INE.

Índice de producción física de industrias manufactureras (INE)⁽¹⁾

Por clasificación económica

(Promedio 1989 = 100)

| Periodo | Índice general | Bienes de consumo habitual | | | | Bienes de consumo duradero | | | Bienes de consumo intermedio | | | Bienes de capital | | |
|----------------|----------------|----------------------------|---------------|--------------|--------|----------------------------|--------------|--------|------------------------------|--------------|--------|-------------------|--------------|--|
| | | Índice | Variación (%) | | Índice | Variación (%) | | Índice | Variación (%) | | Índice | Variación (%) | | |
| | | | 12 meses (2) | Promedio (3) | | 12 meses (2) | Promedio (3) | | 12 meses (2) | Promedio (3) | | 12 meses (2) | Promedio (3) | |
| 1996 Prom. | 139,0 | 133,4 | - | 2,3 | 178,8 | - | -12,7 | 139,8 | - | 3,7 | 158,3 | - | 6,2 | |
| 1997 Prom. | 144,6 | 134,9 | - | 1,1 | 193,9 | - | 8,4 | 147,0 | - | 5,2 | 177,3 | - | 12,0 | |
| 1998 Prom. | 143,0 | 135,2 | - | 0,2 | 162,2 | - | -16,3 | 146,2 | - | -0,5 | 168,7 | - | -4,9 | |
| 1999 (4) Prom. | 141,2 | 132,7 | - | -1,9 | 156,7 | - | -3,4 | 146,0 | - | -0,1 | 133,8 | - | -20,7 | |
| 2000 (4) Prom. | 147,1 | 134,1 | - | 1,1 | 181,0 | - | 15,5 | 154,4 | - | 5,8 | 124,8 | - | -6,7 | |
| 2001 (4) Ene. | 143,0 | 130,0 | -0,4 | -0,4 | 163,0 | 9,9 | 9,9 | 151,3 | -3,3 | -3,3 | 120,0 | -21,1 | -21,1 | |
| Feb. | 131,7 | 114,1 | 0,2 | -0,1 | 94,8 | -26,2 | -6,8 | 147,8 | 0,8 | -1,3 | 66,1 | -8,3 | -17,0 | |
| Mar. | 158,2 | 142,4 | -1,5 | -0,6 | 207,9 | 10,8 | 0,3 | 166,0 | -2,5 | -1,8 | 155,7 | -5,1 | -12,0 | |
| Abr. | 147,6 | 131,5 | 1,5 | -0,1 | 186,8 | -5,8 | -1,5 | 156,2 | 4,4 | -0,3 | 138,4 | 18,8 | -4,9 | |
| May. | 156,7 | 139,4 | -0,9 | -0,2 | 197,5 | -8,4 | -3,2 | 165,9 | 2,1 | 0,2 | 149,4 | 12,5 | -1,3 | |
| Jun. | 152,5 | 137,2 | 3,7 | 0,4 | 193,3 | -2,9 | -3,1 | 160,4 | 7,3 | 1,3 | 150,6 | 49,7 | 5,7 | |
| Jul. | 151,5 | 136,9 | -1,3 | 0,2 | 203,0 | 8,9 | -1,4 | 158,4 | 0,2 | 1,2 | 140,3 | 23,4 | 8,1 | |
| Ago. | | | | | | | | | | | | | | |
| Sep. | | | | | | | | | | | | | | |
| Oct. | | | | | | | | | | | | | | |
| Nov. | | | | | | | | | | | | | | |
| Dic. | | | | | | | | | | | | | | |

(1) Excluye la fundición y refinación de cobre.

(2) Variación respecto a igual mes del año anterior.

(3) Variación respecto a igual período del año anterior.

(4) Cifras provisionales.

Fuente: Instituto Nacional de Estadísticas, INE.

Índice de venta física de industrias manufactureras (INE)⁽¹⁾

Por clasificación económica

(Promedio 1989 = 100)

| Periodo | Índice general | Bienes de consumo habitual | | | | Bienes de consumo duradero | | | Bienes de consumo intermedio | | | Bienes de capital | | |
|----------------|----------------|----------------------------|---------------|--------------|--------|----------------------------|--------------|--------|------------------------------|--------------|--------|-------------------|--------------|--|
| | | Índice | Variación (%) | | Índice | Variación (%) | | Índice | Variación (%) | | Índice | Variación (%) | | |
| | | | 12 meses (2) | Promedio (3) | | 12 meses (2) | Promedio (3) | | 12 meses (2) | Promedio (3) | | 12 meses (2) | Promedio (3) | |
| 1996 Prom. | 139,8 | 137,4 | - | 1,9 | 190,3 | - | -7,8 | 138,1 | - | 4,9 | 149,2 | - | 2,5 | |
| 1997 Prom. | 146,1 | 139,3 | - | 1,4 | 196,6 | - | 3,3 | 146,8 | - | 6,3 | 170,1 | - | 14,0 | |
| 1998 Prom. | 143,9 | 138,4 | - | -0,6 | 167,6 | - | -14,8 | 145,5 | - | -0,9 | 155,9 | - | -8,3 | |
| 1999 (4) Prom. | 142,2 | 134,3 | - | -2,9 | 165,1 | - | -1,5 | 146,5 | - | 0,7 | 127,7 | - | -18,1 | |
| 2000 (4) Prom. | 146,4 | 137,6 | - | 2,5 | 184,0 | - | 11,4 | 150,7 | - | 2,9 | 125,1 | - | -2,0 | |
| 2001 (4) Ene. | 138,0 | 128,0 | -1,8 | -1,8 | 178,3 | 17,9 | 17,9 | 143,3 | -7,6 | -7,6 | 113,7 | -18,4 | -18,4 | |
| Feb. | 138,5 | 125,3 | 6,0 | 1,9 | 150,4 | 1,5 | 9,8 | 148,5 | 4,9 | -1,7 | 77,6 | -17,3 | -18,0 | |
| Mar. | 161,9 | 147,7 | -1,6 | 0,6 | 190,5 | -6,9 | 3,0 | 170,8 | 2,3 | -0,2 | 130,8 | -1,1 | -11,9 | |
| Abr. | 149,5 | 132,3 | -0,2 | 0,4 | 207,3 | 8,5 | 4,5 | 157,6 | 5,5 | 1,2 | 142,4 | 32,7 | -1,8 | |
| May. | 158,2 | 140,2 | 5,7 | 1,5 | 214,8 | 2,9 | 4,2 | 167,8 | 10,5 | 3,0 | 135,4 | 35,3 | 4,7 | |
| Jun. | 156,0 | 136,4 | 2,3 | 1,6 | 193,4 | 17,5 | 6,2 | 167,3 | 19,8 | 5,6 | 151,7 | 57,7 | 12,3 | |
| Jul. | 151,5 | 139,0 | 4,1 | 2,0 | 178,4 | -2,0 | 5,0 | 159,5 | 1,5 | 5,0 | 128,8 | 40,0 | 15,7 | |
| Ago. | | | | | | | | | | | | | | |
| Sep. | | | | | | | | | | | | | | |
| Oct. | | | | | | | | | | | | | | |
| Nov. | | | | | | | | | | | | | | |
| Dic. | | | | | | | | | | | | | | |

(1) Excluye la fundición y refinación de cobre.

(2) Variación respecto a igual mes del año anterior.

(3) Variación respecto a igual período del año anterior.

(4) Cifras provisionales.

Fuente: Instituto Nacional de Estadísticas, INE.

Gráfico V
 Índice de
 producción
 industrial
 (Promedio 1989 = 100)

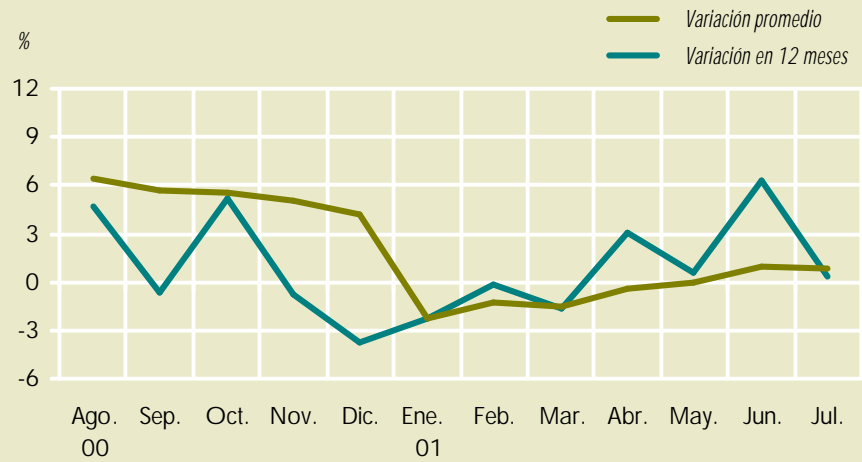

Fuente: Instituto Nacional de Estadísticas, INE.

Gráfico VI
 Índice de
 ventas
 industriales
 (Promedio 1989 = 100)

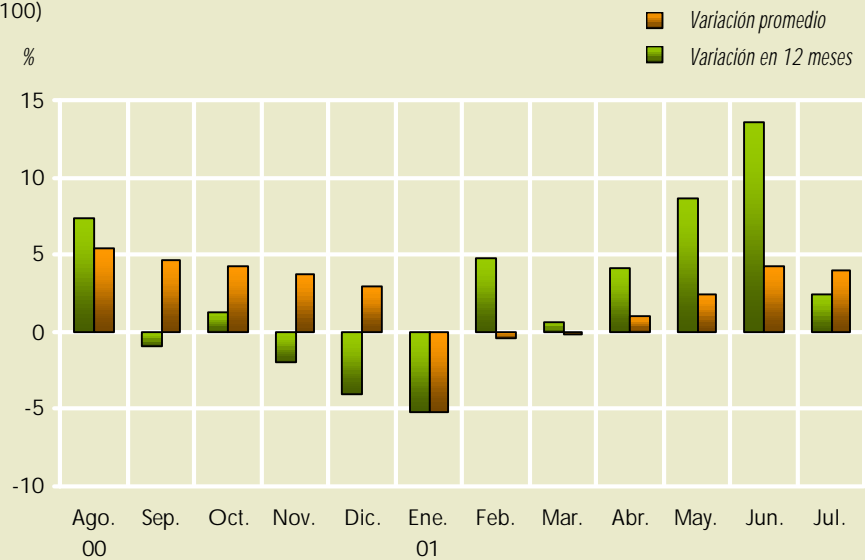

Fuente: Instituto Nacional de Estadísticas, INE.

Índice de producción industrial (SOFOFA)
 (Promedio 1990=100) (1)

| Periodo | Índice general | Sector de destino | | | | | | | | | | |
|----------------|----------------|-------------------|---------|------------------------|-------------------|--------------------|--------------|---------|--------------------------|---------------------------------|-------------------------------------|---|
| | | Bienes de consumo | | Material de transporte | Bienes de capital | Bienes intermedios | | | | Envases y rotulados (etiquetas) | Energía, combustibles y lubricantes | Otros (folletos, servicios, artículos de oficina) |
| | | Habitual | Durable | | | Industria | Construcción | Minería | Agricultura agropecuaria | | | |
| 1996 Prom. | 151,3 | 161,1 | 156,8 | 166,1 | 230,1 | 159,9 | 178,3 | 178,9 | 104,5 | 165,5 | 125,5 | 141,4 |
| 1997 Prom. | 157,7 | 161,5 | 156,8 | 199,2 | 271,8 | 169,8 | 190,1 | 194,8 | 103,5 | 166,0 | 131,1 | 154,1 |
| 1998 Prom. | 156,6 | 172,5 | 131,7 | 165,4 | 282,6 | 166,7 | 194,1 | 198,3 | 53,0 | 170,3 | 139,3 | 153,6 |
| 1999 Prom. | 151,4 | 163,4 | 105,1 | 140,3 | 231,8 | 178,7 | 174,2 | 217,4 | 78,3 | 176,5 | 146,6 | 141,7 |
| 2000 (2) Prom. | 161,5 | 174,9 | 112,1 | 183,8 | 190,2 | 189,5 | 184,9 | 313,4 | 77,0 | 188,6 | 145,9 | 143,5 |
| 2000 (2) Ene. | 156,7 | 153,3 | 102,6 | 165,3 | 205,5 | 188,3 | 186,5 | 315,0 | 84,3 | 198,9 | 151,7 | 140,3 |
| Feb. | 149,8 | 167,2 | 122,5 | 115,8 | 124,1 | 168,9 | 172,1 | 274,3 | 88,5 | 191,6 | 103,2 | 133,6 |
| Mar. | 182,3 | 190,9 | 150,6 | 199,1 | 240,7 | 206,1 | 206,8 | 424,7 | 99,7 | 206,1 | 142,4 | 156,2 |
| Abr. | 158,4 | 172,0 | 124,2 | 133,7 | 147,1 | 183,9 | 182,2 | 323,3 | 76,2 | 167,5 | 155,4 | 145,5 |
| May. | 173,0 | 197,2 | 116,8 | 217,1 | 212,0 | 198,3 | 204,1 | 339,1 | 82,9 | 183,7 | 150,3 | 148,8 |
| Jun. | 158,2 | 177,3 | 115,7 | 187,9 | 202,6 | 188,5 | 163,0 | 406,1 | 53,8 | 176,2 | 144,2 | 128,7 |
| Jul. | 164,2 | 188,6 | 112,3 | 202,9 | 158,1 | 195,2 | 177,2 | 277,0 | 109,5 | 171,6 | 145,4 | 138,5 |
| Ago. | 165,4 | 195,2 | 108,1 | 217,3 | 202,1 | 199,5 | 192,8 | 239,6 | 38,5 | 185,6 | 148,4 | 140,8 |
| Sep. | 149,8 | 155,4 | 92,5 | 180,9 | 200,4 | 183,0 | 168,6 | 266,1 | 60,8 | 182,6 | 151,5 | 140,0 |
| Oct. | 161,0 | 166,3 | 91,0 | 208,7 | 227,0 | 195,7 | 180,8 | 301,2 | 69,4 | 209,7 | 150,1 | 149,0 |
| Nov. | 162,9 | 175,7 | 110,8 | 202,9 | 220,5 | 185,5 | 191,9 | 280,1 | 81,2 | 192,3 | 149,9 | 154,2 |
| Dic. | 156,8 | 160,2 | 98,7 | 174,7 | 141,9 | 180,5 | 193,3 | 313,9 | 79,4 | 197,9 | 157,9 | 146,1 |
| 2001 (2) Ene. | 159,1 | 158,5 | 105,9 | 174,0 | 216,4 | 188,5 | 197,8 | 262,7 | 85,3 | 206,0 | 155,5 | 154,7 |
| Feb. | 149,1 | 159,4 | 92,0 | 98,3 | 187,6 | 176,3 | 175,1 | 247,9 | 64,9 | 190,1 | 130,1 | 132,0 |
| Mar. | 183,5 | 199,2 | 121,2 | 182,0 | 274,4 | 199,2 | 206,4 | 345,3 | 99,1 | 214,1 | 145,9 | 152,2 |
| Abr. | 166,5 | 178,6 | 104,9 | 166,8 | 257,1 | 190,3 | 185,2 | 348,2 | 96,8 | 187,9 | 150,2 | 138,8 |
| May. | 171,0 | 189,7 | 112,1 | 174,1 | 259,7 | 203,8 | 189,8 | 345,0 | 119,6 | 195,6 | 148,7 | 135,6 |
| Jun. | 169,1 | 199,3 | 115,8 | 165,8 | 254,7 | 196,8 | 181,4 | 343,7 | 77,0 | 189,2 | 144,0 | 138,7 |
| Jul. | 165,6 | 189,2 | 116,5 | 159,9 | 251,2 | 200,5 | 176,8 | 343,8 | 63,1 | 191,7 | 142,1 | 134,7 |
| Ago. | | | | | | | | | | | | |
| Sep. | | | | | | | | | | | | |
| Oct. | | | | | | | | | | | | |
| Nov. | | | | | | | | | | | | |
| Dic. | | | | | | | | | | | | |

(1) Este índice de producción industrial dado a conocer en abril de 1997, fue calculado por la Sociedad de Fomento Fabril a partir de 1990.

(2) Cifras provisionales.

Fuente: Sociedad de Fomento Fabril (SOFOFA).

Gráfico VII
 Índice de
 producción
 industrial
 (Promedio 1990 = 100)

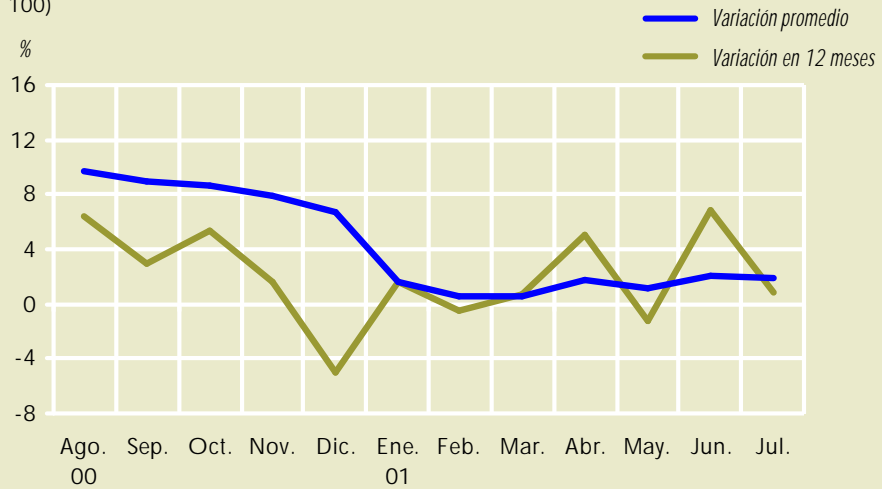

Fuente: Sociedad de Fomento Fabril, SOFOFA.

Gráfico VIII
 Índice de
 ventas
 industriales
 (Promedio 1990 = 100)

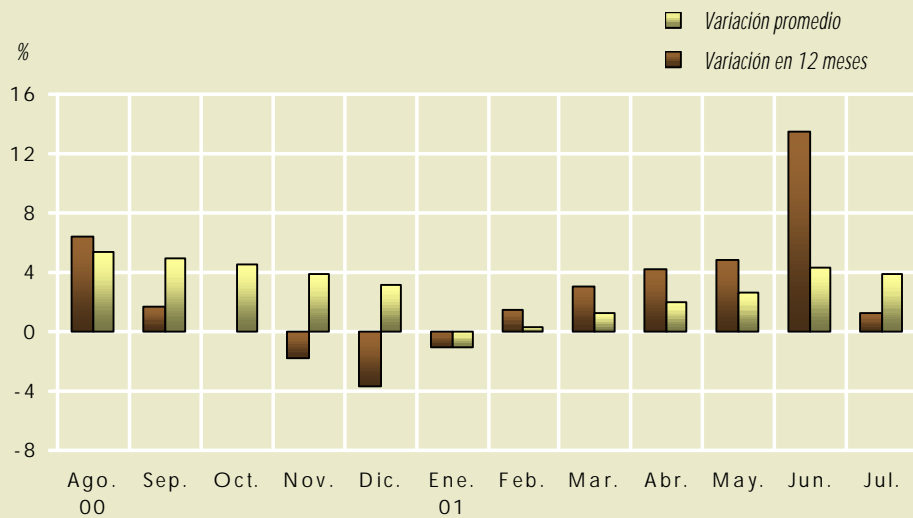

Fuente: Sociedad de Fomento Fabril, SOFOFA.

Índice de ventas industriales (SOFOFA)

(Promedio 1990=100) (1)

| Periodo | Índice general | Sector de destino | | | | | | | | | | | |
|----------------|----------------|-------------------|---------|-----------|------------------------|-------------------|--------------------|---------|--------------------------|-------|---------------------------------|-------------------------------------|---|
| | | Bienes de consumo | | | Material de transporte | Bienes de capital | Bienes intermedios | | | | Envases y rotulados (etiquetas) | Energía, combustibles y lubricantes | Otros (folletos, servicios, artículos de oficina) |
| | | Habitual | Durable | Industria | | | Construcción | Minería | Agricultura agropecuaria | | | | |
| 1996 Prom. | 151,4 | 160,6 | 160,8 | 147,9 | 204,5 | 157,4 | 181,2 | 176,5 | 93,1 | 166,0 | 136,6 | 148,6 | |
| 1997 Prom. | 159,7 | 166,5 | 156,5 | 195,6 | 255,1 | 169,0 | 191,4 | 194,0 | 98,0 | 164,3 | 136,8 | 154,2 | |
| 1998 Prom. | 157,8 | 171,5 | 136,7 | 165,5 | 257,9 | 165,8 | 193,5 | 209,2 | 54,4 | 173,4 | 144,9 | 156,0 | |
| 1999 Prom. | 155,9 | 167,3 | 112,0 | 145,6 | 214,9 | 183,7 | 178,1 | 227,5 | 69,2 | 180,4 | 157,3 | 151,1 | |
| 2000 (2) Prom. | 160,9 | 174,5 | 112,9 | 175,3 | 200,4 | 182,3 | 180,3 | 271,4 | 69,4 | 187,1 | 158,9 | 141,4 | |
| 2000 (2) Ene. | 154,7 | 161,3 | 116,7 | 162,5 | 199,7 | 196,7 | 183,6 | 231,3 | 45,9 | 183,1 | 147,9 | 143,4 | |
| Feb. | 147,6 | 160,4 | 128,8 | 119,4 | 145,7 | 172,9 | 184,4 | 252,6 | 45,8 | 187,8 | 141,4 | 135,8 | |
| Mar. | 173,9 | 189,7 | 143,3 | 151,6 | 186,8 | 198,8 | 215,0 | 280,1 | 46,7 | 211,1 | 162,1 | 158,6 | |
| Abr. | 160,0 | 168,7 | 138,1 | 177,2 | 127,6 | 198,0 | 174,1 | 280,2 | 73,7 | 160,4 | 144,7 | 138,9 | |
| May. | 163,3 | 168,4 | 119,6 | 194,4 | 299,9 | 182,8 | 186,4 | 285,6 | 59,1 | 185,1 | 167,0 | 142,9 | |
| Jun. | 153,3 | 172,1 | 107,0 | 189,6 | 137,7 | 178,6 | 147,8 | 256,1 | 72,0 | 165,1 | 151,9 | 126,1 | |
| Jul. | 161,9 | 169,2 | 104,7 | 191,6 | 118,9 | 197,5 | 166,6 | 298,9 | 105,2 | 176,2 | 173,2 | 138,5 | |
| Ago. | 166,9 | 185,9 | 101,9 | 197,7 | 242,3 | 182,4 | 188,3 | 281,5 | 60,0 | 187,7 | 166,6 | 142,4 | |
| Sep. | 154,0 | 167,1 | 91,3 | 173,6 | 222,5 | 166,0 | 156,6 | 248,2 | 92,1 | 179,1 | 161,9 | 135,2 | |
| Oct. | 162,6 | 175,4 | 92,3 | 200,6 | 231,0 | 181,1 | 179,3 | 289,8 | 68,2 | 209,4 | 155,9 | 143,8 | |
| Nov. | 162,5 | 178,1 | 107,6 | 183,3 | 322,2 | 159,9 | 192,2 | 298,6 | 78,3 | 209,8 | 149,3 | 148,5 | |
| Dic. | 169,8 | 197,8 | 103,6 | 161,5 | 170,3 | 172,9 | 189,8 | 254,3 | 85,8 | 190,9 | 184,8 | 142,4 | |
| 2001 (2) Ene. | 153,2 | 167,2 | 105,8 | 133,2 | 220,2 | 154,5 | 191,9 | 277,2 | 73,4 | 197,8 | 136,7 | 144,2 | |
| Feb. | 149,8 | 159,5 | 110,2 | 125,6 | 187,8 | 168,3 | 186,8 | 277,6 | 104,1 | 186,3 | 143,5 | 125,7 | |
| Mar. | 179,3 | 192,7 | 112,8 | 169,2 | 232,9 | 212,2 | 207,5 | 287,9 | 96,9 | 228,2 | 162,2 | 145,6 | |
| Abr. | 166,7 | 175,7 | 114,9 | 159,1 | 258,6 | 197,1 | 172,3 | 315,1 | 78,8 | 194,7 | 141,9 | 132,9 | |
| May. | 171,1 | 172,3 | 121,6 | 175,7 | 277,0 | 210,1 | 194,6 | 326,2 | 97,2 | 194,9 | 154,1 | 134,6 | |
| Jun. | 173,9 | 181,2 | 136,5 | 180,4 | 248,2 | 232,8 | 177,7 | 337,8 | 80,4 | 197,1 | 154,5 | 137,3 | |
| Jul. | 164,0 | 170,6 | 135,8 | 197,1 | 232,0 | 202,3 | 160,3 | 300,2 | 102,8 | 198,3 | 162,2 | 130,5 | |
| Ago. | | | | | | | | | | | | | |
| Sep. | | | | | | | | | | | | | |
| Oct. | | | | | | | | | | | | | |
| Nov. | | | | | | | | | | | | | |
| Dic. | | | | | | | | | | | | | |

(1) Este índice de venta industrial dado a conocer en abril de 1997, fue calculado por la Sociedad de Fomento Fabril a partir de 1990.

(2) Cifras provisionales.

Fuente: Sociedad de Fomento Fabril (SOFOFA).

Producción de acero y despacho de productos terminados

(Miles de toneladas)

| Periodo | Producción de acero | | Despacho de productos terminados | | | | | | |
|-----------|---------------------|-----------|----------------------------------|-----------|-----------------|-----------|---------|-----------|--|
| | Mensual | Acumulado | Mercado interno | | Mercado externo | | Total | | |
| | | | Mensual | Acumulado | Mensual | Acumulado | Mensual | Acumulado | |
| 1996 | - | 1.104,5 | - | 714,2 | - | 96,9 | 811,1 | - | |
| 1997 | - | 1.087,6 | - | 953,5 | - | 68,3 | 1.021,9 | - | |
| 1998 | - | 1.091,1 | - | 786,3 | - | 92,3 | 878,6 | - | |
| 1999 | - | 1.126,7 | - | 782,3 | - | 92,8 | 875,1 | - | |
| 2000 | - | 1.135,5 | - | 744,9 | - | 124,3 | 869,2 | - | |
| 2000 Ene. | 100,9 | 100,9 | 70,2 | 70,2 | 14,9 | 14,9 | 85,1 | 85,1 | |
| Feb. | 100,0 | 200,9 | 66,9 | 137,1 | 10,4 | 25,3 | 77,3 | 162,4 | |
| Mar. | 106,7 | 307,6 | 79,8 | 216,9 | 0,8 | 26,1 | 80,6 | 243,0 | |
| Abr. | 100,9 | 408,5 | 71,6 | 288,5 | 14,7 | 40,8 | 86,3 | 329,3 | |
| May. | 103,6 | 512,1 | 66,7 | 355,2 | 6,0 | 46,8 | 72,7 | 402,0 | |
| Jun. | 94,8 | 606,9 | 66,9 | 422,1 | 0,1 | 46,9 | 67,0 | 469,0 | |
| Jul. | 83,9 | 690,8 | 57,5 | 479,6 | 4,3 | 51,2 | 61,8 | 530,8 | |
| Ago. | 97,1 | 787,9 | 62,3 | 541,9 | 26,9 | 78,1 | 89,2 | 620,0 | |
| Sep. | 92,7 | 880,6 | 51,1 | 593,0 | 11,5 | 89,6 | 62,6 | 682,6 | |
| Oct. | 88,7 | 969,3 | 50,6 | 643,6 | 14,7 | 104,3 | 65,3 | 747,9 | |
| Nov. | 70,0 | 1.039,3 | 54,5 | 698,1 | 0,1 | 104,4 | 54,6 | 802,5 | |
| Dic. | 96,2 | 1.135,5 | 46,8 | 744,9 | 19,9 | 124,3 | 66,7 | 869,2 | |
| 2001 Ene. | 84,5 | 84,5 | 70,9 | 70,9 | 2,4 | 2,4 | 73,3 | 73,3 | |
| Feb. | 88,3 | 172,8 | 72,9 | 143,8 | 1,6 | 4,0 | 74,5 | 147,8 | |
| Mar. | 96,7 | 269,5 | 78,4 | 222,2 | 0,3 | 4,3 | 78,7 | 226,5 | |
| Abr. | 98,4 | 367,9 | 80,0 | 302,2 | 0,9 | 5,3 | 80,9 | 307,5 | |
| May. | 90,9 | 458,8 | 81,7 | 383,9 | 3,1 | 8,4 | 84,8 | 392,3 | |
| Jun. | 90,2 | 549,0 | 77,9 | 461,8 | 2,7 | 11,1 | 80,6 | 472,9 | |
| Jul. | 80,8 | 629,8 | 72,1 | 533,9 | 0,0 | 11,1 | 72,1 | 545,0 | |
| Ago. | | | | | | | | | |
| Sep. | | | | | | | | | |
| Oct. | | | | | | | | | |
| Nov. | | | | | | | | | |
| Dic. | | | | | | | | | |

Fuente: Compañía Siderúrgica Huachipato SA.

Producción automotriz

(Número de vehículos armados en Chile)

| Especificación | 1997 | 1998 | 1999 | 1999 | | | | | | | | | 2000 | |
|---|---------------|---------------|---------------|--------------|--------------|--------------|--------------|--------------|--------------|--------------|--------------|--------------|--------------|------------|
| | | | | Abr. | May. | Jun. | Jul. | Ago. | Sep. | Oct. | Nov. | Dic. | Ene. | Feb. |
| Empresas | | | | | | | | | | | | | | |
| Automotores Franco Chilena S.A. (Renault-Peugeot) | 2.376 | 1.688 | 1.468 | - | 50 | 169 | 198 | 204 | 214 | 185 | 221 | 227 | 209 | 149 |
| Cornecánica S.A. | 2.486 | 1.142 | - | - | - | - | - | - | - | - | - | - | - | - |
| General Motors Chile S.A. | 21.517 | 16.217 | 12.524 | 1.254 | 1.404 | 1.132 | 972 | 903 | 1.018 | 912 | 1.044 | 1.267 | 1.169 | 442 |
| Total | 26.379 | 19.047 | 13.992 | 1.254 | 1.454 | 1.301 | 1.170 | 1.107 | 1.232 | 1.097 | 1.265 | 1.494 | 1.378 | 591 |
| Tipo de vehículo | | | | | | | | | | | | | | |
| Automóviles | 4.857 | 2.830 | 1.468 | - | 50 | 169 | 198 | 204 | 214 | 185 | 221 | 227 | 209 | 149 |
| Camionetas | 21.517 | 16.217 | 12.524 | 1.254 | 1.404 | 1.132 | 972 | 903 | 1.018 | 912 | 1.044 | 1.267 | 1.169 | 442 |
| Furgones | 5 | - | - | - | - | - | - | - | - | - | - | - | - | - |
| Total | 26.379 | 19.047 | 13.992 | 1.254 | 1.454 | 1.301 | 1.170 | 1.107 | 1.232 | 1.097 | 1.265 | 1.494 | 1.378 | 591 |

Fuente: Comisión Automotriz, Corporación de Fomento de la Producción (CORFO).

Parque automotor en el país

(Miles de unidades)

| Especificación | 1993 | 1994 | 1995 | 1996 | 1997 | 1998 | 1999 | |
|-----------------------|------|----------------|----------------|----------------|----------------|----------------|----------------|----------------|
| Automóviles | | | | | | | | |
| Particulares | | 825,3 | 837,4 | 930,4 | 1.017,1 | 1.061,1 | 1.121,3 | 1.207,0 |
| Taxis | | 72,9 | 76,9 | 95,6 | 104,1 | 114,7 | 115,6 | 116,8 |
| Camiones | | 100,8 | 99,2 | 108,1 | 110,3 | 116,4 | 120,4 | 120,8 |
| Camionetas y furgones | | 347,7 | 364,2 | 399,9 | 441,9 | 469,5 | 498,7 | 531,2 |
| Buses | | 31,0 | 32,5 | 34,0 | 34,7 | 34,4 | 36,6 | 35,4 |
| Otros vehículos (1) | | 59,2 | 57,8 | 64,3 | 70,4 | 78,2 | 77,3 | 79,9 |
| Total | | 1.436,8 | 1.468,0 | 1.632,3 | 1.778,4 | 1.874,3 | 1.969,9 | 2.091,2 |

(1) Incluye motonetas, motocicletas y tractores.

Fuente: Instituto Nacional de Estadísticas (INE).

Estadísticas de construcción
 Edificación iniciada en todo el país. Sector público - obras nuevas

| Periodo | Total general | Vivienda | | Industria, comercio y establecimientos financieros | Servicios |
|---------------|---------------------|-----------------|---------------------|---|---------------------|
| | Metros cuadrados | N° de viviendas | Metros cuadrados | Metros cuadrados | Metros cuadrados |
| 1996 | 306.079 | 111 | 6.575 | 23.340 | 276.164 |
| 1997 | 310.488 | 451 | 51.395 | 35.826 | 223.267 |
| 1998 | 474.465 | 139 | 9.186 | 45.459 | 419.820 |
| 1999 | 701.872 | 165 | 13.043 | 30.330 | 658.499 |
| 2000 (*) | 507.388 | 941 | 22.415 | 28.257 | 456.716 |
| 2000 (*) Ene. | 49.486 | 3 | 199 | 275 | 49.012 |
| Feb. | 13.126 | 8 | 500 | 1.055 | 11.571 |
| Mar. | 63.143 | 3 | 153 | 221 | 62.769 |
| Abr. | 81.739 | 1 | 57 | - | 81.682 |
| May. | 31.869 | 3 | 177 | 565 | 31.127 |
| Jun. | 50.688 | 2 | 94 | 240 | 50.354 |
| Jul. | 20.192 | 2 | 91 | - | 20.101 |
| Ago. | 49.630 | 10 | 467 | 9.169 | 39.994 |
| Sep. | 34.615 | - | - | 9.479 | 25.136 |
| Oct. | 53.451 | 1 | 121 | 6.083 | 47.247 |
| Nov. | 41.185 | 814 | 18.402 | 350 | 22.433 |
| Dic. | 18.264 | 94 | 2.154 | 820 | 15.290 |
| 2001 (*) Ene. | 11.508 | 2 | 269 | 145 | 11.094 |
| Feb. | 41.353 | 2 | 82 | 14.275 | 26.996 |
| Mar. | 15.468 | - | - | 417 | 15.051 |
| Abr. | 30.817 | - | - | 2.880 | 27.937 |
| May. | 32.401 | 1 | 35 | 162 | 32.204 |
| Jun. | 118.271 | 389 | 35.000 | 976 | 82.295 |
| Jul. | 105.948 | 2.265 | 95.304 | 2.476 | 8.168 |
| Ago. | | | | | |
| Sep. | | | | | |
| Oct. | | | | | |
| Nov. | | | | | |
| Dic. | | | | | |

(*) Cifras provisionales.

Fuente: Instituto Nacional de Estadísticas (INE).

Edificación aprobada en todo el país. Sector privado - obras nuevas

| Periodo | Total general | Vivienda | | Industria, comercio y establecimientos financieros | Servicios |
|---------------|------------------|-----------------|------------------|--|------------------|
| | Metros cuadrados | N° de viviendas | Metros cuadrados | Metros cuadrados | Metros cuadrados |
| 1996 | 12.972.693 | 143.712 | 9.345.357 | 3.276.309 | 351.027 |
| 1997 | 12.645.892 | 136.757 | 9.289.443 | 2.893.865 | 462.584 |
| 1998 | 11.303.255 | 120.621 | 7.856.753 | 2.773.467 | 673.035 |
| 1999 | 9.503.467 | 114.118 | 6.653.109 | 2.107.445 | 742.913 |
| 2000 (*) | 9.556.090 | 95.334 | 6.348.332 | 2.666.081 | 541.677 |
| 2000 (*) Ene. | 686.412 | 7.857 | 471.039 | 169.484 | 45.889 |
| Feb. | 652.282 | 7.189 | 426.558 | 179.864 | 45.860 |
| Mar. | 667.523 | 6.196 | 459.415 | 155.517 | 52.591 |
| Abr. | 427.635 | 4.262 | 280.246 | 123.721 | 23.668 |
| May. | 825.006 | 7.233 | 534.986 | 260.767 | 29.253 |
| Jun. | 1.034.188 | 7.276 | 684.927 | 295.953 | 53.308 |
| Jul. | 668.101 | 5.989 | 422.876 | 199.634 | 45.591 |
| Ago. | 825.347 | 9.986 | 614.715 | 165.775 | 44.857 |
| Sep. | 969.283 | 9.447 | 579.126 | 349.243 | 40.914 |
| Oct. | 692.927 | 7.164 | 445.547 | 195.250 | 52.130 |
| Nov. | 874.036 | 11.574 | 751.304 | 79.336 | 43.396 |
| Dic. | 1.233.350 | 11.161 | 677.593 | 491.537 | 64.220 |
| 2001 (*) Ene. | 683.222 | 8.474 | 481.961 | 171.094 | 30.167 |
| Feb. | 542.601 | 5.452 | 338.481 | 181.075 | 23.045 |
| Mar. | 901.025 | 6.996 | 452.599 | 400.513 | 47.913 |
| Abr. | 696.140 | 6.591 | 424.489 | 219.197 | 52.454 |
| May. | 956.774 | 12.803 | 704.662 | 197.634 | 54.478 |
| Jun. | 785.463 | 9.069 | 543.281 | 142.969 | 99.213 |
| Jul. | 814.395 | 9.047 | 593.433 | 188.961 | 32.001 |
| Ago. | | | | | |
| Sep. | | | | | |
| Oct. | | | | | |
| Nov. | | | | | |
| Dic. | | | | | |

(*) Cifras provisionales.
 Fuente: Instituto Nacional de Estadísticas (INE).

Edificación aprobada e iniciada en sectores privado y público, total país - obras nuevas

| Periodo | Total general | Vivienda | | Industria, comercio y establecimientos financieros | Servicios | |
|----------|------------------|--------------|------------------|--|------------------|---------|
| | Metros cuadrados | N° viviendas | Metros cuadrados | Metros cuadrados | Metros cuadrados | |
| 1996 | 13.278.772 | 143.823 | 9.351.932 | 3.299.649 | 627.191 | |
| 1997 | 12.956.380 | 137.208 | 9.340.838 | 2.929.691 | 685.851 | |
| 1998 | 11.777.720 | 120.760 | 7.865.939 | 2.818.926 | 1.092.855 | |
| 1999 | 10.205.339 | 114.283 | 6.666.152 | 2.137.775 | 1.401.412 | |
| 2000 | 10.461.232 | 99.928 | 6.637.425 | 2.790.492 | 1.033.315 | |
| 2000 | Ene. | 740.583 | 7.541 | 464.504 | 173.528 | 102.551 |
| | Feb. | 686.337 | 7.369 | 442.325 | 184.243 | 59.769 |
| | Mar. | 771.073 | 6.625 | 497.671 | 157.354 | 116.048 |
| | Abr. | 528.650 | 4.352 | 284.331 | 136.808 | 107.511 |
| | May. | 868.126 | 7.416 | 532.353 | 274.237 | 61.536 |
| | Jun. | 1.122.744 | 7.722 | 709.695 | 303.424 | 109.625 |
| | Jul. | 766.833 | 6.638 | 468.997 | 219.172 | 78.664 |
| | Ago. | 892.727 | 10.324 | 627.849 | 179.098 | 85.780 |
| | Sep. | 1.056.136 | 10.205 | 629.097 | 360.123 | 66.916 |
| | Oct. | 764.587 | 7.329 | 453.837 | 210.885 | 99.865 |
| | Nov. | 964.206 | 13.075 | 808.330 | 87.764 | 68.112 |
| | Dic. | 1.299.230 | 11.332 | 718.436 | 503.856 | 76.938 |
| 2001 (*) | Ene. | 694.730 | 8.476 | 482.230 | 171.239 | 41.261 |
| | Feb. | 583.954 | 5.454 | 338.563 | 195.350 | 50.041 |
| | Mar. | 916.493 | 6.996 | 452.599 | 400.930 | 62.964 |
| | Abr. | 726.957 | 6.591 | 424.489 | 222.077 | 80.391 |
| | May. | 989.175 | 12.804 | 704.697 | 197.796 | 86.682 |
| | Jun. | 903.734 | 9.458 | 578.281 | 143.945 | 181.508 |
| | Jul. | 920.343 | 11.312 | 688.737 | 191.437 | 40.169 |
| | Ago. | | | | | |
| | Sep. | | | | | |
| | Oct. | | | | | |
| | Nov. | | | | | |
| | Dic. | | | | | |

(*) Cifras provisionales.

Fuente: Instituto Nacional de Estadísticas (INE).

Índice del costo de edificación de tipo medio según insumos (ICE) (1)
 (Diciembre 1978 = 100)

| Periodo | Índice general | Variación (%) | | | Subíndices | | |
|-----------|----------------|---------------|-----------------------|----------|------------|--------------------|-----------------|
| | | Mes | Respecto de diciembre | 12 meses | Materiales | Sueldos y salarios | Misceláneos (2) |
| 1996 Dic. | 2.014,60 | - | 6,3 | 6,3 | 2.266,54 | 1.824,11 | 1.126,09 |
| 1997 Dic. | 2.136,92 | - | 6,1 | 6,1 | 2.350,02 | 2.012,56 | 1.168,70 |
| 1998 Dic. | 2.213,30 | - | 3,6 | 3,6 | 2.372,18 | 2.165,24 | 1.213,30 |
| 1999 Dic. | 2.245,96 | - | 1,5 | 1,5 | 2.378,61 | 2.233,15 | 1.262,50 |
| 2000 Dic. | 2.336,01 | - | 4,0 | 4,0 | 2.474,14 | 2.317,26 | 1.343,79 |
| 2001 Ene. | 2.338,00 | 0,1 | 0,1 | 3,9 | 2.474,45 | 2.319,53 | 1.357,57 |
| Feb. | 2.335,57 | -0,1 | 0,0 | 3,4 | 2.470,33 | 2.317,96 | 1.363,47 |
| Mar. | 2.344,68 | 0,4 | 0,4 | 3,2 | 2.485,55 | 2.320,98 | 1.359,85 |
| Abr. | 2.365,81 | 0,9 | 1,3 | 3,6 | 2.519,45 | 2.323,80 | 1.386,93 |
| May. | 2.365,81 | 0,0 | 1,3 | 4,0 | 2.522,76 | 2.303,18 | 1.398,27 |
| Jun. | 2.383,63 | 1,0 | 2,0 | 3,8 | 2.548,46 | 2.329,42 | 1.387,32 |
| Jul. | | | | | | | |
| Ago. | | | | | | | |
| Sep. | | | | | | | |
| Oct. | | | | | | | |
| Nov. | | | | | | | |
| Dic. | | | | | | | |

(1) Se refiere a un conjunto habitacional de 73 viviendas de un piso de 69,80 m2.

(2) Incluye permisos municipales, empalmes domiciliarios, seguro de incendio, consumo de agua, electricidad, teléfono, enseres y herramientas, copia de planos, caja chica y varios.
 Fuente: Cámara Chilena de la Construcción.

Índice del costo de edificación de tipo medio según tipo de obra (ICE) (1)
 (Diciembre 1978 = 100)

| Periodo | Índice general | Variación (%) | | | Subíndices | | | |
|-----------|----------------|---------------|-----------------------|--|-------------|---------------|---------------|-------------------------|
| | | Mes | Respecto de diciembre | | Obra gruesa | Terminaciones | Instalaciones | Costo indirecto de obra |
| 1996 Dic. | 2.014,60 | - | 6,3 | | 2.355,72 | 2.030,30 | 1.542,08 | 1.843,66 |
| 1997 Dic. | 2.136,92 | - | 6,1 | | 2.431,23 | 2.167,24 | 1.643,83 | 2.012,89 |
| 1998 Dic. | 2.213,30 | - | 3,6 | | 2.465,54 | 2.230,11 | 1.720,58 | 2.173,00 |
| 1999 Dic. | 2.245,96 | - | 1,5 | | 2.487,04 | 2.261,01 | 1.722,44 | 2.252,82 |
| 2000 Dic. | 2.336,01 | - | 4,0 | | 2.491,23 | 2.391,70 | 1.783,19 | 2.391,42 |
| 2001 Ene. | 2.338,00 | 0,1 | 0,1 | | 2.492,37 | 2.393,31 | 1.783,66 | 2.394,38 |
| Feb. | 2.335,57 | -0,1 | 0,0 | | 2.494,54 | 2.388,46 | 1.791,96 | 2.385,44 |
| Mar. | 2.344,68 | 0,4 | 0,4 | | 2.513,74 | 2.399,13 | 1.796,71 | 2.380,12 |
| Abr. | 2.365,81 | 0,9 | 1,3 | | 2.532,31 | 2.424,64 | 1.817,28 | 2.395,26 |
| May. | 2.365,81 | 0,0 | 1,3 | | 2.517,13 | 2.425,86 | 1.813,41 | 2.386,13 |
| Jun. | 2.383,63 | 1,0 | 2,0 | | 2.535,20 | 2.452,14 | 1.836,37 | 2.410,99 |
| Jul. | | | | | | | | |
| Ago. | | | | | | | | |
| Sep. | | | | | | | | |
| Oct. | | | | | | | | |
| Nov. | | | | | | | | |
| Dic. | | | | | | | | |

(1) Se refiere a un conjunto habitacional de 73 viviendas de un piso de 69,80 m2.

Fuente: Cámara Chilena de la Construcción.

Estadísticas de transporte y energía
Tránsito de vehículos controlado en plazas de peaje, por tipo de vehículo

(Número de vehículos)

| Periodo | Total | Motos | Vehículos livianos (1) | Locomoción colectiva (2) | Camiones de dos ejes | Camiones pesados (3) | Otros (4) |
|-----------|------------|--------|------------------------|--------------------------|----------------------|----------------------|-----------|
| 1996 | 20.134.691 | 38.367 | 13.496.918 | 1.777.878 | 1.428.681 | 651.642 | 2.741.205 |
| 1997 | 22.111.097 | 45.597 | 14.696.164 | 1.882.942 | 1.634.064 | 798.844 | 3.053.486 |
| 1998 | 22.268.131 | 48.787 | 14.977.530 | 1.836.122 | 1.738.796 | 668.284 | 2.998.612 |
| 1999 | 20.498.387 | 42.408 | 14.015.007 | 1.720.475 | 1.576.997 | 555.801 | 2.587.699 |
| 2000 | 20.074.003 | 37.366 | 13.586.346 | 1.673.038 | 1.585.813 | 569.231 | 2.622.209 |
| 2000 Ene. | 2.331.806 | 7.068 | 1.724.496 | 170.441 | 153.256 | 47.686 | 228.859 |
| Feb. | 2.140.905 | 5.169 | 1.541.009 | 156.311 | 147.975 | 48.953 | 241.488 |
| Mar. | 1.773.098 | 4.341 | 1.144.639 | 149.007 | 152.475 | 54.668 | 267.968 |
| Abr. | 1.687.361 | 2.717 | 1.139.034 | 141.237 | 131.327 | 48.824 | 224.222 |
| May. | 1.524.413 | 1.727 | 971.943 | 140.022 | 130.701 | 51.901 | 228.119 |
| Jun. | 1.405.850 | 1.117 | 928.137 | 126.470 | 117.598 | 43.190 | 189.338 |
| Jul. | 1.602.048 | 1.405 | 1.073.622 | 138.454 | 124.816 | 48.081 | 215.670 |
| Ago. | 1.478.037 | 1.561 | 956.011 | 130.408 | 124.036 | 48.985 | 217.036 |
| Sep. | 1.524.588 | 2.223 | 1.053.390 | 127.184 | 112.433 | 40.815 | 188.543 |
| Oct. | 1.438.409 | 2.860 | 945.005 | 124.325 | 119.772 | 44.375 | 202.072 |
| Nov. | 1.471.771 | 2.934 | 953.493 | 129.931 | 130.616 | 46.584 | 208.213 |
| Dic. | 1.695.717 | 4.244 | 1.155.567 | 139.248 | 140.808 | 45.169 | 210.681 |
| 2001 Ene. | 2.107.765 | 5.520 | 1.527.595 | 156.390 | 145.979 | 47.139 | 225.142 |
| Feb. | 2.053.567 | 5.158 | 1.498.849 | 149.123 | 132.767 | 43.765 | 223.905 |
| Mar. | 1.623.483 | 3.312 | 1.034.674 | 134.031 | 144.290 | 51.972 | 255.204 |
| Abr. | 1.497.538 | 2.362 | 977.101 | 126.793 | 124.878 | 46.348 | 220.056 |
| May. | 1.355.394 | 1.293 | 850.479 | 125.149 | 119.419 | 39.325 | 219.729 |
| Jun. | 1.290.582 | 1.260 | 818.245 | 120.217 | 112.117 | 36.041 | 202.702 |
| Jul. | | | | | | | |
| Ago. | | | | | | | |
| Sep. | | | | | | | |
| Oct. | | | | | | | |
| Nov. | | | | | | | |
| Dic. | | | | | | | |

(1) Se refiere al tránsito de automóviles con o sin acoplados de un eje.

(2) Considera sólo buses con dos ejes.

(3) Se refiere a camiones que tienen más de cinco ejes.

(4) Incluye automóviles con acoplados de dos o más ejes, camiones y buses de tres y cuatro ejes y camiones con cinco ejes.

Fuentes: Instituto Nacional de Estadísticas (INE) y Ministerio de Obras Públicas.

Tránsito de vehículos controlados mensualmente, por plaza de peaje y tipo de vehículo

Mayo 2000 - mayo 2001

(Número de vehículos)

| Especificación | Total | | Var. (%) 2001 / 2000 | Motos | | Vehículos livianos (1) | | Locomoción colectiva (2) | | Camiones de dos ejes | | Camiones pesados (3) | | Otros (4) | |
|-----------------|-----------|-----------|----------------------------|-------|-------|---------------------------|---------|-----------------------------|---------|-------------------------|---------|-------------------------|--------|-----------|---------|
| | 2000 | 2001 | | 2000 | 2001 | 2000 | 2001 | 2000 | 2001 | 2000 | 2001 | 2000 | 2001 | 2000 | 2001 |
| Angostura | 306.512 | 286.533 | -6,5 | 281 | 225 | 198.728 | 181.520 | 26.625 | 25.154 | 30.260 | 29.320 | 7.306 | 7.672 | 43.312 | 42.642 |
| Zapala | 152.712 | 145.644 | -4,6 | 284 | 251 | 124.409 | 117.158 | 14.414 | 14.418 | 6.903 | 6.974 | 2.010 | 1.818 | 4.692 | 5.025 |
| Quinta | 155.864 | 150.088 | -3,7 | 76 | 67 | 80.918 | 73.524 | 14.737 | 14.175 | 15.138 | 15.164 | 7.769 | 0 | 37.226 | 47.158 |
| El Paico | - | - | - | - | - | - | - | - | - | - | - | - | - | - | - |
| Lampa | 131.218 | 117.011 | -10,8 | 167 | 137 | 76.703 | 71.940 | 15.307 | 9.702 | 11.705 | 10.755 | 9.932 | 9.379 | 17.404 | 15.098 |
| Chacabuco (8) | 72.894 | - | - | 163 | - | 51.251 | - | 8.020 | - | 4.451 | - | 2.095 | - | 6.914 | - |
| Lo Prado | 200.271 | 196.236 | -2,0 | 294 | 277 | 159.460 | 153.499 | 16.780 | 17.012 | 12.864 | 12.854 | 1.647 | 2.154 | 9.226 | 10.440 |
| Las Vegas | 126.452 | 125.756 | -0,6 | 191 | 160 | 78.698 | 78.479 | 10.485 | 10.279 | 13.266 | 12.430 | 4.975 | 4.991 | 18.837 | 19.417 |
| Chaimávida | 90.596 | 72.429 | -20,1 | 53 | 37 | 44.881 | 38.513 | 6.219 | 6.236 | 10.059 | 8.105 | 5.947 | 3.345 | 23.437 | 16.193 |
| Chaimávida (7) | 91.829 | 72.593 | -20,9 | 54 | 33 | 46.177 | 39.136 | 5.993 | 6.119 | 9.543 | 7.716 | 4.368 | 2.535 | 25.694 | 17.054 |
| Perquillauquén | - | - | - | - | - | - | - | - | - | - | - | - | - | - | - |
| Quepe | 103.255 | 101.129 | -2,1 | 95 | 57 | 63.854 | 60.408 | 11.052 | 11.780 | 9.916 | 10.251 | 2.001 | 2.524 | 16.337 | 16.109 |
| Cristo Redentor | 11.239 | 9.860 | -12,3 | 12 | 19 | 3.129 | 2.363 | 372 | 284 | 172 | 129 | 1.106 | 971 | 6.448 | 6.094 |
| Coronel (5) | 42.300 | 39.520 | -6,6 | 33 | 15 | 22.893 | 17.261 | 5.467 | 5.279 | 3.121 | 2.903 | 1.496 | 2.052 | 9.290 | 12.010 |
| Coronel (6) | 39.271 | 38.595 | -1,7 | 24 | 15 | 20.842 | 16.678 | 4.551 | 4.711 | 3.303 | 2.818 | 1.249 | 1.884 | 9.302 | 12.489 |
| Total | 1.524.413 | 1.355.394 | -11,1 | 1.727 | 1.293 | 971.943 | 850.479 | 140.022 | 125.149 | 130.701 | 119.419 | 51.901 | 39.325 | 228.119 | 219.729 |

- (1) Se refiere al tránsito de automóviles con o sin acoplados de un eje.
(2) Considera sólo buses con dos ejes.
(3) Se refiere a camiones que tienen más de cinco ejes.
(4) Incluye automóviles con acoplados de dos o más ejes, camiones y buses de tres y cuatro ejes y camiones con cinco ejes.
(5) Entra en función a partir del día 21 de enero de 1994. Sentido del cobro: Concepción.
(6) Entra en función a partir del día 21 de enero de 1994. Sentido del cobro: Lota.
(7) Entra en función a partir de noviembre de 1996. Sentido del cobro: Oeste.
(8) Es traspasada a Concesionaria Los Libertadores a contar del 17 de agosto del 2000.
(-) No se dispone de información.

Fuentes: Ministerio de Obras Públicas e Instituto Nacional de Estadísticas (INE).

Tránsito de vehículos controlados mensualmente, por plaza de peaje y tipo de vehículo

Junio 2000 - junio 2001

(Número de vehículos)

| Especificación | Total | | Var. (%) 2001 / 2000 | Motos | | Vehículos livianos (1) | | Locomoción colectiva (2) | | Camiones de dos ejes | | Camiones pesados (3) | | Otros (4) | |
|-----------------|-----------|-----------|----------------------------|-------|-------|---------------------------|---------|-----------------------------|---------|-------------------------|---------|-------------------------|--------|-----------|---------|
| | 2000 | 2001 | | 2000 | 2001 | 2000 | 2001 | 2000 | 2001 | 2000 | 2001 | 2000 | 2001 | 2000 | 2001 |
| Angostura | 273.085 | 274.191 | 0,4 | 189 | 257 | 183.328 | 177.656 | 24.206 | 24.012 | 25.038 | 26.613 | 5.652 | 7.435 | 34.672 | 38.218 |
| Zapata | 172.969 | 132.600 | -23,3 | 210 | 218 | 137.369 | 105.274 | 12.852 | 13.687 | 11.780 | 6.881 | 2.582 | 1.872 | 8.176 | 4.668 |
| Quinta | 133.880 | 133.293 | -0,4 | 31 | 61 | 71.257 | 64.336 | 13.329 | 13.406 | 12.812 | 13.670 | 6.735 | 0 | 29.716 | 41.820 |
| El Paico | - | - | - | - | - | - | - | - | - | - | - | - | - | - | - |
| Lampa | 124.214 | 119.841 | -3,5 | 124 | 176 | 77.786 | 77.070 | 13.458 | 9.232 | 10.670 | 10.259 | 8.330 | 8.611 | 13.846 | 14.493 |
| Chacabuco (8) | 61.002 | - | - | 84 | - | 44.670 | - | 6.819 | - | 3.546 | - | 1.132 | - | 4.751 | - |
| Lo Prado | 195.872 | 199.749 | 2,0 | 218 | 273 | 160.224 | 160.439 | 14.976 | 16.512 | 11.811 | 12.229 | 1.447 | 1.933 | 7.196 | 8.363 |
| Las Vegas | 116.446 | 115.288 | -1,0 | 131 | 140 | 73.651 | 69.826 | 9.457 | 10.074 | 11.978 | 11.939 | 4.282 | 4.488 | 16.947 | 18.821 |
| Chaimávida | 79.246 | 70.708 | -10,8 | 35 | 27 | 41.853 | 37.746 | 5.937 | 6.130 | 8.120 | 7.627 | 4.229 | 3.098 | 19.072 | 16.080 |
| Chaimávida (7) | 77.246 | 69.473 | -10,1 | 28 | 26 | 40.001 | 37.270 | 5.830 | 5.949 | 7.739 | 7.444 | 3.585 | 2.386 | 20.063 | 16.398 |
| Perquillauquén | - | - | - | - | - | - | - | - | - | - | - | - | - | - | - |
| Quepe | 92.925 | 92.221 | -0,8 | 37 | 31 | 58.117 | 54.867 | 10.319 | 11.245 | 8.950 | 9.623 | 1.717 | 2.088 | 13.785 | 14.367 |
| Cristo Redentor | 5.902 | 9.530 | 61,5 | 2 | 7 | 1.223 | 1.870 | 210 | 287 | 83 | 112 | 621 | 978 | 3.763 | 6.276 |
| Coronel (5) | 38.326 | 37.395 | -2,4 | 13 | 22 | 20.668 | 16.331 | 4.987 | 5.094 | 2.492 | 2.924 | 1.428 | 1.670 | 8.738 | 11.354 |
| Coronel (6) | 34.737 | 36.293 | 4,5 | 15 | 22 | 17.990 | 15.560 | 4.090 | 4.589 | 2.579 | 2.796 | 1.450 | 1.482 | 8.613 | 11.844 |
| Total | 1.405.850 | 1.290.582 | -8,2 | 1.117 | 1.260 | 928.137 | 818.245 | 126.470 | 120.217 | 117.598 | 112.117 | 43.190 | 36.041 | 189.338 | 202.702 |

(1) Se refiere al tránsito de automóviles con o sin acoplados de un eje.

(2) Considera sólo buses con dos ejes.

(3) Se refiere a camiones que tienen más de cinco ejes.

(4) Incluye automóviles con acoplados de dos o más ejes, camiones y buses de tres y cuatro ejes y camiones con cinco ejes.

(5) Entra en función a partir del día 21 de enero de 1994. Sentido del cobro: Concepción.

(6) Entra en función a partir del día 21 de enero de 1994. Sentido del cobro: Lota.

(7) Entra en función a partir de noviembre de 1996. Sentido del cobro: Oeste.

(8) Es traspasada a Concesionaria Los Libertadores a contar del 17 de agosto del 2000.

(-) No se dispone de información.

Fuentes: Ministerio de Obras Públicas e Instituto Nacional de Estadísticas (INE).

Transporte de carga y de pasajeros por ferrocarriles

| Especificación | 1993 | 1994 | 1995 | 1996 | 1997 | 1998 | 1999 |
|--|------------|------------|------------|------------|------------|------------|------------|
| Total carga transportada (toneladas métricas) | 17.340.582 | 18.026.020 | 17.401.529 | 18.215.482 | 18.012.214 | 20.634.277 | 21.250.185 |
| Productos agrícolas | 646.759 | 611.222 | 185.230 | 146.253 | - | - | - |
| Productos forestales | 2.393.929 | 2.478.108 | 1.277 | 545 | - | - | - |
| Productos pecuarios | 1.382 | 648 | - | - | - | - | - |
| Productos del mar | 10.865 | 1.403 | - | - | - | - | - |
| Productos minerales y derivados | 13.093.160 | 13.677.046 | 12.273.553 | 13.173.603 | - | - | - |
| Cobre y derivados | 3.129.884 | 3.012.724 | 2.440.012 | 2.496.145 | - | - | - |
| Hierro y derivados | 7.644.739 | 8.687.279 | 8.619.061 | 9.583.782 | - | - | - |
| Carbón | 419.598 | 220.069 | 20.628 | 43 | - | - | - |
| Minerales no metálicos | 444.488 | 371.238 | 97.249 | 85.117 | - | - | - |
| Fertilizantes | 1.002.082 | 953.724 | 863.653 | 813.732 | - | - | - |
| Otros | 452.369 | 432.012 | 232.950 | 194.784 | - | - | - |
| Productos manufacturados | 813.227 | 853.809 | 420.142 | 656.272 | - | - | - |
| Alimentarios | 175.344 | 206.757 | 133.498 | 136.319 | - | - | - |
| Industria metálica básica | 96.599 | 61.849 | 42.343 | 26.052 | - | - | - |
| Químicos | 259.699 | 291.358 | 193.357 | 442.232 | - | - | - |
| Otros | 281.585 | 293.845 | 50.944 | 51.669 | - | - | - |
| Otra carga no especificada | 132.838 | 186.125 | 121.710 | 48.323 | - | - | - |
| Movimiento interno (1) | 248.422 | 217.659 | 104.599 | 100.448 | - | - | - |
| Total pasajeros transportados | 9.571.733 | 10.202.513 | 10.085.973 | 9.755.800 | 8.271.028 | 7.305.354 | 9.473.167 |

(1) Movimiento de carga para el funcionamiento de las actividades propias de las empresas ferroviarias.
 Fuente: Instituto Nacional de Estadísticas (INE).

Movimiento total de carga embarcada y desembarcada por naves nacionales y extranjeras
 (Miles de Toneladas)

| Año | Total | | | Navegación exterior | | | Navegación de cabotaje | | |
|------|--------|-----------|--------------|---------------------|-----------|--------------|------------------------|-----------|--------------|
| | Total | Embarcada | Desembarcada | Total | Embarcada | Desembarcada | Total | Embarcada | Desembarcada |
| 1980 | 43.780 | 24.138 | 19.641 | 23.497 | 13.199 | 10.299 | 20.282 | 10.939 | 9.343 |
| 1981 | 28.674 | 15.138 | 13.536 | 17.043 | 9.323 | 7.720 | 11.631 | 5.816 | 5.816 |
| 1982 | 28.376 | 17.555 | 10.821 | 17.150 | 11.942 | 5.208 | 11.226 | 5.613 | 5.613 |
| 1983 | 27.965 | 16.703 | 11.263 | 15.956 | 10.698 | 5.258 | 12.009 | 6.004 | 6.004 |
| 1984 | 31.096 | 18.828 | 12.267 | 17.091 | 11.826 | 5.265 | 14.005 | 7.002 | 7.002 |
| 1985 | 30.550 | 19.351 | 11.199 | 17.112 | 12.632 | 4.480 | 13.438 | 6.719 | 6.719 |
| 1986 | 31.541 | 19.994 | 11.547 | 18.449 | 13.448 | 5.001 | 13.092 | 6.546 | 6.546 |
| 1987 | 35.621 | 22.411 | 13.209 | 21.097 | 15.149 | 5.947 | 14.524 | 7.262 | 7.262 |
| 1988 | 41.754 | 26.009 | 15.745 | 25.132 | 17.698 | 7.434 | 16.622 | 8.311 | 8.311 |
| 1989 | 47.787 | 29.159 | 18.628 | 29.406 | 19.968 | 9.438 | 18.381 | 9.191 | 9.191 |
| 1990 | 47.752 | 28.562 | 19.190 | 31.065 | 20.219 | 10.846 | 16.687 | 8.343 | 8.343 |
| 1991 | 47.648 | 28.776 | 18.873 | 31.800 | 20.851 | 10.948 | 15.849 | 7.924 | 7.924 |
| 1992 | 51.465 | 31.013 | 20.451 | 34.596 | 22.579 | 12.017 | 16.869 | 8.435 | 8.435 |
| 1993 | 50.465 | 29.361 | 21.104 | 35.284 | 21.771 | 13.514 | 15.181 | 7.590 | 7.590 |
| 1994 | 54.454 | 34.249 | 20.204 | 39.429 | 26.737 | 12.692 | 15.025 | 7.512 | 7.512 |
| 1995 | 57.248 | 34.900 | 22.348 | 41.569 | 27.060 | 14.509 | 15.679 | 7.840 | 7.840 |
| 1996 | 64.379 | 37.874 | 26.505 | 47.687 | 29.528 | 18.159 | 16.692 | 8.346 | 8.346 |
| 1997 | 64.848 | 38.223 | 26.626 | 48.692 | 30.144 | 18.547 | 16.157 | 8.078 | 8.078 |
| 1998 | 64.497 | 36.730 | 27.767 | 47.460 | 28.212 | 19.248 | 17.037 | 8.519 | 8.519 |
| 1999 | 69.588 | 40.710 | 28.878 | 50.743 | 31.287 | 19.456 | 18.845 | 9.422 | 9.422 |
| 2000 | 72.960 | 43.573 | 29.387 | 53.962 | 34.074 | 19.888 | 18.998 | 9.499 | 9.499 |

Fuente: Dirección General del Territorio Marítimo y de Marina Mercante, de la Armada de Chile.

Energía Eléctrica: Producción total e índice de consumo eléctrico industrial (1)

| Período | Producción (mill. de kWh) | | | | | | Índice de consumo eléctrico industrial | |
|---------------|---------------------------|-------------|-------------------|-----------|----------------------|----------|--|---------------------|
| | Endesa | Colbún S.A. | Gener S.A. (2) | Pehuenche | Otros productores | Total | Mensual | Promedio del año |
| 1996 | 9.963,8 | 2.142,8 | 4.599,0 | 2.771,8 | 2.934,3 | 22.411,7 | - | 282,9 |
| 1997 | 7.787,5 | 3.351,7 | 3.382,4 | 3.366,7 | 6.065,2 | 23.953,5 | - | 296,7 |
| 1998 | 8.162,2 | 2.815,7 | 3.724,4 | 2.500,5 | 8.446,2 | 25.649,8 | - | 303,1 |
| 1999 (3) | 6.304,7 | 3.423,9 | 3.717,4 | 2.633,6 | 10.828,2 | 26.907,8 | - | 309,7 |
| 2000 (3) | 6.336,9 | 5.631,8 | 2.729,7 | 3.490,3 | 11.388,0 | 29.576,6 | - | 312,9 |
| 2000 (3) Ene. | 605,4 | 415,2 | 264,2 | 229,2 | 910,3 | 2.424,2 | 310,1 | 310,1 |
| Feb. | 565,5 | 327,8 | 264,7 | 194,4 | 967,5 | 2.319,9 | 315,0 | 312,6 |
| Mar. | 596,3 | 435,1 | 346,1 | 159,0 | 1.048,1 | 2.584,6 | 325,0 | 316,7 |
| Abr. | 494,6 | 521,4 | 305,0 | 122,8 | 1.007,7 | 2.451,4 | 332,5 | 320,7 |
| May. | 618,7 | 380,0 | 352,5 | 98,9 | 1.106,8 | 2.556,9 | 313,1 | 319,1 |
| Jun. | 496,4 | 413,8 | 209,0 | 286,1 | 1.071,0 | 2.476,3 | 307,7 | 317,2 |
| Jul. | 508,4 | 604,6 | 155,5 | 329,0 | 902,8 | 2.500,4 | 303,4 | 315,3 |
| Ago. | 463,9 | 567,9 | 151,9 | 335,0 | 964,8 | 2.483,5 | 306,5 | 314,2 |
| Sep. | 540,1 | 464,0 | 150,3 | 350,2 | 845,4 | 2.350,0 | 304,8 | 313,1 |
| Oct. | 473,7 | 466,6 | 176,5 | 453,7 | 885,7 | 2.456,3 | 301,6 | 312,0 |
| Nov. | 454,6 | 466,6 | 147,2 | 446,4 | 925,0 | 2.439,8 | 311,9 | 312,0 |
| Dic. | 519,1 | 568,9 | 206,8 | 485,7 | 752,8 | 2.533,3 | 323,2 | 312,9 |
| 2001 (3) Ene. | 482,6 | 509,4 | 183,4 | 383,2 | 975,6 | 2.534,2 | 329,3 | 329,3 |
| Feb. | 590,8 | 389,6 | 269,5 | 243,4 | 862,6 | 2.355,8 | 320,4 | 324,8 |
| Mar. | 671,1 | 484,3 | 317,8 | 202,8 | 1.013,1 | 2.689,0 | 328,8 | 326,2 |
| Abr. | 652,9 | 505,3 | 262,1 | 182,8 | 918,9 | 2.522,0 | 338,6 | 329,3 |
| May. | 572,2 | 514,8 | 199,7 | 257,3 | 1.068,0 | 2.612,0 | 335,3 | 330,5 |
| Jun. | | | | | | | | |
| Jul. | | | | | | | | |
| Ago. | | | | | | | | |
| Sep. | | | | | | | | |
| Oct. | | | | | | | | |
| Nov. | | | | | | | | |
| Dic. | | | | | | | | |

(1) Las cifras de producción de energía eléctrica corresponden al "Sistema Interconectado Central" (SIC), formado por la Empresa Nacional de Electricidad S.A, Empresa Eléctrica Colbún Machicura S.A., Chilgener S.A., y desde abril de 1991, Empresa Eléctrica Pehuenche S.A.

(2) A partir del 23 de marzo de 1998 "Chilgener" cambia su nombre por el de "Gener S.A."

(3) Cifras provisionales.

Fuentes: Centro de Despacho Económico de Carga-SIC (Producción) y Sociedad de Fomento Fabril (Índice de Consumo)

Producción de energía eléctrica por tipo de generación

(Miles G.W.h.)

| Año | Total | % | Termoeléctrica | % | Hidroeléctrica | % |
|---------------|--------|-------|----------------|------|----------------|------|
| 1996 | 30.261 | 100,0 | 13.417 | 44,3 | 16.844 | 55,7 |
| 1997 | 32.549 | 100,0 | 13.721 | 42,2 | 18.828 | 57,8 |
| 1998 (*) | 34.886 | 100,0 | 19.031 | 54,6 | 15.855 | 45,4 |
| 1999 (*) | 38.019 | 100,0 | 24.640 | 64,8 | 13.379 | 35,2 |
| 2000 (*) | 39.586 | 100,0 | 20.754 | 52,4 | 18.832 | 47,6 |
| 2000 (*) Ene. | 3.292 | 100,0 | 1.883 | 57,2 | 1.409 | 42,8 |
| Feb. | 3.082 | 100,0 | 1.904 | 61,8 | 1.178 | 38,2 |
| Mar. | 3.423 | 100,0 | 2.224 | 65,0 | 1.199 | 35,0 |
| Abr. | 3.262 | 100,0 | 2.209 | 67,7 | 1.053 | 32,3 |
| May. | 3.436 | 100,0 | 2.565 | 74,7 | 871 | 25,3 |
| Jun. | 3.268 | 100,0 | 1.735 | 53,1 | 1.533 | 46,9 |
| Jul. | 3.472 | 100,0 | 1.565 | 45,1 | 1.907 | 54,9 |
| Ago. | 3.330 | 100,0 | 1.531 | 46,0 | 1.799 | 54,0 |
| Sep. | 3.135 | 100,0 | 1.307 | 41,7 | 1.828 | 58,3 |
| Oct. | 3.269 | 100,0 | 1.225 | 37,5 | 2.044 | 62,5 |
| Nov. | 3.243 | 100,0 | 1.283 | 39,6 | 1.960 | 60,4 |
| Dic. | 3.374 | 100,0 | 1.323 | 39,2 | 2.051 | 60,8 |
| 2001 (*) Ene. | 3.461 | 100,0 | 1.771 | 51,2 | 1.690 | 48,8 |
| Feb. | 3.203 | 100,0 | 1.821 | 56,9 | 1.382 | 43,1 |
| Mar. | 3.638 | 100,0 | 2.193 | 60,3 | 1.445 | 39,7 |
| Abr. | 3.410 | 100,0 | 2.064 | 60,5 | 1.346 | 39,5 |
| May. | 3.489 | 100,0 | 2.012 | 57,7 | 1.477 | 42,3 |
| Jun. | 3.392 | 100,0 | 1.484 | 43,8 | 1.908 | 56,3 |
| Jul. | 3.490 | 100,0 | 1.406 | 40,3 | 2.084 | 59,7 |
| Ago. | | | | | | |
| Sep. | | | | | | |
| Oct. | | | | | | |
| Nov. | | | | | | |
| Dic. | | | | | | |

(*) Cifras provisionales.

Fuente: Instituto Nacional de Estadísticas (INE).

Precios

Índice de precios al consumidor por rubros
(Diciembre 1998 = 100)

| Periodo | Alimentación 27,25 % (1) | | Vivienda 20,15 % (1) | | Equipamiento de la vivienda 8,11% (1) | | Vestuario 7,90 % (1) | | Transporte 12,18 % (1) | | Salud 9,39 % (1) | | Educación y recreación 11,12 % (1) | | Otros 3,90 % (1) | | Índice general 100% | | | |
|-----------|-----------------------------|----------|-------------------------|----------|---|----------|-------------------------|----------|---------------------------|----------|---------------------|----------|--|----------|---------------------|----------|------------------------|---------------------|-----------------|------------------|
| | Índice | Var. (%) | Índice | Var. (%) | Índice | Var. (%) | Índice | Var. (%) | Índice | Var. (%) | Índice | Var. (%) | Índice | Var. (%) | Índice | Var. (%) | Índice | Var. resp. mes ant. | Var. resp. dic. | Var. en 12 meses |
| 1996 Dic. | 90,97 | 4,1 | 91,61 | 8,6 | 91,83 | 4,6 | 109,28 | -4,7 | 90,76 | 9,6 | 85,01 | 9,5 | 82,27 | 13,1 | 80,61 | 7,2 | 90,10 | - | 6,6 | - |
| 1997 Dic. | 99,38 | 9,2 | 95,81 | 4,6 | 96,16 | 4,7 | 100,07 | -8,4 | 92,87 | 2,3 | 92,47 | 8,8 | 92,78 | 12,8 | 82,11 | 1,9 | 95,54 | - | 6,0 | - |
| 1998 Dic. | 100,00 | 0,6 | 100,00 | 4,4 | 100,00 | 4,0 | 100,00 | -0,1 | 100,00 | 7,7 | 100,00 | 8,1 | 100,00 | 7,8 | 100,00 | 21,8 | 100,00 | - | 4,7 | - |
| 1999 Dic. | 100,97 | 1,0 | 101,49 | 1,5 | 98,95 | -1,1 | 95,96 | -4,0 | 109,76 | 9,8 | 104,88 | 4,9 | 104,28 | 4,3 | 100,58 | 0,6 | 102,31 | - | 2,3 | - |
| 2000 Dic. | 100,87 | -0,1 | 111,57 | 9,9 | 96,36 | -2,6 | 88,04 | -8,3 | 131,21 | 19,5 | 110,21 | 5,1 | 108,76 | 4,3 | 96,95 | -3,6 | 106,94 | - | 4,5 | - |
| 2000 Ene. | 101,43 | 0,5 | 101,84 | 0,3 | 98,92 | 0,0 | 93,13 | -2,9 | 111,45 | 1,5 | 105,33 | 0,4 | 104,29 | 0,0 | 99,60 | -1,0 | 102,49 | 0,2 | 0,2 | 2,8 |
| Feb. | 99,99 | -1,4 | 102,99 | 1,1 | 98,44 | -0,5 | 92,33 | -0,9 | 117,51 | 5,4 | 106,44 | 1,0 | 104,49 | 0,2 | 98,94 | -0,7 | 103,06 | 0,6 | 0,7 | 3,3 |
| Mar. | 99,85 | -0,1 | 103,95 | 0,9 | 97,88 | -0,6 | 92,72 | 0,4 | 118,87 | 1,2 | 107,04 | 0,6 | 108,12 | 3,5 | 98,54 | -0,4 | 103,81 | 0,7 | 1,5 | 3,4 |
| Abr. | 99,91 | 0,1 | 105,49 | 1,5 | 97,17 | -0,7 | 92,87 | 0,2 | 120,22 | 1,1 | 107,72 | 0,6 | 108,26 | 0,1 | 97,72 | -0,8 | 104,31 | 0,5 | 2,0 | 3,5 |
| May. | 100,17 | 0,3 | 106,13 | 0,6 | 97,00 | -0,2 | 92,24 | -0,7 | 120,65 | 0,4 | 108,08 | 0,3 | 108,18 | -0,1 | 97,95 | 0,2 | 104,53 | 0,2 | 2,2 | 3,6 |
| Jun. | 100,31 | 0,1 | 106,82 | 0,7 | 97,02 | 0,0 | 91,76 | -0,5 | 121,13 | 0,4 | 108,18 | 0,1 | 108,27 | 0,1 | 98,50 | 0,6 | 104,77 | 0,2 | 2,4 | 3,7 |
| Jul. | 100,40 | 0,1 | 107,43 | 0,6 | 96,87 | -0,2 | 89,77 | -2,2 | 122,61 | 1,2 | 108,51 | 0,3 | 108,11 | -0,1 | 97,79 | -0,7 | 104,91 | 0,1 | 2,5 | 3,8 |
| Ago. | 100,49 | 0,1 | 107,87 | 0,4 | 96,58 | -0,3 | 89,26 | -0,6 | 124,32 | 1,4 | 108,67 | 0,1 | 108,17 | 0,1 | 97,52 | -0,3 | 105,18 | 0,3 | 2,8 | 3,9 |
| Sep. | 100,62 | 0,1 | 108,62 | 0,7 | 96,62 | 0,0 | 89,27 | 0,0 | 127,43 | 2,5 | 109,02 | 0,3 | 108,27 | 0,1 | 98,10 | 0,6 | 105,82 | 0,6 | 3,4 | 4,2 |
| Oct. | 101,50 | 0,9 | 109,88 | 1,2 | 96,48 | -0,1 | 89,32 | 0,1 | 128,91 | 1,2 | 109,36 | 0,3 | 108,31 | 0,0 | 96,59 | -1,5 | 106,46 | 0,6 | 4,1 | 4,5 |
| Nov. | 101,47 | 0,0 | 110,77 | 0,8 | 96,39 | -0,1 | 88,43 | -1,0 | 130,87 | 1,5 | 109,87 | 0,5 | 108,41 | 0,1 | 95,84 | -0,8 | 106,82 | 0,3 | 4,4 | 4,7 |
| Dic. | 100,87 | -0,6 | 111,57 | 0,7 | 96,36 | 0,0 | 88,04 | -0,4 | 131,21 | 0,3 | 110,21 | 0,3 | 108,76 | 0,3 | 96,95 | 1,2 | 106,94 | 0,1 | 4,5 | 4,5 |
| 2001 Ene. | 100,03 | -0,8 | 112,94 | 1,2 | 96,32 | 0,0 | 87,08 | -1,1 | 133,81 | 2,0 | 110,56 | 0,3 | 108,87 | 0,1 | 97,55 | 0,6 | 107,30 | 0,3 | 0,3 | 4,7 |
| Feb. | 99,24 | -0,8 | 111,97 | -0,9 | 96,17 | -0,2 | 86,52 | -0,6 | 134,36 | 0,4 | 110,86 | 0,3 | 108,93 | 0,1 | 98,54 | 1,0 | 106,97 | -0,3 | 0,0 | 3,8 |
| Mar. | 100,03 | 0,8 | 111,62 | -0,3 | 96,24 | 0,1 | 86,68 | 0,2 | 133,25 | -0,8 | 111,07 | 0,2 | 112,91 | 3,7 | 99,02 | 0,5 | 107,48 | 0,5 | 0,5 | 3,5 |
| Abr. | 100,22 | 0,2 | 112,03 | 0,4 | 96,16 | -0,1 | 86,74 | 0,1 | 135,76 | 1,9 | 111,69 | 0,6 | 112,94 | 0,0 | 98,77 | -0,3 | 107,97 | 0,5 | 1,0 | 3,5 |
| May. | 100,38 | 0,2 | 112,67 | 0,6 | 96,36 | 0,2 | 86,62 | -0,1 | 137,99 | 1,6 | 112,03 | 0,3 | 113,02 | 0,1 | 98,24 | -0,5 | 108,44 | 0,4 | 1,4 | 3,7 |
| Jun. | 101,03 | 0,6 | 112,94 | 0,2 | 96,23 | -0,1 | 85,96 | -0,8 | 136,71 | -0,9 | 112,50 | 0,4 | 113,04 | 0,0 | 98,36 | 0,1 | 108,50 | 0,1 | 1,5 | 3,6 |
| Jul. | 101,01 | 0,0 | 112,92 | 0,0 | 96,04 | -0,2 | 85,19 | -0,9 | 135,27 | -1,1 | 113,33 | 0,7 | 113,04 | 0,0 | 97,66 | -0,7 | 108,29 | -0,2 | 1,3 | 3,2 |
| Ago. | 102,43 | 1,4 | 113,46 | 0,5 | 95,99 | -0,1 | 84,60 | -0,7 | 138,19 | 2,2 | 114,03 | 0,6 | 113,14 | 0,1 | 97,42 | -0,2 | 109,16 | 0,8 | 2,1 | 3,8 |
| Sep. | | | | | | | | | | | | | | | | | | | | |
| Oct. | | | | | | | | | | | | | | | | | | | | |
| Nov. | | | | | | | | | | | | | | | | | | | | |
| Dic. | | | | | | | | | | | | | | | | | | | | |

(1) Estas ponderaciones se aplican a partir de diciembre de 1998. Las ponderaciones que regían anteriormente eran las siguientes:

Alimentación: 32,98853%

Vestuario: 8,44984%

Otros: 16,16556%

Vivienda: 25,43045%

Transporte y Comunicaciones: 16,96562%

Fuente: Instituto Nacional de Estadísticas (INE).

Gráfico IX
Índice de precios
al consumidor,
IPC
(Diciembre 1998 = 100)

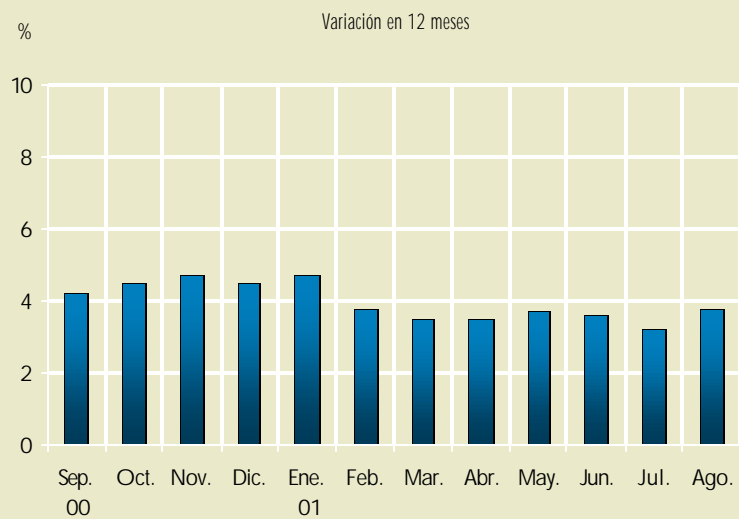

Fuente: Instituto Nacional de Estadísticas, INE.

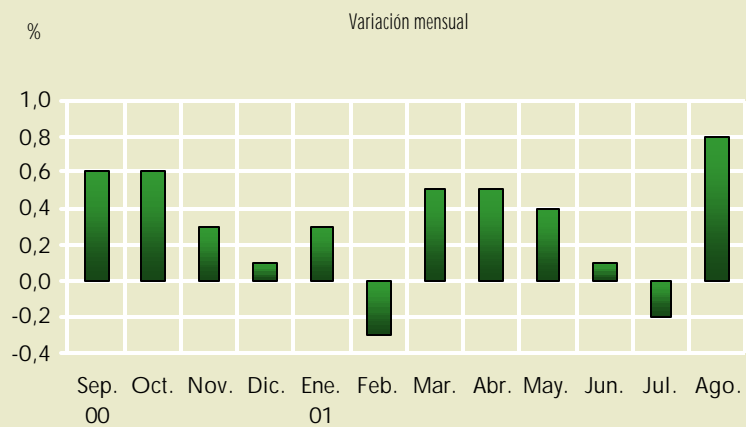

Fuente: Instituto Nacional de Estadísticas, INE.

Índice de precios al por mayor
(Junio 1992 = 100)

| Periodo | Destino | | | Sector | | | Índice general | | | |
|------------|------------|---------|---------|---------------------|---------|--------------|----------------|---------------|----------|----------|
| | Intermedio | Consumo | Capital | Agropec. y pesca | Mineros | Industriales | Índice | Variación (%) | | |
| | | | | | | | | Mes | Año | 12 meses |
| 1996 Prom. | 133,53 | 141,84 | 125,15 | 142,86 | 125,66 | 135,68 | 135,79 | - | 6,2 (1) | 3,1 (2) |
| 1997 Prom. | 133,74 | 147,51 | 127,77 | 145,83 | 129,04 | 137,67 | 138,01 | - | 1,6 (1) | 1,9 (2) |
| 1998 Prom. | 135,62 | 149,66 | 138,92 | 151,00 | 115,62 | 141,53 | 140,62 | - | 1,9 (1) | 0,3 (2) |
| 1999 Prom. | 142,67 | 156,43 | 151,45 | 147,49 | 133,93 | 149,50 | 147,95 | - | 5,2 (1) | 13,5 (2) |
| 2000 Prom. | 163,38 | 168,62 | 158,47 | 158,84 | 178,21 | 164,41 | 164,83 | - | 11,4 (1) | 7,9 (2) |
| 2000 Ene. | 155,32 | 163,74 | 155,42 | 163,35 | 160,84 | 157,06 | 158,19 | -0,7 | -0,7 | 13,1 |
| Feb. | 155,59 | 164,00 | 153,38 | 147,85 | 167,61 | 159,05 | 158,30 | 0,1 | -0,7 | 13,1 |
| Mar. | 155,78 | 165,16 | 150,69 | 147,41 | 171,10 | 159,17 | 158,63 | 0,2 | -0,5 | 12,4 |
| Abr. | 154,37 | 163,88 | 150,84 | 155,55 | 157,75 | 157,62 | 157,36 | -0,8 | -1,3 | 9,9 |
| May. | 156,87 | 165,24 | 152,97 | 151,68 | 165,47 | 160,10 | 159,45 | 1,3 | 0,1 | 11,7 |
| Jun. | 160,79 | 167,73 | 155,89 | 155,55 | 175,38 | 162,70 | 162,81 | 2,1 | 2,2 | 13,1 |
| Jul. | 164,19 | 170,32 | 158,80 | 160,84 | 181,77 | 165,08 | 165,91 | 1,9 | 4,1 | 12,5 |
| Ago. | 165,46 | 169,40 | 162,37 | 163,14 | 177,97 | 165,96 | 166,59 | 0,4 | 4,5 | 11,0 |
| Sep. | 171,93 | 173,25 | 163,43 | 164,72 | 196,49 | 170,38 | 171,80 | 3,1 | 7,8 | 12,1 |
| Oct. | 173,06 | 174,08 | 164,18 | 168,19 | 191,96 | 171,55 | 172,80 | 0,6 | 8,4 | 10,5 |
| Nov. | 174,86 | 174,31 | 166,75 | 166,35 | 200,39 | 172,64 | 174,11 | 0,8 | 9,2 | 10,1 |
| Dic. | 172,32 | 172,34 | 166,92 | 161,42 | 191,82 | 171,62 | 171,96 | -1,2 | 7,9 | 7,9 |
| 2001 Ene. | 171,30 | 172,22 | 167,32 | 163,25 | 176,52 | 172,14 | 171,34 | -0,4 | -0,4 | 8,3 |
| Feb. | 171,47 | 171,58 | 165,63 | 153,13 | 185,79 | 172,54 | 171,11 | -0,1 | -0,5 | 8,1 |
| Mar. | 170,76 | 171,75 | 167,84 | 152,05 | 179,45 | 173,12 | 170,90 | -0,1 | -0,6 | 7,7 |
| Abr. | 173,68 | 176,12 | 169,31 | 154,30 | 185,16 | 176,35 | 174,21 | 1,9 | 1,3 | 10,7 |
| May. | 176,48 | 178,20 | 172,26 | 151,16 | 193,10 | 179,30 | 176,78 | 1,5 | 2,8 | 10,9 |
| Jun. | 177,64 | 176,06 | 171,28 | 149,61 | 196,61 | 179,05 | 176,67 | -0,1 | 2,7 | 8,5 |
| Jul. | 180,97 | 173,84 | 176,49 | 157,77 | 196,61 | 179,69 | 178,24 | 0,9 | 3,7 | 7,4 |
| Ago. | 185,52 | 178,35 | 184,57 | 162,55 | 197,82 | 184,84 | 183,01 | 2,7 | 6,4 | 9,9 |
| Sep. | | | | | | | | | | |
| Oct. | | | | | | | | | | |
| Nov. | | | | | | | | | | |
| Dic. | | | | | | | | | | |

(1) Variación promedio anual.

(2) Variación de diciembre a diciembre.

Fuente: Instituto Nacional de Estadísticas (INE).

Gráfico X
 Índice de precios
 al por mayor,
 IPM
 (Junio 1992 = 100)

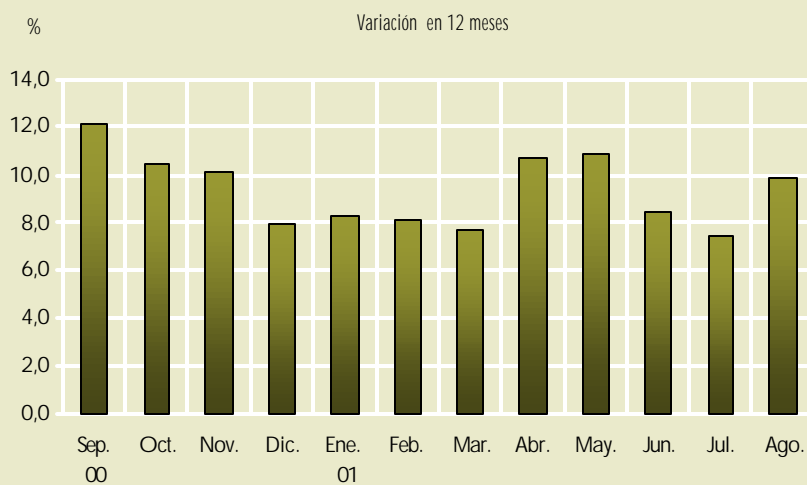

Fuente: Instituto Nacional de Estadísticas, INE.

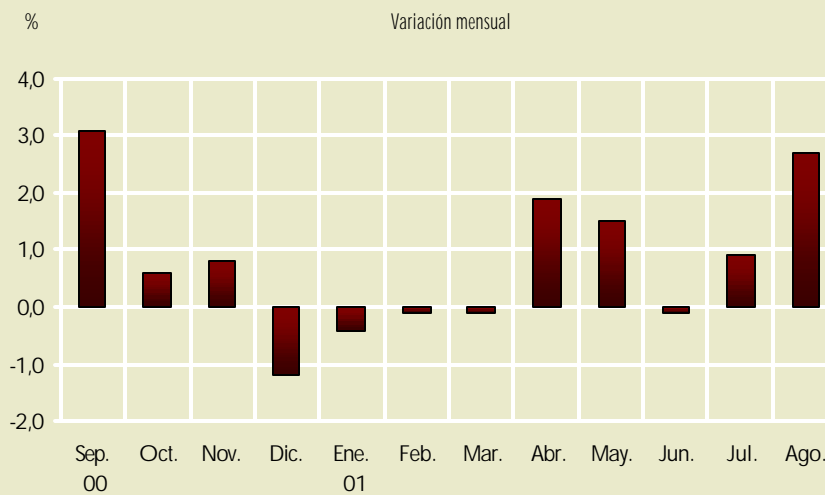

Fuente: Instituto Nacional de Estadísticas, INE.

Índice de precios al por mayor por destino

(Junio 1992 = 100)

| Periodo | Productos nacionales | | | Productos importados | | | Índice general | | | |
|------------|----------------------|---------|---------|----------------------|---------|---------|----------------|---------------|----------|----------|
| | Intermedio | Consumo | Capital | Intermedio | Consumo | Capital | Índice | Variación (%) | | |
| | | | | | | | | Mes | Año | 12 meses |
| 1996 Prom. | 134,61 | 143,82 | 121,04 | 130,76 | 124,14 | 126,42 | 135,79 | - | 6,2 (1) | 3,1 (2) |
| 1997 Prom. | 135,92 | 150,17 | 128,07 | 128,15 | 123,82 | 127,67 | 138,01 | - | 1,6 (1) | 1,9 (2) |
| 1998 Prom. | 137,57 | 151,34 | 133,48 | 130,60 | 134,68 | 140,60 | 140,62 | - | 1,9 (1) | 0,3 (2) |
| 1999 Prom. | 142,84 | 157,79 | 142,69 | 142,22 | 144,26 | 154,15 | 147,95 | - | 5,2 (1) | 13,5 (2) |
| 2000 Prom. | 163,77 | 170,91 | 150,38 | 162,39 | 148,20 | 160,96 | 164,83 | - | 11,4 (1) | 7,9 (2) |
| 2000 Ene. | 155,41 | 165,55 | 145,81 | 155,11 | 147,57 | 158,38 | 158,19 | -0,7 | -0,7 | 13,1 |
| Feb. | 155,56 | 166,18 | 147,69 | 155,67 | 144,48 | 155,13 | 158,30 | 0,1 | -0,7 | 13,1 |
| Mar. | 156,89 | 167,89 | 147,83 | 152,94 | 140,87 | 151,58 | 158,63 | 0,2 | -0,5 | 12,4 |
| Abr. | 156,74 | 166,56 | 147,67 | 148,29 | 139,99 | 151,82 | 157,36 | -0,8 | -1,3 | 9,9 |
| May. | 158,37 | 167,77 | 148,33 | 153,01 | 142,60 | 154,39 | 159,45 | 1,3 | 0,1 | 11,7 |
| Jun. | 161,51 | 170,30 | 148,73 | 158,93 | 144,84 | 158,09 | 162,81 | 2,1 | 2,2 | 13,1 |
| Jul. | 164,59 | 172,86 | 150,23 | 163,18 | 147,73 | 161,44 | 165,91 | 1,9 | 4,1 | 12,5 |
| Ago. | 165,47 | 171,41 | 151,53 | 165,43 | 151,53 | 165,71 | 166,59 | 0,4 | 4,5 | 11,0 |
| Sep. | 171,38 | 175,55 | 152,12 | 173,35 | 152,67 | 166,92 | 171,80 | 3,1 | 7,8 | 12,1 |
| Oct. | 173,54 | 176,34 | 154,13 | 171,84 | 153,88 | 167,28 | 172,80 | 0,6 | 8,4 | 10,5 |
| Nov. | 174,16 | 176,39 | 155,02 | 176,66 | 155,73 | 170,36 | 174,11 | 0,8 | 9,2 | 10,1 |
| Dic. | 171,59 | 174,11 | 155,49 | 174,21 | 156,52 | 170,44 | 171,96 | -1,2 | 7,9 | 7,9 |
| 2001 Ene. | 172,78 | 173,94 | 157,17 | 167,50 | 156,90 | 170,44 | 171,34 | -0,4 | -0,4 | 8,3 |
| Feb. | 172,37 | 173,53 | 157,74 | 169,17 | 154,15 | 168,06 | 171,11 | -0,1 | -0,5 | 8,1 |
| Mar. | 170,81 | 173,31 | 156,40 | 170,62 | 157,88 | 171,37 | 170,90 | -0,1 | -0,6 | 7,7 |
| Abr. | 172,98 | 177,82 | 156,42 | 175,47 | 160,99 | 173,28 | 174,21 | 1,9 | 1,3 | 10,7 |
| May. | 174,88 | 179,92 | 160,39 | 180,59 | 162,87 | 175,92 | 176,78 | 1,5 | 2,8 | 10,9 |
| Jun. | 175,48 | 177,42 | 150,28 | 183,18 | 163,94 | 177,75 | 176,67 | -0,1 | 2,7 | 8,5 |
| Jul. | 178,59 | 174,23 | 151,11 | 187,09 | 170,36 | 184,31 | 178,24 | 0,9 | 3,7 | 7,4 |
| Ago. | 181,85 | 178,35 | 154,76 | 194,93 | 178,33 | 193,75 | 183,01 | 2,7 | 6,4 | 9,9 |
| Sep. | | | | | | | | | | |
| Oct. | | | | | | | | | | |
| Nov. | | | | | | | | | | |
| Dic. | | | | | | | | | | |

(1) Variación promedio anual.

(2) Variación de diciembre a diciembre.

Fuente: Instituto Nacional de Estadísticas (INE).

Índice de precios al por mayor por sector
(Junio 1992 = 100)

| Periodo | Productos nacionales | | | | Productos importados | | | | Índice general | | | | |
|------------|----------------------|---------|--------------|--------|----------------------|---------|--------------|--------|----------------|---------------|----------|----------|--|
| | Agropec. y pesca | Mineros | Industriales | Total | Agropec. | Mineros | Industriales | Total | Índice | Variación (%) | | | |
| | | | | | | | | | | Mes | Año | 12 meses | |
| 1996 Prom. | 142,93 | 131,40 | 137,69 | 138,09 | 141,07 | 113,00 | 130,53 | 128,96 | 135,79 | - | 6,2 (1) | 3,1 (2) | |
| 1997 Prom. | 145,97 | 137,96 | 140,97 | 141,58 | 142,28 | 109,35 | 129,23 | 127,46 | 138,01 | - | 1,6 (1) | 1,9 (2) | |
| 1998 Prom. | 150,90 | 129,67 | 142,75 | 143,12 | 153,27 | 84,63 | 138,42 | 133,23 | 140,62 | - | 1,9 (1) | 0,3 (2) | |
| 1999 Prom. | 147,44 | 139,39 | 150,25 | 148,96 | 148,71 | 121,89 | 147,57 | 144,97 | 147,95 | - | 5,2 (1) | 13,5 (2) | |
| 2000 Prom. | 159,47 | 168,75 | 167,70 | 166,40 | 143,36 | 199,08 | 156,02 | 160,16 | 164,83 | - | 11,4 (1) | 7,9 (2) | |
| 2000 Ene. | 164,07 | 156,76 | 158,57 | 159,35 | 145,68 | 169,84 | 153,22 | 154,76 | 158,19 | -0,7 | -0,7 | 13,1 | |
| Feb. | 147,94 | 159,85 | 162,33 | 159,74 | 145,58 | 184,71 | 150,66 | 154,04 | 158,30 | 0,1 | -0,7 | 13,1 | |
| Mar. | 147,70 | 162,60 | 164,04 | 161,19 | 140,31 | 189,84 | 146,75 | 151,02 | 158,63 | 0,2 | -0,5 | 12,4 | |
| Abr. | 156,32 | 157,94 | 161,76 | 160,56 | 136,85 | 157,34 | 147,05 | 147,90 | 157,36 | -0,8 | -1,3 | 9,9 | |
| May. | 152,17 | 160,93 | 164,28 | 162,00 | 139,68 | 175,48 | 149,42 | 151,88 | 159,45 | 1,3 | 0,1 | 11,7 | |
| Jun. | 156,16 | 165,03 | 166,73 | 164,83 | 140,66 | 198,22 | 152,40 | 156,84 | 162,81 | 2,1 | 2,2 | 13,1 | |
| Jul. | 161,61 | 169,00 | 168,86 | 167,66 | 141,91 | 209,92 | 155,43 | 160,72 | 165,91 | 1,9 | 4,1 | 12,5 | |
| Ago. | 163,91 | 169,62 | 168,21 | 167,60 | 144,27 | 196,39 | 160,23 | 163,60 | 166,59 | 0,4 | 4,5 | 11,0 | |
| Sep. | 165,50 | 178,08 | 173,72 | 172,67 | 145,70 | 237,09 | 161,85 | 169,20 | 171,80 | 3,1 | 7,8 | 12,1 | |
| Oct. | 169,09 | 179,19 | 174,91 | 174,26 | 146,19 | 220,12 | 162,95 | 168,45 | 172,80 | 0,6 | 8,4 | 10,5 | |
| Nov. | 167,19 | 184,44 | 175,33 | 174,66 | 146,10 | 235,55 | 165,78 | 172,50 | 174,11 | 0,8 | 9,2 | 10,1 | |
| Dic. | 162,00 | 181,54 | 173,62 | 172,28 | 147,34 | 214,48 | 166,51 | 171,02 | 171,96 | -1,2 | 7,9 | 7,9 | |
| 2001 Ene. | 164,00 | 177,26 | 174,45 | 172,92 | 145,00 | 174,89 | 166,21 | 166,67 | 171,34 | -0,4 | -0,4 | 8,3 | |
| Feb. | 153,51 | 178,43 | 176,14 | 172,53 | 143,86 | 202,02 | 163,34 | 166,89 | 171,11 | -0,1 | -0,5 | 8,1 | |
| Mar. | 152,05 | 177,26 | 175,25 | 171,52 | 151,99 | 184,28 | 167,66 | 169,04 | 170,90 | -0,1 | -0,6 | 7,7 | |
| Abr. | 154,20 | 181,09 | 178,46 | 174,60 | 156,95 | 194,13 | 170,96 | 173,04 | 174,21 | 1,9 | 1,3 | 10,7 | |
| May. | 150,86 | 182,82 | 181,70 | 176,63 | 158,30 | 215,78 | 173,16 | 177,21 | 176,78 | 1,5 | 2,8 | 10,9 | |
| Jun. | 149,24 | 183,29 | 180,83 | 175,73 | 158,66 | 225,98 | 174,50 | 179,44 | 176,67 | -0,1 | 2,7 | 8,5 | |
| Jul. | 157,55 | 187,40 | 179,21 | 176,21 | 163,29 | 216,90 | 180,92 | 184,24 | 178,24 | 0,9 | 3,7 | 7,4 | |
| Ago. | 162,16 | 188,79 | 182,84 | 179,83 | 172,08 | 217,73 | 189,95 | 192,43 | 183,01 | 2,7 | 6,4 | 9,9 | |
| Sep. | | | | | | | | | | | | | |
| Oct. | | | | | | | | | | | | | |
| Nov. | | | | | | | | | | | | | |
| Dic. | | | | | | | | | | | | | |

(1) Variación promedio anual.

(2) Variación de diciembre a diciembre.

Fuente: Instituto Nacional de Estadísticas (INE).

Índice de precios al por mayor (1957-2001)

(Junio de 1992=100)

| Año | Ene. | Feb. | Mar. | Abr. | May. | Jun. |
|------|----------------|----------------|----------------|----------------|----------------|----------------|
| 1957 | 0,0000359067 | 0,0000363071 | 0,0000379833 | 0,0000389960 | 0,0000404542 | 0,0000431795 |
| 1958 | 0,0000478509 | 0,0000495241 | 0,0000505139 | 0,0000507945 | 0,0000517886 | 0,0000524442 |
| 1959 | 0,0000602812 | 0,0000614959 | 0,0000645767 | 0,0000668520 | 0,0000690522 | 0,0000709118 |
| 1960 | 0,0000717945 | 0,0000714967 | 0,0000711646 | 0,0000713746 | 0,0000718738 | 0,0000724801 |
| 1961 | 0,0000723665 | 0,0000720002 | 0,0000719038 | 0,0000724222 | 0,0000726193 | 0,0000731078 |
| 1962 | 0,0000748453 | 0,0000746589 | 0,0000740569 | 0,0000744832 | 0,0000744618 | 0,0000752824 |
| 1963 | 0,0001009057 | 0,0001115470 | 0,0001135245 | 0,0001168560 | 0,0001198511 | 0,0001213529 |
| 1964 | 0,0001510875 | 0,0001694330 | 0,0001765051 | 0,0001787932 | 0,0001807792 | 0,0001853790 |
| 1965 | 0,0002000160 | 0,0002074994 | 0,0002128491 | 0,0002228091 | 0,0002265070 | 0,0002276874 |
| 1966 | 0,0002572164 | 0,0002641599 | 0,0002713413 | 0,0002739808 | 0,0002748142 | 0,0002768666 |
| 1967 | 0,0003054657 | 0,0003166834 | 0,0003236934 | 0,0003270463 | 0,0003302063 | 0,0003342319 |
| 1968 | 0,0003890007 | 0,0004031363 | 0,0004068877 | 0,0004163358 | 0,0004206249 | 0,0004361253 |
| 1969 | 0,0005147498 | 0,0005378900 | 0,0005461855 | 0,0005605932 | 0,0005815503 | 0,0006033794 |
| 1970 | 0,0007090369 | 0,0007457108 | 0,0007596815 | 0,0007832588 | 0,0007994126 | 0,0008120743 |
| 1971 | 0,0008924021 | 0,0008937089 | 0,0009090058 | 0,0009199107 | 0,0009369429 | 0,0009504830 |
| 1972 | 0,0011072221 | 0,0011678954 | 0,0012063303 | 0,0012761731 | 0,0013089306 | 0,0013460373 |
| 1973 | 0,0028554124 | 0,0029571772 | 0,0031872727 | 0,0032811105 | 0,0038923419 | 0,0042332003 |
| 1974 | 0,0435767468 | 0,0513322937 | 0,0572667867 | 0,0692000453 | 0,0734206054 | 0,0923381410 |
| 1975 | 0,2581825840 | 0,2983100406 | 0,3418225150 | 0,4308827591 | 0,5009183467 | 0,6033686925 |
| 1976 | 1,2391092947 | 1,3799731641 | 1,5187803139 | 1,6863601140 | 1,9261179182 | 2,1335895092 |
| 1977 | 2,9377883023 | 3,2078612965 | 3,4608163849 | 3,6507201625 | 3,7971328900 | 3,9128019441 |
| 1978 | 4,6330180196 | 4,8234788255 | 5,0351067041 | 5,2224395823 | 5,3762007975 | 5,5282480798 |
| 1979 | 6,4595350057 | 6,6642000314 | 6,9254676948 | 7,2649978244 | 7,4665991948 | 7,8847131530 |
| 1980 | 10,1478117253 | 10,3581327300 | 10,7418823312 | 10,9800761715 | 11,2648032930 | 11,4697896811 |
| 1981 | 12,9503921372 | 12,8856697418 | 12,7712218650 | 12,8247822716 | 12,8522694723 | 12,6455477269 |
| 1982 | 12,2191854662 | 12,1060016150 | 12,1193488683 | 11,9352296145 | 11,7785547131 | 12,2102944387 |
| 1983 | 17,3454734065 | 17,3043818626 | 17,7425274128 | 18,2631345650 | 18,9708389295 | 19,4690364076 |
| 1984 | 21,3930119095 | 21,7755189093 | 22,3963482943 | 22,6966507821 | 23,2628485524 | 23,5507892983 |
| 1985 | 30,8325836662 | 31,7653917076 | 32,3771800960 | 33,4449175138 | 34,3255791433 | 35,6595974785 |
| 1986 | 38,9979105014 | 39,6674370081 | 40,1522658087 | 40,6079577481 | 40,2714912738 | 41,0539873902 |
| 1987 | 44,7789208521 | 45,1721827815 | 46,4430641095 | 47,9445765482 | 48,8226244299 | 49,5022845656 |
| 1988 | 51,9915794471 | 51,6909984452 | 52,0596440118 | 52,6243206666 | 53,0400136943 | 53,7488535395 |
| 1989 | 55,1901426571 | 56,4038000466 | 57,2047423669 | 58,2913544720 | 59,6481252678 | 60,7067359924 |
| 1990 | 68,1543105308 | 68,0541097221 | 68,3817494414 | 69,4068313513 | 69,8881037409 | 71,2433105730 |
| 1991 | 84,4459508011 | 85,1305384942 | 85,9014655627 | 86,2848081048 | 88,2463830121 | 90,4582135633 |
| 1992 | 98,7526424027 | 98,2859170195 | 98,1724332300 | 98,5763001200 | 99,2305726229 | 100,0000000000 |
| 1993 | 105,9700000000 | 105,7000000000 | 106,7700000000 | 108,0300000000 | 109,6100000000 | 109,9300000000 |
| 1994 | 114,2000000000 | 114,4600000000 | 115,8100000000 | 115,9200000000 | 117,0100000000 | 118,2800000000 |
| 1995 | 123,5300000000 | 124,3100000000 | 126,4700000000 | 126,8200000000 | 125,8000000000 | 125,0400000000 |
| 1996 | 133,3100000000 | 132,6300000000 | 134,2000000000 | 135,9500000000 | 135,7500000000 | 136,1000000000 |
| 1997 | 138,3000000000 | 137,7300000000 | 135,8100000000 | 136,0300000000 | 136,6400000000 | 138,1100000000 |
| 1998 | 140,0400000000 | 140,1200000000 | 139,8800000000 | 140,4600000000 | 140,2000000000 | 139,7600000000 |
| 1999 | 139,8400000000 | 139,9200000000 | 141,1600000000 | 143,1200000000 | 142,7600000000 | 143,9000000000 |
| 2000 | 158,1900000000 | 158,3000000000 | 158,6300000000 | 157,3600000000 | 159,4500000000 | 162,8100000000 |
| 2001 | 171,3400000000 | 171,1100000000 | 170,9000000000 | 174,2100000000 | 176,7800000000 | 176,6700000000 |

Fuente: Instituto Nacional de Estadísticas (INE).

| Jul. | Ago. | Sep. | Oct. | Nov. | Dic. | Promedio | Año |
|----------------|----------------|----------------|----------------|----------------|----------------|----------------|------|
| 0,0000441068 | 0,0000456375 | 0,0000460806 | 0,0000472004 | 0,0000471083 | 0,0000456418 | 0,0000423835 | 1957 |
| 0,0000538625 | 0,0000540639 | 0,0000568447 | 0,0000566476 | 0,0000564570 | 0,0000571725 | 0,0000531637 | 1958 |
| 0,0000727715 | 0,0000730692 | 0,0000736670 | 0,0000725851 | 0,0000719509 | 0,0000715717 | 0,0000690654 | 1959 |
| 0,0000730307 | 0,0000734699 | 0,0000740419 | 0,0000748496 | 0,0000743526 | 0,0000727372 | 0,0000727222 | 1960 |
| 0,0000733435 | 0,0000736370 | 0,0000748282 | 0,0000745411 | 0,0000745582 | 0,0000738941 | 0,0000732685 | 1961 |
| 0,0000758630 | 0,0000769192 | 0,0000780332 | 0,0000865043 | 0,0000930794 | 0,0000937157 | 0,0000793253 | 1962 |
| 0,0001238809 | 0,0001258798 | 0,0001295283 | 0,0001297833 | 0,0001334297 | 0,0001362705 | 0,0001219008 | 1963 |
| 0,0001884598 | 0,0001903365 | 0,0001941758 | 0,0001953541 | 0,0001960954 | 0,0001958490 | 0,0001835206 | 1964 |
| 0,0002349331 | 0,0002384981 | 0,0002396507 | 0,0002412918 | 0,0002421573 | 0,0002438027 | 0,0002281418 | 1965 |
| 0,0002870624 | 0,0002888298 | 0,0002923220 | 0,0002931532 | 0,0002925384 | 0,0002917071 | 0,0002803327 | 1966 |
| 0,0003400957 | 0,0003422896 | 0,0003470864 | 0,0003489825 | 0,0003489825 | 0,0003493167 | 0,0003345067 | 1967 |
| 0,0004489840 | 0,0004577679 | 0,0004651079 | 0,0004670939 | 0,0004632118 | 0,0004649150 | 0,0004365993 | 1968 |
| 0,0006208444 | 0,0006304488 | 0,0006278287 | 0,0006378702 | 0,0006413644 | 0,0006483487 | 0,0005959211 | 1969 |
| 0,0008269170 | 0,0008474392 | 0,0008579156 | 0,0008605358 | 0,0008635930 | 0,0008670851 | 0,0008110551 | 1970 |
| 0,0009548321 | 0,0009666368 | 0,0009775417 | 0,0010072356 | 0,0010164051 | 0,0010526334 | 0,0009564782 | 1971 |
| 0,0013752813 | 0,0016450972 | 0,0019786714 | 0,0022083170 | 0,0023362407 | 0,0025615157 | 0,0016264760 | 1972 |
| 0,0047235994 | 0,0052174263 | 0,0061491632 | 0,0209003419 | 0,0299833299 | 0,0319455689 | 0,0099438287 | 1973 |
| 0,1152619950 | 0,1261883180 | 0,1446773703 | 0,1638305717 | 0,1957097257 | 0,2142416264 | 0,1122536855 | 1974 |
| 0,6973564940 | 0,7668993259 | 0,8443048256 | 0,9500330682 | 1,0532761080 | 1,0945604694 | 0,6533262691 | 1975 |
| 2,2934994591 | 2,4209303785 | 2,5795977271 | 2,6152261095 | 2,6308871724 | 2,7527263854 | 2,0980664622 | 1976 |
| 4,0350482161 | 4,1846317197 | 4,2591449574 | 4,3719860220 | 4,4805422541 | 4,5428651433 | 3,9034449411 | 1977 |
| 5,6511370767 | 5,8567019173 | 6,0492622911 | 6,1842345157 | 6,2907340282 | 6,3086446282 | 5,5799338722 | 1978 |
| 8,6104780866 | 9,2418695838 | 9,7425951131 | 9,8637273287 | 9,9323489216 | 9,9875375646 | 8,3370057919 | 1979 |
| 11,8712356407 | 12,1188775367 | 12,3796738685 | 12,6129401514 | 12,8719368536 | 12,7985805207 | 11,6346450420 | 1980 |
| 12,7133552017 | 12,7542539282 | 12,6468974492 | 12,5925871969 | 12,3718968975 | 12,2964838450 | 12,6921131444 | 1981 |
| 12,6842826130 | 13,6809346591 | 14,7059308724 | 15,7945782729 | 16,8553956861 | 17,1644392322 | 13,6045146710 | 1982 |
| 20,2608306105 | 20,8331342672 | 21,7609076304 | 22,1302387702 | 21,9955450596 | 21,4876852842 | 19,7969778505 | 1983 |
| 23,9101796266 | 24,1431031229 | 25,9535948352 | 27,9889974070 | 28,9520135178 | 29,3203377219 | 24,6119494981 | 1984 |
| 36,5006244072 | 36,7557861843 | 37,4287619812 | 37,9647945305 | 38,1926833485 | 38,1897910866 | 35,2864742620 | 1985 |
| 42,4805152597 | 43,7194317369 | 44,2364396298 | 45,5314659890 | 45,3785403161 | 45,1560718112 | 42,2711262061 | 1986 |
| 51,2478824893 | 52,6124088322 | 53,8792409933 | 55,5325650486 | 55,9779305416 | 52,8653210721 | 50,3982501887 | 1987 |
| 54,0071860926 | 53,7181527144 | 54,0864983427 | 54,6328573384 | 54,5237655023 | 54,6179461212 | 53,3951513264 | 1988 |
| 61,9434029326 | 63,2680803329 | 64,4974202095 | 66,1697046486 | 67,1333420601 | 67,0687267856 | 61,4604648143 | 1989 |
| 73,9339497351 | 75,7063492863 | 79,8108974860 | 84,2840484040 | 84,9366283981 | 84,3259969145 | 74,8438571319 | 1990 |
| 92,3010129130 | 92,8455080065 | 93,9288422147 | 96,0010086496 | 97,6796132167 | 98,2307712249 | 90,9545096470 | 1991 |
| 101,5800000000 | 102,8400000000 | 104,4500000000 | 104,9000000000 | 105,6400000000 | 106,9500000000 | 101,6148221163 | 1992 |
| 110,5400000000 | 112,0400000000 | 112,8400000000 | 114,2500000000 | 114,0500000000 | 114,1400000000 | 110,3200000000 | 1993 |
| 118,9900000000 | 120,7900000000 | 121,7500000000 | 122,1000000000 | 123,4600000000 | 123,0900000000 | 118,8200000000 | 1994 |
| 126,0800000000 | 127,4600000000 | 129,7300000000 | 132,0800000000 | 133,2500000000 | 133,1800000000 | 127,8100000000 | 1995 |
| 135,4700000000 | 135,9900000000 | 136,9300000000 | 137,8500000000 | 137,9200000000 | 137,3200000000 | 135,7900000000 | 1996 |
| 137,5100000000 | 137,0500000000 | 139,0000000000 | 139,9600000000 | 140,0600000000 | 139,9700000000 | 138,0100000000 | 1997 |
| 141,2600000000 | 140,8400000000 | 141,3500000000 | 142,0600000000 | 141,1300000000 | 140,3700000000 | 140,6200000000 | 1998 |
| 147,5200000000 | 150,0800000000 | 153,1900000000 | 156,4200000000 | 158,1300000000 | 159,3700000000 | 147,9500000000 | 1999 |
| 165,9100000000 | 166,5900000000 | 171,8000000000 | 172,8000000000 | 174,1100000000 | 171,9600000000 | 164,8300000000 | 2000 |
| 178,2400000000 | 183,0100000000 | | | | | | 2001 |

Precio del cobre

(Centavos de dólar por libra)

| Periodo | Bolsa de metales de Londres | | | Precio real | | Productores (2) Estados Unidos |
|-----------|-----------------------------|------------------|----------------|-------------|-------|-----------------------------------|
| | Contado vendedor (1) | Promedio mensual | Promedio anual | (2) | (3) | |
| 1996 | | | | 103,89 | 73,27 | 109,21 |
| 1997 | | | | 103,22 | 72,64 | 106,82 |
| 1998 | | | | 74,97 | 54,10 | 78,56 |
| 1999 | | | | 71,38 | 50,97 | 75,91 |
| 2000 | | | | 82,29 | 55,66 | 88,16 |
| 2000 Ene. | 82,19 | 83,64 | | 83,64 | 58,51 | 88,90 |
| Feb. | 78,29 | 81,68 | | 82,64 | 56,48 | 86,47 |
| Mar. | 78,40 | 78,90 | | 81,29 | 54,13 | 83,70 |
| Abr. | 77,79 | 76,15 | | 80,16 | 52,29 | 81,42 |
| May. | 78,72 | 80,99 | | 80,33 | 55,23 | 86,86 |
| Jun. | 80,45 | 79,52 | | 80,19 | 53,34 | 84,80 |
| Jul. | 83,89 | 81,62 | | 80,40 | 54,79 | 88,23 |
| Ago. | 86,18 | 84,18 | | 80,89 | 56,85 | 90,99 |
| Sep. | 89,72 | 88,92 | | 81,78 | 59,24 | 95,81 |
| Oct. | 83,42 | 86,12 | | 82,24 | 57,08 | 91,94 |
| Nov. | 82,30 | 81,43 | | 82,16 | 54,13 | 87,57 |
| Dic. | 82,03 | 83,94 | | 82,29 | 55,31 | 91,27 |
| 2001 Ene. | 81,90 | 81,08 | | 81,08 | 51,98 | 88,02 |
| Feb. | 78,83 | 80,09 | | 80,61 | 52,31 | 86,32 |
| Mar. | 75,57 | 78,87 | | 80,01 | 52,08 | 84,38 |
| Abr. | 75,30 | 75,49 | | 78,97 | 49,70 | 80,58 |
| May. | 75,57 | 76,30 | | 78,44 | 50,13 | 81,17 |
| Jun. | 70,33 | 72,96 | | 77,52 | 48,25 | 76,90 |
| Jul. | 66,63 | 69,18 | | 76,27 | 46,37 | 73,66 |
| Ago. | | | | | | |
| Sep. | | | | | | |
| Oct. | | | | | | |
| Nov. | | | | | | |
| Dic. | | | | | | |

(1) Corresponde al último día hábil del mes.

(2) Promedio anual y mensual.

(3) Cálculo efectuado por el Departamento Publicaciones. El defactor utilizado es el Índice de Precios al Por Mayor de Estados Unidos. (promedio 1982 = 100).

Fuente: Comisión Chilena del Cobre.

Unidad tributaria

(Pesos)

| Período | 1994 | 1995 | 1996 | 1997 | 1998 | 1999 | 2000 | 2001 |
|-------------|---------|---------|---------|---------|---------|---------|---------|--------|
| Ene. | 18.638 | 20.265 | 21.902 | 23.321 | 24.733 | 25.765 | 26.441 | 27.683 |
| Feb. | 18.675 | 20.326 | 21.968 | 23.414 | 24.758 | 25.894 | 26.520 | 27.711 |
| Mar. | 18.862 | 20.448 | 22.034 | 23.531 | 24.931 | 25.816 | 26.573 | 27.794 |
| Abr. | 18.919 | 20.550 | 22.144 | 23.719 | 24.906 | 25.842 | 26.732 | 27.711 |
| May. | 19.127 | 20.673 | 22.299 | 23.790 | 25.006 | 25.997 | 26.919 | 27.850 |
| Jun. | 19.223 | 20.797 | 22.522 | 23.861 | 25.106 | 26.101 | 27.054 | 27.989 |
| Jul. | 19.492 | 20.922 | 22.702 | 23.909 | 25.156 | 26.127 | 27.108 | 28.101 |
| Ago. | 19.589 | 21.068 | 22.793 | 23.957 | 25.231 | 26.153 | 27.162 | 28.129 |
| Sep. | 19.707 | 21.237 | 22.861 | 24.101 | 25.332 | 26.179 | 27.189 | 28.073 |
| Oct. | 19.924 | 21.577 | 22.952 | 24.197 | 25.408 | 26.231 | 27.271 | 28.298 |
| Nov. | 20.024 | 21.706 | 23.067 | 24.415 | 25.535 | 26.283 | 27.435 | |
| Dic. | 20.144 | 21.880 | 23.228 | 24.708 | 25.739 | 26.388 | 27.600 | |
| Valor anual | 241.728 | 262.560 | 278.736 | 296.496 | 308.868 | 316.656 | 331.200 | |

(*) De acuerdo con el artículo 8 del DL 830 publicado en el Diario Oficial del 31 de diciembre de 1974, se definió la Unidad Tributaria como la cantidad de dinero cuyo monto, determinado por ley y permanentemente actualizado, sirve como medida o punto de referencia tributaria. Por unidad tributaria anual, se entiende aquella vigente en el último mes del año comercial respectivo multiplicada por doce o por el número de meses que comprenda el citado año comercial. La unidad tributaria mensual o anual se expresará siempre en pesos, despreciándose las cifras inferiores a cincuenta centavos y elevándose las iguales o mayores a esta suma al entero superior.

Fuente: Servicio de Impuestos Internos (SII).

Valor de la Cuota de Ahorro

(Pesos)

| Periodo | 1994 | 1995 | 1996 | 1997 | 1998 | 1999 | 2000 | 2001 |
|-------------------|--------|--------|--------|--------|--------|--------|--------|--------|
| Provisional (1) | | | | | | | | |
| Ene. | 412,13 | 448,37 | 493,20 | 537,33 | 574,71 | 614,94 | 645,46 | 684,42 |
| Feb. | 413,07 | 453,73 | 499,10 | 538,63 | 581,71 | 616,44 | 647,05 | 686,09 |
| Mar. | 414,01 | 454,80 | 500,28 | 545,11 | 588,72 | 623,94 | 648,64 | 687,75 |
| Abr. | 418,71 | 460,16 | 506,18 | 546,41 | 590,13 | 619,44 | 650,23 | 689,42 |
| May. | 419,65 | 465,53 | 507,36 | 552,91 | 591,53 | 626,94 | 658,18 | 691,09 |
| Jun. | 428,12 | 466,60 | 513,26 | 554,21 | 598,54 | 628,44 | 666,13 | 699,43 |
| Jul. | 429,06 | 471,96 | 519,16 | 560,69 | 599,94 | 635,92 | 667,72 | 701,10 |
| Ago. | 430,13 | 473,14 | 520,46 | 562,09 | 601,44 | 637,51 | 669,39 | 702,85 |
| Sep. | 431,21 | 474,32 | 521,76 | 563,49 | 602,94 | 639,10 | 671,06 | 704,61 |
| Oct. | 436,57 | 475,50 | 523,05 | 564,90 | 604,44 | 640,69 | 672,73 | |
| Nov. | 437,64 | 481,40 | 529,54 | 566,30 | 605,94 | 642,28 | 674,40 | |
| Dic. | 447,29 | 487,30 | 530,84 | 573,31 | 607,44 | 643,87 | 676,07 | |
| Valor oficial (2) | 429,06 | 471,96 | 519,16 | 560,69 | 599,94 | 635,92 | 667,72 | 701,10 |

(1) Rige desde el día 11 del mes indicado hasta el 10 del mes siguiente.

(2) Rige desde el día 11 de julio hasta el 10 de julio del año siguiente.

Fuente: Ministerio de Vivienda y Urbanismo.

Unidad Reajutable (UR)

(Pesos)

| Periodo | 1994 | 1995 | 1996 | 1997 | 1998 | 1999 | 2000 | 2001 |
|-------------------|--------|--------|--------|--------|--------|--------|--------|--------|
| Valor anual (1) | 97,87 | 104,72 | 112,05 | 117,65 | 123,53 | 127,24 | 128,51 | 132,37 |
| Valor mensual (2) | | | | | | | | |
| Enero | 97,87 | 104,72 | 112,05 | 117,65 | 123,53 | 127,24 | 128,51 | 132,37 |
| Febrero | 97,87 | 104,72 | 112,05 | 117,65 | 123,53 | 127,24 | 128,51 | 132,37 |
| Marzo | 97,87 | 104,72 | 112,05 | 117,65 | 123,53 | 127,24 | 128,51 | 132,37 |
| Abril | 99,61 | 104,72 | 112,05 | 117,65 | 123,53 | 127,24 | 128,51 | 132,37 |
| Mayo | 99,61 | 105,77 | 112,05 | 118,83 | 123,53 | 127,24 | 128,51 | 132,37 |
| Junio | 98,85 | 105,77 | 112,05 | 118,83 | 123,53 | 127,24 | 128,51 | 132,37 |
| Julio | 99,83 | 106,81 | 113,17 | 118,83 | 123,53 | 127,24 | 129,80 | 132,37 |
| Agosto | 100,81 | 106,81 | 114,29 | 120,00 | 123,53 | 127,24 | 129,80 | 132,37 |
| Septiembre | 101,78 | 107,86 | 115,41 | 120,00 | 124,77 | 127,24 | 129,80 | 132,37 |
| Octubre | 102,76 | 108,91 | 115,41 | 120,00 | 124,77 | 127,24 | 129,80 | |
| Noviembre | 103,74 | 111,00 | 115,41 | 121,18 | 126,00 | 127,24 | 131,08 | |
| Diciembre | 103,74 | 111,00 | 116,53 | 122,36 | 126,00 | 128,51 | 131,08 | |

(1) De acuerdo con el decreto supremo N°121 artículo N°26, del 24 de febrero de 1967, publicado en el Diario Oficial del 19 de octubre de 1967, el valor oficial de la UR es fijado anualmente por el Ministerio de Vivienda y Urbanismo, rige desde el 1° de enero al 31 de diciembre de cada año y se aplica para determinar el reajuste de los saldos de precio, créditos o deudas y dividendos.

(2) De acuerdo con el Decreto Supremo N° 121 artículo N° 29, del 24 de febrero de 1967, modificado por el Decreto Supremo N° 808, del 17 de noviembre de 1969, el valor provisional de la UR será fijado mensualmente por el Ministerio de Vivienda y Urbanismo y rige desde el 1° al 30 ó 31 de cada mes, aplicándose a la determinación del número de UR en que deben quedar reajustados los valores de los mutuos hipotecarios.

Fuente: Ministerio de Vivienda y Urbanismo.

Valor de la unidad de fomento en 2001

(Pesos)

| Día | Ene. | Feb. | Mar. | Abr. | May. | Jun. | Jul. | Ago. | Sep. | Oct. | Nov. | Dic. |
|----------|-----------|-----------|-----------|-----------|-----------|-----------|-----------|-----------|-----------|-----------|------|------|
| 1 | 15.771,44 | 15.795,35 | 15.833,26 | 15.811,53 | 15.857,17 | 15.937,15 | 16.004,45 | 16.033,39 | 16.013,72 | 16.099,24 | | |
| 2 | 15.772,97 | 15.795,86 | 15.834,96 | 15.810,00 | 15.859,81 | 15.939,71 | 16.006,58 | 16.033,90 | 16.012,68 | 16.103,52 | | |
| 3 | 15.774,49 | 15.796,37 | 15.836,65 | 15.808,47 | 15.862,45 | 15.942,27 | 16.008,71 | 16.034,42 | 16.011,65 | 16.107,79 | | |
| 4 | 15.776,02 | 15.796,88 | 15.838,34 | 15.806,94 | 15.865,08 | 15.944,84 | 16.010,84 | 16.034,94 | 16.010,61 | 16.112,07 | | |
| 5 | 15.777,54 | 15.797,39 | 15.840,04 | 15.805,41 | 15.867,72 | 15.947,41 | 16.012,98 | 16.035,45 | 16.009,58 | 16.116,35 | | |
| 6 | 15.779,06 | 15.797,90 | 15.841,73 | 15.803,87 | 15.870,36 | 15.949,97 | 16.015,11 | 16.035,97 | 16.008,55 | 16.120,63 | | |
| 7 | 15.780,59 | 15.798,40 | 15.843,43 | 15.802,34 | 15.873,00 | 15.952,54 | 16.017,24 | 16.036,49 | 16.007,51 | 16.124,92 | | |
| 8 | 15.782,11 | 15.798,91 | 15.845,12 | 15.800,81 | 15.875,64 | 15.955,10 | 16.019,37 | 16.037,00 | 16.006,48 | 16.129,20 | | |
| 9 | 15.783,64 | 15.799,42 | 15.846,82 | 15.799,28 | 15.878,28 | 15.957,67 | 16.021,50 | 16.037,52 | 16.005,44 | 16.133,48 | | |
| 10 | 15.784,15 | 15.801,11 | 15.845,28 | 15.801,91 | 15.880,83 | 15.959,79 | 16.022,02 | 16.036,48 | 16.009,69 | | | |
| 11 | 15.784,66 | 15.802,80 | 15.843,75 | 15.804,53 | 15.883,39 | 15.961,92 | 16.022,53 | 16.035,45 | 16.013,94 | | | |
| 12 | 15.785,17 | 15.804,49 | 15.842,21 | 15.807,16 | 15.885,95 | 15.964,04 | 16.023,05 | 16.034,41 | 16.018,20 | | | |
| 13 | 15.785,68 | 15.806,18 | 15.840,68 | 15.809,79 | 15.888,50 | 15.966,17 | 16.023,57 | 16.033,38 | 16.022,45 | | | |
| 14 | 15.786,18 | 15.807,87 | 15.839,14 | 15.812,42 | 15.891,06 | 15.968,29 | 16.024,08 | 16.032,34 | 16.026,71 | | | |
| 15 | 15.786,69 | 15.809,56 | 15.837,61 | 15.815,05 | 15.893,62 | 15.970,42 | 16.024,60 | 16.031,31 | 16.030,97 | | | |
| 16 | 15.787,20 | 15.811,26 | 15.836,07 | 15.817,68 | 15.896,17 | 15.972,54 | 16.025,12 | 16.030,27 | 16.035,23 | | | |
| 17 | 15.787,71 | 15.812,95 | 15.834,54 | 15.820,31 | 15.898,73 | 15.974,67 | 16.025,63 | 16.029,24 | 16.039,49 | | | |
| 18 | 15.788,22 | 15.814,64 | 15.833,00 | 15.822,94 | 15.901,29 | 15.976,79 | 16.026,15 | 16.028,20 | 16.043,75 | | | |
| 19 | 15.788,73 | 15.816,33 | 15.831,47 | 15.825,57 | 15.903,85 | 15.978,92 | 16.026,67 | 16.027,17 | 16.048,01 | | | |
| 20 | 15.789,24 | 15.818,02 | 15.829,93 | 15.828,20 | 15.906,41 | 15.981,05 | 16.027,18 | 16.026,13 | 16.052,27 | | | |
| 21 | 15.789,75 | 15.819,72 | 15.828,40 | 15.830,83 | 15.908,97 | 15.983,17 | 16.027,70 | 16.025,10 | 16.056,54 | | | |
| 22 | 15.790,26 | 15.821,41 | 15.826,87 | 15.833,46 | 15.911,52 | 15.985,30 | 16.028,22 | 16.024,06 | 16.060,80 | | | |
| 23 | 15.790,77 | 15.823,10 | 15.825,33 | 15.836,10 | 15.914,09 | 15.987,43 | 16.028,73 | 16.023,03 | 16.065,07 | | | |
| 24 | 15.791,28 | 15.824,79 | 15.823,80 | 15.838,73 | 15.916,65 | 15.989,55 | 16.029,25 | 16.021,99 | 16.069,33 | | | |
| 25 | 15.791,78 | 15.826,49 | 15.822,27 | 15.841,36 | 15.919,21 | 15.991,68 | 16.029,77 | 16.020,96 | 16.073,60 | | | |
| 26 | 15.792,29 | 15.828,18 | 15.820,73 | 15.844,00 | 15.921,77 | 15.993,81 | 16.030,28 | 16.019,92 | 16.077,87 | | | |
| 27 | 15.792,80 | 15.829,87 | 15.819,20 | 15.846,63 | 15.924,33 | 15.995,94 | 16.030,80 | 16.018,89 | 16.082,14 | | | |
| 28 | 15.793,31 | 15.831,57 | 15.817,67 | 15.849,27 | 15.926,89 | 15.998,07 | 16.031,32 | 16.017,85 | 16.086,42 | | | |
| 29 | 15.793,82 | | 15.816,13 | 15.851,90 | 15.929,45 | 16.000,20 | 16.031,83 | 16.016,82 | 16.090,69 | | | |
| 30 | 15.794,33 | | 15.814,60 | 15.854,54 | 15.932,02 | 16.002,32 | 16.032,35 | 16.015,78 | 16.094,96 | | | |
| 31 | 15.794,84 | | 15.813,07 | | 15.934,58 | | 16.032,87 | 16.014,75 | | | | |
| Promedio | 15.786,02 | 15.810,24 | 15.832,33 | 15.821,37 | 15.896,09 | 15.970,96 | 16.023,24 | 16.028,47 | 16.039,48 | | | |

La Unidad de Fomento (UF) es uno de los sistemas de reajustabilidad autorizados por el Banco Central de Chile, al amparo de lo establecido en el número 9 del Artículo 35° de su Ley Orgánica Constitucional. La información sobre su metodología de cálculo se encuentra en el Capítulo II.B.3 del Compendio de Normas Financieras. La serie completa con el valor diario de la UF, de 1967 hasta 1998, se publicó en el Boletín Mensual del Banco Central de Chile correspondiente al mes de julio del 2001.

Índice de valor promedio (IVP) (*)
(Pesos)

| Fecha | 2 0 0 0 | | | | 2 0 0 1 | | | | | | | | | |
|----------|-----------|-----------|-----------|-----------|-----------|-----------|-----------|-----------|-----------|-----------|-----------|-----------|-----------|-----------|
| | Sep. | Oct. | Nov. | Dic. | Ene. | Feb. | Mar. | Abr. | May. | Jun. | Jul. | Ago. | Sep. | Oct. |
| 1 | 16.030,66 | 16.086,23 | 16.139,32 | 16.192,31 | 16.250,88 | 16.308,02 | 16.362,57 | 16.413,77 | 16.456,95 | 16.497,72 | 16.538,05 | 16.579,48 | 16.609,47 | 16.656,53 |
| 2 | 16.032,71 | 16.088,01 | 16.141,01 | 16.194,11 | 16.252,81 | 16.309,83 | 16.364,58 | 16.415,30 | 16.458,36 | 16.499,00 | 16.539,42 | 16.580,81 | 16.610,32 | 16.658,37 |
| 3 | 16.034,77 | 16.089,79 | 16.142,71 | 16.195,90 | 16.254,73 | 16.311,65 | 16.366,58 | 16.416,83 | 16.459,77 | 16.500,29 | 16.540,79 | 16.582,14 | 16.611,16 | 16.660,20 |
| 4 | 16.036,83 | 16.091,57 | 16.144,40 | 16.197,70 | 16.256,66 | 16.313,47 | 16.368,58 | 16.418,36 | 16.461,18 | 16.501,57 | 16.542,16 | 16.583,46 | 16.612,00 | 16.662,04 |
| 5 | 16.038,88 | 16.093,35 | 16.146,09 | 16.199,49 | 16.258,58 | 16.315,29 | 16.370,59 | 16.419,89 | 16.462,59 | 16.502,86 | 16.543,52 | 16.584,79 | 16.612,84 | 16.663,87 |
| 6 | 16.040,94 | 16.095,13 | 16.147,78 | 16.201,29 | 16.260,51 | 16.317,10 | 16.372,59 | 16.421,42 | 16.463,99 | 16.504,14 | 16.544,89 | 16.586,12 | 16.613,69 | 16.665,71 |
| 7 | 16.043,00 | 16.096,91 | 16.149,47 | 16.203,09 | 16.262,43 | 16.318,92 | 16.374,60 | 16.422,95 | 16.465,40 | 16.505,42 | 16.546,26 | 16.587,44 | 16.614,53 | 16.667,54 |
| 8 | 16.045,05 | 16.098,69 | 16.151,17 | 16.204,88 | 16.264,36 | 16.320,74 | 16.376,60 | 16.424,49 | 16.466,81 | 16.506,71 | 16.547,63 | 16.588,77 | 16.615,37 | 16.669,38 |
| 9 | 16.047,11 | 16.100,47 | 16.152,86 | 16.206,68 | 16.266,28 | 16.322,56 | 16.378,61 | 16.426,02 | 16.468,22 | 16.507,99 | 16.549,00 | 16.590,10 | 16.616,22 | 16.671,22 |
| 10 | 16.048,89 | 16.102,16 | 16.154,65 | 16.208,60 | 16.268,09 | 16.324,56 | 16.380,14 | 16.427,42 | 16.469,50 | 16.509,36 | 16.550,32 | 16.590,94 | 16.618,05 | |
| 11 | 16.050,66 | 16.103,84 | 16.156,44 | 16.210,52 | 16.269,91 | 16.326,56 | 16.381,66 | 16.428,83 | 16.470,78 | 16.510,72 | 16.551,65 | 16.591,78 | 16.619,88 | |
| 12 | 16.052,44 | 16.105,53 | 16.158,23 | 16.212,44 | 16.271,72 | 16.328,56 | 16.383,19 | 16.430,23 | 16.472,06 | 16.512,09 | 16.552,97 | 16.592,63 | 16.621,71 | |
| 13 | 16.054,21 | 16.107,22 | 16.160,03 | 16.214,36 | 16.273,53 | 16.330,55 | 16.384,72 | 16.431,64 | 16.473,35 | 16.513,45 | 16.554,30 | 16.593,47 | 16.623,54 | |
| 14 | 16.055,99 | 16.108,91 | 16.161,82 | 16.216,28 | 16.275,34 | 16.332,55 | 16.386,25 | 16.433,05 | 16.474,63 | 16.514,82 | 16.555,62 | 16.594,31 | 16.625,37 | |
| 15 | 16.057,77 | 16.110,60 | 16.163,61 | 16.218,20 | 16.277,16 | 16.334,55 | 16.387,77 | 16.434,45 | 16.475,91 | 16.516,18 | 16.556,95 | 16.595,15 | 16.627,20 | |
| 16 | 16.059,55 | 16.112,28 | 16.165,40 | 16.220,12 | 16.278,97 | 16.336,55 | 16.389,30 | 16.435,86 | 16.477,19 | 16.517,55 | 16.558,27 | 16.595,99 | 16.629,04 | |
| 17 | 16.061,32 | 16.113,97 | 16.167,19 | 16.222,04 | 16.280,78 | 16.338,55 | 16.390,83 | 16.437,26 | 16.478,47 | 16.518,92 | 16.559,60 | 16.596,84 | 16.630,87 | |
| 18 | 16.063,10 | 16.115,66 | 16.168,99 | 16.223,96 | 16.282,60 | 16.340,55 | 16.392,36 | 16.438,67 | 16.479,76 | 16.520,28 | 16.560,92 | 16.597,68 | 16.632,70 | |
| 19 | 16.064,88 | 16.117,35 | 16.170,78 | 16.225,88 | 16.284,41 | 16.342,55 | 16.393,89 | 16.440,07 | 16.481,04 | 16.521,65 | 16.562,25 | 16.598,52 | 16.634,53 | |
| 20 | 16.066,66 | 16.119,04 | 16.172,57 | 16.227,81 | 16.286,23 | 16.344,56 | 16.395,42 | 16.441,48 | 16.482,32 | 16.523,01 | 16.563,57 | 16.599,36 | 16.636,36 | |
| 21 | 16.068,43 | 16.120,73 | 16.174,37 | 16.229,73 | 16.288,04 | 16.346,56 | 16.396,94 | 16.442,89 | 16.483,60 | 16.524,38 | 16.564,90 | 16.600,20 | 16.638,20 | |
| 22 | 16.070,21 | 16.122,42 | 16.176,16 | 16.231,65 | 16.289,86 | 16.348,56 | 16.398,47 | 16.444,29 | 16.484,89 | 16.525,75 | 16.566,22 | 16.601,05 | 16.640,03 | |
| 23 | 16.071,99 | 16.124,11 | 16.177,95 | 16.233,57 | 16.291,67 | 16.350,56 | 16.400,00 | 16.445,70 | 16.486,17 | 16.527,11 | 16.567,55 | 16.601,89 | 16.641,86 | |
| 24 | 16.073,77 | 16.125,80 | 16.179,75 | 16.235,49 | 16.293,49 | 16.352,56 | 16.401,53 | 16.447,11 | 16.487,45 | 16.528,48 | 16.568,87 | 16.602,73 | 16.643,70 | |
| 25 | 16.075,55 | 16.127,49 | 16.181,54 | 16.237,42 | 16.295,30 | 16.354,56 | 16.403,06 | 16.448,51 | 16.488,74 | 16.529,85 | 16.570,20 | 16.603,57 | 16.645,53 | |
| 26 | 16.077,33 | 16.129,18 | 16.183,34 | 16.239,34 | 16.297,12 | 16.356,57 | 16.404,59 | 16.449,92 | 16.490,02 | 16.531,22 | 16.571,53 | 16.604,42 | 16.647,36 | |
| 27 | 16.079,11 | 16.130,87 | 16.185,13 | 16.241,26 | 16.298,93 | 16.358,57 | 16.406,12 | 16.451,33 | 16.491,30 | 16.532,58 | 16.572,85 | 16.605,26 | 16.649,20 | |
| 28 | 16.080,89 | 16.132,56 | 16.186,93 | 16.243,19 | 16.300,75 | 16.360,57 | 16.407,65 | 16.452,73 | 16.492,59 | 16.533,95 | 16.574,18 | 16.606,10 | 16.651,03 | |
| 29 | 16.082,67 | 16.134,25 | 16.188,72 | 16.245,11 | 16.302,57 | | 16.409,18 | 16.454,14 | 16.493,87 | 16.535,32 | 16.575,50 | 16.606,94 | 16.652,86 | |
| 30 | 16.084,45 | 16.135,94 | 16.190,52 | 16.247,03 | 16.304,38 | | 16.410,71 | 16.455,55 | 16.495,15 | 16.536,69 | 16.576,83 | 16.607,79 | 16.654,70 | |
| 31 | | 16.137,63 | | 16.248,96 | 16.306,20 | | 16.412,24 | | 16.496,44 | | 16.578,16 | 16.608,63 | | |
| Promedio | 16.058,33 | 16.112,18 | 16.164,63 | 16.220,27 | 16.278,85 | 16.333,79 | 16.388,75 | 16.435,01 | 16.477,05 | 16.516,97 | 16.558,22 | 16.595,43 | 16.629,31 | |

(*) El índice de valor promedio (IVP) es uno de los sistemas de reajustabilidad autorizados por el Banco Central de Chile al amparo de lo establecido en el número 9 del Artículo 35 de su Ley orgánica constitucional. La información sobre la metodología de cálculo de este índice se encuentra en el Capítulo II.B.3, del Compendio de Normas Financieras.



Indicadores Sociales



Cuadro resumen de indicadores sociales

| Año | Gasto social / Gasto fiscal (Excluido el servicio de la deuda) (A base de millones de US\$ de 1976) (%) | Gasto social / Gasto total del gobierno central (A base de millones de pesos de cada año) (%) | Tasa de alfabetización de la población de 15 años y más (%) | Esperanza de vida al nacer (1) | Tasa de mortalidad infantil (o/oo) (2) | Índice de calidad material de vida (3) | Controles y consultas médicas infantiles por cada mil niños (4) | Consultas médicas de adultos por cada mil adultos (5) |
|------|---|--|--|--------------------------------------|--|--|---|--|
| 1979 | 47,9 | (-) | 90,7 | 70,0 | 37,9 | 87,1 | 1.209 | 945 |
| 1980 | 50,4 | (-) | 90,8 | 70,7 | 33,0 | 88,3 | 1.220 | 939 |
| 1981 | 54,7 | (-) | 91,0 | 71,1 | 27,0 | 89,5 | 1.266 | 938 |
| 1982 | 59,4 | (-) | 91,1 | 71,5 | 23,6 | 90,3 | 1.482 | 1.004 |
| 1983 | 60,0 | (-) | 92,2 | 71,9 | 21,9 | 91,2 | 1.628 | 1.061 |
| 1984 | 61,1 | (-) | 92,9 | 72,3 | 19,6 | 92,1 | 1.776 | 1.120 |
| 1985 | 58,7 | (-) | 93,5 | 72,7 | 19,5 | 92,6 | 1.893 | 1.203 |
| 1986 | 57,3 | (-) | 93,8 | 73,0 | 19,1 | 93,0 | 1.766 | 1.140 |
| 1987 | 54,4 | 59,9 | 93,9 | 73,4 | 18,5 | 93,3 | 1.651 | 1.111 |
| 1988 | 52,5 | 58,1 | 94,1 | 73,7 | 18,9 | 93,6 | 1.710 | 1.103 |
| 1989 | 51,6 | 58,2 | 94,4 | 74,1 | 17,1 | 94,2 | 1.703 | 1.126 |
| 1990 | (-) | 61,2 | 93,9 | 73,9 | 16,0 | 94,1 | 1.773 | 1.142 |
| 1991 | (-) | 60,4 | 94,3 | 74,1 | 14,6 | 94,6 | 1.746 | 1.153 |
| 1992 | (-) | 61,6 | 94,6 | 74,3 | 14,3 | 94,8 | 1.674 | 1.152 |
| 1993 | (-) | 63,1 | 94,8 | 74,4 | 13,1 | 95,2 | 1.598 | 1.125 |
| 1994 | (-) | 64,0 | 95,0 | 74,6 | 12,0 | 95,5 | 1.555 | 1.126 |
| 1995 | (-) | 65,3 | 95,1 | 74,7 | 11,1 | 95,8 | 1.283 | 1.064 |
| 1996 | (-) | 66,0 | 95,2 | 74,9 | 11,1 | 96,0 | 1.310 | 1.089 |
| 1997 | (-) | 65,7 | 95,3 | 75,1 | 10,0 | 96,3 | 1.090 | 827 |
| 1998 | (-) | 65,8 | 95,4 | 75,2 | 10,3 | 96,4 | (-) | (-) |
| 1999 | (-) | 67,7 | 95,5 | 75,4 | 10,0 | (-) | (-) | (-) |

(1) Corresponde al número de años que probablemente le correspondería vivir a cada componente de una generación de recién nacidos.

(2) Número de fallecidos menores de un año por cada mil nacidos vivos.

(3) Este índice mide el nivel de bienestar material combinando los indicadores de mortalidad infantil, la esperanza de vida al año y la alfabetización.

(4) Se consideró población infantil aquella comprendida entre 0 y 14 años.

(5) Se entiende por adulto, las personas mayores de 14 años.

(-) No se dispone de información.

Fuentes: Dirección de Presupuestos, Ministerio de Hacienda, Ministerio de Educación Pública, Instituto Nacional de Estadísticas, Ministerio de Salud.

Índice de calidad material de vida

| Año | Población de 15 años y más | % | Población alfabetizada de 15 años y más | % (a) | Población analfabeta de 15 años y más | % | Esperanza de vida al nacer (1) | Probabilidad de morir antes de un año | Promedio de vida de los niños muertos antes de un año (años) | Esperanza de vida al año (años) | Índice de esperanza de vida al año (b) | Mortalidad infantil (2) | Índice de disminución mortalidad infantil (c) | Índice de calidad material de vida (d) |
|------|----------------------------|--------|---|-------|---------------------------------------|-------|--------------------------------|---------------------------------------|--|---------------------------------|--|-------------------------|---|--|
| 1970 | 5.771.050 | 100,00 | 5.135.860 | 88,99 | 635.190 | 11,01 | 63,57 | 0,0822 | 0,2317 | 67,22 | 74,92 | 82,2 | 66,13 | 76,68 |
| 1971 | 5.927.671 | 100,00 | 5.287.483 | 89,20 | 640.188 | 10,80 | 64,29 | 0,0739 | 0,2219 | 67,64 | 76,00 | 73,9 | 69,86 | 78,36 |
| 1972 | 6.080.531 | 100,00 | 5.435.995 | 89,40 | 644.536 | 10,60 | 65,02 | 0,0727 | 0,2120 | 68,07 | 77,10 | 72,7 | 70,41 | 78,97 |
| 1973 | 6.230.771 | 100,00 | 5.582.148 | 89,59 | 648.623 | 10,41 | 65,74 | 0,0658 | 0,2065 | 68,49 | 78,19 | 65,8 | 73,51 | 80,43 |
| 1974 | 6.379.534 | 100,00 | 5.727.545 | 89,78 | 651.989 | 10,22 | 66,47 | 0,0652 | 0,2171 | 68,92 | 79,28 | 65,2 | 73,78 | 80,95 |
| 1975 | 6.527.962 | 100,00 | 5.873.207 | 89,97 | 654.755 | 10,03 | 67,19 | 0,0576 | 0,1973 | 69,34 | 80,37 | 57,6 | 77,21 | 82,51 |
| 1976 | 6.705.191 | 100,00 | 6.044.730 | 90,15 | 660.461 | 9,85 | 67,89 | 0,0566 | 0,2016 | 69,76 | 81,43 | 56,6 | 77,66 | 83,08 |
| 1977 | 6.878.988 | 100,00 | 6.213.102 | 90,32 | 665.886 | 9,68 | 68,60 | 0,0501 | 0,1967 | 70,17 | 82,49 | 50,1 | 80,59 | 84,46 |
| 1978 | 7.052.515 | 100,00 | 6.381.821 | 90,49 | 670.694 | 9,51 | 69,30 | 0,0401 | 0,1859 | 70,58 | 83,55 | 40,1 | 85,09 | 86,38 |
| 1979 | 7.228.907 | 100,00 | 6.553.727 | 90,66 | 675.180 | 9,34 | 70,00 | 0,0379 | 0,1801 | 71,00 | 84,61 | 37,9 | 86,08 | 87,12 |
| 1980 | 7.411.332 | 100,00 | 6.730.971 | 90,82 | 680.361 | 9,18 | 70,70 | 0,0330 | 0,1511 | 71,41 | 85,67 | 33,0 | 88,29 | 88,26 |
| 1981 | 7.579.575 | 100,00 | 6.895.898 | 90,98 | 683.677 | 9,02 | 71,10 | 0,0270 | 0,1557 | 71,73 | 86,50 | 27,0 | 90,99 | 89,49 |
| 1982 | 7.750.363 | 100,00 | 7.069.324 | 91,13 | 681.039 | 8,79 | 71,49 | 0,0236 | 0,1602 | 72,06 | 87,33 | 23,6 | 92,52 | 90,33 |
| 1983 | 7.925.161 | 100,00 | 7.303.333 | 92,20 | 621.828 | 7,85 | 71,89 | 0,0219 | 0,1702 | 72,38 | 88,16 | 21,9 | 93,29 | 91,22 |
| 1984 | 8.105.438 | 100,00 | 7.528.758 | 92,95 | 576.680 | 7,11 | 72,28 | 0,0196 | 0,1681 | 72,71 | 88,99 | 19,6 | 94,32 | 92,09 |
| 1985 | 8.292.664 | 100,00 | 7.747.826 | 93,50 | 544.838 | 6,57 | 72,68 | 0,0195 | 0,1589 | 73,03 | 89,82 | 19,5 | 94,37 | 92,56 |
| 1986 | 8.457.521 | 100,00 | 7.922.232 | 93,77 | 535.289 | 6,33 | 73,03 | 0,0191 | 0,1551 | 73,32 | 90,56 | 19,1 | 94,55 | 92,96 |
| 1987 | 8.628.648 | 100,00 | 8.099.739 | 93,87 | 528.909 | 6,13 | 73,38 | 0,0185 | 0,1500 | 73,61 | 91,30 | 18,5 | 94,82 | 93,33 |
| 1988 | 8.804.184 | 100,00 | 8.286.438 | 94,12 | 517.746 | 5,88 | 73,73 | 0,0189 | 0,1643 | 73,90 | 92,05 | 18,9 | 94,64 | 93,60 |
| 1989 | 8.982.258 | 100,00 | 8.479.964 | 94,41 | 502.294 | 5,59 | 74,08 | 0,0171 | 0,1470 | 74,19 | 92,79 | 17,1 | 95,45 | 94,22 |
| 1990 | 9.161.016 | 100,00 | 8.597.715 | 93,85 | 563.301 | 6,15 | 73,95 | 0,0160 | 0,1493 | 74,06 | 92,46 | 16,0 | 95,95 | 94,08 |
| 1991 | 9.332.308 | 100,00 | 8.799.309 | 94,29 | 532.999 | 5,71 | 74,11 | 0,0146 | 0,1414 | 74,20 | 92,82 | 14,6 | 96,58 | 94,56 |
| 1992 | 9.507.515 | 100,00 | 8.995.406 | 94,61 | 512.109 | 5,39 | 74,26 | 0,0143 | 0,1468 | 74,33 | 93,16 | 14,3 | 96,70 | 94,83 |
| 1993 | 9.683.480 | 100,00 | 9.181.160 | 94,81 | 502.320 | 5,19 | 74,43 | 0,0131 | 0,1480 | 74,48 | 93,53 | 13,1 | 97,25 | 95,20 |
| 1994 | 9.857.069 | 100,00 | 9.359.962 | 94,96 | 497.107 | 5,04 | 74,58 | 0,0120 | 0,1335 | 74,62 | 93,89 | 12,0 | 97,75 | 95,53 |
| 1995 | 10.025.142 | 100,00 | 9.530.893 | 95,07 | 494.249 | 4,93 | 74,74 | 0,0111 | 0,1366 | 74,76 | 94,26 | 11,1 | 98,15 | 95,83 |
| 1996 | 10.203.815 | 100,00 | 9.712.003 | 95,18 | 491.812 | 4,82 | 74,90 | 0,0111 | 0,1343 | 74,90 | 94,61 | 11,1 | 98,15 | 95,98 |
| 1997 | 10.378.249 | 100,00 | 9.889.218 | 95,29 | 489.031 | 4,71 | 75,06 | 0,0100 | 0,1350 | 75,04 | 94,98 | 10,0 | 98,65 | 96,31 |
| 1998 | 10.549.142 | 100,00 | 10.061.897 | 95,38 | 487.245 | 4,62 | 75,21 | 0,0103 | 0,1375 | 75,18 | 95,33 | 10,3 | 98,51 | 96,41 |

(a) El porcentaje de alfabetización en la población de 15 años y más se ha estimado para cada año sobre la base de los antecedentes censales proporcionados por el Instituto Nacional de Estadísticas.

(b) La esperanza de vida al año se obtuvo sobre la base de la esperanza de vida al nacer, calculada por el Instituto Nacional de Estadísticas.

(c) La mortalidad infantil se indizó considerando el peor resultado en cualquier país (0) y el resultado óptimo para fines de siglo (100).

(d) Índice de calidad material de vida = ((a)+(b)+(c)) / 3.

(1) Corresponde al número de años que probablemente le correspondería vivir a cada componente de una generación de recién nacidos.

(2) Número de fallecidos menores de un año por cada mil nacidos vivos.

Fuentes: Departamento Publicaciones, Banco Central de Chile, Instituto Nacional de Estadísticas.

Gasto fiscal social (1970-1989) (a)
(Millones de US\$ de 1976)

| Año | Gasto social | | | | | | | | | | | | | | Gasto fiscal total (Excluido el servicio de la deuda) | Gto. Soc. / Gto. fiscal (Excluido el servicio de deuda)(%) |
|------|--------------|------|--------------------------|------|-----------------|------|------------------|------|------------------|------|----------------------------|-----|----------|-------|--|--|
| | Salud (1) | % | Asistencia Social (2) | % | Vivienda (3) | % | Previsión (4) | % | Educación (5) | % | Desarrollo Regional (6) | % | Total | % | | |
| 1970 | 175,45 | 18,0 | 31,38 | 3,2 | 94,24 | 9,6 | 262,63 | 26,9 | 405,89 | 41,5 | 7,30 | 0,7 | 976,89 | 100,0 | 2.443,00 | 40,0 |
| 1971 | 249,71 | 15,9 | 58,65 | 3,7 | 196,37 | 12,5 | 474,49 | 30,3 | 562,35 | 35,9 | 24,56 | 1,6 | 1.566,13 | 100,0 | 3.253,40 | 48,1 |
| 1972 | 295,85 | 18,6 | 30,31 | 1,9 | 174,62 | 11,0 | 452,52 | 28,4 | 617,14 | 38,8 | 21,82 | 1,4 | 1.592,26 | 100,0 | 3.454,20 | 46,1 |
| 1973 | 283,61 | 21,9 | 53,45 | 4,1 | 224,96 | 17,4 | 263,39 | 20,4 | 447,75 | 34,6 | 19,16 | 1,5 | 1.292,32 | 100,0 | 4.713,20 | 27,4 |
| 1974 | 220,02 | 18,2 | 51,80 | 4,3 | 206,01 | 17,0 | 246,83 | 20,4 | 454,14 | 37,5 | 32,16 | 2,7 | 1.210,96 | 100,0 | 3.053,88 | 39,7 |
| 1975 | 159,68 | 16,3 | 105,63 | 10,8 | 84,15 | 8,6 | 254,72 | 25,9 | 341,92 | 34,8 | 35,58 | 3,6 | 981,68 | 100,0 | 2.159,50 | 45,5 |
| 1976 | 134,28 | 13,6 | 149,97 | 15,2 | 74,15 | 7,5 | 223,84 | 22,7 | 345,30 | 35,1 | 56,91 | 5,8 | 984,45 | 100,0 | 1.974,20 | 49,9 |
| 1977 | 154,59 | 13,5 | 136,53 | 11,9 | 81,23 | 7,1 | 299,40 | 26,2 | 422,23 | 36,9 | 48,75 | 4,3 | 1.142,73 | 100,0 | 2.264,10 | 50,5 |
| 1978 | 161,30 | 13,6 | 173,59 | 14,6 | 62,59 | 5,3 | 318,45 | 26,8 | 426,14 | 35,8 | 47,97 | 4,0 | 1.190,04 | 100,0 | 2.369,70 | 50,2 |
| 1979 | 152,89 | 13,0 | 113,18 | 9,7 | 68,55 | 5,8 | 347,50 | 29,6 | 444,94 | 37,9 | 45,46 | 3,9 | 1.172,52 | 100,0 | 2.449,80 | 47,9 |
| 1980 | 196,79 | 14,0 | 201,10 | 14,3 | 76,70 | 5,5 | 415,12 | 29,5 | 471,89 | 33,5 | 45,49 | 3,2 | 1.407,09 | 100,0 | 2.794,14 | 50,4 |
| 1981 | 208,24 | 11,3 | 388,97 | 21,1 | 73,89 | 4,0 | 558,50 | 30,3 | 567,42 | 30,7 | 49,22 | 2,7 | 1.846,24 | 100,0 | 3.373,29 | 54,7 |
| 1982 | 196,87 | 10,1 | 478,01 | 24,5 | 26,29 | 1,3 | 648,17 | 33,2 | 579,81 | 29,7 | 23,24 | 1,2 | 1.952,39 | 100,0 | 3.289,47 | 59,4 |
| 1983 | 162,58 | 8,6 | 540,60 | 28,5 | 51,15 | 2,7 | 628,83 | 33,1 | 497,17 | 26,2 | 18,04 | 1,0 | 1.898,37 | 100,0 | 3.164,05 | 60,0 |
| 1984 | 160,70 | 7,8 | 487,10 | 23,7 | 79,40 | 3,9 | 801,20 | 39,0 | 510,20 | 24,9 | 14,10 | 0,7 | 2.052,70 | 100,0 | 3.357,20 | 61,1 |
| 1985 | 144,00 | 7,1 | 451,30 | 22,1 | 90,30 | 4,4 | 842,20 | 41,3 | 502,10 | 24,6 | 7,80 | 0,4 | 2.037,70 | 100,0 | 3.471,10 | 58,7 |
| 1986 | 134,00 | 6,5 | 366,70 | 17,7 | 91,60 | 4,4 | 961,10 | 46,3 | 500,00 | 24,1 | 22,40 | 1,1 | 2.075,80 | 100,0 | 3.624,90 | 57,3 |
| 1987 | 132,70 | 6,8 | 296,30 | 15,2 | 107,00 | 5,5 | 918,40 | 47,1 | 460,90 | 23,6 | 34,30 | 1,8 | 1.949,60 | 100,0 | 3.582,90 | 54,4 |
| 1988 | 138,50 | 7,0 | 241,70 | 12,2 | 153,40 | 7,7 | 974,60 | 49,1 | 436,20 | 22,0 | 40,40 | 2,0 | 1.984,80 | 100,0 | 3.777,00 | 52,5 |
| 1989 | 134,70 | 7,3 | 196,00 | 10,7 | 103,50 | 5,6 | 941,00 | 51,2 | 430,20 | 23,4 | 34,00 | 1,8 | 1.839,40 | 100,0 | 3.566,20 | 51,6 |

Los Gastos sociales tienen por finalidad promover y concretar la solidaridad nacional, a fin de lograr una efectiva igualdad de oportunidades mínimas de la comunidad, mejorar la distribución de la riqueza e impulsar el desarrollo integral de las personas.

- (1) Gastos en salud: Comprende el aporte fiscal a las instituciones del Ministerio de Salud: Servicio Nacional de Salud, Sociedad Constructora de Establecimientos Hospitalarios, Consejo Nacional para la Alimentación y Nutrición y el Fondo Nacional de Salud.
- (2) Gastos de asistencia social: Comprende el aporte fiscal a instituciones del Ministerio del Trabajo (excluidas las Cajas de Previsión), Programa del Empleo Mínimo, Asignación por Contratación Adicional de Mano de Obra, Junta Nacional de Jardines Infantiles, Junta Nacional de Auxilio Escolar y Becas, Servicio Nacional de Menores, Oficina Nacional de Emergencia y Cuerpo de Bomberos
- (3) Gastos en vivienda: Comprende el aporte fiscal a instituciones del Ministerio de Vivienda y Urbanismo: División de Desarrollo Social, Servicio Regional de Vivienda y Urbanización Región Metropolitana.
- (4) Gastos en previsión: Comprende el aporte a las Cajas de Previsión para el pago de jubilaciones, pensiones y montepíos, subsidios de cesantía, indemnizaciones y Fondo de Seguro Social de los Empleados Públicos.
- (5) Gastos en educación: Comprende el aporte fiscal a las instituciones del Ministerio de Educación para la Educación Básica, Media y Universitaria estatal y particular, Comisión Nacional de Investigación Científica y Tecnológica, Sociedad Constructora de Establecimientos Educativos y Comisión Nacional de Televisión.
- (6) Gastos en desarrollo regional: Comprende los recursos asignados a las regiones y destinados básicamente a salud, extrema pobreza, vivienda y educación.

Fuente: Ministerio de Hacienda, Dirección de Presupuestos.

Clasificación funcional del gasto social (*)
 (Millones de pesos de cada año)

| Año | Gasto social | | | | | | | | | | | | | | Gasto total del gobierno central | Gto. soc / Gasto total del gobierno central |
|------|--------------|------|----------|-----|-----------|------|-----------|------|-----------|-----|----------------|-----|-----------|-------|----------------------------------|---|
| | Salud | % | Vivienda | % | Previsión | % | Educación | % | Subsidios | % | Otros sociales | % | Total | % | | |
| 1991 | 260.226 | 16,5 | 130.175 | 8,2 | 738.149 | 46,7 | 319.992 | 20,2 | 71.928 | 4,5 | 60.927 | 3,9 | 1.581.398 | 100,0 | 2.617.903 | 60,4 |
| 1992 | 351.110 | 17,4 | 167.502 | 8,3 | 903.583 | 44,8 | 424.606 | 21,1 | 84.601 | 4,2 | 84.336 | 4,2 | 2.015.738 | 100,0 | 3.278.049 | 61,5 |
| 1993 | 443.742 | 17,8 | 207.276 | 8,3 | 1.104.530 | 44,3 | 519.709 | 20,9 | 100.008 | 4,0 | 115.850 | 4,7 | 2.491.115 | 100,0 | 3.953.518 | 63,0 |
| 1994 | 545.055 | 18,5 | 241.684 | 8,2 | 1.273.072 | 43,2 | 631.559 | 21,4 | 113.546 | 3,9 | 140.788 | 4,8 | 2.945.704 | 100,0 | 4.608.901 | 63,9 |
| 1995 | 614.682 | 18,0 | 273.338 | 8,0 | 1.460.625 | 42,7 | 763.493 | 22,3 | 132.810 | 3,9 | 174.643 | 5,1 | 3.419.591 | 100,0 | 5.258.685 | 65,0 |
| 1996 | 716.877 | 17,8 | 328.213 | 8,2 | 1.688.708 | 41,9 | 925.801 | 23,0 | 154.785 | 3,8 | 211.864 | 5,3 | 4.026.249 | 100,0 | 6.130.419 | 65,7 |
| 1997 | 806.542 | 17,9 | 329.719 | 7,3 | 1.875.178 | 41,5 | 1.082.388 | 24,0 | 178.660 | 4,0 | 238.793 | 5,3 | 4.511.279 | 100,0 | 6.902.157 | 65,4 |
| 1998 | 917.025 | 18,0 | 357.178 | 7,0 | 2.089.767 | 40,9 | 1.267.198 | 24,8 | 214.008 | 4,2 | 256.478 | 5,0 | 5.101.654 | 100,0 | 7.775.181 | 65,6 |
| 1999 | 976.662 | 17,2 | 363.366 | 6,4 | 2.384.888 | 41,9 | 1.400.438 | 24,6 | 226.950 | 4,0 | 330.226 | 5,8 | 5.682.530 | 100,0 | 8.412.396 | 67,5 |
| 2000 | 1.099.109 | 17,6 | 360.296 | 5,8 | 2.599.641 | 41,4 | 1.577.035 | 25,2 | 246.958 | 3,9 | 377.691 | 6,0 | 6.260.730 | 100,0 | 9.058.095 | 69,1 |

(*) Incluye todas aquellas actividades del gobierno central (moneda nacional más moneda extranjera) relacionadas con el suministro de servicios sociales básicos para la comunidad. Esta función se refiere primordialmente al rol redistributivo del Estado.
 Fuente: Ministerio de Hacienda, Dirección de Presupuestos.

Estadísticas de población y ocupación
 Población nacional

| Año | Número de viviendas | Número de habitantes | | |
|----------|---------------------|----------------------|-----------|------------|
| | | Hombres | Mujeres | Total |
| 1952 (1) | 1.091.446 | 3.120.515 | 3.236.096 | 6.356.611 |
| 1960 (1) | 1.389.066 | 3.754.424 | 3.908.747 | 7.663.171 |
| 1970 (1) | 1.860.111 | 4.565.898 | 4.773.767 | 9.339.665 |
| 1982 (1) | 2.522.369 | 5.553.409 | 5.776.327 | 11.329.736 |
| 1983 (2) | - | 5.759.095 | 5.912.429 | 11.671.524 |
| 1984 | - | 5.850.431 | 6.005.224 | 11.855.655 |
| 1985 | - | 5.945.532 | 6.101.352 | 12.046.884 |
| 1986 | - | 6.045.180 | 6.201.540 | 12.246.720 |
| 1987 | - | 6.148.813 | 6.305.347 | 12.454.160 |
| 1988 | - | 6.255.260 | 6.411.686 | 12.666.946 |
| 1989 | - | 6.363.351 | 6.519.467 | 12.882.818 |
| 1990 | - | 6.471.912 | 6.627.601 | 13.099.513 |
| 1991 | - | 6.582.343 | 6.737.383 | 13.319.726 |
| 1992 (1) | 3.260.674 | 6.553.254 | 6.795.147 | 13.348.401 |
| 1992 | - | 6.695.425 | 6.849.539 | 13.544.964 |
| 1993 | - | 6.809.060 | 6.962.127 | 13.771.187 |
| 1994 | - | 6.921.150 | 7.073.205 | 13.994.355 |
| 1995 | - | 7.029.597 | 7.180.832 | 14.210.429 |
| 1996 | - | 7.134.144 | 7.284.720 | 14.418.864 |
| 1997 | - | 7.236.189 | 7.386.165 | 14.622.354 |
| 1998 | - | 7.336.118 | 7.485.596 | 14.821.714 |
| 1999 | - | 7.434.317 | 7.583.443 | 15.017.760 |
| 2000 | - | 7.531.173 | 7.680.135 | 15.211.308 |
| 2001 | - | 7.626.482 | 7.775.470 | 15.401.952 |

(1) Cifras censales.

(2) Desde 1983 corresponde a la nueva proyección de población 1950 - 2050 elaborada por INE - CELADE.

Fuente: Instituto Nacional de Estadísticas (INE).

Censos nacionales de población y vivienda según región

| Regiones | Censo 1970 (1) (2) | | Censo 1982 | | Censo 1992 | | Variación % 1992/1982 | |
|---|--------------------|-------------|-----------------|--------------|-----------------|--------------|-----------------------|-----------|
| | N° de viviendas | Población | N° de viviendas | Población | N° de viviendas | Población | N° de viviendas | Población |
| I Tarapacá | 43.213,0 | 175.208,0 | 62.631,0 | 275.144,0 | 83.768,0 | 339.579,0 | 33,75 | 23,42 |
| II Antofagasta | 58.973,0 | 251.976,0 | 80.048,0 | 341.702,0 | 98.317,0 | 410.724,0 | 22,82 | 20,20 |
| III Atacama | 34.362,0 | 153.888,0 | 47.198,0 | 183.407,0 | 62.780,0 | 230.873,0 | 33,01 | 25,88 |
| IV Coquimbo | 71.790,0 | 338.646,0 | 95.239,0 | 419.956,0 | 131.853,0 | 504.387,0 | 38,44 | 20,10 |
| V Valparaíso | 230.252,0 | 966.419,0 | 324.926,0 | 1.210.077,0 | 401.509,0 | 1.384.336,0 | 23,57 | 14,40 |
| Región Metropolitana | 671.887,0 | 3.153.775,0 | 947.202,0 | 4.318.097,0 | 1.214.810,0 | 5.257.937,0 | 28,25 | 21,77 |
| VI Del Libertador General Bernardo O'Higgins | 94.447,0 | 487.233,0 | 123.290,0 | 586.672,0 | 169.823,0 | 696.369,0 | 37,74 | 18,70 |
| VII Maule | 118.230,0 | 617.477,0 | 149.590,0 | 730.587,0 | 207.098,0 | 836.141,0 | 38,44 | 14,45 |
| VIII Biobío | 241.104,0 | 1.253.865,0 | 315.014,0 | 1.518.888,0 | 408.233,0 | 1.734.305,0 | 29,59 | 14,18 |
| IX La Araucanía | 119.976,0 | 602.010,0 | 149.723,0 | 698.232,0 | 189.126,0 | 781.242,0 | 26,32 | 11,89 |
| X Los Lagos | 142.409,0 | 744.528,0 | 179.413,0 | 848.699,0 | 230.459,0 | 948.809,0 | 28,45 | 11,80 |
| XI Aisén, General Carlos Ibáñez del Campo | 10.875,0 | 50.300,0 | 16.266,0 | 66.361,0 | 21.959,0 | 80.501,0 | 35,00 | 21,31 |
| XII Magallanes y Antártida Chilena | 22.593,0 | 89.443,0 | 31.829,0 | 131.914,0 | 40.939,0 | 143.198,0 | 28,62 | 8,55 |
| Total país | 1.860.111,0 | 8.884.768,0 | 2.522.369,0 | 11.329.736,0 | 3.260.674,0 | 13.348.401,0 | 29,27 | 17,82 |

(1) Cifras censales fueron reagrupadas de acuerdo con la división político-administrativa actualmente vigente en el país, según D.L. N°575 de julio de 1974.

(2) Cifras definitivas aliminando el error de omisión censal. Dicho error fue de 3,8% para 1960 y de 4,8% para 1970.

Fuente: Instituto Nacional de Estadísticas, INE.

Población nacional por sexo. Sectores urbano y rural según región. Censo 1992

(Número de personas)

| Regiones | Total país | | | Hombres | | | Mujeres | | |
|---|------------|------------|-----------|-----------|-----------|-----------|-----------|-----------|-----------|
| | Total | Urbano | Rural | Total | Urbano | Rural | Total | Urbano | Rural |
| I Tarapacá | 339.579 | 318.925 | 20.654 | 171.356 | 158.865 | 12.491 | 168.223 | 160.060 | 8.163 |
| II Antofagasta | 410.724 | 399.515 | 11.209 | 206.786 | 199.087 | 7.699 | 203.938 | 200.428 | 3.510 |
| III Atacama | 230.873 | 208.960 | 21.913 | 117.835 | 104.143 | 13.692 | 113.038 | 104.817 | 8.221 |
| IV Coquimbo | 504.387 | 355.284 | 149.103 | 249.578 | 170.583 | 78.995 | 254.809 | 184.701 | 70.108 |
| V Valparaíso | 1.384.336 | 1.248.255 | 136.081 | 670.889 | 598.396 | 72.493 | 713.447 | 649.859 | 63.588 |
| Región Metropolitana | 5.257.937 | 5.074.681 | 183.256 | 2.523.377 | 2.425.006 | 98.371 | 2.734.560 | 2.649.675 | 84.885 |
| VI Del Libertador General Bernardo O'Higgins | 696.369 | 445.080 | 251.289 | 353.379 | 218.974 | 134.405 | 342.990 | 226.106 | 116.884 |
| VII Maule | 836.141 | 500.146 | 335.995 | 420.800 | 240.083 | 180.717 | 415.341 | 260.063 | 155.278 |
| VIII Biobío | 1.734.305 | 1.343.097 | 391.208 | 857.343 | 648.151 | 209.192 | 876.962 | 694.946 | 182.016 |
| IX La Araucanía | 781.242 | 478.825 | 302.417 | 389.074 | 228.080 | 160.994 | 392.168 | 250.745 | 141.423 |
| X Los Lagos | 948.809 | 579.885 | 368.924 | 475.758 | 279.605 | 196.153 | 473.051 | 300.280 | 172.771 |
| XI Aisén, General Carlos Ibáñez del Campo | 80.501 | 57.794 | 22.707 | 42.410 | 28.693 | 13.717 | 38.091 | 29.101 | 8.990 |
| XII Magallanes y Antártida Chilena | 143.198 | 129.958 | 13.240 | 74.669 | 65.094 | 9.575 | 68.529 | 64.864 | 3.665 |
| Total país | 13.348.401 | 11.140.405 | 2.207.996 | 6.553.254 | 5.364.760 | 1.188.494 | 6.795.147 | 5.775.645 | 1.019.502 |

Fuente: Instituto Nacional de Estadísticas, INE.

Composición de la población y fuerza de trabajo, en el gran Santiago

(Miles de personas)

| Especificación | 1995 | 1996 | 1997 | 1998 | 1999 | 2000 | | | 2001 |
|--------------------------------|---------|---------|---------|---------|---------|---------|---------|---------|---------|
| | Dic. | Dic. | Dic. | Dic. | Dic. | Jun. | Sep. | Dic. | Mar. |
| Población total | 5.209,1 | 5.321,2 | 5.435,7 | 5.552,7 | 5.672,3 | 5.733,0 | 5.763,6 | 5.794,4 | 5.825,3 |
| Hombres | 2.502,5 | 2.582,0 | 2.662,5 | 2.688,8 | 2.721,8 | 2.759,2 | 2.749,9 | 2.791,4 | 2.802,7 |
| Mujeres | 2.706,6 | 2.739,2 | 2.773,2 | 2.863,9 | 2.950,5 | 2.973,8 | 3.013,7 | 3.002,9 | 3.022,6 |
| Menores de 14 años | 1.189,6 | 1.244,5 | 1.271,7 | 1.313,2 | 1.347,0 | 1.342,6 | 1.370,4 | 1.306,5 | 1.314,8 |
| Población de 14 años y más | 4.019,5 | 4.076,7 | 4.164,0 | 4.239,5 | 4.325,3 | 4.390,4 | 4.393,2 | 4.487,9 | 4.510,5 |
| Fuerza de trabajo | 2.336,7 | 2.356,1 | 2.367,3 | 2.503,1 | 2.644,3 | 2.506,3 | 2.566,8 | 2.670,7 | 2.660,3 |
| Inactivos | 1.682,8 | 1.720,6 | 1.796,7 | 1.736,4 | 1.681,0 | 1.884,2 | 1.826,4 | 1.817,2 | 1.850,2 |
| Fuerza de trabajo | 2.336,7 | 2.356,1 | 2.367,3 | 2.503,1 | 2.644,3 | 2.506,3 | 2.566,9 | 2.670,7 | 2.660,3 |
| Ocupados | 2.197,5 | 2.222,2 | 2.214,2 | 2.217,2 | 2.315,2 | 2.146,0 | 2.183,0 | 2.313,7 | 2.293,5 |
| Con trabajo | 2.170,0 | 2.190,1 | 2.189,1 | 2.172,2 | 2.265,5 | 2.070,0 | 2.133,5 | 2.274,6 | 2.250,2 |
| Ausentes temporales | 27,5 | 32,1 | 25,1 | 45,0 | 49,7 | 76,0 | 49,4 | 39,1 | 43,3 |
| Desocupados | 139,3 | 133,9 | 153,1 | 285,9 | 329,1 | 360,2 | 383,8 | 357,0 | 366,8 |
| Cesantes | 109,0 | 111,1 | 133,4 | 237,0 | 279,4 | 321,0 | 344,5 | 309,4 | 313,5 |
| Buscan trabajo por primera vez | 30,3 | 22,8 | 19,7 | 48,9 | 49,7 | 39,3 | 39,3 | 47,7 | 53,3 |
| Tasa de desocupación (%) | 6,0 | 5,7 | 6,5 | 11,4 | 12,4 | 14,4 | 15,0 | 13,4 | 13,8 |
| Tasa de cesantía (%) | 4,7 | 4,7 | 5,6 | 9,5 | 10,6 | 12,8 | 13,4 | 11,6 | 11,8 |

Fuente: Departamento de Economía, Universidad de Chile.

Población ocupada según actividad económica, en el gran Santiago

(Miles de personas)

| Especificación | 1995 | 1996 | 1997 | 1998 | 1999 | 2000 | | | 2001 |
|--|---------|---------|---------|---------|---------|---------|---------|---------|---------|
| | Dic. | Dic. | Dic. | Dic. | Dic. | Jun. | Sep. | Dic. | Mar. |
| Ocupación total | 2.197,5 | 2.222,2 | 2.214,2 | 2.217,2 | 2.315,2 | 2.146,0 | 2.183,0 | 2.313,7 | 2.293,5 |
| Actividades productoras de bienes | 690,7 | 666,2 | 659,7 | 612,8 | 624,3 | 602,2 | 600,7 | 620,8 | 621,4 |
| Agricultura, caza, silvicultura y pesca | 13,0 | 17,2 | 16,4 | 16,9 | 24,4 | 14,9 | 14,1 | 23,8 | 17,6 |
| Explotación de minas y canteras | 7,0 | 7,9 | 9,1 | 7,7 | 6,5 | 8,0 | 6,6 | 6,1 | 7,5 |
| Industria manufacturera | 487,7 | 460,7 | 429,1 | 431,0 | 420,5 | 412,9 | 413,1 | 428,6 | 401,5 |
| Construcción | 183,0 | 180,4 | 205,1 | 157,2 | 173,0 | 166,5 | 167,0 | 162,3 | 194,7 |
| Actividades productoras de servicios | 1.338,1 | 1.367,7 | 1.350,3 | 1.415,7 | 1.485,6 | 1.349,5 | 1.407,7 | 1.500,2 | 1.463,7 |
| Comercio | 456,0 | 453,7 | 458,4 | 476,4 | 499,0 | 459,1 | 486,7 | 533,5 | 493,1 |
| Servicios de gobierno y financieros | 298,6 | 309,2 | 308,2 | 309,1 | 324,1 | 301,6 | 346,5 | 322,6 | 335,1 |
| Servicios personales y de hogares | 265,5 | 270,1 | 250,9 | 297,4 | 291,8 | 271,8 | 269,8 | 289,1 | 295,4 |
| Servicios comunales y sociales | 318,1 | 334,7 | 332,8 | 332,8 | 370,8 | 317,0 | 304,6 | 355,0 | 340,1 |
| Transporte, almacenaje, comunicaciones y utilidad pública | 159,8 | 180,8 | 195,5 | 188,2 | 203,3 | 187,8 | 172,5 | 186,6 | 206,8 |
| Actividades no bien especificadas | 8,8 | 7,4 | 8,7 | 0,5 | 2,0 | 6,5 | 2,0 | 6,1 | 1,5 |

Fuente: Departamento de Economía, Universidad de Chile.

Composición de la población y fuerza de trabajo. Total país (*)

(Miles de personas)

| Especificación | 1996 | 1997 | 1998 | 1999 | 2000 | 2001 | | |
|--------------------------------|-----------|-----------|-----------|-----------|-----------|-----------|-----------|-----------|
| | Oct.-Dic. | Oct.-Dic. | Oct.-Dic. | Oct.-Dic. | Oct.-Dic. | Mar.-May. | Abr.-Jun. | May.-Jul. |
| Población total | 14.495,4 | 14.697,3 | 14.897,0 | 15.094,3 | 15.286,9 | 15.366,4 | 15.382,3 | 15.396,9 |
| Menores de 15 años | 4.226,0 | 4.254,9 | 4.283,4 | 4.311,5 | 4.326,3 | 4.323,6 | 4.323,1 | 4.322,2 |
| Población de 15 años y más | 10.269,4 | 10.442,4 | 10.613,6 | 10.782,8 | 10.960,6 | 11.042,7 | 11.059,2 | 11.074,7 |
| Fuerza de trabajo | 5.600,7 | 5.683,8 | 5.851,5 | 5.933,6 | 5.870,9 | 5.802,5 | 5.820,5 | 5.830,4 |
| Inactivos | 4.668,7 | 4.758,6 | 4.762,1 | 4.849,3 | 5.089,7 | 5.240,3 | 5.238,7 | 5.244,4 |
| Fuerza de trabajo | 5.600,7 | 5.683,8 | 5.851,5 | 5.933,6 | 5.870,9 | 5.802,5 | 5.820,5 | 5.830,4 |
| Ocupados | 5.298,7 | 5.380,2 | 5.432,4 | 5.404,5 | 5.381,5 | 5.247,0 | 5.257,3 | 5.260,5 |
| Desocupados | 302,0 | 303,6 | 419,2 | 529,1 | 489,4 | 555,5 | 563,2 | 569,9 |
| Cesantes | 257,6 | 261,0 | 371,9 | 450,0 | 413,5 | 461,8 | 471,1 | 485,0 |
| Buscan trabajo por primera vez | 44,4 | 42,6 | 47,3 | 79,1 | 75,9 | 93,7 | 92,0 | 84,9 |
| Tasa de desocupación (%) | 5,4 | 5,3 | 7,2 | 8,9 | 8,3 | 9,6 | 9,7 | 9,8 |
| Tasa de cesantía (%) | 4,6 | 4,6 | 6,4 | 7,6 | 7,0 | 8,0 | 8,1 | 8,3 |

(*) Corresponde a los resultados de la nueva encuesta nacional del empleo, basada en el Censo de Población y Vivienda de 1992.

Fuente: Instituto Nacional de Estadísticas (INE).

Población ocupada según actividad económica. Total país (*)

(Miles de personas)

| Especificación | 1996 | 1997 | 1998 | 1999 | 2000 | 2001 | | |
|--|-----------|-----------|-----------|-----------|-----------|-----------|-----------|-----------|
| | Oct.-Dic. | Oct.-Dic. | Oct.-Dic. | Oct.-Dic. | Oct.-Dic. | Mar.-May. | Abr.-Jun. | May.-Jul. |
| Ocupación total | 5.298,7 | 5.380,2 | 5.432,4 | 5.404,5 | 5.381,5 | 5.247,0 | 5.257,3 | 5.260,5 |
| Agricultura, caza y pesca | 816,4 | 775,9 | 784,4 | 780,1 | 777,0 | 710,4 | 683,9 | 648,7 |
| Minas y canteras | 90,6 | 87,9 | 81,8 | 73,3 | 70,3 | 72,8 | 74,0 | 73,1 |
| Industria manufacturera | 859,6 | 860,8 | 818,6 | 775,5 | 754,2 | 743,4 | 747,4 | 751,5 |
| Construcción | 417,0 | 488,8 | 448,5 | 388,6 | 406,1 | 406,1 | 400,4 | 402,7 |
| Electricidad, gas y agua | 41,7 | 31,1 | 37,6 | 28,5 | 28,4 | 28,3 | 28,7 | 27,3 |
| Comercio | 931,9 | 975,9 | 1.005,5 | 1.027,2 | 995,5 | 997,5 | 1.018,5 | 1.027,6 |
| Servicios financieros | 369,4 | 376,5 | 405,7 | 390,4 | 425,8 | 414,7 | 420,5 | 412,8 |
| Servicios comunales, sociales y personales | 1.377,9 | 1.382,4 | 1.417,7 | 1.537,7 | 1.494,2 | 1.462,4 | 1.466,3 | 1.496,5 |
| Transporte, almacenaje y comunicaciones | 393,9 | 401,0 | 432,7 | 403,2 | 430,2 | 411,4 | 417,7 | 420,5 |
| Actividades no bien especificadas | 0,2 | - | - | - | - | - | - | - |

(*) Corresponde a los resultados de la nueva encuesta nacional del empleo, basada en el Censo de Población y Vivienda de 1992.

Fuente: Instituto Nacional de Estadísticas (INE).

Composición de la población y fuerza de trabajo en la Región Metropolitana de Santiago (*)

Promedios móviles trimestrales

(Miles de personas)

| Especificación | 1996 | 1997 | 1998 | 1999 | 2000 | 2001 | | |
|----------------------------|-----------|-----------|-----------|-----------|-----------|-----------|-----------|-----------|
| | Oct.-Dic. | Oct.-Dic. | Oct.-Dic. | Oct.-Dic. | Oct.-Dic. | Mar.-May. | Abr.-Jun. | May.-Jul. |
| Población total | 5.772,8 | 5.865,7 | 5.956,8 | 6.046,6 | 6.135,1 | 6.171,7 | 6.179,0 | 6.185,2 |
| Menores de 15 años | 1.648,7 | 1.667,1 | 1.685,1 | 1.702,8 | 1.714,5 | 1.715,4 | 1.715,6 | 1.715,5 |
| Población de 15 años y más | 4.124,1 | 4.198,6 | 4.271,8 | 4.343,9 | 4.420,6 | 4.456,3 | 4.463,4 | 4.469,7 |
| Fuerza de trabajo | 2.393,6 | 2.451,8 | 2.558,2 | 2.580,6 | 2.503,6 | 2.490,6 | 2.518,5 | 2.547,7 |
| Inactivos | 1.730,5 | 1.746,9 | 1.713,6 | 1.763,3 | 1.917,0 | 1.965,7 | 1.945,0 | 1.922,0 |
| Fuerza de trabajo | 2.393,6 | 2.451,8 | 2.558,2 | 2.580,6 | 2.503,6 | 2.490,6 | 2.518,5 | 2.547,7 |
| Ocupados | 2.245,1 | 2.306,5 | 2.359,4 | 2.305,6 | 2.281,9 | 2.259,4 | 2.294,4 | 2.333,7 |
| Desocupados | 148,5 | 145,3 | 198,8 | 275,0 | 221,7 | 231,2 | 224,1 | 214,1 |
| Tasa de desocupación (%) | 6,2 | 5,9 | 7,8 | 10,7 | 8,9 | 9,3 | 8,9 | 8,4 |
| Tasa de cesantía (%) | 5,4 | 5,3 | 7,0 | 9,1 | 7,8 | 7,8 | 7,5 | 7,3 |

(*) Corresponde a los resultados de la nueva encuesta nacional del empleo, basada en el Censo de Población y Vivienda de 1992.

Fuente: Instituto Nacional de Estadísticas (INE).

Gráfico XI
Tasa de
desocupación
nacional
(Promedios móviles trimestrales terminados en el mes que se indica)

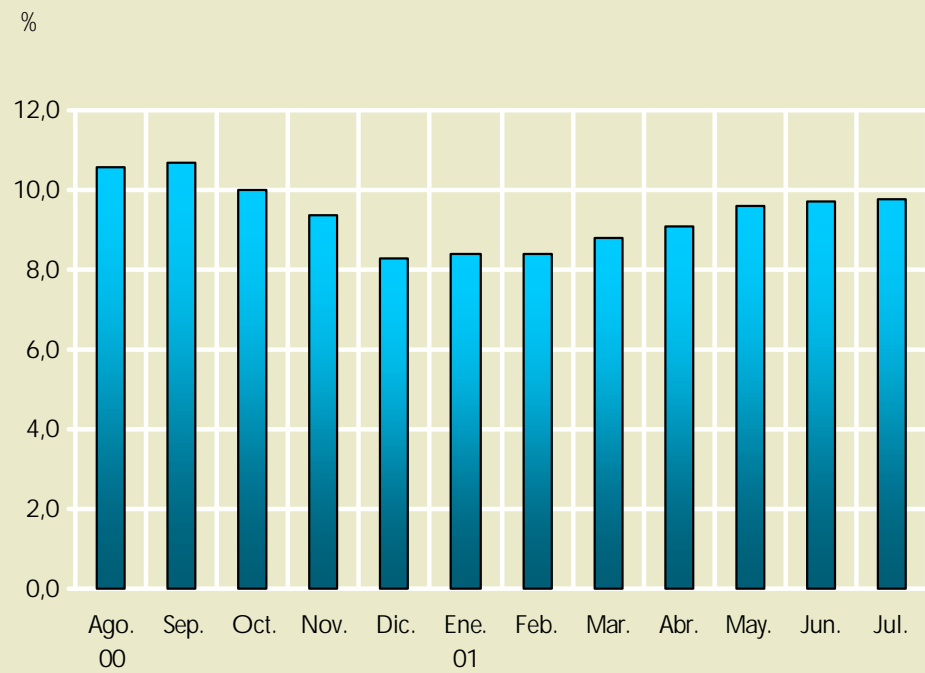

Fuente: Instituto Nacional de Estadísticas, INE.

Estadísticas de sueldos y salarios
 Índice nominal de remuneraciones por hora, por grupo ocupacional
 (Abril 1993 = 100)

| Período | | Índice general | | | Índice por grupo ocupacional | | | | | | | | |
|---------|------|----------------|-------------------|-----------------------|------------------------------|---------------|----------|-------------------------|--|--------------------------------------|--------------------------|---|-----------------------------|
| | | Índice | Variación mensual | Variación en 12 meses | Personal directivo | Profesionales | Técnicos | Personal administrativo | Trab. de servicios pers. y de protección | Empleados de comercio y de mostrador | Trabajadores calificados | Operadores y montad. de instalaciones y maquinarias | Trabajadores no calificados |
| 2000 | Ene. | 199,66 | 0,3 | 4,7 | 199,71 | 229,97 | 197,84 | 209,44 | 196,53 | 184,32 | 184,63 | 189,99 | 193,22 |
| | Feb. | 200,47 | 0,4 | 4,9 | 200,52 | 231,22 | 198,23 | 210,23 | 197,18 | 185,73 | 185,26 | 190,69 | 194,16 |
| | Mar. | 201,67 | 0,6 | 5,3 | 200,82 | 233,73 | 199,47 | 210,91 | 197,91 | 186,13 | 186,36 | 191,76 | 195,45 |
| | Abr. | 202,39 | 0,4 | 5,2 | 202,65 | 234,76 | 200,02 | 211,53 | 197,40 | 188,08 | 187,06 | 192,31 | 196,13 |
| | May. | 202,65 | 0,1 | 5,1 | 202,55 | 234,46 | 200,92 | 211,81 | 196,67 | 189,10 | 187,35 | 193,02 | 196,11 |
| | Jun. | 203,60 | 0,5 | 4,8 | 204,53 | 234,72 | 202,44 | 213,09 | 197,88 | 189,47 | 187,96 | 193,95 | 197,09 |
| | Jul. | 204,44 | 0,4 | 5,0 | 204,44 | 235,18 | 202,96 | 213,95 | 198,72 | 191,24 | 188,09 | 194,97 | 198,70 |
| | Ago. | 205,46 | 0,5 | 5,6 | 204,94 | 235,63 | 204,16 | 214,57 | 200,29 | 193,33 | 188,69 | 196,95 | 199,87 |
| | Sep. | 206,35 | 0,4 | 5,5 | 205,16 | 235,75 | 204,96 | 215,14 | 201,92 | 194,11 | 190,36 | 198,43 | 200,65 |
| | Oct. | 207,08 | 0,4 | 5,9 | 205,83 | 236,00 | 206,01 | 216,04 | 201,95 | 194,09 | 191,29 | 199,51 | 201,24 |
| | Nov. | 207,70 | 0,3 | 6,1 | 205,79 | 236,94 | 206,46 | 216,62 | 199,75 | 193,47 | 192,36 | 200,57 | 202,01 |
| | Dic. | 209,46 | 0,8 | 5,3 | 207,18 | 240,55 | 209,07 | 218,75 | 202,48 | 193,88 | 193,45 | 202,26 | 202,46 |
| 2001 | Ene. | 210,76 | 0,6 | 5,6 | 208,56 | 242,90 | 210,27 | 220,11 | 202,67 | 194,36 | 193,80 | 203,84 | 204,03 |
| | Feb. | 211,34 | 0,3 | 5,4 | 210,51 | 244,66 | 210,96 | 220,88 | 202,80 | 194,86 | 193,62 | 203,53 | 204,62 |
| | Mar. | 212,38 | 0,5 | 5,3 | 211,97 | 245,84 | 211,92 | 222,14 | 203,36 | 194,83 | 194,80 | 204,45 | 205,65 |
| | Abr. | 212,95 | 0,3 | 5,2 | 213,76 | 246,82 | 213,01 | 222,86 | 204,31 | 195,34 | 195,16 | 204,57 | 205,73 |
| | May. | 213,55 | 0,3 | 5,4 | 213,05 | 247,33 | 213,41 | 223,82 | 203,70 | 196,46 | 196,11 | 204,14 | 206,73 |
| | Jun. | 214,92 | 0,6 | 5,6 | 214,98 | 248,55 | 215,43 | 224,80 | 206,12 | 197,54 | 197,36 | 205,68 | 207,97 |
| | Jul. | 215,71 | 0,4 | 5,5 | 214,96 | 249,48 | 216,61 | 225,45 | 205,85 | 198,03 | 198,66 | 205,77 | 208,89 |
| | Ago. | | | | | | | | | | | | |
| | Sep. | | | | | | | | | | | | |
| | Oct. | | | | | | | | | | | | |
| | Nov. | | | | | | | | | | | | |
| | Dic. | | | | | | | | | | | | |

Fuente: Instituto Nacional de Estadísticas, INE.

Índice nominal de costo de la mano de obra, por grupo ocupacional
 (Abril 1993 = 100)

| Período | | Índice general | | | Índice por grupo ocupacional | | | | | | | | |
|---------|------|----------------|-------------------|-----------------------|------------------------------|---------------|----------|-------------------------|--|--------------------------------------|--------------------------|---|-----------------------------|
| | | Índice | Variación mensual | Variación en 12 meses | Personal directivo | Profesionales | Técnicos | Personal administrativo | Trab. de servicios pers. y de protección | Empleados de comercio y de mostrador | Trabajadores calificados | Operadores y montad. de instalaciones y maquinarias | Trabajadores no calificados |
| 2000 | Ene. | 190,51 | -0,2 | 4,7 | 192,14 | 209,18 | 180,22 | 196,26 | 195,31 | 154,12 | 178,29 | 178,08 | 185,63 |
| | Feb. | 190,73 | 0,1 | 4,6 | 192,62 | 209,70 | 180,34 | 196,21 | 195,89 | 154,70 | 177,75 | 178,32 | 186,29 |
| | Mar. | 192,86 | 1,1 | 5,1 | 193,14 | 212,47 | 182,73 | 197,45 | 197,24 | 156,00 | 180,03 | 182,18 | 188,17 |
| | Abr. | 193,50 | 0,3 | 4,8 | 195,29 | 213,56 | 182,42 | 198,37 | 196,26 | 157,58 | 180,52 | 180,62 | 189,42 |
| | May. | 194,50 | 0,5 | 4,9 | 195,39 | 213,43 | 186,29 | 199,12 | 201,74 | 158,44 | 181,13 | 181,87 | 189,35 |
| | Jun. | 194,64 | 0,1 | 4,3 | 197,01 | 213,78 | 183,98 | 199,75 | 198,26 | 158,91 | 181,97 | 181,94 | 190,41 |
| | Jul. | 195,26 | 0,3 | 4,3 | 197,24 | 214,55 | 184,64 | 200,29 | 198,84 | 160,90 | 181,88 | 182,56 | 191,59 |
| | Ago. | 196,20 | 0,5 | 4,8 | 199,17 | 215,13 | 185,38 | 200,75 | 200,68 | 162,59 | 182,92 | 183,86 | 192,84 |
| | Sep. | 196,94 | 0,4 | 4,6 | 199,39 | 215,29 | 186,44 | 201,43 | 202,32 | 163,02 | 184,23 | 185,14 | 193,79 |
| | Oct. | 197,24 | 0,2 | 4,8 | 198,48 | 215,40 | 187,17 | 202,54 | 202,48 | 162,86 | 184,70 | 185,54 | 193,54 |
| | Nov. | 197,70 | 0,2 | 4,8 | 198,11 | 215,95 | 187,85 | 202,31 | 200,68 | 162,57 | 186,04 | 186,15 | 194,83 |
| | Dic. | 199,58 | 1,0 | 4,6 | 199,18 | 218,60 | 189,98 | 204,26 | 202,60 | 163,51 | 187,48 | 188,05 | 195,86 |
| 2001 | Ene. | 200,51 | 0,5 | 5,2 | 199,82 | 220,19 | 191,09 | 205,14 | 202,89 | 163,32 | 187,68 | 188,57 | 196,96 |
| | Feb. | 200,93 | 0,2 | 5,3 | 201,09 | 221,22 | 191,68 | 205,22 | 202,57 | 163,88 | 187,09 | 187,86 | 197,76 |
| | Mar. | 202,19 | 0,6 | 4,8 | 202,12 | 222,77 | 192,62 | 206,65 | 202,34 | 164,04 | 189,01 | 188,67 | 198,93 |
| | Abr. | 202,91 | 0,4 | 4,9 | 203,87 | 223,61 | 193,25 | 207,55 | 202,66 | 164,82 | 189,29 | 189,18 | 198,94 |
| | May. | 203,62 | 0,3 | 4,7 | 203,76 | 224,31 | 194,15 | 208,82 | 202,97 | 165,16 | 190,58 | 189,11 | 199,41 |
| | Jun. | 204,94 | 0,6 | 5,3 | 205,07 | 225,53 | 195,75 | 209,59 | 204,98 | 166,31 | 192,03 | 190,23 | 201,31 |
| | Jul. | 205,33 | 0,2 | 5,2 | 205,70 | 226,08 | 196,45 | 209,65 | 204,09 | 166,25 | 192,77 | 190,28 | 201,46 |
| | Ago. | | | | | | | | | | | | |
| | Sep. | | | | | | | | | | | | |
| | Oct. | | | | | | | | | | | | |
| | Nov. | | | | | | | | | | | | |
| | Dic. | | | | | | | | | | | | |

Fuente: Instituto Nacional de Estadísticas, INE.

Índice nominal de remuneraciones por hora, por actividad económica

(Abril 1993 = 100)

| | | Índice general | | | Índices por actividad económica | | | | | | | |
|---------|------|----------------|-------------------|-----------------------|---------------------------------|-------------------------|--------------------------|--------------|----------------------------------|-----------------------------|------------------------------------|--|
| Período | | Índice | Variación mensual | Variación en 12 meses | Minería | Industria Manufacturera | Electricidad, gas y agua | Construcción | Comercio, restaurantes y hoteles | Transporte y comunicaciones | Servicios financieros y a empresas | Servicios comunales, sociales y personales |
| 2000 | Ene. | 199,66 | 0,3 | 4,7 | 171,29 | 191,09 | 176,60 | 154,43 | 199,56 | 212,17 | 190,41 | 227,17 |
| | Feb. | 200,47 | 0,4 | 4,9 | 171,11 | 191,63 | 178,27 | 155,51 | 201,15 | 214,22 | 191,34 | 227,81 |
| | Mar. | 201,67 | 0,6 | 5,3 | 172,63 | 192,71 | 179,28 | 156,39 | 201,40 | 215,54 | 191,46 | 229,76 |
| | Abr. | 202,39 | 0,4 | 5,2 | 173,58 | 193,10 | 179,87 | 158,37 | 201,45 | 216,06 | 191,99 | 230,98 |
| | May. | 202,65 | 0,1 | 5,1 | 173,73 | 193,62 | 180,03 | 159,96 | 201,19 | 216,31 | 192,99 | 230,71 |
| | Jun. | 203,60 | 0,5 | 4,8 | 172,94 | 194,28 | 180,81 | 161,92 | 202,49 | 219,00 | 194,03 | 231,65 |
| | Jul. | 204,44 | 0,4 | 5,0 | 174,17 | 195,30 | 182,04 | 162,48 | 203,97 | 219,88 | 194,93 | 231,89 |
| | Ago. | 205,46 | 0,5 | 5,6 | 175,05 | 196,78 | 183,00 | 162,85 | 205,18 | 220,33 | 195,36 | 232,78 |
| | Sep. | 206,35 | 0,4 | 5,5 | 175,57 | 197,83 | 184,11 | 163,75 | 206,73 | 222,13 | 196,32 | 233,00 |
| | Oct. | 207,08 | 0,4 | 5,9 | 176,67 | 199,17 | 185,49 | 163,65 | 206,92 | 222,86 | 197,66 | 233,07 |
| | Nov. | 207,70 | 0,3 | 6,1 | 178,13 | 199,99 | 186,28 | 163,86 | 206,55 | 223,66 | 198,95 | 233,48 |
| | Dic. | 209,46 | 0,8 | 5,3 | 179,26 | 201,08 | 188,54 | 164,42 | 206,97 | 224,03 | 201,20 | 237,31 |
| 2001 | Ene. | 210,76 | 0,6 | 5,6 | 179,78 | 202,41 | 190,55 | 164,93 | 207,96 | 225,58 | 201,26 | 239,32 |
| | Feb. | 211,34 | 0,3 | 5,4 | 180,53 | 202,40 | 188,47 | 165,31 | 208,77 | 226,08 | 202,01 | 240,58 |
| | Mar. | 212,38 | 0,5 | 5,3 | 181,42 | 203,48 | 188,44 | 166,07 | 209,73 | 226,90 | 203,53 | 241,99 |
| | Abr. | 212,95 | 0,3 | 5,2 | 181,81 | 203,39 | 189,06 | 166,56 | 210,05 | 226,58 | 204,76 | 243,33 |
| | May. | 213,55 | 0,3 | 5,4 | 183,99 | 203,91 | 189,69 | 167,02 | 210,77 | 226,28 | 206,57 | 243,49 |
| | Jun. | 214,92 | 0,6 | 5,6 | 185,20 | 204,80 | 190,43 | 168,41 | 211,92 | 227,85 | 208,02 | 245,51 |
| | Jul. | 215,71 | 0,4 | 5,5 | 185,62 | 205,81 | 191,05 | 168,89 | 213,06 | 228,42 | 209,26 | 246,01 |
| | Ago. | | | | | | | | | | | |
| | Sep. | | | | | | | | | | | |
| | Oct. | | | | | | | | | | | |
| | Nov. | | | | | | | | | | | |
| | Dic. | | | | | | | | | | | |

El concepto de remuneraciones se refiere sólo a los pagos mensuales recibidos por la jornada ordinaria de trabajo, es decir, excluye pagos esporádicos, como por ejemplo, las gratificaciones semestrales y anuales.

Fuente: Instituto Nacional de Estadísticas, INE.

Índice nominal de costo de la mano de obra, por actividad económica

(Abril 1993 = 100)

| | | Índice general | | | Índices por actividad económica | | | | | | | |
|---------|------|----------------|-------------------|-----------------------|---------------------------------|-------------------------|--------------------------|--------------|----------------------------------|-----------------------------|------------------------------------|--|
| Período | | Índice | Variación mensual | Variación en 12 meses | Minería | Industria Manufacturera | Electricidad, gas y agua | Construcción | Comercio, restaurantes y hoteles | Transporte y comunicaciones | Servicios financieros y a empresas | Servicios comunales, sociales y personales |
| 2000 | Ene. | 190,51 | -0,2 | 4,7 | 180,27 | 179,57 | 173,04 | 162,18 | 183,75 | 192,67 | 181,51 | 218,83 |
| | Feb. | 190,73 | 0,1 | 4,6 | 179,01 | 179,56 | 173,37 | 161,48 | 184,31 | 194,44 | 181,76 | 219,53 |
| | Mar. | 192,86 | 1,1 | 5,1 | 182,64 | 181,89 | 175,93 | 162,14 | 185,50 | 195,90 | 182,01 | 222,22 |
| | Abr. | 193,50 | 0,3 | 4,8 | 185,30 | 180,87 | 173,77 | 163,74 | 185,53 | 196,44 | 183,55 | 223,47 |
| | May. | 194,50 | 0,5 | 4,9 | 185,55 | 183,26 | 174,15 | 164,60 | 185,82 | 197,99 | 184,66 | 223,45 |
| | Jun. | 194,64 | 0,1 | 4,3 | 185,86 | 182,11 | 174,31 | 166,01 | 186,74 | 198,93 | 185,64 | 223,75 |
| | Jul. | 195,26 | 0,3 | 4,3 | 187,51 | 182,44 | 175,71 | 165,55 | 187,34 | 199,38 | 185,93 | 224,44 |
| | Ago. | 196,20 | 0,5 | 4,8 | 188,79 | 184,10 | 176,62 | 166,38 | 187,88 | 199,31 | 187,10 | 224,88 |
| | Sep. | 196,94 | 0,4 | 4,6 | 188,81 | 185,23 | 177,00 | 166,31 | 188,91 | 201,08 | 188,36 | 224,99 |
| | Oct. | 197,24 | 0,2 | 4,8 | 189,00 | 185,25 | 178,56 | 166,07 | 189,49 | 201,33 | 190,35 | 224,77 |
| | Nov. | 197,70 | 0,2 | 4,8 | 190,16 | 185,92 | 180,06 | 166,44 | 189,35 | 201,03 | 190,45 | 225,24 |
| | Dic. | 199,58 | 1,0 | 4,6 | 192,36 | 187,38 | 182,23 | 167,18 | 190,03 | 202,70 | 190,95 | 228,68 |
| 2001 | Ene. | 200,51 | 0,5 | 5,2 | 192,90 | 187,71 | 184,84 | 167,96 | 190,87 | 204,26 | 191,02 | 230,55 |
| | Feb. | 200,93 | 0,2 | 5,3 | 193,08 | 188,17 | 183,65 | 167,92 | 191,32 | 204,43 | 190,77 | 231,64 |
| | Mar. | 202,19 | 0,6 | 4,8 | 194,39 | 189,44 | 184,76 | 168,65 | 192,17 | 204,31 | 192,63 | 233,34 |
| | Abr. | 202,91 | 0,4 | 4,9 | 194,92 | 189,67 | 184,84 | 169,36 | 193,48 | 204,52 | 194,13 | 234,34 |
| | May. | 203,62 | 0,3 | 4,7 | 196,85 | 189,91 | 184,80 | 169,96 | 193,15 | 204,70 | 196,24 | 234,92 |
| | Jun. | 204,94 | 0,6 | 5,3 | 198,85 | 191,24 | 185,94 | 171,59 | 194,34 | 205,70 | 197,23 | 236,13 |
| | Jul. | 205,33 | 0,2 | 5,2 | 199,41 | 191,28 | 187,50 | 171,29 | 195,05 | 206,32 | 197,70 | 236,59 |
| | Ago. | | | | | | | | | | | |
| | Sep. | | | | | | | | | | | |
| | Oct. | | | | | | | | | | | |
| | Nov. | | | | | | | | | | | |
| | Dic. | | | | | | | | | | | |

El concepto de mano de obra excluye las indemnizaciones pagadas por el empleador a sus trabajadores por término de la relación de trabajo y gastos esporádicos, como por ejemplo, las gratificaciones semestrales o anuales.

Fuente: Instituto Nacional de Estadísticas, INE.

Fondos de Pensiones

Activos de los fondos de pensiones

(Millones de pesos)

| Periodo | Instituciones estatales TGR, BCCH (*) | | Instituciones financieras | | Empresas | | Inversión en el extranjero | | Activo disponible | | Total | |
|-----------|--|------|---------------------------|------|-----------|------|----------------------------|------|-------------------|-----|------------|-------|
| | Valor | (%) | Valor | (%) | Valor | (%) | Valor | (%) | Valor | (%) | Valor | (%) |
| 1999 Ene. | 6.335.953 | 42,0 | 4.699.141 | 31,2 | 3.073.122 | 20,4 | 888.596 | 5,9 | 76.241 | 0,5 | 15.073.053 | 100,0 |
| Feb. | 6.330.945 | 40,7 | 4.852.770 | 31,2 | 3.312.538 | 21,3 | 1.007.709 | 6,5 | 46.338 | 0,3 | 15.550.300 | 100,0 |
| Mar. | 6.342.445 | 40,0 | 4.879.088 | 30,8 | 3.498.643 | 22,1 | 1.041.118 | 6,6 | 64.145 | 0,4 | 15.825.439 | 100,0 |
| Abr. | 6.252.107 | 38,0 | 5.208.741 | 31,7 | 3.530.386 | 21,5 | 1.378.833 | 8,4 | 66.311 | 0,4 | 16.436.379 | 100,0 |
| May. | 6.287.711 | 37,3 | 5.429.884 | 32,3 | 3.119.715 | 18,6 | 1.898.770 | 11,3 | 54.018 | 0,3 | 16.790.097 | 100,0 |
| Jun. | 6.417.602 | 37,2 | 5.445.073 | 31,6 | 3.195.846 | 18,6 | 2.105.252 | 12,2 | 55.259 | 0,3 | 17.219.032 | 100,0 |
| Jul. | 6.323.585 | 36,4 | 5.571.321 | 32,0 | 3.322.588 | 19,1 | 2.142.431 | 12,3 | 32.585 | 0,2 | 17.392.511 | 100,0 |
| Ago. | 6.330.725 | 36,3 | 5.735.053 | 32,9 | 3.175.531 | 18,2 | 2.160.621 | 12,4 | 24.920 | 0,1 | 17.426.851 | 100,0 |
| Sep. | 6.376.529 | 36,3 | 5.738.654 | 32,6 | 3.119.948 | 17,7 | 2.346.826 | 13,3 | 33.268 | 0,2 | 17.615.224 | 100,0 |
| Oct. | 6.311.920 | 35,9 | 5.806.840 | 33,1 | 2.928.086 | 16,7 | 2.470.132 | 14,1 | 47.395 | 0,3 | 17.564.373 | 100,0 |
| Nov. | 6.373.023 | 35,3 | 5.958.994 | 33,0 | 3.240.243 | 18,0 | 2.429.323 | 13,5 | 33.922 | 0,2 | 18.035.506 | 100,0 |
| Dic. | 6.326.212 | 34,6 | 6.163.888 | 33,7 | 3.339.054 | 18,3 | 2.423.934 | 13,3 | 34.787 | 0,2 | 18.287.874 | 100,0 |
| 2000 Ene. | 6.414.465 | 34,3 | 6.321.817 | 33,8 | 3.588.381 | 19,2 | 2.352.923 | 12,6 | 34.635 | 0,2 | 18.712.221 | 100,0 |
| Feb. | 6.461.173 | 34,4 | 6.375.081 | 34,0 | 3.519.295 | 18,8 | 2.367.105 | 12,6 | 46.175 | 0,2 | 18.768.830 | 100,0 |
| Mar. | 6.603.064 | 34,7 | 6.476.645 | 34,0 | 3.534.325 | 18,6 | 2.384.994 | 12,5 | 39.292 | 0,2 | 19.038.321 | 100,0 |
| Abr. | 6.739.460 | 35,6 | 6.534.615 | 34,5 | 3.455.883 | 18,2 | 2.172.409 | 11,5 | 51.638 | 0,3 | 18.954.005 | 100,0 |
| May. | 6.798.089 | 35,5 | 6.611.415 | 34,5 | 3.572.623 | 18,6 | 2.078.168 | 10,8 | 99.594 | 0,5 | 19.159.889 | 100,0 |
| Jun. | 6.867.426 | 35,1 | 6.798.395 | 34,8 | 3.552.355 | 18,2 | 2.292.252 | 11,7 | 45.837 | 0,2 | 19.556.265 | 100,0 |
| Jul. | 7.147.129 | 36,1 | 6.768.639 | 34,2 | 3.584.314 | 18,1 | 2.296.208 | 11,6 | 20.939 | 0,1 | 19.817.229 | 100,0 |
| Ago. | 7.357.051 | 36,6 | 6.702.416 | 33,4 | 3.676.015 | 18,3 | 2.301.130 | 11,5 | 57.866 | 0,3 | 20.094.478 | 100,0 |
| Sep. | 7.290.188 | 36,4 | 6.786.804 | 33,8 | 3.676.104 | 18,3 | 2.243.418 | 11,2 | 57.629 | 0,3 | 20.054.144 | 100,0 |
| Oct. | 7.269.038 | 36,3 | 6.999.397 | 34,9 | 3.531.089 | 17,6 | 2.187.113 | 10,9 | 64.480 | 0,3 | 20.051.116 | 100,0 |
| Nov. | 7.334.376 | 35,9 | 7.141.136 | 35,0 | 3.691.970 | 18,1 | 2.224.071 | 10,9 | 35.178 | 0,2 | 20.426.730 | 100,0 |
| Dic. | 7.352.583 | 35,7 | 7.331.524 | 35,6 | 3.616.745 | 17,6 | 2.217.292 | 10,8 | 62.374 | 0,3 | 20.580.519 | 100,0 |

(*) TGR: Tesorería General de la República; BCCH: Banco Central de Chile.
Fuente: Superintendencia de Administradoras de Fondos de Pensiones (AFP).

Número de afiliados por administradora de fondos de pensiones (1)

| 2 0 0 0 | | | | | | | | | | | | |
|-----------------|-----------|-----------------|-----------|-----------------|-----------|-----------------|-----------|-----------------|-----------|-----------------|-----------|--------|
| Julio | | Agosto | | Septiembre | | Octubre | | Noviembre | | Diciembre | | |
| Nº de afiliados | % | Nº de afiliados | % | Nº de afiliados | % | Nº de afiliados | % | Nº de afiliados | % | Nº de afiliados | % | |
| AFP | | | | | | | | | | | | |
| Aporta Fomenta | 27.092 | 0,44 | 26.854 | 0,44 | 26.592 | 0,43 | 26.440 | 0,42 | 26.050 | 0,42 | 25.728 | 0,41 |
| Cuprum | 423.181 | 6,87 | 423.873 | 6,88 | 424.119 | 6,80 | 426.310 | 6,80 | 426.217 | 6,79 | 426.034 | 6,78 |
| Habitat | 1.391.744 | 22,60 | 1.393.416 | 22,61 | 1.400.269 | 22,44 | 1.427.477 | 22,76 | 1.428.294 | 22,76 | 1.431.335 | 22,79 |
| Magister | 92.442 | 1,50 | 92.913 | 1,51 | 92.970 | 1,49 | 93.563 | 1,49 | 93.576 | 1,49 | 93.141 | 1,48 |
| Planvital | 313.027 | 5,08 | 312.431 | 5,07 | 313.506 | 5,02 | 312.736 | 4,99 | 312.552 | 4,98 | 311.992 | 4,97 |
| Provida | 2.465.188 | 40,03 | 2.468.868 | 40,06 | 2.533.701 | 40,60 | 2.536.875 | 40,45 | 2.539.608 | 40,46 | 2.542.155 | 40,48 |
| Santa María | 952.548 | 15,47 | 951.638 | 15,44 | 953.723 | 15,28 | 952.981 | 15,19 | 953.365 | 15,19 | 952.857 | 15,17 |
| Summa Bansander | 492.965 | 8,01 | 492.973 | 8,00 | 495.396 | 7,94 | 495.956 | 7,91 | 496.634 | 7,91 | 496.949 | 7,91 |
| Total | 6.158.187 | 100,00 | 6.162.966 | 100,00 | 6.240.276 | 100,00 | 6.272.338 | 100,00 | 6.276.296 | 100,00 | 6.280.191 | 100,00 |

(1) Afiliados activos son aquellos no pensionados y no fallecidos. (Se excluye a los pensionados cotizantes).

Fuente: Superintendencia de Administradoras de Fondos de Pensiones (AFP).

Instrumentos mantenidos en custodia en el Banco Central por las administradoras de fondos de pensiones

(Millones de pesos)

| Período | Títulos TGR o BCCH (1) | | Depósitos a plazo instituciones financieras | | Letras de crédito instituciones financieras | | Debentures de empresas | | Otros (2) | | Total | |
|-----------|------------------------|-----|---|-----|---|-----|------------------------|------|-----------|------|-----------|-------|
| | Valor | (%) | Valor | (%) | Valor | (%) | Valor | (%) | Valor | (%) | Valor | (%) |
| 1996 Jul. | 481.479 | 9,3 | 179.342 | 3,5 | 86.506 | 1,7 | 482.404 | 9,4 | 3.912.366 | 76,1 | 5.142.097 | 100,0 |
| Ago. | 256.546 | 5,3 | 133.907 | 2,7 | 90.777 | 1,9 | 483.134 | 9,9 | 3.909.806 | 80,2 | 4.874.169 | 100,0 |
| Sep. | 285.702 | 5,9 | 116.364 | 2,4 | 91.415 | 1,9 | 470.050 | 9,8 | 3.855.945 | 80,0 | 4.819.477 | 100,0 |
| Oct. | 209.649 | 4,4 | 100.959 | 2,1 | 71.128 | 1,5 | 470.087 | 9,8 | 3.958.372 | 82,2 | 4.810.194 | 100,0 |
| Nov. | 75.500 | 1,7 | 50.756 | 1,1 | 66.778 | 1,5 | 469.494 | 10,4 | 3.838.763 | 85,3 | 4.501.290 | 100,0 |
| Dic. | 54.707 | 1,3 | 58.318 | 1,3 | 59.193 | 1,4 | 468.411 | 10,8 | 3.704.174 | 85,2 | 4.344.802 | 100,0 |
| 1997 Ene. | 52.364 | 1,1 | 50.622 | 1,1 | 58.953 | 1,3 | 472.558 | 10,3 | 3.947.415 | 86,2 | 4.581.912 | 100,0 |
| Feb. | 56.461 | 1,2 | 56.972 | 1,2 | 60.799 | 1,3 | 467.666 | 9,7 | 4.190.463 | 86,6 | 4.832.361 | 100,0 |
| Mar. | 68.239 | 1,5 | 45.131 | 0,9 | 65.119 | 1,4 | 442.079 | 9,2 | 4.163.531 | 87,0 | 4.784.099 | 100,0 |
| Abr. | 74.409 | 1,5 | 100.284 | 2,0 | 65.056 | 1,3 | 437.770 | 8,8 | 4.306.553 | 86,4 | 4.984.072 | 100,0 |
| May. | 2.754 | 0,1 | 101.967 | 2,1 | 38.700 | 0,8 | 420.323 | 8,7 | 4.279.977 | 88,3 | 4.843.720 | 100,0 |
| Jun. | 2.752 | 0,1 | 91.536 | 2,8 | 23.601 | 0,7 | 411.574 | 12,4 | 2.795.962 | 84,0 | 3.325.425 | 100,0 |
| Jul. | 2.703 | 0,1 | 87.737 | 4,6 | 22.848 | 1,2 | 405.768 | 21,3 | 1.386.457 | 72,8 | 1.905.513 | 100,0 |
| Ago. | 1.394 | 0,1 | 62.894 | 5,7 | 16.607 | 1,5 | 123.728 | 11,2 | 902.970 | 81,5 | 1.107.593 | 100,0 |

(1) TGR: Tesorería General de la República; BCCH: Banco Central de Chile.

(2) BSF = Bonos subordinados emitidos por instituciones financieras.

PEF = Pagarés emitidos por instituciones financieras.

CFI = Cuotas fondos de inversión inmobiliaria.

CFK = Capital de riesgo.

ACI = Acciones inmobiliarias.

CFV = Cuota fondo de inversión mobiliaria.

BR = Bono de reconocimiento.

Rentabilidad real anual de la cuenta de capitalización individual deflactada por la UF (1) (2)

Período septiembre 1999 - agosto 2000

(Porcentaje)

| AFP | Ingreso imponible (3) | | | | | Rentabilidad real anual de la cuota |
|-----------------|-----------------------|------------|------------|------------|------------|-------------------------------------|
| | \$ 100.000 | \$ 154.983 | \$ 232.474 | \$ 464.948 | \$ 929.896 | |
| Aporta Fomenta | 5,94 | 6,03 | 6,09 | 6,14 | 6,17 | 7,38 |
| Cuprum | 5,82 | 5,82 | 5,82 | 5,82 | 5,82 | 6,81 |
| Habitat | 6,11 | 6,23 | 6,31 | 6,38 | 6,42 | 7,29 |
| Magister | 4,88 | 4,96 | 5,01 | 5,06 | 5,09 | 6,26 |
| Planvital | 5,07 | 5,25 | 5,36 | 5,48 | 5,53 | 6,56 |
| Provida | 5,59 | 5,67 | 5,71 | 5,75 | 5,78 | 6,64 |
| Santa María | 5,59 | 5,70 | 5,77 | 5,84 | 5,87 | 6,85 |
| Summa Bansander | 5,54 | 5,63 | 5,69 | 5,74 | 5,77 | 6,75 |
| Sistema | 5,71 | 5,80 | 5,85 | 5,90 | 5,92 | 6,85 |

(1) Rentabilidad neta de costos deflactada por la UF. Los costos corresponden al monto resultante de sumar la comisión fija con la cotización adicional y restar la prima del seguro de invalidez y sobrevivencia.

(2) Supone una tasa de beneficio del seguro de invalidez y sobrevivencia de 0,65% sobre el ingreso imponible.

(3) Ingreso imponible expresado en pesos del 31 de agosto de 2000.

Fuente: Superintendencia de Administradoras de Fondos de Pensiones (AFP).

Rentabilidad real anual de la cuenta de capitalización individual deflactada por la UF (1) (2)

Período septiembre 1997 - agosto 2000

(Porcentaje)

| AFP | Ingreso imponible (3) | | | | | Rentabilidad real anual de la cuota |
|-----------------|-----------------------|------------|------------|------------|------------|-------------------------------------|
| | \$ 100.000 | \$ 154.983 | \$ 232.474 | \$ 464.948 | \$ 929.896 | |
| Aporta Fomenta | 3,33 | 3,41 | 3,46 | 3,51 | 3,54 | 4,54 |
| Cuprum | 3,36 | 3,36 | 3,36 | 3,36 | 3,36 | 4,15 |
| Habitat | 4,12 | 4,21 | 4,27 | 4,33 | 4,35 | 5,10 |
| Magister | 3,61 | 3,70 | 3,75 | 3,81 | 3,84 | 4,77 |
| Planvital | 3,17 | 3,42 | 3,56 | 3,71 | 3,78 | 4,59 |
| Provida | 3,81 | 3,88 | 3,91 | 3,95 | 3,97 | 4,71 |
| Santa María | 3,60 | 3,69 | 3,75 | 3,81 | 3,84 | 4,64 |
| Summa Bansander | 3,22 | 3,30 | 3,35 | 3,40 | 3,42 | 4,25 |
| Sistema | 3,69 | 3,76 | 3,80 | 3,84 | 3,87 | 4,64 |

(1) Rentabilidad neta de costos deflactada por la UF. Los costos corresponden al monto resultante de sumar la comisión fija con la cotización adicional y restar la prima del seguro de invalidez y sobrevivencia.

(2) Supone una tasa de beneficio del seguro de invalidez y sobrevivencia de 0,64% sobre el ingreso imponible.

(3) Ingreso imponible expresado en pesos del 31 de agosto de 2000.

Fuente: Superintendencia de Administradoras de Fondos de Pensiones (AFP).

Rentabilidad real anual del fondo de pensiones (1)
 (Porcentajes)

| | 1988 | 1989 | 1990 | 1991 | 1992 | 1993 | 1994 | 1995 | 1996 | 1997 | 1998 | 1999 | Últimos 12 meses Ene. 2000 Dic. 2000 | Promedio acum. Jul. 1981 Dic. 2000 |
|-----------------|------|------|------|------|------|------|------|------|------|------|------|------|---|---|
| AFP | | | | | | | | | | | | | | |
| Aporta Fomenta | - | - | - | - | - | - | - | -2,6 | 4,1 | 3,9 | -1,9 | 16,1 | 5,1 | - |
| Armoniza | - | - | - | - | - | - | - | -3,1 | - | - | - | - | - | - |
| Alameda | - | - | - | - | - | - | - | - | - | - | - | - | - | - |
| Banguardía | - | - | - | - | - | 15,0 | 15,7 | - | - | - | - | - | - | - |
| Bansander | - | - | - | - | - | 15,8 | 18,8 | -2,0 | 3,3 | 3,8 | - | - | - | - |
| Concordia | 7,3 | 7,9 | 16,2 | 28,7 | 2,8 | 16,7 | 18,6 | -2,4 | - | - | - | - | - | - |
| Cuprum | 7,8 | 9,5 | 18,2 | 30,4 | 3,6 | 16,1 | 19,5 | -1,8 | 3,6 | 4,3 | -2,7 | 16,3 | 4,4 | 11,2 |
| El Libertador | 6,9 | 8,2 | 16,6 | 30,8 | 3,4 | 16,3 | 17,5 | - | - | - | - | - | - | - |
| Fomenta | - | - | - | - | - | - | 21,1 | -2,8 | 2,9 | 6,2 | - | - | - | - |
| Futuro | - | 4,0 | 17,0 | 31,2 | 4,1 | 14,6 | 17,2 | -4,6 | - | - | - | - | - | - |
| Genera (2) | - | - | - | - | - | - | 17,4 | - | - | - | - | - | - | - |
| Habitat | 6,4 | 6,8 | 15,9 | 30,4 | 2,8 | 15,9 | 18,1 | -2,8 | 3,8 | 5,7 | -0,4 | 16,3 | 4,4 | 10,9 |
| Invierta | 8,7 | 9,1 | 19,4 | 27,9 | 0,9 | - | - | - | - | - | - | - | - | - |
| Laboral (3) | - | - | - | - | - | 15,2 | - | - | - | - | - | - | - | - |
| Magister | 7,1 | 6,9 | 15,8 | 34,3 | 3,0 | 16,7 | 17,8 | -3,3 | 3,5 | 4,4 | -1,4 | 18,4 | 4,2 | 10,9 |
| Planvital | 7,2 | 8,9 | 18,7 | 32,0 | 3,6 | 17,0 | 19,5 | -2,6 | 3,3 | 4,7 | -1,0 | 16,1 | 4,4 | 11,2 |
| Previpán | - | - | - | - | - | 14,9 | 18,8 | - | - | - | - | - | - | - |
| Protección | 7,7 | 8,2 | 17,7 | 32,7 | 4,2 | 16,8 | 18,8 | -2,1 | 3,5 | 4,7 | -2,1 | - | - | - |
| Provida | 6,3 | 5,9 | 13,3 | 25,8 | 3,1 | 15,9 | 17,9 | -2,5 | 3,4 | 4,6 | -0,1 | 16,2 | 4,5 | 10,7 |
| Qualitas | - | - | - | - | - | 15,6 | 18,2 | - | - | - | - | - | - | - |
| Qualitas | - | - | - | - | - | - | 18,0 | -3,0 | 3,2 | 2,4 | - | - | - | - |
| San Cristóbal | - | - | - | - | - | - | - | - | - | - | - | - | - | - |
| Santa María | 5,9 | 6,5 | 14,6 | 30,1 | 3,0 | 16,3 | 17,8 | -3,3 | 3,7 | 4,5 | -0,8 | 16,0 | 4,5 | 10,6 |
| Summa Bansander | 6,4 | 7,3 | 18,1 | 33,1 | 3,0 | 16,9 | 17,1 | -2,1 | 3,2 | 4,7 | -1,9 | 16,3 | 4,2 | 11,1 |
| Unión | 7,1 | 8,7 | 17,2 | 30,9 | 2,8 | 16,4 | 18,5 | -2,6 | 3,5 | 4,6 | - | - | - | - |
| Sistema (4) | 6,5 | 6,9 | 15,6 | 29,7 | 3,0 | 16,2 | 18,2 | -2,5 | 3,5 | 4,7 | -1,1 | 16,3 | 4,4 | 10,9 |

(1) Variación nominal deflactada por la variación de la UF del periodo. Esta rentabilidad es la que debe ser usada para las comparaciones que se realicen con el mercado financiero.

(2) El día 3 de agosto de 1995 se liquidó el fondo de pensiones Genera.

(3) El día 22 de julio de 1994 se liquidó el fondo de pensiones Laboral.

(4) Promedio ponderado por el valor del fondo de pensiones de cada AFP al último día del mes anterior.

Fuente: Superintendencia de Administradoras de Fondos de Pensiones (AFP).

Publicaciones del Banco Central de Chile

La siguiente es una nómina con las publicaciones que han sido editadas por el Banco Central de Chile, con indicación del título, fecha de publicación o iniciación, periodicidad, frecuencia, precio y una reseña de su contenido.

1. Análisis Teórico del Impacto de la Crisis Petrolera. Santiago, 1980. 32 págs.

Este estudio se refiere a la incidencia de la crisis del petróleo sobre la posición de pagos internacionales de una economía en particular, explicitándose sus efectos sobre la Balanza de Pagos y su componente, la Balanza Comercial.

En este análisis se utilizan desarrollos teóricos que enfatizan la importancia de los factores monetarios en el resultado de la Balanza de Pagos; esto permite llegar a conclusiones diferentes de aquellas logradas con otros enfoques de la Balanza de Pagos, con respecto al problema en estudio. (*)

2. Anuario de Cuentas Nacionales. Santiago. Ejemplares disponibles 1997, 1998 y 1999. (Ejemplar: \$5.500, US\$25,00). Edición de 500 ejemplares. (ISSN: 0717-3660)

Esta publicación reúne en un solo volumen toda la información pública del Sistema de Cuentas Nacionales, que abarca desde 1986 a 1998, e integra y actualiza el resultado de diversas iniciativas de ampliación de las mediciones de dicho sistema, efectuadas en los últimos años, las cuales se presentan en cinco capítulos: Producción, oferta y uso de bienes y servicios; Cuentas de ingresos y gastos y acumulación; Cuentas financieras; Regionalización del producto interno bruto, e Indicadores de corto plazo.

La edición 1999 de este Anuario de Cuentas Nacionales contiene en su contratapa un disco compacto (CD) con el contenido en versión PDF (portable document file), en el que, además los diferentes archivos estadísticos pueden ser visualizados mediante planillas electrónicas excel.

3. Aplicación de la Ley N° 19.396 sobre Obligación Subordinada. Santiago, 1996. 24 págs. (Ejemplar: \$2.000, US\$15,00). Edición de 500 ejemplares.

Esta publicación describe brevemente el origen y evolución de la Ley N° 19.396 sobre Obligación Subordinada, sus objetivos, opciones de pago y su aplicación. En ella se analizan los convenios de cuatro de las instituciones con obligación subordinada, y los principales efectos económicos, contables, tributarios y otros derivados de esta ley.

4. Aspectos Relevantes de la Inversión Extranjera en Chile. Decreto Ley N° 600. Santiago, 1984. 29 págs. Edición bilingüe español-inglés.

Esta publicación contiene una descripción de los regímenes y principios básicos de la política de inversión extranjera; un análisis del estado de situación al 31 de diciembre de 1983 complementado con numerosos cuadros estadísticos; un resumen de las principales inversiones mineras y una reseña de la legislación reciente sobre aspectos que inciden en la promoción de la inversión extranjera. (*)

5. Balanza de Pagos de Chile. Santiago, 1942. Publicación anual. Ejemplares disponibles: 1985-1986; 1987-1988. (Ejemplar: \$5.500, US\$25,00). 1989-1998 (Ejemplar: \$11.000, US\$35,00). Edición de 1.000 ejemplares. (ISSN: 0716-2359).

En esta publicación se describe brevemente la evolución del sector externo y se analizan la cuenta corriente y la cuenta de capitales durante el período en estudio. Este análisis se complementa con numerosos cuadros estadísticos.

6. Banco Central de Chile. Santiago, 1995. 47 págs. (Ejemplar: \$4.000, US\$20,00). Edición de 2.500 ejemplares en español y 4.000 en inglés.

En esta obra, se describe el origen, evolución histórica, institucionalidad, objetivos, políticas en la economía del país, funciones, facultades y organización interna del Banco Central de Chile. Se presenta, además, el organigrama de la Institución.

La edición, disponible en castellano e inglés, ha sido ilustrada con fotografías de algunas de sus dependencias y detalles de las mismas. Además, se hace referencia a la historia arquitectónica de su edificio, a las valiosas pinturas que adornan su interior y a su importante colección de billetes y monedas antiguos.

7. Banco Central de Chile: Preceptos Constitucionales, Ley Orgánica y Legislación Complementaria. Santiago, agosto del 2000. 246 págs. (Ejemplar: \$5.000, US\$20,00). Edición de 300 ejemplares. (ISBN: 956-7421-04-8).

Este trabajo constituye una recopilación exhaustiva de las normas aplicables al Banco Central, las cuales están contenidas en la Constitución Política de la República de 1980, en la Ley Orgánica Constitucional del Banco y en otros textos legales complementarios. También se insertan algunas sentencias del Tribunal Constitucional que contribuyen a clarificar la autonomía y funciones del Banco Central de Chile.

8. Boletín Mensual del Banco Central de Chile. Santiago, 1928. (Ejemplar: \$6.500, US\$25,00. Suscripción anual \$65.000, US\$250,00). Edición de julio del 2001: 1.050 ejemplares. (ISSN: 0716-2367).

Esta publicación contiene actualmente las siguientes secciones: editorial e intervenciones de ejecutivos y autoridades del Banco Central de Chile sobre política económica; Informe Económico y Financiero - resumen del mes; evolución del comercio exterior durante el período; circulares del Banco Central de Chile que se refieren a normas sobre comercio exterior, cambios internacionales y normas financieras; circulares de la Superintendencia de Bancos e Instituciones Financieras que contienen las normas e instrucciones impartidas a los bancos e instituciones financieras del país; disposiciones legales, reglamentarias y administrativas de carácter económico publicadas en el Diario Oficial y estadísticas monetarias y financieras, del sector financiero, de tasas de interés internacionales, créditos externos, comercio exterior y cambios, cuentas nacionales, finanzas públicas, producción, precios, indicadores sociales y sistema de previsión.

9. Características de los Instrumentos del Mercado Financiero Nacional. Santiago, 1994. 178 págs. (Ejemplar: \$4.500, US\$20,00). Edición de 800 ejemplares.

Esta publicación tiene como objetivo permitir un conocimiento más amplio de las distintas alternativas de ahorro e inversión disponibles en el mercado de capitales nacional. En ella se analizan separadamente los distintos instrumentos emitidos por el Banco Central de Chile, aquellos con garantía del Estado, los emitidos por el sistema bancario y financiero, instrumentos del sistema no financiero y los instrumentos derivados. Asimismo, se incluyen algunos apartados sobre términos financieros de uso frecuente, sistemas de reajustabilidad, y sobre la situación tributaria de las inversiones financieras.

10. Catálogo de Monedas Chilenas. Santiago, 1991; 65 págs. (Ejemplar: \$4.000, US\$20,00).

Esta publicación editada conjuntamente por el Banco Central de Chile y la Dirección de Bibliotecas, Archivos y Museos, con el auspicio de la Fundación Andes, es una síntesis de la historia de la moneda en Chile desde sus inicios hasta mediados del siglo veinte, basada en la descripción de las colecciones numismáticas del Banco Central y del Museo Histórico Nacional. La reseña histórica está complementada por un listado cronológico de las colecciones e ilustrada con numerosas fotografías de las monedas más representativas.

11. Constitutional Organic Act of the Central Bank of Chile, Law N° 18.840. Santiago, 1990. 85 págs. (Ejemplar: \$2.500, US\$20,00).

Esta publicación corresponde a la versión en inglés de la Ley Orgánica Constitucional del Banco Central de Chile, publicada en el Diario Oficial del 10 de octubre de 1989; incluye las modificaciones introducidas por las Leyes N.ºs. 18.901 y 18.970, publicadas el 6 de enero y el 10 de marzo de 1990, respectivamente. (*)

12. Cuantificación de los Principales Recursos Minerales de Chile (1985-2000). Santiago, 2001. 58 págs. (Ejemplar: \$3.000, US\$20,00). Edición de 600 ejemplares.

Esta publicación, editada conjuntamente por el Servicio Nacional de Geología y Minería (SERNAGEOMIN) y el Banco Central de Chile, presenta antecedentes acerca del estado y la evolución, en el período 1985-2000, de los recursos minerales cobre, oro, carbón y carbonato de calcio.

13. Cuentas Financieras de la Economía Chilena 1986-1990. Santiago, 1995. 88 págs. (Ejemplar: \$4.000, US\$20,00). Edición de 300 ejemplares.

Esta publicación proporciona antecedentes cuantitativos integrados que son de utilidad para el análisis del comportamiento de la economía nacional. Las cuentas financieras, al establecer la interrelación de las variables reales de la economía con las variables financieras, ayudan a describir el papel que desempeñan los intermediarios financieros, y constituyen un importante instrumento analítico respecto de la evolución del mercado de capitales.

14. Cuentas Nacionales de Chile. 1960-1982. Santiago, 1983. 134 págs.

Esta publicación comprende cuatro capítulos, en el primero de los cuales se resumen las definiciones y conceptos básicos para la comprensión de las cifras de Cuentas Nacionales. En el Capítulo II se describen los aspectos metodológicos generales. El Capítulo III presenta en gráficos y cuadros estadísticos un resumen de los principales indicadores nominales y reales. El Capítulo IV incluye la Serie de Cuentas Nacionales presentando las cifras de acuerdo con los principales conceptos y actividades económicas. (*)

15. Cuentas Nacionales de Chile. 1974-1985. Santiago, 1990. Publicación anual. (Ejemplar: \$4.000, US\$20,00). Edición bilingüe español-inglés: 700 ejemplares. (ISSN: 0716-2383).

Esta edición contiene las definiciones y conceptos básicos de cuentas nacionales y aspectos metodológicos generales. Los principales indicadores, como producto y relaciones macroeconómicas de la serie, y la serie 1974-1985, desglosada en cuadros del producto geográfico bruto por rama de actividad económica y gasto del producto geográfico bruto. Esta información se complementa con cuadros sobre ingresos tributarios.

16. Cuentas Nacionales de Chile. 1985-1992 (Síntesis anticipada). Santiago, 1993. 22 págs. (Ejemplar: \$1.000, US\$15,00). Edición de 750 ejemplares. (ISBN: 956-7421-02-7)

Esta publicación constituye un anticipo resumido de la versión definitiva y completa de la nueva serie de Cuentas Nacionales con base 1986.

Además de considerar los aspectos conceptuales y metodológicos, incluye una selección de las principales cuentas y cuadros básicos del Sistema de Cuentas Nacionales.

17. Cuentas Nacionales de Chile. 1985-1992 Santiago, 1994. (Ejemplar: \$4.000, US\$20,00). Edición de 650 ejemplares.

Esta publicación es una versión de mayor elaboración y consta de dos partes: la primera abarca cuatro capítulos que describen diferentes aspectos conceptuales y metodológicos de la serie de cuentas nacionales base 1986; la segunda presenta 39 cuadros estadísticos y gráficos de la nueva serie 1985-1992.

18. Cuentas Nacionales Trimestralizadas. 1980-1983. Santiago, 1983.

Esta publicación presenta una cuantificación sistemática y continua de la evolución del Producto Geográfico Bruto, global y sectorial, así como también de otras variables macroeconómicas de importancia. Desde el punto de vista metodológico, el cálculo trimestral no presenta grandes variables con respecto al anual.

En esta publicación se entregan las series trimestrales, a precios constantes, para el período 1980-1983 (2º. trimestre) y, a precios corrientes, para el período 1980-1982.

Cabe hacer notar que las cifras trimestrales de Cuentas Nacionales son estimadas, lo que implica un proceso continuo de revisión y ajuste. (*)

19. Chile: Crecimiento con Estabilidad. Santiago, 1996. 21 págs. (Ejemplar: \$1.500, US\$15,00). Edición de 1.500 ejemplares.

Esta publicación contiene el informe preparado por el Banco Central de Chile para la VI Cumbre Iberoamericana de Jefes de Estado y de Gobierno, celebrada en Santiago y Viña del Mar entre el 7 y 11 de noviembre de 1996.

20. Deuda Externa de Chile. Santiago, 1977. Publicación anual. Disponibles ejemplares correspondientes a los años 1993 a 1999. (Ejemplar: \$4.000, US\$20,00). Edición 1999 bilingüe (español-inglés) de 400 ejemplares. (ISSN: 0716-2219).

Esta publicación entrega información sobre la deuda externa de Chile de mediano y largo plazo desglosada en sectores público y privado. A contar de la edición de 1982, se proporcionan, además, antecedentes de la deuda externa de corto plazo.

La información se presenta bajo distintas clasificaciones y, básicamente, se refiere a saldos adeudados hasta determinadas fechas, o movimientos anuales (ingresos y egresos de créditos externos) y proyecciones del servicio de la deuda misma. Para el sector público, se incluye una estimación del calendario de desembolsos de los créditos otorgados por organismos internacionales.

A contar de la edición de 1986, cada documento proporciona, además, un avance de las principales cifras del año siguiente al año de la emisión del mismo.

21. Disposiciones sobre Conversión de Deuda Externa. Santiago, 1990. Edición bilingüe (español-inglés).

Esta publicación contiene las disposiciones que se encontraban vigentes al 4 de octubre de 1990, de los ex-Capítulos XVIII y XIX del Compendio de Normas de Cambios Internacionales del Banco Central de Chile, sobre adquisición e inversiones con títulos de deuda externa, actualizados al 4 de octubre de 1990.

22. Economic and Financial Report. Santiago, 1982. Publicación mensual en inglés. (Ejemplar: \$3.000, US\$20,00. Suscripción anual: \$30.000; US\$200,00). Edición de agosto del 2001: 300 ejemplares. (ISSN: 0716-2421).

Esta publicación contiene un análisis de aspectos puntuales de la coyuntura económica y proporciona, además, cifras actualizadas de balanza comercial, balanza de pagos, reservas internacionales, inversión extranjera, créditos externos e información monetaria y financiera.

23. Estatuto de la Inversión Extranjera DL 600. Santiago 1993. (Ejemplar: \$500; US\$15,00). Edición de 2.000 ejemplares.

Esta edición bilingüe (español-inglés) contiene el texto oficial de las normas vigentes sobre inversión extranjera en Chile, incluidas las modificaciones introducidas por la Ley N° 19.207, del 31 de marzo de 1993. (*)

24. Estudios Monetarios I. Santiago, 1968. 180 págs.

Comprende un conjunto de trabajos, elaborados por economistas del Banco Central, presentados a la VIII Reunión de Técnicos de Bancos Centrales, efectuada en Buenos Aires de 1966. El estudio se inicia con una introducción de J. Marshall y continúa con los siguientes trabajos: Fase de transición: economía y finanzas de Chile, 1964-1966, por F. Garcés G.; El programa monetario y la emisión, por R. Ffrench-Davis; Línea de crédito según presupuesto de caja, por M. Elena Ovalle; Una estructura analítica del proceso de ajuste de la balanza de pagos, por C. Massad. (*)

25. Estudios Monetarios II. Santiago, 1970. 302 págs. (Ejemplar: \$5.000, US\$20,00).
(ISSN: 0716-2391).

Contiene algunos de los trabajos elaborados por economistas del Banco Central, preparados con el objeto de contribuir al conocimiento y la discusión de aspectos importantes de la economía chilena y de los problemas económicos internacionales. Este volumen incluye los siguientes trabajos: "Política de estabilización", por Jorge Cauas; "Política económica de corto plazo" por Jorge Cauas; "La demanda de dinero", por Hernán Cortés y Daniel Tapia; "Tasa de interés", por Eduardo Olivares y Daniel Tapia; "El crédito bancario y su costo", por Ricardo Ffrench-Davis; "El modelo de las dos brechas", por Jorge Marshall; "Dependencia, subdesarrollo y política cambiaria", por Ricardo Ffrench-Davis; "Problemas financieros y monetarios de la integración latinoamericana", por Carlos Massad y Camilo Carrasco; "Los derechos especiales de giro y la reforma del sistema monetario internacional", por Samuel Arancibia, y "Flexibilidad en las tasas de cambio y países en desarrollo", por Carlos Massad.

26. Estudios Monetarios III. Santiago, 1974. 388 págs.

Contiene los trabajos presentados al Seminario de Mercado de Capitales, organizado por el Banco Central de Chile y la OEA, realizado en Santiago en marzo de 1974. La obra lleva un prólogo y el discurso del Presidente del Banco Central de Chile, y continúa con los siguientes trabajos: Introducción a los mercados de capitales, por F. Canitrot y A. Saieh; Política de desarrollo de un mercado de capitales moderno y eficiente para Chile, por S. Undurraga; Legislación sobre la tasa de interés, desarrollo de la banca comercial y nuevas formas de intermediación financiera, por S. Undurraga y A. Molina; Nueva política en relación con la tasa de interés, por ODEPLAN; Política monetaria, mercado de capitales, crecimiento y estabilidad, por R. Almonacid; El Mercado internacional de capitales y su relación con el mercado interno, por C. Massad; Bancos de fomento en América Latina, por J. Zavala, H. Díaz y C. Berner; Mercado de capitales a corto plazo, por C. Correa; El Mercado de capitales en Chile, por J. Gregoire y H. Ovando; Mercado de capitales chileno, por E. Blanco, M. Ureta y J. Martí; Sistema nacional de ahorro y préstamos, por A. Zaldívar; Liberalización de las operaciones financieras de las empresas de seguros, por J. Bande; y por último Conclusiones y recomendaciones del Seminario. (*)

27. Estudios Monetarios IV. Santiago, 1976. 148 págs. (Ejemplar: \$5.000, US\$20,00).
(ISSN: 0716-2391).

Contiene los trabajos y comentarios que fueron presentados al Seminario de Comercio Exterior, organizado por el Banco Central de Chile y la Organización de Estados Americanos durante los días 11 y 13 de diciembre de 1974.

El tema central de la obra se refiere a la reforma del comercio exterior y al avance y perspectivas de la política arancelaria. Los trabajos presentados se dividen en dos partes. La primera consiste en una evaluación general de estrategias de reforma del comercio exterior e incluye los siguientes artículos: "Principios de reformas arancelarias en países en desarrollo", por Bela Balassa; "Notas sobre dinámica de la liberalización del comercio", por Arnold C. Harberger; "Estrategias para la liberalización del comercio exterior chileno", por Dominique Hachette; "Estrategias para la liberalización del comercio exterior chileno", por Sergio de la Cuadra.

La segunda parte contiene los siguientes trabajos: "Política tributaria y arancelaria y su impacto sobre el sector comercio exterior", por Juan Carlos Méndez; "Criterios para la formulación de un arancel externo común en el Grupo Andino", por

Patricio Leiva; "Integración económico-político cambiaria en el contexto de la integración latinoamericana", por Santiago Macario, y "El financiamiento externo en una estrategia de liberalización del sector externo", por Frederick E. Berger.

28. Estudios Monetarios V. Santiago, 1976. 95 págs. (Ejemplar: \$5.000, US\$20,00). (ISSN: 0716-2391).

Contiene los trabajos presentados al segundo Seminario de Mercado de Capitales, auspiciado por el Banco Central de Chile y la Organización de Estados Americanos durante los días 29 y 30 de abril de 1976. La obra está dividida en dos partes y comienza con el discurso inaugural del Presidente del Banco Central.

La primera parte contiene los siguientes trabajos: "Diagnóstico, situación actual y problemas de las instituciones financieras", relator: Mario Corbo L. y comentarios a cargo de Arsenio Molina, Tomás Müller y Cristián Correa; "El sector previsional como inversionista institucional en el mercado de capitales", relator: Miguel Kast y comentarios a cargo de Alfonso Serrano, Arturo Troncoso y Fabio Valdés; "Necesidades financieras de las empresas: la función de las instituciones financieras", relator: Canio Corbo, comentaristas Pedro Jeftanovic y Elías Elton.

La segunda parte contiene los siguientes trabajos: "El sector gobierno en el mercado financiero: operaciones con pagarés de Tesorería", relator: Tomás Aguayo, comentaristas Sergio de la Cuadra, Alfredo Arce y Frank Veneroso; "Operaciones de comercio exterior: la función de las instituciones financieras", relator: Andrés Concha, comentaristas Jorge Armanet y Frederick E. Berger; "Problemas y alternativas de la corrección monetaria y las tasas flotantes", relator Roberto Guerrero, comentaristas Claudio Undurraga y Eduardo Muñoz.

Como relator general actuó el señor Hernán Cortés Douglas, Director de Adiestramiento del Programa de Mercado de Capitales de la OEA, y como secretario general el señor Francisco Garcés Garrido, Gerente de Mercado de Capitales e Instituciones Financieras del Banco Central de Chile.

29. Estudios Monetarios VI. Santiago, 1978. 350 págs.

Contiene los trabajos presentados a la conferencia sobre Política Financiera Externa, patrocinada por la Organización de Estados Americanos y el Banco Central de Chile, realizada entre el 31 de marzo y el 2 de abril de 1977, en Santiago de Chile. Los expertos, tanto en América Latina y de los países avanzados, como también los del sistema financiero internacional que concurrieron a la Conferencia, centralizaron sus ponencias en torno a dos grandes temas:

- a) El comportamiento del sistema financiero internacional, sus perspectivas a futuro y su significación para América Latina, y
- b) Los avances recientes en la teoría e implementación práctica de nuevas políticas financieras externas en América Latina y del manejo de los activos y pasivos externos.

Los trabajos presentados a esta conferencia son los siguientes: Discurso inaugural del Ministro de Hacienda de Chile, señor Sergio de Castro; Estrategias financieras externas eficientes en cuanto a riesgo para países productores de bienes primarios, por Donal R. Lessard; Mercados de activos, financiamiento externo y política macroeconómica, por Sven W. Arndt; Perspectivas del endeudamiento de los países en vías de desarrollo (PVD), por Robert Z. Aliber; Un modelo de ciclos y de largo plazo para la inversión y los flujos de capital hacia los países en desarrollo, por James A. Hanson; Inversión extranjera directa versus endeudamiento; Cómo evaluar proyectos de inversión privada extranjera, por Carlos Federico Tobal; Algunas implicaciones del nuevo contexto monetario internacional para las políticas de ajuste externo de los países latinoamericanos, por Fernando Ossa; Inversión directa extranjera en el financiamiento externo, por Raymond F. Mikesell; Financiamiento de la banca comercial a los países menos desarrollados, por Millard Long y Frank Veneroso; Préstamos bancarios internacionales a países en vías de desarrollo, por Fred H. Klopstock; Cómo influye la confianza en la capacidad de obtención de financiamiento externo, por Sheldon J. Gitelman; Sistemas financieros internos y políticas de financiamiento externo, por David Gill; Retornos inciertos de exportación y manejo de los activos internacionales, por Edgardo Barandiarán; La elección de un sistema cambiario para un país en desarrollo, por H. Robert Heller; Los costos estimativos sobre el ingreso de ajustes

en la balanza de pagos y financiamiento a través de políticas monetaria y fiscal, por Yoshihide Ishiyama y Saleh M. Nsouli; Sustitución de las monedas en la demanda; teoría y análisis de los casos de México, Brasil y Chile, por Arthur B. Laffer; La política monetaria durante 1975-1976; objetivos, instrumentos e inserción en la política global, por Julio Salas Montes; Antecedentes sobre la deuda externa chilena, por Andrés Sanfuentes Vergara; La tasa de cambio, la crisis del petróleo y la deuda externa de Brasil, por Rubén Almonacid y Alfonso Pastore. (*)

30. Estudios Monetarios VII. Santiago, 1981. 192 págs. (Ejemplar: \$5.000, US\$20,00). Edición de 1.500 ejemplares. (ISSN: 0716-2391).

Contiene las exposiciones desarrolladas en el Seminario sobre Alternativas de Políticas Financieras en Economías Pequeñas y Abiertas al Exterior, realizado por el Banco Central de Chile durante los días 21 y 22 de enero de 1980. Contiene los siguientes trabajos: "Foreign Exchange Policy and Economic Liberalization in Less Developed Countries", del profesor Ronald Mc. Kinnon; "Macroeconomic Policy in an Open Economy", del profesor Jacob Frenkel; "Indicators of Performance in Monetary Policy in Open Economies: the Historical Record", de los profesores Arnold C. Harberger y Sebastián Edwards, y "Some Reflections about External Public Debt Management", del señor E. Walter Robichek.

31. Estudios Monetarios VIII. Santiago, 1983. (Ejemplar: \$5.000, US\$20,00). Edición bilingüe (español-inglés) de 1.000 ejemplares. (ISSN: 0716-2391).

Contiene los trabajos presentados en el Seminario de Experiencias Sobre Bancos Centrales, realizado por el Banco Central de Chile en noviembre de 1981: "El Banco Central de Chile en el período 1925-1950", por el Dr. Donald L. Kemmerer; "El Banco Central de Chile en el período 1950-1970", por el Dr. Jorge Marshall; "Problemas monetarios internacionales: el rol de los Bancos Centrales en los países industrializados", por el Dr. Ronald Vaubel; "El papel de los Bancos Centrales: la experiencia europea", por el Dr. Pascal Salin.

32. Estudios Monetarios IX. Santiago, 1985. 71 págs. (ISSN: 0716-2391).

Este trabajo, titulado "Historia cronológico-jurídica de las emisiones monetarias chilenas desde la Independencia", presenta en su primera parte algunas consideraciones generales sobre las monedas y sobre el "peso" como unidad monetaria. En la segunda, se reseñan las monedas emitidas entre 1817 y 1927, con sus respectivas leyes de emisión. En la tercera parte se hace un estudio de las emisiones monetarias desde la creación del Banco Central hasta el presente. Finalmente, se describen las monedas conmemorativas emitidas por el Banco Central de Chile. Contiene, además, fotografías de algunas unidades monetarias. (*)

33. Estudios Monetarios X. Santiago, 1988. 191 págs. (Ejemplar: \$5.000, US\$20,00) Edición de 1.000 ejemplares. (ISSN: 0716-2391).

Este volumen contiene las exposiciones presentadas en la "Conferencia de Inversiones en Chile", organizada por Euromoney Publications PLC y auspiciada por el Banco Central de Chile, que se llevó a efecto en Santiago, en abril de 1988.

Autoridades de gobierno y representantes de la banca nacional y extranjera analizan las perspectivas de la economía chilena con especial énfasis en los aspectos relacionados con los mecanismos de inversión extranjera, manejo y conversión de la deuda externa y potencial del comercio exterior.

34. Estudios Monetarios XI. Santiago, 1989. 62 págs. (Ejemplar: \$5.000, US\$20,00). Edición bilingüe (español-inglés) de 500 ejemplares. (ISSN: 0716-2391).

En esta publicación se reproducen los siguientes trabajos presentados en el Seminario "Experiencias sobre Autonomía de la Banca Central", realizado en Santiago en abril de 1989: "Autonomía del Banco Central: la Perspectiva del Fondo Monetario

Internacional", de Richard D. Erb; "Autonomía del Banco Central: una Perspectiva Suiza", de Georg Rich; "El Banco Central Alemán y la Estructura del Bundesbank", de Leonhard Gleske; "Autonomía del Banco Central: la Perspectiva del Banco de la Reserva Federal de los Estados Unidos de América", de E. Gerald Corrigan; y, los discursos de apertura y clausura del señor Enrique Seguel Morel, ex Presidente del Banco Central de Chile.

35. Estudios Monetarios XII. Santiago, 1996. 122 págs. (Ejemplar: \$5.000, US\$20,00). Edición de 500 ejemplares. (ISSN: 0716-2391).

En esta publicación se reproducen los siguientes trabajos presentados en el Seminario "70° Aniversario del Banco Central de Chile", realizado en Santiago en junio de 1996: Discurso inaugural de Roberto Zahler, Presidente del Banco Central de Chile; "Europa y la economía mundial", de Andrew Crockett; "Dificultades de los mercados financieros internacionales: Impacto sobre economías pequeñas y abiertas", de Roque Fernández; "La cuenta de capital durante un proceso de liberalización económica", de Miguel Urrutia; "Ajustes de políticas frente a turbulencias financieras", de Miguel Mancera; mesa redonda sobre "Los desafíos de la banca central hacia el año 2000", y discurso de clausura de Eduardo Aninat, Ministro de Hacienda.

36. Evolución de la Economía y Perspectivas. Santiago. Ejemplares disponibles de 1993 a 1994 y 1997 a 1999. Edición de 1999: 1.000 ejemplares. (Ejemplar: \$2.000; US\$15,00).

Esta publicación contiene la evaluación presentada por el Consejo del Banco Central de Chile al Ministro de Hacienda y al Senado, sobre el avance de las políticas y programas de cada año, como asimismo, un informe de aquellas propuestas para el año siguiente.

37. Evolución de las Principales Normas que Regulan el Mercado Financiero Chileno. Período: Septiembre 1973 - junio 1980. Santiago, 1981. 96 págs.

Este trabajo tiene como objetivo efectuar una recopilación sistemática de las principales medidas que la autoridad económica ha tomado en relación con el mercado financiero en el período comprendido entre septiembre de 1973 y diciembre de 1979. Se incluyen, además, como apéndice, las principales medidas adoptadas en el transcurso del primer semestre de 1980. (*)

38. Foreign Trade Indicators 1980. Santiago, 1981. Publicación anual.

Esta publicación contiene información general sobre el comercio exterior durante 1980 y comprende tres partes: comportamiento global de embarques de exportación e importaciones registradas; cuadros estadísticos de indicadores de comercio exterior y un apéndice respecto de las fuentes, naturaleza y cobertura de la información estadística y los principales hechos en materia de comercio exterior y cambios durante el período.

Es una edición bilingüe español-inglés. (*)

39. Indicadores de Comercio Exterior. Santiago, 1978. Publicación mensual. (Ejemplar: \$5.500, US\$25,00. Suscripción anual: \$55.000, US\$250,00). Edición de mayo del 2001: 600 ejemplares. (ISSN: 0716-2405).

Esta publicación contiene información sobre embarques de exportación e importaciones a nivel de todo el país, y comprende dos partes.

En la primera, se presenta un análisis del comportamiento global del comercio exterior y estudios especiales sobre sectores de la producción, intercambio comercial con otros países y una reseña de las principales modificaciones a las normas de comercio exterior y cambios.

En la segunda parte, se incluyen cuadros estadísticos de embarques de exportación y de importación y precios y cantidades físicas de los principales embarques de exportación e importación, según clasificación económica.

40. Indicadores Económicos y Sociales de Chile, 1960-2000. (Ejemplar: \$15.000, US\$40,00). Edición en español de 1.500 ejemplares. 834 págs. Edición anterior, 1960-1988. (ISSN: 0716-2413)

Esta edición corresponde a la 5a. versión de los Indicadores Económicos y Sociales de Chile. Describe la evolución de las más relevantes variables económicas y sociales de Chile en 41 años, de 1960 al 2000, mediante series estadísticas contenidas en 17 capítulos con temas económicos y 5 capítulos con variables sociales. Conlleva, además, un disco compacto que amplía el contenido del libro. Este disco compacto debe ser utilizado bajo plataforma HTML para ser vista en Internet Explorer y otra en forma Adobe PDF; sus archivos estadísticos podrán trabajarse empleando planillas electrónicas excel.

41. Indicadores Económicos y Sociales Regionales 1980-1989. Santiago, 1991. 221 págs. (Ejemplar: \$10.000; US\$30,00). Edición bilingüe, español-inglés de 700 ejemplares.

En esta edición, se presentan series estadísticas de diez años que permiten visualizar el desarrollo del país a escala regional.

Sus capítulos contienen información sobre cuentas nacionales, estadísticas financieras, precios, industria, sectores agropecuario y pesca, construcción, minería, energía, transporte y turismo, indicadores meteorológicos y de polución, estadísticas laborales, de ocupación y desocupación, población y vivienda, educación, salud y previsión.

42. Índices de Exportación: 1986-1999. Santiago, 2000. 312 págs. (Ejemplar: \$5.500, US\$25,00). Edición de 500 ejemplares. (ISSN: 0717-5876).

Esta edición presenta estadísticas actualizadas para el período 1986-1999, de precio, cantidad y valor de las exportaciones de bienes incorporadas en la balanza de pagos de Chile, así como de sus correspondientes índices. El trabajo contiene, además, una parte metodológica que explica el origen de las cifras, la elección de la muestra utilizada en el cómputo de los índices y una descripción del método de cálculo.

Para el período 1986-1999, se presentan índices anuales, mientras que para el decenio 1990-1999 se incluyen índices trimestrales y anuales, además de comparaciones de a doce meses para algunas partidas y clasificaciones, así como una serie de cuadros estadísticos.

Esta publicación contiene en su contratapa un disco compacto (CD) con el contenido en versión PDF (portable document file), en el que, además, los diferentes archivos estadísticos pueden ser individualizados mediante planillas electrónicas excel.

43. Informativo Diario. Santiago, 1990. (Ejemplar: \$170. Suscripción mensual: \$3.000). Edición diaria: 230 ejemplares.

Esta publicación contiene información diaria sobre operaciones con pagarés del Banco Central de Chile, línea de crédito de liquidez y depósito de liquidez del sistema financiero, posición de liquidez y de cambios del sistema financiero, valores del dólar, valores de reajustabilidad, tasas de interés internas, y externas según plazo y tipo de moneda, paridades de monedas extranjeras, y cotizaciones de oro, plata y cobre.

44. Informe de Política Monetaria. Santiago, Mayo 2000. Edición cuatrimestral, enero, mayo y septiembre. (Ejemplar: \$4.000, US\$20,00. Suscripción anual: \$10.000, US\$50,00). Edición de septiembre del 2001: 1.100 ejemplares en español y 500 en inglés. (ISSN: 0717-5485)

El Informe de Política Monetaria tiene como objetivos principales: (i) apoyar el proceso de formulación de la política monetaria del Consejo del Banco Central de Chile con un marco de análisis de mediano plazo; (ii) informar y explicar al público general la visión del Consejo sobre la evolución reciente y esperada de la inflación y sus consecuencias para la conducción de la política monetaria; y (iii) orientar las expectativas de los agentes económicos sobre la trayectoria futura de la inflación y del producto.

El informe se publica tres veces al año, en los meses de enero, mayo y septiembre, y es preparado por un equipo de profesionales del Banco Central que trabaja en estrecha coordinación con el Consejo de esta institución.

45. Informe Económico de Chile. Santiago, 1981. Publicación anual. Disponibles: ediciones de 1982, 1983 y 1984.

Esta publicación proporciona un completo informe sobre la evolución de la economía de Chile durante el año y dedica capítulos al estudio de los sectores productivos, externos, financieros y públicos; empleo y remuneraciones y desarrollo social. Asimismo, contiene información sobre inversión extranjera, normas que regulan la minería en Chile y reforma tributaria. El análisis de los diversos aspectos de la economía nacional se complementa con cuadros estadísticos y gráficos. (*)

46. Informe Económico y Financiero. Santiago, 1982. Publicación quincenal. (Ejemplar: \$3.000, US\$20,00. Suscripción anual: \$60.000, US\$400,00). Edición de agosto del 2001: 700 ejemplares. (ISSN: 0716-243X).

Esta publicación contiene un análisis de aspectos puntuales de la coyuntura económica y proporciona, además, cifras actualizadas de balanza comercial, balanza de pagos, reservas internacionales, inversión extranjera, créditos externos e información monetaria y financiera.

47. Informes Estadísticos de Comercio Exterior. (Set mensual de microfichas: \$85.000, US\$175,00; suscripción anual: \$850.000, US\$1.750,00).

El Banco Central de Chile emite, a solicitud de los usuarios, microfichas que contienen la información estadística de comercio exterior.

El set mensual comprende las estadísticas de importaciones (clasificadas por ítem-país, país-ítem, clave-ítem) y de exportaciones (clasificadas por ítem-país, país-ítem y clave-ítem).

Las clasificaciones ítem-país y país-ítem proporcionan datos sobre el producto, la cantidad física, el valor (en miles de dólares) y el país de origen o destino de importaciones y exportaciones, respectivamente.

En la presentación clave-ítem, las importaciones se clasifican en bienes de consumo, bienes de capital y bienes intermedios, en tanto que las exportaciones se clasifican en productos mineros, productos agropecuarios y del mar, y productos industriales, con indicación de cantidades físicas y de valores (en miles de dólares).

Cada set de microfichas contiene la información del mes correspondiente y la acumulada en el año.

48. Invertiendo en Chile. Santiago, 1991. 256 págs. (Ejemplar: \$5.000, US\$20,00).

Esta publicación, editada conjuntamente por el Banco Central de Chile y el Comité de Inversiones Extranjeras, incluye las intervenciones de los participantes en el Seminario Internacional sobre Oportunidades de Inversión en Chile, evento que se realizó en mayo de 1990, con el objetivo de analizar las oportunidades que ofrece Chile en este campo y conocer las opiniones de las autoridades nacionales e internacionales sobre la materia.

49. Legislación Económica Chilena y de Comercio Internacional. Santiago, 1982. 443 págs.

Esta publicación actualiza los textos de la "Recopilación de la Legislación Bancaria Chilena", editada en 1980, agregándole la Ley sobre Comercio de Exportación e Importación y de Operaciones de Cambios Internacionales, el Código sobre Subvenciones y Derechos Compensatorios del GATT, el Estatuto de la Inversión Extranjera, la Ley sobre Normas para Operaciones de Crédito y otras Obligaciones de Dinero, la Ley sobre Cuentas Bancarias y Cheques, la Ley sobre Letra de Cambio y Pagaré, la Ley Orgánica de la Superintendencia de Valores y Seguros, la Ley sobre Sociedades Anónimas, la de Mercado de Valores y la de Seguro de Depósitos y Captaciones.

Asimismo, contiene un análisis de la evolución de la legislación bancaria y financiera (1973-1981), una síntesis histórica de la Ley General de Bancos e índices analíticos de algunos textos legales.

Finalmente, se incorporan las disposiciones constitucionales sobre Minería y la Ley Orgánica Constitucional sobre Concesiones Mineras. (*)

50. Legislación Económica y Financiera. Santiago, 1994. 690 págs. (Ejemplar: \$15.000, US\$40,00). Edición de 400 ejemplares. (ISBN: 956-7421-03-5)

Esta publicación reúne todas las disposiciones y textos legales vigentes a diciembre de 1994, que regulan tanto el sistema financiero y el mercado de capitales, como el comercio exterior, la inversión extranjera y otras, considerando que las mismas regulan aspectos sustanciales de la actividad económica del país. El referido trabajo está estructurado en cinco capítulos, denominados: legislación institucional; legislación bancaria; legislación sobre mercado de capitales; endeudamiento del sector público, y legislación de comercio exterior e inversión extranjera.

51. Ley Orgánica Constitucional del Banco Central de Chile, Ley N° 18.840. Santiago, 2000. 28 págs. (Ejemplar: \$1.000, US\$15,00). Edición de 500 ejemplares.

Esta edición contiene la Ley Orgánica Constitucional del Banco Central de Chile contenida en el Artículo Primero de la Ley N° 18.840, publicada en el Diario Oficial del 10 de octubre de 1989, y sus modificaciones.

52. Matriz de Insumo Producto para la Economía Chilena 1996. Santiago, 2001. 214 págs. y disquete de 5,25 pulgadas. (Ejemplar: \$12.000, US\$35,00). Edición en español de 400 ejemplares. Edición anterior: 1986.

Esta publicación presenta la matriz de insumo-producto para la economía chilena con base 1996.

El objetivo principal del nuevo año base es actualizar las mediciones conforme al cambio estructural que ha experimentado la economía. Este nuevo año base 1996 amplió el ámbito de las mediciones, mediante un sistema completo de cuentas integradas por sectores institucionales conciliados con la Matriz de Insumo-Producto (MIP).

Consta de una introducción y un texto metodológico: metodología global, sectorial y guía de lectura.

Comprende, además, 13 capítulos con la metodología de actividades de común difusión en las cuentas nacionales anuales: comercio; comercio exterior; gobierno general; agropecuario-silvícola; pesca extractiva; minería; industria manufacturera; electricidad, gas y agua; construcción; transporte y comunicaciones; servicios financieros; propiedad de vivienda y otros servicios sociales y personales.

53. Memoria Anual del Banco Central de Chile. Santiago, 1926. Disponible desde 1993 a 1998. Edición del 2000: 600 ejemplares en español y 500 ejemplares en inglés. (ISSN: 0716-2448)

Esta Memoria se publica anualmente desde que el Banco Central entró en funciones en 1926. Durante el período comprendido entre 1981 y 1984, la Memoria Anual contiene sólo el Balance, los Estados Financieros y el Organigrama del Banco Central de Chile hasta el 31 de diciembre de cada año, junto con una breve reseña de los aspectos administrativos de mayor relevancia; el análisis de la situación económica del país está contenido en la publicación "Informe Económico de Chile", distribuida durante el período señalado como anexo de la Memoria Anual.

A partir de la edición correspondiente a 1985, la Memoria Anual incluye un detallado análisis de la evolución de la economía nacional, complementado con un anexo estadístico.

A contar de 1983, la Memoria Anual se edita también en inglés, bajo el título "Annual Report".

54. Política Monetaria del Banco Central de Chile: Objetivos y Transmisión. Santiago, mayo 2000. 26 págs. (Ejemplar: \$1.000, US\$15,00). 1.700 ejemplares en español y 500 en inglés.

El presente documento, que es complementario del Informe de Política Monetaria, da a conocer los objetivos que persigue el Banco Central con sus políticas en materia inflacionaria y la forma en que la autoridad monetaria entiende los efectos de sus políticas sobre la inflación y la estabilidad de precios.

En su primera parte, el documento envuelve el esquema vigente de metas de inflación, mientras que la segunda, describe los canales de transmisión sobre los cuales transitan los efectos de la política monetaria a través de la economía antes de materializarse en resultados concretos en materia inflacionaria.

55. Principales Exportaciones y Países de Destino. Santiago, 1979. 9 págs. Publicación anual. Edición de 1982, bilingüe (español-inglés).

Esta publicación incluye los ítemes de exportación más importantes, con indicación del monto total embarcado durante el año y años anteriores, y los montos exportados a los principales países de destino. (*)

56. Recopilación de la Legislación Bancaria Chilena. Santiago, 1980.

Esta publicación presenta un trabajo sobre la evolución de la legislación bancaria entre 1973 y 1980 que analiza las etapas de normalización, transición hacia la intermediación privada, legislación de las autoridades bancarias, flexibilización del sistema y fortalecimiento de las atribuciones de la Superintendencia de Bancos e Instituciones Financieras y consolidación de las políticas de uniformidad. Se complementa con los textos e índices analíticos respectivos de la Ley Orgánica de la Superintendencia de Bancos e Instituciones Financieras, la Ley Orgánica del Consejo Monetario y del Banco Central de Chile, la Ley Orgánica del Banco del Estado de Chile y la Ley General de Bancos. (*)

57. Revista Economía Chilena. Santiago, Agosto 1998. Volumen 1 N° 1. 84 págs. Publicación cuatrimestral. Ejemplares disponibles agosto 1998, diciembre 1998, abril, agosto y diciembre de 1999 y 2000, y enero del 2001. (Ejemplar: \$4.000, US\$20,00; suscripción anual: \$10.000, US\$50,00). Edición de abril del 2001. Volumen 4 N° 1: 800 ejemplares. (ISSN: 0717-3830).

El objetivo de esta revista es ayudar a la divulgación de resultados de investigación, preferentemente la realizada en el Banco Central de Chile, sobre la economía chilena o temas de importancia para ella, un significativo contenido empírico y/o relevancia para la conducción de la política económica. Las áreas de mayor interés incluyen macroeconomía, finanzas, finanzas internacionales y desarrollo económico. Se edita bajo la responsabilidad de la Gerencia de División Estudios del Banco Central de Chile, y se publica tres veces al año, en abril, agosto y diciembre.

58. Serie de Comercio Exterior 1970-1981. Santiago, 1982. 96 págs.

Esta publicación contiene información referente a exportaciones e importaciones registradas en el país durante el período 1970-1981. Estas cifras se presentan desglosadas por distintos conceptos, tales como: mercaderías, clasificación económica, países, formas de pago, regímenes arancelarios y similares.

Este trabajo presenta, además, las consideraciones metodológicas acerca de los datos estadísticos que contiene, incluyendo fuentes, naturaleza y cobertura de las cifras publicadas. (*)

59. Series Monetarias. Santiago, 1979. 93 págs.

Este trabajo constituye una recopilación de estadísticas monetarias, algunas de ellas inéditas, habiéndose realizado un esfuerzo para presentarlas en forma homogénea. Contiene series de la emisión contable, dinero y cuasidinerio, todas ellas a partir de enero de 1937 y, además, series de emisión ajustada (para el período 1961-1978), saldos promedios de emisión (1970-1978); saldos promedios de colocaciones (1970-1978) y stock promedio de dinero (1965-1978). Para toda esta información se señalan las fuentes, acompañándose notas metodológicas acerca de la naturaleza de su contenido. (*)

60. Síntesis Estadística de Chile. Santiago, 1978. Publicación anual. (Ejemplares disponibles 1988-1992 a 1994-1998. Edición 1995-1999: 2.000 ejemplares en español y 2.000 en inglés (Ejemplar: \$2.000; US\$15,00). (ISSN: 0716-2456).

Esta publicación contiene información de los últimos cinco años referente a antecedentes generales acerca del país, como por ejemplo, superficie, límites, clima, recursos naturales, estadísticas termopluviométricas y de polución, población, sistema de gobierno, división político-administrativa, como asimismo un amplio espectro de indicadores económicos y sociales de Chile, relacionados con las áreas de cuentas nacionales, finanzas públicas, agricultura, minería e industria.

61. Síntesis Monetaria y Financiera. Santiago, 1980. Publicación anual (saldos y promedios): Santiago 1984. Ejemplares disponibles: 1994 a 1998. (Ejemplar: \$12.000, US\$35,00). Edición de 1999: 200 ejemplares. (ISSN: 0716-2480).

Esta publicación contiene la información anual sobre dinero, cuasidineró, emisión, multiplicadores, depósitos y colocaciones del sistema financiero, y tasas de interés, en términos de promedios mensuales y de saldos a fines de mes.

DOCUMENTOS DE TRABAJO
(ISSN 0717-4411)

Esta serie del Banco Central de Chile da a conocer trabajos de investigación en el ámbito económico, teórico o empírico. Su contenido es de la exclusiva responsabilidad de los autores y no compromete la opinión del Banco.

- N° 01 Shocks de Precios Relativos e Inflación: La Mediana Ponderada como Medida de Inflación Subyacente en Chile. Autor: Fernando Lefort. Santiago, marzo, 1997. 32 págs. (Ejemplar: \$500, US\$12,00). Edición de 300 ejemplares.
- N° 02 The Aftermath of Appreciations. Autores: Ilan Goldfajn y Rodrigo Valdés. Santiago, marzo, 1997. 60 págs. (Ejemplar: \$500, US\$12,00). Edición de 300 ejemplares.
- N° 03 Reopening the Convergence Debate: A New Look at Cross-Country Growth Empirics. Autores: Francesco Caselli, Gerardo Esquivel y Fernando Lefort. Santiago, marzo, 1997. 44 págs. (Ejemplar: \$500, US\$12,00). Edición de 300 ejemplares.
- N° 04 Pension Reform, Informal Markets and Long-Term Income and Welfare. Autor: Klaus Schmidt-Hebbel. Santiago, marzo, 1997. 40 págs. (Ejemplar: \$500, US\$12,00). Edición de 300 ejemplares.
- N° 05 Velocity and Money Demand in an Economy with Cash and Credit Goods. Autor: Christian Johnson. Santiago, marzo, 1997. 76 págs. (Ejemplar: \$500, US\$12,00). Edición de 300 ejemplares.
- N° 06 Capital Account Regulations and Macroeconomic Policy: Two Latin American Experiences. Autores: Carlos Budnech y Guillermo Le Fort. Santiago, marzo, 1997. 32 págs. (Ejemplar: \$500, US\$12,00). Edición de 300 ejemplares.
- N° 07 Emerging Market Contagion: Evidence and Theory. Autor: Rodrigo Valdés. Santiago, marzo, 1997. 72 págs. (Ejemplar: \$500, US\$12,00). Edición de 300 ejemplares.
- N° 08 Does Income Inequality Raise Aggregate Saving?. Autores: Klaus Schmidt-Hebbel y Luis Servén. Santiago, marzo, 1997. 52 págs. (Ejemplar: \$500, US\$12,00). Edición de 300 ejemplares.
- N° 09 Is Puerto Rico Converging to the United States?. Autor: Fernando Lefort. Santiago, marzo, 1997. 40 págs. (Ejemplar: \$500, US\$12,00). Edición de 300 ejemplares.
- N° 10 Optimization Using Genetic Algorithms: An Application to the Real Business Cycle Model. Autor: Christian Johnson. Santiago, marzo, 1997. 16 págs. (Ejemplar: \$500, US\$12,00). Edición de 300 ejemplares.
- N° 11 Balance of Payments Crises and Capital Flows: The Role of Liquidity. Autores: Ilan Goldfajn y Rodrigo Valdés. Santiago, marzo, 1997. 36 págs. (Ejemplar: \$500, US\$12,00). Edición de 300 ejemplares.
- N° 12 Real Money Holdings, Money Growth and Inflation: Brazil. Autor: Patricia Langoni. Santiago, marzo, 1997. 52 págs. (Ejemplar: \$500, US\$12,00). Edición de 300 ejemplares.
- N° 13 Multiple Applications, Congestion Effects and Unemployment. Autor: Fernando Lefort. Santiago, marzo, 1997. 40 págs. (Ejemplar: \$500, US\$12,00). Edición de 300 ejemplares.
- N° 14 Income and Population Growth: A Simultaneous Equations Model. Autor: Rodrigo Valdés. Santiago, marzo, 1997. 36 págs. (Ejemplar: \$500, US\$12,00). Edición de 300 ejemplares.

- N° 15 Inflación e Incertidumbre Inflacionaria en Chile. Autor: Igal Magendzo. Santiago, octubre, 1997. 46 págs. (Ejemplar: \$500, US\$12,00). Edición de 300 ejemplares.
- N° 16 Transmisión de Política Monetaria en Chile. Autor: Rodrigo Valdés. Santiago, octubre, 1997. 36 págs. (Ejemplar: \$500, US\$12,00). Edición de 300 ejemplares.
- N° 17 Investment under Uncertainty and Financial Market Development: A q-Theory Approach. Autor: Sergio Lehmann. Santiago, octubre, 1997. 56 págs. (Ejemplar: \$500, US\$12,00). Edición de 300 ejemplares.
- N° 18 Crecimiento Económico en Chile: Evidencia de Panel. Autor: Fernando Lefort. Santiago, octubre, 1997. 32 págs. (Ejemplar: \$500, US\$12,00). Edición de 300 ejemplares.
- N° 19 Social Security Regime, Growth and Income Distribution. Autor: Patricia Langoni. Santiago, octubre, 1997. 20 págs. (Ejemplar: \$500, US\$12,00). Edición de 300 ejemplares.
- N° 20 La Política Fiscal y el Ciclo Económico en el Chile de los Noventa. Autores: Carlos Budnevich y Guillermo Le Fort. Santiago, octubre, 1997. 24 págs. (Ejemplar: \$500, US\$12,00). Edición de 300 ejemplares.
- N° 21 Indización: Historia Chilena y Experiencia Internacional. Autores: Óscar Landerretche y Rodrigo Valdés. Santiago, octubre, 1997. 52 págs. (Ejemplar: \$500, US\$12,00). Edición de 300 ejemplares.
- N° 22 Descomposición del Diferencial de Tasas de Interés entre Chile y el Extranjero: 1992-1996. Autor: Alvaro Rojas. Santiago, octubre, 1997. 42 págs. (Ejemplar: \$500, US\$12,00). Edición de 300 ejemplares.
- N° 23 Expectativas Financieras y la Curva de Tasas Forward de Chile. Autores: Luis Óscar Herrera e Igal Magendzo. Santiago, octubre, 1997. 34 págs. (Ejemplar: \$500, US\$12,00). Edición de 300 ejemplares.
- N° 24 Determinantes del Crecimiento y Estimación del Producto Potencial en Chile: El Rol del Comercio. Autores: Patricio Rojas, Eduardo López y Susana Jiménez. Santiago, octubre, 1997. 34 págs. (Ejemplar: \$500, US\$12,00). Edición de 300 ejemplares.
- N° 25 Liquidez y Decisiones de Inversión en Chile: Evidencia de Sociedades Anónimas. Autores: Juan Pablo Medina y Rodrigo Valdés. Santiago, abril, 1998. 32 págs. (Ejemplar: \$500, US\$12,00). Edición de 300 ejemplares.
- N° 26 Optimal Management of Indexed and Nominal Debt. Autor: Robert Barro. Santiago, abril, 1998. 30 págs. (Ejemplar: \$500, US\$12,00). Edición de 300 ejemplares.
- N° 27 Public Debt Indexation and Denomination: The Case of Brazil. Autor: Ilan Goldfajn. Santiago, abril, 1998. 32 págs. (Ejemplar: \$500, US\$12,00). Edición de 300 ejemplares.
- N° 28 Indexed Units of Account: Theory and Assessment of Historical Experience. Autor: Robert Shiller. Santiago, abril, 1998. 26 págs. (Ejemplar: \$500, US\$12,00). Edición de 300 ejemplares.
- N° 29 The Chilean Experience Regarding Completing Markets with Financial Indexation. Autor: Eduardo Walker. Santiago, abril, 1998. 42 págs. (Ejemplar: \$500, US\$12,00). Edición de 300 ejemplares.
- N° 30 Causas y Consecuencias de la Indización: Una Revisión de la Literatura. Autores: Óscar Landerretche, Fernando Lefort y Rodrigo Valdés. Santiago, abril, 1998. (Ejemplar: \$500, US\$12,00). 52 págs. Edición de 300 ejemplares.

- N° 31 Indización, Inercia Inflacionaria y el Coeficiente de Sacrificio. Autor: Luis Óscar Herrera. Santiago, abril, 1998. 36 págs. (Ejemplar: \$500, US\$12,00). Edición de 300 ejemplares.
- N° 32 Monetary Policy, Interest Rate Rules, and Inflation Targeting: Some Basic Equivalences. Autor: Carlos Végh. Santiago, abril, 1998. 36 págs. (Ejemplar: \$500, US\$12,00). Edición de 300 ejemplares.
- N° 33 Does Pension Reform Really Spur Productivity, Saving, and Growth? Autor: Klaus Schmidt-Hebbel. Santiago, abril, 1998. 48 págs. (Ejemplar: \$500, US\$12,00). Edición de 300 ejemplares.
- N° 34 Chile's Takeoff: Facts, Challenges, Lessons. Autor: Klaus Schmidt-Hebbel. Santiago, abril, 1998. 46 págs. (Ejemplar: \$500, US\$12,00). Edición de 300 ejemplares.
- N° 35 The Macroeconomic Consequences of Wage Indexation Revisited. Autor: Esteban Jadresic. Santiago, abril, 1998. 56 págs. (Ejemplar: \$500, US\$12,00). Edición de 300 ejemplares.
- N° 36 La Política Monetaria, el Tipo de Cambio Real y el Encaje al Influjó de Capitales: Un Modelo Analítico Simple. Autor: Guillermo Le Fort. Santiago, diciembre, 1998. 40 págs. (Ejemplar: \$500, US\$12,00). Edición de 300 ejemplares.
- N° 37 Stabilization, Persistence and Inflationary Convergence: A Comparative Analysis. Autores: Sebastián Edwards y Fernando Lefort. Santiago, diciembre, 1998. 62 págs. (Ejemplar: \$500, US\$12,00). Edición de 300 ejemplares.
- N° 38 Productividad y Tipo de Cambio Real en Chile. Autores: Rodrigo Valdés y Valentín Délano. Santiago, diciembre, 1998. 28 págs. (Ejemplar: \$500, US\$12,00). Edición de 300 ejemplares.
- N° 39 El Sistema Impositivo y su Efecto en el Funcionamiento de la Economía: Una Revisión de la Literatura. Autor: Pablo Serra. Santiago, diciembre, 1998. 46 págs. (Ejemplar: \$500, US\$12,00). Edición de 300 ejemplares.
- N° 40 Evaluación del Sistema Tributario Chileno y Propuesta de Reforma. Autor: Pablo Serra. Santiago, diciembre, 1998. 64 págs. (Ejemplar: \$500, US\$12,00). Edición de 300 ejemplares.
- N° 41 Empirical Regularities of Chilean Business Cycles. Autores: Agnès Belaisch y Claudio Soto. Santiago, diciembre, 1998. 38 págs. (Ejemplar: \$500, US\$12,00). Edición de 300 ejemplares.
- N°42** Revenue, Efficiency and Equity Aspects of Major Taxes in Chile: A Preliminary Assessment. Autor: Howell Zee. Santiago, diciembre, 1998. 34 págs. (Ejemplar: \$500, US\$12,00). Edición de 300 ejemplares.
- N° 43 Macroeconomic Policies, Instability, and Growth in the World. Autores: Ibrahim Elbadawi y Klaus Schmidt-Hebbel. Santiago, diciembre, 1998. 48 págs. (Ejemplar: \$500, US\$12,00). Edición de 300 ejemplares.
- N° 44 Comercio Intraindustrial en Chile. Autor: Jorge Selaive. Santiago, diciembre, 1998. 40 págs. (Ejemplar: \$500, US\$12,00). Edición de 300 ejemplares.
- N° 45 Private Capital Inflows and the Role of Economic Fundamentals. Autores: Vittorio Corbo y Leonardo Hernández. Santiago, diciembre, 1998. 24 págs. (Ejemplar: \$500, US\$12,00). Edición de 300 ejemplares.
- N° 46 Exchange Rate Volatility and Risk-Premium. Autores: Claudio Soto y Rodrigo Valdés. Santiago, septiembre, 1999. 30 págs. (Ejemplar: \$500, US\$12,00). Edición de 200 ejemplares.

- N° 47 What Drives Private Saving Across the World? Autores: Norman Loayza, Klaus Schmidt-Hebbel y Luis Servén. Santiago, noviembre, 1999. 38 págs. (Ejemplar: \$500, US\$12,00). Edición de 200 ejemplares.
- N° 48 Do Depositors Punish Banks for "Bad" Behavior? Examining Market Discipline in Argentina, Chile and Mexico. Autores: María Soledad Martínez y Sergio Schmukler. Santiago, noviembre, 1999. 58 págs. (Ejemplar: \$500, US\$12,00). Edición de 200 ejemplares.
- N° 49 Cuenta Corriente y Desvíos Transitorios en Términos de Intercambio y Volúmenes de Exportaciones: Chile 1985-1999. Autores: Jaime Guajardo y Guillermo Le Fort. Santiago, noviembre, 1999. 62 págs. (Ejemplar: \$500, US\$12,00). Edición de 200 ejemplares.
- N° 50 The Effect of Capital Controls on Interest Rate Differentials. Autores: Luis Óscar Herrera y Rodrigo Valdés. Santiago, noviembre, 1999. 32 págs. (Ejemplar: \$500, US\$12,00). Edición de 200 ejemplares.
- N° 51 Determinants of Current Account Deficits in Developing Countries. Autores: César Calderón, Alberto Chong y Norman Loayza. Santiago, noviembre, 1999. 48 págs. (Ejemplar: \$500, US\$12,00). Edición de 200 ejemplares.
- N° 52 Integración Financiera y Coordinación Macroeconómica en el Mercosur. Autores: Carlos Budnevich y Roberto Zahler. Santiago, diciembre, 1999. 58 págs. (Ejemplar: \$500, US\$12,00). Edición de 200 ejemplares.
- N° 53 Series de Ahorro e Ingreso por Agente Económico en Chile, 1960-1997. Autores: Herman Bennet, Klaus Schmidt-Hebbel y Claudio Soto. Santiago, diciembre, 1999. 68 págs. (Ejemplar: \$500, US\$12,00). Edición de 200 ejemplares.
- N° 54 Income Inequality and the Real Exchange Rate. Autor: Pablo García. Santiago, diciembre, 1999. 36 págs. (Ejemplar: \$500, US\$12,00). Edición de 200 ejemplares.
- N° 55 Inflation Targets and Stabilization in Chile. Autores: Óscar Landerretche, Felipe Morandé y Klaus Schmidt-Hebbel. Santiago, diciembre, 1999. 46 págs. (Ejemplar: \$500, US\$12,00). Edición de 200 ejemplares.
- N° 56 Financial Intermediation and Growth: Causality and Causes. Autores: Thorsten Beck, Ross Levine y Norman Loayza. Santiago, diciembre, 1999. 48 págs. (Ejemplar: \$500, US\$12,00). Edición de 200 ejemplares.
- N° 57 Origins and Resolution of a Banking Crisis: Chile 1982-86. Autores: Edgardo Barandiarán y Leonardo Hernández. Santiago, diciembre, 1999. 68 págs. (Ejemplar: \$500, US\$12,00). Edición de 200 ejemplares.
- N° 58 Demand for Reserves under International Capital Mobility. Autor: Pablo García. Santiago, diciembre, 1999. 30 págs. (Ejemplar: \$500, US\$12,00). Edición de 200 ejemplares.
- N° 59 Capital Controls in Chile: Effective? Efficient?. Autores: Francisco Gallego, Leonardo Hernández, Klaus Schmidt-Hebbel. Santiago, diciembre, 1999. 62 págs. (Ejemplar: \$500, US\$12,00). Edición de 200 ejemplares.
- N° 60 Comovement and Macroeconomic Interdependence: Evidence for Latin America, East Asia and Europe. Autores: Norman Loayza, Humberto López y Angel Ubide. Santiago, diciembre, 1999. 42 págs. (Ejemplar: \$ 500, US\$ 12,00). Edición de 200 ejemplares.
- N° 61 Optimal Monetary Policy Rules under Inflation Range Targeting. Autores: Juan Pablo Medina y Rodrigo Valdés. Santiago, enero, 2000. 22 págs. (Ejemplar: \$500, US\$12,00). Edición de 200 ejemplares.
- N° 62 Bank Concentration: Chile and International Comparisons. Autor: Ross Levine. Santiago, enero, 2000. 30 págs. (Ejemplar: \$500, US\$12,00). Edición de 200 ejemplares.

- N° 63 Household Savings in Chile: Macroeconomic Evidence. Autores: Andrea Butelmann y Francisco Gallego. Santiago, febrero, 2000. 38 págs. (Ejemplar: \$500, US\$12,00). Edición de 200 ejemplares.
- N° 64 El Encaje, los Flujos de Capitales y el Gasto: Una Evaluación Empírica. Autores: Guillermo Le Fort y Sergio Lehmann. Santiago, febrero, 2000. 54 págs. (Ejemplar: \$500, US\$12,00). Edición de 200 ejemplares.
- N° 65 A Note on the Moments of Stochastic Shrinkage Parameters in Ridge Regression. Autores: Luis Firinguetti y Hernán Rubio. Santiago, marzo, 2000. 18 págs. (Ejemplar: \$500, US\$12,00). Edición de 200 ejemplares.
- N° 66 Policy Biases when the Monetary and Fiscal Authorities have Different Objectives. Autores: Herman Bennet y Norman Loayza. Santiago, marzo, 2000. 46 págs. (Ejemplar: \$500, US\$12,00). Edición de 200 ejemplares.
- N° 67 Métodos de Evaluación del Riesgo para Portafolios de Inversión. Autor: Christian Andrew Johnson. Santiago, marzo, 2000. 42 págs. (Ejemplar: \$500, US\$12,00). Edición de 200 ejemplares.
- N° 68 Chile's Peso: Better than (Just) Living with the Dollar?. Autores: Felipe Morandé y Klaus Schmidt-Hebbel. Santiago, marzo, 2000. 56 págs. (Ejemplar: \$500, US\$12,00). Edición de 200 ejemplares.
- N° 69 Does Inflation Targeting Increase Output Volatility? An International Comparison of Policymakers' Preferences and Outcomes. Autores: Stephen Cecchetti y Michael Ehrmann. Santiago, abril, 2000. 40 págs. (Ejemplar: \$500, US\$12,00). Edición de 200 ejemplares.
- N° 70 Optimal Monetary Policy in a Small Open Economy: A General Equilibrium Analysis. Autores: Charles Carlstrom y Timothy Fuerst. Santiago, abril, 2000. 30 págs. (Ejemplar: \$500, US\$12,00). Edición de 200 ejemplares.
- N° 71 Monetary Policy Rules and Transmission Mechanisms under Inflation Targeting in Israel. Autores: Leonardo Leiderman y Hadas Bar-Or. Santiago, mayo, 2000. 36 págs. (Ejemplar: \$500, US\$12,00). Edición de 200 ejemplares.
- N° 72 The Monetary Policy Transmission Mechanisms and Policy Rules in Canada. Autores: David Longworth y Brian O'Reilly. Santiago, mayo, 2000. 40 págs. (Ejemplar: \$500, US\$12,00). Edición de 200 ejemplares.
- N° 73 Ajuste Estacional e Integración en Variables Macroeconómicas. Autor: Raimundo Soto. Santiago, junio, 2000. 36 págs. (Ejemplar: \$500, US\$12,00). Edición de 200 ejemplares.
- N° 74 The Effect of Uncertainty on Monetary Policy: How Good are the Brakes? Autores: Adam Cagliarini y Guy Debelle. Santiago, junio, 2000. 30 págs. (Ejemplar: \$500, US\$12,00). Edición de 200 ejemplares.
- N° 75 Financial Structure in Chile: Macroeconomic Developments and Microeconomic Effects. Autores: Francisco Gallego y Norman Loayza. Santiago, julio, 2000. 52 págs. (Ejemplar: \$500, US\$12,00). Edición de 200 ejemplares.
- N° 76 Value at Risk Ajustado por Liquidez: Una Aplicación a los Bonos Soberanos Chilenos. Autor: Christian A. Johnson. Santiago, julio, 2000. 16 págs. (Ejemplar: \$500, US\$12,00). Edición de 200 ejemplares.
- N° 77 Optimal Monetary Policy Rules when the Current Account Matters. Autores: Juan Pablo Medina y Rodrigo Valdés. Santiago, agosto, 2000. 34 págs. (Ejemplar: \$500, US\$12,00). Edición de 200 ejemplares.
- N° 78 Monetary Policy in Latin America in the 90s. Autor: Vittorio Corbo. Santiago, agosto, 2000. 56 págs. (Ejemplar: \$500, US\$12,00). Edición de 200 ejemplares.

- N° 79 Evolución del Consumo y Compras de Bienes Durables en Chile, 1981-1999. Autores: Francisco Gallego y Raimundo Soto. Santiago, septiembre, 2000. 42 págs. (Ejemplar: \$500, US\$12,00). Edición de 200 ejemplares.
- N° 80 How Does Pension Reform Affect Savings and Welfare. Autor: Rodrigo Cifuentes. Santiago, octubre, 2000. 50 págs. (Ejemplar: \$500, US\$12,00). Edición de 200 ejemplares.
- N° 81 Los Resultados Macroeconómicos del Gobierno de Eduardo Frei R-T.: Una Evaluación Comparativa. Autor: Guillermo Le Fort V. Santiago, octubre, 2000. 22 págs. (Ejemplar: \$500, US\$12,00). Edición de 200 ejemplares.
- N° 82 Policy Rules and External Shocks. Autor: Laurence Ball. Santiago, octubre, 2000. 22 págs. (Ejemplar: \$500, US\$12,00). Edición de 200 ejemplares.
- N° 83 The Monetary Transmission Mechanism in the United Kingdom: Pass-Through & Policy Rules. Autores: Alastair Cunningham y Andrew G. Haldane. Santiago, octubre, 2000. 28 págs. (Ejemplar: \$500, US\$12,00). Edición de 200 ejemplares.
- N° 84 Un Modelo de Switching para el Crecimiento en Chile. Autor: Christian A. Johnson. Santiago, noviembre, 2000. 30 págs. (Ejemplar: \$500, US\$12,00). Edición de 200 ejemplares.
- N° 85 Un Estudio del Ahorro Agregado por Agentes Económicos en Chile. Autores: Herman Bennet, Norman Loayza y Klaus Schmidt-Hebbel. Santiago, diciembre, 2000. 36 págs. (Ejemplar: \$500, US\$12,00). Edición de 200 ejemplares.

SERIE DE ESTUDIOS ECONÓMICOS
(ISSN: 0716-2502)

Esta serie da a conocer trabajos de investigación económica bajo la exclusiva responsabilidad de sus autores, y no comprometen la opinión del Banco Central de Chile.

- N° 1 Incidencia de la inflación externa en el Índice de Precios al Consumidor en Chile. Autor: Wally Meza San Martín. Santiago, 1981.
- N° 2 Algunas reflexiones acerca del proceso de apertura financiera en Chile. Autor: Francisco Rosende R. Santiago, 1981. (*)
- N° 3 El patrón de fijación cambiaria: una aproximación empírica. Autor: Hugo Albornoz P. Santiago, 1981.
- N° 4 Algunos antecedentes básicos sobre la evolución de las importaciones de bienes de capital durante el período 1977-1980. Autores: Juan C. Corral y Wally Meza San Martín. Santiago, 1981.
- N° 5 Evolución de la política cambiaria en el período 1973-1980. Autor: W. Meza S. Santiago, 1981. (*)
- N° 6 Elementos acerca de la determinación del tipo de cambio efectivo. Autor: Francisco Rosende R. Santiago, 1981.
- N° 7 Empleo generado por las exportaciones: Chile 1973-1979. Autora: Verónica Urzúa T. Santiago, 1981. (*)
- N° 8 Política monetaria y tasas de interés: una aproximación empírica. Autor: Roberto Toso. Santiago, 1981.
- N° 9 Evolución de la actividad textil. Período 1969-1980. Autor: Manuel Torres A. Santiago, 1982.
- N° 10 Mercado del azúcar. Guillermo Jorquera F. Santiago, 1982.
- N° 11 Números índices de comercio exterior: Metodología utilizada para la elaboración de los índices de valor unitario y cuántum de importaciones y exportaciones. Autores: Wally Meza San Martín y Francisco Pizarro B. Santiago, 1982.
- N° 12 Antecedentes sobre la evolución de la industria automotriz. Autor: Carlos Godoy V. Santiago, 1982.
- N° 13 Algunas consideraciones acerca de tasas de interés internacionales. Autor: Iván Porras P. Santiago, 1982.
- N° 14 Reflexiones sobre apertura financiera: El caso chileno. Autor: Mario Gutiérrez U. Santiago, 1982.
- N° 15 Política fiscal y cambiaria en economía inflacionaria: Consideraciones sobre la experiencia chilena. Autores: Sergio de la Cuadra F. y Francisco Rosende R. Santiago, 1982. 18 págs. (Ejemplar: \$500, US\$12,00). Edición de 300 ejemplares.
- N° 16 Evolución de la política arancelaria: período 1973-1981. Autora: Cecilia Torres R. Santiago, 1982. (*)
- N° 17 Medición del desarrollo financiero chileno: 1975-1980. Autores: Pedro P. Vergara y José M. Yrarrázaval. Santiago, 1982. 57 págs. (Ejemplar: \$500, US\$12,00). Edición de 300 ejemplares.
- N° 18 Ahorro y crecimiento económico en Chile: Una visión del proceso desde 1960 a 1981 y proyecciones de mediano plazo. Autor: Mario Gutiérrez U. Santiago, 1983. (*)

- N° 19 El tipo de cambio fijo en Chile: La experiencia en el período 1979-1982. Autor: Roberto Toso C. Santiago, 1983. (*)
- N° 20 Análisis de la economía mundial durante 1982 y perspectivas para 1983. Autores: Daniel Fanta de la V. y R. Monge Z. Santiago, 1983. 38 págs. (Ejemplar: \$500, US\$12,00) Edición de 300 ejemplares.
- N° 21 La crisis económica de la década del treinta en Chile: Lecciones de una experiencia. Autores: Roberto Toso C. y Álvaro Feller S. Santiago, 1983.
- N° 22 Fluctuaciones de corto plazo de ingresos nominal y real: Comentarios del modelo monetarista de Emilia-Maria Claassen. Autor: Eduardo García de la Sierra. Santiago, 1983. 24 págs. (Ejemplar: \$500, US\$12,00). Edición de 300 ejemplares.
- N° 23 El modelo logístico. Autor: Leonidas Espina Marconi. Santiago, 1984.
- N° 24 Costo real del crédito en 1984. Autor: Ignacio Valenzuela C. Santiago, 1985. 28 págs. (Ejemplar: \$500, US\$12,00). Edición de 300 ejemplares.
- N° 25 Tipo de cambio y salarios reales: Consideraciones sobre el caso chileno. Autor: Francisco Rosende R. Santiago, 1985.
- N° 26 Ajuste estructural en el sector industrial chileno: Una revisión del proceso en el período 1980-1985 (I.Sem.). Autor: Mario Gutiérrez U. Santiago, 1986.
- N° 27 Demanda dinámica por trabajo. Autor: Patricio Rojas R. Santiago, 1986. 58 págs. (Ejemplar: \$500, US\$12,00). Edición de 300 ejemplares.
- N° 28 Indicador mensual de la actividad económica (IMACEC), Metodología y Serie 1982-1986. Autor: José Venegas M. Santiago, 1986. (*)
- N° 29 La estructura de financiamiento de las empresas chilenas, 1977-1985: Antecedentes estadísticos y algunas implicancias teóricas. Autor: Hugo Mena K. Santiago, 1987. (*)
- N° 30 Los términos de intercambio y la economía chilena: Un análisis de la influencia de factores externos y efectos sobre la estructura de crecimiento interno. Autor: Mario Gutiérrez U. Santiago, 1987. 47 págs. (Ejemplar: \$500, US\$12,00). Edición: 300 ejemplares.
- N° 31 Evolución del endeudamiento externo en Chile: 1982-1987. Autor: Cristián Salinas C. Santiago, 1988. 37 págs. (Ejemplar: \$500, US\$12,00). Edición: 300 ejemplares.
- N° 32 Ajuste con crecimiento: El caso chileno. Autor: Francisco Rosende R. Santiago, 1988. (*)
- N° 33 Evolución reciente del mercado financiero y una estimación de la demanda por dinero en Chile. Autores: R. Matte, P. Rojas. Santiago, 1988. 45 págs. (Ejemplar: \$500, US\$12,00). Edición de 450 ejemplares.
- N° 34 Economía chilena en los años 80: Ajuste y recuperación. Autor: Juan Andrés Fontaine T. Santiago, 1989. (*)
- N° 35 Análisis de la legislación bancaria chilena. Autores: Guillermo Ramírez V. y Francisco Rosende R. Santiago, 1989. 61 págs. (Ejemplar: \$500, US\$12,00). Edición de 300 ejemplares.

- N° 36 Bandas de Precios de productos agrícolas básicos: La experiencia de Chile durante el período 1983-1991. Autores: Verónica Chacra O. y Guillermo Jorquera F. Santiago, 1991. (*)
- N° 37 Inflación externa y tipo de cambio real: Nota metodológica. Autor: Cecilia Feliú C. Santiago, 1992. (*)
- N° 38 Una matriz insumo-producto inversa de la economía chilena 1986. Autor: José Venegas M. Santiago, 1994. 93 págs. (Ejemplar: \$500, US\$12,00). Edición de 300 ejemplares.
- N° 39 Matriz de cuentas sociales 1986: Una SAM para Chile. Autor: José Venegas M. Santiago, 1995. Edición español-inglés, 28 págs. (Ejemplar: \$500, US\$12,00). Edición de 300 ejemplares.
- N° 40 El mercado de derivados financieros en Chile: Regulaciones vigentes, evolución reciente y perspectivas. Autores: Fernando Ochoa C. y Claudia Bentjerodt L. Santiago, 1996. 74 págs. (Ejemplar: \$500, US\$12,00). Edición de 300 ejemplares. (*)
- N° 41 La política monetaria en Chile en la década de los noventa: Objetivos, herramientas e indicadores. Autor: Igal Magendzo W., Santiago, 1997. 52 págs. (Ejemplar: \$500, US\$12,00). Edición de 300 ejemplares. (*)
- N° 42 Indicador Mensual de Actividad Económica: IMACEC Base 1986. Nota Metodológica. Autores: José Venegas M. y Carlos Zambrano V., Santiago, 2000. 30 págs. (Ejemplar: \$500, US\$12,00). Edición de 300 ejemplares.
-

(*) Publicación agotada. La Biblioteca del Banco Central de Chile dispone de ejemplares para consulta y de un servicio de fotocopias para su reproducción.

FORMULARIO / SUSCRIPCIÓN AL BOLETÍN MENSUAL

Banco Central de Chile
 Depto. Publicaciones
 Casilla N° 967
 Santiago-Chile

Santiago,
 Agosto de 2001

Solicito suscribirme por un año al Boletín Mensual del Banco Central de Chile.

Precio

| | CHILE | EXTERIOR (*) |
|--|----------|--------------|
| | \$65.000 | US\$250.00 |

Adjunto la cantidad de : \$ _____ ó US\$ _____
 Cheque N° _____ Banco _____
 Enviar ejemplares a: _____
 Nombre o Razón social: _____
 Dirección: _____ RUT: _____

FORMULARIO / SUSCRIPCIÓN A PUBLICACIONES PERIÓDICAS Y OCASIONALES

Banco Central de Chile
 Depto. Publicaciones
 Casilla N° 967
 Santiago-Chile

Santiago,
 Agosto de 2001

I. Solicito suscribirme a: _____
(nombre publicación periódica)

II. Deseo adquirir: _____ ejemplar (es) de la (s) siguiente (s) publicación (es) ocasional (es)

- a/ _____
- b/ _____
- c/ _____
- d/ _____

Adjunto la cantidad de : \$ _____ ó US\$ _____
 Cheque N° _____ Banco _____
 Enviar ejemplares a: _____
 Nombre o Razón social: _____
 Dirección: _____ RUT: _____

El detalle de las publicaciones editadas por esta Institución se encuentra en el capítulo titulado "Publicaciones del Banco Central de Chile" que precede a estos formularios.
 Nota: Los precios en moneda extranjera incluyen el despacho por vía aérea.

Índice de Cuadros Estadísticos

| | |
|------|--|
| | Acero Véase minería |
| 2057 | Activos y pasivos Del Banco Central de Chile |
| 2058 | Del sector bancario (Bancos comerciales, sociedades financieras y Banco Central) |
| 2059 | Otras corporaciones de depósito (Bancos comerciales y sociedades financieras) |
| 2142 | Activos y pasivos internacionales del Banco Central y sistema bancario |
| 2143 | Activos y pasivos internacionales del Banco Central y del sistema bancario |
| 2143 | Activos y pasivos internacionales del Banco Central y sistema financiero |
| 2143 | Reservas internacionales del Banco Central de Chile |
| | Agricultura Principales rubros de producción agrícola (ene., abr., jul., oct.)(*) Producción frutícola (mar., jun., sep., dic.)(*) Superficie plantada destinada a frutales (mar., jun., sep., dic.)(*) |
| 2192 | Automotriz Parque automotor en el país (mar., jun., sep., dic.)(*) |
| 2192 | Producción automotriz (mar., jun., sep., dic.)(*) |
| 2126 | Balanza de pagos Balanza de pagos: valores trimestrales |
| 2125 | Balanza de pagos. Valores anuales |
| 2128 | Balanza comercial y balanza de pagos |
| 2073 | Billetes y monedas emitidos por el Banco Central Banco Central: billetes en circulación |
| 2074 | Banco Central: monedas en circulación |
| 2079 | Bolsa de comercio de Santiago Dividendos y emisiones efectuadas por las sociedades anónimas inscritas |
| 2078 | IGPA-IPSA índice por rubros de actividad (Valores Nominales) |
| 2079 | Índice general de precios y montos operados |
| 2078 | Montos transados por tipo de instrumento |
| 2080 | Valores nominales del IGPA, IPSA e INTER-10 |
| | Carbón Véase minería |
| 2200 | Carga transportada Transporte de carga y de pasajeros por ferrocarriles |
| 2201 | Movimiento total de carga embarcada y desembarcada por naves nacionales y extranjeras (abr., ago., dic.)(*) Transporte de aviación comercial (mar., jun., sep., dic.)(*) |

Cobre
 Véase minería

| | |
|------|---|
| | Colocaciones del sistema financiero |
| 2067 | Sistema financiero: colocaciones efectivas por institución en moneda extranjera |
| 2065 | Sistema financiero: colocaciones efectivas por institución en moneda nacional |
| 2066 | Sistema financiero: colocaciones efectivas por región, en moneda extranjera |
| 2062 | Sistema financiero: colocaciones efectivas por región en moneda nacional |
| 2062 | Sistema financiero: colocaciones efectivas por sectores |
| 2064 | Sistema financiero: colocaciones en moneda extranjera |
| 2061 | Sistema financiero: colocaciones en moneda nacional |

| | |
|------|--|
| | Cotización de monedas extranjeras |
| 2156 | Cotización de monedas extranjeras. Promedios mensuales y anuales (pesos) |
| 2157 | Cotización de monedas extranjeras. Promedios mensuales y anuales (dólar) |
| 2152 | Tipo de cambio del dólar nominal. Valores diarios |
| 2154 | Tipo de cambio del dólar observado (promedios mensuales y anuales) |

| | |
|------|---|
| | Cotización de la onza troy de oro y de la plata, y libra de cobre |
| 2158 | Cotización de la onza troy de oro y plata, y libra de cobre |

| | |
|------|-------------------------------------|
| | Créditos externos financieros |
| 2108 | Asociados a la inversión extranjera |
| 2106 | De mediano y largo plazo |
| 2107 | Para financiamientos |

| | |
|------|---|
| | Cuentas nacionales |
| 2160 | Definiciones |
| 2166 | Gasto del producto interno bruto (millones de pesos de 1986) |
| 2163 | Gasto del producto interno bruto (millones de pesos de cada año) |
| 2166 | Gasto del producto interno bruto (tasa de variación anual sobre valores a precios constantes de 1986) |
| 2167 | Gasto del producto interno bruto trimestral (millones de pesos de 1986) |
| 2167 | Gasto del producto interno bruto trimestral (tasa de variación anual sobre valores a precios constantes de 1986) |
| 2170 | Indicador mensual de actividad económica (IMACEC) |
| 2168 | Producto-Ingreso (millones de pesos de cada año) |
| 2168 | Producto-Ingreso (millones de pesos de 1986) |
| 2169 | Producto interno bruto según sectores transables y no transables |
| 2164 | Producto interno bruto por clase de actividad económica (millones de pesos de 1986) |
| 2164 | Producto interno bruto por clase de actividad económica (tasa de variación anual sobre valores a precios constantes de 1986) |
| 2165 | Producto interno bruto trimestral por clase de actividad económica (millones de pesos de 1986) |
| 2165 | Producto interno bruto trimestral por clase de actividad económica (tasa de variación anual sobre valores a precios constantes de 1986) |
| 2169 | Relaciones Producto-Ingreso (Porcentajes sobre valores en pesos de cada año) |
| 2163 | Variación porcentual de deflatores del gasto del producto interno bruto |

| | |
|-------|--|
| 2218 | Cuota de ahorro Valores de la cuota de ahorro |
| <hr/> | |
| | Depósitos y captaciones |
| 2068 | Sistema financiero: depósitos y captaciones en moneda nacional |
| 2071 | Sistema financiero: depósitos y captaciones por institución en moneda extranjera |
| 2069 | Sistema financiero: depósitos y captaciones por institución en moneda nacional |
| 2070 | Sistema financiero: depósitos y captaciones por región, en moneda extranjera |
| 2068 | Sistema financiero: depósitos y captaciones por región, en moneda nacional |
| <hr/> | |
| | Desocupación Véase ocupación y desocupación |
| <hr/> | |
| | Deuda externa |
| 2111 | Deuda externa a fines de cada período de acuerdo a plazo residual |
| 2112 | Deuda externa de mediano y largo plazo a fines de cada período. Clasificada por tipo de acreedor |
| 2113 | Deuda externa de mediano y largo plazo al 31 de julio del 2001. Clasificación por acreedor |
| 2113 | Deuda externa de mediano y largo plazo. Movimiento enero-julio 2001 y saldos al 31 de julio del 2001. Clasificación por deudor |
| <hr/> | |
| | Dinero |
| 2056 | Dinero |
| 2054 | Agregados monetarios privados |
| <hr/> | |
| | Dólar Véase cotización de monedas extranjeras |
| <hr/> | |
| | Economía nacional |
| 2046 | Cuadro resumen de la economía nacional |
| <hr/> | |
| | Edificación |
| 2195 | Edificación aprobada e iniciada en sectores privado y público, total país. Obras nuevas |
| 2194 | Edificación aprobada en todo el país. Sector privado. Obras nuevas |
| 2193 | Edificación iniciada en todo el país. Sector público. Obras nuevas |
| 2196 | Índice costo de edificación de tipo medio según insumos |
| 2196 | Índice costo de edificación de tipo medio según tipo de obra |
| <hr/> | |
| | Educación |
| | Alumnos matriculados según nivel educacional y por sectores (mar., jun., sep., dic.)(*) |
| | Nivel de alfabetismo de la población de 15 años y más (número de habitantes) (mar., jun., sep., dic.)(*) |
| | Nivel de alfabetismo de la población de 15 años y más (porcentaje) (*) |
| | Proporción de personas de 14 años y más, por sexo y nivel educacional en el Gran Santiago (mar., jun., sep., dic.) (*) |
| <hr/> | |
| | Embarques de exportación |
| 2145 | Embarques de exportación clasificados de acuerdo con la C.I.I.U. |

| | |
|-------|---|
| 2146 | Embarques de exportación clasificados por país |
| 2147 | Principales países de destino de los embarques de exportación de Chile |
| 2144 | Resumen de embarques de exportación |
| <hr/> | |
| | Energía eléctrica |
| 2202 | Energía eléctrica: producción total e índice de consumo eléctrico industrial |
| 2203 | Producción de energía eléctrica por tipo de generación |
| <hr/> | |
| | Escala única de sueldos sector público |
| | Véase sueldos y salarios |
| <hr/> | |
| | Estadísticas fiscales (mar., jun., sep., dic.) (*) |
| | Gastos, ingresos y déficit fiscal 1968-1990 moneda extranjera |
| | Gastos, ingresos y déficit fiscal 1968-1990 moneda nacional |
| | Ingresos, gastos y resultados del Gobierno Central, 1987-1998 (moneda nacional + moneda extranjera) |
| <hr/> | |
| | Exportaciones de bienes (fob) |
| 2134 | Exportaciones por país |
| 2132 | Exportaciones agropecuarias, silvícolas y pesqueras |
| 2127 | Exportaciones de bienes fob |
| 2133 | Exportaciones industriales |
| 2131 | Exportaciones mineras |
| 2130 | Exportaciones por sector económico |
| <hr/> | |
| | Gasto fiscal social |
| 2226 | Clasificación funcional del gasto social |
| 2225 | Gasto fiscal social (1970-1989) |
| <hr/> | |
| | Hierro |
| | Véase minería |
| <hr/> | |
| | Imacec |
| | Véase cuentas nacionales |
| <hr/> | |
| | Importaciones |
| 2149 | Importaciones clasificadas de acuerdo con la CIU |
| 2150 | Importaciones clasificadas por país |
| 2151 | Principales países de origen de las importaciones de Chile |
| 2148 | Resumen de importaciones |
| <hr/> | |
| | Importaciones de bienes |
| 2137 | Importaciones clasificadas (cif) |
| <hr/> | |
| | Indicadores sociales |
| 2223 | Cuadro resumen de indicadores sociales |
| <hr/> | |
| | Índices |
| 2196 | Índice costo de edificación de tipo medio según insumos |
| 2196 | Índice costo de edificación de tipo medio según tipo de obra |
| 2224 | Índice de calidad material de vida |

| | |
|------|--|
| 2206 | Índice de precios al consumidor |
| 2208 | Índice de precios al consumidor por rubros |
| 2210 | Índice de precios al por mayor |
| 2212 | Índice de precios al por mayor por destino |
| 2213 | Índice de precios al por mayor por sector |
| 2186 | Índice de producción física de industrias manufactureras, por clasificación económica |
| 2175 | Índice de producción forestal |
| 2175 | Índice de producción forestal por rubro |
| 2182 | Índice de producción industrial manufacturera (Ine) |
| 2177 | Índice de producción minera |
| 2220 | Índice de valor promedio (IVP) |
| 2184 | Índice de ventas físicas de industrias manufactureras (Ine) |
| 2186 | Índice de venta física de industrias manufactureras, por clasificación económica (Ine) |
| 2190 | Índice de ventas industriales (Sofofa) |
| 2214 | Índice de precios al por mayor (1957-2001) |
| 2233 | Índice nominal de costo de la mano de obra, por actividad económica |
| 2233 | Índice nominal de remuneraciones por hora, por actividad económica |
| 2232 | Índice nominal de costo de la mano de obra, por grupo ocupacional |
| 2232 | Índice nominal de remuneraciones por hora, por grupo ocupacional |
| 2188 | Índice producción industrial (Sofofa) |
| 2138 | Índices de cantidad, precio y valor de productos exportados e importados |
| 2139 | Índices de los principales productos de exportación clasificados de acuerdo con la CIU |

| | |
|------|--|
| | Industria |
| 2181 | Producción de algunas industrias importantes |

| | |
|------|--|
| | Inversiones en el exterior |
| 2117 | Inversión en el exterior vía capítulo XII del Compendio de Normas de Cambios Internacionales (CNCI). Flujos anuales. (millones de dólares) |
| 2118 | Inversión en el exterior vía capítulo XII del Compendio de Normas de Cambios Internacionales (CNCI) por país de destino y sector económico. Flujos netos año 2001. (millones de dólares) |
| 2119 | Inversión en el exterior vía capítulo XII del Compendio de Normas de Cambios Internacionales (CNCI) por país destino y sector económico. Flujos netos al 31 de julio del 2001. (millones de dólares) |
| 2120 | Inversión en el exterior vía capítulo XII del Compendio de Normas de Cambios Internacionales (CNCI). Flujos netos por país de destino. (millones de dólares) |
| 2121 | Inversión en el exterior vía capítulo XII del Compendio de Normas de Cambios Internacionales (CNCI). Flujos netos anuales. (millones de dólares) |

| | |
|------|--|
| | Inversiones, sistema financiero |
| 2072 | Sistema financiero. Inversiones en moneda extranjera |
| 2072 | Sistema financiero. Inversiones en moneda nacional |

| | |
|------|--|
| | Minería |
| 2158 | Cotización de la onza troy de oro y plata, y libra de cobre. Promedios mensuales y anuales |

| | |
|-------|--|
| 2216 | Precio del cobre |
| 2177 | Producción chilena de cobre comerciable |
| 2191 | Producción de acero y despacho de productos terminados |
| 2178 | Producción de algunos minerales |
| 2179 | Producción de carbón |
| 2178 | Producción de minerales de hierro |
| 2180 | Producción de petróleo y gas natural |
| 2179 | Producción de salitre, yodo y sulfato de sodio |
| 2180 | Producción neta de derivados del petróleo |
| <hr/> | |
| | Multiplicadores monetarios ampliados |
| 2060 | Multiplicadores monetarios ampliados |
| <hr/> | |
| | Ocupación y desocupación |
| 2230 | Composición de la población y fuerza de trabajo en la Región Metropolitana de Santiago (Ine). Promedios móviles trimestrales |
| 2229 | Composición de la población y fuerza de trabajo, gran Santiago (Depto. de Economía U. de Chile) |
| 2230 | Composición de la población y fuerza de trabajo. Total país (Ine) |
| 2230 | Población ocupada total país según actividad económica (Ine) |
| 2229 | Población ocupada según actividad económica en el gran Santiago (Depto. de Economía U. de Chile) |
| <hr/> | |
| | Oro |
| | Véase minería y cotización del oro y de la plata |
| <hr/> | |
| | Pasivos financieros |
| 2076 | Pasivos financieros (saldo en millones de pesos) |
| 2077 | Pasivos financieros (saldo en millones de pesos de diciembre de 1998) |
| <hr/> | |
| | Peaje |
| 2197 | Tránsito de vehículos controlado en plazas de peaje, por tipo de vehículo |
| 2198 | Tránsito de vehículos controlado mensualmente, por plaza de peaje y tipo de vehículo |
| <hr/> | |
| | Pecuario |
| | Producción de aves, huevos y leche (mar., jun., sep., dic.) (*) |
| | Producción de carne en vara por especie, y número de animales beneficiados (mar., jun., sep., dic.) (*) |
| <hr/> | |
| | Pesca |
| | Desembarque total según especies y destino (mar., jul., nov.) (*) |
| | Producción industrial pesquera (mar., jul., nov.) (*) |
| <hr/> | |
| | Petróleo |
| | Véase minería |
| <hr/> | |
| | Plata |
| | Véase minería y cotización de la onza troy de oro y plata, y libra de cobre |

| | |
|-------|--|
| | Población |
| 2228 | Censos nacionales de población y vivienda según región |
| 2227 | Población nacional |
| 2228 | Población nacional por sexo, sectores urbano y rural según región, censo 1992 |
| | Población nacional según edad y sexo (mar., jun., sep., dic.) (*) |
| <hr/> | |
| | Precios |
| | Véase índices |
| <hr/> | |
| | Previsión |
| 2237 | Activos de los fondos de pensiones |
| 2238 | Instrumentos mantenidos en custodia en el Banco Central por las administradoras de fondos de pensiones |
| 2238 | Número de afiliados por administradora de fondos de pensiones |
| 2239 | Rentabilidad real anual de la cuenta de capitalización individual deflactada por la U.F. |
| 2240 | Rentabilidad real anual del fondo de pensiones |
| <hr/> | |
| | Producto interno bruto |
| | Véase cuentas nacionales |
| <hr/> | |
| | Reservas internacionales |
| | Véase activos y pasivos internacionales del Banco Central de Chile y sistema bancario |
| <hr/> | |
| | Salitre, yodo y sulfato de sodio |
| | Véase minería |
| <hr/> | |
| | Salud |
| | Controles y consultas médicas por programa (mar., jun., sep., dic.) (*) |
| | Indicadores de salud (mar., jun., sep., dic.) (*) |
| | Población menor de seis años según estado nutricional (mar., jun., sep., dic.) (*) |
| | Tasas de natalidad y mortalidad (mar., jun., sep., dic.) (*) |
| <hr/> | |
| | Silvicultura |
| 2176 | Superficie forestal plantada por regiones (feb., may., ago., nov.) (*) |
| <hr/> | |
| | Sistema financiero |
| 2075 | Sistema financiero: resultado líquido anual |
| <hr/> | |
| | Sueldos y salarios |
| | Escala única de sueldos del sector público (may., sep., dic.) (*) |
| | Reajustes periódicos de sueldos y salarios (may., sep., dic.) (*) |
| | Remuneraciones mínimas, subsidios y asignaciones legales (may., sep., dic.) (*) |
| <hr/> | |
| | Tasas de desocupación |
| | Véase ocupación y desocupación |
| <hr/> | |
| | Tasas de interés |
| 2085 | Tasas de interés efectivas cobradas en operaciones de 90 a 365 días |
| 2089 | Tasas de interés efectivas cobradas en operaciones de más de 3 años |

| | |
|-------|--|
| 2087 | Tasas de interés efectivas cobradas en operaciones de 1 a 3 años |
| 2083 | Tasas de interés efectivas mensuales cobradas en colocaciones de 30 a 89 días |
| 2082 | Tasas de interés efectivas mensuales pagadas en captaciones de 30 a 89 días |
| 2084 | Tasas de interés efectivas pagadas en operaciones de 90 a 365 días |
| 2088 | Tasas de interés efectivas pagadas en operaciones de más de tres años |
| 2086 | Tasas de interés efectivas pagadas en operaciones de 1 a 3 años |
| 2090 | Tasa de interés efectiva pagada y cobrada por bancos en operaciones reajustables, según variación del tipo de cambio |
| 2091 | Tasas de interés por operaciones en dólares |
| 2095 | Interés corriente bancario y máximo convencional |
| 2099 | Interés corriente e interés convencional para operaciones expresadas en dólares |
| 2096 | Interés corriente e interés máximo convencional para operaciones no reajustables |
| 2098 | Interés corriente e interés máximo convencional para operaciones reajustables |
| 2095 | Interés máximo bancario para operaciones no reajustables |
| 2094 | Interés y costo alternativo del encaje en el sistema bancario en operaciones entre 30 y 89 días |
| 2094 | Interés y costo alternativo del encaje en el sistema bancario en operaciones entre 90 y 365 días |
| 2081 | Tasas de interés y rentabilidades. Tasas de interés promedio del sistema financiero (TIP) |
| 2094 | Tasa de interés para operaciones a 30 días |
| 2092 | Spread de tasas de interés en operaciones de 30 - 89 días |
| 2093 | Spread de tasas de interés en operaciones de 90 a 365 días |
| <hr/> | |
| | Tasas de interés internacionales |
| 2102 | Tasa libo a 180 días para operaciones en dólares |
| 2103 | Tasa prime para operaciones en dólares |
| 2104 | Tasa euribo para operaciones en dólares |
| <hr/> | |
| | Tipo de cambio |
| | Véase cotización de monedas extranjeras |
| <hr/> | |
| | Unidad de Fomento |
| | Véase unidades |
| <hr/> | |
| | Unidades |
| 2219 | Unidad de fomento en 2001 |
| 2218 | Unidad reajutable |
| 2217 | Unidad tributaria |

(*) Estos cuadros estadísticos se publican en los meses señalados variando su periodicidad cuando se dispone de nuevos antecedentes.

Gráficos

| | |
|------|---|
| 2129 | Comercio exterior |
| 2055 | Dinero privado |
| 2171 | Indicador mensual de actividad económica, IMACEC |
| 2209 | Índice de precios al consumidor, IPC |
| 2211 | Índice de precios al por mayor, IPM |
| 2187 | Índice de producción y ventas industriales - Ine |
| 2189 | Índice de producción y ventas industriales - Sofofa |
| 2231 | Tasa de desocupación nacional |
| 2155 | Tipo de cambio medio nominal |