

BOLETIN MENSUAL

N° 884 - OCTUBRE 2001



BANCO CENTRAL DE CHILE

Autoridades Superiores del

Banco Central de Chile

*Consejo
del
Banco
Central*

Carlos Massad Abud
Presidente

Jorge Marshall Rivera
Vicepresidente

José De Gregorio Rebeco
Consejero

Jorge Desormeaux Jiménez
Consejero

María Elena Ovalle Molina
Consejera

Camilo Carrasco Alfonso
Gerente General

Miguel Ángel Nacur Gazali
Fiscal

*Gerentes
de
División*

Luis Óscar Herrera Barriga
Política Financiera

Esteban Jadresic Marinovic
Internacional

Felipe Morandé Lavín
Estudios

Carlos Pereira Albornoz
Gestión y Desarrollo

Gerentes

Hernán Campos Bascur
Informática

Jorge Carrasco Vásquez
Abogado Jefe

Francisco García Letelier
Administración y Contabilidad

Pablo García Silva
Análisis Macroeconómico

José Manuel Garrido Bouzo
Análisis Financiero

Sergio Lehmann Beresi
Análisis y Operaciones Internacionales

Carlos Leiva Villagrán
Tesorero General

María del Carmen Martínez
Coloma
Recursos Humanos

Gloria Peña Tapia
Comercio Exterior y Política Comercial

Jorge Pérez Etcheagaray
Operaciones Monetarias

Cristián Salinas Cerda
Inversiones Internacionales

Klaus Schmidt-Hebbel
Dunker
Investigación Económica

Mario Ulloa López
Revisor General

Ricardo Vicuña Poblete
Información e Investigación Estadística

Contenido

2567	La política cambiaria
2575	Informe económico y financiero: octubre del 2001
2579	Evolución de la Deuda Externa al 30 de septiembre de 2001
2581	Evolución del Comercio Exterior : julio del 2001
2589	Circulares del Banco Central de Chile
2593	Circulares de la Superintendencia de Bancos e Instituciones Financieras
2597	Disposiciones Legales
	Cuadros Estadísticos
2599	Resumen de la Economía Nacional
2607	Estadísticas Monetarias y Financieras
2655	Tasas de Interés Internacionales
2659	Créditos Externos Financieros
2663	Deuda Externa
2669	Inversión en el Exterior
2677	Comercio Exterior y Cambios
2713	Cuentas Nacionales
2727	Estadísticas de Producción
2757	Precios
2801	Indicadores Sociales
2815	Fondos de Pensiones
2821	Publicaciones del Banco Central de Chile
2843	Formularios de suscripción a publicaciones
2845	Índice de cuadros estadísticos
2853	Índice de gráficos

*Boletín Mensual elaborado por el Departamento Publicaciones de la
Gerencia de Investigación Económica - División Estudios*

DIRECTOR Y REPRESENTANTE LEGAL
JORGE CARRASCO VÁSQUEZ

La adquisición de ejemplares o de suscripciones de esta publicación debe ser solicitada directamente al Departamento Publicaciones del Banco Central de Chile, Huérfanos 1175, primer piso, o a la Casilla Postal 967, Santiago - Chile.

El Banco Central de Chile no mantiene convenios de ninguna naturaleza para la representación o comercialización de sus publicaciones con otras empresas o instituciones.

Precios

	CHILE	EXTERIOR (*)
Cada ejemplar	\$6.500	US\$25
Suscripción anual	\$65.000	US\$250

Los formularios para suscripciones al Boletín Mensual y otras publicaciones del Banco Central de Chile se encuentran en la página 2843 de este ejemplar.

(*) Esta tarifa incluye el despacho por correo aéreo

ISSN: 0716-2367

Edición : 1.050 ejemplares

Impreso en Chile

BANCO CENTRAL DE CHILE
Agustinas 1180, Santiago, Chile
Casilla Postal 967, Santiago, Chile
Tel: 56-2-670 2000
Fax: 56-2-670 2231
www.bcentral.cl
bcch@bcentral.cl

La Política Cambiaria

EXPOSICIÓN DEL SEÑOR JOSÉ DE GREGORIO R.,
CONSEJERO DEL BANCO CENTRAL DE CHILE, EN LA MESA
REDONDA "HACIA DÓNDE VA EL PAÍS" ORGANIZADA POR
EL DIARIO ESTRATEGIA, EL 17 DE OCTUBRE DE 2001.

Durante el último tiempo, la economía chilena ha estado sujeta a serias turbulencias provenientes de la economía internacional. Los eventos más importantes de estas turbulencias han sido la inestabilidad en algunas economías emergentes, especialmente en Argentina, y luego la confirmación de que la economía mundial, en particular la de Estados Unidos, tendría un desempeño más pobre que el esperado después del ataque terrorista del 11 de septiembre. En el ámbito interno, la recuperación ha sido más lenta de lo presupuestado. En este contexto, la principal variable de ajuste ha sido el tipo de cambio (gráfico 1), el cual ha estado en el centro de la discusión económica. El objetivo de mi presentación será analizar la evolución del tipo de cambio, la política cambiaria vigente y sus fundamentos.

Régimen cambiario

La discusión sobre la mejor política cambiaria para un país es de muy larga data. Después de muchas experiencias híbridas entre sistemas de flotación y tipos de cambio fijos, la opinión prevaleciente entre académicos, analistas y autoridades económicas ha evolucionado hacia la idea de que lo más conveniente es adoptar alguno de los dos extremos. O fijar, irrevocablemente, el tipo de cambio o permitir la flotación libre en el mercado.

Esta conclusión no es una moda ni es renegar de lo que se pensó o recomendó en el pasado, sino que se fundamenta en los altos grados de integración y

sofisticación que han alcanzado los mercados financieros internacionales. Tratar de manejar el tipo de cambio conduce, tarde o temprano, a ataques especulativos que en periodos de alta turbulencia son muy costosos y cada vez más frecuentes. En épocas en que el mundo era mucho menos integrado había mayor espacio para manejar el tipo de cambio; hoy es cada vez más difícil y riesgoso. Si se desea aprovechar todas las oportunidades que ofrecen los movimientos de capital, es necesario adoptar políticas macroeconómicas coherentes, y en nuestro caso, la adopción de un régimen de flotación constituyó un gran paso.

Cuando se adopta un tipo de cambio fijo, este pasa a ser el ancla para los precios y la inflación. Al fijar el tipo de cambio, las autoridades pierden el control sobre la política monetaria, por cuanto deben estar dispuestas a comprar y vender cualquier cantidad de moneda nacional a cambio de divisas para mantener la paridad. Si el público quiere desprenderse de la moneda doméstica, el dinero caerá, pues será cambiado por dólares a la paridad fija y se pierde el control de las tasas de interés. Si la autoridad no está preparada para proveer toda la moneda extranjera que se demanda a la paridad fija, ésta no será sustentable. Este esquema se ha sugerido para economías con alta volatilidad monetaria y baja credibilidad inflacionaria en las cuales resulta más conveniente renunciar al uso de la política monetaria con propósitos estabilizadores. Claramente, no es esa la situación de nuestro país.

En el otro extremo, en un régimen de tipo de cambio libre, el mercado es quien decide su nivel. En este caso, la autoridad puede controlar la política monetaria. El ancla para los precios y las expectativas es la meta de inflación.

No obstante, la flotación pura en su sentido más preciso no existe, ya que las modificaciones en las tasas de interés tienen efectos cambiarios. Al modificar las tasas de interés domésticas, los bancos centrales cambian las condiciones de arbitraje y la composición de la cartera de los inversionistas, con lo cual el tipo de cambio se ve afectado. Además, en prácticamente todas las experiencias conocidas, los bancos centrales intervienen directamente en el mercado cambiario, a través de la compra y venta directa de divisas, por un conjunto de razones que expondré más adelante. Si los bancos centrales no desean cambiar la tasa de interés, para mantener la independencia de la política monetaria, se deben "esterilizar" los impactos

monetarios a través de operaciones compensatorias. Es lo que se ha estado haciendo en Chile. Para que la intervención no altere la tasa de política monetaria, cada vez que el Banco Central interviene vendiendo reservas, debe reponer los pesos que ha retirado.

En el transcurso de su historia, Chile no ha escapado a la experimentación en materia de regímenes cambiarios. En general, se adoptaron esquemas con alta intervención en el mercado, ya sea a través de fijaciones — de un valor fijo o una tasa de cambio preestablecida —, bandas de distinto ancho, etc. En distintas coyunturas, y diversos períodos, lo que muestra la gran mayoría de nuestras experiencias con regímenes de muy limitada flexibilidad, es que esos sistemas terminan por agravar, en vez de suavizar, los ajustes macroeconómicos. La causa es siempre la misma, y es que en una economía como la chilena, pequeña, abierta al exterior y rica en recursos naturales, el tipo de cambio real debe fluctuar de manera importante. Eso es lo que se observa en Chile a través de su historia (gráfico 2). Algo similar ocurre en otras economías abiertas y con alta dotación de recursos naturales como Australia, Canadá y Nueva Zelanda. Bajo estas condiciones, cualquier camisa de fuerza para el tipo de cambio es muy costosa, en particular en períodos difíciles. Cuando hay rigideces, la moneda tiende a sobrevalorarse y pasa a ser un objetivo apetitoso contra el cual especular.

Por ello, en septiembre de 1999, el Banco Central adoptó un régimen de flotación, el que tiene muchos beneficios. En primer lugar, ha permitido que la política monetaria pueda seguir siendo utilizada para conseguir el objetivo inflacionario. Además, ha permitido que el tipo de cambio sea la principal variable que absorba los shocks externos. En vez de dejar que las tasas de interés y el PIB se ajusten bruscamente a las cambiantes condiciones externas, el tipo de cambio hace el ajuste más eficiente, es decir menos costoso, por la vía de cambiar las señales de asignación de recursos entre los sectores transables y no transables. También se anunció que el Banco se reservaba la opción de intervenir en el mercado cambiario en situaciones de excepción.

Razones para una intervención cambiaria

Habiendo adoptado un régimen de flotación, la pregunta obvia es por qué existen condiciones especiales en las cuales se debe intervenir. Existe una

amplia literatura sobre los problemas de funcionamiento en los mercados financieros. Por ejemplo, son conocidas las discusiones acerca de la exuberancia de las bolsas accionarias y cómo ellas pueden pasar por largos períodos de sobrevaloración. También existe bastante evidencia sobre los excesos de volatilidad en los mercados cambiarios, lo que además sirve como principal argumento para quienes piensan que hay que fijar el tipo de cambio. No obstante, esto no basta para justificar la intervención, ya que habiendo fallas en muchos mercados, en la inmensa mayoría no se recomienda intervenir. Sin embargo, dado que el tipo de cambio es una variable clave en la asignación de recursos y tiene importantes repercusiones macroeconómicas sobre nuestras cuentas externas, crecimiento e inflación, se justifica la posibilidad de que las autoridades intervengan el mercado. Por lo tanto, las fluctuaciones excesivas en el tipo de cambio no sólo tienen impacto sobre un mercado específico, sino que también tienen repercusiones macroeconómicas significativas.

En consecuencia, la razón fundamental para realizar, excepcionalmente, intervenciones es que los mercados pueden sobrevalorarse, llevando el tipo de cambio a valores muy alejados de su equilibrio de mediano plazo. De ser así, es posible que estos cambios se traduzcan innecesariamente en aumentos de la inflación y malas señales microeconómicas. Depreciaciones excesivas podrían tener efectos contractivos sobre la actividad económica. Por ello, es necesario estar preparados para proveer liquidez en moneda extranjera, de manera excepcional, en momentos de turbulencia.

En épocas de alta incertidumbre se reduce la liquidez en los mercados. Los días con las mayores variaciones en el precio del dólar han sido aquellos con pocos montos transados. La escasa profundidad de los mercados cambiarios también puede producir movimientos bruscos. Por ejemplo, una depreciación excesiva puede inducir a los agentes a incrementar su demanda por instrumentos de cobertura, pudiendo crearse un círculo vicioso. Así es posible que se generen burbujas especulativas y otros comportamientos negativos en el funcionamiento ordenado de los mercados financieros, que pueden terminar con precios muy alejados de lo que se justifica de acuerdo con los fundamentos.

En un régimen de flotación, el Banco Central no puede tratar de fijar un precio para el dólar. Sería un error

intentar hacerlo. Este es el mayor riesgo de las intervenciones porque en vez de inducir mayor estabilidad pueden incentivar la especulación. La razón de fondo para no buscar precios es que ni los agentes ni las autoridades pueden determinar con exactitud cuál es el equilibrio; por ello, se debe permitir que el mercado encuentre un equilibrio adecuado y congruente con los fundamentos de la economía.

Basados en lo anterior, es decir, con la idea de que podríamos estar frente a turbulencias con altas posibilidades que sea una sobrerreacción transitoria, y con la convicción de que en vez de buscar un precio es necesario proveer liquidez, el Banco Central anunció el 16 de agosto que intervendría en el mercado cambiario, dadas las circunstancias especiales por las que atravesaba nuestra economía. La intervención sería por un monto máximo limitado, 2.000 millones de dólares en colocaciones adicionales de pagarés reajustables en dólares (PRD) a plazos de 2 a 4 años, y un máximo de intervención directa a través de la venta de reservas por un monto de hasta 2.000 millones de dólares. La intervención sería también acotada en el tiempo, dándose un plazo hasta fines de diciembre, período en el cual se estima que las principales incertidumbres financieras deberían estar medianamente resueltas.

La intervención se anunció antes del ataque terrorista del 11 de septiembre, evento que agravó aún más las turbulencias externas, y que dio nuevas razones para justificar esta decisión de política. Claramente, es difícil pensar un conjunto mayor de circunstancias extraordinarias en la economía mundial que justifiquen una intervención cambiaria.

La decisión no fue fácil ya que el Consejo del Banco Central es firme partidario de la flotación cambiaria, pero reconociendo que esta es una situación excepcional, se decidió intervenir en el espíritu del sistema de flotación adoptado en septiembre de 1999, esto es, definiendo la oportunidad y los montos de las intervenciones.

Todo esto se da, además, en un contexto de descalce entre el Banco Central y el sector privado, donde el primero se encuentra sobreactivado en dólares, mientras el sector privado está sobreactivado en pesos, de modo que esta decisión se justifica, también, por una circunstancia especial, en la cual intercambiar activos denominados en dólares por activos en pesos es apropiada desde el punto de vista financiero, tanto para el sector privado como para el Banco Central.

Efectividad de las intervenciones

Existe una extensa literatura que intenta evaluar si las intervenciones son efectivas o no, y como en la mayoría de estos temas, los resultados son inconclusos. Los mecanismos a través de los cuales las intervenciones pueden tener efectos son variados, desde efectos sobre la composición de los portafolios de los inversionistas, hasta señales que estas entregan sobre el transcurrir futuro de la política monetaria.

Una dificultad para determinar la efectividad de las intervenciones es que no se puede saber con exactitud qué hubiera pasado en el mercado de no haberse intervenido. Esto significa que en la actual coyuntura no podemos determinar exactamente qué hubiera ocurrido si el Banco Central no hubiera intervenido en el mercado cambiario. Por lo tanto, para precisar la efectividad de las intervenciones es necesario utilizar algún método indirecto, no siempre exento de problemas metodológicos.

La otra gran dificultad, y que a mi juicio es la más importante para determinar los efectos de las intervenciones, es que en algunas ocasiones estas ocurren en períodos en los cuales los movimientos cambiarios están basados en razones fundamentales, y la fuerza del mercado es mayor que la de las intervenciones. En este caso, a pesar de que haya señales de una sobrerreacción de mercado, esta puede ser justificada. De ser así, las intervenciones en dichas circunstancias son, y es bueno que así lo sean, inefectivas. Así se evita, además, la tentación de intervenir continuamente. Sin embargo, desde el punto de vista de política macroeconómica es necesario verificar directamente en el mercado, que este es el caso. Es mucho más costoso no actuar en presencia de un mercado desanclado, que intervenir cuando los fundamentos no lo justifican. Esto es particularmente válido cuando se dispone de suficientes reservas. De esta manera, la intervención cambiaria entrega información sobre cuán fundadas son las fluctuaciones en períodos de turbulencia y que sirve para evaluar si es necesario emprender acciones adicionales para evitar las indeseadas consecuencias inflacionarias de una depreciación excesiva.

Tipo de cambio real

Uno de los elementos que cruza la pregunta de si estamos en presencia de un aumento insostenible del

tipo de cambio, que pueda generar inflación e inestabilidad perjudiciales para la economía, es en primer lugar si se justifican las depreciaciones del peso en fenómenos fundamentales y, por otra parte, si estas depreciaciones incuban serios riesgos inflacionarios. Examinaré, a continuación, cada una de ellas.

Respecto del tipo de cambio real, este se ha depreciado en términos reales cerca de 30% respecto del primer semestre de 1999, es decir, en poco más de dos años se revirtió la apreciación real que ocurrió en ocho años, desde mediados de 1991.

Pero esto también ha sido posible, debido a que existen fundamentos para que así ocurra. Tal vez el efecto más fuerte, y que venimos sintiendo ya desde 1998 es una severa caída de los términos de intercambio (gráfico 3). Esto ha ocurrido como producto del deterioro en el escenario de crecimiento internacional. Recientes estimaciones de consenso han rebajado en aproximadamente un punto porcentual las proyecciones de crecimiento de nuestros socios comerciales para el 2002, que se estima llegará apenas a 2%, con Estados Unidos creciendo entre 1 y 1,2% para los años 2001 y 2002.

La caída de los términos de intercambio significa que nuestras exportaciones son hoy mucho más baratas que nuestras importaciones; en otras palabras, la valoración relativa del mundo por nuestros bienes es menor. En consecuencia, nuestros precios y salarios respecto de los del resto del mundo (expresados en dólares) deben ser también menores, y, por lo tanto, el tipo de cambio se debe depreciar en términos reales. En otras palabras, para generar el mismo déficit en cuenta corriente necesitamos tener más exportaciones y menos importaciones (ambas en volumen), y para ello se necesita una depreciación real, la que entrega los incentivos para que los recursos productivos se reasignen al sector de bienes transables. Esto explica que el crecimiento en la actualidad, esté liderado por las exportaciones.

Este efecto ha sido muy significativo. A modo de comparación, si hoy prevalecieran los términos de intercambio promedios del período 1990-1995 habría ingresos adicionales (netos de costo de importación) de 4,4% del producto interno bruto (PIB). Sin duda, que un efecto ingreso de esa magnitud explica parte importante de la corrección del tipo de cambio.

Asimismo, vale la pena mencionar la escasa disponibilidad de flujos de capitales a economías

emergentes. El mundo se ha replegado respecto de las economías emergentes, y el financiamiento se ha reducido. Durante sus años de mayor auge, los flujos netos privados a economías emergentes, 1995-1996, superaron en promedio los 200 mil millones de dólares. En cambio, en el bienio 2000-2001, estos fueron cero en términos netos. Chile no ha estado ajeno a este fenómeno. En su año récord, 1996, el flujo neto privado llegó a casi 7 mil millones de dólares, mientras que el año 2000 llegó a casi mil cuatrocientos millones de dólares y, en lo que va corrido de este año, es prácticamente nulo.

Por último, hay que destacar que en un escenario de menor crecimiento del gasto, las presiones de demanda sobre el sector de bienes no transables son menores, lo que induce a la depreciación del tipo de cambio real.

En consecuencia, existen muchos factores que explican la depreciación real ocurrida en el último tiempo. Cuánto debería ser esta depreciación es algo que debe encontrar el mercado, y el objetivo del Banco Central es que esto ocurra dentro de un marco coherente con los equilibrios macroeconómicos.

Incluso, de acuerdo con las estimaciones de muchos analistas nacionales y extranjeros, es probable que el tipo de cambio real esté sobre su valor de largo plazo, pero eso no es algo inusual en Chile. De hecho, existe una serie de factores que pueden contribuir a que el tipo de cambio real se desvíe de su valor de largo plazo de manera persistente. Por ejemplo, períodos de fuertes flujos de capital presionan a una apreciación excesiva. En cambio, hoy, la sobrerreacción puede contribuir a acelerar el proceso de reasignación de recursos al sector transable. Sin embargo, es prudente prevenir desbordes excesivos, que posteriormente se pueden deshacer también con fuerza, pudiendo generar inflación y ajustes más costosos.

Inflación y tipo de cambio

Durante mucho tiempo se pensó que las variaciones en el tipo de cambio se traducirían mecánicamente en cambios de precios. De ahí las justificaciones para fijar el tipo de cambio y los temores a las devaluaciones. Sin embargo, la experiencia, particularmente en los años noventa, nos muestra que las fluctuaciones del tipo de cambio tienen un impacto inflacionario mucho menor del esperado. La experiencia europea de principios de la década del noventa, así como los casos

de Australia y Nueva Zelanda durante la crisis asiática, entre otras, muestran que es posible tolerar fuertes fluctuaciones del tipo de cambio sin que estas denoten cambios significativos y persistentes en la inflación (gráfico 4). En la medida que el tipo de cambio contribuya a una corrección de precios relativos, es normal que vaya acompañado de baja inflación.

Una política macroeconómica basada en un esquema cambiario flexible, donde el ancla inflacionaria no es el tipo de cambio, con un compromiso efectivo y creíble con la estabilidad de precios, una política fiscal consistente con este objetivo, y un sistema financiero sólido, son elementos fundamentales para que el traspaso de tipo de cambio a precios ocurra con mínimas consecuencias inflacionarias. Asimismo, la adopción de metas de inflación creíbles, en Chile o en los países antes mencionados, permiten que los ajustes de precios que deban ocurrir, debido al debilitamiento de la moneda local, no vayan acompañados de expectativas persistentes de mayor inflación. La baja demanda agregada y la caída del precio del petróleo también son factores que contienen la inflación durante esta coyuntura, y una salida de ella, con crecimientos de la productividad, deberían mantener las presiones inflacionarias bajo control.

El Banco Central ha reconocido que es posible un aumento de la inflación hacia el techo del rango meta (gráfico 5) como producto del ajuste de algunos precios, pero las perspectivas inflacionarias siguen estando dentro del objetivo de estabilidad. Por supuesto, existen escenarios en los cuales podría haber presiones inflacionarias inesperadas, en cuyo caso no debiera haber duda de que el Banco Central tomará las medidas adicionales para mantener la inflación dentro del rango meta.

Las condiciones monetarias actuales

Un último punto, al que quisiera referirme, es la discusión sobre la expansión monetaria reciente. Circula el argumento de que las altas tasas de expansión de los agregados monetarios, en particular M1A, durante los últimos meses, estaría incubando presiones inflacionarias y sería la responsable del aumento del tipo de cambio. El argumento es simplemente que un aumento de la oferta de dinero más allá de la demanda, genera que haya muchos pesos persiguiendo pocos bienes y dólares. La recomendación de política es directa: restringir la liquidez.

Este argumento, sin embargo, ignora que la evolución del dinero ha sido bastante especial durante el último tiempo, e incluso alterada por el efecto del año 2000. Como se observa en el gráfico 6, después de una brusca caída, el dinero ha estado creciendo a tasas aceleradas, pero partiendo de una base muy baja. Incluso se observa claramente que el crecimiento promedio reciente es menor que el crecimiento de tendencia de los años noventa. Más recientemente, el dinero ha estado creciendo en promedio mensual, desestacionalizado, por debajo del 1%.

No obstante lo anterior, la forma más rigurosa de verificar si el dinero crece excesivamente es estimar si la demanda está creciendo de manera coherente con las condiciones de menores tasas de interés nominal y la expansión del producto. Para ello se puede estimar una demanda por dinero hasta 1997 y luego simular dinámicamente hasta la actualidad, utilizando los datos efectivos de tasas y producto. Este ejercicio no admite ningún cambio en las preferencias por liquidez después de 1997; por lo tanto, es el más conservador para analizar si hay crecimiento excesivo de la liquidez. Si la cantidad de dinero estuviera por encima de la demanda, podríamos pensar que hay un exceso de crecimiento, dadas perspectivas inflacionarias bajas.

El gráfico 7 muestra que efectivamente la cantidad de dinero es consistente con la demanda. Por lo tanto, no hay evidencia de que haya un persistente exceso de dinero, más del requerido, persiguiendo pocos bienes y pocos dólares.

Es necesario agregar, también, que en un esquema donde el instrumento de política monetaria es la tasa de interés, la que se ajusta para conseguir la meta de inflación dentro del rango de 2% a 4%, centrada en 3%, la demanda por dinero puede presentar volatilidad. Lo importante es que las expectativas y las acciones de política estén centradas dentro del rango meta de la inflación. Por lo tanto, la información obtenida directamente de los agregados monetarios es parcial, aunque por supuesto no irrelevante.

A modo de conclusión

En Chile se ha adoptado un régimen de flotación cambiaria, que es sin duda el más adecuado, dadas sus características de economía pequeña, abierta al exterior y con una gran dotación de recursos naturales. La flexibilidad de este sistema evita costosos ajustes

ante modificaciones en las condiciones externas e internas de la economía que requieran ajustes del tipo de cambio real. Un sistema de flotación, en conjunto con un sistema financiero sólido, evita las frecuentes crisis cambiarias, que se agravan al transmitirse al sistema bancario, y por las cuales han atravesado muchas economías emergentes, y de las que Chile en el pasado no ha estado exento.

Intervenir excepcionalmente en el mercado cambiario se justifica cuando se estima que puede haber una sobrerreacción del tipo de cambio, la que puede tener repercusiones negativas sobre la inflación y en el comportamiento general de la economía. Esto ocurre por un conjunto de factores que afectan el funcionamiento ordenado de los mercados financieros, en especial en períodos de turbulencia internacional.

Las condiciones externas actuales, en especial la fuerte caída de los términos de intercambio, así como la escasez de flujos de capitales y el lento crecimiento de la demanda agregada en el frente interno, dan cuenta de parte importante de la depreciación que ha sufrido el tipo de cambio real. En dos años hemos tenido una depreciación del tipo de cambio real que ha compensado una apreciación ocurrida en ocho años. En el futuro cercano, nuestro crecimiento vendrá liderado por el sector de bienes transables, y las señales

de precios así lo indican. Sin embargo, sería un error tener un objetivo de tipo de cambio real. En muchas oportunidades se intentó, con elevados costos, doblarle la mano a la fuerza de los hechos. Desde el punto de vista de la fortaleza de nuestra economía lo que importa es la solidez de nuestros equilibrios internos y externos, más que niveles específicos para ciertos precios. Asimismo, necesitamos mayores grados de profundidad en los mercados financieros y empresas más conscientes de la necesidad de cubrirse ante fluctuaciones cambiarias.

El conjunto de políticas macroeconómicas ha permitido acomodar los efectos de la depreciación real. Una política fiscal equilibrada y una política monetaria comprometida con una meta de inflación, han limitado los costos inflacionarios de estos eventos, como no ha ocurrido antes en nuestra historia económica, pero como sí ocurre en economías macroeconómicamente estables y modernas. Nuestra economía es una de ellas, y hoy está en muy buena posición para absorber, aunque no evitar, las turbulencias externas. Sin embargo, estas políticas requieren del pragmatismo necesario para evitar sobrerreacciones de corto plazo que producen más costos que beneficios, y en ese contexto se inscribe la intervención excepcional que el Banco Central ha estado realizando en el mercado cambiario.

Gráfico 1
Tipo de Cambio Real y Tipo de Cambio Nominal



Gráfico 4a
Depreciación Nominal e Inflación
(Variación porcentual, datos mensuales)



Gráfico 2
Evolución del Tipo de Cambio Real

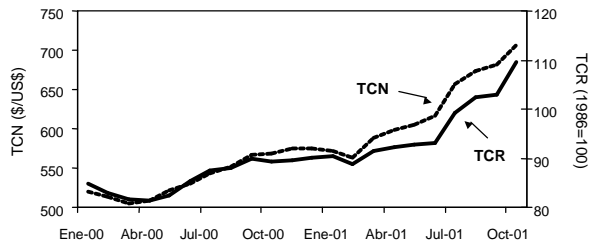

Gráfico 4b
Depreciación Nominal e Inflación
(Variación porcentual, datos mensuales)

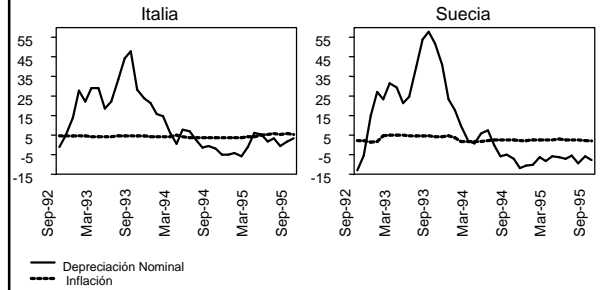

Gráfico 3
Evolución de los Términos de Intercambio

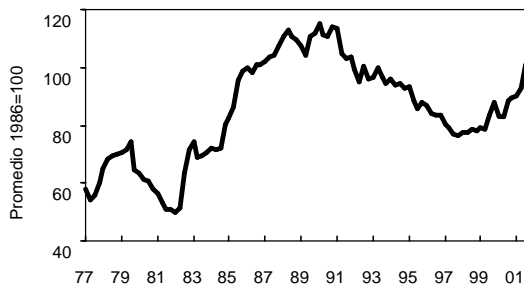

Gráfico 4c
Depreciación Nominal e Inflación
(Variación porcentual, datos trimestrales)



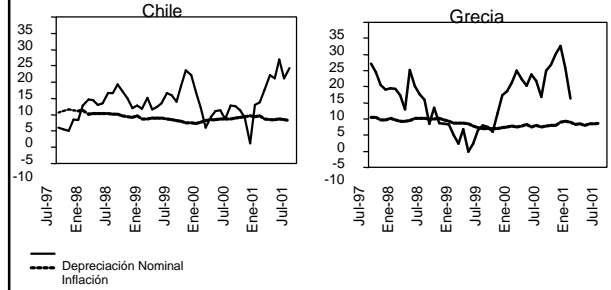

Informe Económico y Financiero: Octubre del 2001

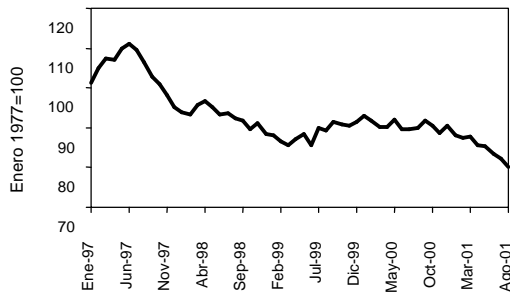
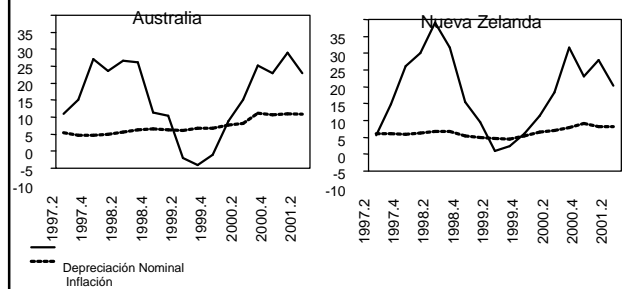
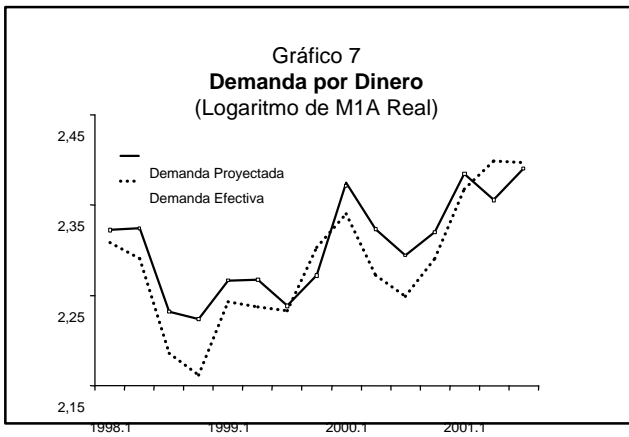
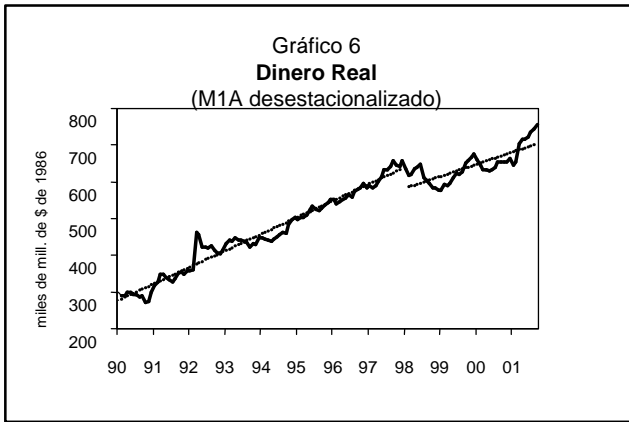
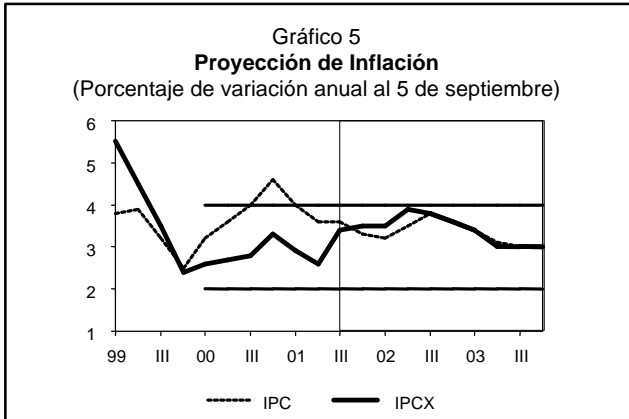
En agosto del 2001, el Indicador Mensual de Actividad Económica (IMACEC) creció 2,8% en comparación con igual mes del año anterior. Con ello, la tasa de variación acumulada durante los primeros ocho meses del año alcanzó a 3,3%. La serie desestacionalizada se incrementó 0,1% con respecto al mes precedente. Por su parte, el IMACEC a costo de factores aumentó 3,8% en relación con agosto del 2000. La disminución de las importaciones observada en agosto determinó un aporte negativo de los derechos de importación al IMACEC del mes.

En octubre, el Índice de Precios al Consumidor (IPC) tuvo una variación mensual de 0,1%, con lo que su incremento anual descendió a 3,4%. El IPCX –que corresponde al cálculo del IPC excluyendo los precios de las frutas y verduras frescas y los combustibles– aumentó 0,4% en el mes y 3,8% respecto de octubre del 2000.

La baja inflación de octubre estuvo muy influida por el descenso de 0,9% en los precios del rubro transporte. Dentro de los componentes que mostraron alzas de precios se destacan: salud (0,6%), vivienda (0,5%) y educación y recreación (0,4%).

En cuanto a los sectores que componen el IPC, el de transables (IPCT) descendió 0,4% en el mes y el de no transables (IPCN) creció 0,6% en igual lapso. Con esto, los incrementos anuales por sector son de 2,5% el IPCT y 4,3% el IPCN.

Los precios mayoristas, medidos por el Índice de Precios al por Mayor (IPM), descendieron 0,4% en octubre. En este comportamiento resultó decisivo el comportamiento de los precios de productos nacionales incluidos en el IPM, que cayeron 1,3%. Los precios de los productos

importados, por su parte, crecieron 1,6%. Así, el incremento en doce meses del IPM llegó a 7,0%, el del IPM de productos nacionales a 3,5% y el del IPM de productos importados a 17,6%.

De acuerdo con la información que proporciona el Instituto Nacional de Estadísticas (INE), en septiembre la producción industrial creció 0,1% respecto de igual mes del año anterior. Dicho resultado es reflejo del incremento en la producción de bienes de consumo habitual y de capital los que crecieron 2,0% y 12,4%, respectivamente. Estos fueron compensados por la caída en la producción de bienes de consumo durable e intermedio, que cayeron 16,3% y 0,3%, respectivamente. Con esto, contabilizados nueve meses del 2001, la producción industrial promedia un crecimiento de 0,8%.

Las ventas industriales, de acuerdo con la misma fuente, aumentaron 1,2% en septiembre respecto de igual mes del 2000. Ello se derivó de incrementos en las categorías de consumo habitual, intermedio y capital (1,4%, 2,8% y 3,0%, respectivamente), las que fueron compensadas por la caída de 18,1% en la venta de bienes de consumo durable. Así, en el periodo enero-septiembre las ventas acumulan un crecimiento promedio de 3,6%.

De acuerdo con la información que proporciona la Sociedad de Fomento Fabril (SOFOFA), en septiembre la producción y ventas industriales mostraron variaciones en doce meses de 0,7% y 3,3%, respectivamente, con incrementos promedio de 1,9% y 3,8% para el periodo enero-septiembre.

Según la Encuesta Nacional de Empleo del INE, en el trimestre móvil julio-septiembre del 2001, la ocupación creció 1,6% respecto de igual lapso del año pasado, mientras que la fuerza de trabajo aumentó 0,9%. Esto produjo que la tasa de desocupación alcanzara 10,1%, cifra inferior a la del mismo periodo del 2000 (0,6 puntos porcentuales) y superior a la del trimestre móvil anterior (0,4 puntos porcentuales). Sin considerar los efectos estacionales, la tasa de desocupación se ubicó en 9,1%.

En la Región Metropolitana, para el trimestre julio-septiembre, la tasa de desocupación alcanzó 9,0%, cifra inferior en 2,5 puntos porcentuales a la de igual trimestre del 2000 y superior en 0,6 puntos porcentuales a la del trimestre móvil anterior.

Según la Encuesta de Ocupación y Desocupación de la Universidad de Chile, la tasa de desocupación para septiembre en el Gran Santiago correspondió a 14,9%, lo que significa un descenso de 0,1 puntos porcentuales tanto respecto a doce meses como a tres meses atrás.

En septiembre, las remuneraciones nominales, medidas por el Índice de Remuneraciones por Hora y el Índice del Costo de la Mano de Obra, tuvieron incrementos en doce meses de 5,1% y 4,8%, respectivamente. Medidas en términos reales, los incrementos fueron de 1,2% las remuneraciones por hora y 0,9% el costo de la mano de obra.

Durante octubre, se observó un comportamiento disímil en las tasas de interés nominales de mercado. Es así como las captaciones para el plazo entre 30 y 89 días finalizaron el período con un promedio de 0,52%, cifra levemente superior a la registrada en septiembre, en tanto que las colocaciones finalizaron la quincena con un promedio de 0,86%, valor inferior al 0,94% del mes anterior. Por su parte, las tasas de interés de las operaciones no reajustables de 90 días a un año mostraron promedios similares a los de septiembre, con un leve descenso en las captaciones (0,59%), y sólo un incremento marginal en las colocaciones (1,35%). Las tasas de interés de licitaciones correspondientes a documentos nominales del Banco Central (PDBC) registraron disminuciones de entre cuarenta y cincuenta puntos base respecto del mes anterior, situándose en 6,44% para las operaciones a 30 días, 6,61% para las a 90 días y 7,66% para los PDBC a un año.

Al mismo tiempo, las captaciones reajustables para plazos entre 90 y 365 días anotaron importantes expansiones, finalizando el período con promedios de 2,40%, en tanto las colocaciones para igual plazo se situaron en 5,29%, valor muy similar al del mes anterior. Esta trayectoria obedece tanto a la evolución efectiva de la unidad de fomento, como a las expectativas de inflación para el mes. Las tasas de interés de los pagarés de largo plazo con pago en cupones (PRC) finalizaron octubre con marcadas caídas en sus valores promedio, situándose en 4,85% y 5,39%, para las ventas a ocho años y a veinte años, respectivamente. Cabe destacar que estos niveles de tasas de interés son los más bajos desde que existen registros de estos indicadores.

Las tasas de las licitaciones de los Pagarés Reajustables en Dólares (PRD) finalizaron octubre con tasas promedio de 4,28% a dos años y 5,45% a cuatro años.

Los componentes más líquidos de los agregados monetarios en poder del sector privado, pese a mostrar retrocesos en sus variaciones mensuales, experimentaron caídas menores a lo anticipado por la estacionalidad negativa propia de este período del año. Es así como el dinero ampliado (M1A) cayó 1,0% en el mes, en tanto que el circulante lo hizo 1,8%. No obstante estas disminuciones, en términos nominales siguen mostrando importantes expansiones anuales, en particular en el caso del M1A, con un crecimiento que supera el 20%, tal como ocurrió en el pasado mes de septiembre. La emisión, por su parte, registró una variación de -4,1% durante el período.

De acuerdo con cifras preliminares, durante septiembre, la balanza comercial registró un déficit de US\$239 millones. En dicho mes, las exportaciones totalizaron US\$1.117 millones, mientras que las importaciones sumaron US\$1.355 millones. Así, finalizado el tercer trimestre del año, la balanza comercial acumuló un superávit de US\$1.065 millones.

El valor de las exportaciones totales en el mes cayó 11,4% con respecto a igual período del año pasado, explicado por descensos en el valor de las ventas al exterior de cobre (19,0%) y de productos no tradicionales (8,2%). En cambio, el valor de las exportaciones principales distintas de cobre creció 2,3%. Con esto, el tercer trimestre del 2001 anotó una caída de 10,7% en el valor de las exportaciones totales, en comparación con igual trimestre del año precedente; por categorías, el mayor descenso lo tuvieron las exportaciones principales no cobre (17,2%), seguidas de cerca por las de cobre (14,0%). Mejor desempeño tuvieron las exportaciones no tradicionales, que cayeron 3,6% trimestre a trimestre.

En septiembre, las importaciones totales cayeron 2,4% en doce meses. En cuanto a las categorías, y en relación con igual mes del año pasado, el valor de las importaciones de bienes de consumo disminuyó 11,2%, mientras que el de las de bienes de capital lo hizo en 10,5%. Las importaciones de bienes intermedios, por su parte, crecieron 3,7%. De este modo, el tercer trimestre registró una caída de las importaciones totales de 6,1% en comparación con el tercer trimestre del 2000; con descensos de 7,0% en las de bienes intermedios, 5,6% en las de consumo y 3,5% en las de capital.

En octubre el tipo de cambio nominal promedió un valor de \$708,1 por dólar, equivalente a una depreciación

nominal de 3,9% en relación con el mes previo. El tipo de cambio multilateral aumentó 3,5% en igual lapso. El tipo de cambio real, en línea con la depreciación nominal de la moneda, continuó aumentando en septiembre: 1,8% respecto de agosto. Con esto, acumuló una depreciación real de 14,7% en lo que va del año y de 15,2% respecto de igual mes del 2000.

A fines de octubre, las reservas internacionales alcanzaron a US\$14.280 millones, mostrando una disminución en

US\$121,3 millones en el mes. El aumento en los depósitos que el Fisco mantiene en el Banco Central, debido al ingreso de las divisas producto de la colocación del Bono de la República, así como la ganancia derivada del manejo del portafolio afectaron positivamente las reservas del Banco Central. El principal flujo de salida de divisas estuvo dado por la venta de US\$481,0 millones a los bancos comerciales durante el mes, como parte del programa de intervención anunciado el 16 de agosto pasado.

Boletín Mensual

Octubre 2001

Banco Central de Chile

Evolución de la Deuda Externa al 30 de Septiembre de 2001

La deuda externa total de Chile alcanzó, al 30 de septiembre de 2001, un saldo de US\$37.063 millones, lo que representa un aumento de US\$214 millones respecto de diciembre del 2000. En términos de su composición, el sector privado concentraba a esa fecha 86% del endeudamiento total.

Los desembolsos de créditos externos de mediano y largo plazo en los primeros nueve meses del año, totalizaron US\$3.624 millones. El sector privado fue el principal receptor de estos recursos, que alcanzaron a US\$3.363 millones (93% del total).

Respecto de las fuentes de financiamiento externo, en el 2001 las instituciones financieras externas aportaron 44% del total de los recursos de mediano y largo plazo recibidos por el país, las emisiones de bonos, 35%, las empresas relacionadas con la inversión extranjera y proveedores, 18% y los organismos multilaterales y gubernamentales, 3%.

Las amortizaciones de créditos externos de mediano y largo plazo alcanzaron, entre enero y septiembre, a US\$3.002 millones. Del monto global, US\$656 millones correspondieron a amortizaciones del sector público y US\$2.346 millones al sector privado. El 70% del total de amortizaciones fue destinado a instituciones financieras externas, el 22% a empresas relacionadas con la inversión extranjera y proveedores, el 5% a los organismos multilaterales, y el 3% restante a los organismos gubernamentales.

La deuda externa con vencimientos hasta un año, de acuerdo al plazo residual, alcanzó a US\$6.983 millones al 30 de septiembre de 2001, representando 19% del total del endeudamiento. Este monto se compone de los vencimientos en los próximos doce meses de los créditos otorgados a más de un año plazo, que equivalen a US\$5.134 millones, y los créditos contratados originalmente hasta un año, que representan US\$1.849 millones.

Boletín Mensual

Octubre 2001

Banco Central de Chile

Evolución del Comercio Exterior

PERIODO: JULIO 2001

El comercio global de Chile, equivalente a la suma de los embarques de exportación más las importaciones, alcanzó a US\$21.533,1 millones en los primeros siete meses del 2001, lo que significó un aumento de 0,4% respecto de los US\$21.450,2 millones registrados en igual período del 2000. Esta variación se explica por alzas de US\$22,5 millones en los embarques de exportación y de US\$60,5 millones en las importaciones, según se puede constatar en las cifras del cuadro 1.

CUADRO 1

RESUMEN DEL COMERCIO EXTERIOR DE CHILE
 (Millones de US\$)

Ítem	1998	1999	2000	Enero-julio		% Var. 01/00
				2000	2001	
Exportaciones (fob)	15.076,5	16.255,6	18.448,3	10.959,8	10.982,2	0,2
Agricultura, frutic., ganadería, silvic. y pesca extractiva	1.706,5	1.719,1	1.674,2	1.324,7	1.166,3	-12,0
Minería	6.409,3	7.091,3	8.370,5	4.827,9	4.704,9	-2,5
Industria (*)	6.881,8	7.348,2	8.284,4	4.756,4	5.038,8	5,9
Otros	78,9	97,0	119,2	50,8	72,2	42,1
Importaciones (cif)	18.779,0	15.143,6	18.089,9	10.490,4	10.550,9	0,6
Agricultura, frutic., ganadería, silvic. y pesca extractiva	351,3	397,8	381,2	230,5	186,0	-19,3
Minería	1.214,1	1.527,0	2.420,5	1.427,5	1.443,9	1,1
Industria	15.507,2	12.044,6	13.959,7	8.080,1	8.188,3	1,3
Otros	491,8	349,1	299,6	212,4	206,2	-2,9
Zonas francas	1.214,6	825,1	1.028,9	539,9	526,5	-2,5
Intercambio global	33.855,5	31.399,2	36.538,2	21.450,2	21.533,1	0,4

(*) Incluye "rancho de naves".

Exportaciones

Los embarques de exportación totalizaron US\$10.982,2 millones en los primeros siete meses del 2001, monto superior en 0,2% a los US\$10.959,8 millones de igual período del 2000.

Este comportamiento fue el resultado de aumentos de US\$282,4 millones en los productos industriales, y de US\$21,4 millones en el rubro "otros", y de bajas de US\$158,4 millones en agricultura, fruticultura, ganadería, silvicultura y pesca extractiva y de US\$123 millones en minería.

La participación relativa de los distintos sectores en los períodos comparados, experimentó las siguientes fluctuaciones:

Sector	Enero-julio (%)	
	2000	2001
Agricultura, fruticultura, ganadería, silvicultura y pesca extractiva	12,1	10,6
Minería	44,1	42,8
Industria	43,3	45,9
Otros	0,5	0,7
Total	100,0	100,0

Las mercaderías provenientes de la agricultura, fruticultura, ganadería, silvicultura y pesca extractiva, registraron embarques por US\$1.166,3 millones en los primeros siete meses del 2001, esto es, 12,0% por debajo de los US\$1.324,7 millones de igual período del año 2000. Al respecto, cabe señalar que dicha tendencia resultó de las variaciones registradas en los principales productos que se detallan a continuación:

Producto	Variación (%)			Variación (Millones de US\$)
	Cantidad	Precio fob	Monto fob	
Uvas	-7	-18	-23	-139,6
Semilla de hortalizas	-18	-	-20	-8,3
Semilla de girasol	-68	-5	-69	-8,0
Peras	5	-17	-12	-7,2
Las demás frutas frescas	29	-	-16	-5,3
Rollizos para pulpa	-26	-	-28	-4,8
Maíz	8	-11	-3	-2,3
Nectarines	23	-23	-6	-2,3
Algas	-10	-	-13	-2,3
Paltas	901	-	399	4,5
Manzanas	35	-21	7	11,7
Total				-163,9

La exportación de productos mineros ascendió a US\$4.704,9 millones en los primeros siete meses del 2001, cifra inferior en US\$123 millones a la del mismo lapso del 2000, que alcanzó a US\$4.827,9 millones. Lo anterior, debido fundamentalmente a las fluctuaciones de los siguientes productos:

Producto	Variación (%)			Variación
	Cantidad	Precio fob	Monto fob	(Millones de US\$)
Concentrado de cobre	-	-	-6	-86,3
Oro	-13	-5	-17	-30,5
Oxido de molibdeno	-5	-10	-14	-12,0
Cátodos de cobre refinado	3	-4	0	-11,2
Mineral de oro	-21	-	-38	-9,1
Los demás cobre refinado	-1	-3	-4	-5,9
Sal marina y de mesa	70	0	65	7,1
Concentrado de molibdeno sin tostar	90	-	82	7,8
Cobre para el afino	10	-1	8	11,6
Total				-128,5

La exportación de productos industriales llegó a US\$5.038,8 millones en los primeros siete meses del 2001, cifra superior en US\$282,4 millones (5,9%) a la de igual período del año anterior, que alcanzó a US\$4.756,4 millones. Lo expuesto, debido fundamentalmente a las variaciones de los siguientes subgrupos:

Subgrupo	Variación (Millones de US\$)
Industria alimentaria, bebidas, licores y tabaco	85,9
Industria textil, prendas de vestir y de cuero	2,4
Forestales y muebles de madera	6,8
Celulosa, papel, cartón, editoriales e imprenta	-110,2
Productos químicos básicos y preparados, petróleo y derivados, caucho y plástico	249,5
Productos de barro, loza y porcelana, vidrio y productos minerales no metálicos	4,9
Industria básica del hierro y del acero e industria básica de metales no ferrosos	18,5
Productos metálicos, maquinaria, equipos, material eléctrico, instrumentos de medida y material de transporte	22,3
Otras manufacturas	2,3
Variación Global	282,4

El comportamiento del sector industrial descrito anteriormente, se vio influido principalmente por las variaciones de los siguientes productos:

Producto	Variación (%)			Variación
	Cantidad	Precio fob	Monto fob	(Millones de US\$)
Alcohol metílico (metanol)	-7	72	59	96,5
Otras gasolinas	365	-15	296	57,4
Salmón	51	-30	6	27,0
Harina de pescado	5	12	17	23,5
Jugo en polvo	32	25	65	22,5
Carne de cerdo	138	-	97	18,9
Aceite combustible residual pesado (fuel oil)	12	13	27	17,6
Partes de máquinas de sondeo o perforación	-	-	635	16,7
Alambre de cobre	64	-3	58	16,6
Papel para periódico	-2	24	22	12,9
Tableros de madera	29	-	21	12,9
Nitrato de potasio	37	-4	33	15,6
Truchas	75	-37	11	12,8
Los demás pescados	102	-	35	12,8
Combustible para motor a reacción	4	12	17	12,7
Vino embotellado	6	-1	5	11,3
Fruta congelada sin azúcar	7	-	-19	-10,0
Madera aserrada de pino radiata	3	-9	-6	-11,8
Mero y bacalao	-21	-15	-33	-15,1
Celulosa cruda	31	-37	-17	-17,5
Conservas de pescado	-28	-	-33	-21,3
Celulosa blanqueada y semiblan- queada de conífera	1	-24	-23	-107,3
Total				204,7

Importaciones

Las importaciones del país alcanzaron a US\$10.550,9 millones en los primeros siete meses del 2001 (incluyendo aquellas efectuadas desde zona franca primaria a zona franca de extensión), con un alza de 0,6% en relación con el monto alcanzado en el mismo período del 2000 (US\$10.490,4 millones). Lo anterior fue el resultado de alzas de US\$16,4 millones en la minería, y de US\$108,2 millones en los productos industriales, y de bajas de US\$44,5 millones en la agricultura, fruticultura, ganadería, silvicultura y pesca extractiva; de US\$6,2 millones en el rubro «otros», y de US\$13,4 millones en las zonas francas.

La participación relativa de los distintos sectores en los meses analizados, acusó las siguientes fluctuaciones:

Sector	Enero-julio (%)	
	2000	2001
Agricultura, fruticultura, ganadería, silvicultura y pesca extractiva	2,2	1,8
Minería	13,6	13,7
Industria	77,0	77,6
Otros	2,0	1,9
Zonas francas	5,2	5,0
Total	100,0	100,0

La importación de bienes correspondientes al sector agricultura, fruticultura, ganadería, silvicultura y pesca extractiva alcanzó a US\$186,0 millones en los primeros siete meses del 2001, esto es, 19,3% por debajo de los US\$230,5 millones de igual lapso del año precedente, debido a las fluctuaciones registradas por los siguientes productos:

Producto	Variación (%)			Variación (Millones de US\$)
	Cantidad	Precio cif	Monto cif	
Trigo	-56	27	-44	-17,3
Cebada	-71	-	-71	-9,2
Maíz	-4	-2	-6	-5,0
Huevas y lechas de pescado para reproducción	-69	-	-72	-4,5
Semillas	-49	-	-24	-3,0
Plátanos	-14	1	-13	-2,8
Lentejas	-25	-22	-42	-2,5
Habas de soya	61	-8	49	3,7
Total				-40,6

Los productos mineros importados alcanzaron a US\$1.443,9 millones en el período enero-julio del 2001, lo que significó un alza de 1,1% (US\$16,4 millones) respecto de los US\$1.427,5 millones de igual período del 2000, debido principalmente a las variaciones registradas por los siguientes productos:

Producto	Variación (%)			Variación (Millones de US\$)
	Cantidad	Precio cif	Monto cif	
Gas natural en estado gaseoso	19	9	30	47,3
Magnesita calcinada a muerte	103	43	189	2,1
Las demás hullas, incluso pulverizadas, pero sin aglomerar	66	-	73	1,5
Petróleo crudo	4	4	-1	-8,5
Hulla bituminosa para fabricar coque	-36	14	-26	-25,8
Total				16,6

La importación de bienes industriales llegó a US\$8.188,3 millones en los primeros siete meses del 2001, lo que implicó un alza de 1,3% en relación con los US\$8.080,1 millones correspondientes a igual periodo del año anterior, que se explica por las fluctuaciones experimentadas en los siguientes subgrupos del sector:

Subgrupo	Variación (Millones de US\$)
Industria alimentaria, bebidas, licores y tabaco	20,2
Industria textil, prendas de vestir y de cuero	-10,5
Forestales y muebles de madera	7,5
Celulosa, papel, cartón, editoriales e imprenta	-15,6
Productos químicos básicos y preparados, petróleo y derivados, caucho y plástico	10,7
Productos de barro, loza y porcelana, vidrio y productos minerales no metálicos	-13,9
Industrias básicas del hierro y del acero e industria básica de metales no ferrosos	22,1
Productos metálicos, maquinaria, equipos, material eléctrico, instrumentos de medida y material de transporte	92,3
Otras manufacturas	-4,7
Variación Global	108,1

El comportamiento de las importaciones del sector industrial se vio afectado principalmente por las variaciones de los siguientes productos:

Producto	Variación (%)			Variación (Millones de US\$)
	Cantidad	Precio cif	Monto cif	
Máquinas para fabricar papel y cartón	207	-	511	39,4
Aparatos de corriente portadora	-	-	255	34,4
Los demás hornos industriales	121	-	1.171	19,3
Transceptores (equipo de radio transmisor-receptor)	23	-	10	18,5
Barcos mercantes	67	-	221	17,2
Grupos electrógenos con motor de pistón	50	-	123	16,9
Harina de soya	52	-9	39	16,4
Máquinas para la viticultura, jugo y bebidas	24	-	353	15,4
Repuestos de aparatos eléctricos para telefonía y telegrafía con hilos	-	-	30	14,1
Camionetas	43	-	12	13,1
Cable, trenzas, platinas, barras y similares aislados para electricidad	-	-	53	13,1
Neumáticos para vehículo fuera de carretera	20	10	32	12,6
Buses	13	-	32	12,5
Medicamentos de uso humano para la venta al por menor	-	-	12	12,1
Transportadores continuos	79	-	80	11,8
Perfumes, cosméticos y artículos de tocador	-	-	18	10,8
Furgones	35	-	32	10,3
Partes de emisores, receptores de radio-telefonía, radiodifusión o TV.	-	-	27	10,1
Tubos catódicos semiconductores y microestructuras electrónicas	-	-	26	10,1
Aparatos para filtrar o depurar gases	-	-	-49	-11,1
Software (disquetes grabados) y similares	-	-	-32	-11,7
Baldosas y losas de cerámica para pavimentación	-39	-1	-39	-12,3
Combustible para motor a reacción	-100	-	-100	-14,0
Las demás máquinas para la industria del mueble y de la madera	-	-	-74	-16,0
Papel estucado	-29	1	-28	-16,7
Aceite combustible residual pesado (fuel oil)	-32	-14	-41	-16,7
Gas licuado	7	-19	-14	-17,1
Aceite en bruto o refinado (comestible)	-88	-	-76	-21,2
Emisores (equipos de radiodifusión y TV)	13	-	-93	-26,0
Vehículos para transportar mercancías fuera de carretera	-66	-	-48	-26,7
Televisores en color	-30	-16	-41	-28,5
Automóviles	-10	-	-11	-42,3
Gas oil y diésel oil (petróleo diésel)	-41	12	-34	-36,0
Partes y piezas para terminal automotriz	-	-	-73	-58,8
Total				-47,0

Intercambio global y comercial de Chile

El cuadro 2 presenta el intercambio global efectuado con los principales socios comerciales de Chile, figurando en los primeros diez lugares: Estados Unidos (18,0%), Argentina (9,6%), Japón (8,9%), Brasil (6,3%), China (5,4%), México (3,9%), Corea del Sur (3,7%), Italia (3,4%), Reino Unido (3,4%) y Francia (3,0%).

El saldo total del intercambio comercial de Chile, esto es, el valor fob de los embarques de exportación menos las importaciones en términos cif, fue positivo en US\$431,3 millones en los primeros siete meses del 2001, saldo que significó una baja de 8,1% en comparación con los US\$469,4 millones generados en igual período del 2000. El superávit con Asia alcanzó a US\$1.114,6 millones, destacando en este continente los saldos positivos de US\$1.047,6 millones logrados con Japón y de US\$115,4 millones con Taiwán.

Con la Unión Europea, el saldo también fue favorable en US\$1.148,7 millones, sobresaliendo en este caso los superávit registrados con el Reino Unido (US\$664,5 millones), Holanda (US\$349,4 millones), Italia (US\$263,9 millones) y Bélgica (US\$88,2 millones).

El intercambio comercial con Estados Unidos arrojó un superávit de US\$273,2 millones, mientras que con ALADI el saldo fue negativo (US\$1.424,6 millones), incidiendo en ello los déficit generados con Argentina (US\$1.533,0 millones) y Brasil (US\$325,8 millones), si bien es del caso destacar también los resultados positivos de US\$144,8 millones logrado con México, de US\$90,7 millones con Perú, de US\$72,8 millones con Venezuela y de US\$66,2 millones con Bolivia. Cabe agregar que en el saldo negativo generado con Argentina inciden en gran medida las importaciones de petróleo crudo y de gas natural, fuentes energéticas que en el período enero-julio del 2001 involucraron montos de US\$863,8 millones y de US\$206,5 millones, respectivamente.

CUADRO 3

SALDOS DEL INTERCAMBIO CON PAÍSES Y ZONAS SELECCIONADAS (*) (Millones de US\$)

Zona/País	1 9 9 9	2 0 0 0	Enero-julio		
			2 0 0 0	2 0 0 1	% Var. 01/00
Asociación Latinoamericana de Integración (ALADI)	-1.241,2	-2.196,3	-1.406,9	-1.424,6	-1,3
Estados Unidos	108,0	-105,5	74,8	273,2	265,2
Unión Europea (UE)	1.381,7	1.652,1	1.032,2	1.148,7	11,3
Asia	2.337,4	2.707,0	1.732,5	1.114,6	-35,7
(Japón)	(1.722,9)	(1.837,6)	(1.143,6)	(1.047,6)	(-8,4)
(Resto países asiáticos)	(614,5)	(869,4)	(588,9)	(67,0)	(-88,6)
Subtotal	2.585,9	2.057,3	1.432,6	1.111,9	-22,4
Otros países	-1.473,8	-1.698,4	-963,2	-680,6	29,3
TOTAL SALDO DEL INTERCAMBIO	1.112,1	358,9	469,4	431,3	-8,1

(*) Embarques de exportación (fob) menos importaciones (cif), incluyendo zonas francas.

Finalmente, si se comparan las cifras de los primeros siete meses del 2001 con las de igual período del año precedente, consignadas en el cuadro 3, se observan caídas en la balanza comercial, de 1,3% con ALADI y de 35,7% con Asia, en tanto que se observan alzas de 265,2% con Estados Unidos; de 11,3% con la Unión Europea, y de 29,3% con los demás países del mundo.

Circulares del Banco Central de Chile

I Compendio de normas de cambios internacionales.

- Circular N° 761

Modificación del Sistema Posición de Cambios y Transferencia.

Santiago, 4 de octubre de 2001

Como es de conocimiento, al publicarse el actual Compendio de Normas de Cambios Internacionales se procedió, en términos generales, a derogar las restricciones de autorización previa y a una reducción en los costos administrativos asociados a las operaciones de cambios internacionales.

Debido a que la nueva normativa se ha enfocado, básicamente, en la obtención de información, hemos llevado a cabo ajustes que perfeccionan la forma en que se deben proporcionar los datos de las operaciones de cambios internacionales, los cuales han considerado las sugerencias planteadas para estos efectos por las Empresas Bancarias y las "Entidades M.C.F." Específicamente, le informo que se ha decidido realizar adecuaciones al "Formato Único de Planilla Computacional" del Sistema Posición de Cambios y Transferencias, documento que se debe utilizar para informar todas las operaciones de cambios que realice esa entidad en conformidad con lo previsto en el N° 10 del Capítulo I del aludido Compendio y en el N° 3 del Capítulo I del Manual de Procedimientos y Formularios de Información del Compendio de Normas de Cambios Internacionales. Este documento se ha simplificado en forma significativa, reduciéndose los campos en

aproximadamente un tercio de los actualmente existentes. A su vez, se modifican y reducen los códigos de operaciones de cambios desde 208 a 135. Por último, se establece que el envío de los datos se realizará a través de Internet.

Con relación a lo anterior, y para los efectos que realicen las adecuaciones pertinentes en sus sistemas computacionales, adjunto nuevas Especificaciones Técnicas de la Planilla Única Computacional, la descripción de ésta y los nuevos códigos de operaciones de cambios. Estas modificaciones se harán efectivas a partir del 02 de enero de 2002, para lo cual hemos programado una etapa de pruebas a contar del 03 de diciembre y marcha blanca a partir del día 17 del mismo mes. En consecuencia, agradeceré su especial preocupación para la oportuna adecuación de sus sistemas de información.

- Circular N° 762

Capítulos III.A.1 y III.A.1.1 del Compendio de Normas Financieras.

Santiago, 5 de octubre de 2001

Con el objeto de incrementar el detalle de la información recibida de las empresas bancarias y sociedades financieras relacionada con el encaje en moneda nacional, normado en Capítulos del antecedente, informo a Ud. que se ha procedido a reemplazar el actual formulario MS 120 "Informe de Liquidez" por el formulario MS 122 "Informe de Encaje en Moneda Nacional", el cual permitirá una mejor administración de la liquidez interfinanciera y la entrega de información de mejor calidad a los distintos agentes. Dicho mensaje deberá ser enviado por las instituciones financieras al Departamento Operaciones de Mercado Abierto a través de la red SINACOFI

La nueva modalidad de envío de información, que se aplicará en forma paralela al actual formulario en uso, comenzará a regir el 9 de octubre de 2001. En relación con el actual mensaje de liquidez, código SINACOFI 120, el Banco Central de Chile notificará a través de un mensaje por la red SINACOFI la fecha en que este dejará de recepcionarse.

II Compendio de normas financieras.

- Circular N° 3013-433

Modifica Anexo del Capítulo III.F.5 del Compendio de Normas Financieras.

Santiago, 1 de octubre de 2001

Se comunica que el Banco Central de Chile, de conformidad con lo establecido en el Capítulo III.F.5 del Compendio de Normas Financieras, ha reemplazado la clasificación de riesgo de las entidades bancarias extranjeras, que se contienen en el N° 3 del Anexo del referido Capítulo, sobre la base de la información disponible hasta el 25 de septiembre de 2001.

Como consecuencia de lo anterior, se reemplazan las hojas N°s. 3 y 4, del Anexo del Capítulo III.F.5 del Compendio de Normas Financieras.

- Circular N° 3013-434

Modifica Capítulo III.H.1 del Compendio de Normas Financieras.

Santiago, 8 de octubre de 2001

Se comunica que el Consejo del Banco Central de Chile en su Sesión N° 941E celebrada el 8 de octubre de 2001, acordó modificar el Capítulo III.H.1 del Compendio de Normas Financieras, reemplazando en el N° 16, la expresión "9 de octubre de 2001" por "8 de noviembre de 2001".

Como consecuencia de lo anterior, se reemplaza la hoja N° 9 del Capítulo III.H.1 del Compendio de Normas Financieras.

- Circular N° 3013-435

Modifica Compendio de Normas Financieras.

ACUERDO N° 942-01-011011
ACUERDO N° 942-02-011011

Santiago, 16 de octubre de 2001

Se comunica que el Consejo del Banco Central de Chile en su Sesión N° 942 celebrada el 11 de octubre de 2001, acordó efectuar las siguientes modificaciones al Compendio de Normas Financieras:

1. Incluir, en la Tercera Parte del Índice, la siguiente letra D:

"D. SWAPS"

2.- Incorporar los Capítulos que se indican:

Capítulo IV.D.1: "SWAPS de Divisas"

Capítulo IV.D.1.1: "Reglamento Licitación de Venta SWAP de Divisas"

Capítulo IV.D.1.2: "Reglamento Licitación de Compra SWAP de Divisas"

3.- Modificar el Capítulo II.A.1 "Normas sobre la emisión de Letras de Crédito", reemplazando en el último párrafo del Artículo 22° la expresión "y de su cónyuge, siempre que este último se constituya en fiador y codeudor solidario del deudor." por "y de un tercero, siempre que éste se constituya en fiador y codeudor solidario del prestatario."

Como consecuencia de lo anterior, se reemplaza y se agrega lo siguiente en el Compendio de Normas Financieras:

Índice : Hoja N° 6.

Capítulo II.A.1: Hoja N° 7.

Capítulo IV.D.1: Se incorpora con su Anexo N° 1.

Capítulo IV.D.1.1: Se incorpora con sus Anexos N°s. 1 y 2.

Capítulo IV.D.1.2: Se incorpora con sus Anexos N°s. 1 y 2.

- Circular N° 3013-436

Modifica Capítulo III.H.1 del Compendio de Normas Financieras.

ACUERDO N° 944-01-011025

Santiago, 30 de octubre de 2001

Se comunica que el Consejo del Banco Central de Chile en su Sesión N° 944 celebrada el 25 de octubre de 2001, acordó lo siguiente:

I. Efectuar las siguientes modificaciones en el Capítulo III.H.1 "Cámara de Compensación de Cheques y otros documentos en moneda nacional en el país" del Compendio de Normas Financieras:

Punto I Disposiciones Generales

Suprimir, en el cuarto párrafo del N° 3, el siguiente texto: "en el caso de la cámara de cheques y documentos de la misma plaza o agrupación de plazas, y hasta el término de la respectiva segunda reunión del ciclo de reuniones de la cámara de compensación de documentos de otras plazas no pertenecientes a la misma agrupación de plazas,"

Punto II De las reuniones de Cámara

En el N° 6:

1. Suprimir el subtítulo: "6.1 CHEQUES Y DEMAS DOCUMENTOS DE LA MISMA PLAZA O AGRUPACION DE PLAZAS."

2. Reemplazar el literal a2), por el siguiente:

"a2) El objeto de esta reunión es presentar a la institución librada para los efectos de su cobro, canje y compensación, los cheques y demás documentos recibidos por las respectivas instituciones en el mismo día y que sean de cargo de las otras instituciones presentes en la plaza o agrupación de plazas, según corresponda.

En el caso de que la institución librada no tenga presencia en la plaza o agrupación de plazas de la institución receptora del documento, esta última podrá presentarlo a cobro en cualquiera cámara de compensación en que ambas tengan presencia, o a través del servicio de corresponsalía bancaria."

3. Suprimir el numeral 6.2.

En el N° 7:

- Reemplazar el N° 7, por el siguiente:

"7. La Institución de Turno de la plaza o agrupación de plazas, según corresponda, comunicará diariamente a la oficina de su misma institución ubicada en la respectiva plaza jurisdiccional, el resultado neto de las reuniones de cámara correspondientes a un ciclo diario, a una hora tal que permita a esta última oficina

participar, con esa información, en la reunión jurisdiccional correspondiente."

Punto III De la liquidación

1. Reemplazar, en la última frase del N° 10, la expresión "este estado" por "esta información".

2. Reemplazar, en el N° 11, la expresión "del ciclo de cámara de los documentos de la misma plaza o agrupación de plazas, y los correspondientes a las reuniones del ciclo de cámara de los documentos de otras plazas no pertenecientes a la misma agrupación de plazas" por la frase "de la cámara de compensación correspondientes a un ciclo diario."

Puntos VI "Vigencia" y VII "Disposición Transitoria".

- Suprimirlos.

II. Las modificaciones introducidas, por el presente Acuerdo, al Capítulo III.H.1, regirán a contar del 9 de noviembre de 2001 y sus normas se aplicarán a los procesos de presentación de documentos a cobro, canje y compensación que se inicien a contar desde esa fecha.

Como consecuencia de lo anterior, se reemplazan las hojas N°s. 1, 2, 4, 5, 6, 7, 8 y 9 del Capítulo III.H.1 del Compendio de Normas Financieras, por las hojas N°s. 1, 2, 4, 5 y 6.

• Circular N° 3013-437

Modifica Anexo del Capítulo III.F.5 del Compendio de Normas Financieras.

Santiago, 30 de octubre de 2001

Se comunica que el Banco Central de Chile, de conformidad con lo establecido en el Capítulo III.F.5 del Compendio de Normas Financieras, ha reemplazado la clasificación de riesgo de los estados soberanos y de las entidades bancarias extranjeras, que se contienen en el N° 3 del Anexo del referido Capítulo, sobre la base de la información disponible hasta el 25 de octubre de 2001.

Como consecuencia de lo anterior, se reemplazan las hojas N°s. 1, 3 y 4 del Anexo del Capítulo III.F.5 del Compendio de Normas Financieras.

Circulares de la Superintendencia de Bancos e Instituciones Financieras

- Circular N° 3.146

Recopilación Actualizada de Normas. Capítulo 8-9.

Fondo de Garantía para Pequeños Empresarios. Modifica instrucciones.

Santiago, 3 de octubre de 2001

Con el fin de atender una solicitud del Administrador del Fondo de Garantía para Pequeños Empresarios, destinada a facilitar el otorgamiento y manejo de los créditos contingentes que se cursen al amparo de la garantía del Fondo, se ha resuelto suprimir la exigencia de que, en el caso de esos créditos, deberá informarse mensualmente el monto total utilizado, los abonos realizados y el saldo efectivamente adeudado al término de cada mes.

Consecuente con lo anterior se reemplaza el texto del N° 6 del Capítulo 8-9 por el siguiente:

«Las entidades financieras que se adjudiquen garantías del Fondo, están obligadas a remitir mensualmente al Banco del Estado de Chile, en su calidad de Administrador del Fondo, una nómina de los créditos que cursen, sean éstos efectivos o contingentes. Esta nómina deberá contener la misma información que debe anotarse en el registro señalado en el número precedente, además de la que adicionalmente pudiere requerir la entidad bancaria estatal.»

Se reemplazan las hojas N°s. 4 y 5 del citado Capítulo 8-9.

- Circular N° 3.147

Recopilación Actualizada de Normas. Capítulo 12-3.

Límites de crédito artículo 84 de la Ley General de Bancos. Complementa instrucciones.

Santiago, 5 de octubre de 2001

Ante consultas que se han presentado respecto a la aplicación de los límites de crédito del artículo 84 N° 1 de la Ley General de Bancos en relación con lo dispuesto en el artículo 69 N° 18 de la misma ley, se ha estimado conveniente complementar el Capítulo 12-3 de la Recopilación Actualizada de Normas, a fin de ajustar la norma a la redacción de la ley.

Con ese propósito, se intercala en la letra a) del numeral 3.2 del título II del Capítulo 12-3, a continuación de la palabra "documentos", la expresión "emitidos en serie".

En consecuencia, se reemplaza la hoja N° 9 del Capítulo 12-3.

- Circular N° 3.148

Recopilación Actualizada de Normas. Capítulo 2-4.

Cuentas de ahorro. Modifica instrucciones.

Santiago, 11 de octubre de 2001

El Consejo del Banco Central de Chile, por acuerdo N° 934E-01-010907, estableció que los depósitos efectuados en cuentas de ahorro a plazo devengarán reajuste solamente si permanecen durante 90 días o más. Asimismo, estableció que las instituciones financieras pueden modificar la tasa de interés de tales operaciones dentro de los primeros diez días de cada mes calendario.

A fin de mantener la concordancia con las disposiciones del Banco Central de Chile y, además, simplificar las normas relativas a giros desde cuentas de ahorro mediante sistemas automatizados, se introducen las siguientes modificaciones en el Capítulo 2-4 de la Recopilación Actualizada de Normas:

A) En la letra a) del numeral 7.1.3 se suprime la locución «desde su cuenta de ahorro a una cuenta corriente que mantenga en la misma institución».

B) En la letra b) del numeral 7.1.3, se reemplaza la locución “cuando corresponda” por “o bien cuando el giro esté afectando a depósitos que tienen menos de 90 días, que por esa circunstancia perderán los reajustes, según corresponda”.

C) Se reemplaza el texto del N° 8 por el que sigue:

“Tendrán derecho a reajuste los depósitos que permanezcan en las cuentas por un plazo igual o superior a 90 días. Para los efectos del cálculo y pago del reajuste, los giros se considerarán como depósitos con signo negativo y deberán imputarse a el o los depósitos efectuados, en orden inverso a su antigüedad. El mismo procedimiento se seguirá con los cargos por concepto de comisiones y primas de seguros, cuando corresponda.

Los reajustes deberán abonarse a las respectivas cuentas de acuerdo con la periodicidad establecida en los Capítulos III.E.1 y III.E.4 del Compendio de Normas Financieras del Banco Central de Chile. Los depósitos que no hubieren aún cumplido 90 días a la fecha en que debe efectuarse el abono de los reajustes en la cuenta, deberán ser reajustados con posterioridad, considerando el importe que se mantenga al menos por 90 días.

Cuando el número de giros efectuados en una cuenta de ahorro a plazo, en el período de doce meses, sea superior al que el depositante podía realizar de conformidad con lo señalado en las letras b), c) o d) del numeral 7.3, según sea el caso, los fondos depositados devengarán solamente el interés correspondiente a dicho período y por motivo alguno se aplicará reajuste, salvo aquellos que ya se hubieran abonado en los trimestres anteriores del mismo período de doce meses en que se produjo el exceso de giros. No se considerarán como giros, para estos efectos, los cargos efectuados en las cuentas por concepto de primas de seguros de vida o invalidez, cuando éstos cumplan las condiciones señaladas en los Capítulos III.E.1 y III.E.4 del Compendio de Normas Financieras del Banco Central de Chile.”.

D) En el segundo párrafo del numeral 9.1 se sustituye la locución “el primer día de cada mes calendario”,

por: “dentro de los diez primeros días de cada mes calendario y la nueva tasa registrá, a lo menos, por el lapso que reste de dicho mes”.

E) Se sustituye el numeral 9.2 por el que sigue:

“9.2.- Abono de los intereses.

Los intereses se abonarán en la respectiva cuenta con la frecuencia y oportunidad establecida en los Capítulos III.E.1 y III.E.4 del Compendio de Normas Financieras del Banco Central de Chile.”.

F) Se suprime el numeral 10.3.

G) Se agrega la siguiente disposición transitoria:

“19.- Disposición transitoria.

La condición de permanencia mínima de 90 días para el pago de reajuste de los depósitos, no rige para los depósitos efectuados con anterioridad al 10 de septiembre de 2001, para los cuales se aplicarán las normas vigentes al momento en que fueron enterados.

También podrán exceptuarse de esa condición hasta el 10 de septiembre de 2002, los demás depósitos efectuados en las cuentas de ahorro vigentes con anterioridad al 10 de septiembre de 2001.”.

En consecuencia, se rempazan las hojas N°s. 11, 13, 14, 15, 16 y 24 del Capítulo 2-4.

• Circular N° 3.149

Recopilación Actualizada de Normas. Capítulo 8-21.

Inversiones financieras. Modifica instrucciones.

Santiago, 26 de octubre de 2001

Las actuales normas relativas al registro de las inversiones financieras permiten separar éstas, entre aquellas que se adquieren con el propósito de venderlas en cualquier momento y de aquellas que se efectúan con una clara intención de no enajenarlas en el corto plazo. Estas últimas, que conforman la cartera de inversiones permanentes, de acuerdo a las disposiciones vigentes no pueden exceder de una vez el capital básico de la institución financiera.

Esta Superintendencia ha resuelto dejar sin efecto esa limitación a contar de esta fecha, quedando tales inversiones restringidas a los instrumentos que se han definido como susceptibles de incorporarse a esa cartera y la intención que se ha tenido al adquirirlas, esto es, de no enajenarlas en el corto plazo, sin perjuicio de lo cual, el Directorio deberá acordar la política que la institución seguirá respecto de tales inversiones.

Por consiguiente, se introducen los siguientes cambios en el Capítulo 8-21 de la Recopilación Actualizada de Normas:

a) Se reemplaza el texto de la letra d) del numeral 7.4.3.1. por el siguiente: "El Directorio de la institución deberá acordar la política que en materia de estas inversiones seguirá la empresa."

b) Se elimina el segundo párrafo del numeral 7.4.3.3 y el primer y tercer párrafo del numeral 7.4.3.4, a la vez que en el segundo párrafo de este último numeral se suprime todo lo que sigue a la segunda coma, quedando esta como punto final.

Se reemplazan las hojas N°s. 13, 14 y 15 del referido Capítulo 8-21.

- Circular N° 3.150

Extiende recomendaciones del Capítulo 1-14 de la Recopilación Actualizada de Normas sobre Prevención del lavado de activos al financiamiento de actividades terroristas internacionales.

Santiago, 30 de octubre de 2001

Por Circular N° 3.105-1.379, de 29 de enero del año en curso, esta Superintendencia incorporó a la Recopilación Actualizada de Normas, el Capítulo 1-14 que imparte algunas recomendaciones tendientes a prevenir transferencias de fondos provenientes de actividades ilícitas que pueden intentar realizarse por su intermedio.

Si bien esas recomendaciones están orientadas principalmente a actividades relacionadas con el narcotráfico, debe entenderse que ellas también se extienden a las operaciones que pueden realizarse utilizando la red bancaria para financiar actividades de carácter terrorista.

Es necesario, por consiguiente, que las entidades financieras del país presten la debida atención a las transacciones y movimientos de fondos que puedan realizarse por su intermedio y que les parezcan sospechosos, ya sea por las personas que participan en ellos, por el destino de los dineros, por lo inusual de las operaciones o por cualquier detalle.

Por separado, esta Superintendencia dará a conocer a las instituciones financieras, los nombres de las personas que, según la información que reciba de las autoridades o entidades competentes, pudieran estar vinculadas con esas actividades, siguiendo el mismo procedimiento de la Carta a Gerencia de 21 de septiembre pasado.

Disposiciones Legales

PRINCIPALES DISPOSICIONES LEGALES, REGLAMENTARIAS Y ADMINISTRATIVAS DE CARÁCTER ECONÓMICO, PUBLICADAS EN EL DIARIO OFICIAL DE OCTUBRE DEL 2001.

BANCO CENTRAL DE CHILE

Certificado

Publicado en el Diario Oficial del 4 de octubre de 2001.
Certifica la tasa de interés promedio (TIP) mensual de captación para las operaciones reajustables entre 90 y 365 días, correspondiente a la segunda quincena de septiembre del 2001 y al mes de septiembre del 2001.

Publicación en el Diario Oficial del 8 de octubre de 2001.
Fija el valor de la Unidad de Fomento, del Índice de Valor Promedio y de la Canasta Referencial de Monedas, para los días comprendidos entre el 10 de octubre y el 9 de noviembre de 2001.

Acuerdo N° 941E-01-011008. Publicado en el Diario Oficial del 9 de octubre de 2001.
Modifica el Capítulo III.H.1 del Compendio de Normas Financieras.

Publicación en el Diario Oficial del 12 de octubre de 2001.
Estado de situación al 30 de septiembre de 2001.

Acuerdo N° 942-01-011011. Publicado en el Diario Oficial del 13 de octubre de 2001.
Incorpora los Capítulos IV.D.1, IV.D.1.1 y IV.D.1.2 al Compendio de Normas Financieras.

Certificado

Publicado en el Diario Oficial del 18 de octubre de 2001.
Certifica la tasa de interés promedio (TIP) quincenal de captación para las operaciones reajustables entre 90 y 365 días, correspondiente a la primera quincena de octubre del 2001.

Acuerdo N° 944-01-011025. Publicado en el Diario Oficial del 30 de octubre de 2001.
Modifica el Capítulo III.H.1 del Compendio de Normas Financieras.

Certificado

Publicado en el Diario Oficial del 30 de octubre de 2001.
Certifica la Clasificación de Riesgo de los Estados Soberanos y de las Entidades Bancarias Extranjeras, de acuerdo con lo establecido en el Capítulo III.F.5 del Compendio de Normas Financieras.

COMISIÓN CLASIFICADORA DE RIESGO

Publicado en el Diario Oficial del 19 de octubre de 2001.
Acuerdo relativo a instrumentos financieros de oferta pública adoptado por la Comisión Clasificadora de Riesgo.

Publicado en el Diario Oficial del 31 de octubre de 2001.
Acuerdo relativo a instrumentos financieros de oferta pública adoptado por la Comisión Clasificadora de Riesgo.

INSTITUTO NACIONAL DE ESTADÍSTICAS

Resolución N° 1086 exenta.

Publicada en el Diario Oficial del 2 de octubre de 2001.
Fija día para el levantamiento del XVII Censo Nacional de Población y VI de Vivienda.

MINISTERIO DE HACIENDA

Decreto N° 887.

Publicado en el Diario Oficial del 11 de octubre de 2001.

Autoriza operación de emisión y colocación de bonos en el exterior.

Decreto N° 845.

Publicado en el Diario Oficial del 26 de octubre de 2001.
Modifica el decreto N° 1009 de 1978.

MINISTERIO DE ECONOMÍA, FOMENTO Y RECONSTRUCCIÓN

Decreto N° 290.

Publicado en el Diario Oficial del 4 de octubre de 2001.
Modifica decreto N° 163 del 2001, que autorizó a la Corporación de Fomento de la Producción para contraer compromisos financieros para el otorgamiento de subsidios contingentes.

Decreto N° 348.

Publicado en el Diario Oficial del 20 de octubre de 2001.
Modifica decreto N° 163 del 2001, que autorizó a la Corporación de Fomento de la Producción para contraer compromisos financieros para el otorgamiento de subsidios contingentes.

MINISTERIO DEL TRABAJO Y PREVISIÓN SOCIAL

Ley N° 19.759.

Publicada en el Diario Oficial del 5 de octubre de 2001.
Modifica el Código del Trabajo en lo relativo a las nuevas modalidades de contratación, al derecho de sindicación, a los derechos fundamentales del trabajador y a otras materias que indica.

MINISTERIO DE VIVIENDA Y URBANISMO

Resolución 692.

Publicada en el Diario Oficial del 31 de octubre de 2001.

Fija tasa de interés máxima y mínima anual para créditos hipotecarios de beneficiarios de subsidio habitacional.

DIRECCIÓN NACIONAL DE ADUANAS

Resolución 3711.

Publicada en el Diario Oficial del 5 de octubre de 2001.

Modifica el Compendio de Normas Aduaneras.

SUPERINTENDENCIA DE BANCOS E INSTITUCIONES FINANCIERAS

Publica el Reglamento de las Tasas Bancarias Nominales, CERO y PRC acordado en sesión de Directorio de la Asociación de Bancos e Instituciones Financieras de Chile A.G. del 31 de agosto de 2001.
Publicado en el Diario Oficial del 4 de octubre de 2001 y rectificación en el del 13 de octubre de 2001.

Certificado N° 2001/10.

Publicado en el Diario Oficial del 9 de octubre de 2001 y rectificación en el del 11 de octubre de 2001.
Determina interés corriente e interés máximo convencional para las operaciones efectuadas durante el mes de septiembre del 2001.

C u a d r o s E s t a d í s t i c o s

Resumen de la
Economía Nacional

Cuadro resumen de la economía nacional
Cuentas nacionales e indicador mensual de actividad económica (IMACEC)

	1998 (1)	1999 (1)	2000 (1)
Tasa de variación anual del producto interno bruto por actividad			
Agropecuario - silvícola	6,5	-1,3	5,2
Pesca	2,4	1,7	16,9
Minería	7,4	16,2	4,0
Industria manufacturera	-1,5	-0,7	4,3
Electricidad, gas y agua	4,4	1,7	17,3
Construcción	0,7	-10,0	0,0
Comercio, hoteles y restaurantes	4,1	-3,5	4,7
Transporte y comunicaciones	9,2	2,7	9,5
Servicios financieros	5,6	-1,0	4,8
Propiedad de vivienda	3,4	2,9	1,8
Servicios personales (2)	2,7	-0,4	2,3
Administración pública	1,4	1,4	1,4
Subtotal	3,9	0,4	5,0
Menos: imputaciones bancarias	3,4	-1,9	5,1
Producto interno bruto a costo de factores	3,9	0,6	5,0
Más: IVA neto recaudado	4,5	-3,1	4,7
Más: Derechos de importación	3,1	-16,3	10,6
Producto interno bruto	3,9	-1,1	5,4
Formación bruta de capital	27,4	22,1	23,4
Indicador mensual de actividad económica (IMACEC) (Promedio 1986=100)	238,4	235,7	248,4

Estadísticas silvoagropecuarias y pesqueras

	1997-98	1998-99	1999-00
Silvoagrícola			
Superficie sembrada (3) (miles de hectáreas)			
Cereales	626	543	606
Leguminosas y papas	109	98	100
Cultivos industriales	101	110	103
Superficie plantada destinada a frutales (4) (hectáreas)	204.088	207.290	209.146
Superficie forestal plantada anualmente (hectáreas)	86.579	108.269	102.350
Pecuaria			
Producción de carne en vara (5) (miles de toneladas)	514	492	509
Producción de leche (millones de litros)	2.080	2.050	1.990
Pesca			
Producción pesquera (6) (miles de toneladas)	3.824	5.587	(-)
Producción industrial pesquera (7) (miles de toneladas)	1.215	1.647	(-)

(1) Cifras provisionales.

(2) Incluye educación y salud pública y privada.

(3) Corresponde a los 14 principales productos.

(4) Equivale a la superficie total existente en el país.

(5) Comprende vacunos, ovejunos, porcinos, equinos y caprinos.

(6) Incluye pescados y mariscos para consumo fresco e industrial.

(7) Comprende pescados y mariscos congelados, ahumados, seco-salados, en conserva, harina y aceite.

(-) No se dispone de información.

Estadísticas mineras

(Promedio 1990=100)

	1998	1999	2000	Sep. 2000	Sep. 2001
Índice general de producción minera (2)	208,3	240,6	253,9	245,5	256,9
Índice de minerales metálicos	229,9	259,3	273,5	264,7	277,5
Índice de producción de cobre	229,0	274,4	285,7	278,3	297,4
Producción de cobre (3) (miles de toneladas métricas)	3.686,9	4.391,2	4.602,0	369,1	(-)
Índice de minerales no metálicos	89,8	89,8	95,4	89,7	90,6

Estadísticas de construcción

Edificación iniciada por el sector público
 en todo el país (m2) (2)
 Edificación aprobada e iniciada en sectores
 privado y público, total país (m2) (2)

	1998	1999	2000	Sep. 2000	Sep. 2001
Edificación iniciada por el sector público en todo el país (m2) (2)	474.465	701.872	517.506	34.615	16.061
Edificación aprobada e iniciada en sectores privado y público, total país (m2) (2)	11.777.720	10.205.339	10.461.232	1.056.136	602.816

Índice general de costo de edificación de tipo medio (4)
 (Diciembre 1978=100)

	1998	1999	2000	Ago. 2000	Ago. 2001
Índice general de costo de edificación de tipo medio (4) (Diciembre 1978=100)	2.183,0	2.203,4	2.301,6	2.317,4	2.414,4

Estadísticas industriales

(Promedio 1990=100)

	1998	1999	2000 (1)	Sep. 2000	Sep. 2001
Índice de producción manufacturera (SOFOFA)	156,6	151,4	161,6	149,6	150,6
Bienes de consumo habitual	172,5	163,4	175,0	155,4	160,9
Bienes de consumo durable	131,7	105,1	112,1	92,5	103,5
Material de transporte	165,4	140,3	183,8	180,9	144,0
Bienes de capital	282,5	231,8	190,2	200,4	258,6
Bienes intermedios para la industria	166,7	178,7	189,5	183,0	181,4
Bienes intermedios para la construcción	194,1	174,3	184,5	163,4	158,9
Bienes intermedios para la minería	198,3	217,4	313,4	266,1	361,7
Bienes intermedios para la agricultura agropecuaria	53,0	78,3	77,0	60,8	74,2
Envases y rotulados	170,3	176,5	188,6	182,6	180,0
Energía, combustible y lubricantes	139,3	146,6	145,9	151,5	144,5
Otros (folletos, servicios, artículos de oficina)	153,6	141,7	143,5	140,0	127,6
Índice de ventas industriales (SOFOFA)	157,8	155,9	160,8	153,6	158,7
Bienes de consumo habitual	171,5	167,3	174,4	166,7	168,8
Bienes de consumo durable	136,7	112,0	112,9	91,3	106,4
Material de transporte	165,5	145,6	175,3	173,6	187,7
Bienes de capital	257,9	214,9	200,4	222,5	240,4
Bienes intermedios para la industria	165,8	183,7	182,3	166,0	186,8
Bienes intermedios para la construcción	193,5	178,1	179,9	150,8	182,3
Bienes intermedios para la minería	209,2	227,5	271,4	248,2	388,9
Bienes intermedios para la agricultura agropecuaria	54,4	69,2	69,4	92,1	63,5
Envases y rotulados	173,4	180,4	187,1	179,1	183,4
Energía, combustible y lubricantes	144,9	157,3	158,9	161,9	146,4
Otros (folletos, servicios, artículos de oficina)	156,0	151,1	141,4	135,2	132,0

(1) Cifras provisionales.

(2) Fuente: Instituto Nacional de Estadísticas.

(3) Fuente: Comisión Chilena del Cobre.

(4) Se refiere a un conjunto habitacional de 73 viviendas de un piso de 69,80 m2. Fuente: Cámara Chilena de la Construcción.

(-) No se dispone de información.

Estadísticas monetarias y financieras

(Saldos en millones de pesos de cada período)

	Dic. 1998	Dic. 1999	Dic. 2000	Sep. 2000	Sep. 2001 (1)
Agregados monetarios					
M1A	2.851.400	3.426.450	3.518.100	3.198.010	3.842.830
M2A	14.501.040	16.031.420	17.374.280	16.399.150	17.982.410
M3	16.368.090	18.013.730	19.523.510	18.523.030	20.275.520
Sector financiero (2)					
Colocaciones en moneda nacional	21.164.135	21.763.685	23.646.092	22.424.835	(-)
Colocaciones en moneda extranjera	6.933	6.767	6.735	6.960	(-)

(Saldos en millones de dólares)

	1998	1999	2000	Sep. 2000	Sep. 2001 (1)
Tasas de interés					
(Promedios anuales y mensuales)					
Captaciones entre 30 y 89 días (tasa mensual)	1,16	0,69	0,74	0,67	0,51
Colocaciones entre 30 y 89 días (tasa mensual)	1,54	0,99	1,16	1,16	0,94
Libor (180 días) (tasa anual)	5,54	5,53	6,65	6,77	3,05
Prime (tasa anual)	8,36	7,99	9,23	9,50	6,29
Euribor (tasa anual)	(-)	3,18	4,78	5,23	3,81

(1) Cifras provisionales obtenidas de la información monetaria diaria.

(2) Incluye bancos comerciales, Banco del Estado y financieras.

(-) No se dispone de información.

Balanza de Pagos

(Millones de dólares)

	1996 (*)	1997 (*)	1998 (*)	1999 (*)	2000 (*)
Cuenta corriente	-3.512	-3.728	-4.144	-78	-989
Bienes, servicios y rentas	-4.019	-4.247	-4.607	-532	-1.526
Transferencias unilaterales	508	519	463	453	538
Cuenta de capital	4.161	4.172	5.320	-80	1.001
Capital, salvo reservas	5.342	7.381	3.254	-764	1.199
Reservas	-1.181	-3.209	2.066	683	-198
Errores y omisiones	-650	-444	-1.176	159	-12
Saldo de Balanza de Pagos	1.181	3.209	-2.066	-683	198

(*) Cifras provisionales.

Clasificación funcional del gasto

(Millones de pesos de cada año)

	1996	1997	1998	1999	2000
Gasto total del gobierno central	6.130.419	6.902.157	7.775.181	8.412.396	9.058.095
Gasto social	4.026.249	4.511.279	5.101.654	5.682.530	6.260.730
Salud	716.877	806.542	917.025	976.662	1.099.109
Vivienda	328.213	329.719	357.178	363.366	360.296
Previsión	1.688.708	1.875.178	2.089.767	2.384.888	2.599.641
Educación	925.801	1.082.388	1.267.198	1.400.438	1.577.035
Subsidios	154.785	178.660	214.008	226.950	246.958
Otros sociales	211.864	238.793	256.478	330.226	377.691

Fuente: Dirección de Presupuestos, Ministerio de Hacienda.

Comercio exterior

(Millones de dólares)

	1 9 9 9	%	2 0 0 0	%	Ene-jul 2000	%	Ene-jul 2001	%
Comercio global	31.399,2		36.537,7		21.450,3		21.533,2	
Exportaciones (1)	16.255,6	100,0	18.448,3	100,0	10.959,8	100,0	10.982,2	100,0
Agricultura, fruticultura, ganadería, silvicultura, y pesca extractiva	1.719,1	10,6	1.674,2	9,1	1.324,7	12,1	1.166,3	10,6
Minería	7.091,3	43,6	8.370,5	45,4	4.827,8	44,1	4.704,9	42,8
Industria	7.348,2	45,2	8.284,4	45,0	4.756,4	43,4	5.038,8	45,9
Otros	97,0	0,6	119,2	0,6	50,8	0,5	72,2	0,7
Importaciones (2)	15.143,6	100,0	18.089,4	100,0	10.490,5	100,0	10.551,0	100,0
Agricultura, fruticultura, ganadería, silvicultura, y pesca extractiva	397,8	2,6	381,0	2,1	230,5	2,2	186,0	1,8
Minería	1.527,0	10,1	2.420,6	13,4	1.427,5	13,6	1.443,9	13,7
Industria	12.044,6	79,6	13.959,4	77,1	8.080,4	76,9	8.188,4	77,6
Otros	349,1	2,3	299,6	1,7	212,4	2,0	206,2	2,0
Zona franca	825,1	5,4	1.028,9	5,7	539,9	5,1	526,5	5,0

(1) Embarques de exportación clasificados de acuerdo con la CIU (Clasificación Internacional Industrial Uniforme).

(2) Clasificación económica por destino final de las importaciones registradas o informadas.

Fuente: Dirección Nacional de Aduanas.

Índices de precios

	1998	1999	2000	Oct. 2000	Oct. 2001
Índice de precios al consumidor (1) (Diciembre 1998 = 100)	97,78	101,04	104,93	106,46	110,11
Índice de precios al por mayor (1) (Junio 1992 = 100)	140,62	147,95	164,83	172,80	184,87

	1998	1999	2000	Sep. 2000	Sep. 2001
Índice de precios nominales del cobre (2)	107,86	102,69	118,39	127,93	93,08
Índice de precios reales del cobre (2)	77,83	73,33	80,08	85,24	62,62
Precio nominal del cobre (3) (US¢ / libra)	74,97	71,38	82,29	88,92	64,70
Precio real del cobre (2) (US¢ prom. 1980 / libra)	54,10	50,97	55,66	59,25	43,53
Índice general de precios de acciones (4) (Valor real)	113,42	120,59	130,97	127,08	(-)

(1) Fuente: Instituto Nacional de Estadísticas (INE).

(2) Índices del precio del cobre calculado con base 1980 = 100.

(3) Fuente: Comisión Chilena del Cobre.

(4) Fuente: Bolsa de Comercio de Santiago.

(-) No se dispone de información.

Índice de remuneraciones

	1998	1999	2000	Sep. 2000	Sep. 2001
Índice de remuneraciones por hora (Abril 1993=100)	183,30	194,01	204,24	206,35	216,90
Índice de costo de la mano de obra (Abril 1993=100)	175,10	186,24	194,97	196,94	206,47

Fuente: Instituto Nacional de Estadísticas (INE).

Población y ocupación

	1997 Oct.-Dic.	1998 Oct.- Dic.	1999 Oct.- Dic.	2000 Oct.- Dic.	2001 Jul.-Sep.
Población y fuerza de trabajo, según encuestas del Instituto Nacional de Estadísticas (Miles de personas)					
Población total	14.697,3	14.897,0	15.094,3	15.286,9	15.425,7
Fuerza de trabajo	5.683,8	5.851,5	5.933,6	5.870,9	5.886,9
Ocupados	5.380,2	5.432,4	5.404,5	5.381,5	5.294,0
Desocupados	303,6	419,2	529,1	489,4	595,9
Cesantes	261,0	371,9	450,0	413,5	504,3
Tasa de desocupación (%)	5,3	7,2	8,9	8,3	10,1
Tasa de cesantía (%)	4,6	6,4	7,6	7,0	8,6

Fuente: Instituto Nacional de Estadísticas (INE).

Población y fuerza de trabajo en el gran Santiago

(Miles de personas)

	1998 (1)	1999 (1)	2000 (1)	Mar. 2000	Mar. 2001
Población total	5.508,7	5.627,3	5.748,4	5.702,5	5.825,3
Fuerza de trabajo	2.417,8	2.550,5	2.582,1	2.584,5	2.660,3
Ocupados	2.198,6	2.198,7	2.221,9	2.244,8	2.293,5
Desocupados	219,2	351,9	360,2	339,7	366,8
Cesantes	189,1	310,8	319,0	300,9	313,5
Tasa de desocupación (%)	9,1	13,8	13,9	13,1	13,8
Tasa de cesantía (%)	7,8	12,2	12,4	11,6	11,8

(1) Cifras correspondientes al promedio de las cuatro encuestas que se efectúan en los meses de marzo, junio, septiembre y diciembre de cada año.

Fuente: Departamento de Economía, Universidad de Chile.

Sistema de previsión

	Dic. 1996	Dic. 1997	Dic. 1998	Dic. 1999	Dic. 2000
Total de afiliados (Acumulado)	5.571.842	5.780.400	5.966.143	6.105.731	6.280.191

	Dic. 1996	Dic. 1997	Dic. 1998	Dic. 1999	Dic. 2000
Activos de los fondos de pensiones (1) (Millones de pesos)	11.693.774	13.554.369	14.713.480	18.287.874	20.580.519

(1) Incluye títulos de la Tesorería General de la República, del Banco Central, depósitos a plazo de instituciones financieras, letras de crédito de valores del fondo de pensiones, necesario para el funcionamiento normal de éste.

Fuente: Superintendencia de Administradoras de Fondos de Pensiones.



Estadísticas Monetarias
y Financieras

Agregados monetarios privados

Promedios mensuales

(Miles de millones de pesos)

RESPALDO

Periodo	E	C	M1	M1A	M2A	M3	M4	M5	M6	M7
1996 Dic.	1.203,82	748,16	2.278,27	2.588,96	10.582,61	12.265,91	19.131,00	19.131,00	22.317,89	22.864,64
1997 Dic.	1.431,77	880,03	2.803,31	3.107,87	12.936,42	14.811,85	23.147,57	23.147,57	27.236,79	27.790,14
1998 Dic.	1.483,32	852,92	2.530,29	2.851,40	14.501,04	16.368,09	24.501,09	24.501,09	28.788,53	29.879,62
1999 Dic.	1.652,27	997,24	2.948,69	3.426,45	16.031,42	18.013,73	26.358,94	26.358,94	31.199,76	32.941,88
2000 Dic.	1.682,74	1.001,20	3.047,24	3.518,10	17.374,28	19.523,51	28.796,98	28.796,98	34.015,45	36.112,70
2000 Ene.	1.656,30	979,57	2.985,98	3.436,06	16.263,98	18.253,35	26.303,84	26.303,84	31.138,22	32.895,35
Feb.	1.600,45	960,86	2.918,39	3.356,75	15.960,69	17.968,83	26.370,73	26.370,73	31.163,91	32.935,83
Mar.	1.572,71	930,12	2.844,93	3.209,13	15.895,36	17.914,58	26.406,74	26.406,74	31.344,31	33.069,39
Abr.	1.528,89	919,09	2.840,64	3.172,37	16.110,76	18.145,13	26.825,93	26.825,93	31.762,10	33.433,77
May.	1.561,24	907,09	2.848,11	3.133,42	16.322,75	18.378,24	27.019,61	27.019,61	31.927,73	33.637,51
Jun.	1.543,60	924,64	2.858,55	3.155,82	16.465,82	18.558,25	27.348,68	27.348,68	32.357,90	34.076,00
Jul.	1.552,62	901,48	2.784,57	3.104,76	16.598,42	18.705,95	27.714,21	27.714,21	32.742,41	34.408,87
Ago.	1.496,08	880,49	2.770,99	3.104,51	16.435,25	18.551,15	27.814,64	27.814,64	32.898,92	34.590,81
Sep.	1.588,23	934,61	2.841,62	3.198,01	16.399,15	18.523,03	27.679,07	27.679,07	32.832,71	34.570,72
Oct.	1.551,10	904,10	2.771,38	3.142,59	16.586,28	18.722,10	27.898,38	27.898,38	33.022,17	34.798,77
Nov.	1.544,97	909,46	2.768,09	3.176,74	16.802,56	18.949,25	28.236,48	28.236,48	33.421,49	35.333,37
Dic.	1.682,74	1.001,20	3.047,24	3.518,10	17.374,28	19.523,51	28.796,98	28.796,98	34.015,45	36.112,70
2001 Ene.	1.654,48	967,23	3.070,43	3.509,86	17.791,09	19.954,23	29.277,41	29.277,41	34.429,05	36.462,54
Feb.	1.672,56	980,84	3.040,62	3.470,65	17.528,71	19.701,10	29.190,43	29.190,43	34.393,26	36.281,22
Mar.	1.716,24	980,85	3.250,46	3.700,51	17.446,87	19.637,59	29.143,67	29.143,67	34.385,25	36.312,30
Abr.	1.646,55	978,75	3.263,81	3.704,08	17.826,71	20.028,71	29.548,72	29.548,72	34.648,43	36.675,72
May.	1.673,83	979,08	3.177,46	3.698,83	17.960,80	20.186,10	29.245,00	29.245,00	34.501,16	36.596,41
Jun.	1.677,49	985,99	3.287,11	3.719,52	18.037,16	20.298,22	29.558,68	29.558,68	34.905,54	37.032,22
Jul.	1.649,87	976,78	3.254,30	3.698,09	18.075,56	20.351,33	29.816,99	29.816,99	35.189,53	37.466,74
Ago. (*)	1.643,18	966,66	3.129,89	3.656,06	18.032,56	20.314,00	30.023,99	30.023,99	35.474,66	38.020,53
Sep. (*)	1.727,47	1.013,34	3.302,61	3.842,83	17.982,41	20.275,52	30.297,77	30.297,77	35.807,53	38.378,39
Oct.										
Nov.										
Dic.										

Definiciones y simbología:

E = Emisión: Incluye billetes, monedas y cheques emitidos por el Banco Central de Chile que se encuentran en libre circulación, más los depósitos del sistema financiero en el Banco Central.

C = Circulante: Incluye billetes, monedas y cheques emitidos por el Banco Central de Chile que se encuentran en libre circulación, menos los saldos en caja del sistema financiero.

M1 = C + D1 (D1: Cuentas corrientes del sector privado no financiero netas de canje).

M1A = M1 + Dv (Dv: Depósitos a la vista distintos de cuentas corrientes) + Ahv (Ahv: Depósitos de ahorro a la vista).

M2A = M1A + Dp (Dp: Depósitos a plazo del sector privado).

M3 = M2A + Depósitos de ahorro a plazo incluidos los de la vivienda.

M4 = M3 + Documentos del Banco Central de Chile en poder del público (sector privado no financiero).

M5 = M4 + Pagarés de Tesorería en poder del público (sector privado no financiero).

M6 = M5 + Letras de crédito en poder del público (sector privado no financiero).

M7 = M6 + Depósitos en moneda extranjera del sector privado.

(*) Información provisional sobre la base de antecedentes diarios proporcionados por el sistema financiero.

Gráfico I
Dinero privado
 (Variación porcentual de promedios mensuales en miles de millones de pesos)

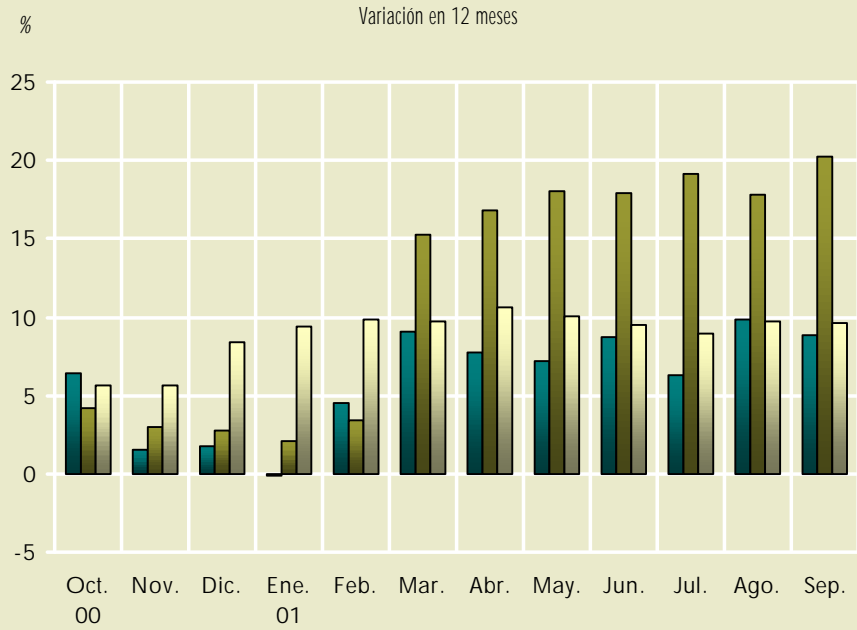

- Emisión
- M1A
- M2A

Dinero

(Saldos en millones de pesos)

Periodo	Sector privado (1)					Sector público (2)						
	C	D1A	M1A	Dp	M2A	Cuenta única fiscal			Otros		Canje	Dg
						Principal	Subsidiarias	Total	Banco Central	Sistema bancario	Sistema bancario	
1996 Dic.	857.262	2.002.305	2.859.567	7.954.347	10.813.914	49.472	364.048	413.520	92.669	166.904	-57.532	615.561
1997 Dic.	982.239	2.351.354	3.333.593	9.814.424	13.148.017	99.303	458.772	558.075	94.337	195.425	-65.424	782.413
1998 Dic.	973.301	2.175.667	3.148.968	11.690.860	14.839.828	76.916	416.080	492.996	97.034	192.951	-86.593	696.388
1999 Dic.	1.184.452	2.607.422	3.791.874	12.747.614	16.539.488	30.562	460.463	491.025	61.601	213.319	-95.318	670.627
2000 Dic.	1.126.698	3.018.717	4.145.415	13.861.074	18.006.489	9.761	468.894	478.655	22.480	219.817	-61.034	659.918
2000 Ene.	1.027.862	2.649.059	3.676.921	12.639.998	16.316.919	261.133	364.269	625.402	114.117	202.855	-27.729	914.645
Feb.	990.682	2.542.805	3.533.487	12.534.525	16.068.012	93.540	335.978	429.518	122.565	199.274	-64.160	687.197
Mar.	1.018.245	2.430.272	3.448.517	12.863.192	16.311.709	84.207	301.079	385.286	99.302	184.554	-9.160	659.982
Abr.	1.022.123	2.526.105	3.548.228	13.027.777	16.576.005	66.033	309.524	375.557	142.956	195.131	-51.212	662.432
May.	965.309	2.431.070	3.396.379	13.227.502	16.623.881	229.173	439.692	668.865	111.497	166.968	-37.525	909.805
Jun.	1.005.280	2.406.690	3.411.970	13.357.428	16.769.398	82.991	360.681	443.672	114.661	232.487	-42.447	748.373
Jul.	947.881	2.418.727	3.366.608	13.313.187	16.679.795	27.856	338.265	366.121	110.498	201.494	-28.694	649.419
Ago.	930.159	2.393.174	3.323.333	13.172.717	16.496.050	85.832	322.839	408.671	110.861	196.586	-26.772	689.346
Sep.	991.424	2.404.636	3.396.060	13.335.905	16.731.965	105.811	361.805	467.616	111.011	174.769	-15.243	738.153
Oct.	963.647	2.349.502	3.313.149	13.578.214	16.891.363	74.677	356.763	431.440	129.416	198.786	-29.086	730.556
Nov.	968.970	2.473.112	3.442.082	13.576.302	17.018.384	18.316	423.656	441.972	112.018	192.400	-43.921	702.469
Dic.	1.126.698	3.018.717	4.145.415	13.861.074	18.006.489	9.761	468.894	478.655	22.480	219.817	-61.034	659.918
2001 Ene.	1.014.231	2.640.356	3.654.587	13.985.727	17.640.314	97.555	383.654	481.209	103.563	208.500	-24.809	768.463
Feb.	1.016.628	2.689.226	3.705.854	13.830.107	17.535.961	72.531	382.652	455.183	104.642	221.356	-40.416	740.765
Mar.	1.075.193	2.902.554	3.977.747	13.738.426	17.716.173	40.613	386.361	426.974	80.050	212.507	-24.670	694.861
Abr.	1.047.237	3.015.877	4.063.114	13.962.142	18.025.256	184.517	379.203	563.720	118.724	225.306	-38.685	869.065
May.	1.036.652	2.844.585	3.881.237	14.199.981	18.081.218	134.737	569.398	704.135	109.833	214.993	-35.175	993.786
Jun.	1.084.368	3.094.603	4.178.971	14.084.770	18.263.741	67.855	426.209	494.064	111.626	199.784	-46.615	758.859
Jul.	1.018.965	2.831.494	3.850.459	14.110.375	17.960.834	123.749	435.271	559.020	106.292	225.687	-47.375	843.624
Ago.												
Sep.												
Oct.												
Nov.												
Dic.												

Definiciones y simbología:

Circulante (C) = billetes, monedas y cheques emitidos por el Banco Central menos caja del sistema financiero.

Dinero giral del sector privado (D1) = Depósitos en cuentas corrientes bancarias del sector privado no financiero, netos de canje.

Dinero sector privado (M1) = Circulante más dinero giral del sector privado.

Depósitos a plazo del sector privado (Dp) = Depósitos a más de 30 días del sector privado, excluido ahorro a plazo.

Dinero giral del sector público (Dg) = Depósitos en cuentas corrientes del sector público, netos de canje de la Cuenta Única Fiscal.

Relaciones: $M1 = C + D1$; $M2 = M1 + Dp$.

(1) Corresponde al dinero privado medido con una metodología mejorada, en la que se corrigen problemas en la medición del canje. Para una mayor explicación véase el Boletín Mensual del Banco Central de marzo de 1994.

(2) Calculado con una metodología corregida, compatible con la usada para medir el dinero privado.

Activos y pasivos del Banco Central de Chile (1)
 (Saldos en miles de millones de pesos)

Periodo	Posición externa neta		Crédito interno					Total	Pasivos monetarios		
	Reservas internac. netas	Otros (neto)	Sector privado (2)	Gobierno general (neto)	Bancos y financieras		Otros (neto) (3)		Emisión		Pagarés
					Documentos	Otros (2)			Circulante	Reservas monetarias	
1996 Dic.	6.576	-20	1.728	1.925	67	-716	616	10.176	857	354	8.965
1997 Dic.	7.847	60	821	1.639	58	-410	1.921	11.935	982	413	10.540
1998 Dic.	7.576	49	829	1.719	49	-613	1.806	11.416	973	423	10.018
1999 Dic.	7.763	71	846	2.538	39	-227	1.551	12.581	1.184	602	10.794
2000 Dic.	8.442	144	860	3.155	29	-199	1.434	13.865	1.127	587	12.151
2000 Ene.	7.374	61	852	2.379	36	21	1.785	12.509	1.028	561	10.919
Feb.	7.217	48	858	2.181	36	-28	2.109	12.422	991	556	10.875
Mar.	7.269	55	866	2.198	36	14	2.161	12.600	1.018	409	11.172
Abr.	7.393	76	862	2.249	34	-5	2.098	12.706	1.022	472	11.212
May.	7.707	77	817	2.417	34	-173	2.038	12.918	965	509	11.443
Jun.	7.862	98	822	2.460	34	-77	1.796	12.995	1.005	490	11.499
Jul.	8.111	101	827	2.603	31	-52	1.603	13.224	948	509	11.767
Ago.	8.087	109	832	2.744	31	0	1.520	13.324	930	561	11.833
Sep.	8.004	112	837	2.926	31	14	1.496	13.422	991	432	11.999
Oct.	8.157	120	824	2.964	29	-57	1.521	13.558	964	625	11.969
Nov.	8.253	128	828	3.055	29	11	1.416	13.720	969	482	12.269
Dic.	8.442	144	860	3.155	29	-199	1.434	13.865	1.127	587	12.151
2001 Ene.	8.198	133	833	3.123	27	43	1.580	13.936	1.014	569	12.353
Feb.	8.237	127	835	3.162	27	78	1.537	14.003	1.017	675	12.312
Mar.	8.624	140	874	3.262	26	9	1.161	14.095	1.075	641	12.380
Abr.	8.596	146	812	3.443	24	67	1.035	14.124	1.047	555	12.521
May.	8.805	131	821	3.506	24	92	895	14.274	1.037	625	12.612
Jun.	8.958	123	827	3.643	24	45	725	14.344	1.084	592	12.668
Jul.	9.616	103	831	3.954	21	9	5	14.540	1.018	622	12.900
Ago. (4)	9.698	102	834	4.041	21	-95	-76	14.524	1.065	581	12.878
Sep. (4)	10.026	116	841	4.282	22	-134	-588	14.565	1.070	510	12.985
Oct.											
Nov.											
Dic.											

- (1) Los saldos en moneda extranjera han sido convertidos a moneda local usando el tipo de cambio observado.
 (2) Créditos menos obligaciones no monetarias.
 (3) Incluye: activos no financieros menos el patrimonio neto, más créditos menos obligaciones con empresas públicas, más otros activos menos pasivos sin clasificar.
 (4) Cifras provisionales.

Activos y pasivos del sector bancario (Bancos comerciales; sociedades financieras y Banco Central) (1)

(Saldos en miles de millones de pesos)

Periodo	Posición externa neta		Crédito interno			Total	Dinero y cuasidinero privado (M7)		
	Reservas internacionales netas Banco Central	Otros (neto)	Sector privado (2)	Gobierno general (neto)	Otros (neto) (3)		Dinero (M1A)	Cuasidinero	
								Bancario	Documentos Banco Central
1996 Dic.	6.576	-1.196	18.843	1.403	-2.602	23.023	2.860	13.380	6.784
1997 Dic.	7.847	-269	21.034	1.063	-1.868	27.807	3.334	16.361	8.112
1998 Dic.	7.576	95	22.840	1.169	-1.592	30.088	3.149	18.967	7.972
1999 Dic.	7.763	2.077	24.243	1.745	-2.628	33.200	3.792	21.338	8.070
2000 Dic.	8.442	2.130	26.874	2.551	-3.176	36.822	4.146	23.456	9.220
2000 Ene.	7.374	2.066	24.528	1.585	-2.452	33.101	3.677	21.282	8.142
Feb.	7.217	1.926	24.540	1.631	-2.181	33.133	3.533	21.131	8.468
Mar.	7.269	1.727	24.831	1.539	-1.881	33.485	3.449	21.547	8.489
Abr.	7.393	2.102	25.052	1.533	-2.041	34.038	3.548	21.712	8.778
May.	7.707	2.116	25.097	1.457	-2.375	34.003	3.396	22.004	8.602
Jun.	7.862	2.000	25.257	1.734	-2.466	34.387	3.412	22.149	8.826
Jul.	8.111	1.865	25.415	2.070	-2.868	34.592	3.367	22.124	9.101
Ago.	8.087	1.850	25.477	2.245	-2.955	34.705	3.323	22.115	9.266
Sep.	8.004	1.898	25.627	2.372	-3.069	34.832	3.396	22.377	9.058
Oct.	8.157	1.761	25.854	2.473	-3.182	35.063	3.313	22.694	9.055
Nov.	8.253	1.910	26.309	2.509	-3.199	35.782	3.442	22.982	9.358
Dic.	8.442	2.130	26.874	2.551	-3.176	36.822	4.146	23.456	9.220
2001 Ene.	8.198	1.891	26.773	2.420	-3.118	36.164	3.655	23.224	9.285
Feb.	8.237	1.913	26.945	2.521	-3.273	36.343	3.706	23.131	9.506
Mar.	8.624	2.001	27.177	2.616	-3.550	36.868	3.978	23.144	9.746
Abr.	8.596	1.794	27.500	2.461	-3.684	36.667	4.063	23.383	9.220
May.	8.805	1.517	27.690	2.568	-3.790	36.790	3.881	23.848	9.061
Jun.	8.958	1.531	27.783	2.852	-3.761	37.363	4.179	23.924	9.260
Jul. (4)	9.616	1.495	27.982	3.072	-4.345	37.820	3.917	24.259	9.644
Ago. (4)	9.698	1.294	28.038	3.136	-3.628	38.536	3.930	24.638	9.969
Sep.									
Oct.									
Nov.									
Dic.									

(1) Los saldos en moneda extranjera han sido convertidos a moneda local usando el tipo de cambio observado.

(2) Créditos menos obligaciones no monetarias.

(3) Incluye activos no financieros del Banco Central y del Banco del Estado, más créditos menos obligaciones con empresas públicas, menos el patrimonio neto, más activos menos pasivos interbancarios no consolidados, más otros activos menos pasivos sin clasificar.

(4) Cifras provisionales.

Activos y pasivos, otras corporaciones de depósito (bancos comerciales y sociedades financieras) (1)
 (Saldos en miles de millones de pesos)

Periodo	Posición externa neta		Crédito interno						Total	Pasivos	
	Corto plazo	Largo plazo	Sector privado (2)	Gobierno general (neto)	Banco Central Reservas monetarias	Pagarés con mercado secundario	Otros (neto)	Otros (neto) (3)		Depósitos vista privados (D1A)	Cuasidinero bancario
1996 Dic.	-694	-507	17.116	-583	369	2.181	296	-2.727	15.449	2.002	13.447
1997 Dic.	212	-546	20.214	-639	443	2.458	110	-3.482	18.770	2.351	16.419
1998 Dic.	325	-280	22.011	-703	423	2.046	751	-3.383	21.191	2.176	19.015
1999 Dic.	1.511	494	23.397	-793	602	2.723	645	-4.596	23.984	2.607	21.377
2000 Dic.	1.158	828	26.014	-604	644	2.931	645	-5.114	26.504	3.019	23.485
2000 Ene.	1.455	550	23.676	-794	562	2.778	399	-4.657	23.967	2.649	21.318
Feb.	1.365	512	23.681	-550	556	2.407	393	-4.655	23.710	2.543	21.167
Mar.	1.055	617	23.964	-659	409	2.683	378	-4.434	24.014	2.430	21.584
Abr.	1.437	589	24.190	-716	481	2.434	382	-4.526	24.272	2.526	21.746
May.	1.403	636	24.280	-960	509	2.841	561	-4.801	24.469	2.431	22.038
Jun.	1.243	659	24.435	-726	507	2.674	405	-4.607	24.590	2.407	22.183
Jul.	1.150	614	24.588	-533	509	2.666	401	-4.820	24.574	2.419	22.156
Ago.	1.082	659	24.645	-499	561	2.567	397	-4.872	24.540	2.393	22.147
Sep.	1.142	643	24.790	-554	431	2.940	430	-5.010	24.813	2.405	22.409
Oct.	1.044	597	25.030	-491	625	2.914	389	-5.036	25.073	2.350	22.723
Nov.	1.055	727	25.481	-546	482	2.910	433	-5.059	25.484	2.473	23.011
Dic.	1.158	828	26.014	-604	644	2.931	645	-5.114	26.504	3.019	23.485
2001 Ene.	992	766	25.940	-702	569	3.068	475	-5.216	25.891	2.640	23.251
Feb.	976	810	26.110	-641	675	2.805	457	-5.345	25.847	2.689	23.158
Mar.	1.067	795	26.304	-646	641	2.634	457	-5.177	26.073	2.903	23.171
Abr.	1.049	598	26.687	-982	559	3.301	404	-5.194	26.423	3.016	23.407
May.	939	447	26.870	-938	625	3.552	441	-5.218	26.717	2.845	23.872
Jun.	839	569	26.957	-791	592	3.408	554	-5.085	27.043	3.095	23.948
Jul. (4)	894	498	27.151	-881	621	3.256	638	-4.997	27.179	2.899	24.280
Ago. (4)	508	684	27.204	-905	581	2.909	614	-4.071	27.524	2.865	24.659
Sep.											
Oct.											
Nov.											
Dic.											

(1) Los saldos en moneda extranjera han sido convertidos a moneda local usando el tipo de cambio observado.

(2) Créditos menos obligaciones no monetarias

(3) Incluye activos no financieros del Banco del Estado, más créditos menos obligaciones con empresas públicas, menos el patrimonio neto, más activos menos pasivos interbancarios no consolidados, más otros activos menos pasivos sin clasificar.

(4) Cifras provisionales.

Multiplicadores monetarios ampliados

Periodo	$\mu 1A$	$\mu 2A$	c'	r	$d'2$	$d'g$	$d'p$
1996 Dic.	2,361	8,928	0,300	0,026	3,910	0,215	2,782
1997 Dic.	2,389	9,424	0,295	0,027	3,704	0,235	2,944
1998 Dic.	2,254	10,624	0,309	0,024	4,739	0,221	3,713
1999 Dic.	2,122	9,256	0,312	0,032	4,144	0,177	3,362
2000 Dic.	2,419	10,509	0,272	0,027	4,273	0,159	3,344
2000 Ene.	2,314	10,267	0,280	0,028	4,456	0,249	3,438
Feb.	2,285	10,390	0,280	0,029	4,486	0,194	3,547
Mar.	2,415	11,425	0,295	0,021	4,745	0,191	3,730
Abr.	2,376	11,098	0,288	0,024	4,709	0,187	3,672
May.	2,304	11,275	0,284	0,025	5,002	0,268	3,895
Jun.	2,282	11,216	0,295	0,024	4,978	0,219	3,915
Jul.	2,310	11,446	0,282	0,025	5,145	0,193	3,954
Ago.	2,229	11,063	0,280	0,028	5,149	0,207	3,964
Sep.	2,387	11,759	0,292	0,021	5,033	0,217	3,927
Oct.	2,085	10,632	0,291	0,031	5,178	0,221	4,098
Nov.	2,372	11,727	0,282	0,023	5,065	0,204	3,944
Dic.	2,419	10,509	0,272	0,027	4,273	0,159	3,344
2001 Ene.	2,308	11,142	0,278	0,027	4,920	0,210	3,827
Feb.	2,191	10,368	0,274	0,031	4,865	0,200	3,732
Mar.	2,318	10,326	0,270	0,030	4,408	0,175	3,454
Abr.	2,536	11,250	0,258	0,025	4,502	0,214	3,436
May.	2,336	10,885	0,267	0,028	4,791	0,256	3,659
Jun.	2,493	10,894	0,259	0,026	4,473	0,182	3,370
Jul.	2,348	10,952	0,265	0,028	4,748	0,219	3,665
Ago.							
Sep.							
Oct.							
Nov.							
Dic.							

Relaciones : $\mu 1A = \frac{M1A}{E}$

$\mu 2A = \frac{M2A}{E}$

Sistema financiero: Colocaciones en moneda nacional

(Saldos en millones de pesos)

Periodo	Efectivas		Hipotecarias	Documentos venc. adquiridos a inst. en liquidación	Subtotal	Contingentes	Operación con pacto de recompra	Total
	Hasta un año	A más de un año						
1996 Dic.	6.803.403	4.656.781	3.677.474	-	15.137.658	680.466	106.296	15.924.420
1997 Dic.	8.057.498	5.824.866	4.489.980	-	18.372.344	791.519	255.287	19.419.150
1998 Dic.	9.064.865	6.526.304	4.757.708	-	20.348.877	697.191	118.067	21.164.135
1999 Dic.	8.530.188	7.272.315	5.116.680	-	20.919.183	669.383	175.119	21.763.685
2000 Dic.	8.888.792	8.411.140	5.499.706	-	22.799.638	722.487	123.967	23.646.092
2000 Ene.	8.542.022	7.359.939	5.144.520	-	21.046.481	662.094	79.427	21.788.002
Feb.	8.526.710	7.385.051	5.163.484	-	21.075.245	647.380	47.650	21.770.275
Mar.	8.612.255	7.489.584	5.199.014	-	21.300.853	647.966	160.619	22.109.438
Abr.	8.688.411	7.564.263	5.231.179	-	21.483.853	649.844	177.188	22.310.885
May.	8.578.237	7.601.148	5.281.661	-	21.461.046	652.449	116.095	22.229.590
Jun.	8.552.387	7.646.886	5.315.722	-	21.514.995	651.620	191.536	22.358.151
Jul.	8.398.339	7.731.544	5.332.219	-	21.462.102	696.800	68.941	22.227.843
Ago.	8.500.580	7.759.946	5.354.503	-	21.615.029	672.509	91.504	22.379.042
Sep.	8.350.997	7.891.599	5.378.742	-	21.621.338	682.498	120.999	22.424.835
Oct.	8.575.783	7.990.369	5.417.983	-	21.984.135	681.497	100.618	22.766.250
Nov.	8.595.103	8.158.902	5.476.125	-	22.230.130	706.342	53.251	22.989.723
Dic.	8.888.792	8.411.140	5.499.706	-	22.799.638	722.487	123.967	23.646.092
2001 Ene.	8.705.631	8.456.142	5.520.084	-	22.681.857	704.874	96.090	23.482.821
Feb.	8.744.223	8.441.614	5.543.269	-	22.729.106	701.359	78.970	23.509.435
Mar.	8.549.597	8.509.032	5.564.878	-	22.623.507	665.563	163.419	23.452.489
Abr.	8.850.667	8.587.913	5.591.137	-	23.029.717	654.411	176.486	23.860.614
May.	8.843.149	8.629.076	5.655.899	-	23.128.124	652.035	65.302	23.845.461
Jun.	8.754.988	8.704.808	5.761.872	-	23.221.668	693.485	141.516	24.056.669
Jul.	8.527.931	8.799.268	5.814.966	-	23.142.165	696.013	172.890	24.011.068
Ago.								
Sep.								
Oct.								
Nov.								
Dic.								

Sistema financiero: Colocaciones efectivas por sectores

Periodo		Moneda nacional (Saldos en millones de pesos)					Total
		Sector no financiero		Sector financiero			
		Sector privado	Sector público	Sistema bancario	Sociedades financieras	Del exterior	
1996	Dic.	10.848.435	34.268	574.636	152	2.694	11.460.185
1997	Dic.	13.130.674	42.087	705.677	2.636	1.286	13.882.360
1998	Dic.	14.643.912	68.750	861.312	10.229	6.970	15.591.173
1999	Dic.	14.926.402	97.145	770.056	5.262	3.642	15.802.507
2000	Dic.	16.475.625	48.402	765.345	2.509	8.046	17.299.927
2001	Ene.	16.387.153	46.386	708.716	3.986	15.541	17.161.782
	Feb.	16.363.117	83.346	720.074	2.051	17.254	17.185.842
	Mar.	16.327.590	61.103	653.395	2	16.534	17.058.624
	Abr.	16.536.528	89.504	743.062	2	69.491	17.438.587
	May.	16.534.275	99.384	779.572	4	59.000	17.472.235
	Jun.	16.455.966	102.199	816.373	4.642	80.619	17.459.799
	Jul.	16.436.828	111.855	678.949	5.111	94.458	17.327.201
	Ago.						
	Sep.						
	Oct.						
	Nov.						
	Dic.						

Sistema financiero: Colocaciones efectivas por región en moneda nacional (1)

(Saldos en millones de pesos)

Región	Dic. 1995	Dic. 1996	Dic. 1997	Dic. 1998	Dic. 1999	Dic. 2000
I	167.339	224.371	276.100	328.025	336.583	343.895
II	218.772	311.479	383.072	430.790	432.952	438.677
III	83.550	104.267	115.909	116.650	119.690	123.685
IV	173.249	240.030	293.685	327.243	334.970	370.583
V	588.331	769.272	929.569	1.058.577	1.024.697	1.023.142
R.M.	9.409.617	11.229.842	13.719.522	15.276.696	15.841.761	17.556.714
VI	203.250	275.281	318.358	329.738	349.315	369.826
VII	246.294	304.909	365.349	387.033	408.424	448.191
VIII	566.576	716.127	861.710	925.681	913.190	936.804
IX	260.663	343.024	392.661	408.503	415.882	442.139
X	361.067	457.570	514.206	550.599	535.085	536.000
XI	39.361	47.724	56.480	59.724	60.533	59.103
XII	93.337	113.762	145.723	149.618	146.101	150.878
Total	12.411.406	15.137.658	18.372.344	20.348.877	20.919.183	22.799.637

(1) Incluye colocaciones efectivas en letras de crédito y vencidas.

R.M.S. = Región Metropolitana de Santiago.

Fuente: Superintendencia de Bancos e Instituciones Financieras.

Moneda extranjera (Saldos en millones de dólares)							Total	Periodo	
Sector no financiero		Sector financiero							
Sector privado	Sector público	Sistema bancario	Sociedades financieras	Del exterior	Con recursos del Banco Central				
4.334	23	21	-	245	-	4.624	Dic.	1996	
4.461	17	19	-	278	-	4.775	Dic.	1997	
4.297	54	6	-	378	-	4.735	Dic.	1998	
3.534	197	11	-	872	-	4.613	Dic.	1999	
3.942	102	6	-	954	-	5.004	Dic.	2000	
3.990	140	3	-	906	-	5.038	Ene.	2001	
4.165	125	6	-	861	-	5.158	Feb.		
4.325	122	2	-	911	-	5.360	Mar.		
4.360	146	2	-	1.001	-	5.509	Abr.		
4.448	178	10	-	1.037	-	5.672	May.		
4.500	181	29	-	1.037	-	5.748	Jun.		
4.442	198	10	-	1.160	-	5.810	Jul.		
							Ago.		
							Sep.		
							Oct.		
							Nov.		
							Dic.		

Ene. 2001	Feb. 2001	Mar. 2001	Abr. 2001	May. 2001	Jun. 2001	Jul. 2001	Región
342.900	347.238	348.343	350.350	351.888	351.712	351.573	I
437.765	437.154	437.452	443.011	443.662	443.516	440.804	II
124.331	123.945	124.914	124.425	127.296	128.691	129.396	III
370.194	367.060	369.039	371.252	365.002	367.501	371.206	IV
1.037.139	1.039.951	1.046.576	1.053.427	1.058.456	1.062.681	1.063.591	V
17.424.958	17.473.094	17.341.586	17.725.098	17.812.039	17.894.549	17.789.419	R.M.
371.543	371.412	372.637	376.689	374.979	373.928	381.117	VI
451.093	451.884	455.267	454.819	455.767	455.799	458.248	VII
935.457	934.317	938.231	936.830	944.046	952.301	955.651	VIII
440.450	438.488	438.507	438.997	438.846	439.794	440.430	IX
535.643	535.175	541.497	544.941	545.334	538.529	543.301	X
59.620	59.505	59.591	59.959	59.995	59.972	60.640	XI
150.764	149.883	149.867	149.919	150.814	152.695	156.789	XII
22.681.857	22.729.106	22.623.507	23.029.717	23.128.124	23.221.668	23.142.165	Total

Sistema financiero: Colocaciones en moneda extranjera

(Saldos en millones de dólares)

Periodo	Efectivas		Subtotal	Contingentes	Total
	Hasta un año	A más de un año			
1996 Dic.	4.274	350	4.624	1.911	6.535
1997 Dic.	4.223	552	4.775	2.451	7.226
1998 Dic.	3.991	744	4.735	2.198	6.933
1999 Dic.	3.656	956	4.613	2.155	6.767
2000 Dic.	4.031	973	5.004	1.732	6.735
2000 Ene.	3.758	974	4.732	2.044	6.776
Feb.	3.788	964	4.753	2.023	6.776
Mar.	3.631	1.222	4.853	1.996	6.849
Abr.	3.951	993	4.944	2.010	6.954
May.	4.031	972	5.002	1.997	7.000
Jun.	4.090	957	5.047	1.989	7.036
Jul.	4.199	944	5.143	1.911	7.054
Ago.	4.103	955	5.058	1.839	6.897
Sep.	4.195	929	5.124	1.836	6.960
Oct.	4.262	953	5.215	1.799	7.014
Nov.	4.232	933	5.165	1.779	6.944
Dic.	4.031	973	5.004	1.732	6.735
2001 Ene.	4.101	937	5.038	1.674	6.711
Feb.	4.220	938	5.158	1.641	6.798
Mar.	4.402	958	5.360	1.635	6.994
Abr.	4.467	1.042	5.509	1.664	7.173
May.	4.565	1.107	5.672	1.755	7.427
Jun.	4.542	1.206	5.748	1.789	7.537
Jul.	4.609	1.201	5.810	1.773	7.583
Ago.					
Sep.					
Oct.					
Nov.					
Dic.					

Sistema financiero: Colocaciones efectivas por institución en moneda nacional

(Saldos en millones de pesos)

Institución	1996	1997	1998	1999	2000	2001			
	Diciembre	Diciembre	Diciembre	Diciembre	Diciembre	Abril	Mayo	Junio	Julio
Bancos nacionales	11.325.680	13.835.485	15.370.538	16.101.096	17.517.105	17.935.726	18.030.023	17.978.353	18.030.267
BHIF	711.083	866.469	978.480	1.082.340	1.313.709	1.316.166	1.303.419	1.321.003	1.326.950
Bice	257.433	345.539	386.060	428.797	487.559	478.959	477.876	480.375	482.823
Corpbanca	397.528	622.771	699.705	849.366	915.254	974.108	978.689	970.862	976.937
Crédito e Inversiones	1.033.164	1.293.270	1.548.631	1.612.044	1.769.565	1.793.603	1.861.072	1.868.420	1.866.739
De A. Edwards	1.090.044	1.413.616	1.622.875	1.712.966	1.843.891	1.840.141	1.888.548	1.824.585	1.801.865
De Chile	1.673.274	1.999.382	2.200.296	2.351.705	2.704.887	2.833.492	2.838.024	2.799.001	2.789.031
De Santiago	1.446.244	3.063.621	3.328.766	3.300.062	3.592.478	3.675.093	3.669.119	3.688.840	3.719.420
Del Desarrollo	656.108	777.296	853.049	907.801	877.009	890.722	889.376	889.434	891.097
Del Pacífico	-	-	-	-	-	-	-	-	-
Internacional	94.240	101.909	103.289	103.209	109.191	101.219	104.109	101.970	102.893
O'Higgins	1.120.322	-	-	-	-	-	-	-	-
Osorno y La Unión	-	-	-	-	-	-	-	-	-
Sud Americano	789.347	942.159	868.060	782.808	769.614	803.917	779.369	768.163	775.123
Subtotal	9.268.787	11.426.032	12.589.211	13.131.098	14.383.157	14.707.420	14.789.601	14.712.653	14.732.878
Del Estado de Chile	2.056.893	2.409.453	2.781.327	2.969.998	3.133.948	3.228.306	3.240.422	3.265.700	3.297.389
Bancos extranjeros	3.209.969	3.782.067	4.217.509	4.462.752	4.971.741	4.822.174	4.851.704	5.003.895	4.895.434
ABN Tanner Bank	77.068	113.674	143.522	155.636	191.918	183.274	189.721	205.442	205.770
American Express	9.481	13.680	23.682	20.316	31.133	34.121	36.082	25.652	26.261
Banesto Chile Bank	-	-	-	-	-	-	-	-	-
Boston	182.005	200.506	238.034	306.253	407.421	402.754	408.732	431.030	428.078
Centrohispano	-	-	-	-	-	-	-	-	-
Chase Manhattan	57.275	57.515	8.290	19.680	123.780	36.002	48.734	126.322	27.382
Chemical Bank	-	-	-	-	-	-	-	-	-
Chicago Continental	-	-	-	-	-	-	-	-	-
Citibank N.A.	451.343	598.028	782.709	916.843	931.166	932.844	929.789	931.993	946.926
Deutsche Bank (Chile) S.A.	-	-	-	-	17.108	25.193	23.019	34.208	1.002
Do Brasil	45.959	21.936	28.394	26.766	20.643	15.916	15.721	14.943	15.591
Do Estado de Sao Paulo	21.699	1.403	1.007	536	685	71	12	-	-
Dresdner B.N. y P. (1)	2.848	61.113	74.050	90.742	93.933	90.830	87.160	85.038	86.344
Exterior	26.247	16.397	13.098	17.521	-	-	-	-	-
Falabella (2)	129	-	-	8.854	21.450	24.705	27.227	31.131	32.771
Hong Kong (3)	40.951	58.541	48.218	41.071	40.151	37.144	36.397	53.222	36.326
Nación Argentina	9.349	10.179	11.141	7.779	8.834	7.747	6.617	6.673	3.158
Of America	3.759	6.118	4.313	10	66.788	41.280	14.796	1.811	1.799
Real S.A.	18.868	21.375	18.462	-	-	-	-	-	-
Santander	1.970.097	2.211.272	2.370.224	2.367.272	2.397.216	2.375.882	2.404.692	2.435.054	2.439.450
Security	249.721	344.235	401.674	437.545	560.374	558.913	563.650	564.350	579.379
Sudameris	39.596	39.607	40.948	41.918	52.958	50.022	52.306	51.824	60.599
Tokyo	3.574	6.488	9.743	4.010	6.183	5.476	7.049	5.202	4.598
Instituciones financieras	602.009	754.792	760.830	355.335	310.791	271.817	246.397	239.420	216.464
Atlas	224.576	251.696	231.454	-	-	-	-	-	-
Condell	121.147	177.204	182.745	-	-	-	-	-	-
Conosur	256.286	325.892	346.631	355.335	310.791	271.817	246.397	239.420	216.464
Fusa	-	-	-	-	-	-	-	-	-
Total sistema financiero	15.137.658	18.372.344	20.348.877	20.919.183	22.799.637	23.029.717	23.128.124	23.221.668	23.142.165

(1) Desde mayo de 1996 el Banco Credit Lyonnais, se denomina Dresdner B.N. y P.

(2) A contar del 14 de agosto de 1998, este nombre reemplazó al del ING Bank Chile S.A.

(3) Desde marzo del 2000, el Banco Republic se denomina Hong Kong Shanghai Bank Corporation USA.

Sistema financiero: Colocaciones efectivas por región, en moneda extranjera

(Saldo en millones de dólares)

Región	1996	1997	1998	1999	2000	2001			
	Diciembre	Diciembre	Diciembre	Diciembre	Diciembre	Abril	Mayo	Junio	Julio
I	111,1	114,4	91,4	52,3	23,1	19,3	17,7	16,9	17,2
II	15,0	6,5	10,2	6,6	7,4	11,3	12,2	12,4	13,1
III	17,6	28,7	27,9	34,5	34,8	38,0	44,4	46,6	42,4
IV	42,7	46,3	45,4	45,4	43,5	43,4	41,6	37,4	36,4
V	155,1	103,8	103,4	98,7	108,6	107,1	96,1	97,1	95,1
R.M.	3.919,9	4.114,8	4.136,2	4.081,2	4.464,0	4.946,7	5.115,9	5.207,3	5.284,2
VI	29,2	45,1	45,1	43,8	35,3	38,4	39,3	38,7	38,3
VII	50,8	59,4	53,4	43,1	33,2	38,2	38,3	35,7	33,9
VIII	151,3	126,8	121,2	116,6	132,4	142,3	136,2	126,6	123,6
IX	21,0	24,8	21,0	16,1	15,2	15,3	15,4	13,9	14,2
X	74,7	68,4	46,5	50,0	82,9	84,9	91,2	91,6	89,5
XI	3,3	4,1	3,5	1,6	2,0	0,1	0,1	0,3	0,7
XII	32,1	32,0	29,6	22,9	21,3	23,6	23,3	23,0	21,7
Total	4.623,8	4.775,1	4.734,8	4.612,8	5.003,6	5.508,6	5.671,8	5.747,5	5.810,3

Sistema financiero: Colocaciones efectivas por institución en moneda extranjera

(Saldos en millones de dólares)

Institución	1996	1997	1998	1999	2000	2001			
	Diciembre	Diciembre	Diciembre	Diciembre	Diciembre	Abril	Mayo	Junio	Julio
Bancos nacionales	3.314,4	3.496,7	3.487,5	3.155,0	3.516,2	4.034,2	4.182,2	4.207,9	4.230,0
BHIF	323,0	352,0	274,4	270,8	303,4	395,0	395,2	389,2	374,5
Bice	169,8	180,1	154,5	150,6	180,1	184,2	181,9	173,8	185,8
Corpbanca	135,5	182,6	178,9	161,7	209,3	215,1	215,3	231,7	211,7
Crédito e Inversiones	446,3	481,9	488,1	432,8	484,6	546,9	572,2	553,8	560,2
De A. Edwards	265,7	282,3	271,8	227,4	435,4	524,6	546,5	558,0	543,7
De Chile	607,8	648,2	612,6	609,9	611,5	578,9	627,1	612,8	624,5
De Santiago	334,2	642,5	809,2	723,9	783,0	922,2	981,8	993,2	986,2
Del Desarrollo	35,6	53,2	89,7	84,8	66,6	75,0	68,4	83,1	91,0
Del Pacífico	-	-	-	-	-	-	-	-	-
Internacional	40,8	42,2	28,5	26,0	21,4	19,2	18,2	17,6	20,5
O'Higgins	378,4	-	-	-	-	-	-	-	-
Osorno y La Unión	-	-	-	-	-	-	-	-	-
Sud Americano	361,2	335,9	289,8	247,8	223,7	252,5	255,5	259,4	269,7
Subtotal	3.098,2	3.200,8	3.197,5	2.935,6	3.319,1	3.713,6	3.862,0	3.872,5	3.867,8
Del Estado de Chile	216,2	296,0	290,0	219,4	197,2	320,7	320,2	335,4	362,2
Bancos extranjeros	1.309,5	1.278,4	1.247,3	1.457,8	1.487,4	1.474,4	1.489,5	1.539,6	1.580,3
ABN Tanner Bank	115,2	108,0	193,1	179,0	110,5	56,6	57,0	58,9	66,4
American Express	37,1	35,7	25,8	7,0	29,1	46,1	42,1	43,4	37,9
Banesto Chile Bank	-	-	-	-	-	-	-	-	-
Boston	30,0	29,0	29,2	19,4	47,6	46,8	45,0	47,4	46,5
Centrohispano	-	-	-	-	-	-	-	-	-
Chase Manhattan	-	-	-	-	-	-	10,0	10,0	10,1
Chemical Bank	-	-	-	-	-	-	-	-	-
Chicago Continental	-	-	-	-	-	-	-	-	-
Citibank N.A.	72,9	74,9	106,8	128,1	157,2	159,8	159,1	162,6	163,2
Deutsche Bank (Chile) S.A.	-	-	-	-	-	-	-	-	-
Do Brasil	113,0	35,5	32,2	36,8	34,9	31,6	31,7	34,5	35,4
Do Estado de Sao Paulo	23,7	18,8	8,0	10,8	21,4	9,8	-	-	-
Dresdner B.N. y P. (1)	20,0	160,9	146,0	160,1	159,3	164,2	162,3	151,7	161,6
Exterior	14,8	11,1	15,9	13,0	-	-	-	-	-
Falabella (2)	21,6	11,2	-	-	-	-	-	-	-
Hong Kong (3)	40,1	33,2	13,1	17,2	9,2	14,2	14,1	13,6	13,1
Nación Argentina	8,0	10,0	7,0	6,4	6,3	7,8	7,9	9,3	9,4
Of America	1,1	0,7	-	-	-	-	-	-	-
Real S.A.	9,4	12,0	29,1	-	-	-	-	-	-
Santander	599,4	534,6	463,0	682,4	674,2	691,5	713,8	768,1	792,5
Security	143,0	145,3	133,1	158,6	184,1	186,7	186,2	177,6	179,3
Sudameris	43,0	43,0	32,7	30,9	46,7	53,3	53,3	56,1	59,2
Tokyo	17,2	14,5	12,5	8,1	7,1	6,1	7,0	6,7	5,8
Instituciones financieras	-	-	-	-	-	-	-	-	-
Atlas	-	-	-	-	-	-	-	-	-
Condell	-	-	-	-	-	-	-	-	-
Conosur	-	-	-	-	-	-	-	-	-
Fusa	-	-	-	-	-	-	-	-	-
Total sistema financiero	4.623,8	4.775,1	4.734,8	4.612,8	5.003,6	5.508,6	5.671,8	5.747,5	5.810,2

(1) Desde mayo de 1996 el Banco Credit Lyonnais, se denomina Dresdner B.N. y P.

(2) A contar del 14 de agosto de 1998, este nombre reemplazó al del ING Bank Chile S.A.

(3) Desde marzo del 2000, el Banco Republic se denomina Hong Kong Shanghai Bank Corporation USA.

Sistema financiero: Depósitos y captaciones en moneda nacional

(Saldos en millones de pesos)

Periodo	Venta de PDBC (1) con pacto de retrocompra	Obligaciones letras de crédito	Depósitos a menos de 30 días			Depósitos y captaciones a más de 30 días				Total
			Cuentas corrientes	Ahorro	Otros	De 30 a 89 días	De 90 a 365 días	A más de un año	Ahorro	
1996 Dic.	958.653	3.771.763	2.860.587	30.583	2.021.367	3.006.506	3.310.538	2.033.831	1.689.271	19.683.099
1997 Dic.	1.369.839	4.662.324	3.121.211	30.452	1.004.521	3.457.219	4.348.155	2.537.762	1.881.147	22.412.635
1998 Dic.	881.057	4.928.483	2.918.678	34.265	2.033.919	4.451.251	5.354.625	2.313.864	1.868.320	24.784.468
1999 Dic.	876.250	5.327.112	3.119.466	42.996	1.347.407	4.757.448	4.796.242	4.030.106	1.975.054	26.272.081
2000 Dic.	1.106.922	5.731.685	3.636.815	54.209	2.570.505	4.581.085	5.089.263	4.810.890	2.158.716	29.740.090
2001 Ene.	1.004.836	5.685.314	3.270.549	53.932	2.726.131	4.631.125	5.120.239	4.880.353	2.167.625	29.540.104
Feb.	1.084.983	5.750.904	3.303.582	58.688	2.902.461	4.587.167	5.087.696	4.808.473	2.179.241	29.763.195
Mar.	1.258.651	5.795.825	3.441.483	57.798	2.442.670	4.521.797	5.107.085	4.744.168	2.199.284	29.568.761
Abr.	1.120.354	5.764.010	3.678.562	54.197	3.354.946	4.593.409	5.333.592	4.673.094	2.210.005	30.782.169
May.	1.052.450	5.891.298	3.761.764	56.358	3.191.015	4.569.985	5.393.963	4.886.521	2.247.290	31.050.644
Jun.	1.076.124	6.020.581	3.542.608	61.854	3.429.180	4.406.957	5.313.114	5.009.397	2.272.993	31.132.808
Jul.	988.994	6.010.162	3.490.837	56.385	2.855.676	4.300.767	5.316.083	5.146.277	2.282.522	30.447.703
Ago.										
Sep.										
Oct.										
Nov.										
Dic.										

(1) PDBC = Pagares Descontables del Banco Central.

Sistema financiero: Depósitos y captaciones por región, en moneda nacional

(Saldos en millones de pesos)

Región	1996	1997	1998	1999	2000	2001				
	Diciembre	Diciembre	Diciembre	Diciembre	Diciembre	Marzo	Abril	Mayo	Junio	Julio
I	162.635	182.370	197.908	190.075	195.796	185.257	184.849	182.298	188.700	185.398
II	224.201	235.925	270.595	255.367	278.148	272.261	281.520	284.199	293.437	287.136
III	89.616	104.822	105.146	104.493	110.034	103.850	106.141	101.991	103.189	103.991
IV	174.229	201.387	222.729	225.342	246.686	240.994	239.526	238.734	237.232	231.542
V	882.455	969.519	1.093.238	1.093.909	1.163.387	1.119.734	1.140.155	1.128.936	1.119.381	1.116.611
R.M.	11.514.368	12.580.860	14.706.173	15.709.410	18.288.310	18.031.602	19.325.143	19.526.671	19.499.985	18.969.092
VI	256.790	292.433	332.513	351.165	365.715	368.764	387.614	387.961	377.570	376.050
VII	255.420	286.059	329.133	346.657	369.811	358.992	367.829	367.711	359.367	359.577
VIII	683.075	734.659	840.150	869.881	903.124	882.016	904.465	901.738	907.297	880.665
IX	233.674	266.260	294.176	306.043	329.020	319.058	316.264	322.609	318.747	314.221
X	332.564	368.309	401.830	429.504	457.619	441.872	451.203	442.257	440.438	434.635
XI	27.958	33.547	34.965	37.333	40.785	39.233	41.187	39.651	39.965	39.707
XII	115.701	124.322	146.372	149.542	153.048	150.657	151.910	182.146	150.798	149.923
Total	14.952.686	16.380.472	18.974.928	20.068.721	22.901.483	22.514.290	23.897.806	24.106.902	24.036.106	23.448.548

R.M. = Región Metropolitana.

Fuente: Superintendencia de Bancos e Instituciones Financieras.

Sistema financiero: Depósitos y captaciones por institución, en moneda nacional (1)

(Saldos en millones de pesos)

Institución	1996	1997	1998	1999	2000	2001			
	Diciembre	Diciembre	Diciembre	Diciembre	Diciembre	Abril	Mayo	Junio	Julio
Bancos nacionales	11.256.503	12.374.949	14.059.797	14.582.699	16.327.541	17.804.189	17.874.809	17.605.729	17.493.131
BHIF	564.857	637.789	752.149	992.751	1.090.140	1.381.908	1.343.797	1.320.987	1.263.963
Bice	478.597	513.866	595.476	501.764	692.684	753.315	731.586	704.053	667.748
Corpbanca	499.174	640.108	715.260	756.635	947.964	1.013.130	1.015.929	934.563	1.078.862
Crédito e Inversiones	1.326.373	1.408.895	1.616.271	1.617.356	1.959.689	2.178.240	2.138.300	2.237.001	2.141.863
De A. Edwards	950.283	1.185.429	1.388.220	1.354.962	1.599.947	1.504.098	1.543.214	1.543.258	1.525.513
De Chile	1.615.038	1.724.156	2.120.933	2.287.496	2.770.689	3.094.321	3.077.475	2.959.423	3.024.417
De Santiago	952.422	2.212.478	2.725.591	2.721.355	2.808.034	3.001.392	3.197.752	3.253.622	3.111.349
Del Desarrollo	424.962	525.533	591.345	599.578	608.994	644.228	622.277	642.727	613.113
Internacional	96.894	101.810	99.067	96.218	98.093	95.127	92.740	93.058	91.474
O'Higgins	1.134.843	-	-	-	-	-	-	-	-
Osorno y La Unión	-	-	-	-	-	-	-	-	-
Sud Americano	911.903	808.706	723.957	695.168	701.409	781.929	773.974	725.684	757.358
Subtotal	8.955.346	9.758.770	11.328.269	11.623.283	13.277.643	14.447.688	14.537.044	14.414.376	14.275.660
Del Estado de Chile	2.301.157	2.616.179	2.731.528	2.959.416	3.049.898	3.356.501	3.337.765	3.191.353	3.217.471
Bancos extranjeros	3.160.460	3.331.089	4.206.665	5.145.732	6.305.204	5.856.085	6.027.886	6.229.193	5.763.626
ABN Tanner Bank	81.181	95.329	128.967	165.303	215.256	217.068	235.374	273.680	206.967
American Express	9.613	30.908	16.858	32.695	44.628	64.114	45.634	34.672	39.606
Banesto	-	-	-	-	-	-	-	-	-
Boston	101.774	108.688	238.761	299.788	362.176	319.050	318.919	368.163	367.650
Centrohispano	-	-	-	-	-	-	-	-	-
Chase Manhattan	42.482	41.169	73.541	118.379	581.854	246.203	296.361	411.136	246.415
Chemical Bank	-	-	-	-	-	-	-	-	-
Chicago Continental	-	-	-	-	-	-	-	-	-
Citibank N.A.	403.884	408.765	693.210	954.219	869.909	833.522	826.626	842.911	828.822
Deutsche Bank (Chile) S.A.	-	-	-	-	333.811	63.745	88.807	244.602	39.248
Do Brasil	40.798	15.581	26.642	27.278	21.322	14.858	17.242	13.625	15.195
Do Estado de Sao Paulo	17.176	380	199	192	818	160	138	-	-
Dresdner B.N. y P. (2)	1.851	58.656	112.866	128.847	171.475	173.498	181.076	172.887	167.552
Exterior	14.909	6.127	5.565	6.418	-	-	-	-	-
Falabella (3)	52.674	4.572	2.456	13.060	16.666	21.044	24.953	32.435	26.306
Hong Kong (4)	39.477	77.722	62.152	105.727	51.554	88.365	73.239	70.819	53.287
Nación Argentina	1.871	1.465	606	434	508	585	517	592	538
Of America	28.962	3.695	15.726	111.416	149.140	141.867	95.486	20.980	12.253
Real S.A.	22.826	21.840	23.804	5	-	-	-	-	-
Santander	1.899.170	2.039.357	2.313.124	2.662.406	2.784.023	2.935.835	3.038.280	2.976.596	2.992.000
Security	349.905	366.928	428.934	448.553	601.344	646.960	673.024	638.530	656.947
Sudameris	43.775	35.159	53.564	67.416	96.984	84.793	105.968	123.324	108.694
Tokyo Ltd.	8.132	14.748	9.690	3.596	3.736	4.418	6.242	4.241	2.146
Instituciones financieras	535.723	674.434	708.466	340.290	268.738	237.532	204.207	201.184	191.791
Atlas	203.273	215.583	198.340	-	-	-	-	-	-
Condell	104.259	162.044	175.911	-	-	-	-	-	-
Conosur	228.191	296.807	334.215	340.290	268.738	237.532	204.207	201.184	191.791
Fusa	-	-	-	-	-	-	-	-	-
Total sistema financiero	14.952.686	16.380.472	18.974.928	20.068.721	22.901.483	23.897.806	24.106.902	24.036.106	23.448.548

(1) Incluye depósitos a la vista y a plazo. Cifras provisionales.

(2) Desde mayo de 1996 el Banco Credit Lyonnais, se denomina Dresdner B.N. y P.

(3) A contar del 14 de agosto de 1998, este nombre reemplazó al del ING Bank Chile S.A.

(4) Desde marzo del 2000, el Banco Republic se denomina Hong Kong Shanghai Bank Corporation USA.

Sistema financiero: Depósitos y captaciones por región, en moneda extranjera

(Saldos en millones de dólares)

Región	1996	1997	1998	1999	2000	2001			
	Diciembre	Diciembre	Diciembre	Diciembre	Diciembre	Abril	Mayo	Junio	Julio
I	79,3	86,5	67,2	78,6	194,1	204,4	174,5	177,1	200,8
II	16,6	18,9	19,3	29,3	38,8	29,9	33,8	38,9	33,8
III	2,8	2,7	5,4	9,5	21,3	19,4	21,0	20,4	23,6
IV	10,2	9,7	13,0	20,5	45,9	47,4	45,5	37,7	45,6
V	118,9	109,7	124,8	157,4	181,4	185,1	184,5	189,5	199,0
R.M.	961,3	986,2	2.078,1	2.971,0	3.231,5	2.920,0	2.851,8	2.868,8	2.988,1
VI	12,7	12,4	13,6	19,9	26,9	30,2	33,9	33,6	34,6
VII	13,6	13,2	20,6	34,5	31,1	33,6	36,4	39,2	37,9
VIII	45,7	40,6	69,1	90,3	74,1	83,3	91,8	86,8	89,9
IX	11,6	11,6	19,5	38,8	35,8	36,4	38,56	39,9	43,96
X	28,4	24,3	29,7	53,1	57,6	70,0	69,16	67,9	68,3
XI	0,2	0,2	0,7	0,6	2,2	3,0	2,35	2,35	2,48
XII	22,3	21,1	24,5	31,0	28,1	32,9	30,66	31,5	30,83
Total	1.323,6	1.337,1	2.485,5	3.534,5	3.968,8	3.695,6	3.613,7	3.633,6	3.798,7

R.M.S. = Región Metropolitana de Santiago.

Fuente: Superintendencia de Bancos e Instituciones Financieras.

Sistema financiero: Depósitos y captaciones por institución, en moneda extranjera (1)

(Saldos en millones de dólares)

Institución	1996	1997	1998	1999	2000	2001			
	Diciembre	Diciembre	Diciembre	Diciembre	Diciembre	Abril	Mayo	Junio	Julio
Bancos nacionales	994,8	1.016,9	1.733,5	2.190,8	2.377,4	2.574,5	2.522,1	2.574,4	2.640,0
BHIF	83,7	89,7	102,0	112,0	205,1	212,0	218,7	190,9	200,8
Bice	31,9	33,4	124,3	180,6	112,1	105,5	120,4	109,5	106,8
Corpbanca	66,1	51,6	107,1	156,6	164,3	167,8	138,0	134,5	164,0
Crédito e Inversiones	139,3	155,7	275,0	300,5	288,5	302,5	300,2	303,8	312,9
De A. Edwards	113,6	105,0	141,4	221,4	188,8	352,5	420,1	434,8	399,0
De Chile	193,6	202,6	373,1	410,7	520,9	468,9	464,9	481,1	514,5
De Santiago	68,9	203,3	403,3	519,1	651,0	659,1	635,9	655,5	697,4
Del Desarrollo	10,0	13,2	11,8	14,0	12,0	12,4	14,1	14,0	16,3
Internacional	20,1	21,0	21,9	22,6	21,0	21,1	22,1	22,3	21,9
O'Higgins	129,4	-	-	-	-	-	-	-	-
Osorno y La Unión	-	-	-	-	-	-	-	-	-
Sud Americano	66,6	60,6	68,7	92,3	128,3	113,4	82,7	114,9	110,9
Subtotal	923,2	935,9	1.628,6	2.029,8	2.291,9	2.415,0	2.416,8	2.461,3	2.544,3
Del Estado de Chile	71,5	81,0	104,9	161,0	85,5	159,5	105,4	113,2	95,7
Bancos extranjeros	328,8	320,2	752,1	1.343,7	1.591,4	1.121,0	1.091,7	1.059,2	1.158,7
ABN Tanner Bank	12,7	10,6	36,1	114,4	107,3	44,3	30,9	32,0	36,9
American Express	2,0	1,1	1,4	3,6	1,0	0,7	0,9	0,8	1,2
Banesto	-	-	-	-	-	-	-	-	-
Boston	17,3	16,4	26,5	123,7	92,5	78,1	64,9	71,9	74,9
Centrohispano	-	-	-	-	-	-	-	-	-
Chase Manhattan	0,9	3,4	5,9	5,3	12,5	9,5	9,7	9,5	13,5
Chemical Bank	-	-	-	-	-	-	-	-	-
Chicago Continental	-	-	-	-	-	-	-	-	-
Citibank N.A.	72,7	70,5	119,5	240,1	186,5	210,7	224,5	227,2	235,7
Deutsche Bank (Chile) S.A.	-	-	-	-	360,8	0,5	0,6	0,5	0,5
Do Brasil	4,1	6,0	9,6	8,1	4,4	5,8	5,7	5,5	5,4
Do Estado de Sao Paulo	0,2	-	-	0,1	0,3	0,2	0,2	-	-
Dresdner B.N. y P. (2)	9,3	11,5	52,2	78,0	47,6	42,5	39,9	59,7	64,0
Exterior	1,9	1,7	18,0	13,8	-	-	-	-	-
Falabella (3)	0,5	5,6	-	-	-	-	-	-	-
Hong Kong (4)	8,5	7,6	7,6	6,8	6,4	6,2	8,4	11,5	17,7
Nación Argentina	3,3	3,4	3,6	2,5	1,4	1,8	1,8	1,7	2,1
Of America	1,4	0,6	1,0	1,5	1,6	2,5	1,2	1,1	0,1
Real S.A.	3,3	6,6	17,6	-	-	-	-	-	-
Santander	143,3	126,5	347,3	604,5	600,9	557,6	554,3	500,2	574,5
Security	10,3	14,5	69,3	98,2	107,4	90,5	82,1	81,6	77,1
Sudameris	15,0	12,6	26,4	24,7	42,2	48,7	47,0	29,0	28,7
Tokyo Ltd.	22,0	21,6	10,1	18,6	18,6	21,6	19,7	26,8	26,5
Instituciones financieras	-	-	-	-	-	-	-	-	-
Atlas	-	-	-	-	-	-	-	-	-
Condell	-	-	-	-	-	-	-	-	-
Conosur	-	-	-	-	-	-	-	-	-
Fusa	-	-	-	-	-	-	-	-	-
Total sistema financiero	1.323,6	1.337,1	2.485,5	3.534,5	3.968,8	3.695,6	3.613,8	3.633,6	3.798,7

(1) Incluye depósitos a la vista y a plazo.

(2) Desde mayo de 1996 el Banco Credit Lyonnais, se denomina Dresdner B.N. y P.

(3) A contar del 14 de agosto de 1998, este nombre reemplazó al del ING Bank Chile S.A.

(4) Desde marzo del 2000, el Banco Republic se denomina Hong Kong Shanghai Bank Corporation USA.

Sistema financiero : Inversiones en moneda nacional

(Saldos en millones de pesos)

Periodo	Inversiones financieras						Inversiones no financieras				Total	
	Valores mobiliarios	Documentos Banco Central	PDBC y PRBC (1)	Otros	Doctos. emitidos Banco Central sin mercado secundario	Doctos. emitidos Banco Central por reprogramación	Inversiones financieras intermed.	Subtotal	Activo inmovilizado	Otros		Subtotal
1996 Dic.	414.634	600.852	1.352.478	562.239	462.283	-	951.965	4.344.451	641.541	188.168	829.709	5.174.160
1997 Dic.	367.815	819.354	1.471.326	405.250	400.311	-	1.299.063	4.763.119	706.958	239.278	946.236	5.709.355
1998 Dic.	445.000	923.629	1.234.782	677.218	398.346	-	874.094	4.553.069	759.801	241.240	1.001.041	5.554.110
1999 Dic.	393.569	714.407	2.028.543	507.947	446.283	-	841.802	4.932.551	773.063	211.071	984.134	5.916.685
2000 Dic.	458.747	1.001.360	2.024.815	689.806	466.674	-	1.106.585	5.747.987	843.875	239.175	1.083.050	6.831.037
2001 Ene.	508.290	1.067.203	2.007.545	575.417	458.790	-	995.145	5.612.390	842.217	241.532	1.083.749	6.696.139
Feb.	577.241	1.079.610	1.733.218	459.240	461.219	-	1.075.499	5.386.027	841.830	250.327	1.092.157	6.478.184
Mar.	608.816	1.180.358	1.704.907	490.753	462.811	-	1.283.164	5.730.809	833.678	251.462	1.085.140	6.815.949
Abr.	652.681	1.272.814	2.033.914	481.451	465.695	-	1.102.211	6.008.766	837.144	241.592	1.078.736	7.087.502
May.	647.931	1.287.102	2.275.571	454.928	469.784	-	1.031.825	6.167.141	838.880	247.369	1.086.249	7.253.390
Jun.	571.510	1.227.074	2.467.623	538.935	473.456	-	1.080.508	6.359.106	836.483	255.500	1.091.983	7.451.089
Jul.	572.108	1.540.006	1.854.610	568.219	465.675	-	976.170	5.976.788	835.590	264.134	1.099.724	7.076.512
Ago.												
Sep.												
Oct.												
Nov.												
Dic.												

(1) PDBC: Pagaré descontable del Banco Central.
PRBC: Pagaré reajutable del Banco Central.

Sistema financiero : Inversiones en moneda extranjera

(Saldos en miles de dólares)

Periodo	Inversiones financieras				Inversiones no financieras				Total
	Valores mobiliarios	Documentos emitidos por el Banco Central, por reprogramación	Otros	Subtotal	Activo inmovilizado	Sucursales en el exterior	Otros	Subtotal	
1996 Dic.	14.083	-	74.441	88.524	233	6.311	94.353	100.897	189.420
1997 Dic.	5.350	-	142.218	147.568	257	6.134	208.892	215.284	362.852
1998 Dic.	61.403	-	804.186	865.589	445	1.119	4.441	6.005	871.594
1999 Dic.	60.989	-	2.205.613	2.266.602	152	368	2.490	3.009	2.269.612
2000 Dic.	5.349	-	2.289.483	2.294.831	2.059	377	1.785	4.221	2.299.052
2001 Ene.	5.222	-	2.221.179	2.226.401	2.228	376	1.792	4.397	2.230.797
Feb.	5.132	-	2.371.192	2.376.324	2.350	376	1.701	4.427	2.380.751
Mar.	11.993	-	2.274.144	2.286.138	661	371	1.464	2.496	2.288.634
Abr.	29.990	-	1.985.447	2.015.438	522	373	1.484	2.379	2.017.817
May.	12.977	-	1.664.221	1.677.198	444	370	1.420	2.234	1.679.433
Jun.	12.034	-	1.817.383	1.829.417	469	144	1.398	2.011	1.831.427
Jul.	10.872	-	1.645.194	1.656.066	518	1.680	-	2.198	1.658.263
Ago.	50.472	-	1.422.122	1.472.593	695	1.720	-	2.415	1.475.008
Sep.									
Oct.									
Nov.									
Dic.									

Banco Central: Billetes en circulación

(Miles de pesos)

Periodo	\$ 10	\$ 50	\$ 100	\$ 500	\$ 1.000	\$ 2.000	\$ 5.000	\$ 10.000	\$ 20.000	Otros billetes	Total
1996 Dic.	3.738	65.656	233.692	18.268.584	82.034.819	-	193.269.218	756.864.575	-	-4.081	1.050.736.201
1997 Dic.	3.738	65.656	233.692	20.000.512	87.097.985	5.098.094	190.077.718	894.615.565	-	-15.489	1.197.177.471
1998 Dic.	3.738	65.656	233.692	20.488.049	82.036.443	14.412.066	177.280.948	866.065.555	43.989.320	-28.294	1.204.547.173
1999 Dic.	3.738	65.656	233.692	23.563.433	89.104.975	23.481.896	182.458.373	998.795.935	246.510.180	-36.969	1.564.180.909
2000 Dic.	3.738	65.656	233.692	21.023.766	79.181.822	39.484.952	158.260.598	887.897.165	248.105.980	-49.530	1.434.207.839
2000 Ene.	3.738	65.656	233.692	22.778.894	83.685.559	21.460.536	155.592.388	851.026.555	210.217.740	-38.905	1.345.025.853
Feb.	3.738	65.656	233.692	23.377.413	84.142.392	20.274.102	157.294.558	838.499.595	203.063.280	-39.254	1.326.915.172
Mar.	3.738	65.656	233.692	22.560.478	82.526.011	19.920.212	150.225.808	810.691.785	198.432.720	-40.742	1.284.619.358
Abr.	3.738	65.656	233.692	23.067.947	84.244.162	20.451.030	152.693.183	817.820.395	202.724.360	-40.772	1.301.263.391
May.	3.738	65.656	233.692	22.918.370	82.707.521	21.261.396	147.348.023	799.850.855	206.749.100	-41.372	1.281.096.979
Jun.	3.738	65.656	233.692	23.114.619	82.883.142	22.323.234	145.355.018	805.280.615	205.716.120	-43.132	1.284.932.702
Jul.	3.738	65.656	233.692	22.675.679	80.461.645	24.104.852	144.798.558	782.294.325	204.553.640	-43.807	1.259.147.978
Ago.	3.738	65.656	233.692	23.028.989	80.930.578	27.698.342	149.715.902	785.149.995	204.752.400	-44.558	1.271.534.734
Sep.	3.738	65.656	233.692	22.756.750	79.683.306	30.239.511	149.980.228	793.887.175	207.871.980	-44.716	1.283.677.320
Oct.	3.738	65.656	233.692	20.805.537	75.232.639	35.763.088	144.551.218	780.206.605	207.755.140	-45.298	1.264.572.015
Nov.	3.738	65.656	233.692	19.540.652	74.525.440	35.512.930	141.883.863	789.274.835	220.045.100	-46.472	1.281.039.434
Dic.	3.738	65.656	233.692	21.023.766	79.181.822	39.484.952	158.260.598	887.897.165	248.105.980	-49.530	1.434.207.839
2001 Ene.	-	-	-	20.710.761	75.596.982	37.496.576	148.320.383	817.900.095	234.139.160	251.927	1.334.415.884
Feb.	-	-	-	20.789.938	73.827.360	37.452.330	152.394.287	834.056.175	233.993.520	251.507	1.352.765.117
Mar.	-	-	-	20.096.807	73.273.792	36.641.760	148.455.953	838.115.415	236.539.520	251.669	1.353.374.916
Abr.	-	-	-	19.406.688	73.399.725	37.133.966	152.135.658	849.453.505	250.796.860	251.669	1.382.578.071
May.	-	-	-	19.554.620	74.310.995	36.325.596	148.852.213	851.107.335	250.335.860	251.669	1.380.738.288
Jun.	-	-	-	19.482.748	73.725.032	35.828.920	148.099.443	850.078.715	252.038.740	251.783	1.379.505.381
Jul.	-	-	-	19.063.681	74.432.092	36.874.570	147.391.138	828.566.565	245.998.020	251.783	1.352.577.849
Ago.	-	-	-	19.264.412	73.344.066	36.181.622	149.892.353	851.444.815	247.163.200	251.327	1.377.541.795
Sep.	-	-	-	19.651.226	75.892.899	37.281.660	149.737.873	844.838.055	254.872.700	251.063	1.382.525.476
Oct.											
Nov.											
Dic.											

Banco Central: Monedas en circulación

(Miles de pesos)

Periodo	\$ 0,01	\$ 0,05	\$ 0,10	\$ 0,50	\$ 1	\$ 5	\$ 10	\$ 50	\$ 100	\$ 500	\$ 2.000	\$ 10.000	Otras monedas	Total
1996 Dic.	672	2.129	28.900	40.162	2.253.917	2.431.561	7.312.451	5.569.726	21.320.441		64.425	295.440	-609	39.319.215
1997 Dic.	672	2.129	28.900	40.162	2.514.713	2.817.469	8.333.236	6.234.454	24.493.875		77.962	290.800	-891	44.833.481
1998 Dic.	672	2.129	28.900	40.162	2.735.603	3.210.735	9.123.472	6.665.999	26.258.772		79.116	298.300	440	48.444.300
1999 Dic.	672	2.129	28.900	40.162	2.888.247	3.606.560	9.708.279	7.542.769	27.646.501		79.640	302.210	177	51.846.246
2000 Dic.	672	2.129	28.900	40.162	3.016.653	4.091.542	10.532.346	8.373.040	29.896.522	7.003.293	82.382	309.360	471	63.377.472
2000 Ene.	672	2.129	28.900	40.162	2.898.647	3.646.559	9.730.012	7.558.893	27.754.854		79.830	303.030	-494	52.043.194
Feb.	672	2.129	28.900	40.162	2.909.645	3.686.555	9.731.231	7.576.192	27.928.866		79.880	303.240	-494	52.286.978
Mar.	672	2.129	28.900	40.162	2.922.048	3.726.551	9.778.951	7.670.037	28.341.608		79.938	303.440	-535	52.893.901
Abr.	672	2.129	28.900	40.162	2.933.048	3.763.549	9.871.762	7.720.317	28.723.767		80.004	303.720	-542	53.467.488
May.	672	2.129	28.900	40.162	2.944.248	3.798.551	9.930.975	7.775.644	28.881.085		80.140	304.520	-1.000	53.786.026
Jun.	672	2.129	28.900	40.162	2.954.648	3.837.550	9.994.983	7.885.901	29.072.911	2.459	80.358	305.240	-1.269	54.204.644
Jul.	672	2.129	28.900	40.162	2.970.252	3.883.557	10.081.384	7.936.054	29.424.691	2.950	80.604	305.880	-1.374	54.755.861
Ago.	672	2.129	28.900	40.162	2.979.851	3.914.551	10.172.593	8.013.899	29.486.872	355.864	81.018	306.480	-1.420	55.381.571
Sep.	672	2.129	28.900	40.162	2.989.050	3.954.551	10.290.992	8.099.352	29.734.123	1.914.158	81.384	306.920	-45	57.442.348
Oct.	672	2.129	28.900	40.162	2.998.250	3.992.548	10.370.795	8.158.909	29.879.656	3.549.037	81.916	308.300	-93	59.411.183
Nov.	672	2.129	28.900	40.162	3.007.456	4.037.547	10.393.163	8.201.388	29.881.195	5.461.495	82.170	309.310	-82	61.445.505
Dic.	672	2.129	28.900	40.162	3.016.653	4.091.542	10.532.346	8.373.040	29.896.522	7.003.293	82.382	309.360	471	63.377.472
2001 Ene.	-	-	-	-	3.028.061	4.103.507	10.565.702	8.522.769	29.896.955	8.229.213	82.614	310.440	71.618	64.810.879
Feb.	-	-	-	-	3.036.061	4.115.507	10.576.911	8.427.998	29.902.911	8.904.885	82.552	310.730	71.685	65.429.240
Mar.	-	-	-	-	3.043.462	4.135.507	10.621.802	8.439.075	30.029.873	10.131.775	82.722	311.210	71.549	66.866.975
Abr.	-	-	-	-	3.051.062	4.160.507	10.727.405	8.459.170	30.040.573	11.332.669	82.812	311.700	71.515	68.237.413
May.	-	-	-	-	3.059.462	4.188.508	10.847.400	8.519.860	30.078.922	12.383.457	82.880	312.050	71.494	69.544.033
Jun.	-	-	-	-	3.067.462	4.213.008	10.908.782	8.547.397	30.107.127	13.184.211	83.090	312.920	71.387	70.495.384
Jul.	-	-	-	-	3.079.584	4.241.215	10.940.980	8.547.451	30.115.932	14.409.813	83.068	313.550	71.409	71.803.002
Ago.	-	-	-	-	3.088.384	4.284.414	10.941.379	8.562.534	30.151.497	15.215.622	83.226	313.360	71.577	72.711.993
Sep.	-	-	-	-	3.096.685	4.336.515	10.992.990	8.562.672	30.202.793	16.091.108	83.340	313.650	71.685	73.751.438
Oct.														
Nov.														
Dic.														

Sistema financiero: Resultado líquido anual

(Millones de pesos)

Institución	1994	1995	1996	1997	1998	1999	2000
Bancos Nacionales	129.709	152.416	211.758	243.423	213.690	171.207	295.101
BHIF	4.685	6.291	13.408	15.102	321	8.653	14.035
Bice	5.823	6.480	8.548	6.653	876	11.262	9.498
Corpbanca	-	-	-	-	-6.849	-4.497	14.669
Crédito e Inversiones	14.144	20.208	23.174	30.051	33.538	24.048	36.745
De A. Edwards	5.401	16.490	19.558	23.017	18.326	-6.601	3.176
De Chile	19.543	20.737	69.144	71.652	63.253	64.093	81.958
De Concepción	561	13	-484	-4.486	-	-	-
De Santiago	11.823	14.705	9.399	60.655	68.044	50.529	88.510
Del Desarrollo	4.425	5.310	6.002	6.785	565	6.054	10.049
Del Pacífico	-	-	-	-	-	-	-
Internacional	184	251	1.802	2.106	1.367	672	1.100
O'Higgins	15.711	18.089	22.502	-	-	-	-
Osorno y La Unión	13.430	16.027	-	-	-	-	-
Sud Americano	1.532	10.009	12.209	3.601	4.009	-19.591	4.012
Banco del Estado de Chile	32.447	17.806	26.496	28.287	30.240	36.585	31.349
Bancos extranjeros	14.683	36.380	62.782	61.780	77.432	98.186	138.379
ABN Tanner Bank	-122	1.137	1.513	3.868	8.028	7.204	5.169
American Express	-1.490	-959	-840	722	293	4.828	3.468
Banesto Chile Bank	3	-	-	-	-	-	-
Boston	-1.869	1.412	2.371	2.355	782	4.448	3.036
Centrohispano	-	-	-	-	-	-	-
Chase Manhattan	905	3.913	2.134	1.822	5.962	16.335	7.534
Chemical Bank Chile	-1.411	-	-	-	-	-	-
Chicago Continental	-	-	-	-	-	-	-
Citibank	1.385	5.685	5.543	3.598	4.256	-13.414	20.366
Deutsche Bank (Chile)	-	-	-	-	-	-	136
Dresdner Banque	-	-	557	227	1.105	1.770	2.219
Credit Lyonnais	301	-212	-	-	-	-	-
De Colombia	-	-	-	-	-	-	-
Do Brasil	227	1.177	426	771	111	1.399	258
Do Estado de Sao Paulo	-655	72	305	108	706	1.046	662
Exterior	-691	-554	108	-693	289	901	-
Falabella	-	-	-	-	421	803	925
Hong Kong	-	-	-	-	-	-	-
Manufacturers Hanover Bank Chile	-	-	-	-	-	-	-
Morgan Bank Chile	-	-	-	-	-	-	-
Nación Argentina	1	110	177	271	258	78	102
Internationale Nederlanden Bank	178	162	886	-374	-	-	-
Of America	17	2.464	1.159	7.762	5.762	6.637	4.342
Real	173	-236	13	209	-1.173	-63	-
Republic	527	-705	1.246	31	560	1.246	-360
Santander	12.056	16.678	40.414	31.810	42.191	54.323	79.010
Sudameris	705	-277	527	625	596	1.067	658
Tokyo	415	973	1.139	1.286	1.916	1.069	1.210
Security	4.028	5.540	5.104	7.382	5.369	8.509	9.644
Instituciones financieras	23.518	19.167	14.387	-3.461	3.671	-5.925	-39.781
Atlas	6.071	6.018	4.881	-2.479	-3.044	-	-
Condell	5.063	4.772	2.489	-4.041	1.365	-	-
Fusa	4.012	-	-	-	-	-	-
Conosur	8.372	8.377	7.017	3.059	5.350	-5.925	-39.781
Total general del sistema	167.910	207.963	288.927	301.742	294.793	263.468	393.699

Pasivos financieros

(Saldos en millones de pesos)

Especificación	1996	1997	1998	1999	2000	2001
	Diciembre	Diciembre	Diciembre	Diciembre	Diciembre	Junio
Total pasivos	54.914.846	65.043.601	58.631.595	75.203.608	76.070.270	77.539.579
Pasivos monetarios	1.620.456	3.211.659	1.940.590	3.214.098	2.347.758	1.621.533
1. Billetes y monedas en libre circulación	857.262	982.239	973.300	1.184.482	1.126.698	1.084.368
2. Dinero giral sector privado	90.072	1.381.580	184.310	1.263.666	500.110	-268.309
3. Dinero giral sector público	673.122	847.840	782.980	765.950	720.950	805.474
Pasivos financieros	53.294.390	61.831.942	56.691.005	71.989.510	73.722.512	75.918.046
En moneda nacional	52.731.912	61.243.868	55.513.440	70.124.344	71.449.683	73.641.044
A. Sector público	8.965.186	10.528.420	10.067.292	10.814.057	11.175.769	12.211.703
1. Pagarés descontables del Banco Central (PDBC) (a)	3.460	411.000	729.800	1.727.200	1.607.500	3.147.000
2. Certificados de Ahorro Reajustables (CAR)	-	-	-	-	-	-
2.1 Serie E (b)	-	-	-	-	-	-
2.2 Serie F (b)	-	-	-	-	-	-
3. Pagarés reajustables de la Tesorería (Prev. Social) (b)	-	-	-	-	-	-
4. Cuota de ahorro CORVI	55	54	53	54	54	54
5. Pagarés reajustables del Banco Central (PRBC) (b)	2.576.403	2.918.065	1.171.681	1.348.493	2.528.920	1.156.069
6. Pagarés por diferencial cambiario (PDP) (b)	193	66	27	-	-	-
7. Pagarés B.C. p. adq. de letras de crédito (PPBC) (b)	-	-	-	-	-	-
8. Pagarés reajustables de Tesorería (PRT)	-	-	-	-	-	-
9. Pagarés a tasa flotante (PTF) (b)	93.919	83.031	69.139	53.127	36.964	20.921
10. Pagarés de deuda externa (b)	530.742	520.559	507.703	255.987	228.010	179.577
11. Pagarés reajustables con pago en cupones (PRC) (c)	5.759.394	6.595.645	6.974.456	6.736.337	6.081.073	6.261.207
12. Pagarés Acuerdo 1555 (c)	1.020	-	-	-	-	-
12. Pagarés Reajustables en dólares (PRD)	-	-	614.433	692.859	693.248	1.446.875
B. Sistema bancario	14.261.754	17.599.795	19.110.152	21.468.833	23.266.611	23.962.852
1. Depósitos y captaciones a plazo (b) (d)	7.822.108	9.677.720	11.422.676	13.247.421	14.215.079	14.531.334
1.1. De 30 a 89 días	2.907.769	3.335.733	4.281.240	4.721.012	4.555.318	4.382.279
1.2. De 90 a 365 días	3.297.909	4.331.836	5.324.761	4.790.498	5.080.289	5.304.039
1.3. A más de 1 año	1.616.430	2.010.151	1.816.675	3.735.911	4.579.472	4.845.016
2. Venta de PDBC con pacto de retrocompra (a)	958.653	1.369.839	881.057	876.250	1.106.922	1.076.124
3. Ahorro a la vista	30.583	30.452	34.265	42.996	54.209	61.854
4. Ahorro a plazo (b)	1.689.271	1.881.147	1.868.320	1.975.054	2.158.716	2.272.959
5. Bonos y letras hipotecarias en circulación (b)	3.761.139	4.640.637	4.903.834	5.327.112	5.731.685	6.020.581
C. Sociedades financieras	539.391	687.103	721.713	336.375	266.159	198.134
1. Captaciones (b) (d)	528.767	665.416	697.064	336.375	266.159	198.134
1.1. De 30 a 89 días	98.737	121.486	170.011	36.436	25.767	24.678
1.2. De 90 a 365 días	12.629	16.319	29.864	5.744	8.974	9.075
1.3. A más de 1 año	417.401	527.611	497.189	294.195	231.418	164.381
2. Venta de PDBC con pacto de retrocompra (a)	-	-	-	-	-	-
3. Ahorro (b)	-	-	-	-	-	34
4. Bonos y letras hipotecarias en circulación	10.624	21.687	24.649	-	-	-
D. Otros sector privado	28.965.581	32.428.550	25.614.283	37.505.079	36.741.144	37.268.355
1. Bonos	983.855	836.302	1.068.617	1.358.137	2.086.184	2.606.001
2. Acciones sociedades anónimas	27.981.726	31.592.248	24.545.666	36.146.942	34.654.960	34.662.354
En moneda extranjera (e)	562.478	588.074	1.177.565	1.865.166	2.272.829	2.277.002
1. Depósitos a la vista	200.242	237.396	357.204	395.601	554.961	374.423
2. Depósitos a plazo	362.236	350.678	820.361	1.469.565	1.717.868	1.902.578

(a) Valor nominal.

(b) Incluye reajustes devengados.

(c) Incluye reajustes e intereses.

(d) Total de captaciones y depósitos.

(e) Equivalente en moneda nacional, según paridad contable.

Pasivos financieros

(Saldos en millones de pesos de diciembre 1998)

Especificación	1996 Diciembre	1997 Diciembre	1998 Diciembre	1999 Diciembre	2000 Diciembre	2001 Junio
Total pasivos	60.948.774	68.079.968	58.631.595	73.505.628	71.133.599	71.465.081
Pasivos monetarios	1.798.508	3.361.586	1.940.590	3.141.529	2.195.397	1.494.500
1. Billetes y monedas en libre circulación	951.456	1.028.092	973.300	1.157.738	1.053.580	999.418
2. Dinero giral sector privado	99.969	1.446.075	184.310	1.235.134	467.655	-247.289
3. Dinero giral sector público	747.083	887.419	782.980	748.656	674.163	742.372
Pasivos financieros	59.150.266	64.718.382	56.691.005	70.364.100	68.938.201	69.970.580
En moneda nacional	58.525.984	64.102.855	55.513.440	68.541.046	66.812.870	67.871.961
A. Sector público	9.950.262	11.019.908	10.067.292	10.569.892	10.450.504	11.255.026
1. Pagarés descontables del Banco Central (PDBC) (a)	3.840	430.186	729.800	1.688.203	1.503.179	2.900.461
2. Certificados de Ahorro Reajustables (CAR)	-	-	-	-	-	-
2.1 Serie E (b)	-	-	-	-	-	-
2.2 Serie F (b)	-	-	-	-	-	-
3. Pagarés reajustables de la Tesorería (Prev. Social) (b)	-	-	-	-	-	-
4. Cuota de ahorro CORVI	61	57	53	53	50	50
5. Pagarés reajustables del Banco Central (PRBC) (b)	2.859.493	3.054.286	1.171.681	1.318.046	2.364.803	1.065.501
6. Pagarés por diferencial cambiario (PDP) (b)	214	69	27	-	-	-
7. Pagarés B.C. p. adq. de letras de crédito (PPBC) (b)	-	-	-	-	-	-
8. Pagarés reajustables de Tesorería (PRT)	-	-	-	-	-	-
9. Pagarés a tasa flotante (PTF) (b)	104.239	86.907	69.139	51.927	34.565	19.282
10. Pagarés de deuda externa (b)	589.059	544.860	507.703	250.207	213.213	165.509
11. Pagarés reajustables con pago en cupones (PRC) (c)	6.392.224	6.903.543	6.974.456	6.584.241	5.686.434	5.770.698
12. Pagarés Acuerdo 1555 (c)	1.132	-	-	-	-	-
13. Pagarés Reajustables en dólares (PRD)	-	-	614.433	677.215	648.259	1.333.525
B. Sistema bancario	15.828.806	18.421.389	19.110.152	20.984.100	21.756.696	22.085.578
1. Depósitos y captaciones a plazo (b) (d)	8.681.585	10.129.495	11.422.676	12.948.315	13.292.574	13.392.935
1.1. De 30 a 89 días	3.227.269	3.491.452	4.281.240	4.614.419	4.259.695	4.038.967
1.2. De 90 a 365 días	3.660.276	4.534.055	5.324.761	4.682.336	4.750.598	4.888.515
1.3. A más de 1 año	1.794.040	2.103.989	1.816.675	3.651.560	4.282.282	4.465.453
2. Venta de PDBC con pacto de retrocompra (a)	1.063.988	1.433.786	881.057	856.466	1.035.087	991.819
3. Ahorro a la vista	33.943	31.874	34.265	42.025	50.691	57.008
4. Ahorro a plazo (b)	1.874.885	1.968.963	1.868.320	1.930.460	2.018.624	2.094.893
5. Bonos y letras hipotecarias en circulación (b)	4.174.405	4.857.271	4.903.834	5.206.834	5.359.720	5.548.923
C. Sociedades financieras	598.658	719.178	721.713	328.780	248.886	182.643
1. Captaciones (b) (d)	586.867	696.479	697.064	328.780	248.886	182.612
1.1. De 30 a 89 días	109.586	127.157	170.011	35.613	24.095	22.745
1.2. De 90 a 365 días	14.017	17.081	29.864	5.614	8.392	8.364
1.3. A más de 1 año	463.264	552.241	497.189	287.553	216.400	151.503
2. Venta de PDBC con pacto de retrocompra (a)	-	-	-	-	-	-
3. Ahorro (b)	-	-	-	-	-	31
4. Bonos y letras hipotecarias en circulación	11.791	22.699	24.649	-	-	-
D. Otros sector privado	32.148.259	33.942.380	25.614.283	36.658.273	34.356.783	34.348.714
1. Bonos	1.091.959	875.342	1.068.617	1.327.472	1.950.799	2.401.844
2. Acciones sociedades anónimas	31.056.300	33.067.038	24.545.666	35.330.801	32.405.985	31.946.870
En moneda extranjera (e)	624.281	615.527	1.177.565	1.823.054	2.125.331	2.098.619
1. Depósitos a la vista	222.244	248.478	357.204	386.669	518.946	345.091
2. Depósitos a plazo	402.038	367.048	820.361	1.436.385	1.606.385	1.753.528

- (a) Valor nominal.
 (b) Incluye reajustes devengados.
 (c) Incluye reajustes e intereses.
 (d) Total de captaciones y depósitos.
 (e) Equivalente en moneda nacional, según paridad contable.

Bolsa de Comercio de Santiago: Montos transados por tipo de instrumento

(Millones de pesos)

Periodo	Oro y plata amonedados	Dólar	Intermediación financiera	Renta fija	Acciones	Futuro	Cuotas de fondos de inversión (C F I)	Opciones	Off-shore	Total operado
1996 Dic.	32	461.479	3.948.067	2.996.093	248.953	-	2.896	-	-	7.657.521
1997 Dic.	105	982.298	7.447.945	3.278.794	239.694	-	5	-	-	11.948.841
1998 Dic.	94	2.419.495	5.767.979	3.259.336	102.173	-	23	-	-	11.549.100
1999 Dic.	90	2.938.893	5.129.342	1.368.974	218.462	-	1	-	-	9.655.761
2000 Dic.	115	2.383.131	5.530.223	2.673.962	868.314	-	7.627	-	735	11.464.107
2001 Ene.	71	2.978.229	6.810.379	2.990.675	263.943	-	24.866	-	977	13.069.140
Feb.	47	2.307.153	5.034.092	2.435.641	103.893	-	55	-	1.026	9.881.907
Mar.	86	3.546.359	5.651.843	3.171.768	217.398	-	0	-	820	12.588.275
Abr.	35	3.714.420	5.762.320	3.189.797	234.842	-	510	-	1.993	12.903.917
May.	162	3.092.377	6.628.140	3.144.316	281.494	-	16	-	4.293	13.150.797
Jun.	90	2.901.196	6.046.276	3.208.706	174.438	-	1.715	-	3.100	12.335.521
Jul.	78	3.569.062	7.237.978	3.649.294	157.574	-	72	-	3.502	14.617.560
Ago.	128	3.617.011	8.804.487	3.229.286	244.520	-	62	-	5.928	15.901.422
Sep.										
Oct.										
Nov.										
Dic.										

Bolsa de Comercio de Santiago: IGPA e IPSA, índices por tipo de actividad

(Valores nominales)

Periodo	Bancarias y financieras	Agropecuarias y forestales	Mineras	Industriales	Servicios varios	IGPA (*)	IPSA (*)
1996 Dic.	1.892,40	8.967,66	189,98	5.033,99	5.119,74	4.943,33	18.209,21
1997 Dic.	1.949,94	7.162,92	152,76	4.432,69	5.238,48	4.810,56	20.649,85
1998 Dic.	1.348,32	4.785,39	130,97	3.485,76	3.950,21	3.653,32	17.715,89
1999 Dic.	2.459,03	7.303,19	156,76	4.754,98	5.365,69	5.057,12	21.441,52
2000 Dic.	2.406,00	7.769,45	149,41	4.453,11	5.211,14	4.868,71	21.636,66
2001 Ene.	2.390,74	7.822,67	158,94	4.708,34	5.338,45	5.021,37	21.837,45
Feb.	2.461,22	7.871,39	160,14	4.646,67	5.266,73	4.973,26	21.644,15
Mar.	2.600,74	7.651,08	163,09	4.619,16	5.193,86	4.945,14	20.985,62
Abr.	2.629,32	7.785,80	157,71	4.546,80	5.225,64	4.944,70	20.924,02
May.	2.764,10	7.939,34	169,78	4.827,27	5.534,79	5.237,51	22.682,91
Jun.	2.919,40	7.066,33	170,01	5.062,71	5.704,11	5.426,50	23.203,36
Jul.	2.948,75	6.728,40	164,30	5.032,89	5.690,60	5.409,59	22.944,20
Ago.	2.899,56	5.915,96	171,52	5.230,62	5.935,11	5.608,45	24.084,93
Sep.							
Oct.							
Nov.							
Dic.							

(*) IGPA: Índice General de Precios de las Acciones, promedios mensuales (Base: 30 de diciembre 1980=100).

IPSA: Índice de Precios Selectivos de las Acciones, promedios mensuales (Base: 30 de diciembre 1980=100) hasta diciembre de 1991, y desde enero de 1992 (Base: 30 de diciembre 1991=100).

Fuente: Bolsa de Comercio de Santiago.

Bolsa de Comercio de Santiago: Índice general de precios y montos operados

(Montos operados en miles de millones de pesos de diciembre de 1980)

Periodo	1998		1999		2000		2001	
	IGPA (*)	Monto operado	IGPA (*)	Monto operado	IGPA (*)	Monto operado	IGPA (*)	Monto operado
Ene.	351,6	1.027.157	264,9	864.286	401,8	643.784	355,5	925.304
Feb.	345,4	1.038.245	284,8	767.876	400,2	552.912	353,2	701.804
Mar.	374,6	1.077.700	300,5	856.891	381,6	754.544	349,5	889.765
Abr.	369,3	992.668	332,7	833.449	366,9	757.979	347,9	907.936
May.	347,0	999.372	343,8	921.998	363,1	775.499	366,9	921.297
Jun.	324,7	974.833	349,6	634.918	357,4	733.625	380,0	863.704
Jul.	317,3	1.264.244	366,2	676.845	353,5	777.042	379,5	1.025.471
Ago.	291,5	1.023.353	349,4	721.062	357,6	869.762	390,3	1.106.648
Sep.	244,3	1.002.624	354,7	631.627	352,7	659.587		
Oct.	246,4	981.396	340,4	403.070	335,4	814.206		
Nov.	288,2	920.929	355,0	463.727	345,5	841.227		
Dic.	277,5	877.375	375,5	716.977	345,9	814.399		
Total	314,8	12.179.895	334,8	8.492.727	363,5	8.994.565	365,4	7.341.929
Variación %	-27,4		35,3		-7,9			

(*) IGPA: Índice General de Precios de Acciones, promedios mensuales (Base: 30 diciembre 1980=100).

Fuente: Bolsa de Comercio de Santiago.

Bolsa de Comercio de Santiago: Dividendos y emisiones efectuadas por las sociedades anónimas inscritas

(Miles de millones de pesos de diciembre de 1980)

Periodo	1999			2000			2001		
	Dividendos en dinero	Emisiones liberadas a precio de mercado	Emisiones de pago de valor de suscripción	Dividendos en dinero	Emisiones liberadas a precio de mercado	Emisiones de pago de valor de suscripción	Dividendos en dinero	Emisiones liberadas a precio de mercado	Emisiones de pago de valor de suscripción
Ene.	4.994	-	0	4.124	-	561	5.591	-	9.614
Feb.	1.576	-	2.804	424	-	7.938	1.402	-	169
Mar.	11.076	-	8.232	12.359	-	15.665	14.891	-	488
Abr.	16.635	-	13.158	7.299	-	1.413	23.890	-	177
May.	16.615	-	13.142	31.033	-	899	65.143	-	3.117
Jun.	875	-	236	1.136	-	675	318	-	2.797
Jul.	10.834	-	1.373	5.549	-	3.360	15.907	-	47
Ago.	6.324	-	281	2.654	-	1.038	105	-	88
Sep.	9.180	-	22.783	2.856	-	7.621			
Oct.	2.403	-	423	2.939	-	13.824			
Nov.	3.785	-	3.236	2.034	-	1.671			
Dic.	7.323	-	4.672	17.022	-	2.620			
Total	91.620	-	70.340	89.429	-	57.286	127.247	-	16.498

Fuente: Bolsa de Comercio de Santiago.

Valores nominales del IGPA, IPSA e INTER-10

(Promedios mensuales y valores diarios)

Especificación	IGPA (1) (30 diciembre 1980 = 100)	IPSA (2) (29 diciembre 2000 = 100)	INTER-10 (3) (29 diciembre 2000 = 100)
2001 Ene.	5.021,37	102,80	102,71
Feb.	4.973,26	101,89	103,35
Mar.	4.945,18	98,79	99,50
Abr.	4.944,70	98,50	98,33
May.	5.237,51	106,78	104,05
Jun.	5.426,50	109,23	105,26
Jul.	5.409,59	108,01	103,21
Ago.	5.608,45	113,38	110,29
Sep.	5.370,79	106,59	103,79
Oct.	5.086,76	100,14	97,30
Nov.			
Dic.			
Octubre 1	5.064,97	98,36	94,79
Octubre 2	5.041,48	98,00	94,43
Octubre 3	5.017,13	97,49	94,49
Octubre 4	4.993,38	96,27	93,18
Octubre 5	4.957,48	95,35	92,57
Octubre 8	4.892,99	93,50	91,16
Octubre 9	4.906,25	94,24	91,92
Octubre 10	4.991,41	97,38	94,72
Octubre 11	5.059,66	99,44	96,53
Octubre 12	5.040,20	98,85	96,01
Octubre 16	5.085,80	100,25	97,24
Octubre 17	5.122,43	101,68	98,71
Octubre 18	5.129,28	101,70	98,55
Octubre 19	5.126,20	101,45	98,65
Octubre 22	5.146,04	102,75	100,40
Octubre 23	5.189,35	103,96	101,43
Octubre 24	5.201,99	104,32	101,03
Octubre 25	5.177,57	103,52	100,47
Octubre 26	5.220,15	104,85	102,33
Octubre 29	5.185,16	103,12	100,33
Octubre 30	5.178,78	103,13	100,70
Octubre 31	5.180,93	103,45	101,06

(1) IGPA: Índice General de Precios de las Acciones.

(2) IPSA: Índice de Precios Selectivos de las Acciones.

(3) El INTER-10 agrupa a las 10 principales acciones pertenecientes al IPSA, que cotizan ADR en el exterior.

Fuente: Bolsa de Comercio de Santiago.

Tasas de interés y rentabilidades

Tasa de interés promedio del sistema financiero (TIP) (1)

(porcentajes)

Fecha	Tasa de corto plazo no reajutable (30-89 días) (2)				Tasa de interés reajutable (90-365 días) (3)		
	Captaciones		Colocaciones		Captaciones	Colocaciones	
	Nominal	Real	Nominal	Real			
1996 Prom.		1,06	0,52	1,34	0,81	6,94	9,34
1997 Prom.		0,95	0,54	1,22	0,80	6,45	8,77
1998 Prom.		1,16	0,78	1,54	1,16	9,53	11,93
1999 Prom.		0,69	0,49	0,99	0,79	5,87	8,19
2000 Prom.		0,74	0,37	1,16	0,79	5,17	7,48
2000 Ene.		0,63	0,43	0,98	0,78	5,10	7,26
Feb.		0,70	0,10	1,04	0,44	5,24	7,56
Mar.		1,00	0,30	1,28	0,58	5,39	7,86
Abr.		0,96	0,46	1,32	0,82	5,39	7,60
May.		0,80	0,60	1,17	0,97	5,44	7,73
Jun.		0,61	0,41	1,07	0,87	5,50	7,63
Jul.		0,60	0,50	1,06	0,96	5,39	7,52
Ago.		0,53	0,23	1,01	0,71	5,23	7,40
Sep.		0,67	0,07	1,16	0,56	4,88	7,63
Oct.		0,87	0,27	1,36	0,76	4,89	7,36
Nov.		0,84	0,54	1,29	0,99	4,82	7,20
Dic.		0,61	0,51	1,17	1,07	4,81	6,97
2001 Ene.		0,49	0,19	1,07	0,77	4,50	6,85
Feb.		0,52	0,82	1,04	1,34	4,24	6,77
Mar.		0,24	-0,26	0,84	0,34	3,97	6,18
Abr.		0,66	0,16	1,09	0,59	3,77	5,94
May.		0,69	0,29	1,13	0,73	3,60	5,98
Jun.		0,53	0,43	0,98	0,88	3,54	5,83
Jul.		0,34	0,54	0,80	1,00	3,66	5,96
Ago.		0,49	-0,31	0,84	0,04	4,41	7,07
Sep.		0,51	-0,19	0,94	0,24	0,82	5,23
Oct.		0,52	0,42	0,86	0,76	2,40	5,29
Nov.							
Dic.							

(1) Es la tasa de interés promedio, considerados bancos y sociedades financieras, ponderada por el monto de cada operación efectuada en el mes correspondiente.

(2) Tasas mensuales.

(3) Tasas reales anuales.

Tasa de interés efectiva mensual pagada en captaciones de 30 a 89 días

Especificación	Tasa nominal (1)						Tasa real (2)					
	1996	1997	1998	1999	2000	2001	1996	1997	1998	1999	2000	2001
I. Bancos												
Ene.	0,83	0,95	0,95	0,93	0,63	0,49	0,53	0,45	0,25	1,23	0,43	0,19
Feb.	0,85	1,08	1,20	0,45	0,70	0,52	0,35	0,28	1,30	0,35	0,10	0,82
Mar.	1,04	1,16	0,71	0,68	1,00	0,24	0,34	0,86	0,31	0,08	0,30	-0,26
Abr.	1,29	0,82	1,05	1,07	0,96	0,66	0,29	0,52	0,65	0,67	0,46	0,16
May.	1,48	0,79	1,01	0,84	0,80	0,69	0,67	0,59	0,81	0,74	0,60	0,29
Jun.	1,24	0,67	0,99	0,53	0,61	0,53	0,84	0,47	0,69	0,43	0,41	0,43
Jul.	0,93	0,75	1,28	0,50	0,60	0,34	0,63	0,15	0,88	0,40	0,50	0,54
Ago.	0,89	1,00	1,28	0,52	0,53	0,49	0,49	0,60	0,98	0,32	0,23	-0,31
Sep.	0,99	0,92	1,86	0,59	0,67	0,51	0,49	0,02	1,35	0,39	0,07	-0,19
Oct.	1,08	1,30	1,46	0,67	0,87	0,52	0,38	0,10	0,65	0,27	0,27	0,42
Nov.	1,13	1,32	1,27	0,78	0,84		0,73	1,22	1,17	0,58	0,54	
Dic.	0,92	0,61	0,86	0,65	0,61		0,52	0,51	0,36	0,35	0,51	
Año (3)	13,43	11,98	14,84	8,52	9,18		6,41	5,64	9,68	6,08	4,48	
II. Sociedades financieras												
Ene.	0,87	0,99	1,05	1,02	0,67	0,39	0,57	0,49	0,35	1,32	0,47	0,09
Feb.	0,87	1,09	1,23	0,52	0,74	0,42	0,37	0,29	1,33	0,42	0,14	0,72
Mar.	1,07	1,17	0,76	0,74	1,03	0,22	0,37	0,87	0,36	0,14	0,33	-0,28
Abr.	1,34	0,83	1,07	1,14	0,98	0,62	0,34	0,53	0,67	0,74	0,48	0,12
May.	1,52	0,81	1,04	0,90	0,82	0,70	0,71	0,61	0,84	0,80	0,62	0,30
Jun.	1,25	0,71	1,01	0,58	0,65	0,58	0,85	0,51	0,71	0,48	0,45	0,48
Jul.	0,96	0,79	1,33	0,55	0,64	0,36	0,66	0,19	0,93	0,45	0,54	0,56
Ago.	0,92	1,04	1,33	0,55	0,54	0,52	0,52	0,64	1,03	0,35	0,24	-0,28
Sep.	1,02	0,97	2,01	0,62	0,68	0,53	0,52	0,07	1,50	0,42	0,08	-0,17
Oct.	1,11	1,33	1,59	0,67	0,85	0,52	0,41	0,13	0,78	0,27	0,25	0,42
Nov.	1,16	1,33	1,35	0,78	0,78		0,76	1,23	1,25	0,58	0,48	
Dic.	0,95	0,68	0,93	0,66	0,54		0,55	0,58	0,43	0,36	0,44	
Año (3)	13,85	12,39	15,73	9,09	9,29		6,80	6,03	10,53	6,63	4,59	
III. Sistema financiero												
Ene.	0,83	0,95	0,95	0,93	0,63	0,49	0,53	0,45	0,25	1,23	0,43	0,19
Feb.	0,85	1,08	1,20	0,45	0,70	0,52	0,35	0,28	1,30	0,35	0,10	0,82
Mar.	1,04	1,16	0,71	0,69	1,00	0,24	0,34	0,86	0,31	0,09	0,30	-0,26
Abr.	1,29	0,82	1,05	1,07	0,96	0,66	0,29	0,52	0,65	0,67	0,46	0,16
May.	1,49	0,79	1,01	0,84	0,80	0,69	0,68	0,59	0,81	0,74	0,60	0,29
Jun.	1,24	0,67	0,99	0,53	0,61	0,53	0,84	0,47	0,69	0,43	0,41	0,43
Jul.	0,93	0,75	1,28	0,50	0,60	0,34	0,63	0,15	0,88	0,40	0,50	0,54
Ago.	0,89	1,00	1,28	0,52	0,53	0,49	0,49	0,60	0,98	0,32	0,23	-0,31
Sep.	0,99	0,92	1,86	0,59	0,67	0,51	0,49	0,02	1,35	0,39	0,07	-0,19
Oct.	1,08	1,30	1,46	0,67	0,87	0,52	0,38	0,10	0,65	0,27	0,27	0,42
Nov.	1,14	1,32	1,27	0,78	0,84		0,74	1,22	1,17	0,58	0,54	
Dic.	0,92	0,61	0,87	0,65	0,61		0,52	0,51	0,37	0,35	0,51	
Año (3)	13,45	11,98	14,85	8,53	9,18		6,43	5,64	9,69	6,09	4,48	

- (1) Corresponde a la tasa promedio ponderada de todas las operaciones efectuadas en el mes.
 (2) Corresponde a la tasa nominal deflactada por la variación del IPC del mes anterior.
 (3) Se refiere al valor acumulado de las tasas mensuales en cada año.

Tasa de interés efectiva mensual cobrada en colocaciones de 30 a 89 días

Especificación	Tasa nominal (1)						Tasa real (2)					
	1996	1997	1998	1999	2000	2001	1996	1997	1998	1999	2000	2001
I. Bancos												
Ene.	1,11	1,23	1,26	1,25	0,98	1,07	0,81	0,73	0,56	1,55	0,78	0,77
Feb.	1,15	1,34	1,60	0,92	1,04	1,03	0,65	0,54	1,70	0,82	0,44	1,33
Mar.	1,29	1,43	1,05	0,96	1,28	0,84	0,59	1,13	0,65	0,36	0,58	0,34
Abr.	1,56	1,13	1,29	1,30	1,32	1,09	0,55	0,83	0,89	0,90	0,82	0,59
May.	1,74	1,07	1,28	1,15	1,17	1,13	0,93	0,87	1,08	1,05	0,97	0,73
Jun.	1,55	0,97	1,28	0,92	1,07	0,98	1,15	0,77	0,98	0,82	0,87	0,88
Jul.	1,28	1,03	1,81	0,83	1,06	0,80	0,98	0,43	1,40	0,73	0,96	1,00
Ago.	1,19	1,22	1,65	0,79	1,01	0,84	0,79	0,82	1,35	0,59	0,71	0,04
Sep.	1,25	1,19	2,47	0,83	1,16	0,94	0,75	0,29	1,96	0,63	0,56	0,24
Oct.	1,36	1,54	1,93	0,90	1,36	0,86	0,66	0,34	1,12	0,50	0,76	0,76
Nov.	1,40	1,54	1,58	1,08	1,29		1,00	1,44	1,48	0,88	0,99	
Dic.	1,22	0,93	1,22	1,00	1,17		0,82	0,83	0,72	0,70	1,07	
Año (3)	17,34	15,64	20,05	12,60	14,83		10,08	9,09	14,66	10,07	9,89	
II. Sociedades financieras												
Ene.	1,58	1,84	1,63	1,88	1,34	2,60	1,28	1,33	0,92	2,19	1,14	2,29
Feb.	1,58	1,80	2,43	1,86	1,33	2,57	1,07	0,99	2,53	1,76	0,73	2,88
Mar.	1,68	1,88	2,43	0,88	1,30	2,41	0,97	1,58	2,02	0,28	0,60	1,90
Abr.	1,88	2,07	1,69	1,43	1,70	2,30	0,87	1,76	1,28	1,03	1,19	1,79
May.	2,22	1,74	1,88	1,60	1,82	2,07	1,41	1,54	1,68	1,50	1,62	1,66
Jun.	2,50	1,59	1,88	1,60	-	2,29	2,09	1,39	1,58	1,50	-	2,19
Jul.	2,32	1,45	2,33	0,75	-	2,10	2,01	0,84	1,92	0,65	-	2,30
Ago.	1,94	1,50	2,54	1,04	-	2,08	1,53	1,10	2,23	0,84	-	1,27
Sep.	1,78	1,86	3,14	0,99	2,31	2,08	1,27	0,95	2,63	0,79	1,70	1,37
Oct.	1,84	1,77	3,89	1,06	2,42	1,71	1,13	0,56	3,07	0,66	1,81	1,61
Nov.	1,98	2,22	3,06	1,39	2,65		1,57	2,12	2,96	1,19	2,34	
Dic.	2,06	2,28	2,44	1,37	2,50		1,65	2,18	1,93	1,07	2,40	
Año (3)	26,03	24,36	33,59	17,04	18,76		18,22	17,32	27,60	14,41	13,65	
III. Sistema financiero												
Ene.	1,11	1,23	1,26	1,25	0,98	1,07	0,81	0,73	0,56	1,55	0,78	0,77
Feb.	1,15	1,34	1,60	0,92	1,04	1,04	0,65	0,54	1,70	0,82	0,44	1,34
Mar.	1,29	1,43	1,05	0,96	1,28	0,84	0,59	1,13	0,65	0,36	0,58	0,34
Abr.	1,56	1,13	1,29	1,30	1,32	1,09	0,55	0,83	0,89	0,90	0,82	0,59
May.	1,74	1,07	1,28	1,15	1,17	1,13	0,93	0,87	1,08	1,05	0,97	0,73
Jun.	1,55	0,97	1,28	0,92	1,07	0,98	1,15	0,77	0,98	0,82	0,87	0,88
Jul.	1,28	1,03	1,81	0,83	1,06	0,80	0,98	0,43	1,40	0,73	0,96	1,00
Ago.	1,19	1,22	1,65	0,79	1,01	0,84	0,79	0,82	1,35	0,59	0,71	0,04
Sep.	1,25	1,19	2,47	0,83	1,16	0,94	0,75	0,29	1,96	0,63	0,56	0,24
Oct.	1,36	1,54	1,93	0,90	1,36	0,86	0,66	0,34	1,12	0,50	0,76	0,76
Nov.	1,40	1,54	1,58	1,08	1,29		1,00	1,44	1,48	0,88	0,99	
Dic.	1,22	0,93	1,22	1,00	1,17		0,82	0,83	0,72	0,70	1,07	
Año (3)	17,34	15,64	20,05	12,60	14,83		10,08	9,09	14,66	10,07	9,89	

(1) Corresponde a la tasa promedio ponderada de todas las operaciones efectuadas en el mes.

(2) Corresponde a la tasa nominal deflactada por la variación del IPC del mes anterior.

(3) Se refiere al valor acumulado de las tasas mensuales en cada año.

Tasa de interés efectiva pagada en operaciones de 90 a 365 días (1)

Especificación	Operaciones reajustables						Operaciones no reajustables					
	1996	1997	1998	1999	2000	2001	1996	1997	1998	1999	2000	2001
I. Bancos												
Ene.	6,77	6,92	7,83	7,39	5,10	4,50	1,07	1,05	1,72	0,94	0,60	0,54
Feb.	6,60	6,78	8,18	6,90	5,24	4,24	1,13	1,25	1,43	0,95	0,67	0,50
Mar.	6,59	6,62	7,99	6,93	5,39	3,97	1,29	1,14	0,79	0,44	0,84	0,39
Abr.	6,93	6,47	8,22	6,87	5,39	3,77	1,40	1,30	1,06	0,81	0,70	0,55
May.	7,20	6,49	8,31	6,05	5,44	3,60	1,45	1,13	1,08	0,75	0,83	0,62
Jun.	7,19	6,34	8,97	5,26	5,50	3,54	1,34	0,93	1,00	0,65	0,66	0,45
Jul.	7,09	6,38	10,82	4,98	5,39	3,66	1,18	0,83	1,18	0,59	0,66	0,43
Ago.	7,01	6,32	10,64	5,01	5,23	4,41	1,14	0,77	1,26	0,60	0,54	0,56
Sep.	7,03	6,19	15,67	5,00	4,88	0,82	0,98	1,34	1,83	0,70	0,66	0,60
Oct.	7,06	6,17	11,62	5,14	4,89	2,40	1,58	1,21	1,39	0,63	0,70	0,59
Nov.	7,01	6,19	8,25	5,44	4,82		1,21	1,03	0,97	0,73	0,68	
Dic.	6,83	6,47	7,87	5,46	4,81		0,99	0,79	0,83	0,73	0,59	
Año (2)	6,94	6,45	9,53	5,87	5,17		15,80	13,54	15,54	8,86	8,44	
II. Sociedades financieras												
Ene.	6,42	6,55	7,11	7,71	5,77	4,28	1,04	1,10	1,27	1,34	0,97	0,57
Feb.	6,48	6,60	7,35	7,07	5,09	4,26	0,83	0,86	1,63	0,75	0,80	0,58
Mar.	6,51	6,28	7,57	7,92	5,34	4,17	1,15	0,95	1,24	0,87	0,96	0,45
Abr.	6,28	6,35	7,52	7,01	5,25	3,95	1,14	0,86	1,38	1,08	0,83	0,65
May.	6,67	6,24	8,69	6,32	5,41	3,55	1,30	0,80	1,72	0,99	0,84	0,67
Jun.	6,39	6,10	7,79	5,36	5,95	3,78	1,27	0,75	1,36	0,71	0,96	0,56
Jul.	6,58	6,10	11,08	5,16	5,66	3,72	1,09	0,75	1,10	0,68	0,73	0,43
Ago.	6,30	6,08	11,87	5,00	5,37	3,49	0,98	0,93	1,19	0,72	0,56	0,56
Sep.	6,59	5,99	14,59	4,62	5,07	0,83	0,99	0,85	2,01	0,75	0,66	0,68
Oct.	6,70	6,26	11,20	4,81	5,69	1,49	0,95	1,55	2,11	0,73	0,78	0,64
Nov.	6,43	6,03	9,06	5,09	4,93		0,91	0,86	1,51	0,77	0,75	
Dic.	6,44	6,16	9,16	5,42	4,69		0,89	1,00	1,34	0,74	0,65	
Año (2)	6,48	6,23	9,42	5,96	5,35		13,29	11,86	19,39	10,61	9,91	
III. Sistema financiero												
Ene.	6,77	6,92	7,83	7,39	5,10	4,50	1,05	1,05	1,42	1,03	0,83	0,54
Feb.	6,60	6,78	8,18	6,90	5,24	4,24	1,05	1,23	1,49	0,91	0,73	0,51
Mar.	6,59	6,62	7,99	6,94	5,39	3,97	1,18	1,13	1,04	0,47	0,84	0,42
Abr.	6,93	6,47	8,22	6,87	5,39	3,77	1,38	1,18	1,15	0,95	0,82	0,59
May.	7,20	6,49	8,31	6,05	5,44	3,60	1,40	1,01	1,51	0,75	0,83	0,62
Jun.	7,19	6,34	8,97	5,26	5,50	3,54	1,32	0,91	1,15	0,66	0,76	0,47
Jul.	7,09	6,38	10,82	4,98	5,39	3,66	1,17	0,82	1,17	0,62	0,66	0,43
Ago.	7,01	6,32	10,64	5,01	5,23	4,41	1,09	0,82	1,25	0,64	0,55	0,56
Sep.	7,03	6,19	15,67	5,00	4,88	0,82	0,98	1,23	1,85	0,72	0,66	0,60
Oct.	7,06	6,17	11,62	5,14	4,89	2,40	1,45	1,44	1,84	0,66	0,72	0,59
Nov.	7,01	6,19	8,25	5,44	4,82		1,19	1,01	1,23	0,74	0,69	
Dic.	6,83	6,47	7,88	5,46	4,81		0,98	0,86	1,20	0,73	0,60	
Año (2)	6,94	6,45	9,53	5,87	5,17		15,21	13,45	17,57	9,25	9,04	

- (1) Corresponde a la tasa promedio ponderada de todas las operaciones efectuadas en el mes. Las tasas de interés no reajustables están expresadas en términos mensuales y las reajustables en términos anuales.
- (2) En el caso de las operaciones reajustables, se refiere al promedio geométrico de las tasas anuales en cada período y en las operaciones no reajustables se refiere al valor acumulado de las tasas mensuales en cada año.

Tasa de interés efectiva cobrada en operaciones de 90 a 365 días (1)

Especificación	Operaciones reajustables						Operaciones no reajustables					
	1996	1997	1998	1999	2000	2001	1996	1997	1998	1999	2000	2001
I. Bancos												
Ene.	9,19	9,21	10,17	9,80	7,26	6,85	1,70	1,69	1,96	2,04	1,31	1,42
Feb.	9,11	9,02	10,63	9,29	7,56	6,77	1,57	1,74	2,23	1,66	1,38	1,49
Mar.	9,00	9,05	10,19	9,17	7,86	6,18	1,69	1,79	1,81	1,71	1,56	1,18
Abr.	9,40	8,89	10,24	9,23	7,60	5,94	1,89	1,61	2,03	1,89	1,71	1,36
May.	9,58	8,89	10,36	8,19	7,73	5,98	2,08	1,54	2,05	1,59	1,77	1,59
Jun.	9,64	8,68	11,13	7,82	7,63	5,83	1,98	1,50	2,12	1,30	1,61	1,55
Jul.	9,53	8,72	13,16	7,24	7,52	5,96	1,78	1,49	2,41	1,21	1,45	1,46
Ago.	9,33	8,67	13,24	7,29	7,40	7,07	1,70	1,63	2,40	1,11	1,43	1,27
Sep.	9,37	8,50	19,09	7,48	7,63	5,23	1,72	1,66	3,25	1,16	1,46	1,35
Oct.	9,46	8,50	13,69	7,29	7,36	5,29	1,76	1,84	2,61	1,19	1,67	1,36
Nov.	9,25	8,49	10,94	7,67	7,20		1,79	1,93	2,41	1,36	1,74	
Dic.	9,16	8,65	10,28	7,86	6,97		1,67	1,62	2,00	1,30	1,57	
Año (2)	9,34	8,77	11,93	8,19	7,48		23,54	21,99	30,95	18,99	20,34	
II. Sociedades financieras												
Ene.	-	-	-	-	-	-	2,73	2,50	2,36	2,89	3,04	3,69
Feb.	-	-	-	-	-	-	2,58	2,46	2,94	2,82	2,75	2,96
Mar.	-	-	-	7,10	-	-	2,39	2,46	2,88	2,42	2,60	3,43
Abr.	12,50	-	-	-	-	-	2,47	2,56	2,55	2,63	3,13	3,13
May.	9,60	-	-	-	-	-	2,69	2,38	2,65	2,90	3,17	3,12
Jun.	10,71	-	-	-	-	-	2,94	2,25	2,77	3,02	2,92	3,19
Jul.	12,00	-	-	5,40	-	-	2,95	2,18	3,10	3,02	2,96	3,12
Ago.	-	-	-	-	-	-	2,68	2,18	3,25	3,16	3,24	3,10
Sep.	-	-	-	-	-	-	2,54	2,28	3,50	3,10	3,53	3,26
Oct.	-	-	-	-	-	-	2,53	2,32	3,96	3,00	3,59	2,86
Nov.	-	-	-	-	-	-	2,57	2,48	3,58	3,14	2,70	
Dic.	-	-	-	-	-	-	2,61	2,60	3,31	3,24	2,27	
Año (2)	11,20	-	-	6,25	-	-	36,71	32,73	43,74	41,66	42,43	
III. Sistema financiero												
Ene.	9,19	9,21	10,17	9,80	7,26	6,85	1,73	1,71	1,96	2,04	1,31	1,42
Feb.	9,11	9,02	10,63	9,29	7,56	6,77	1,60	1,76	2,24	1,67	1,38	1,49
Mar.	9,00	9,05	10,19	9,17	7,86	6,18	1,71	1,81	1,82	1,71	1,57	1,18
Abr.	9,40	8,89	10,24	9,23	7,60	5,94	1,91	1,63	2,04	1,90	1,72	1,36
May.	9,58	8,89	10,36	8,19	7,73	5,98	2,10	1,56	2,05	1,61	1,77	1,59
Jun.	9,64	8,68	11,13	7,82	7,63	5,83	2,00	1,51	2,12	1,32	1,61	1,55
Jul.	9,53	8,72	13,16	7,24	7,52	5,96	1,82	1,50	2,41	1,22	1,45	1,46
Ago.	9,33	8,67	13,24	7,29	7,40	7,07	1,72	1,64	2,40	1,12	1,43	1,27
Sep.	9,37	8,50	19,09	7,48	7,63	5,23	1,74	1,67	3,26	1,17	1,46	1,35
Oct.	9,46	8,50	13,69	7,29	7,36	5,29	1,78	1,85	2,62	1,20	1,67	1,36
Nov.	9,25	8,49	10,94	7,67	7,20		1,81	1,94	2,42	1,37	1,74	
Dic.	9,16	8,65	10,28	7,86	6,97		1,69	1,63	2,01	1,30	1,57	
Año (2)	9,34	8,77	11,93	8,19	7,48		23,88	22,19	31,04	19,12	20,36	

(1) Corresponde a la tasa promedio ponderada de todas las operaciones efectuadas en el mes. Las tasas de interés no reajustables están expresadas en términos mensuales y las reajustables en términos anuales.

(2) En el caso de las operaciones reajustables, se refiere al promedio geométrico de las tasas anuales en cada período y en las operaciones no reajustables se refiere al valor acumulado de las tasas mensuales en cada año.

Tasa de interés efectiva pagada en operaciones de 1 a 3 años (1)

Especificación	Operaciones reajustables						Operaciones no reajustables					
	1996	1997	1998	1999	2000	2001	1996	1997	1998	1999	2000	2001
I. Bancos												
Ene.	6,90	6,78	7,86	7,40	6,29	5,27	1,12	1,03	1,10	0,96	0,91	0,80
Feb.	6,81	6,83	8,00	6,98	6,27	4,65	0,90	1,05	0,89	0,89	0,93	0,71
Mar.	6,93	6,79	8,01	7,00	6,29	4,38	1,14	1,05	1,02	0,84	0,93	0,26
Abr.	7,35	6,57	8,16	6,98	6,22	4,20	1,07	1,00	1,06	1,08	0,59	0,61
May.	7,43	6,66	8,34	6,37	6,25	4,12	1,25	1,09	0,99	0,94	0,68	0,64
Jun.	7,39	6,56	8,59	5,88	6,31	4,02	1,15	0,93	1,16	0,87	0,42	0,65
Jul.	7,14	6,56	9,32	5,93	6,15	4,10	1,16	0,97	1,41	0,99	0,51	0,63
Ago.	6,99	6,55	9,71	5,89	6,05	4,71	1,10	0,97	1,32	0,93	0,82	0,70
Sep.	7,04	6,56	14,18	5,86	5,64	3,97	0,95	0,95	1,78	0,57	0,88	0,70
Oct.	6,95	6,78	10,14	5,96	5,70	3,96	1,12	1,00	1,18	0,86	0,92	0,68
Nov.	6,91	6,77	8,07	6,24	5,62		1,11	1,34	1,60	0,71	0,89	
Dic.	6,84	6,93	7,96	6,37	5,55		1,07	0,98	1,61	1,06	0,87	
Año (2)	7,06	6,70	9,03	6,41	6,03		13,96	13,08	16,21	11,24	9,76	
II. Sociedades financieras												
Ene.	6,78	6,33	10,19	10,05	7,50	6,26	1,25	1,15	1,56	1,62	1,07	0,92
Feb.	6,50	6,11	12,32	9,97	7,43	5,87	1,24	1,15	1,60	1,42	1,09	0,88
Mar.	7,10	6,00	8,15	9,06	7,66	5,56	1,24	1,13	1,40	1,41	1,09	0,77
Abr.	6,85	6,89	6,58	7,93	6,71	5,94	1,34	1,09	1,39	1,42	1,00	0,78
May.	7,56	7,03	8,67	8,07	7,20	5,50	1,32	1,11	1,54	1,36	1,05	0,89
Jun.	7,59	6,91	9,00	6,17	6,56	5,43	1,26	1,04	1,58	1,17	1,04	0,77
Jul.	7,30	6,93	13,95	8,29	7,42	5,14	1,23	1,05	2,01	1,14	0,97	0,73
Ago.	7,15	6,92	15,14	8,20	6,94	4,91	1,22	1,11	1,93	1,18	0,99	0,74
Sep.	7,01	6,90	18,93	6,05	6,95	4,65	1,20	1,13	2,49	1,13	0,91	0,73
Oct.	7,08	6,69	17,29	6,00	6,88	4,77	1,17	1,17	2,24	1,13	0,94	0,76
Nov.	7,03	6,00	10,87	8,37	6,54		1,15	1,14	1,68	1,11	0,94	
Dic.	6,81	5,97	10,27	6,12	6,50		1,14	1,11	1,63	1,09	0,97	
Año (2)	7,06	6,56	11,78	7,86	7,02		15,80	14,23	23,20	16,28	12,75	
III. Sistema financiero												
Ene.	6,90	6,77	7,86	7,43	6,32	5,28	1,17	1,06	1,41	1,61	0,94	0,91
Feb.	6,81	6,83	8,11	6,99	6,31	4,65	1,16	1,14	1,59	1,42	1,03	0,79
Mar.	6,93	6,79	8,01	7,04	6,35	4,38	1,22	1,11	1,40	1,40	0,97	0,43
Abr.	7,35	6,58	8,16	6,98	6,23	4,21	1,34	1,06	1,33	1,39	1,00	0,71
May.	7,44	6,67	8,34	6,39	6,26	4,12	1,31	1,11	1,54	1,32	1,00	0,88
Jun.	7,39	6,57	8,60	5,88	6,31	4,04	1,25	1,03	1,50	1,01	0,70	0,76
Jul.	7,14	6,57	9,46	5,93	6,17	4,10	1,21	1,01	1,99	1,07	0,69	0,69
Ago.	7,00	6,58	10,83	5,91	6,05	4,71	1,22	1,08	1,68	1,10	0,98	0,70
Sep.	7,04	6,57	14,52	5,86	5,66	3,97	1,20	1,07	2,31	0,86	0,88	0,70
Oct.	6,95	6,78	11,22	5,96	5,73	3,97	1,16	1,13	2,24	1,04	0,92	0,68
Nov.	6,91	6,77	8,63	6,53	5,63		1,13	1,18	1,68	1,10	0,89	
Dic.	6,84	6,93	8,14	6,37	5,55		1,12	1,10	1,63	1,06	0,90	
Año (2)	7,06	6,70	9,32	6,44	6,05		15,49	13,89	22,29	15,36	11,46	

- (1) Corresponde a la tasa promedio ponderada de todas las operaciones efectuadas en el mes. Las tasas de interés no reajustables están expresadas en términos mensuales y las reajustables en términos anuales.
- (2) En el caso de las operaciones reajustables, se refiere al promedio geométrico de las tasas anuales en cada período y en las operaciones no reajustables se refiere al valor acumulado de las tasas mensuales en cada año.

Tasa de interés efectiva cobrada en operaciones de 1 a 3 años (1)

Especificación	Operaciones reajustables						Operaciones no reajustables					
	1996	1997	1998	1999	2000	2001	1996	1997	1998	1999	2000	2001
I. Bancos												
Ene.	7,06	8,78	9,00	10,36	7,93	6,91	2,05	1,86	1,69	1,96	1,90	1,61
Feb.	9,19	8,84	9,94	9,41	7,69	6,68	2,07	1,88	2,03	1,78	1,97	1,70
Mar.	8,77	8,74	9,35	8,94	7,56	6,13	1,89	1,74	1,81	1,63	1,85	1,55
Abr.	9,07	8,49	9,80	8,93	7,65	6,10	2,03	1,79	1,80	1,83	1,85	1,61
May.	9,35	8,05	10,01	7,94	7,80	5,89	2,18	1,82	1,84	1,81	1,97	1,69
Jun.	9,14	8,47	9,72	7,53	7,62	6,22	2,26	1,71	1,78	1,78	1,98	1,62
Jul.	9,16	8,26	11,98	7,55	7,00	6,04	2,21	1,75	1,99	1,57	2,06	1,53
Ago.	8,91	8,17	12,11	7,22	7,51	7,10	1,94	1,67	1,97	1,70	1,89	1,54
Sep.	8,83	8,01	15,94	7,60	7,15	6,66	1,99	1,71	2,43	1,70	1,60	1,53
Oct.	9,38	9,11	13,38	7,75	7,04	6,21	1,92	1,83	2,29	1,67	1,80	1,55
Nov.	8,65	8,11	10,46	7,07	6,88		1,92	1,75	2,22	1,79	1,90	
Dic.	8,55	8,05	9,60	7,97	6,96		1,79	1,71	1,92	1,88	1,66	
Año (2)	8,84	8,42	10,94	8,19	7,40		27,13	23,41	26,54	23,26	24,88	
II. Sociedades financieras												
Ene.	-	12,00	11,00	-	-	-	2,68	2,43	2,35	2,72	2,87	3,31
Feb.	12,00	12,00	-	-	-	-	2,55	2,38	2,84	2,64	2,81	3,27
Mar.	-	-	-	-	-	-	2,37	2,30	2,73	2,09	2,71	3,16
Abr.	13,11	-	-	-	-	-	2,44	2,49	2,48	2,51	2,67	3,06
May.	12,00	-	-	-	11,40	-	2,67	2,35	2,56	2,81	2,94	2,94
Jun.	11,33	12,00	-	-	-	-	2,89	2,22	2,65	2,87	3,02	3,03
Jul.	12,00	12,47	-	-	-	-	2,90	2,17	2,96	2,85	3,02	2,99
Ago.	-	-	-	-	11,04	-	2,66	2,17	3,02	2,81	3,28	2,99
Sep.	-	-	-	-	-	-	2,50	2,28	3,16	2,73	3,17	3,00
Oct.	-	12,00	-	-	-	-	2,49	2,35	3,26	2,70	3,14	2,94
Nov.	12,00	-	-	-	-	-	2,53	2,50	3,13	2,98	3,25	
Dic.	12,00	-	-	-	-	-	2,53	2,60	2,95	3,11	3,37	
Año (2)	12,06	12,09	11,00	-	11,22		36,08	32,20	39,95	38,23	42,92	
III. Sistema financiero												
Ene.	7,06	8,78	9,00	10,36	7,93	6,91	2,20	2,03	1,83	2,15	2,06	1,62
Feb.	9,19	8,85	9,94	9,41	7,69	6,68	2,23	2,04	2,23	2,00	2,14	1,71
Mar.	8,77	8,74	9,35	8,94	7,56	6,13	2,02	1,89	1,99	1,74	2,01	1,57
Abr.	9,07	8,49	9,80	8,93	7,65	6,10	2,15	1,97	1,92	1,99	1,99	1,62
May.	9,35	8,05	10,01	7,94	7,80	5,89	2,33	1,98	2,01	2,06	2,08	1,70
Jun.	9,15	8,47	9,72	7,53	7,62	6,22	2,47	1,86	1,97	2,08	2,03	1,62
Jul.	9,16	8,26	11,98	7,55	7,00	6,04	2,44	1,88	2,20	1,86	2,10	1,54
Ago.	8,91	8,17	12,11	7,22	7,51	7,10	2,15	1,81	2,18	1,94	1,92	1,55
Sep.	8,83	8,01	15,94	7,60	7,15	6,66	2,14	1,86	2,57	1,92	1,61	1,53
Oct.	9,38	9,11	13,38	7,75	7,04	6,21	2,11	1,95	2,46	1,88	1,82	1,55
Nov.	8,65	8,11	10,46	7,07	6,88		2,10	1,90	2,45	2,01	1,91	
Dic.	8,55	8,05	9,60	7,97	6,96		1,99	1,91	2,18	2,08	1,67	
Año (2)	8,84	8,42	10,94	8,19	7,40		29,75	25,68	29,32	26,46	26,00	

(1) Corresponde a la tasa promedio ponderada de todas las operaciones efectuadas en el mes. Las tasas de interés no reajustables están expresadas en términos mensuales y las reajustables en términos anuales.

(2) En el caso de las operaciones reajustables, se refiere al promedio geométrico de las tasas anuales en cada periodo y en las operaciones no reajustables se refiere al valor acumulado de las tasas mensuales en cada año.

Tasa de interés efectiva pagada en operaciones de más de tres años (1)

Especificación	Operaciones reajustables						Operaciones no reajustables					
	1996	1997	1998	1999	2000	2001	1996	1997	1998	1999	2000	2001
I. Bancos												
Ene.	-	6,55	6,94	7,63	6,96	6,19	-	-	-	-	-	-
Feb.	6,90	-	7,49	7,01	7,45	-	-	-	-	-	-	0,63
Mar.	6,90	-	7,91	6,38	6,80	-	-	-	1,00	-	-	-
Abr.	6,98	-	8,30	7,21	7,49	4,44	-	0,99	-	-	-	-
May.	7,12	-	8,19	7,33	6,30	5,30	-	-	-	-	-	-
Jun.	7,36	-	8,50	7,18	6,88	5,36	-	-	-	-	-	-
Jul.	-	6,10	9,45	5,87	7,00	5,33	-	1,11	-	-	-	-
Ago.	-	6,25	-	5,40	7,36	5,19	-	-	-	-	-	-
Sep.	6,68	6,31	-	5,62	-	5,40	-	-	-	-	-	-
Oct.	6,90	6,73	-	5,25	6,91	5,15	-	-	-	-	-	-
Nov.	6,89	6,75	-	5,62	6,91	-	-	-	-	0,70	0,75	-
Dic.	6,25	6,66	7,97	5,71	6,56	-	-	-	-	0,65	-	-
Año (2)	6,89	6,48	8,09	6,35	6,97	-	-	2,11	1,00	1,35	0,75	-
II. Sociedades financieras												
Ene.	-	-	-	-	-	-	1,17	-	-	1,50	1,05	0,92
Feb.	-	-	-	-	-	-	1,02	-	-	-	-	0,90
Mar.	-	-	-	-	-	-	-	-	-	-	-	0,82
Abr.	-	-	-	-	-	-	-	-	-	-	-	-
May.	-	-	-	-	-	-	-	-	-	1,25	1,03	-
Jun.	-	-	-	-	-	4,96	-	-	-	-	-	-
Jul.	-	-	-	-	-	-	-	-	1,35	-	-	-
Ago.	-	-	-	-	-	4,80	-	1,06	1,37	1,15	-	-
Sep.	-	-	-	-	-	-	1,20	-	-	1,13	-	-
Oct.	-	-	-	-	-	4,73	1,17	1,05	1,45	1,08	0,96	0,71
Nov.	6,10	-	-	-	-	-	1,15	1,07	-	1,10	-	-
Dic.	-	-	9,00	-	-	-	1,20	-	-	-	-	-
Año (2)	6,10	-	9,00	-	-	-	7,11	3,21	4,23	7,43	3,07	-
III. Sistema financiero												
Ene.	-	6,55	6,94	7,63	6,96	6,19	1,17	-	-	1,50	1,05	0,92
Feb.	6,90	-	7,49	7,01	7,45	-	1,02	-	-	-	-	0,88
Mar.	6,90	-	7,91	6,38	6,80	-	-	-	1,00	-	-	0,82
Abr.	6,98	-	8,30	7,21	7,49	4,44	-	0,99	-	-	-	-
May.	7,12	-	8,19	7,33	6,30	5,30	-	-	-	1,25	1,03	-
Jun.	7,36	-	8,50	7,18	6,88	5,31	-	-	-	-	-	-
Jul.	-	6,10	9,45	5,87	7,00	5,33	-	1,11	1,35	-	-	-
Ago.	-	6,25	-	5,40	7,36	5,19	-	1,06	1,37	1,15	-	-
Sep.	6,68	6,31	-	5,62	-	5,40	1,20	-	-	1,13	-	-
Oct.	6,90	6,73	-	5,25	6,91	5,14	1,17	1,05	1,45	1,08	0,96	0,71
Nov.	6,88	6,75	-	5,62	6,91	-	1,15	1,07	-	0,82	0,75	-
Dic.	6,25	6,66	7,97	5,71	6,56	-	1,20	-	-	0,65	-	-
Año (2)	6,89	6,48	8,09	6,35	6,97	-	7,11	5,39	5,27	7,18	3,84	-

(1) Corresponde a la tasa promedio ponderada de todas las operaciones efectuadas en el mes. Las tasas de interés no reajustables están expresadas en términos mensuales y las reajustables en términos anuales.
 (2) En el caso de las operaciones reajustables, se refiere al promedio geométrico de las tasas anuales en cada período y en las operaciones no reajustables se refiere al valor acumulado de las tasas mensuales en cada año.

Tasa de interés efectiva cobrada en operaciones de más de tres años (1)

Especificación	Operaciones reajustables						Operaciones no reajustables					
	1996	1997	1998	1999	2000	2001	1996	1997	1998	1999	2000	2001
I. Bancos												
Ene.	8,88	9,38	9,48	13,00	8,23	6,84	1,75	1,67	1,60	1,92	1,75	2,16
Feb.	9,04	9,29	10,09	9,44	8,23	7,14	1,70	1,72	1,87	1,90	1,89	2,35
Mar.	9,00	9,13	9,86	9,68	8,03	6,75	1,65	1,56	1,78	1,67	1,65	1,85
Abr.	9,56	8,88	9,49	8,82	8,18	6,27	1,76	1,65	1,67	1,68	1,75	2,03
May.	9,60	8,59	9,57	8,87	8,33	6,24	1,84	1,95	1,82	1,79	2,00	2,16
Jun.	9,40	8,16	8,61	8,20	7,62	6,11	1,87	1,53	1,82	1,73	1,98	2,17
Jul.	9,61	7,93	10,64	7,67	7,60	5,91	1,83	1,64	1,83	1,68	2,25	2,01
Ago.	8,80	8,73	12,11	7,75	7,89	7,34	1,74	1,57	1,83	1,74	1,68	1,93
Sep.	9,11	8,67	12,61	7,47	7,39	6,84	1,63	1,50	2,07	1,70	1,78	1,80
Oct.	9,30	8,48	12,53	6,93	7,05	5,59	1,67	1,48	2,21	1,67	2,23	1,79
Nov.	8,93	8,50	9,92	8,05	6,90		1,64	1,46	2,10	1,68	2,30	
Dic.	8,98	8,26	9,87	7,95	6,87		1,74	1,57	1,99	1,66	2,23	
Año (2)	9,18	8,67	10,40	8,65	7,69		22,93	21,10	25,08	22,93	26,19	
II. Sociedades financieras												
Ene.	-	-	9,72	-	-	-	2,45	2,23	2,17	2,25	2,39	2,95
Feb.	-	-	9,82	-	-	-	2,58	1,95	1,92	2,07	2,32	2,91
Mar.	-	-	9,88	-	-	9,36	2,06	1,75	1,87	2,05	2,42	2,80
Abr.	12,47	-	11,00	-	-	5,18	2,05	1,85	2,04	2,04	2,39	2,53
May.	-	-	10,09	-	-	8,63	2,30	1,95	1,89	2,49	2,66	2,51
Jun.	10,92	-	-	-	-	8,48	2,28	1,86	1,82	2,58	-	2,51
Jul.	13,10	-	-	-	-	8,17	2,13	1,87	2,32	2,50	-	2,57
Ago.	-	-	-	-	-	9,33	2,16	1,90	2,35	2,60	-	2,52
Sep.	-	-	-	-	-	10,08	2,10	2,11	2,65	2,53	2,76	2,55
Oct.	-	-	-	-	-	9,57	1,98	2,39	3,18	2,42	2,76	2,50
Nov.	-	-	-	-	-	-	1,99	2,64	2,48	2,44	2,80	-
Dic.	-	9,46	-	-	10,20	-	2,00	2,70	2,28	2,54	2,96	-
Año (2)	12,16	9,46	10,10	-	10,20	-	29,43	28,32	30,56	32,54	26,06	-
III. Sistema financiero												
Ene.	8,88	9,38	9,49	13,00	8,23	6,84	1,75	1,68	1,60	1,92	1,76	2,17
Feb.	9,04	9,29	10,08	9,44	8,23	7,14	1,71	1,72	1,87	1,90	1,89	2,36
Mar.	9,00	9,13	9,86	9,68	8,03	6,75	1,65	1,57	1,78	1,67	1,66	1,86
Abr.	9,57	8,88	9,49	8,82	8,18	6,27	1,77	1,66	1,67	1,68	1,75	2,03
May.	9,60	8,59	9,57	8,87	8,33	6,24	1,84	1,64	1,82	1,80	2,00	2,17
Jun.	9,42	8,16	8,61	8,20	7,62	6,11	1,87	1,54	1,82	1,74	1,98	2,18
Jul.	9,61	7,93	10,64	7,67	7,60	5,91	1,83	1,64	1,84	1,68	2,25	2,02
Ago.	8,80	8,73	12,11	7,75	7,89	7,34	1,74	1,57	1,83	1,75	1,68	1,94
Sep.	9,11	8,67	12,61	7,47	7,39	6,85	1,63	1,51	2,07	1,70	1,78	1,81
Oct.	9,30	8,48	12,53	6,93	7,05	5,60	1,68	1,49	2,22	1,67	2,24	1,80
Nov.	8,93	8,50	9,92	8,05	6,90		1,65	1,46	2,11	1,69	2,30	
Dic.	8,98	8,27	9,87	7,95	6,87		1,74	1,58	1,99	1,66	2,24	
Año (2)	9,19	8,67	10,40	8,65	7,69		22,97	20,82	25,12	22,97	26,24	

(1) Corresponde a la tasa promedio ponderada de todas las operaciones efectuadas en el mes. Las tasas de interés no reajustables están expresadas en términos mensuales y las reajustables en términos anuales.

(2) En el caso de las operaciones reajustables, se refiere al promedio geométrico de las tasas anuales en cada periodo, y en las operaciones no reajustables se refiere al valor acumulado de las tasas mensuales en cada año.

Tasa de interés efectiva pagada y cobrada por bancos en operaciones reajustables, según la variación del tipo de cambio (1)

Especificación	Captaciones						Colocaciones					
	1996	1997	1998	1999	2000	2001	1996	1997	1998	1999	2000	2001
De 30 a 89 días												
Ene.	6,10	8,34	6,84	6,32	3,27	6,01	8,46	9,35	6,45	9,26	8,43	9,33
Feb.	5,86	8,60	4,93	3,34	6,20	5,46	8,69	10,85	8,24	8,59	9,92	8,10
Mar.	7,56	7,51	6,09	4,23	4,63	4,33	8,95	9,96	9,11	8,21	8,38	5,40
Abr.	6,73	7,83	5,50	6,53	5,35	4,35	9,45	9,42	9,34	7,72	7,04	7,67
May.	8,56	7,51	5,57	5,28	5,20	3,83	9,71	10,28	10,02	8,51	9,16	5,32
Jun.	6,92	6,88	5,27	3,06	5,14	4,18	10,36	9,42	9,98	7,06	8,14	7,01
Jul.	7,29	7,02	5,42	3,93	4,37	4,80	10,39	9,39	9,62	7,46	7,39	6,54
Ago.	6,47	7,41	4,70	5,11	6,51	6,54	10,15	9,83	9,80	6,66	8,21	5,76
Sep.	7,14	7,16	5,64	4,59	4,22	3,88	10,43	11,04	11,68	9,64	8,75	5,00
Oct.	6,55	6,08	6,23	4,70	4,37	6,40	8,60	9,80	7,99	7,48	6,77	6,49
Nov.	7,45	8,04	5,14	3,97	4,53		9,27	9,12	8,40	9,81	8,40	
Dic.	7,47	5,75	2,18	7,11	4,55		8,94	10,12	8,51	9,90	9,04	
Año (2)	7,01	7,34	5,29	4,85	4,86		9,45	9,88	9,10	8,36	8,30	
De 90 a 365 días												
Ene.	7,07	7,45	3,97	5,47	4,08	4,34	9,45	9,89	9,30	7,71	7,68	9,31
Feb.	6,71	7,33	5,25	3,73	6,03	3,66	9,70	11,11	10,43	8,22	7,99	7,02
Mar.	7,50	7,72	5,77	6,22	5,37	1,97	9,40	10,14	9,36	7,80	7,99	8,74
Abr.	6,93	5,85	7,22	3,72	4,03	3,01	9,47	10,35	8,79	7,30	8,13	7,40
May.	6,91	7,60	5,85	-	4,20	3,50	9,92	10,23	9,00	7,85	8,46	6,27
Jun.	7,66	7,33	4,88	4,79	-	1,22	9,44	9,85	8,62	7,99	8,53	5,27
Jul.	6,79	5,72	5,15	6,41	4,13	2,22	9,73	9,98	8,77	8,27	8,57	5,55
Ago.	7,83	7,10	4,55	4,39	5,14	1,24	10,00	9,64	8,59	7,69	7,59	6,17
Sep.	7,33	5,72	5,95	3,88	6,00	0,55	10,12	9,93	10,96	7,48	7,65	6,61
Oct.	6,86	5,65	6,26	5,20	4,02	1,62	10,04	8,26	8,53	7,86	9,44	5,27
Nov.	8,84	7,70	5,53	6,30	6,12		10,35	9,57	8,65	7,61	8,78	
Dic.	7,77	5,79	4,43	4,06	5,90		9,67	9,79	7,15	8,54	8,26	
Año (2)	7,35	6,75	5,40	4,92	5,00		9,77	9,90	9,01	7,86	8,26	
De 1 a 3 años												
Ene.	6,33	7,21	6,84	-	5,91	-	11,83	9,50	9,64	7,85	10,23	8,02
Feb.	6,44	6,22	7,78	4,99	-	-	11,49	9,50	8,67	4,78	-	-
Mar.	8,75	9,00	-	-	7,28	3,40	8,01	9,60	7,87	-	6,25	6,85
Abr.	-	-	6,42	-	4,20	-	11,21	11,04	8,88	10,00	10,28	9,35
May.	7,74	9,10	-	-	9,10	-	9,75	10,55	-	7,29	10,50	8,34
Jun.	-	-	7,01	-	-	-	10,60	-	9,45	-	-	-
Jul.	-	-	4,20	-	-	-	9,52	9,51	7,90	10,09	-	7,72
Ago.	7,82	7,99	7,15	-	-	-	10,08	7,90	-	6,52	8,49	5,95
Sep.	6,33	7,11	-	-	-	-	12,01	11,28	8,65	7,69	-	5,08
Oct.	6,32	7,90	-	-	4,00	-	6,68	9,15	8,95	9,50	-	7,68
Nov.	7,00	8,45	-	-	-	-	8,50	10,65	11,24	6,65	11,00	-
Dic.	-	6,70	-	8,40	-	-	9,10	8,05	6,34	9,47	-	-
Año (2)	7,09	7,74	6,57	6,70	6,10		9,90	9,70	8,76	7,98	9,46	
A más de 3 años												
Ene.	-	-	5,37	-	7,45	-	10,28	9,20	7,81	7,51	7,94	8,32
Feb.	-	-	-	5,98	-	-	-	10,07	-	8,61	9,90	8,08
Mar.	5,60	-	-	6,10	-	-	8,78	9,34	9,51	7,43	9,77	7,85
Abr.	-	-	7,15	-	-	-	9,82	10,15	8,77	8,38	10,50	5,50
May.	-	-	-	-	7,60	-	8,82	9,27	8,85	7,84	9,90	7,62
Jun.	-	-	-	7,20	-	-	8,93	10,00	8,58	8,81	10,50	8,40
Jul.	-	-	-	-	-	-	8,70	8,67	8,96	7,29	10,60	5,92
Ago.	-	7,10	-	6,83	-	-	10,50	-	9,30	8,50	9,20	5,83
Sep.	-	7,05	-	7,40	-	-	9,48	8,81	-	9,23	8,48	5,14
Oct.	-	7,82	-	7,40	-	-	9,49	9,94	9,00	8,89	8,58	4,88
Nov.	-	-	-	7,30	-	-	8,80	9,24	8,30	8,87	8,54	
Dic.	-	-	-	7,63	-	-	9,13	8,21	6,43	9,80	9,28	
Año (2)	5,60	7,32	6,26	6,98	7,53		9,34	9,35	8,55	8,43	9,43	

(1) Corresponde a la tasa promedio ponderada de todas las operaciones efectuadas en el mes.
 (2) Corresponde al promedio geométrico de las tasas en cada período.

Tasa de interés por operaciones en dólares (1)

Especificación	Captaciones						Colocaciones					
	1996	1997	1998	1999	2000	2001	1996	1997	1998	1999	2000	2001
De 30 a 89 días												
Ene.	5,37	5,19	4,88	4,32	4,92	5,19	9,60	9,46	9,47	7,37	7,56	7,42
Feb.	5,34	5,13	4,42	4,25	5,06	4,86	9,39	9,24	9,70	8,07	7,64	7,06
Mar.	5,30	5,14	4,32	4,27	5,13	4,68	9,02	9,34	9,36	7,91	7,65	6,72
Abr.	5,31	5,20	4,31	4,22	5,11	4,36	9,38	9,55	10,14	7,13	7,86	6,41
May.	5,15	5,15	4,33	4,28	5,33	3,78	9,09	9,58	9,53	6,84	7,89	5,67
Jun.	5,30	5,10	4,22	4,27	5,58	3,61	9,37	9,59	9,33	7,46	7,42	5,56
Jul.	5,22	4,95	4,39	4,30	5,67	3,54	9,23	9,37	7,11	7,46	8,27	5,37
Ago.	5,21	4,85	4,39	4,31	5,72	3,38	8,53	9,50	8,73	7,14	7,33	5,06
Sep.	5,20	4,85	4,43	4,41	5,82	2,87	9,39	9,52	7,97	7,29	7,75	4,62
Oct.	5,24	4,87	4,45	4,53	5,82	2,24	9,09	9,38	8,27	6,89	7,97	4,11
Nov.	5,17	4,84	4,40	4,64	5,86		9,54	9,56	7,52	7,37	8,10	
Dic.	5,11	4,93	4,39	4,91	5,75		9,59	9,74	7,61	7,60	7,71	
Año (2)	5,24	5,02	4,41	4,39	5,48		9,27	9,49	8,73	7,38	7,76	
De 90 a 365 días												
Ene.	5,57	5,62	5,13	4,45	5,18	5,44	9,47	9,77	9,39	7,45	8,02	6,96
Feb.	5,33	5,37	5,49	4,40	5,45	5,10	9,18	9,66	9,33	7,54	7,90	6,67
Mar.	5,41	5,52	4,44	4,53	5,67	4,86	9,74	9,78	9,59	7,84	7,99	6,02
Abr.	5,88	5,41	4,95	4,45	5,55	4,37	9,49	10,05	9,77	7,70	8,00	5,82
May.	5,74	5,40	4,71	4,51	5,99	3,96	9,56	10,04	9,50	7,27	8,64	5,39
Jun.	5,71	5,51	4,57	4,54	5,93	3,76	9,80	9,70	9,39	7,24	8,30	5,30
Jul.	5,80	5,37	4,64	4,55	5,93	3,68	9,98	9,80	9,18	7,44	8,16	4,96
Ago.	5,65	5,12	4,73	4,80	6,28	3,51	10,00	9,72	8,87	7,60	8,13	5,06
Sep.	5,50	5,34	4,72	4,67	6,21	3,06	10,02	9,72	8,09	7,23	8,03	4,60
Oct.	5,52	5,25	4,78	4,85	6,15	2,35	9,94	9,95	7,84	7,83	7,73	3,91
Nov.	5,71	5,64	7,80	5,08	6,31		9,74	9,70	7,85	7,95	7,69	
Dic.	5,60	5,70	4,64	5,40	6,31		9,54	9,88	8,09	7,86	7,97	
Año (2)	5,62	5,44	5,05	4,69	5,91		9,71	9,81	8,91	7,58	8,05	
De 1 a 3 años												
Ene.	5,52	5,83	5,37	4,09	4,74	5,01	8,84	9,73	9,33	8,52	8,37	7,69
Feb.	6,17	5,90	5,28	4,67	5,82	5,20	8,79	7,50	8,67	9,92	9,02	6,03
Mar.	3,20	5,42	4,25	3,17	5,31	4,82	8,72	9,07	8,05	8,76	7,15	7,31
Abr.	5,59	6,26	4,46	4,73	6,91	4,20	9,75	9,26	8,50	7,91	9,50	6,42
May.	4,78	5,82	7,64	5,09	6,35	2,89	9,16	9,61	8,83	8,91	10,46	5,05
Jun.	6,60	6,00	-	4,40	7,05	4,39	10,10	9,43	8,39	7,60	8,73	5,65
Jul.	5,15	5,48	5,96	4,66	6,53	4,03	11,36	9,63	9,77	7,90	8,10	5,00
Ago.	5,30	4,44	4,82	5,55	6,41	3,30	10,55	8,59	8,75	8,13	9,15	4,82
Sep.	5,99	4,70	6,07	4,87	5,89	3,44	8,60	8,57	8,36	8,81	8,09	4,52
Oct.	5,70	5,42	4,63	4,47	6,46	1,75	8,63	8,90	8,80	9,76	7,63	4,18
Nov.	5,68	8,33	4,60	5,45	6,22		10,07	9,12	7,74	9,87	7,48	
Dic.	3,94	6,44	4,70	4,98	6,40		8,91	8,50	8,22	8,27	7,96	
Año (2)	5,30	5,84	5,25	4,68	6,17		9,46	8,99	8,62	8,70	8,47	
A más de 3 años												
Ene.	-	-	-	-	6,50	-	11,00	9,39	8,32	8,20	7,36	7,89
Feb.	-	-	-	-	-	-	9,56	10,33	8,90	6,76	7,84	6,91
Mar.	-	-	-	-	-	-	9,56	9,02	9,84	7,23	8,18	7,35
Abr.	-	-	-	-	-	-	10,26	9,48	11,56	7,71	9,61	6,27
May.	-	6,22	-	-	-	-	9,81	9,77	-	7,41	9,21	5,66
Jun.	-	-	-	-	-	-	9,07	9,07	6,27	7,11	10,47	5,93
Jul.	-	-	-	-	-	-	11,30	10,10	12,26	9,03	9,25	6,49
Ago.	-	-	-	4,82	-	-	8,58	8,94	8,41	7,70	8,40	6,30
Sep.	-	-	-	4,55	-	-	10,03	7,73	7,06	7,91	6,01	5,14
Oct.	-	-	-	-	-	1,92	9,30	8,99	10,25	8,02	8,14	4,16
Nov.	-	-	-	5,10	-	-	11,33	9,65	7,67	9,16	7,14	
Dic.	-	-	-	4,96	-	-	9,27	9,52	7,91	9,22	8,13	
Año (2)	-	6,22	-	4,86	6,50		9,92	9,33	8,95	7,96	8,31	

(1) Corresponde a la tasa promedio ponderada de todas las operaciones efectuadas en el mes.

(2) Corresponde al promedio geométrico de las tasas en cada período.

Spread de tasas de interés en operaciones de 30 a 89 días

Especificación	Spread bruto (1)						Spread neto (2)					
	1996	1997	1998	1999	2000	2001	1996	1997	1998	1999	2000	2001
I. Bancos												
Ene.	0,28	0,28	0,31	0,32	0,35	0,58	0,25	0,25	0,29	0,29	0,32	0,55
Feb.	0,30	0,26	0,40	0,47	0,34	0,51	0,26	0,22	0,34	0,44	0,31	0,48
Mar.	0,25	0,27	0,34	0,28	0,28	0,60	0,21	0,23	0,30	0,25	0,24	0,57
Abr.	0,27	0,31	0,24	0,23	0,36	0,43	0,22	0,28	0,21	0,18	0,32	0,40
May.	0,26	0,28	0,27	0,31	0,37	0,44	0,21	0,26	0,22	0,27	0,34	0,39
Jun.	0,31	0,30	0,29	0,39	0,46	0,45	0,27	0,27	0,25	0,37	0,43	0,42
Jul.	0,35	0,28	0,53	0,33	0,46	0,46	0,32	0,25	0,47	0,31	0,43	0,44
Ago.	0,30	0,22	0,37	0,27	0,48	0,35	0,27	0,18	0,31	0,24	0,45	0,33
Sep.	0,26	0,27	0,61	0,24	0,49	0,43	0,22	0,23	0,53	0,21	0,45	0,40
Oct.	0,28	0,24	0,47	0,23	0,49	0,34	0,24	0,20	0,41	0,20	0,44	0,31
Nov.	0,27	0,22	0,31	0,30	0,45		0,23	0,17	0,26	0,26	0,41	
Dic.	0,30	0,32	0,36	0,35	0,56		0,27	0,30	0,33	0,32	0,53	
Promedio	0,29	0,27	0,38	0,31	0,42		0,25	0,24	0,33	0,28	0,39	
II. Sociedades financieras												
Ene.	0,71	0,85	0,58	0,86	0,67	2,21	0,67	0,80	0,54	0,81	0,63	2,13
Feb.	0,71	0,71	1,20	1,34	0,59	2,15	0,65	0,65	1,11	1,27	0,55	2,06
Mar.	0,61	0,71	1,67	0,14	0,27	2,19	0,55	0,65	1,58	0,12	0,23	2,11
Abr.	0,54	1,24	0,62	0,29	0,72	1,68	0,48	1,17	0,57	0,23	0,66	1,60
May.	0,70	0,93	0,84	0,70	1,00	1,37	0,63	0,88	0,77	0,64	0,95	1,29
Jun.	1,25	0,88	0,87	1,02	-	1,71	1,17	0,83	0,81	0,97	-	1,64
Jul.	1,36	0,66	1,00	0,20	-	1,74	1,29	0,61	0,92	0,18	-	1,67
Ago.	1,02	0,46	1,21	0,49	-	1,56	0,96	0,41	1,12	0,45	-	1,49
Sep.	0,76	0,89	1,13	0,37	1,63	1,55	0,70	0,83	1,02	0,34	1,55	1,48
Oct.	0,73	0,44	2,30	0,39	1,57	1,19	0,67	0,39	2,17	0,35	1,48	1,12
Nov.	0,82	0,89	1,71	0,61	1,87		0,76	0,82	1,61	0,56	1,78	
Dic.	1,11	1,60	1,51	0,71	1,96		1,04	1,53	1,43	0,66	1,88	
Promedio	0,86	0,86	1,22	0,59	1,14		0,80	0,80	1,14	0,55	1,08	
III. Sistema financiero												
Ene.	0,28	0,28	0,31	0,32	0,35	0,58	0,25	0,25	0,29	0,29	0,32	0,55
Feb.	0,30	0,26	0,40	0,47	0,34	0,52	0,26	0,22	0,34	0,44	0,31	0,49
Mar.	0,25	0,27	0,34	0,27	0,28	0,60	0,21	0,23	0,30	0,24	0,24	0,57
Abr.	0,27	0,31	0,24	0,23	0,36	0,43	0,22	0,28	0,21	0,18	0,32	0,40
May.	0,25	0,28	0,27	0,31	0,37	0,44	0,20	0,26	0,22	0,27	0,34	0,39
Jun.	0,31	0,30	0,29	0,39	0,46	0,45	0,27	0,27	0,25	0,37	0,43	0,42
Jul.	0,35	0,28	0,53	0,33	0,46	0,46	0,32	0,25	0,47	0,31	0,43	0,44
Ago.	0,30	0,22	0,37	0,27	0,48	0,35	0,27	0,18	0,31	0,24	0,45	0,33
Sep.	0,26	0,27	0,61	0,24	0,49	0,43	0,22	0,23	0,53	0,21	0,45	0,40
Oct.	0,28	0,24	0,47	0,23	0,49	0,34	0,24	0,20	0,41	0,20	0,44	0,31
Nov.	0,26	0,22	0,31	0,30	0,45		0,22	0,17	0,26	0,26	0,41	
Dic.	0,30	0,32	0,35	0,35	0,56		0,27	0,30	0,32	0,32	0,53	
Promedio	0,28	0,27	0,37	0,31	0,42		0,25	0,24	0,33	0,28	0,39	

(1) Spread bruto: Diferencia entre las tasas de colocación y captación de corto plazo.
 (2) Spread neto: Diferencia entre las tasas de colocación y captación de corto plazo, deducidos los costos de encaje.

Spread de tasas de interés en operaciones de 90 a 365 días

Especificación	Spread bruto (1)						Spread neto (2)					
	1996	1997	1998	1999	2000	2001	1996	1997	1998	1999	2000	2001
I. Bancos												
Ene.	2,42	2,29	2,34	2,41	2,16	2,35	2,16	1,94	2,20	2,06	1,87	2,17
Feb.	2,51	2,24	2,45	2,39	2,32	2,53	2,08	1,81	1,88	2,10	1,99	2,25
Mar.	2,41	2,43	2,20	2,24	2,47	2,21	1,96	1,88	1,79	2,03	2,04	2,06
Abr.	2,47	2,42	2,02	2,36	2,21	2,17	1,93	2,02	1,69	1,78	1,70	1,91
May.	2,38	2,40	2,05	2,14	2,29	2,38	1,76	2,12	1,49	1,67	1,90	1,89
Jun.	2,45	2,34	2,16	2,56	2,13	2,29	1,89	1,99	1,74	2,33	1,88	2,01
Jul.	2,44	2,34	2,34	2,26	2,13	2,30	2,09	2,00	1,83	2,04	1,88	2,11
Ago.	2,32	2,35	2,60	2,28	2,17	2,66	2,01	1,88	2,01	2,00	1,89	2,54
Sep.	2,34	2,31	3,42	2,48	2,75	4,41	1,93	1,85	2,66	2,16	2,42	4,03
Oct.	2,40	2,33	2,07	2,15	2,47	2,89	1,92	1,83	1,47	1,82	2,01	2,36
Nov.	2,24	2,30	2,69	2,23	2,38		1,72	1,63	2,07	1,85	1,93	
Dic.	2,33	2,18	2,41	2,40	2,16		1,90	1,88	2,01	2,05	1,87	
Promedio	2,39	2,33	2,40	2,33	2,30		1,95	1,90	1,90	1,99	1,95	
II. Sociedades financieras												
Ene.	-	-	-	-	-	-	-	-	-	-	-	-
Feb.	-	-	-	-	-	-	-	-	-	-	-	-
Mar.	-	-	-	-0,82	-	-	-	-	-	-	-	-
Abr.	6,22	-	-	-	-	-	5,57	-	-	-	-	-
May.	2,93	-	-	-	-	-	2,31	-	-	-	-	-
Jun.	4,32	-	-	-	-	-	3,73	-	-	-	-	-
Jul.	5,42	-	-	0,24	-	-	4,98	-	-	-	-	-
Ago.	-	-	-	-	-	-	-	-	-	-	-	-
Sep.	-	-	-	-	-	-	-	-	-	-	-	-
Oct.	-	-	-	-	-	-	-	-	-	-	-	-
Nov.	-	-	-	-	-	-	-	-	-	-	-	-
Dic.	-	-	-	-	-	-	-	-	-	-	-	-
Promedio	4,72	-	-	-0,29	-	-	4,14	-	-	-	-	-
III. Sistema financiero												
Ene.	2,42	2,29	2,34	2,41	2,16	2,35	2,16	1,94	2,20	2,06	1,87	2,17
Feb.	2,51	2,24	2,45	2,39	2,32	2,53	2,08	1,81	1,88	2,10	1,99	2,25
Mar.	2,41	2,43	2,20	2,23	2,47	2,21	1,96	1,88	1,79	2,02	2,04	2,06
Abr.	2,47	2,42	2,02	2,36	2,21	2,17	1,93	2,02	1,69	1,78	1,70	1,91
May.	2,38	2,40	2,05	2,14	2,29	2,38	1,76	2,12	1,49	1,67	1,90	1,89
Jun.	2,45	2,34	2,16	2,56	2,13	2,29	1,89	1,99	1,74	2,33	1,88	2,01
Jul.	2,44	2,34	2,34	2,26	2,13	2,30	2,09	2,00	1,83	2,04	1,88	2,11
Ago.	2,32	2,35	2,60	2,28	2,17	2,66	2,01	1,88	2,01	2,00	1,89	2,54
Sep.	2,34	2,31	3,42	2,48	2,75	4,41	1,93	1,85	2,66	2,16	2,42	4,03
Oct.	2,40	2,33	2,07	2,15	2,47	2,89	1,92	1,83	1,47	1,82	2,01	2,36
Nov.	2,24	2,30	2,69	2,23	2,38		1,72	1,63	2,07	1,85	1,93	
Dic.	2,33	2,18	2,40	2,40	2,16		1,90	1,88	2,00	2,05	1,87	
Promedio	2,39	2,33	2,40	2,32	2,30		1,95	1,90	1,90	1,99	1,95	

(1) Spread bruto: Diferencia entre las tasas de colocación y captación de corto plazo.

(2) Spread neto: Diferencia entre las tasas de colocación y captación de corto plazo, deducidos los costos de encaje.

Interés y costo alternativo del encaje en el sistema bancario en operaciones entre 30 y 89 días

Periodo	Interés del encaje (1)						Costo alternativo del encaje (2)					
	1996	1997	1998	1999	2000	2001	1996	1997	1998	1999	2000	2001
Ene.	0,40	0,35	0,60	0,40	0,20	0,30	0,03	0,03	0,02	0,03	0,03	0,03
Feb.	0,05	0,20	0,05	0,05	0,10	0,15	0,04	0,04	0,06	0,03	0,03	0,03
Mar.	0,15	0,20	0,05	0,25	0,15	0,05	0,04	0,04	0,04	0,03	0,04	0,03
Abr.	0,15	0,25	0,35	-0,15	0,10	0,15	0,05	0,03	0,03	0,05	0,04	0,03
May.	0,25	0,40	-0,05	0,05	0,30	-0,15	0,05	0,02	0,05	0,04	0,03	0,05
Jun.	0,35	0,15	0,20	0,30	0,35	0,25	0,04	0,03	0,04	0,02	0,03	0,03
Jul.	0,50	0,15	0,20	0,20	0,25	0,25	0,03	0,03	0,06	0,02	0,03	0,02
Ago.	0,40	0,10	0,10	0,05	0,10	0,20	0,03	0,04	0,06	0,03	0,03	0,02
Sep.	0,20	0,10	0,15	0,05	0,10	0,05	0,04	0,04	0,08	0,03	0,04	0,03
Oct.	0,15	0,30	0,20	0,05	0,05	-0,10	0,04	0,04	0,06	0,03	0,05	0,03
Nov.	0,20	0,20	0,15	0,10	0,15		0,04	0,05	0,05	0,04	0,04	
Dic.	0,25	0,45	0,25	0,10	0,30		0,03	0,02	0,03	0,03	0,03	

- (1) Corresponde al pago de interés efectuado por el Banco Central.
 (2) Es la diferencia entre el spread bruto y el spread neto.

Interés y costo alternativo del encaje en el sistema bancario en operaciones entre 90 y 365 días

Periodo	Interés del encaje (1)						Costo alternativo del encaje (2)					
	1996	1997	1998	1999	2000	2001	1996	1997	1998	1999	2000	2001
Ene.	0,40	0,35	0,60	0,40	0,20	0,30	0,26	0,35	0,14	0,35	0,29	0,18
Feb.	0,05	0,20	0,05	0,05	0,10	0,15	0,43	0,43	0,57	0,29	0,33	0,28
Mar.	0,15	0,20	0,05	0,25	0,15	0,05	0,45	0,55	0,41	0,21	0,43	0,15
Abr.	0,15	0,25	0,35	-0,15	0,10	0,15	0,54	0,40	0,33	0,58	0,51	0,26
May.	0,25	0,40	-0,05	0,05	0,30	-0,15	0,62	0,28	0,56	0,47	0,39	0,49
Jun.	0,35	0,15	0,20	0,30	0,35	0,25	0,56	0,35	0,42	0,23	0,25	0,28
Jul.	0,50	0,15	0,20	0,20	0,25	0,25	0,35	0,34	0,51	0,22	0,25	0,19
Ago.	0,40	0,10	0,10	0,05	0,10	0,20	0,31	0,47	0,59	0,28	0,28	0,12
Sep.	0,20	0,10	0,15	0,05	0,10	0,05	0,41	0,46	0,76	0,32	0,33	0,38
Oct.	0,15	0,30	0,20	0,05	0,05	-0,10	0,48	0,50	0,60	0,33	0,46	0,53
Nov.	0,20	0,20	0,15	0,10	0,15		0,52	0,67	0,62	0,38	0,45	
Dic.	0,25	0,45	0,25	0,10	0,30		0,43	0,30	0,40	0,35	0,29	

- (1) Corresponde al pago de interés efectuado por el Banco Central.
 (2) Es la diferencia entre el spread bruto y el spread neto.

Tasa de interés para operaciones a 30 días (*)

Periodo	1977	1978	1979	1980	1981	1982
Ene.		9,34	6,22	4,81	3,84	3,31
Feb.		7,09	5,96	3,08	3,92	2,89
Mar.		6,85	3,78	2,95	3,49	3,65
Abr.		5,69	3,01	2,78	3,22	3,20
May.		5,73	3,62	2,67	2,36	2,38
Jun.		5,15	4,37	3,57	2,40	3,37
Jul.		4,92	3,02	3,30	2,35	2,99
Ago.		4,44	3,35	3,16	2,38	3,18
Sep.		4,68	3,84	2,91	2,41	2,44
Oct.		4,84	4,91	2,97	2,30	2,43
Nov.		6,27	3,90	2,88	2,19	2,66
Dic.		6,26	4,81	3,47	2,41	2,89

(*) Véase artículo 5° letra e) del DL 455 del 25 de mayo de 1974, modificado por DL 1.533 del 29 de julio de 1976. A contar del 31 de diciembre de 1982 esta tasa dejó de publicarse en virtud de lo establecido en el artículo 1° transitorio de la Ley 18.010 del 27 de junio de 1981, que a su vez derogó el DL 455.

Interés corriente bancario (1) y máximo convencional (2)

Año	Primer semestre		Segundo semestre		
	Corriente (%)	Máximo (%)	Corriente (%)	Máximo (%)	
1964		14,39	17,27	14,63	17,56
1965		15,09	18,11	15,30	18,36
1966		15,86	19,03	15,84	19,00
1967		15,84	19,00	15,84	19,00
1968		16,61	19,93	16,61	19,93
1969		19,08	22,90	19,59	23,50
1970		20,00	24,00	20,00	24,00
1971		15,00	18,00	15,00	18,00
1972		15,00	18,00	20,00	24,00
1973		30,00	36,00	50,00	60,00
1974 (3)		50,00	60,00	-	-
1974 (4)		75,00	90,00	-	-

(1) Corresponde a la tasa de interés anual que rige en el semestre indicado. Hasta 1965, el interés corriente lo determinaba la Superintendencia de Bancos. A partir del primer semestre de 1966, lo fijaba el Banco Central de Chile.

(2) De acuerdo con las Leyes 11.234 (9-08-53) y 16.464 (25-04-66), el interés máximo convencional no podía exceder de más de 20% al interés corriente establecido conforme a tales disposiciones.

(3) Vigente desde el 1° de enero de 1974 al 22 de marzo de 1974.

(4) Vigente desde el 23 de marzo de 1974 al 24 de mayo de 1974.

Fuente: Banco Central de Chile y Superintendencia de Bancos.

Interés máximo bancario para operaciones no reajustables (1) (2)

Plazo	Tasa de interés anual nominal según plazo y modalidad de cobro	
	Cobro anticipado (%)	Cobro vencido (%)
Hasta 30 días	105	115
Hasta 60 días	100	121
Hasta 90 días	96	126
Hasta 120 días	92	133
Hasta 150 días	88	139
Hasta 180 días	85	146
Hasta 210 días	82	154
Hasta 240 días	78	162
Hasta 270 días	75	171
Hasta 300 días	72	180
Hasta 330 días	69	190
Hasta 360 días	67	200

(1) Rigió desde el 25 de mayo de 1974 hasta el 24 de abril de 1975.

(2) Ver artículo transitorio N° 1 de la Ley N° 18.010 de 1981. Esta tabla se considera interés corriente durante el periodo de su vigencia. Desde el 25 de abril de 1975, los bancos pueden pactar libremente la tasa de interés en todas sus operaciones a plazos inferiores a un año.

Interés corriente e interés máximo convencional para operaciones no reajustables

Período		Interés corriente (1)									
		Menos de 90 días				De 90 días o más					
		(2)		(3)		(4)		(5)		(6)	
Anual	Mensual	Anual	Mensual	Anual	Mensual	Anual	Mensual	Anual	Mensual		
1999	Desde 7 de enero	14,52	1,21	14,52	1,21	24,12	2,01	24,12	2,01	24,12	2,01
	Desde 5 de febrero	15,00	1,25	15,00	1,25	24,48	2,04	24,48	2,04	24,48	2,04
	Desde 5 de marzo	11,04	0,92	11,04	0,92	20,04	1,67	20,04	1,67	20,04	1,67
	Desde 9 de abril	11,52	0,96	11,52	0,96	23,64	1,97	22,80	1,90	17,88	1,49
	Desde 7 de mayo	13,44	1,12	13,44	1,12	27,12	2,26	24,60	2,05	19,44	1,62
	Desde 11 de junio	12,34	1,03	12,34	1,03	28,30	2,36	25,92	2,16	19,25	1,60
	Desde 6 de julio	9,76	0,81	9,76	0,81	28,01	2,33	25,62	2,14	16,29	1,36
	Desde 6 de agosto	8,05	0,67	8,05	0,67	29,10	2,43	24,36	2,03	14,49	1,21
	Desde 8 de septiembre	7,94	0,66	7,94	0,66	27,12	2,26	24,21	2,02	13,16	1,10
	Desde 8 de octubre	8,56	0,71	8,56	0,71	26,65	2,22	24,07	2,01	13,67	1,14
	Desde 27 de octubre	11,16	0,93	11,16	0,93	26,65	2,22	24,07	2,01	13,67	1,14
	Desde 6 de noviembre	11,16	0,93	11,16	0,93	27,37	2,28	18,11	1,51	12,77	1,06
	Desde 7 de diciembre	11,00	0,92	11,00	0,92	28,37	2,36	19,14	1,60	14,61	1,22
2000	Desde 7 de enero	10,79	0,90	10,79	0,90	27,86	2,32	19,50	1,63	13,45	1,12
	Desde 7 de febrero	10,68	0,89	10,68	0,89	27,68	2,31	19,61	1,63	13,60	1,13
	Desde 7 de marzo	10,37	0,86	10,37	0,86	27,84	2,32	20,24	1,69	13,76	1,15
	Desde 20 de marzo	13,56	1,13	13,56	1,13	27,84	2,32	20,24	1,69	13,76	1,15
	Desde 9 de abril	14,64	1,22	14,64	1,22	28,84	2,40	21,08	1,76	16,41	1,37
	Desde 6 de mayo	14,60	1,22	14,60	1,22	30,49	2,54	22,70	1,89	18,44	1,54
	Desde 7 de junio	14,73	1,23	14,73	1,23	31,15	2,60	23,11	1,93	19,25	1,60
	Desde 10 de julio	17,30	1,44	10,10	0,84	30,58	2,55	22,85	1,90	16,14	1,35
	Desde 7 de agosto	18,36	1,53	8,87	0,74	30,89	2,57	21,63	1,80	14,67	1,22
	Desde 8 de septiembre	18,55	1,55	7,86	0,66	30,74	2,56	21,03	1,75	14,41	1,20
	Desde 7 de octubre	19,60	1,63	10,02	0,84	30,87	2,57	21,45	1,79	14,39	1,20
	Desde 9 de noviembre	21,26	1,77	10,89	0,91	32,11	2,68	22,52	1,88	17,28	1,44
	Desde 9 de diciembre	21,51	1,79	11,82	0,99	32,86	2,74	23,62	1,97	17,94	1,50
2001	Desde 6 de enero	20,77	1,73	10,63	0,89	32,12	2,68	22,84	1,90	16,45	1,37
	Desde 8 de febrero	19,40	1,62	8,89	0,74	31,72	2,64	21,13	1,76	14,52	1,21
	Desde 8 de marzo	18,91	1,58	8,32	0,69	32,75	2,73	21,02	1,75	15,21	1,27
	Desde 10 de abril	16,41	1,37	6,88	0,57	30,04	2,50	18,06	1,51	11,70	0,98
	Desde 11 de abril	16,41	1,37	9,96	0,83	30,04	2,50	18,06	1,51	11,70	0,98
	Desde 7 de mayo	18,02	1,50	10,04	0,84	30,68	2,56	19,58	1,63	14,00	1,17
	Desde 12 de junio	19,16	1,60	10,57	0,88	31,69	2,64	21,69	1,81	15,44	1,29
	Desde 7 de julio	16,87	1,41	9,26	0,77	31,04	2,59	19,74	1,65	13,76	1,15
	Desde 7 de agosto	16,70	1,39	7,37	0,61	30,39	2,53	18,56	1,55	13,09	1,09
	Desde 8 de septiembre	16,03	1,34	7,84	0,65	30,12	2,51	19,92	1,66	12,18	1,02
	Desde 9 de octubre	15,92	1,33	8,24	0,69	29,54	2,46	20,46	1,71	12,53	1,04
	Desde 8 de noviembre	15,96	1,33	8,36	0,70	29,96	2,50	20,93	1,74	13,47	1,12

- (1) Lo determina la Superintendencia de Bancos e Instituciones Financieras considerando el interés promedio cobrado por los bancos.
 (2) Desde el 10 de julio de 2000, corresponde a operaciones inferiores o iguales al equivalente de UF5.000.
 (3) Desde el 10 de julio de 2000, corresponde a operaciones superiores al equivalente de UF5.000.
 (4) Desde el 9 de abril y hasta el 5 de noviembre de 1999, corresponde a operaciones inferiores o iguales al equivalente de UF100. A partir del 6 de noviembre de 1999 corresponde a operaciones inferiores o iguales al equivalente de UF200.
 (5) Desde el 9 de abril y hasta el 5 de noviembre, corresponde a operaciones inferiores o iguales al equivalente de UF200 y superiores al equivalente de UF100. A partir del 6 de noviembre corresponde a operaciones inferiores o iguales al equivalente de UF5.000 y superiores al equivalente de UF200.
 (6) Desde el 9 de abril y hasta el 5 de noviembre de 1999, corresponde a operaciones superiores al equivalente de UF200. A partir del 6 de noviembre corresponde a operaciones superiores al equivalente de UF5.000.

Fuente: Superintendencia de Bancos e Instituciones Financieras.

(continuación)

Interés máximo convencional										Período
Menos de 90 días				De 90 días o más						
(2)		(3)		(4)		(5)		(6)		
Anual	Mensual	Anual	Mensual	Anual	Mensual	Anual	Mensual	Anual	Mensual	
21,78	1,82	21,78	1,82	36,18	3,02	36,18	3,02	36,18	3,02	Desde 7 de enero 1999
22,50	1,88	22,50	1,88	36,72	3,06	36,72	3,06	36,72	3,06	Desde 5 de febrero
16,56	1,38	16,56	1,38	30,06	2,51	30,06	2,51	30,06	2,51	Desde 5 de marzo
17,28	1,44	17,28	1,44	35,46	2,96	34,20	2,85	26,82	2,24	Desde 9 de abril
20,16	1,68	20,16	1,68	40,68	3,39	36,90	3,08	29,16	2,43	Desde 7 de mayo
18,51	1,54	18,51	1,54	42,45	3,54	38,88	3,24	28,88	2,41	Desde 11 de junio
14,64	1,22	14,64	1,22	42,02	3,50	38,43	3,20	24,44	2,04	Desde 6 de julio
12,08	1,01	12,08	1,01	43,65	3,64	36,54	3,05	21,74	1,81	Desde 6 de agosto
11,91	0,99	11,91	0,99	40,68	3,39	36,32	3,03	19,74	1,65	Desde 8 de septiembre
12,84	1,07	12,84	1,07	39,98	3,33	36,11	3,01	20,51	1,71	Desde 8 de octubre
16,74	1,40	16,74	1,40	39,98	3,33	36,11	3,01	20,51	1,71	Desde 27 de octubre
16,74	1,40	16,74	1,40	41,06	3,42	27,17	2,26	19,16	1,60	Desde 6 de noviembre
16,50	1,38	16,50	1,38	42,56	3,55	28,71	2,39	21,92	1,83	Desde 7 de diciembre
16,19	1,35	16,19	1,35	41,79	3,48	29,25	2,44	20,18	1,68	Desde 7 de enero 2000
16,02	1,34	16,02	1,34	41,52	3,46	29,42	2,45	20,40	1,70	Desde 7 de febrero
15,56	1,30	15,56	1,30	41,76	3,48	30,36	2,53	20,64	1,72	Desde 7 de marzo
20,34	1,70	20,34	1,70	41,76	3,48	30,36	2,53	20,64	1,72	Desde 20 de marzo
21,96	1,83	21,96	1,83	43,26	3,61	31,62	2,64	24,62	2,05	Desde 9 de abril
21,90	1,83	21,90	1,83	45,74	3,81	34,05	2,84	27,66	2,31	Desde 6 de mayo
22,10	1,84	22,10	1,84	46,73	3,89	34,67	2,89	28,88	2,41	Desde 7 de junio
25,95	2,16	15,15	1,26	45,87	3,82	34,28	2,86	24,21	2,02	Desde 10 de julio
27,54	2,30	13,31	1,11	46,34	3,86	32,45	2,70	22,01	1,83	Desde 7 de agosto
27,83	2,32	11,79	0,98	46,11	3,84	31,55	2,63	21,62	1,80	Desde 6 de septiembre
29,40	2,45	15,03	1,25	46,31	3,86	32,18	2,68	21,59	1,80	Desde 7 de octubre
31,89	2,66	16,34	1,36	48,17	4,01	33,78	2,82	25,92	2,16	Desde 9 de noviembre
32,27	2,69	17,73	1,48	49,29	4,11	35,43	2,95	26,91	2,24	Desde 9 de diciembre
31,16	2,60	15,95	1,33	48,18	4,02	34,26	2,86	24,68	2,06	Desde 6 de enero 2001
29,10	2,43	13,34	1,11	47,58	3,97	31,70	2,64	21,78	1,82	Desde 8 de febrero
28,37	2,36	12,48	1,04	49,13	4,09	31,53	2,63	22,82	1,90	Desde 8 de marzo
24,62	2,05	10,32	0,86	45,06	3,76	27,09	2,26	17,55	1,46	Desde 10 de abril
24,62	2,05	14,94	1,25	45,06	3,76	27,09	2,26	17,55	1,46	Desde 11 de abril
27,03	2,25	15,06	1,26	46,02	3,84	29,37	2,45	21,00	1,75	Desde 7 de mayo
28,74	2,40	15,86	1,32	47,54	3,96	32,54	2,71	23,16	1,93	Desde 12 de junio
25,31	2,11	13,89	1,16	46,56	3,88	29,61	2,47	20,64	1,72	Desde 7 de julio
25,05	2,09	11,06	0,92	45,59	3,80	27,84	2,32	19,64	1,64	Desde 7 de agosto
24,05	2,00	11,76	0,98	45,18	3,77	29,88	2,49	18,27	1,52	Desde 8 de septiembre
23,88	1,99	12,36	1,03	44,31	3,69	30,69	2,56	18,80	1,57	Desde 9 de octubre
23,94	2,00	12,54	1,05	44,94	3,75	31,40	2,62	20,21	1,68	Desde 8 de noviembre

Interés corriente e interés máximo convencional para operaciones reajustables

Periodo	Interés corriente (1)	Interés máximo convencional
1999 Desde 7 de enero	10,15	15,23
Desde 5 de febrero	10,10	15,15
Desde 5 de marzo	9,30	13,95
Desde 9 de abril	9,18	13,77
Desde 7 de mayo	9,03	13,55
Desde 11 de junio	8,15	12,23
Desde 6 de julio	7,49	11,24
Desde 6 de agosto	7,09	10,64
Desde 8 de septiembre	7,17	10,76
Desde 8 de octubre	7,08	10,62
Desde 6 de noviembre	7,15	10,73
Desde 7 de diciembre	7,35	11,03
2000 Desde 7 de enero	7,50	11,25
Desde 7 de febrero	7,20	10,80
Desde 7 de marzo	7,40	11,10
Desde 9 de abril	7,61	11,42
Desde 6 de mayo	7,47	11,21
Desde 7 de junio	7,50	11,25
Desde 10 de julio	7,43	11,15
Desde 7 de agosto	7,39	11,09
Desde 8 de septiembre	7,33	11,00
Desde 7 de octubre	7,86	11,79
Desde 9 de noviembre	7,05	10,58
Desde 9 de diciembre	6,81	10,22
2001 Desde 6 de enero	6,85	10,28
Desde 8 de febrero	6,48	9,72
Desde 8 de marzo	6,26	9,39
Desde 10 de abril	5,97	8,96
Desde 7 de mayo	5,76	8,64
Desde 12 de junio	5,65	8,48
Desde 7 de julio	5,50	8,25
Desde 7 de agosto	5,62	8,43
Desde 8 de agosto	6,59	9,89
Desde 8 de septiembre	7,18	10,77
Desde 9 de octubre	6,70	10,05
Desde 8 de noviembre	6,38	9,57

(1) Lo determina la Superintendencia de Bancos e Instituciones Financieras considerando el interés promedio cobrado por los bancos.
 Fuente: Superintendencia de Bancos e Instituciones Financieras .

Interés corriente e interés máximo convencional para operaciones expresadas en dólares

Período	Interés corriente (1)	Interés máximo convencional	Período	Interés corriente (1)	Interés máximo convencional
1996 Desde el 5 de enero	9,39	14,08	1999 Desde 7 de enero	7,91	11,87
Desde el 7 de febrero	9,43	14,14	Desde 5 de febrero	7,45	11,18
Desde el 6 de marzo	9,22	13,83	Desde 5 de marzo	7,68	11,52
Desde el 4 de abril	9,52	14,28	Desde 9 de abril	8,00	12,00
Desde el 8 de mayo	9,47	14,20	Desde 7 de mayo	7,41	11,12
Desde el 5 de junio	9,38	14,07	Desde 11 de junio	7,18	10,77
Desde el 5 de julio	9,67	14,50	Desde 6 de julio	7,37	11,06
Desde el 5 de agosto	9,79	14,68	Desde 6 de agosto	7,44	11,16
Desde el 5 de septiembre	9,46	14,19	Desde 8 de septiembre	7,50	11,25
Desde el 4 de octubre	9,81	14,71	Desde 8 de octubre	6,88	10,32
Desde el 7 de noviembre	9,64	14,46	Desde 6 de noviembre	7,34	11,01
Desde el 5 de diciembre	9,68	14,52	Desde 7 de diciembre	7,68	11,52
1997 Desde el 7 de enero	9,52	14,28	2000 Desde 7 de enero	7,86	11,79
Desde el 5 de febrero	9,67	14,50	Desde 7 de febrero	7,69	11,54
Desde el 6 de marzo	9,52	14,28	Desde 7 de marzo	7,78	11,67
Desde el 5 de abril	9,62	14,43	Desde 9 de abril	7,73	11,60
Desde el 7 de mayo	9,88	14,82	Desde 6 de mayo	7,95	11,93
Desde el 5 de junio	9,90	14,85	Desde 7 de junio	8,10	12,15
Desde el 4 de julio	9,63	14,44	Desde 10 de julio	8,33	12,50
Desde el 6 de agosto	9,67	14,50	Desde 7 de agosto	8,37	12,56
Desde el 5 de septiembre	9,63	14,44	Desde 8 de septiembre	8,26	12,39
Desde el 4 de octubre	9,56	14,34	Desde 7 de octubre	8,64	12,96
Desde el 6 de noviembre	9,72	14,58	Desde 9 de noviembre	8,04	12,06
Desde el 5 de diciembre	9,64	14,46	Desde 9 de diciembre	7,88	11,82
1998 Desde el 8 de enero	9,77	14,66	2001 Desde 6 de enero	7,98	11,97
Desde el 4 de febrero	9,55	14,33	Desde 8 de febrero	7,19	10,79
Desde el 5 de marzo	9,40	14,10	Desde 8 de marzo	6,92	10,38
Desde el 6 de abril	9,47	14,21	Desde 10 de abril	6,67	10,01
Desde el 7 de mayo	9,94	14,91	Desde 7 de mayo	6,36	9,54
Desde el 5 de junio	9,49	14,24	Desde 12 de junio	5,37	8,06
Desde el 3 de julio	9,27	13,91	Desde 7 de julio	5,72	8,58
Desde el 6 de agosto	8,23	12,35	Desde 7 de agosto	5,20	7,80
Desde el 5 de septiembre	8,88	13,32	Desde 8 de septiembre	5,12	7,68
Desde el 7 de octubre	8,21	12,32	Desde 9 de octubre	4,56	6,84
Desde el 6 de noviembre	7,99	11,99	Desde 8 de noviembre	4,21	6,32
Desde el 5 de diciembre	7,75	11,63			

(1) Lo determina la Superintendencia de Bancos e Instituciones Financieras considerando el interés promedio cobrado por los bancos.
 Fuente: Superintendencia de Bancos e Instituciones Financieras.

Tasas de Interés Internacionales

Tasa LIBO a 180 días para operaciones en dólares (1)
 (porcentajes)

Período	Ene.	Feb.	Mar.	Abr.	May.	Jun.	Jul.	Ago.	Sep.	Oct.	Nov.	Dic.	Prom. Anual (3)
1997 (2)	5,6740	5,5992	5,7670	6,0032	5,9955	5,9178	5,8479	5,8345	5,8380	5,8394	5,8750	5,9184	5,8425
1998 (2)	5,6715	5,6377	5,7085	5,7353	5,7702	5,7426	5,7527	5,7158	5,4430	5,0676	5,1421	5,1008	5,5407
1999 (2)	5,0184	5,0407	5,0811	5,0525	5,1194	5,3428	5,6092	5,8475	5,9411	6,0839	6,0458	6,1168	5,5249
2000 (2)	6,2030	6,3283	6,3971	6,5249	6,9631	6,9795	6,9246	6,8424	6,7708	6,7265	6,7088	6,4102	6,6483
2001 (2)	5,5737	5,2202	4,8176	4,5051	4,0925	3,8297	3,7964	3,5798	3,0504	2,3580			
Día	2 0 0 1										2 0 0 0		
1	-	5,2625	4,9075	-	-	3,9800	-	3,6888	-	2,5225	-	6,6400	
2	6,2038	5,2200	4,9513	4,7100	4,3025	-	-	3,6688	-	2,5400	6,7200	-	
3	6,1638	-	-	4,6425	4,2500	-	3,9088	3,6600	-	2,5300	6,7000	-	
4	6,0538	-	-	4,6631	4,2500	3,9300	3,8800	-	3,4525	2,4150	-	6,6000	
5	5,7075	5,2300	4,9688	4,5975	-	3,9300	3,8994	-	3,4650	2,4238	-	6,6000	
6	-	5,2700	4,9600	4,5900	-	3,9400	3,8900	3,6663	3,5500	-	6,7000	6,5813	
7	-	5,2700	4,9700	-	4,2200	3,9200	-	3,6600	3,5400	-	6,7200	6,4988	
8	5,5163	5,2700	4,9437	-	4,2200	3,9125	-	3,6550	-	2,3925	6,7300	-	
9	5,4194	5,2700	4,9300	4,6013	4,0600	-	3,8763	3,6600	-	2,3338	6,7406	-	
10	5,4363	-	-	4,5200	4,0400	-	3,8375	3,6000	3,4875	2,3400	6,7331	-	
11	5,4688	-	-	4,5300	4,0300	-	3,8369	-	3,3225	2,3588	-	6,4513	
12	5,5050	5,2700	4,9100	4,5894	-	3,9100	3,7925	-	3,3400	2,3713	-	6,4650	
13	-	5,2256	4,9338	-	-	3,8825	3,8200	3,5900	3,0938	-	6,7200	6,4650	
14	-	5,2300	4,8913	-	4,0600	3,8800	-	3,5694	3,0900	-	6,7100	6,4644	
15	5,5075	5,2613	4,8863	-	4,1400	3,8588	-	-	-	-	6,7100	6,4200	
16	5,6050	5,3025	4,7850	4,6462	4,1000	-	3,7975	3,5600	-	2,4225	6,7100	-	
17	5,5887	-	-	4,6462	4,0000	-	3,8063	3,5806	3,0800	2,3600	6,7100	-	
18	5,5950	-	-	4,6838	4,0231	3,8400	3,8050	-	-	2,3600	-	6,4212	
19	5,4825	5,2975	4,7238	4,7400	-	3,7613	3,8038	-	-	2,3525	-	6,3787	
20	-	5,2350	4,7112	4,3250	-	3,7488	3,7344	3,5600	3,0300	-	6,7013	6,3538	
21	-	5,2350	4,7300	-	-	3,7400	-	3,5275	2,5938	-	6,7000	6,3269	
22	5,4500	5,2250	4,6750	-	4,0500	3,7300	-	3,5375	-	2,3213	6,7000	6,2556	
23	5,4300	5,1838	4,6413	4,3412	4,0838	-	3,7294	3,5125	-	2,3150	6,7000	-	
24	5,4212	-	-	4,2800	4,0688	-	3,7213	3,5163	2,5850	2,3213	6,7000	-	
25	5,4631	-	-	4,2537	4,0425	3,7300	3,7200	-	2,5763	2,3013	-	-	
26	5,4538	5,1500	4,6613	4,2537	-	3,6800	3,7213	-	2,5650	2,2700	-	6,2300	
27	-	5,0400	4,6862	4,2587	-	3,6800	3,7300	3,5200	2,5513	-	6,7000	6,2300	
28	-	4,9563	4,6613	-	4,0113	3,7100	-	3,5200	2,5338	-	6,7000	6,2063	
29	5,4113	-	4,7488	-	4,0113	3,8300	-	3,5288	-	2,2325	6,7000	6,2063	
30	5,3763	-	4,7100	4,2300	3,9900	-	3,7163	3,4950	-	2,2200	6,6800	-	
31	5,3625	-	-	-	3,9900	-	3,6981	3,4800	-	2,1713	-	-	
Promedio	5,5737	5,2202	4,8176	4,5051	4,0925	3,8297	3,7964	3,5798	3,0504	2,3580	6,7088	6,4102	

(1) Porcentajes sobre base anual.
 (2) Corresponde a la tasa promedio del mes.
 (3) Corresponde al promedio de las tasas mensuales.
 Fuente: Reuter.

Tasa PRIME para operaciones en dólares (1)
 (porcentajes)

Período	Ene.	Feb.	Mar.	Abr.	May.	Jun.	Jul.	Ago.	Sep.	Oct.	Nov.	Dic.	Prom. Anual (3)
1997 (2)	8,2500	8,2500	8,2500	8,4886	8,5000	8,5000	8,5000	8,5000	8,5000	8,5000	8,5000	8,5000	8,4366
1998 (2)	8,5000	8,5000	8,5000	8,5000	8,5000	8,5000	8,5000	8,5000	8,5000	8,1548	7,9048	7,7500	8,3591
1999 (2)	7,7500	7,7500	7,7500	7,7500	7,7500	7,7500	7,9886	8,0455	8,2500	8,2500	8,3571	8,5000	7,9909
2000 (2)	8,5000	8,7143	8,8261	9,0000	9,2500	9,5000	9,5000	9,5000	9,5000	9,5000	9,5000	9,5000	9,2325
2001 (2)	9,0909	8,5250	8,3409	7,8000	7,2619	6,9875	6,7500	6,6705	6,2941	5,5682			
Día	2 0 0 1										2 0 0 0		
1	-	9,0000	8,5000	-	-	7,0000	-	6,7500	-	6,0000	-	9,5000	
2	9,5000	8,5000	8,5000	8,0000	7,5000	-	-	6,7500	-	6,0000	9,5000	-	
3	9,5000	-	-	8,0000	7,5000	-	6,7500	6,7500	-	6,0000	9,5000	-	
4	9,5000	-	-	8,0000	7,5000	7,0000	6,7500	-	6,5000	5,5000	-	9,5000	
5	9,5000	8,5000	8,5000	8,0000	-	7,0000	6,7500	-	6,5000	5,5000	-	9,5000	
6	-	8,5000	8,5000	8,0000	-	7,0000	6,7500	6,7500	6,5000	-	9,5000	9,5000	
7	-	8,5000	8,5000	-	7,5000	7,0000	-	6,7500	6,5000	-	9,5000	9,5000	
8	9,0000	8,5000	8,5000	-	7,5000	7,0000	-	6,7500	-	5,5000	9,5000	-	
9	9,0000	8,5000	8,5000	8,0000	7,5000	-	6,7500	6,7500	-	5,5000	9,5000	-	
10	9,0000	-	-	8,0000	7,5000	-	6,7500	6,7500	6,5000	5,5000	9,5000	-	
11	9,0000	-	-	8,0000	7,5000	-	6,7500	-	6,5000	5,5000	-	9,5000	
12	9,0000	8,5000	8,5000	8,0000	-	7,0000	6,7500	-	6,5000	5,5000	-	9,5000	
13	-	8,5000	8,5000	-	-	7,0000	6,7500	6,7500	6,5000	-	9,5000	9,5000	
14	-	8,5000	8,5000	-	7,5000	7,0000	-	6,7500	6,5000	-	9,5000	9,5000	
15	9,0000	8,5000	8,5000	-	7,5000	7,0000	-	-	-	-	9,5000	9,5000	
16	9,0000	8,5000	8,5000	8,0000	7,5000	-	6,7500	6,7500	-	5,5000	9,5000	-	
17	9,0000	-	-	8,0000	7,0000	-	6,7500	6,7500	6,5000	5,5000	9,5000	-	
18	9,0000	-	-	8,0000	7,0000	7,0000	6,7500	-	-	5,5000	-	9,5000	
19	9,0000	8,5000	8,5000	7,5000	-	7,0000	6,7500	-	-	5,5000	-	9,5000	
20	-	8,5000	8,5000	7,5000	-	7,0000	6,7500	6,7500	6,0000	-	9,5000	9,5000	
21	-	8,5000	8,5000	-	-	7,0000	-	6,7500	6,0000	-	9,5000	9,5000	
22	9,0000	8,5000	8,0000	-	7,0000	7,0000	-	6,7500	-	5,5000	9,5000	9,5000	
23	9,0000	8,5000	8,0000	7,5000	7,0000	-	6,7500	6,5000	-	5,5000	9,5000	-	
24	9,0000	-	-	7,5000	7,0000	-	6,7500	6,5000	6,0000	5,5000	9,5000	-	
25	9,0000	-	-	7,5000	7,0000	7,0000	6,7500	-	6,0000	5,5000	-	-	
26	9,0000	8,5000	8,0000	7,5000	-	7,0000	6,7500	-	6,0000	5,5000	-	9,5000	
27	-	8,5000	8,0000	7,5000	-	7,0000	6,7500	6,5000	6,0000	-	9,5000	9,5000	
28	-	8,5000	8,0000	-	7,0000	7,0000	-	6,5000	6,0000	-	9,5000	9,5000	
29	9,0000	-	8,0000	-	7,0000	6,7500	-	6,5000	-	5,5000	9,5000	9,5000	
30	9,0000	-	8,0000	7,5000	7,0000	-	6,7500	6,5000	-	5,5000	9,5000	-	
31	9,0000	-	-	-	7,0000	-	6,7500	6,5000	-	5,5000	-	-	
Promedio	9,0909	8,5250	8,3409	7,8000	7,2619	6,9875	6,7500	6,6705	6,2941	5,5682	9,5000	9,5000	

(1) Porcentajes sobre base anual.

(2) Corresponde a la tasa promedio del mes.

(3) Corresponde al promedio de las tasas mensuales.

Fuente: Reuter.

Tasa EURIBO para operaciones en dólares (1)
 (porcentajes)

Periodo	Ene.	Feb.	Mar.	Abr.	May.	Jun.	Jul.	Ago.	Sep.	Oct.	Nov.	Dic.	Prom. Anual (3)
1999 (2)	3,0660	3,0254	3,0507	2,7619	2,6820	2,8219	3,0212	3,2304	3,3008	3,6669	3,6842	3,8246	3,1780
2000 (2)	3,9456	4,1072	4,2611	4,3521	4,8294	4,9626	5,0984	5,2421	5,2294	5,2141	5,1990	4,8913	4,7777
2001 (2)	4,5835	4,5908	4,4810	4,4653	4,5342	4,3182	4,3163	4,1199	3,8068	3,3802			
Día	2 0 0 1										2 0 0 0		
1	-	4,5330	4,5390	-	-	4,4340	-	4,2260	-	3,4960	-	5,0910	
2	4,7490	4,5050	4,5320	4,3220	4,6920	-	-	4,2150	-	3,4930	5,2910	-	
3	4,6920	-	-	4,3140	4,7280	-	4,3170	4,2070	-	3,4770	5,2520	-	
4	4,6190	-	-	4,3480	4,7290	4,3960	4,2840	-	3,9750	3,4040	-	5,0540	
5	4,5260	4,5406	4,5630	4,3040	-	4,3590	4,3700	-	4,0050	3,3920	-	5,0420	
6	-	4,5460	4,5850	4,3390	-	4,3490	4,3700	4,2290	4,0780	-	5,2510	5,0250	
7	-	4,5440	4,6090	-	4,6870	4,3040	-	4,1890	4,0890	-	5,2460	4,9310	
8	4,4580	4,5510	4,5800	-	4,6650	4,3070	-	4,1880	-	3,3450	5,2450	-	
9	4,4510	4,5540	4,5690	4,3510	4,6360	-	4,3700	4,2100	-	3,3470	5,2540	-	
10	4,4930	-	-	4,2970	4,6310	-	4,3490	4,1560	4,0230	3,3720	5,2530	-	
11	4,5770	-	-	4,2910	4,5760	-	4,3670	-	3,9660	3,4100	-	4,9070	
12	4,6020	4,5910	4,5670	4,3370	-	4,3210	4,3170	-	3,9970	3,4170	-	4,9410	
13	-	4,5640	4,5760	-	-	4,3180	4,3370	4,1230	3,8830	-	5,2230	4,9510	
14	-	4,5650	4,5530	-	4,3910	4,3850	-	4,0910	3,8860	-	5,2010	4,9420	
15	4,5980	4,5750	4,5680	-	4,4460	4,3790	-	-	-	-	5,1880	4,8860	
16	4,6430	4,6080	4,5110	4,5360	4,4330	-	4,3250	4,0990	-	3,4660	5,1790	-	
17	4,5880	-	-	4,5360	4,4240	-	4,3270	4,0770	3,8280	3,4050	5,1660	-	
18	4,6060	-	-	4,5780	4,4420	4,3470	4,3200	-	-	3,4080	-	4,8760	
19	4,5630	4,6180	4,4950	4,6260	-	4,3340	4,3210	-	-	3,3990	-	4,8510	
20	-	4,6130	4,4870	4,4790	-	4,3260	4,2830	4,0780	3,7990	-	5,1500	4,8330	
21	-	4,6260	4,4830	-	-	4,3020	-	4,0470	3,5670	-	5,1510	4,8020	
22	4,5390	4,6440	4,4470	-	4,4400	4,2690	-	4,0460	-	3,3530	5,1610	4,7670	
23	4,5410	4,6830	4,3480	4,5910	4,4580	-	4,3090	4,0430	-	3,3330	5,1680	-	
24	4,5430	-	-	4,5790	4,5050	-	4,2940	4,0700	3,5520	3,3400	5,1670	-	
25	4,5860	-	-	4,6420	4,4854	4,2620	4,2830	-	3,5450	3,3430	-	-	
26	4,6140	4,6910	4,3170	4,6390	-	4,2450	4,2910	-	3,5180	3,3260	-	4,7650	
27	-	4,6490	4,3150	4,6200	-	4,2310	4,2990	4,0870	3,5090	-	5,1670	4,7650	
28	-	4,6160	4,3010	-	4,4790	4,2600	-	4,1050	3,4950	-	5,1710	4,7550	
29	4,6150	-	4,3290	-	4,4750	4,2360	-	4,0790	-	3,3240	5,1650	4,7500	
30	4,6200	-	4,3070	4,5770	4,4560	-	4,2680	4,0300	-	3,2820	5,1310	-	
31	4,6130	-	-	-	4,4390	-	4,2410	4,0430	-	3,2320	-	-	
Promedio	4,5835	4,5908	4,4810	4,4653	4,5342	4,3182	4,3163	4,1199	3,8068	3,3802	5,1990	4,8913	

(1) Porcentajes sobre base anual.
 (2) Corresponde a la tasa promedio del mes.
 (3) Corresponde al promedio de las tasas mensuales.
 Fuente: Reuter.

Créditos Externos Financieros

Créditos externos de mediano y largo plazo ingresados a través del capítulo XIV, CNCI (1)
 (Millones de dólares)

Período	Desembolsos			Amortizaciones			Intereses			Saldos		
	Asociados a la inversión extranjera	Financios. varios (2)	Total	Asociados a la inversión extranjera	Financios. varios (2)	Total	Asociados a la inversión extranjera	Financios. varios (2)	Total	Asociados a la inversión extranjera	Financios. varios (2)	Total
1991	372	572	944	154	295	449	141	204	345	2.101	3.412	5.513
1992	298	685	983	277	342	619	169	220	389	2.149	3.860	6.009
1993	845	704	1.549	229	427	656	105	219	324	2.805	4.340	7.145
1994	1.001	1.112	2.113	164	519	683	153	234	387	3.748	5.113	8.861
1995	1.343	1.252	2.595	378	906	1.284	217	326	543	4.704	5.564	10.268
1996	881	2.480	3.361	307	1.317	1.624	193	368	561	5.278	6.843	12.121
1997	1.412	3.099	4.511	432	1.183	1.615	246	440	686	6.281	8.817	15.098
1998	1.698	2.837	4.535	640	1.156	1.796	273	518	791	7.366	10.542	17.908
1999	573	3.211	3.784	865	1.422	2.287	323	645	968	7.058	12.488	19.546
2000	183	3.535	3.718	709	1.756	2.465	328	751	1.079	6.475	14.611	21.086
2001 Ene.	-	671	671	42	99	141	20	33	53	6.431	15.229	21.660
Feb.	2	100	102	-	107	107	-	40	40	6.433	15.229	21.662
Mar.	2	66	68	-	58	58	26	61	87	6.433	15.290	21.723
Abr.	-	180	180	25	95	120	1	51	52	6.454	15.379	21.833
May.	150	95	245	77	430	507	37	35	72	6.523	15.455	21.978
Jun.	18	74	92	172	152	324	100	60	160	6.336	15.356	21.692
Jul.	36	105	141	18	74	92	21	32	53	6.366	15.098	21.464
Ago.	2	280	282	-	314	314	-	34	34	6.359	15.045	21.404
Sep.	29	50	79	108	230	338	14	53	67	6.300	14.833	21.133
Oct.												
Nov.												
Dic.												
Total	239	1.621	1.860	442	1.559	2.001	219	399	618	6.300	14.833	21.133

(1) Excluye bonos.

(2) Para el período comprendido entre 1990 y mayo de 1999 los créditos para financiamientos incluyen las letras A y C del Capítulo XIV, vigentes hasta el 31 de mayo de 1999.

Créditos externos para financiamientos contratados a través del capítulo XIV, CNCI (1) (2)
 (Millones de dólares)

Período	Tasa fija			Tasa variable LIBO			Tasa variable Prime			Sin tasa interés		Total monto contratado
	Monto contratado	Tasa de interés promedio ponderado (% anual)	Plazo promedio ponderado (meses)	Monto contratado	Spread promedio ponderado (% anual)	Plazo promedio ponderado (meses)	Monto contratado	Spread promedio ponderado (% anual)	Plazo promedio ponderado (meses)	Monto contratado	Plazo promedio ponderado (meses)	
1991	23,30	4,94	78,80	316,20	1,81	80,65	18,70	2,26	71,36	11,10	45,79	369,30
1992	137,30	6,80	67,28	664,60	1,29	71,26	31,60	1,84	59,67	16,80	51,02	850,30
1993	204,90	6,16	104,90	418,70	1,53	46,18	2,00	1,15	51,64	10,70	56,56	636,30
1994	273,70	8,85	79,24	726,50	1,62	82,94	12,00	1,95	92,33	56,00	110,72	1.068,20
1995	33,00	7,84	99,25	1.054,90	1,08	57,05	10,30	1,97	103,07	47,90	48,56	1.146,10
1996	769,20	8,69	130,04	1.695,00	1,09	69,26	5,20	0,60	59,31	20,10	38,29	2.489,50
1997	121,70	7,85	104,12	2.693,50	0,74	71,31	5,00	0,76	36,49	51,80	95,08	2.872,00
1998	391,40	9,12	143,14	2.220,20	1,04	64,04	0,90	2,25	52,17	90,70	82,75	2.703,20
1999	204,10	6,94	92,58	3.274,20	2,29	80,12	6,00	1,68	58,23	97,30	87,61	3.581,60
2000	720,73	9,82	74,86	4.644,47	1,90	63,75	0,50	-	36,00	55,20	67,72	5.420,90
2001 Ene.	22,92	9,65	102,98	181,27	0,81	59,76	-	-	-	4,08	76,24	208,27
Feb.	5,75	8,73	63,35	126,01	1,03	100,25	-	-	-	2,73	100,62	134,49
Mar.	1,46	6,65	68,18	399,80	2,60	62,82	-	-	-	14,02	30,86	415,28
Abr.	4,01	6,86	55,34	141,54	2,31	50,28	-	-	-	3,14	124,45	148,69
May.	20,09	10,04	112,19	7,96	1,78	62,66	-	-	-	2,06	61,50	30,11
Jun.	6,94	7,75	57,39	4,55	2,09	80,00	-	-	-	9,14	74,14	20,63
Jul.	1,80	6,47	83,80	85,96	2,48	100,74	5,68	0,01	63,64	12,46	46,45	105,90
Ago.	300,83	9,99	302,46	83,94	0,82	53,86	-	-	-	9,28	54,42	394,05
Sep.	51,75	3,60	26,70	15,27	1,55	53,86	0,12	3,50	60,00	2,42	104,28	69,56
Oct.												
Nov.												
Dic.												
Total	415,55	9,07	236,36	1.046,30	1,89	67,44	5,80	0,08	63,56	59,33	59,83	1.526,98

(1) Para el período comprendido entre 1990 y mayo de 1999 los créditos para financiamientos incluyen las letras A y C del Capítulo XIV, vigentes hasta el 31 de mayo de 1999.

(2) Mediano y largo plazo.

Créditos externos asociados a la inversión extranjera contratados a través del capítulo XIV, CNCI (1)
 (Millones de dólares)

Período	Tasa fija			Tasa variable LIBO			Tasa variable Prime			Sin tasa interés		Total monto contratado
	Monto contratado	Tasa interés promedio ponderado (% anual)	Plazo promedio ponderado (meses)	Monto contratado	Spread promedio ponderado (% anual)	Plazo promedio ponderado (meses)	Monto contratado	Spread promedio ponderado (% anual)	Plazo promedio ponderado (meses)	Monto contratado	Plazo promedio ponderado (meses)	
1991	18,50	10,90	25,94	83,20	1,86	68,55	-	-	-	19,80	83,57	121,50
1992	69,00	9,22	62,48	816,60	1,51	120,17	-	-	-	0,20	36,00	885,80
1993	379,00	10,37	132,78	631,30	0,64	109,98	-	-	-	60,70	48,00	1.071,00
1994	22,90	7,38	108,17	912,10	2,66	80,07	-	-	-	4,60	33,46	939,60
1995	170,30	7,90	145,15	1.140,90	1,88	130,67	-	-	-	-	-	1.311,20
1996	31,40	7,85	117,27	2.907,40	1,81	106,41	-	-	-	1,20	144,00	2.940,00
1997	74,80	6,92	150,60	1.334,60	1,34	145,23	-	-	-	-	-	1.409,40
1998	11,40	9,00	188,05	920,00	2,20	134,31	-	-	-	-	-	931,40
1999	5,90	9,76	206,03	109,10	2,68	57,52	-	-	-	-	-	115,00
2000	1,10	9,88	78,00	69,00	1,74	73,84	-	-	-	-	-	70,10
2001 Ene.	-	-	-	-	-	-	-	-	-	-	-	-
Feb.	1,90	7,25	78,00	15,00	1,00	120,00	-	-	-	-	-	16,90
Mar.	-	-	-	1,50	2,20	45,00	-	-	-	-	-	1,50
Abr.	-	-	-	300,00	4,00	182,00	-	-	-	-	-	300,00
May.	-	-	-	-	-	-	-	-	-	-	-	-
Jun.	-	-	-	3,30	1,00	120,00	-	-	-	-	-	3,30
Jul.	-	-	-	-	-	-	-	-	-	30,00	36,00	30,00
Ago.	-	-	-	-	-	-	-	-	-	-	-	-
Sep.	-	-	-	500,00	0,45	131,40	-	-	-	-	-	500,00
Oct.	-	-	-	-	-	-	-	-	-	-	-	-
Nov.	-	-	-	-	-	-	-	-	-	-	-	-
Dic.	-	-	-	-	-	-	-	-	-	-	-	-
Total	1,90	7,25	78,00	819,80	1,76	149,50	-	-	-	30,00	36,00	851,70

(1) Mediano y largo plazo.



Deuda Externa



Deuda externa a fines de cada período, de acuerdo con el plazo residual

(Millones de dólares)

Especificación	1987	1988	1989	1990	1991	1992	1993	1994	1995	1996	1997	1998	1999	2000	2001(1) (sept.)
I. Deuda externa (II+III)	19.208	17.638	16.252	17.425	16.364	18.242	19.186	21.478	21.736	22.979	26.701	31.691	34.167	36.849	37.063
Sector público	16.380	14.709	12.251	11.792	10.554	9.623	9.020	9.135	7.501	5.163	5.088	5.714	5.827	5.522	5.073
Financiero	6.001	4.847	3.384	2.982	2.560	2.385	2.353	2.355	1.893	387	421	283	273	224	66
Banco del Estado	1.078	926	828	787	433	388	441	415	401	384	418	280	271	222	64
Banco Central de Chile	4.923	3.921	2.556	2.195	2.127	1.997	1.912	1.940	1.492	3	3	3	2	2	2
No financiero	7.103	7.033	6.747	6.743	6.201	6.295	5.756	5.834	4.849	4.326	4.543	5.324	5.439	5.206	4.935
Tesorería General de la República	2.993	3.512	3.610	3.979	4.279	4.542	4.196	4.230	3.211	2.653	2.269	2.169	2.583	2.410	2.241
Otros	4.110	3.521	3.137	2.764	1.922	1.753	1.560	1.604	1.638	1.673	2.274	3.155	2.856	2.796	2.694
Sector privado con garantía pública	3.276	2.829	2.120	2.067	1.793	943	911	946	759	450	124	107	115	92	72
Sector privado	2.828	2.929	4.001	5.633	5.810	8.619	10.166	12.343	14.235	17.816	21.613	25.977	28.340	31.327	31.990
Financiero	766	477	630	524	529	2.842	3.022	3.400	3.126	2.940	2.222	2.592	1.807	1.494	2.203
No financiero	2.062	2.452	3.371	5.109	5.281	5.777	7.144	8.943	11.109	14.076	17.691	21.035	24.373	27.297	27.260
Agencias en el exterior	0	0	0	0	0	0	0	0	0	800	1.700	2.350	2.160	2.536	2.527
II. Deuda externa de mediano y largo plazo	16.712	14.722	12.535	13.079	13.062	13.609	14.332	16.027	16.563	18.527	23.107	27.539	30.168	30.447	30.080
Sector público	14.455	12.648	9.878	9.223	8.905	8.606	7.976	7.884	6.499	4.410	4.018	4.708	4.993	3.923	3.407
Financiero	5.690	4.765	3.222	2.839	2.486	2.230	2.146	2.060	1.855	371	263	273	223	61	6
Banco del Estado (2)	1.018	866	707	689	395	265	265	371	363	368	260	270	221	59	4
Banco Central de Chile	4.672	3.899	2.515	2.150	2.091	1.965	1.881	1.689	1.492	3	3	3	2	2	2
No financiero	6.096	5.829	5.381	5.361	5.432	5.466	4.958	4.918	3.914	3.658	3.651	4.349	4.676	3.789	3.346
Tesorería General de la República	2.903	3.315	3.391	3.671	3.961	4.183	3.891	3.905	3.005	2.431	2.028	1.933	2.337	2.149	1.987
Otros	3.193	2.514	1.990	1.690	1.471	1.283	1.067	1.013	909	1.227	1.623	2.416	2.339	1.640	1.359
Sector privado con garantía pública	2.669	2.054	1.275	1.023	987	910	872	906	730	381	104	86	94	73	55
Sector privado	2.257	2.074	2.657	3.856	4.157	5.003	6.356	8.143	10.064	14.117	19.089	22.831	25.175	26.524	26.673
Financiero (2)	529	162	140	91	68	238	375	408	438	640	1.486	1.744	1.425	1.028	862
No financiero	1.728	1.912	2.517	3.765	4.089	4.765	5.981	7.735	9.626	12.677	15.903	18.737	21.590	22.960	23.284
Agencias en el exterior	0	0	0	0	0	0	0	0	0	800	1.700	2.350	2.160	2.536	2.527
III. Deuda externa de corto plazo	2.496	2.916	3.717	4.346	3.302	4.633	4.854	5.451	5.173	4.452	3.594	4.152	3.999	6.402	6.983
i) Créditos contratados hasta un año plazo	2.017	2.186	2.973	3.382	2.199	3.475	3.487	3.865	3.431	2.635	1.287	1.610	1.171	2.531	1.849
Sector público	1.655	1.601	1.901	1.984	1.064	448	488	526	615	350	609	598	260	378	343
Sector privado (3)	362	585	1.072	1.398	1.135	3.027	2.999	3.339	2.816	2.285	678	1.012	911	2.153	1.506
ii) Vencimientos en los próximos 12 meses de créditos contratados a más de un año plazo	479	730	744	964	1.103	1.158	1.367	1.586	1.742	1.817	2.307	2.542	2.828	3.871	5.134
Sector público	270	460	472	585	585	569	556	725	387	403	461	408	574	1.221	1.323
Sector privado	209	270	272	379	518	589	811	861	1.355	1.414	1.846	2.134	2.254	2.650	3.811
IV. Banco Central con FMI	1.452	1.322	1.268	1.151	955	722	479	290	290	0	0	0	0	0	0

- (1) Cifras provisionales.
(2) Incluye sociedades de leasing.
(3) Excluye cobranzas.

Deuda externa de mediano y largo plazo a fines de cada período (1)

Clasificada por tipo de acreedor

(Millones de dólares)

Especificación	1991	1992	1993	1994	1995	1996	1997	1998	1999	2000	2001 (2) (Sept.)
1. Organismos multinacionales	4.129	4.430	4.381	4.301	3.022	2.469	1.883	1.767	1.642	1.529	1.419
Sector público	3.754	3.927	3.900	3.863	2.572	2.020	1.649	1.566	1.522	1.439	1.318
Financiero	142	123	110	101	6	5	5	4	3	3	2
No financiero	3.096	3.304	3.312	3.264	2.260	1.981	1.624	1.547	1.483	1.409	1.294
Sector privado con garantía pública	516	500	478	498	306	34	20	15	36	27	22
Sector privado	375	503	481	438	450	449	234	201	120	90	101
Financiero	8	6	19	16	28	29	26	24	21	0	0
No financiero	367	497	462	422	422	420	208	177	99	90	101
2. Organismos gubernamentales	1.396	1.301	1.364	1.412	1.308	1.238	1.304	1.591	1.771	1.570	1.499
Sector público	878	809	753	766	714	615	570	579	527	439	396
Financiero	5	5	4	4	4	3	3	3	2	2	2
No financiero	873	804	749	762	710	612	567	576	525	437	394
Sector privado con garantía pública	0	0	0	0	0	0	0	0	0	0	0
Sector privado	518	492	611	646	594	623	734	1.012	1.244	1.131	1.103
Financiero	0	0	0	0	0	0	0	0	0	0	0
No financiero	518	492	611	646	594	623	734	1.012	1.244	1.131	1.103
3. Bancos e instituciones financieras	6.501	6.468	7.041	8.529	9.753	10.417	13.134	15.511	16.213	16.138	15.852
Sector público	4.403	3.914	3.711	3.901	3.544	2.175	2.221	2.914	2.657	2.415	2.168
Financiero	2.391	2.135	2.058	2.202	1.850	365	368	269	266	218	61
No financiero	1.514	1.336	1.220	1.251	1.241	1.395	1.749	2.553	2.312	2.132	2.057
Sector privado con garantía pública	498	443	433	448	453	415	104	92	79	65	50
Sector privado	2.098	2.554	3.330	4.628	6.209	8.242	10.913	12.597	13.556	13.723	13.684
Financiero	62	259	391	409	606	729	1.246	1.207	953	630	566
No financiero	2.036	2.295	2.939	4.219	5.603	7.513	9.667	11.390	12.603	13.093	13.118
4. Proveedores	1.939	2.248	2.589	3.047	3.598	4.226	5.345	6.579	6.893	7.942	8.037
Sector público	255	206	168	79	56	2	39	57	61	51	48
Financiero	0	0	5	5	5	0	0	0	0	0	0
No financiero	255	206	163	74	51	2	39	57	61	51	48
Sector privado con garantía pública	0	0	0	0	0	0	0	0	0	0	0
Sector privado	1.684	2.042	2.421	2.968	3.542	4.224	5.306	6.522	6.832	7.891	7.989
Financiero	0	0	0	0	0	0	0	0	0	0	0
No financiero	1.684	2.042	2.421	2.968	3.542	4.224	5.306	6.522	6.832	7.891	7.989
5. Bonos	200	320	324	324	624	1.994	3.748	4.633	6.477	7.139	8.407
Sector público	200	320	0	0	0	0	0	0	800	800	800
Sector privado	0	0	324	324	624	1.994	3.748	4.633	5.677	6.339	7.607
Empresas nacionales	0	0	324	324	624	1.194	2.048	2.283	3.517	3.803	5.080
Agencias en el exterior	0	0	0	0	0	800	1.700	2.350	2.160	2.536	2.527
Deuda de mediano y largo plazo	14.165	14.767	15.699	17.613	18.305	20.344	25.414	30.081	32.996	34.318	35.214

(1) Plazo original estipulado en el contrato. Excluye deuda pagable en moneda nacional y FMI. Incluye reducciones por operaciones de conversión de deuda externa (Cap. XVIII, XIX y otros).

(2) Cifras provisionales.

Deuda externa de mediano y largo plazo al 30 de septiembre del 2001 (*)

Clasificación por acreedor

(Millones de dólares)

Acreedor	Movimiento enero-septiembre 2001			Saldo adeudado al 30.09.2001
	Desembolsos	Amortización	Intereses	
I. Organismos multilaterales	59	156	89	1.419
BID	0	60	35	525
BIRF	46	93	52	784
AIF	0	0	0	7
FIDA	0	0	0	3
IFC	13	2	2	94
CII	0	0	0	6
II. Organismos gubernamentales	53	94	40	1.499
III. Bancos privados e instituciones financieras	1.595	2.092	574	15.852
IV. Proveedores y otros	636	660	225	8.037
V. Bonos	1.281	0	425	8.407
Total	3.624	3.002	1.353	35.214

(*) Plazo original estipulado en el contrato. Excluye deuda externa pagable en moneda nacional.

Deuda externa de mediano y largo plazo

Movimiento enero-septiembre 2001 y saldos al 30 de septiembre del 2001 (1)

Clasificación por deudor

(Millones de dólares)

Deudor	Desembolsos	Amortizaciones	Intereses	Saldo al 30.09.2001		
				(2)	(3)	(4)
A. Sector público (I + II + III)	261	656	226			4.730
I. Financiero	0	158	13			65
II. No financiero	261	478	208			4.593
III. Sector privado con garantía pública	0	20	5			72
B. Sector privado (I + II)	3.363	2.346	1.127			30.484
I. Financiero	70	126	59			1.166
II. Empresas y personas	3.293	2.220	924			26.791
III. Agencias en el exterior	0	0	144			2.527
C. Total mediano y largo plazo	3.624	3.002	1.353			35.214

(1) Tipo de cambio correspondiente al mes en que se efectúa el movimiento o flujo. El saldo se expresa al tipo de cambio al 30.09.2001 Plazo original estipulado en el contrato.

(2) El saldo al 30.09.2001 disminuye en US\$29 millones respecto al saldo al 31.12.2000 por efecto del tipo de cambio.

(3) El saldo aumenta en US\$ 353 millones por traspasos de créditos de corto plazo a mediano plazo.

(4) El saldo disminuye en US\$ 50 millones por ajustes estadísticos.

Inversión en el Exterior

Inversión en el exterior vía capítulo XII del Compendio de Normas de Cambios Internacionales (CNCI) (*)
 Flujos anuales
 (Millones de dólares)

Período	Inversión bruta	Retornos		Inversión neta
		De capitales	De utilidades	
1975 - 1989	166	0	29	166
1990	15	0	2	15
1991	99	1	2	98
1992	350	14	6	336
1993	417	3	9	414
1994	883	75	19	808
1995	771	102	16	669
1996	1.079	99	13	980
1997	2.345	254	94	2.091
1998	9.653	5.915	77	3.738
1999	17.865	11.490	184	6.375
2000	20.176	15.535	443	4.641
2000 a Sep.	14.805	11.781	254	3.024
2001	16.466	13.963	570	2.503
I Trimestre	7.208	5.243	128	1.965
II Trimestre	4.592	4.558	139	34
III Trimestre	4.666	4.162	303	504
Jul.	1.670	1.458	201	212
Ago.	1.624	1.496	65	128
Sep.	1.372	1.208	37	164
Total	70.285	47.451	1.464	22.834

(*) Cifras provisionales.

Inversión en el exterior vía capítulo XII del Compendio de Normas de Cambios Internacionales (CNCI) (*)
 Por país de destino y sector económico
 Flujos netos año 2001
 (Millones de dólares)

Pais de destino	Agricultura, ganadería, silvicultura y pesca	Minería	Industria manufact.	Electricidad, gas y agua	Construcción	Comercio	Transporte, almacenam. y comunic.	Servicios financieros seguros, bs. inmuebles y servicios	Servicios comunales, sociales y personales	Total
América del Norte	20	55	4	37	-1	6	37	1.008	114	1.280
Estados Unidos	18	30	5	37	1	-1	20	1.151	88	1.349
México	2	25	-1	0	-2	7	17	-34	26	40
Canadá	0	0	0	0	0	0	0	-109	0	-109
América Central y El Caribe	201	0	-106	41	0	8	-4	836	7	983
Islas Caimán	0	0	0	2	0	11	0	663	8	684
Panamá	201	0	-107	39	0	0	-11	4	0	126
Islas Vírgenes Británicas	0	0	0	0	0	0	0	38	0	38
Bermuda	0	0	0	0	0	-3	0	0	0	-3
Bahamas	0	0	0	0	0	0	3	38	0	41
República Dominicana	0	0	0	0	0	0	0	3	0	3
Otros	0	0	1	0	0	0	4	90	-1	94
América del Sur	46	-31	4	-71	-1	86	69	100	-50	152
Argentina	14	-7	-5	-1	1	12	55	-124	-17	-72
Perú	0	-46	8	0	-2	0	11	2	0	-27
Brasil	-1	7	10	-70	0	17	0	174	-20	117
Uruguay	1	0	1	0	0	1	3	10	2	18
Bolivia	0	0	0	0	0	0	0	-3	0	-3
Colombia	0	12	0	0	0	7	0	36	-15	40
Venezuela	32	0	-10	0	0	42	0	4	0	68
Paraguay	0	0	0	0	0	4	0	0	0	4
Ecuador	0	3	0	0	0	3	0	1	0	7
Europa	-10	1	-101	-62	32	-3	0	219	0	76
Inglaterra	0	1	-3	0	0	0	0	172	0	170
Islas del Canal	0	0	0	0	0	0	0	0	0	0
España	-10	0	0	-62	32	0	0	4	0	-36
Liechtenstein	0	0	0	0	0	0	0	15	0	15
Holanda	0	0	-123	0	0	-5	0	4	0	-124
Alemania	0	0	23	0	0	0	0	-42	0	-19
Suiza	0	0	0	0	0	0	0	7	0	7
Irlanda	0	0	0	0	0	0	0	60	0	60
Bélgica	0	0	0	0	0	0	0	8	0	8
Francia	0	0	0	0	0	0	0	15	0	15
Otros	0	0	2	0	0	2	0	-24	0	-20
Asia	1	0	0	0	0	0	0	0	0	1
China	0	0	0	0	0	0	0	0	0	0
Otros	1	0	0	0	0	0	0	0	0	1
África y Oceanía	0	0	0	0	0	0	0	11	0	11
Nueva Zelanda	0	0	0	0	0	0	0	11	0	11
Liberia	0	0	0	0	0	0	0	0	0	0
Otros	0	0	0	0	0	0	0	0	0	0
Total sector económico	258	25	-199	-55	30	97	102	2.174	71	2.503

(*) Cifras provisionales.

Inversión en el exterior vía capítulo XII del Compendio de Normas de Cambios Internacionales (CNCI) (*)
 Por país de destino y sector económico
 Flujos netos al 30 de septiembre del 2001
 (Millones de dólares)

Pais de destino	Agricultura, ganadería, silvicultura y pesca	Minería	Industria manufact.	Electricidad, gas y agua	Construcción	Comercio	Transporte, almacenam. y comunic.	Servicios financieros seguros, bs. inmuebles y servicios	Servicios comunales, sociales y personales	Total
América del Norte	22	271	304	136	50	95	120	6.448	167	7.613
Estados Unidos	20	246	267	136	51	77	98	6.430	109	7.434
México	2	25	28	0	-1	17	19	85	58	233
Canadá	0	0	9	0	0	1	3	-67	0	-54
América Central y El Caribe	217	2	95	178	100	144	491	5.432	8	6.667
Islas Caimán	16	0	6	50	95	56	59	3.109	8	3.399
Panamá	201	0	82	39	0	88	393	863	0	1.666
Islas Vírgenes Británicas	0	0	0	0	5	0	26	329	0	360
Bermuda	0	2	0	0	0	-2	0	281	0	281
Bahamas	0	0	1	0	0	0	3	603	0	607
República Dominicana	0	0	0	89	0	0	0	90	0	179
Otros	0	0	6	0	0	2	10	157	0	175
América del Sur	230	115	1.145	683	25	748	418	2.645	57	6.066
Argentina	169	16	721	621	9	327	337	1.420	22	3.642
Perú	1	2	253	49	6	140	15	252	3	721
Brasil	1	12	74	13	4	115	7	493	33	752
Uruguay	26	8	20	0	2	24	3	248	3	334
Bolivia	0	0	2	0	0	4	23	96	0	125
Colombia	0	65	2	0	4	20	29	99	-4	215
Venezuela	33	-3	65	0	0	83	4	28	0	210
Paraguay	0	0	10	0	0	25	0	0	0	35
Ecuador	0	15	-2	0	0	10	0	9	0	32
Europa	2	66	19	62	33	17	74	1.102	0	1.375
Inglaterra	0	65	13	0	0	0	18	334	0	430
Islas del Canal	0	0	0	0	0	0	5	176	0	181
España	0	0	1	55	33	0	43	9	0	141
Liechtenstein	0	0	0	0	0	0	0	141	0	141
Holanda	1	0	-78	0	0	-5	0	81	0	-1
Alemania	0	0	39	0	0	5	0	35	0	79
Suiza	0	1	17	0	0	0	0	55	0	73
Irlanda	0	0	0	0	0	0	0	123	0	123
Bélgica	0	0	0	0	0	0	0	99	0	99
Francia	1	0	10	0	0	6	0	32	0	49
Otros	0	0	17	7	0	11	8	17	0	60
Asia	1	0	16	0	0	1	0	0	0	18
China	0	0	14	0	0	1	0	0	0	15
Otros	1	0	2	0	0	0	0	0	0	3
África y Oceanía	0	0	0	0	0	0	32	1.063	0	1.095
Nueva Zelanda	0	0	0	0	0	0	0	1.061	0	1.061
Liberia	0	0	0	0	0	0	32	0	0	32
Otros	0	0	0	0	0	0	0	2	0	2
Total sector económico	472	454	1.579	1.059	208	1.005	1.135	16.690	232	22.834

(*) Cifras provisionales.

Inversión en el exterior vía capítulo XII del Compendio de Normas de Cambios Internacionales (CNCI) (*)

Flujos netos por país de destino

(Millones de dólares)

País	Flujos en 2001				Flujos totales al 30.09.2001			
	Divisas remesadas vía mercado cambiario formal	Uso de divisas directamente en el exterior	Sistema Financiero	Total	Divisas remesadas vía mercado cambiario formal	Uso de divisas directamente en el exterior	Sistema Financiero	Total
América del Norte	1.549	172	-441	1.280	5.528	433	1.652	7.613
Estados Unidos	1.573	171	-395	1.349	5.377	432	1.625	7.434
México	-25	1	64	40	112	1	120	233
Canadá	1	0	-110	-109	39	0	-93	-54
América Central y El Caribe	904	96	-17	983	6.057	564	46	6.667
Islas Caimán	628	60	-4	684	3.210	176	13	3.399
Panamá	136	5	-15	126	1.612	30	24	1.666
Islas Vírgenes Británicas	19	19	0	38	337	23	0	360
Bermuda	0	0	-3	-3	284	0	-3	281
Bahamas	28	12	1	41	270	334	3	607
República Dominicana	0	0	3	3	175	0	4	179
Otros	93	0	1	94	169	1	5	175
América del Sur	-6	51	107	152	5.146	251	669	6.066
Argentina	-19	34	-87	-72	3.256	213	173	3.642
Perú	-21	1	-7	-27	627	10	84	721
Brasil	-15	7	125	117	435	9	308	752
Uruguay	14	2	2	18	325	7	2	334
Bolivia	-2	0	-1	-3	125	0	0	125
Colombia	10	6	24	40	166	10	39	215
Venezuela	17	0	51	68	146	1	63	210
Paraguay	4	0	0	4	35	0	0	35
Ecuador	6	1	0	7	31	1	0	32
Europa	71	64	-59	76	1.186	144	45	1.375
Inglaterra	142	33	-5	170	389	40	1	430
Islas del Canal	0	0	0	0	181	0	0	181
España	-14	-22	0	-36	139	1	1	141
Liechtenstein	9	6	0	15	135	6	0	141
Holanda	-124	0	0	-124	-2	1	0	-1
Alemania	31	0	-50	-19	62	7	10	79
Suiza	7	0	0	7	73	0	0	73
Irlanda	15	45	0	60	49	74	0	123
Bélgica	2	0	6	8	84	9	6	99
Francia	0	0	15	15	33	1	15	49
Otros	3	2	-25	-20	43	5	12	60
Asia	1	0	0	1	18	0	0	18
China	0	0	0	0	15	0	0	15
Otros	1	0	0	1	3	0	0	3
África y Oceanía	11	0	0	11	1.093	0	2	1.095
Nueva Zelanda	11	0	0	11	1.061	0	0	1.061
Liberia	0	0	0	0	32	0	0	32
Otros	0	0	0	0	0	0	2	2
Total	2.530	383	-410	2.503	19.028	1.392	2.414	22.834

(*) Cifras provisionales.

Inversión en el exterior vía capítulo XII del Compendio de Normas de Cambios Internacionales (CNCI) (*)

Flujos netos anuales

(Millones de dólares)

Período	Divisas remesadas a través del mercado cambiario formal	Uso de divisas directamente en el exterior	Sistema financiero	Total
1975 - 1989	166	-	-	166
1990	15	-	-	15
1991	98	-	-	98
1992	336	-	-	336
1993	409	-	5	414
1994	808	-	-	808
1995	669	-	-	669
1996	980	-	-	980
1997	2.069	3	19	2.091
1998	2.746	2	990	3.738
1999	4.677	40	1.658	6.375
2000	3.525	964	152	4.641
2000 a Sep.	2.053	816	155	3.024
2001	2.530	383	-410	2.503
I Trimestre	1.396	198	371	1.965
II Trimestre	430	-192	-204	34
III Trimestre	704	377	-577	504
Jul.	264	315	-367	212
Ago.	303	28	-203	128
Sep.	137	34	-7	164
Total	19.028	1.392	2.414	22.834

(*) Cifras provisionales.



Comercio Exterior
y Cambios

Balanza de pagos: valores anuales

(Millones de dólares)

Especificación	1991	1992	1993	1994	1995 (1)	1996 (1)	1997 (1)	1998 (1)	1999 (1)	2000 (1)
I. Cuenta corriente	-99	-958	-2.554	-1.585	-1.345	-3.512	-3.728	-4.144	-78	-989
A. Bienes, servicios y rentas	-410	-1.336	-2.873	-1.917	-1.651	-4.019	-4.247	-4.607	-532	-1.526
1. Mercancías	1.485	722	-990	732	1.382	-1.091	-1.557	-2.517	1.664	1.436
Exportaciones fob	(8.942)	(10.007)	(9.199)	(11.604)	(16.024)	(15.405)	(16.663)	(14.830)	(15.616)	(18.158)
Importaciones fob	(-7.456)	(-9.285)	(-10.189)	(-10.872)	(-14.643)	(-16.496)	(-18.220)	(-17.346)	(-13.951)	(-16.722)
2. Servicios no financieros	33	-177	-227	-149	-321	-261	48	-115	-315	-558
Créditos	(2.127)	(2.357)	(2.513)	(2.840)	(3.335)	(3.661)	(4.109)	(4.119)	(3.785)	(3.929)
Débitos	(-2.094)	(-2.535)	(-2.740)	(-2.989)	(-3.656)	(-3.922)	(-4.061)	(-4.234)	(-4.100)	(-4.487)
3. Servicios financieros	-1.928	-1.881	-1.656	-2.499	-2.712	-2.667	-2.738	-1.975	-1.881	-2.404
B. Transferencias unilaterales	312	378	320	331	306	508	519	463	453	538
II. Cuenta de capital	-291	588	2.566	2.143	1.218	4.161	4.172	5.320	-80	1.001
A. Capital, salvo reservas	947	3.086	3.143	5.337	2.278	5.342	7.381	3.254	-764	1.199
1. Inversión extranjera	885	996	1.330	2.580	2.241	4.545	5.718	1.012	4.496	-1.364
A. Inversión directa	697	538	600	1.672	2.205	3.445	3.353	1.842	4.366	-1.103
Del exterior	(822)	(935)	(1.034)	(2.583)	(2.956)	(4.633)	(5.219)	(4.638)	(9.221)	(3.674)
DL600 y capítulo XIV	(552)	(669)	(863)	(1.866)	(1.894)	(4.121)	(4.357)	(4.470)	(8.936)	(2.903)
Inv. con pag. d. ext.	(-40)	(-32)	(-55)	(-104)	(-214)	(-82)	(-24)	(-316)	(-30)	(0)
Reinversión de utilidades	(311)	(298)	(226)	(821)	(1.276)	(594)	(886)	(484)	(314)	(771)
Al exterior	(-125)	(-398)	(-434)	(-911)	(-752)	(-1.188)	(-1.866)	(-2.797)	(-4.855)	(-4.778)
Cap. XII y otras	(-125)	(-376)	(-434)	(-926)	(-696)	(-1.071)	(-1.739)	(-2.637)	(-4.669)	(-4.475)
Reinversión de utilidades	(0)	(-21)	(-1)	(15)	(-55)	(-117)	(-128)	(-159)	(-186)	(-303)
B. Inversión de cartera	189	458	730	908	36	1.100	2.365	-829	130	-261
Inversión del exterior (2)	(189)	(458)	(820)	(1.259)	(49)	(1.230)	(2.602)	(590)	(2.496)	(-113)
Inversión al exterior	(0)	(0)	(-90)	(-351)	(-13)	(-130)	(-237)	(-1.419)	(-2.366)	(-148)
2. Otro capital	61	2.091	1.814	2.756	38	797	1.663	2.242	-5.260	2.563
Público (3)	-955	42	-358	-315	-2.086	-1.541	-245	449	-416	-173
Privado no bancario	1.648	481	2.104	2.689	2.393	2.908	4.058	2.713	-950	2.226
Bancario	-632	1.568	67	382	-269	-570	-2.150	-920	-3.893	509
Mediano y largo plazo	(-352)	(13)	(44)	(77)	(198)	(-25)	(56)	(-541)	(-886)	(-534)
Corto plazo	(-280)	(1.555)	(24)	(305)	(-467)	(-545)	(-2.206)	(-379)	(-3.007)	(1.044)
B. Reservas	-1.238	-2.498	-578	-3.194	-1.061	-1.181	-3.209	2.066	683	-198
Variación total	-1.283	-2.369	-749	-3.708	-1.339	-669	-2.367	1.849	1.282	-31
Contrap. mon./ Desmon. oro	0	0	0	0	0	0	0	0	-1	1
Contrap. asig./ Cancel. DEG	0	0	0	0	0	0	0	0	0	0
Contrap. revalorizaciones	45	-130	172	514	278	-512	-843	217	-598	-168
III. Errores y omisiones	390	370	-12	-557	127	-650	-444	-1.176	159	-12
Saldo balanza de pagos	1.238	2.498	578	3.194	1.061	1.181	3.209	-2.066	-683	198
(1) Cifras provisionales.										
(2) Inversión de cartera del exterior :	189	458	820	1.259	49	1.230	2.602	590	2.496	-113
- Fondos de inversión - ley 18657	(55)	(57)	(26)	(-15)	(-280)	(-202)	(-88)	(-164)	(-23)	(-95)
- Inversiones - ADR	(-31)	(282)	(790)	(1.273)	(32)	(863)	(1.797)	(692)	(465)	(-318)
- Bonos	(165)	(120)	(4)	(0)	(297)	(569)	(894)	(62)	(2.054)	(300)

(3) Excluye al Banco del Estado, que se incluye en sistema bancario.

Balanza de pagos : valores trimestrales (1)
 (Millones de dólares)

Especificación	2 0 0 0					2 0 0 1				
	1er Trim.	2do Trim.	3er Trim.	4to Trim.	Total	1er Trim.	2do Trim.	3er Trim.	4to Trim.	Total
I. Cuenta corriente	473,2	-621,8	-533,0	-307,0	-988,6	-77,4	-90,5			-167,9
A. Bienes, servicios y rentas	377,5	-757,3	-660,8	-485,6	-1.526,2	-188,4	-271,9			-460,3
1. Mercancías	872,5	77,1	100,8	385,8	1.436,2	521,7	640,8			1.162,5
Exportaciones fob	4.843,2	4.337,9	4.447,0	4.529,9	18.158,0	4.802,6	4.665,8			9.468,4
Importaciones fob	-3.970,7	-4.260,8	-4.346,2	-4.144,1	-16.721,8	-4.280,9	-4.025,0			-8.305,9
2. Servicios no financieros	-82,2	-124,9	-190,3	-161,1	-558,5	-64,8	-124,6			-189,4
Créditos	1.146,3	956,3	871,8	954,2	3.928,6	1.198,6	989,6			2.188,2
Débitos	-1.228,5	-1.081,2	-1.062,1	-1.115,3	-4.487,1	-1.263,4	-1.114,2			-2.377,6
3. Servicios financieros	-412,8	-709,5	-571,3	-710,3	-2.403,9	-645,3	-788,1			-1.433,4
B. Transferencias unilaterales	95,7	135,5	127,8	178,6	537,6	111,0	181,4			292,4
II. Cuenta de capital	-385,6	140,5	747,1	498,8	1.000,8	103,0	-107,7			-4,7
A. Capital, salvo reservas	-478,6	270,9	523,2	883,2	1.198,7	46,3	-188,1			-141,8
1. Inversión extranjera	-652,7	105,2	-240,2	-576,4	-1.364,1	-19,9	362,8			342,9
A. Inversión directa	-333,8	207,9	-531,4	-446,0	-1.103,3	938,1	444,4			1.382,5
Inversión del exterior	483,6	1.122,9	866,5	1.201,3	3.674,3	2.587,6	726,6			3.314,2
- DL 600 y capítulo XIV	260,1	913,7	698,6	1.030,9	2.903,3	2.255,8	765,9			3.021,7
- Inv. con pag. d. ext.	0,0	0,0	0,0	0,0	0,0	0,0	-135,4			-135,4
- Reinversión de utilidades	223,5	209,2	167,9	170,4	771,0	331,8	96,1			427,9
Inversión al exterior	-817,4	-915,0	-1.397,9	-1.647,3	-4.777,6	-1.649,5	-282,2			-1.931,7
- Aporte de capital	-756,0	-802,9	-1.268,9	-1.647,0	-4.474,8	-1.595,6	-235,8			-1.831,4
- Reinversión de utilidades	-61,4	-112,1	-129,0	-0,3	-302,8	-53,9	-46,4			-100,3
B. Inversión de cartera	-318,9	-102,7	291,2	-130,4	-260,8	-958,0	-81,6			-1.039,6
- Inv. del exterior (2)	-352,4	-144,3	325,9	58,3	-112,5	-24,9	325,0			300,1
- Inv. al exterior	33,5	41,6	-34,7	-188,7	-148,3	-933,1	-406,6			-1.339,7
2. Otro capital	174,1	165,7	763,4	1.459,6	2.562,8	66,2	-550,9			-484,7
Público (3)	330,1	-56,5	-109,7	-336,6	-172,7	-126,2	178,9			52,7
Privado no bancario	-620,7	389,4	402,5	2.054,8	2.226,0	-108,3	-1.707,9			-1.816,2
Bancario	464,7	-167,2	470,6	-258,6	509,5	300,7	978,1			1.278,8
Mediano y largo plazo	-230,4	30,4	-58,6	-275,7	-534,3	-74,2	53,8			-20,4
Corto plazo	695,1	-197,6	529,2	17,1	1.043,8	374,9	924,3			1.299,2
B. Reservas	93,0	-130,4	223,9	-384,4	-197,9	56,7	80,4			137,1
Variación total	213,1	-100,3	440,1	-584,1	-31,2	196,3	249,8			446,1
Contrap. mon./ Desmon. oro	0,2	0,7	0,0	0,0	0,9	0,0	0,0			0,0
Contrap. asig./ Cancel. DEG	0,0	0,0	0,0	0,0	0,0	0,0	0,0			0,0
Contrap. revalorizaciones	-120,3	-30,8	-216,2	199,7	-167,6	-139,6	-169,4			-309,0
III. Errores y omisiones	-87,6	481,3	-214,1	-191,8	-12,2	-25,6	198,2			172,6
Saldo balanza de pagos	-93,0	130,4	-223,9	384,4	197,9	-56,7	-80,4			-137,1

(1) Cifras provisionales.										
(2) Inversión de cartera del exterior:	-352,4	-144,3	325,9	58,3	-112,5	-24,9	325,0			300,1
Fondos de inversión - ley 18657	-(16,5)	-(16,9)	(1,0)	-62,6	-(95,0)	(0,1)	-(16,8)			-16,7
Inversiones - ADR	-(335,9)	-(127,4)	(24,9)	120,9	-(317,5)	-(25,0)	-(118,1)			-143,1
Bonos	(0,0)	(0,0)	(300,0)	(0,0)	(300,0)	(0,0)	(459,9)			459,9

(3) Excluye al Banco del Estado, que se incluye en sistema bancario.

Exportaciones de bienes fob (1)

(Millones de dólares)

Especificación	1991	1992	1993	1994	1995	1996	1997 (4)	1998 (4)	1999 (4)	2000 (4)
I. Mineras	4.412,0	4.723,5	3.976,0	5.191,5	7.850,1	7.324,0	8.131,5	6.504,4	6.933,9	8.429,6
Cobre	3.617,3	3.886,0	3.247,8	4.242,0	6.487,1	6.028,6	6.840,8	5.331,6	5.888,5	7.346,6
(Codelco) (2)	(2.167,6)	(2.231,3)	(1.776,0)	(2.226,4)	(3.116,1)	(2.390,9)	(2.942,5)	(2.273,2)	(2.332,0)	(2.689,1)
(Resto)	(1.449,7)	(1.654,7)	(1.471,8)	(2.015,6)	(3.371,0)	(3.637,7)	(3.898,3)	(3.058,4)	(3.556,5)	(4.657,5)
Hierro	157,4	135,3	112,2	124,4	123,9	146,9	149,5	163,7	125,8	141,7
Salitre y yodo	108,7	124,1	107,0	99,3	133,1	163,3	220,0	253,2	214,5	208,5
Plata metálica	59,1	88,8	81,1	114,7	132,4	153,4	126,2	133,7	125,1	92,1
Óxido y ferromolibdeno (3)	112,6	98,6	102,0	175,9	441,6	223,6	246,6	224,2	171,0	180,8
Carbonato de litio	25,3	30,9	31,7	32,4	38,6	39,6	39,2	39,4	47,9	53,0
Oro metálico, y metal doré	251,4	250,4	227,0	303,3	368,9	423,1	373,9	273,6	248,0	293,7
Mineral de oro	55,1	75,2	38,1	59,3	59,6	57,6	44,3	6,4	59,2	51,5
Otros	25,1	34,2	29,1	40,2	64,9	87,9	91,0	78,6	53,9	61,7
II. Agropecuarios, silvícolas y pesqueros	1.213,9	1.252,8	1.166,6	1.298,1	1.566,3	1.594,1	1.629,1	1.576,1	1.529,5	1.556,0
Sector frutícola	984,1	1.005,0	869,5	975,9	1.172,4	1.266,1	1.283,6	1.261,3	1.211,5	1.237,7
(Uva)	(487,9)	(438,5)	(460,1)	(475,5)	(531,5)	(553,3)	(626,6)	(567,3)	(543,9)	(1.122,2)
Otros agropecuarios	144,9	168,6	150,1	184,2	219,9	187,9	199,5	253,0	230,4	240,5
Sector silvícola	67,3	65,8	133,5	117,4	147,7	111,1	116,0	32,1	57,3	51,7
(Rollizos de pino)	(38,5)	(49,3)	(117,3)	(97,8)	(111,8)	(91,4)	(77,5)	(6,4)	(9,8)	(1,9)
(Rollizos para pulpa)	(25,7)	(11,6)	(8,3)	(14,7)	(27,3)	(11,6)	(15,0)	(10,8)	(28,9)	(30,5)
Pesca extractiva	17,6	13,4	13,5	20,6	26,3	29,0	30,0	29,7	30,3	26,1
III. Industriales	3.315,6	4.031,1	4.056,1	5.114,5	6.607,8	6.486,7	6.902,7	6.749,1	7.152,1	8.172,4
Alimentos	1.465,9	1.757,9	1.651,2	1.988,2	2.617,9	2.729,8	2.679,5	2.512,3	2.558,7	2.575,5
(Harina de pescado)	(464,6)	(538,4)	(363,7)	(449,2)	(627,7)	(608,3)	(549,6)	(345,8)	(278,2)	(232,5)
(Salmón)	(136,6)	(216,5)	(224,4)	(250,2)	(377,6)	(392,4)	(469,0)	(515,6)	(601,3)	(728,7)
Bebidas y tabaco	118,9	162,5	166,5	182,5	219,4	342,0	466,2	583,2	589,9	623,9
Forest. y muebles de madera	427,5	419,7	487,4	582,1	734,8	729,3	837,3	731,9	911,9	929,3
(Basas pino insigne)	(15,4)	(8,4)	(18,4)	(9,5)	(14,6)	(10,6)	(12,9)	(6,7)	(7,2)	(8,2)
(Madera aserrada pino insigne)	(147,2)	(122,5)	(152,1)	(164,5)	(234,2)	(229,5)	(288,0)	(232,0)	(279,3)	(313,2)
(Chips de madera)	(152,2)	(164,0)	(137,3)	(163,5)	(232,9)	(170,9)	(147,0)	(130,5)	(131,6)	(133,7)
(Madera cepillada)	(14,8)	(18,8)	(26,9)	(40,3)	(56,3)	(87,3)	(125,4)	(110,4)	(152,8)	(119,6)
Celulosa, papel, cartones y otros	445,6	684,4	617,1	923,6	1.542,2	1.008,9	967,9	972,0	1.064,1	1.440,2
(Celulosa cruda)	(101,7)	(108,9)	(80,7)	(131,7)	(188,7)	(104,5)	(92,0)	(106,2)	(120,7)	(154,9)
(Celulosa blanqueada)	(202,9)	(418,4)	(362,9)	(584,2)	(1.039,8)	(620,9)	(587,7)	(583,1)	(652,0)	(956,2)
Productos químicos	351,4	352,9	399,7	577,8	596,4	581,6	785,7	728,9	785,7	1.292,9
(Metanol)	(82,2)	(60,6)	(62,5)	(190,4)	(135,7)	(90,5)	(211,3)	(125,3)	(135,5)	(296,8)
Industrias básicas de hierro y acero	101,5	114,8	83,2	76,5	215,8	198,3	195,0	221,6	243,4	286,1
Prod. metálicos eléctricos transp., etc.	180,9	289,4	373,0	495,4	381,1	524,7	584,8	655,8	655,9	655,0
Otros productos industriales	223,9	249,5	278,0	288,4	300,2	372,1	386,3	343,4	342,5	369,5
IV. Total	8.941,5	10.007,4	9.198,7	11.604,1	16.024,2	15.404,8	16.663,3	14.829,6	15.615,5	18.158,0
(Total no cobre)	(5.324,2)	(6.121,4)	(5.950,9)	(7.362,1)	(9.537,1)	(9.376,2)	(9.822,5)	(9.498,0)	(9.727,0)	(10.811,4)

(1) Clasificadas según el sistema armonizado de designación y codificación de las mercancías.

(2) Información de Codelco sobre sus ventas al exterior.

(3) Información de Codelco y Molymet sobre sus ventas al exterior.

(4) Cifras provisionales.

Fuente: Declaraciones de Exportación de Aduanas.

Balanza comercial y balanza de pagos (1)
 (Millones de dólares)

Fecha	Exportaciones fob		Importaciones fob		Saldo de balanza comercial (2)		Saldo de balanza de pagos (3)	
	Mes	Acumulado	Mes	Acumulado	Mes	Acumulado	Variación período	Acumulado año
1990	-	8.372,7	-	7.089,2	-	1.283,5	-	2.368,4
1991	-	8.941,5	-	7.456,4	-	1.485,1	-	1.237,6
1992	-	10.007,4	-	9.285,4	-	722,0	-	2.498,4
1993	-	9.198,7	-	10.188,5	-	-989,8	-	577,6
1994	-	11.604,1	-	10.872,1	-	732,0	-	3.194,3
1995	-	16.024,2	-	14.642,5	-	1.381,7	-	1.060,8
1996	-	15.404,8	-	16.496,0	-	-1.091,2	-	1.180,8
1997	-	16.663,3	-	18.220,3	-	-1.557,0	-	3.209,0
1998	-	14.829,6	-	17.346,3	-	-2.516,7	-	-2.066,1
1999	-	15.615,6	-	13.951,2	-	1.664,4	-	-683,3
2000	-	18.158,0	-	16.721,8	-	1.436,2	-	197,9
2000 Ene.	1.509,5	1.509,5	1.283,7	1.283,7	225,8	225,8	-351,1	-351,1
Feb.	1.490,2	2.999,7	1.205,4	2.489,1	284,8	510,6	102,4	-248,7
Mar.	1.843,5	4.843,2	1.481,6	3.970,7	361,9	872,5	155,7	-93,0
Abr.	1.316,1	6.159,3	1.363,6	5.334,3	-47,5	825,0	1,1	-91,9
May.	1.752,7	7.912,0	1.566,0	6.900,3	186,7	1.011,7	353,7	261,8
Jun.	1.269,1	9.181,1	1.331,2	8.231,5	-62,1	949,6	-224,4	37,4
Jul.	1.551,9	10.733,0	1.458,1	9.689,6	93,8	1.043,4	63,3	100,7
Ago.	1.635,3	12.368,3	1.490,5	11.180,1	144,8	1.188,2	-84,4	16,3
Sep.	1.259,8	13.628,1	1.397,6	12.577,7	-137,8	1.050,4	-202,8	-186,5
Oct.	1.672,2	15.300,3	1.542,7	14.120,4	129,5	1.179,9	225,5	39,0
Nov.	1.408,2	16.708,5	1.449,9	15.570,3	-41,7	1.138,2	-87,0	-48,0
Dic.	1.449,5	18.158,0	1.151,5	16.721,8	298,0	1.436,2	245,9	197,9
2001 Ene.	1.731,7	1.731,7	1.516,4	1.516,4	215,3	215,3	-191,4	-191,4
Feb.	1.396,2	3.127,9	1.268,9	2.785,3	127,3	342,6	1,3	-190,1
Mar.	1.674,7	4.802,6	1.495,6	4.280,9	179,1	521,7	133,4	-56,7
Abr.	1.692,8	6.495,4	1.280,0	5.560,9	412,8	934,5	-231,8	-288,5
May.	1.543,9	8.039,3	1.360,8	6.921,7	183,1	1.117,6	197,7	-90,8
Jun.	1.429,1	9.468,4	1.384,2	8.305,9	44,9	1.162,5	-46,3	-137,1
Jul.	1.338,3	10.806,7	1.418,8	9.724,7	-80,5	1.082,0	28,6	-108,5
Ago.	1.517,0	12.323,7	1.295,5	11.020,2	221,5	1.303,5	17,5	-91,0
Sep.	1.116,6	13.440,3	1.355,3	12.375,5	-238,7	1.064,8	-276,0	-367,0
Oct.								
Nov.								
Dic.								

(1) Cifras provisionales a partir de 1995.

(2) Las cifras de balanza comercial representan importaciones y exportaciones efectivas. Están basadas en las estadísticas del Servicio Nacional de Aduanas, a las que se le han hecho los ajustes pertinentes de cobertura y valoración para llegar a las cifras que se emplean en balanza de pagos.

(3) Corresponde a las variaciones de reservas internacionales provenientes de transacciones de balanza de pagos, es decir, excluye aquellas variaciones de reservas producidas por revalorizaciones, monetizaciones de oro y asignación de DEG (para una mayor explicación véase Boletín Mensual del Banco Central de Chile de abril de 1981). A partir de 1993, se han recalculado las cifras, incorporando ajustes de revalorización por cambios en el precio de los activos.

Gráfico II
Comercio exterior
(Millones de dólares de los EE. UU.)

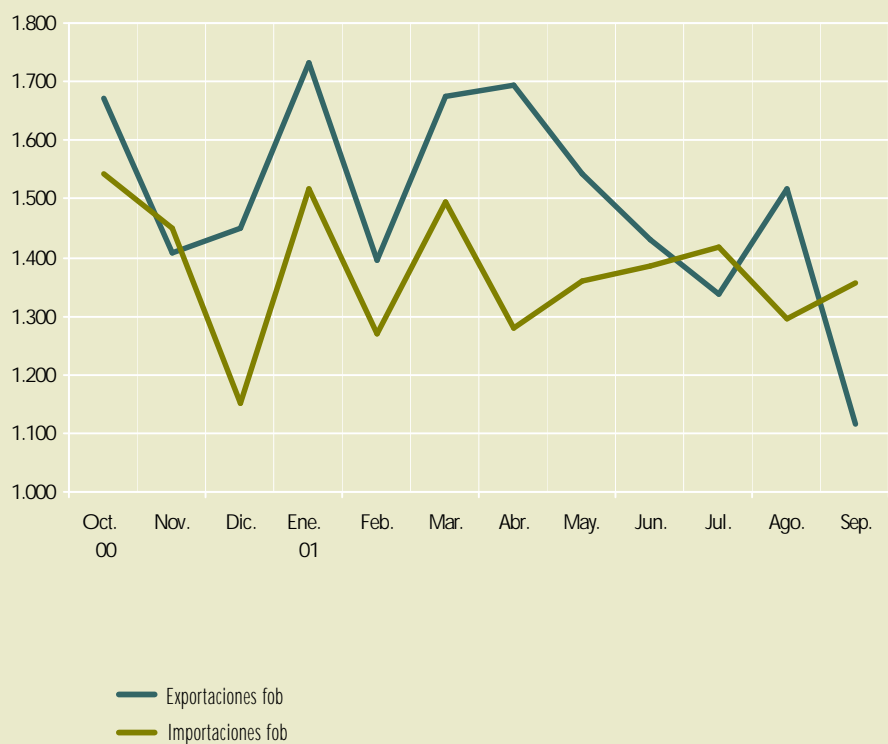

Exportaciones por sector económico (*)

(Millones de dólares fob)

Fecha	Mineras			Agropecuarias, silvícolas y pesqueras			Industriales			Total				
	Principales	Otras	Total	Principales	Otras	Total	Principales	Otras	Total	Cobre	No Cobre			Total
											Principales	Otras	Total	
1990	4.582,9	56,6	4.639,5	786,1	208,4	994,5	936,5	1.802,2	2.738,7	3.810,2	2.495,3	2.067,2	4.562,5	8.372,7
1991	4.386,9	25,1	4.412,0	1.002,0	211,9	1.213,9	1.028,8	2.286,8	3.315,6	3.617,3	2.800,4	2.523,8	5.324,2	8.941,5
1992	4.689,3	34,2	4.723,5	1.028,6	224,2	1.252,8	1.276,0	2.755,1	4.031,1	3.886,0	3.107,9	3.013,5	6.121,4	10.007,4
1993	3.946,9	29,1	3.976,0	970,7	195,9	1.166,6	1.067,2	2.988,9	4.056,1	3.247,8	2.737,0	3.213,9	5.950,9	9.198,7
1994	5.151,3	40,2	5.191,5	1.035,9	262,2	1.298,1	1.569,8	3.544,7	5.114,5	4.242,0	3.515,0	3.847,1	7.362,1	11.604,1
1995	7.785,2	64,9	7.850,1	1.256,4	310,0	1.566,3	2.297,0	4.310,7	6.607,8	6.487,1	4.851,6	4.685,6	9.537,1	16.024,2
1996	7.236,1	87,9	7.324,0	1.308,2	285,9	1.594,1	1.751,6	4.735,1	6.486,7	6.028,6	4.267,3	5.108,9	9.376,2	15.404,8
1997	8.040,6	91,0	8.131,6	1.286,3	342,8	1.629,0	1.866,9	5.035,8	6.902,7	6.840,8	4.353,0	5.469,6	9.822,5	16.663,3
1998	6.425,9	78,5	6.504,4	1.197,4	378,6	1.576,0	1.509,5	5.239,7	6.749,2	5.331,6	3.801,2	5.696,8	9.498,0	14.829,6
1999	6.880,1	53,9	6.933,9	1.159,5	370,0	1.529,5	1.625,8	5.526,3	7.152,1	5.888,5	3.776,9	5.950,2	9.727,1	15.615,6
2000	8.367,9	61,7	8.429,6	1.154,6	401,4	1.556,0	2.081,4	6.091,0	8.172,4	7.346,6	4.257,3	6.554,1	10.811,4	18.158,0
2000 Ene.	674,0	3,9	677,9	156,2	17,1	173,3	154,7	503,6	658,3	586,4	398,5	524,6	923,1	1.509,5
2000 Feb.	636,9	4,4	641,3	221,4	18,2	239,6	153,6	455,7	609,3	550,6	461,3	478,3	939,6	1.490,2
2000 Mar.	813,6	6,6	820,2	264,4	62,1	326,5	177,4	519,4	696,8	728,5	526,9	588,1	1.115,0	1.843,5
2000 Abr.	518,2	3,2	521,4	177,2	58,9	236,1	130,3	428,3	558,6	441,7	384,0	490,4	874,4	1.316,1
2000 May.	793,5	6,3	799,8	110,0	29,7	139,7	261,0	552,2	813,2	704,1	460,4	588,2	1.048,6	1.752,7
2000 Jun.	619,4	3,5	622,9	44,1	23,8	67,9	149,5	428,8	578,3	533,9	279,1	456,1	735,2	1.269,1
2000 Jul.	748,2	3,4	751,6	30,1	31,0	61,1	203,2	536,0	739,2	661,6	319,9	570,4	890,3	1.551,9
2000 Ago.	781,5	7,2	788,7	25,2	35,8	61,0	236,4	549,2	785,6	676,9	366,2	592,2	958,4	1.635,3
2000 Sep.	611,7	6,3	618,0	17,5	31,0	48,5	111,5	481,8	593,3	552,2	188,5	519,1	707,6	1.259,8
2000 Oct.	819,5	6,6	826,1	14,7	33,4	48,1	215,4	582,6	798,0	733,4	316,2	622,6	938,8	1.672,2
2000 Nov.	661,6	4,2	665,8	15,1	34,6	49,7	171,4	521,3	692,7	566,3	281,8	560,1	841,9	1.408,2
2000 Dic.	689,8	6,1	695,9	78,7	25,8	104,5	117,0	532,1	649,1	611,0	274,5	564,0	838,5	1.449,5
2001 Ene.	789,5	5,7	795,2	142,0	21,9	163,9	210,4	562,2	772,6	704,0	437,9	589,8	1.027,7	1.731,7
2001 Feb.	645,4	5,6	651,0	145,8	15,9	161,7	136,2	447,3	583,5	586,8	340,6	468,8	809,4	1.396,2
2001 Mar.	647,0	8,4	655,4	242,9	60,3	303,2	172,1	544,0	716,1	561,6	500,4	612,7	1.113,1	1.674,7
2001 Abr.	708,3	5,3	713,6	200,3	49,8	250,1	216,1	513,0	729,1	625,3	499,4	568,1	1.067,5	1.692,8
2001 May.	694,5	3,8	698,3	103,1	31,8	134,9	128,5	582,2	710,7	606,4	319,7	617,8	937,5	1.543,9
2001 Jun.	622,7	4,2	626,9	57,6	25,7	83,3	208,7	510,2	718,9	546,8	342,2	540,1	882,3	1.429,1
2001 Jul.	606,5	8,0	614,5	31,0	30,0	61,0	155,7	507,1	662,8	525,4	267,8	545,1	812,9	1.338,3
2001 Ago.	729,0	9,1	738,1	25,3	28,6	53,9	163,1	561,9	725,0	653,6	263,8	599,6	863,4	1.517,0
2001 Sep.	502,0	2,2	504,2	45,3	27,1	72,4	92,8	447,2	540,0	447,3	192,8	476,5	669,3	1.116,6
2001 Oct.														
2001 Nov.														
2001 Dic.														

(*) Cifras provisionales.

Exportaciones mineras (*)

(Millones de dólares fob)

Fecha	Cobre	Hierro	Salitre y yodo	Plata metálica	Óxido y ferromolibdeno	Carbonato de litio	Oro metálico y metal doré	Minerales de oro	Otras	Total
1990	3.810,2	140,5	119,0	89,7	120,9	23,6	195,3	83,7	56,6	4.639,5
1991	3.617,3	157,4	108,7	59,1	112,6	25,3	251,4	55,1	25,1	4.412,0
1992	3.886,0	135,3	124,1	88,8	98,6	30,9	250,4	75,2	34,2	4.723,5
1993	3.247,8	112,2	107,0	81,1	102,0	31,7	227,0	38,1	29,1	3.976,0
1994	4.242,0	124,4	99,3	114,7	175,9	32,4	303,3	59,3	40,2	5.191,5
1995	6.487,1	123,9	133,1	132,4	441,6	38,6	368,9	59,6	64,9	7.850,1
1996	6.028,6	146,9	163,3	153,4	223,6	39,6	423,1	57,6	87,9	7.324,0
1997	6.840,8	149,5	220,0	126,2	246,7	39,2	373,9	44,3	91,0	8.131,6
1998	5.331,6	163,5	253,3	133,8	224,2	39,4	273,7	6,5	78,5	6.504,4
1999	5.888,5	125,8	214,5	125,1	171,1	47,9	248,0	59,2	53,9	6.933,9
2000	7.346,6	141,7	208,5	92,1	180,8	53,0	293,7	51,5	61,7	8.429,6
2000 Ene.	586,4	14,3	19,5	6,5	16,8	4,2	24,6	1,7	3,9	677,9
Feb.	550,6	10,8	16,6	6,4	13,8	5,3	28,4	5,0	4,4	641,3
Mar.	728,5	4,2	20,6	9,4	16,6	3,8	25,5	5,0	6,6	820,2
Abr.	441,7	12,3	22,8	7,2	11,3	3,1	19,8	0,0	3,2	521,4
May.	704,1	12,7	17,3	11,1	14,5	4,8	24,8	4,2	6,3	799,8
Jun.	533,9	11,8	14,6	7,4	11,5	3,7	28,3	8,2	3,5	622,9
Jul.	661,6	12,8	21,6	7,0	15,9	5,6	23,7	0,0	3,4	751,6
Ago.	676,9	22,4	15,6	6,7	19,0	5,7	28,5	6,7	7,2	788,7
Sep.	552,2	1,3	12,6	8,2	12,3	4,5	20,6	0,0	6,3	618,0
Oct.	733,4	13,8	18,3	5,8	18,3	3,3	20,5	6,1	6,6	826,1
Nov.	566,3	21,7	17,2	7,5	15,5	5,8	20,2	7,4	4,2	665,8
Dic.	611,0	3,6	11,8	8,9	15,3	3,2	28,8	7,2	6,1	695,9
2001 Ene.	704,0	13,1	13,7	9,8	18,4	3,7	26,8	0,0	5,7	795,2
Feb.	586,8	5,8	14,5	8,2	7,7	2,4	15,0	5,0	5,6	651,0
Mar.	561,6	14,1	21,1	6,6	13,3	7,7	22,6	0,0	8,4	655,4
Abr.	625,3	14,0	21,9	5,7	13,1	4,0	19,3	5,0	5,3	713,6
May.	606,4	14,8	21,2	7,3	14,8	6,5	18,4	5,1	3,8	698,3
Jun.	546,8	8,7	17,2	7,3	15,6	4,5	22,6	0,0	4,2	626,9
Jul.	525,4	11,2	19,5	6,9	14,8	3,3	19,8	5,6	8,0	614,5
Ago.	653,6	11,0	13,8	10,6	19,7	2,9	17,4	0,0	9,1	738,1
Sep.	447,3	10,1	9,8	7,2	9,0	2,5	16,1	0,0	2,2	504,2
Oct.										
Nov.										
Dic.										

(*) Cifras provisionales.

Exportaciones agropecuarias, silvícolas y pesqueras (*)

(Millones de dólares fob)

Fecha	Agropecuarias			Silvícolas			Pesca extractiva	Total
	Fruta fresca	Otras	Total	Rollizos	Otras	Total		
1990	711,5	187,9	899,4	74,6	1,8	76,4	18,7	994,5
1991	937,8	191,2	1.129,0	64,2	3,1	67,3	17,6	1.213,9
1992	967,7	205,9	1.173,6	60,9	4,9	65,8	13,4	1.252,8
1993	845,1	174,5	1.019,6	125,6	7,9	133,5	13,5	1.166,6
1994	923,4	236,7	1.160,1	112,5	4,9	117,4	20,6	1.298,1
1995	1.117,3	275,1	1.392,3	139,1	8,6	147,7	26,3	1.566,3
1996	1.205,2	248,8	1.454,0	103,0	8,1	111,1	29,0	1.594,1
1997	1.193,7	289,3	1.483,0	92,6	23,4	116,0	30,0	1.629,0
1998	1.180,2	333,9	1.514,1	17,2	14,9	32,1	29,8	1.576,0
1999	1.120,8	321,0	1.441,8	38,7	18,7	57,4	30,3	1.529,5
2000	1.122,2	356,0	1.478,2	32,4	19,3	51,7	26,1	1.556,0
2000 Ene.	148,4	13,3	161,7	7,8	1,6	9,4	2,2	173,3
Feb.	219,7	13,4	233,1	1,7	2,3	4,0	2,5	239,6
Mar.	260,7	56,6	317,3	3,7	1,7	5,4	3,8	326,5
Abr.	176,9	54,4	231,3	0,3	1,4	1,7	3,1	236,1
May.	104,7	26,1	130,8	5,3	0,7	6,0	2,9	139,7
Jun.	44,1	21,4	65,5	0,0	0,5	0,5	1,9	67,9
Jul.	29,8	27,7	57,5	0,3	1,6	1,9	1,7	61,1
Ago.	23,0	32,9	55,9	2,2	1,3	3,5	1,6	61,0
Sep.	14,8	27,6	42,4	2,7	2,1	4,8	1,3	48,5
Oct.	12,5	30,0	42,5	2,2	2,0	4,2	1,4	48,1
Nov.	11,0	31,2	42,2	4,1	1,7	5,8	1,7	49,7
Dic.	76,6	21,4	98,0	2,1	2,4	4,5	2,0	104,5
2001 Ene.	139,1	18,0	157,1	2,9	1,9	4,8	2,0	163,9
Feb.	143,5	13,3	156,8	2,3	0,5	2,8	2,1	161,7
Mar.	241,9	55,2	297,1	1,0	1,5	2,5	3,6	303,2
Abr.	198,4	45,7	244,1	1,9	2,3	4,2	1,8	250,1
May.	101,5	25,9	127,4	1,6	1,7	3,3	4,2	134,9
Jun.	55,4	22,6	78,0	2,2	1,4	3,6	1,7	83,3
Jul.	30,4	27,5	57,9	0,6	0,9	1,5	1,6	61,0
Ago.	23,1	26,2	49,3	2,2	0,4	2,6	2,0	53,9
Sep.	42,3	23,1	65,4	3,0	2,9	5,9	1,1	72,4
Oct.								
Nov.								
Dic.								

(*) Cifras provisionales.

Exportaciones industriales (*)

(Millones de dólares fob)

Fecha	Alimentos		Productos forestales y muebles de madera			Celulosa, papel y otros			Productos químicos		Otras	Total
	Harina de pescado	Otros	Madera aserrada	Madera cepillada	Otros	Celulosa cruda	Celulosa blanqueada	Otros	Metanol	Otros		
1990	379,7	778,6	158,5	17,0	194,8	97,4	216,8	109,0	67,1	241,1	478,7	2.738,7
1991	464,6	1.001,3	162,6	14,8	250,1	101,7	202,9	141,0	82,2	269,2	625,2	3.315,6
1992	538,4	1.219,5	130,9	18,8	270,0	108,9	418,4	157,1	60,6	292,3	816,2	4.031,1
1993	363,7	1.287,5	170,5	26,9	290,0	80,7	362,9	173,5	62,5	337,2	900,7	4.056,1
1994	449,2	1.539,0	174,0	40,3	367,8	131,7	584,2	207,7	190,4	387,4	1.042,8	5.114,5
1995	627,7	1.990,2	248,8	56,3	429,7	188,7	1.039,8	313,7	135,7	460,6	1.116,6	6.607,8
1996	608,3	2.121,5	240,1	87,3	401,9	104,5	620,9	283,6	90,5	491,0	1.437,1	6.486,7
1997	549,6	2.129,9	300,9	125,4	411,1	92,0	587,7	288,2	211,3	574,4	1.632,2	6.902,7
1998	345,7	2.166,6	238,8	110,5	382,5	106,2	583,1	282,8	125,2	603,8	1.804,0	6.749,2
1999	278,2	2.280,5	286,5	152,8	472,6	120,8	652,0	291,4	135,5	650,2	1.831,6	7.152,1
2000	232,5	2.343,0	321,4	119,6	488,3	154,9	956,2	329,1	296,8	996,1	1.934,5	8.172,4
2000 Ene.	11,6	236,8	30,4	11,7	32,3	13,6	72,6	25,8	14,8	64,8	143,9	658,3
2000 Feb.	16,6	203,6	22,8	11,7	43,4	14,3	70,1	27,2	18,1	57,1	124,4	609,3
2000 Mar.	16,9	210,1	36,2	11,8	52,2	7,0	84,4	30,2	21,1	74,0	152,9	696,8
2000 Abr.	18,7	172,8	24,9	9,4	30,7	14,5	54,2	21,9	8,6	60,7	142,2	558,6
2000 May.	27,2	200,7	28,8	12,1	45,7	25,9	139,9	32,3	27,1	77,0	196,5	813,2
2000 Jun.	20,1	160,0	24,0	11,5	40,3	11,0	63,8	24,4	19,1	70,8	133,3	578,3
2000 Jul.	24,2	191,6	26,8	11,8	41,5	17,9	92,3	27,5	30,2	112,4	163,0	739,2
2000 Ago.	25,5	198,0	27,7	9,5	43,1	24,2	112,4	28,3	37,1	84,9	194,9	785,6
2000 Sep.	17,5	177,9	28,4	6,8	31,0	2,8	36,0	22,6	20,0	95,4	154,9	593,3
2000 Oct.	16,7	197,8	22,7	8,2	50,6	7,3	119,8	31,5	40,7	109,6	193,1	798,0
2000 Nov.	15,4	195,8	30,4	6,9	25,5	12,2	64,6	28,8	41,9	103,1	168,1	692,7
2000 Dic.	22,1	197,9	18,3	8,2	52,0	4,2	46,1	28,6	18,1	86,3	167,3	649,1
2001 Ene.	24,1	233,0	34,2	11,4	39,8	10,3	88,9	28,0	41,5	89,7	171,7	772,6
2001 Feb.	23,7	189,7	14,2	8,5	37,7	10,5	59,7	26,9	19,6	71,6	121,4	583,5
2001 Mar.	27,6	223,8	30,2	10,6	49,9	13,9	40,1	38,2	49,7	79,8	152,3	716,1
2001 Abr.	14,6	182,8	28,7	12,2	40,6	21,7	88,8	32,5	50,1	72,8	184,3	729,1
2001 May.	20,3	217,7	19,8	13,0	49,8	5,2	44,0	32,7	26,2	111,6	170,4	710,7
2001 Jun.	21,0	196,6	31,9	13,4	44,4	13,4	78,0	29,0	51,0	74,3	165,9	718,9
2001 Jul.	27,8	172,5	20,3	12,6	40,0	11,7	65,2	26,5	18,1	96,5	171,6	662,8
2001 Ago.	18,9	221,0	31,5	15,2	48,4	14,6	55,0	27,2	27,9	86,4	178,9	725,0
2001 Sep.	13,5	164,1	22,6	12,6	41,9	7,5	17,5	21,9	19,1	77,1	142,2	540,0
2001 Oct.												
2001 Nov.												
2001 Dic.												

(*) Cifras provisionales.

Exportaciones por país
(Millones de dólares)

Enero - septiembre 2000						
Pais	Total	Porcentaje de participación	Cobre	No cobre	Principales no cobre	Resto
Principales grupos de países	13.417,5	98,5	5.435,9	7.981,6	3.384,8	4.596,8
América del Norte	2.472,4	18,1	470,5	2.001,9	856,8	1.145,1
Canadá	166,9	1,2	86,5	80,4	11,4	69,0
Estados Unidos	2.305,5	16,9	384,0	1.921,5	845,4	1.076,1
América Latina	2.848,0	20,9	642,5	2.205,5	412,8	1.792,7
ALADI	2.665,1	19,6	641,6	2.023,5	383,0	1.640,5
Argentina	451,8	3,3	42,8	409,0	41,9	367,1
Bolivia	125,8	0,9	0,5	125,2	2,8	122,4
Brasil	695,5	5,1	343,3	352,2	110,0	242,2
Colombia	175,4	1,3	3,7	171,7	58,9	112,8
Ecuador	97,6	0,7	0,0	97,6	11,1	86,4
México	578,2	4,2	231,3	346,9	81,5	265,4
Paraguay	33,2	0,2	0,6	32,6	1,5	31,1
Perú	295,2	2,2	19,4	275,8	23,8	252,0
Uruguay	39,8	0,3	0,0	39,8	3,2	36,7
Venezuela	172,7	1,3	0,0	172,7	48,2	124,5
Otros	182,9	1,3	0,9	182,0	29,9	152,1
Europa	3.668,9	26,9	1.856,2	1.812,7	1.059,8	752,9
UE	3.405,8	25,0	1.707,6	1.698,1	1.034,9	663,2
Alemania	339,7	2,5	204,7	135,0	42,3	92,8
Bélgica	276,3	2,0	37,3	239,0	173,4	65,6
Dinamarca	37,9	0,3	0,0	37,9	5,9	32,0
España	286,1	2,1	95,1	191,0	88,7	102,4
Finlandia	46,0	0,3	35,9	10,1	2,4	7,7
Francia	477,4	3,5	327,1	150,3	78,7	71,6
Grecia	38,3	0,3	34,5	3,8	3,3	0,5
Holanda	364,9	2,7	110,8	254,2	188,8	65,4
Italia	606,2	4,4	431,6	174,7	130,7	43,9
Reino Unido	803,3	5,9	377,7	425,6	298,8	126,9
Suecia	88,6	0,7	53,0	35,6	14,2	21,4
Otros	40,9	0,3	0,0	40,9	7,8	33,1
Otros	263,1	1,9	148,5	114,5	24,9	89,7
Asia	4.320,7	31,7	2.451,7	1.868,9	1.019,5	849,4
Principales	4.231,9	31,1	2.409,6	1.822,3	998,1	824,2
Arabia Saudita	119,1	0,9	66,9	52,2	52,4	-0,2
Corea	601,8	4,4	455,4	146,4	129,9	16,4
China	722,5	5,3	526,6	195,9	169,4	26,5
Emiratos Árabes Unidos	30,6	0,2	5,7	24,9	23,4	1,5
Filipinas	54,6	0,4	45,0	9,7	5,6	4,0
Hong Kong	54,8	0,4	14,8	40,0	34,7	5,3
India	90,5	0,7	83,6	7,0	5,6	1,4
Indonesia	76,3	0,6	4,5	71,8	64,4	7,4
Japón	1.934,2	14,2	904,9	1.029,4	318,1	711,3
Malasia	48,0	0,4	21,5	26,5	16,0	10,5
Singapur	24,5	0,2	6,5	18,1	1,9	16,1
Tailandia	27,2	0,2	1,9	25,3	18,5	6,8
Taiwán	447,6	3,3	272,4	175,2	158,2	17,0
Otros	88,8	0,7	42,1	46,7	21,4	25,2
África	57,5	0,4	8,1	49,3	24,2	25,2
Sudáfrica	23,7	0,2	0,0	23,7	12,8	10,9
Otros	33,8	0,2	8,1	25,7	11,4	14,3
Oceania	50,0	0,4	6,8	43,2	11,7	31,6
Australia	37,6	0,3	6,6	31,0	9,5	21,5
Otros	12,4	0,1	0,2	12,2	2,2	10,1
Otros no asignados a zonas económicas	210,6	1,5	0,0	210,6	0,0	210,6
Total exportaciones balanza de pagos	13.628,1	100,0	5.435,9	8.192,2	3.384,8	4.807,4

Exportaciones por país. (Continuación)
(Millones de dólares)

Enero - septiembre 2001						
Pais	Total	Porcentaje de participación	Cobre	No cobre	Principales no cobre	Resto
Principales grupos de países	13.197,2	98,2	5.257,2	7.940,0	3.164,4	4.775,6
América del Norte	2.697,1	20,1	695,1	2.002,1	828,8	1.173,2
Canadá	211,8	1,6	132,2	79,6	14,3	65,4
Estados Unidos	2.485,3	18,5	562,9	1.922,4	814,6	1.107,9
América Latina	3.029,5	22,5	636,2	2.393,3	401,1	1.992,2
ALADI	2.843,1	21,2	636,2	2.206,9	372,1	1.834,8
Argentina	438,9	3,3	39,4	399,5	37,1	362,4
Bolivia	103,3	0,8	0,0	103,3	3,3	100,0
Brasil	683,6	5,1	326,6	357,0	93,9	263,1
Colombia	183,2	1,4	6,1	177,1	49,4	127,7
Ecuador	168,9	1,3	0,0	168,9	17,2	151,7
México	619,6	4,6	218,0	401,5	96,9	304,6
Paraguay	35,6	0,3	0,2	35,5	0,9	34,5
Perú	348,5	2,6	45,9	302,6	23,7	278,9
Uruguay	44,6	0,3	0,0	44,6	4,0	40,6
Venezuela	216,9	1,6	0,0	216,9	45,6	171,3
Otros	186,4	1,4	0,0	186,4	29,0	157,3
Europa	3.903,7	29,0	2.141,5	1.762,2	1.012,4	749,7
UE	3.607,7	26,8	1.934,8	1.672,9	991,1	681,8
Alemania	402,6	3,0	253,2	149,4	48,3	101,1
Bélgica	180,9	1,3	37,1	143,8	77,5	66,4
Dinamarca	41,2	0,3	0,0	41,2	3,7	37,5
España	264,3	2,0	59,0	205,4	97,6	107,8
Finlandia	32,0	0,2	23,0	9,0	2,6	6,4
Francia	489,8	3,6	347,1	142,7	66,4	76,4
Grecia	40,6	0,3	38,2	2,5	1,4	1,1
Holanda	456,7	3,4	80,1	376,6	303,9	72,7
Italia	641,3	4,8	499,1	142,2	104,9	37,3
Reino Unido	949,8	7,1	560,6	389,2	267,1	122,1
Suecia	64,0	0,5	37,6	26,4	9,7	16,7
Otros	44,4	0,3	0,0	44,4	8,1	36,3
Otros	296,0	2,2	206,7	89,3	21,3	68,0
Asia	3.460,1	25,7	1.766,5	1.693,6	895,0	798,6
Principales	3.378,2	25,1	1.717,9	1.660,3	882,5	777,8
Arabia Saudita	47,6	0,4	0,0	47,6	47,6	0,0
Corea	426,8	3,2	296,2	130,5	119,2	11,3
China	681,0	5,1	413,3	267,6	228,6	39,1
Emiratos Árabes Unidos	28,2	0,2	7,0	21,2	19,6	1,6
Filipinas	47,2	0,4	39,6	7,6	6,3	1,3
Hong Kong	47,1	0,4	14,7	32,4	27,3	5,0
India	70,7	0,5	64,1	6,6	6,6	0,0
Indonesia	27,9	0,2	2,1	25,8	21,9	3,9
Japón	1.649,9	12,3	704,6	945,4	268,8	676,6
Malasia	23,7	0,2	1,2	22,6	19,4	3,2
Singapur	15,7	0,1	1,5	14,2	1,3	12,9
Tailandia	36,5	0,3	1,4	35,1	19,7	15,4
Taiwán	276,0	2,1	172,1	103,8	96,4	7,5
Otros	82,0	0,6	48,6	33,3	12,5	20,8
África	62,6	0,5	17,8	44,8	14,3	30,5
Sudáfrica	25,8	0,2	7,9	17,9	6,4	11,5
Otros	36,8	0,3	9,9	26,9	7,9	19,1
Oceanía	44,1	0,3	0,0	44,1	12,7	31,3
Australia	32,4	0,2	0,0	32,4	10,5	21,9
Otros	11,7	0,1	0,0	11,7	2,2	9,5
Otros no asignados a zonas económicas	243,1	1,8	0,0	243,1	0,2	242,9
Total exportaciones balanza de pagos	13.440,3	100,0	5.257,2	8.183,1	3.164,6	5.018,5

Exportaciones por país. (Continuación)
(Millones de dólares)

País	Variación porcentual enero-septiembre 2001/enero-septiembre 2000				
	Total	Cobre	No cobre	Principales no cobre	Resto
Principales grupos de países	-1,6	-3,3	-0,5	-6,5	3,9
América del Norte	9,1	47,7	0,0	-3,3	2,5
Canadá	26,9	52,8	-1,0	25,3	-5,3
Estados Unidos	7,8	46,6	0,0	-3,6	3,0
América Latina	6,4	-1,0	8,5	-2,8	11,1
ALADI	6,7	-0,8	9,1	-2,8	11,8
Argentina	-2,9	-8,0	-2,3	-11,5	-1,3
Bolivia	-17,9	-100,0	-17,5	18,1	-18,3
Brasil	-1,7	-4,9	1,4	-14,6	8,6
Colombia	4,5	67,7	3,1	-16,1	13,2
Ecuador	73,1	0,0	73,1	54,0	75,6
México	7,2	-5,7	15,7	18,9	14,8
Paraguay	7,4	-69,5	8,8	-38,4	11,0
Perú	18,0	136,5	9,7	-0,3	10,7
Uruguay	12,1	0,0	12,1	26,2	10,8
Venezuela	25,6	0,0	25,6	-5,4	37,6
Otros	1,9	-100,0	2,4	-2,8	3,4
Europa	6,4	15,4	-2,8	-4,5	-0,4
UE	5,9	13,3	-1,5	-4,2	2,8
Alemania	18,5	23,7	10,6	14,3	9,0
Bélgica	-34,5	-0,6	-39,8	-55,3	1,1
Dinamarca	8,6	0,0	8,6	-37,9	17,3
España	-7,6	-38,0	7,5	10,1	5,3
Finlandia	-30,5	-99,4	-11,1	8,0	-17,1
Francia	2,6	6,1	-5,0	-15,6	6,6
Grecia	6,1	10,5	-33,7	-99,6	122,9
Holanda	25,1	-27,7	48,2	61,0	11,2
Italia	5,8	15,6	-18,6	-19,8	-15,0
Reino Unido	18,2	48,4	-8,6	-10,6	-3,8
Suecia	-27,7	-29,0	-25,8	-31,9	-21,8
Otros	8,6	0,0	8,6	3,3	9,8
Otros	12,5	39,2	-22,1	-14,3	-24,2
Asia	-19,9	-27,9	-9,4	-12,2	-6,0
Principales	-20,2	-28,7	-8,9	-11,6	-5,6
Arabia Saudita	-60,1	-100,0	-8,9	-9,3	-106,9
Corea	-29,1	-35,0	-10,8	-8,2	-31,3
China	-5,7	-21,5	36,6	34,9	47,6
Emiratos Árabes Unidos	-8,1	21,4	-14,9	-16,3	5,6
Filipinas	-13,7	-12,0	-21,7	11,6	-68,6
Hong Kong	-14,1	-0,7	-19,1	-21,2	-5,1
India	-21,9	-23,3	-4,9	18,0	-97,1
Indonesia	-63,4	-52,3	-64,1	-66,0	-47,2
Japón	-14,7	-22,1	-8,2	-15,5	-4,9
Malasia	-50,5	-94,6	-15,0	21,4	-70,0
Singapur	-36,1	-76,6	-21,6	-35,2	-20,0
Tailandia	33,9	-28,4	38,7	6,5	125,7
Taiwán	-38,3	-36,8	-40,7	-39,1	-56,1
Otros	-7,7	15,4	-28,6	-41,6	-17,5
África	9,0	118,9	-9,2	-40,9	21,3
Sudáfrica	9,1	0,0	-24,4	-49,7	5,2
Otros	8,9	21,3	4,9	-31,0	33,6
Oceania	-11,8	-99,4	1,9	9,1	-0,7
Australia	-13,9	-100,0	4,5	10,8	1,7
Otros	-5,5	-73,7	-4,6	1,7	-5,9
Otros no asignados a zonas económicas	15,4	0,0	15,4	-	15,3
Total exportaciones balanza de pagos	-1,4	-3,3	-0,1	-6,5	4,4

Importaciones clasificadas (1) (2)

(Millones de dólares cif)

Fecha	Bienes de consumo	Bienes intermedios				Bienes de capital	Total	
		Combustibles y lubricantes			Resto			
		Petróleo	Otros	Total				
1990	821,2	893,7	314,2	1.207,9	3.576,1	4.784,0	2.137,2	7.742,4
1991	1.160,8	800,6	345,5	1.146,1	4.042,1	5.188,2	1.858,2	8.207,2
1992	1.650,1	838,1	300,1	1.138,2	4.855,0	5.993,2	2.539,5	10.182,8
1993	1.812,7	815,8	301,7	1.117,5	5.191,1	6.308,6	3.013,1	11.134,4
1994	1.933,9	767,8	373,3	1.141,1	5.501,9	6.643,0	3.243,2	11.820,1
1995	2.849,6	925,0	495,4	1.420,4	7.443,4	8.863,8	4.187,0	15.900,4
1996	3.346,3	1.190,2	670,9	1.861,1	7.842,1	9.703,2	4.773,9	17.823,4
1997	3.615,7	1.241,6	650,4	1.892,0	8.664,6	10.556,6	5.489,8	19.662,1
1998	3.462,7	896,6	595,0	1.491,6	8.713,0	10.204,6	5.111,7	18.779,0
1999	2.833,3	1.099,8	698,9	1.798,7	7.208,9	9.007,6	3.296,5	15.137,4
2000	3.380,6	1.993,8	895,7	2.889,5	8.117,5	11.007,0	3.701,6	18.089,2
2000 Ene.	253,4	144,2	50,7	194,9	633,4	828,3	302,3	1.384,0
Feb.	258,5	121,4	87,0	208,4	614,9	823,3	229,4	1.311,2
Mar.	323,0	174,3	78,3	252,6	723,9	976,5	296,8	1.596,3
Abr.	277,6	153,0	82,4	235,4	684,3	919,7	283,5	1.480,8
May.	295,4	219,0	110,1	329,1	749,2	1.078,3	322,6	1.696,3
Jun.	260,6	124,3	99,1	223,4	684,5	907,9	274,1	1.442,6
Jul.	270,7	200,1	101,5	301,6	716,5	1.018,1	290,3	1.579,1
Ago.	311,4	204,9	49,9	254,8	719,7	974,5	328,0	1.613,9
Sep.	300,9	147,0	77,1	224,1	656,0	880,1	330,9	1.511,9
Oct.	319,4	226,1	52,8	278,9	722,0	1.000,9	347,0	1.667,3
Nov.	300,2	172,9	65,3	238,2	641,8	880,0	385,1	1.565,3
Dic.	209,5	106,6	41,5	148,1	571,3	719,4	311,6	1.240,5
2001 Ene.	292,0	197,3	79,6	276,9	730,8	1.007,7	343,9	1.643,6
Feb.	267,8	152,9	79,2	232,1	589,8	821,9	286,8	1.376,5
Mar.	302,1	140,1	79,5	219,6	748,2	967,8	349,4	1.619,3
Abr.	242,1	168,4	85,0	253,4	614,0	867,4	283,2	1.392,7
May.	247,9	163,5	91,5	255,0	679,8	934,8	298,3	1.481,0
Jun.	237,7	147,1	83,7	230,8	727,8	958,6	306,9	1.503,2
Jul.	287,9	158,4	64,0	222,4	693,0	915,4	331,2	1.534,5
Ago.	278,6	143,3	56,4	199,7	642,9	842,6	288,5	1.409,7
Sep.	267,3	159,6	74,1	233,7	678,7	912,4	296,1	1.475,8
Oct.								
Nov.								
Dic.								

(1) Cifras provisionales.

(2) La clasificación de las importaciones ha sido modificada con el fin de adecuarla a los criterios de Cuentas Nacionales. Dicho cambio afecta a las cifras desde el año 1990. La modificación significó reasignar importaciones desde categorías de consumo y de capital hacia la de bienes intermedios. El nuevo criterio considera no sólo la naturaleza de los bienes, sino también el uso específico que ellos pueden tener y que no siempre es único. En algunos casos, éste queda determinado por el destinatario de la importación.

Índices de cantidad, precio y valor de productos exportados e importados
 (Base igual período año anterior)

	2000						2001								
	4to. trimestre			Año			1er. trimestre			2do. trimestre			3er. trimestre		
	Cant.	Precio	Valor	Cant.	Precio	Valor	Cant.	Precio	Valor	Cant.	Precio	Valor	Cant.	Precio	Valor
Productos exportados															
Agropecuarios, silvícolas															
y pesqueros	151,1	87,3	131,9	105,3	96,7	101,7	101,2	95,0	96,1	113,1	91,3	103,3	96,3	95,7	92,2
Minería	103,1	108,3	111,6	105,4	115,3	121,6	98,7	99,5	98,2	108,3	96,8	104,9	101,5	84,8	86,0
Industria	104,2	103,6	108,0	107,0	106,8	114,3	112,4	93,8	105,5	119,5	92,6	110,7	111,1	82,0	91,2
Exportaciones totales (fob) (1)	105,4	104,9	110,6	106,1	109,6	116,3	104,7	96,4	100,9	113,8	94,3	107,3	105,9	83,8	88,7
Productos importados															
Bienes de consumo	101,1	101,4	102,5	119,9	99,5	119,3	105,8	97,6	103,2	88,1	99,1	87,3	98,6	95,8	94,4
Bienes de capital	126,6	101,0	127,8	108,8	103,2	112,3	118,9	99,5	118,3	103,4	97,6	100,9	101,5	95,6	97,1
Bienes intermedios	101,8	112,0	114,1	105,6	115,7	122,2	105,6	100,8	106,4	96,9	98,1	95,0	95,8	96,6	92,5
Importaciones totales (cif) (2)	106,9	107,2	114,6	109,0	109,7	119,5	108,2	99,9	108,1	96,5	98,2	94,7	97,5	96,2	93,8

(1) Exportaciones calculadas a base de las cifras de comercio exterior ajustadas de acuerdo con los conceptos propios de balanza de pagos. Las principales diferencias con las cifras de embarques presentadas en otros cuadros de la publicación "Indicadores de Comercio Exterior" son los ajustes ante variaciones de precio en las exportaciones no a firme.

(2) Las principales diferencias, respecto de la publicación "Indicadores de Comercio Exterior", provienen de los ajustes a las cifras de importaciones vía postal, trámite simplificado y zona franca.

Índices de los principales productos de exportación clasificados de acuerdo con la CIU
 Julio - septiembre 2001
 (Julio - septiembre 2000 = 100)

Especificación	Unidad de medida	P99Q99	P99	P00Q00	Q00	P99Q00	Índices (1)					
							Cantidad		Precio		Valor	
							(2)	% Var.	(US\$)	% Var.	(Mill. US\$)	% Var.
Total exportaciones		4.447,1		3.944,9		4.709,1	105,9	5,9	83,8	-16,2	88,7	-11,3
(Total no cobre)		2.556,5		2.318,5		2.763,7	108,1	8,1	83,9	-16,1	90,7	-9,3
100 Agricultura, fruticultura, ganadería, silvicultura y pesca extractiva		170,7		157,4		164,4	96,3	-3,7	95,7	-4,3	92,2	-7,8
110 Agricultura, fruticultura y ganadería		155,9		142,7		149,0	95,6	-4,4	95,8	-4,2	91,6	-8,4
Sector frutícola		117,8		111,1		131,2	111,3	11,3	84,7	-15,3	94,3	-5,7
Fruta fresca		67,7		66,7		76,5	113,1	13,1	87,2	-12,8	98,5	-1,5
Uvas	miles tmn	7,7	1.098,8	1,2	513,6	1,0	13,5	-86,5	115,7	15,7	15,6	-84,4
Manzanas	miles tmn	37,8	484,9	44,8	485,9	52,6	139,1	39,1	85,1	-14,9	118,3	18,3
Peras	miles tmn	6,3	455,6	6,2	126,0	6,7	106,1	6,1	92,5	-7,5	98,1	-1,9
Ciruelas	miles tmn	0,0	883,3	0,1	78,2	0,0	-	-	-	-	-	-
Kiwis	miles tmn	13,7	603,9	11,9	104,6	13,3	96,6	-3,4	89,6	-10,4	86,5	-13,5
Nectarines	miles tmn	0,0	773,4	0,0	45,7	0,1	4.560,0	4.460,0	29,2	-70,8	1.333,3	1.233,3
Duraznos	miles tmn	0,0	817,8	0,1	31,2	0,0	-	-	-	-	-	-
Frambuesas	miles tmn	0,0	3.605,4	0,0	3,4	0,0	0,0	-100,0	-	-	0,0	-100,0
Cerezas	miles tmn	0,0	3.170,0	0,0	1,6	0,0	-	-	-	-	-	-
Resto	miles tmn	2,1		2,5		2,8	135,2	35,2	86,8	-13,2	117,3	17,3
Fruta no fresca		50,2		44,5		54,7	109,0	9,0	81,3	-18,7	88,6	-11,4
Paltas	miles tmn	23,5	1.332,5	13,2	16,4	17,2	72,9	-27,1	76,8	-23,2	56,0	-44,0
Nueces	miles tmn	2,7	2.113,1	4,0	2,4	4,0	146,1	46,1	100,5	0,5	146,8	46,8
Resto		23,9		27,2		33,5	140,4	40,4	81,3	-18,7	114,1	14,1
Otros productos agrícolas		38,0		31,6		17,8	46,8	-53,2	177,4	77,4	83,1	-16,9
Frejoles de consumo	miles tmn	1,2	325,5	0,5	7,3	0,3	25,6	-74,4	163,8	63,8	41,9	-58,1
Lentejas	miles tmn	0,0	353,1	0,0	0,1	0,0	10,2	-89,8	119,8	19,8	12,3	-87,7
Garbanzos	miles tmn	1,0	1.535,2	0,5	0,0	0,0	0,0	-100,0	-	-	54,2	-45,8
Cebollas	miles tmn	0,6	269,8	0,1	34,4	0,1	21,5	-78,5	88,3	-11,7	19,0	-81,0
Ajos	miles tmn	0,1	843,2	0,0	5,8	0,0	0,2	-99,8	364,9	264,9	0,6	-99,4
Maiz	miles tmn	0,1	1.413,1	0,3	50,8	0,4	250,6	150,6	78,4	-21,6	196,5	96,5
Resto		35,1		30,2		17,0	48,5	-51,5	177,4	77,4	86,0	-14,0
120 Sector silvícola		10,3		10,0		10,5	101,9	1,9	95,5	-4,5	97,4	-2,6
Madera trozada	miles m³	0,6	57,8	0,0	19,9	0,0	0,0	-100,0	-	-	0,0	-100,0
Rollizos para pulpa	miles m³	4,7	50,6	5,7	335,7	5,9	126,6	26,6	95,5	-4,5	121,0	21,0
Resto		5,0		4,4		4,6	90,8	-9,2	95,5	-4,5	86,7	-13,3
130 Pesca extractiva		4,6		4,7		4,9	107,8	7,8	94,2	-5,8	101,5	1,5
Algas	miles tmn	4,0	702,2	4,0	26,1	4,2	104,5	4,5	94,2	-5,8	98,4	-1,6
Resto		0,6		0,7		0,7	132,2	32,2	94,2	-5,8	124,5	24,5
200 Mineras		2.158,3		1.856,7		2.190,6	101,5	1,5	84,8	-15,2	86,0	-14,0
Cobre	miles tmn	1.890,6		1.626,4		1.945,4	102,9	2,9	83,6	-16,4	86,0	-14,0

(1) El índice de precios corresponde al Índice de Paasche y el de cantidad corresponde al Índice de Laspeyres.

(2) Cantidad Física : ver unidad de medida.

Índices de los principales productos de exportación clasificados de acuerdo con la CIU. (continuación)
 Julio - septiembre 2001
 (Julio - septiembre 2000 = 100)

Especificación	Unidad de medida	P99Q99	P99	P00Q00	Q00	P99Q00	Índices (1)					
							Cantidad		Precio		Valor	
							(2)	% Var.	(US\$)	% Var.	(Mill. US\$)	% Var.
Hierro		36,5		32,4		31,8	87,2	-12,8	101,7	1,7	88,7	-11,3
Hierro peletizado	miles tmn	29,4	28,0	21,9	2.590,7	22,5	76,8	-23,2	97,3	-2,7	74,7	-25,3
Hierro a granel	miles tmn	7,1	12,6	10,4	2.069,1	9,3	130,1	30,1	112,4	12,4	146,3	46,3
Salitre y yodo		49,8	0,0	42,9	0,0	44,8	89,8	-10,2	95,9	-4,1	86,1	-13,9
Salitre sódico	miles tmn	9,5	162,6	7,8	152,3	7,5	79,4	-20,6	103,2	3,2	82,0	-18,0
Salitre potásico	miles tmn	4,7	186,1	5,6	149,4	5,7	119,6	19,6	98,2	-1,8	117,5	17,5
Yodo	tm	35,6	14.848,2	29,6	7.053,1	31,6	88,7	-11,3	93,7	-6,3	83,1	-16,9
Plata metálica	m. Oz. Fc.	22,0	5,5	24,9	15.533,3	29,1	132,5	32,5	85,6	-14,4	113,3	13,3
Oxido y ferromolibdeno	tm	47,2	3,3	43,5	42.608,9	50,3	106,5	6,5	86,4	-13,6	92,0	-8,0
Carbonato de litio	tm	15,9	1.516,3	8,7	24.467,8	8,4	52,8	-47,2	103,6	3,6	54,7	-45,3
Oro metálico y doré	knfc	72,8	8.981,8	53,4	20.762,1	54,9	75,4	-24,6	97,3	-2,7	73,4	-26,6
Mineral de oro	knfc	6,7	8.981,8	5,6	2.420,9	5,8	86,6	-13,4	97,3	-2,7	84,3	-15,7
Resto		16,8		18,9		20,1	120,0	20,0	93,9	-6,1	112,7	12,7
300 Industriales		2.118,1		1.930,8		2.354,1	111,1	11,1	82,0	-18,0	91,2	-8,8
310 Alimentos y bebidas		803,1		781,9		903,5	112,5	12,5	86,5	-13,5	97,4	-2,6
311-312 Alimentos		634,7		616,2		725,5	114,3	14,3	84,9	-15,1	97,1	-2,9
Productos del mar		402,7		364,6		457,9	113,7	13,7	79,6	-20,4	90,5	-9,5
Harina de pescado	miles tmn	67,2	436,3	60,2	381,0	46,0	68,5	-31,5	130,8	30,8	89,6	-10,4
Aceite de pescado	miles tmn	0,1	187,9	0,2	0,8	0,2	110,0	10,0	142,0	42,0	156,2	56,2
Albacora	miles tmn	3,9	7.163,8	2,3	0,8	2,3	59,7	-40,3	97,8	-2,2	58,3	-41,7
Merluza	miles tmn	29,0	1.909,4	29,3	45,5	29,3	100,8	0,8	100,2	0,2	101,0	1,0
Salmon	miles tmn	143,4	4.959,8	133,2	165,2	196,9	137,3	37,3	67,6	-32,4	92,9	-7,1
Trucha	miles tmn	31,0	4.980,3	24,2	44,8	35,6	114,9	14,9	67,8	-32,2	77,9	-22,1
Mero	miles tmn	17,4	8.921,8	13,5	5,3	15,4	88,7	-11,3	87,1	-12,9	77,2	-22,8
Otros pescados	miles tmn	19,5	1.305,3	23,3	76,3	35,2	181,1	81,1	66,2	-33,8	119,8	19,8
Conservas de pescado	miles tmn	31,3	1.063,7	30,1	67,7	31,4	100,2	0,2	96,0	-4,0	96,2	-3,8
Resto		59,8		48,4		65,5	109,5	9,5	73,9	-26,1	80,9	-19,1
Del agro		122,1		114,7		130,4	106,8	6,8	87,9	-12,1	93,9	-6,1
Coseta de remolacha	miles tmn	4,1	115,2	3,0	72,5	3,1	76,8	-23,2	95,7	-4,3	73,4	-26,6
Pasas	miles tmn	16,2	1.219,3	11,7	27,0	14,5	89,2	-10,8	80,5	-19,5	71,8	-28,2
Pimentón deshidratado	miles tmn	6,4	4.636,1	5,1	3,5	3,5	55,3	-44,7	145,7	45,7	80,5	-19,5
Manzanas deshidratadas	miles tmn	4,5	3.311,0	4,1	2,9	0,0	0,0	-100,0	-	-	91,7	-8,3
Ciruelas deshidratadas	miles tmn	10,1	1.344,6	9,9	15,8	11,2	110,4	10,4	89,2	-10,8	98,4	-1,6
Jugos de fruta	miles tmn	26,3	1.305,7	24,6	63,2	35,9	136,6	36,6	68,5	-31,5	93,6	-6,4
Fruta congelada y sin azúcar	miles tmn	5,9	1.517,3	7,1	38,4	8,0	136,5	36,5	88,8	-11,2	121,3	21,3
Conservas de fruta	miles tmn	11,8	982,8	10,7	33,3	10,8	92,2	-7,8	99,1	-0,9	91,4	-8,6
Purés y jugo de tomate	miles tmn	15,5	680,9	15,7	79,4	17,5	113,0	13,0	89,6	-10,4	101,2	1,2
Conservas de tomate	miles tmn	0,3	597,4	0,4	2,3	0,6	217,8	117,8	70,9	-29,1	154,4	54,4
Resto		21,1		22,2		25,3	119,7	19,7	87,9	-12,1	105,2	5,2
Resto alimentos	miles tmn	109,9		136,9		137,1	124,8	24,8	99,8	-0,2	124,6	24,6
313-314 Bebidas y tabaco		168,4		165,6		178,0	105,7	5,7	93,1	-6,9	98,4	-1,6
Vino embotellado	miles hl	119,5	288,9	118,6	1.152,5	120,7	101,1	1,1	98,2	-1,8	99,3	-0,7
Otros vinos	miles hl	36,3	121,4	34,8	1.105,6	45,5	125,3	25,3	76,4	-23,6	95,7	-4,3

(1) El índice de precios corresponde al Índice de Paasche y el de cantidad corresponde al Índice de Laspeyres.
 (2) Cantidad Física : ver unidad de medida.

Índices de los principales productos de exportación clasificados de acuerdo con la CIU.(continuación)
 Julio - septiembre 2001
 (Julio - septiembre 2000 = 100)

Especificación	Unidad de medida	P99Q99	P99	P00Q00	Q00	P99Q00	Índices (1)					
							Cantidad		Precio		Valor	
							(2)	% Var.	(US\$)	% Var.	(Mill. US\$)	% Var.
Cebada malteada	miles tmn	3,6	298,9	3,0	40,3	2,9	79,7	-20,3	103,6	3,6	82,6	-17,4
Tabaco	tmn	4,4	1.834,2	4,5	5,8	3,7	84,3	-15,7	120,8	20,8	101,8	1,8
Resto		4,6		4,8		5,1	112,5	12,5	93,1	-6,9	104,7	4,7
330 Forestales y muebles de madera		226,6		245,0		304,9	134,5	34,5	80,4	-19,6	108,1	8,1
Madera aserrada	miles m³	83,2	173,8	74,4	1.836,2	126,0	151,5	51,5	59,1	-40,9	89,5	-10,5
Tableros de madera	miles m³	31,0	2,5	30,0	38.324,5	28,2	90,8	-9,2	106,5	6,5	96,7	-3,3
Chips de madera	miles tmn	22,4	50,4	34,4	1.983,6	31,8	142,2	42,2	107,9	7,9	153,5	53,5
Madera cepillada	miles tmn	28,0	1.089,2	40,5	101.490,3	37,0	132,1	32,1	109,3	9,3	144,4	44,4
Resto		62,0		65,8		81,8	132,1	32,1	80,4	-19,6	106,2	6,2
340 Celulosa, papel y otros		364,0		247,1		417,4	114,7	14,7	59,2	-40,8	67,9	-32,1
Celulosa cruda	miles tmn	44,9	517,0	33,8	341,9	62,1	138,1	38,1	54,4	-45,6	75,2	-24,8
Celulosa blanqueada	miles tmn	240,6	619,5	138,0	1.202,0	249,4	103,6	3,6	55,3	-44,7	57,4	-42,6
Papel para periódico	miles tmn	25,9	545,8	26,9	138,8	25,7	99,4	-0,6	104,5	4,5	103,9	3,9
Diarios y publicaciones	miles tmn	6,0	3.152,2	3,3	4,2	4,0	67,7	-32,3	81,8	-18,2	55,3	-44,7
Resto		46,6		45,1		76,2	163,6	63,6	59,2	-40,8	96,8	-3,2
350 Productos químicos		380,0		330,2		393,7	103,6	3,6	83,9	-16,1	86,9	-13,1
Agaragar	miles tmn	9,1	15.200,0	8,9	1,7	9,5	104,7	4,7	92,9	-7,1	97,3	-2,7
Ácido bórico	miles tmn	3,9	427,3	4,5	31,4	5,0	127,0	27,0	91,0	-9,0	115,5	15,5
Nitrato de potasio	miles tmn	14,5	254,4	27,1	305,8	29,5	203,6	103,6	92,0	-8,0	187,2	87,2
Neumáticos y cámaras	miles tmn	21,8	34,7	20,7	1.667,5	22,7	104,2	4,2	90,9	-9,1	94,7	-5,3
Alcohol metílico	miles tmn	87,2	92,4	65,2	2.082,3	84,4	96,8	-3,2	77,2	-22,8	74,8	-25,2
Pentaeritritol	miles tmn	1,8	997,6	2,0	5,4	1,8	103,1	3,1	105,9	5,9	109,2	9,2
Resto		241,7		201,9		240,7	99,6	-0,4	83,9	-16,1	83,5	-16,5
370 Industria básica del hierro y del acero		78,2		68,7		76,0	97,3	-2,7	90,3	-9,7	87,9	-12,1
Palanquillas de acero	miles tm	0,8	179,3	0,6	9,6	0,5	67,1	-32,9	104,6	4,6	70,2	-29,8
Desbastes de acero	miles tm	0,5	252,4	0,1	0,3	0,1	10,7	-89,3	139,8	39,8	14,9	-85,1
Barras y perfiles de cobre	miles tm	1,6	2.058,3	1,5	2,8	1,5	92,9	-7,1	99,1	-0,9	92,1	-7,9
Chapas gruesas	miles tm	5,9	2.389,8	6,6	7,9	7,1	121,2	21,2	93,2	-6,8	112,9	12,9
Tubos de cobre	miles tm	4,5	2.715,8	5,2	5,5	5,7	126,9	26,9	91,3	-8,7	115,8	15,8
Alambre de cobre		19,0	2.031,4	17,9	28,7	20,3	106,7	6,7	87,9	-12,1	93,9	-6,1
Resto		45,9		36,9		40,8	88,9	-11,1	90,3	-9,7	80,3	-19,7
380 Productos metálicos, eléctricos y de transporte		173,9		161,6		162,2	93,2	-6,8	99,7	-0,3	92,9	-7,1
Cospeles de cobre	miles tm	5,8	4.019,3	2,4	2,6	2,7	46,1	-53,9	90,7	-9,3	41,8	-58,2
Material de transporte		77,8		64,7		64,8	83,3	-16,7	99,8	-0,2	83,1	-16,9
Resto		90,3		94,5		94,7	104,8	4,8	99,8	-0,2	104,7	4,7
Otros productos industriales		92,3		96,4		96,5	104,6	4,6	99,8	-0,2	104,4	4,4

(1) El índice de precios corresponde al Índice de Paasche y el de cantidad corresponde al Índice de Laspeyres.

(2) Cantidad Física : ver unidad de medida.

Activos y pasivos internacionales del Banco Central de Chile y del sistema bancario

(Millones de dólares)

Especificación	1975	1976	1977	1978	1979	1980	1981	1982	1983	1984	1985	1986	1987
Banco Central													
I. Total reservas (A-B)	-129,2	107,9	273,3	1.058,0	2.313,8	4.073,7	3.775,3	2.577,5	2.022,7	2.055,9	1.866,7	1.778,3	1.871,1
A. Activos	304,5	619,4	685,1	1.404,6	2.493,0	4.196,6	3.823,9	2.583,8	2.628,9	2.836,6	2.952,2	3.106,2	3.323,2
B. Uso de crédito del F.M.I.	433,7	511,5	411,8	346,6	179,2	122,9	48,6	6,3	606,2	780,7	1.085,5	1.327,9	1.452,1
II. Otros activos internacionales de mediano plazo	12,4	17,4	25,4	18,9	20,5	17,3	17,0	15,4	14,1	12,0	14,6	18,7	22,0
III. Otros pasivos del Banco Central	609,1	568,5	542,4	786,9	1.096,0	944,8	526,3	836,7	2.378,7	3.711,2	4.404,5	4.423,5	4.912,1
De corto plazo	132,9	-	4,8	5,0	-	-	-	200,0	300,0	480,0	325,0	-	225,0
De mediano plazo	476,2	568,5	537,6	781,9	1.096,0	944,8	526,3	636,7	2.078,7	3.231,2	4.079,5	4.423,5	4.687,1
Sistema bancario													
I. Activos y pasivos del sistema bancario neto (A-B)	-162,4	-131,6	-254,1	-373,6	-398,6	-832,7	-1.107,0	-1.175,4	-721,9	-54,5	-252,0	-390,1	-637,7
A. Activos	109,2	132,0	117,3	167,0	300,8	505,0	842,2	827,6	699,4	611,9	341,4	424,3	297,6
B. Pasivos de corto plazo	271,6	263,6	371,4	540,6	699,4	1.337,7	1.949,2	2.003,0	1.421,3	666,4	593,4	814,4	935,3
II. Otros activos internacionales de mediano plazo	-	-	-	-	18,2	48,9	67,3	131,9	115,3	144,6	70,4	55,3	48,4
III. Pasivos de mediano plazo (1)	52,1	32,9	39,4	395,6	1.017,7	2.479,9	4.971,3	5.276,3	4.890,4	6.066,4	5.976,7	5.406,2	4.179,4

Activos y pasivos internacionales del Banco Central de Chile y del sistema bancario (continuación)

(Millones de dólares)

Especificación	1988	1989	1990	1991	1992	1993	1994	1995	1996	1997	1998	1999	2000
Banco Central													
I. Total reservas (A-B)	2.549,9	2.948,1	5.357,5	6.640,5	9.009,2	9.758,6	13.466,5	14.805,0	15.474,0	17.840,9	15.991,8	14.710,2	14.741,4
A. Activos	3.871,8	4.215,8	6.508,1	7.595,4	9.731,0	10.237,4	13.756,9	14.805,0	15.474,0	17.840,9	15.991,8	14.710,2	14.741,4
B. Uso de crédito del F.M.I.	1.321,9	1.267,7	1.150,6	954,9	721,8	478,8	290,4	-	-	-	-	-	-
II. Otros activos internacionales de mediano plazo	20,5	50,7	23,4	22,9	-	-	455,0	-	-	-	-	-	-
III. Otros pasivos del Banco Central	3.921,8	2.600,5	2.178,5	2.104,2	1.995,8	1.916,8	1.938,8	1.491,6	3,4	3,1	2,7	2,4	2,1
De corto plazo	-	5,2	10,1	1,2	0,6	-	-	-	-	-	-	-	-
De mediano plazo	3.921,8	2.595,3	2.168,4	2.103,0	1.995,2	1.916,8	1.938,8	1.491,6	3,4	3,1	2,7	2,4	2,1
Sistema bancario													
I. Activos y pasivos del sistema bancario neto (A-B)	-894,1	-1.267,8	-1.240,4	-996,0	-2.535,7	-2.540,0	-2.829,0	-2.364,2	-1.813,6	397,8	902,3	3.899,4	2.932,0
A. Activos	346,3	332,0	479,5	511,4	532,7	514,5	535,1	474,1	586,5	1.153,1	1.782,5	4.171,9	3.372,2
B. Pasivos de corto plazo	1.240,4	1.599,8	1.719,9	1.507,4	3.068,4	3.054,5	3.364,1	2.838,3	2.400,1	755,3	880,2	272,5	440,2
II. Otros activos internacionales de mediano plazo	48,9	46,3	30,2	15,2	11,1	9,1	11,9	15,7	18,7	104,1	443,9	1.102,8	1.171,8
III. Pasivos de mediano plazo	2.941,5	1.729,5	1.242,8	846,8	827,5	738,7	894,2	1.123,7	1.234,0	1.361,4	1.312,6	1.176,2	726,2

Notas:

Reservas internacionales

Se ha definido como reservas internacionales sólo aquellas que están en poder del Banco Central. Con el objeto de adaptar la presentación de las reservas a las recomendaciones contenidas en la IV versión del manual de balanza de pagos del F.M.I., se realizaron las siguientes modificaciones:

- Se excluyen los pasivos de corto plazo.
- Excepcionalmente se incluyen los pasivos con el FMI.
- El oro se valoriza tomando como base los precios del mercado.

Activos y pasivos internacionales del sistema bancario.

- El oro se valoriza tomando como base los precios del mercado.
- A contar de 1977 se incluyen los pasivos con ALALC.
- A contar de 1978 se incluyen cifras de los bancos de fomento.

(1) A partir de enero de 1983 no se incluyen los pasivos a largo plazo de los bancos declarados en liquidación.

Las cifras del sistema bancario son provisionales.

Activos y pasivos internacionales del Banco Central de Chile y del sistema financiero

(Millones de dólares)

Especificación	1996	1997	1998	1999	2000	2001					
						May.	Jun.	Jul.	Ago.	Sep.	Oct.
Banco Central de Chile											
Activos											
Activos internacionales	15.474,0	17.840,9	15.991,8	14.710,2	14.741,4	14.421,9	14.295,3	14.473,4	14.680,7	14.400,8	14.279,5
Otros activos internacionales	0,0	0,0	0,0	0,0	0,0	0,0	0,0	0,0	0,0	0,0	0,0
Pasivos											
Pasivos con el FMI	0,0	0,0	0,0	0,0	0,0	0,0	0,0	0,0	0,0	0,0	0,0
Pasivos de corto plazo	0,0	0,0	0,0	0,0	0,0	0,0	0,0	0,0	0,0	0,0	0,0
Pasivos de mediano plazo	3,4	3,1	2,7	2,4	2,1	1,9	1,9	1,8	1,8	1,8	1,8
Convenio reestructuración deuda externa 1983-1984	0,0	0,0	0,0	0,0	0,0	0,0	0,0	0,0	0,0	0,0	0,0
Convenio reestructuración deuda externa 1985-1987	0,0	0,0	0,0	0,0	0,0	0,0	0,0	0,0	0,0	0,0	0,0
Convenio reestructuración deuda externa 1988-1991	0,0	0,0	0,0	0,0	0,0	0,0	0,0	0,0	0,0	0,0	0,0
Otros créditos	3,4	3,1	2,7	2,4	2,1	1,9	1,9	1,8	1,8	1,8	1,8
Depósitos recibidos del sector privado corporativo (1)	0,0	0,0	0,0	0,0	0,0	0,0	0,0	0,0	0,0	0,0	0,0
Otros pasivos	0,0	0,0	0,0	0,0	0,0	0,0	0,0	0,0	0,0	0,0	0,0
Sistema financiero (2)											
Activos											
Activos internacionales	586,5	1.153,1	1.782,5	4.171,9	3.372,2	2.278,2	2.562,6	2.410,3	2.221,2	2.522,4	2.431,0
Otros activos internacionales de mediano y largo plazo	18,7	104,1	443,9	1.102,8	1.171,8	1.037,5	1.111,3	1.022,3	1.098,9	839,6	1.010,0
Pasivos											
Pasivos de corto plazo	2.400,1	755,3	880,2	272,5	440,2	509,6	862,5	877,2	1.092,6	1.123,6	809,0
Pasivos de mediano y largo plazo	1.234,0	1.361,4	1.312,6	1.176,2	726,2	681,5	575,8	662,1	685,2	736,2	707,0

- (1) Depósitos efectuados por deudores que no renegociaron directamente y cuyos compromisos son asumidos y reestructurados por el Banco Central de Chile, los cuales una vez firmados los convenios definitivos de renegociación se consideran dentro del ítem "Convenios de reestructuración deuda externa".
- (2) Las cifras correspondientes al sistema financiero son provisionales desde agosto de 2001.

Reservas internacionales del Banco Central de Chile (1)

(Millones de dólares)

Especificación	1996	1997	1998	1999	2000	2001					
						May.	Jun.	Jul.	Ago.	Sep.	Oct.
1. Oro	637,4	533,0	321,9	316,9	17,9	17,3	17,6	17,7	17,9	17,9	18,1
(Miles de onzas troy)	1.859,4	1.858,3	1.222,2	1.219,9	73,6	73,6	73,6	73,6	73,6	73,6	73,6
2. DEG	1,9	1,3	8,2	18,5	24,6	26,6	26,4	26,7	29,7	29,7	28,3
3. Posición de reservas en el FMI	50,3	313,4	601,6	402,5	318,3	315,1	308,6	308,0	328,7	325,2	308,1
4. Activos en divisas	14.780,9	16.991,4	15.049,4	13.977,3	14.380,5	14.060,6	13.934,4	14.113,6	14.306,1	14.026,5	13.927,1
5. Otros activos	3,5	1,8	10,7	-5,0	0,1	2,3	8,3	7,4	-1,7	1,5	-2,1
6. Uso de crédito del FMI	0,0	0,0	0,0	0,0	0,0	0,0	0,0	0,0	0,0	0,0	0,0
7. Créditos de corto plazo	0,0	0,0	0,0	0,0	0,0	0,0	0,0	0,0	0,0	0,0	0,0
I. Activos Internacionales (2)	15.474,0	17.840,9	15.991,8	14.710,2	14.741,4	14.421,9	14.295,3	14.473,4	14.680,7	14.400,8	14.279,5
II. Reservas brutas (3)	15.474,0	17.840,9	15.991,8	14.710,2	14.741,4	14.421,9	14.295,3	14.473,4	14.680,7	14.400,8	14.279,5
III. Reservas netas (4)	15.474,0	17.840,9	15.991,8	14.710,2	14.741,4	14.421,9	14.295,3	14.473,4	14.680,7	14.400,8	14.279,5
Memorando: CPR (5)	-	-	352,0	0,0	0,0	0,0	0,0	0,0	0,0	0,0	0,0

- (1) Esta información se entrega al Ministro de Hacienda dentro de los 5 días hábiles previos a su publicación.
- (2) Corresponde a (1 + 2 + 3 + 4 + 5).
- (3) Corresponde a (1 - 6).
- (4) Corresponde a (II - 7).
- (5) Reservas con pacto de retroventa. Capítulo IV.E.1 del Compendio de Normas Financieras (CNF).

Resumen de embarques de exportación (*)
 (Millones de dólares fob)

Fecha	Agricultura, fruticultura, ganadería, silvicultura y pesca extractiva	% de participación	Minería	% de participación	Industria	% de participación	Otros	% de participación	Total	Acumulado
1996	1.679,6	10,8	7.185,5	46,2	6.571,2	42,3	109,8	0,7	15.546,1	-
1997	1.630,7	9,8	7.882,3	47,3	7.048,1	42,3	93,0	0,6	16.654,1	-
1998	1.706,5	11,3	6.409,3	42,5	6.881,8	45,6	78,9	0,5	15.076,5	-
1999 (*)	1.719,1	10,6	7.091,3	43,6	7.348,3	45,2	97,0	0,6	16.255,7	-
2000 (*)	1.674,2	9,1	8.370,5	45,4	8.284,4	44,9	119,2	0,6	18.448,3	-
2000 (*) Ene.	221,9	14,1	670,7	42,6	673,0	42,7	10,1	0,6	1.575,7	1.575,7
Feb.	233,4	15,7	621,7	41,9	622,0	41,9	6,7	0,5	1.483,7	3.059,5
Mar.	347,2	18,6	802,1	42,9	713,5	38,2	7,0	0,4	1.869,8	4.929,2
Abr.	231,2	17,5	516,1	39,0	572,3	43,2	4,4	0,3	1.323,9	6.253,2
May.	154,4	8,5	818,5	45,2	829,1	45,8	10,1	0,6	1.812,1	8.065,3
Jun.	72,9	5,6	633,5	48,3	598,4	45,7	5,6	0,4	1.310,4	9.375,7
Jul.	63,9	4,0	765,1	48,3	748,0	47,2	7,0	0,4	1.583,9	10.959,8
Ago.	64,3	3,9	799,9	48,0	787,7	47,3	12,9	0,8	1.664,9	12.624,7
Sep.	50,5	4,0	616,7	48,3	603,1	47,2	6,6	0,5	1.276,8	13.901,5
Oct.	54,4	3,3	795,1	48,0	799,2	48,2	8,9	0,5	1.657,5	15.559,0
Nov.	52,0	3,7	646,1	46,0	686,4	48,9	20,2	1,4	1.404,8	16.963,8
Dic.	130,1	8,8	684,1	46,2	647,4	43,7	19,8	1,3	1.481,4	18.448,3
2001 (*) Ene.	186,5	10,5	776,6	43,7	800,8	45,0	14,9	0,8	1.778,8	1.778,8
Feb.	176,2	12,3	639,0	44,6	608,1	42,5	8,7	0,6	1.432,0	3.210,8
Mar.	284,2	16,9	646,8	38,5	740,4	44,0	10,6	0,6	1.682,0	4.892,8
Abr.	237,5	14,0	706,9	41,5	750,7	44,1	7,3	0,4	1.702,4	6.595,2
May.	137,2	8,7	696,8	44,3	729,2	46,4	8,3	0,5	1.571,5	8.166,7
Jun.	83,8	5,8	624,5	42,9	736,2	50,6	10,5	0,7	1.455,1	9.621,8
Jul.	60,9	4,5	614,3	45,2	673,4	49,5	11,8	0,9	1.360,4	10.982,2
Ago.										
Sep.										
Oct.										
Nov.										
Dic.										
Ene-jul 2000	1.324,7	12,1	4.827,7	44,0	4.756,4	43,4	50,8	0,5	10.959,8	10.959,8
Ene-jul 2001	1.166,3	10,6	4.704,9	42,8	5.038,8	45,9	72,2	0,7	10.982,2	10.982,2
% Variación Ene-jul 2001 / 2000	-12,0	-	-2,5	-	5,9	-	42,1	-	-	0,2

(*) Cifras sujetas a modificación debido a los Informes de Variación de Valor (IVV).

Embarques de exportación clasificados de acuerdo con la CIU
(Millones de dólares fob)

Especificación	1996	1997	1998	1999	2000	Ene - jul		% Variación 2001/2000
						2000	2001	
100 Agricultura, fruticultura, ganadería, silvicultura y pesca extractiva	1.679,6	1.630,7	1.706,5	1.719,1	1.674,2	1.324,7	1.166,3	-12,0
110 Agricultura, fruticultura y ganadería	1.539,1	1.484,7	1.644,7	1.631,1	1.596,1	1.277,4	1.126,4	-11,8
Agricultura	160,9	173,5	219,3	212,4	223,4	180,6	163,0	-9,7
Fruticultura	1.352,9	1.284,4	1.390,0	1.392,8	1.350,8	1.081,7	944,6	-12,7
Ganadería	25,3	26,8	35,4	25,9	21,9	15,1	18,8	24,2
120 Silvicultura	111,1	116,0	32,1	57,7	51,7	28,9	22,7	-21,5
130 Pesca extractiva	29,4	30,0	29,7	30,3	26,4	18,5	17,3	-6,5
200 Minería	7.185,5	7.882,3	6.409,3	7.091,3	8.370,5	4.827,8	4.704,9	-2,5
Cobre	5.930,6	6.622,8	5.278,3	6.178,4	7.439,2	4.282,8	4.191,5	-2,1
Resto	1.254,9	1.259,5	1.131,0	912,9	931,4	545,0	513,3	-5,8
300 Industria	6.571,2	7.048,1	6.881,8	7.348,2	8.284,4	4.756,4	5.038,8	5,9
310 Industria alimentaria, bebidas, licores y tabaco	3.084,1	3.148,4	3.118,4	3.187,0	3.226,1	1.874,0	1.959,9	4,6
Alimentos y alimentos forrajeros	2.742,4	2.678,0	2.533,1	2.597,9	2.602,3	1.529,2	1.603,1	4,8
Bebidas, líquidos, alcoholes y tabaco	341,7	470,4	585,3	589,1	623,7	344,8	356,8	3,5
320 Industria textil, prendas de vestir y cuero	198,9	226,2	185,6	163,6	180,9	98,1	100,5	2,5
Textiles y confecciones de prendas de vestir	172,0	193,2	158,1	135,5	147,5	80,3	82,0	2,1
Curtiembre, talabartería, cuero y pieles, calzado	26,9	33,0	27,5	28,1	33,4	17,8	18,5	4,1
330 Forestales y muebles de madera	729,3	837,5	732,7	918,6	935,9	562,4	569,2	1,2
340 Celulosa, papel, cartón, editoriales e imprenta	1.004,9	971,2	949,7	1.120,8	1.429,8	875,2	765,0	-12,6
350 Productos químicos básicos y preparados, petróleo y derivados, caucho y plástico	768,2	1.013,4	939,3	982,4	1.507,6	788,7	1.038,2	31,6
360 Productos de barro, loza y porcelana, vidrio y productos minerales no metálicos	33,0	42,0	49,0	54,5	49,4	27,7	32,6	17,7
370 Industria básica del hierro y del acero, industria básica de metales no ferrosos	198,2	199,9	222,1	236,0	278,5	146,1	164,6	12,6
380 Productos metálicos, maquinaria, equipos, material eléctrico, instrumentos de medida y material de transporte	524,2	586,9	657,6	662,2	660,8	374,2	396,6	6,0
Productos metálicos, maquinaria, equipos, material eléctrico e instrumentos de medida	346,9	385,5	383,7	408,2	378,8	212,9	259,5	21,8
Material de transporte	177,3	201,4	273,9	254,0	282,0	161,3	137,1	-15,0
390 Industria manufacturera no expresada	30,4	22,6	27,4	23,1	15,5	9,9	12,2	23,6
900 Otros	109,8	93,0	78,9	97,0	119,2	50,8	72,2	42,1
Total	15.546,1	16.654,1	15.076,5	16.255,7	18.448,3	10.959,8	10.982,2	0,2

Embarques de exportación clasificados por país

(Millones de dólares fob)

País	1999	2000	Ene - jul		% variación 2001/2000
			2000	2001	
América	6.775,0	7.474,8	4.298,5	4.611,3	7,3
América Latina	3.439,0	3.976,8	2.164,3	2.378,9	9,9
Asociación Latinoamericana de Integración, ALADI	3.228,0	3.750,4	2.033,7	2.244,7	10,4
Argentina	(726,7)	(637,8)	(348,4)	(370,0)	6,2
Bolivia	(192,3)	(165,9)	(99,4)	(81,6)	-17,9
Brasil	(699,7)	(954,8)	(540,7)	(554,6)	2,6
Colombia	(205,7)	(236,8)	(137,5)	(143,2)	4,2
Ecuador	(109,6)	(158,2)	(69,7)	(126,4)	81,4
México	(634,2)	(819,9)	(427,7)	(466,0)	8,9
Paraguay	(47,7)	(47,3)	(26,0)	(29,0)	11,4
Perú	(358,8)	(439,3)	(220,8)	(260,1)	17,8
Uruguay	(57,3)	(61,7)	(30,7)	(37,4)	21,8
Venezuela	(196,0)	(228,7)	(132,7)	(176,5)	33,0
Costa Rica	46,9	49,6	25,4	30,8	21,2
Cuba	33,0	36,5	26,9	11,6	-57,0
Guatemala	23,5	25,5	13,8	31,7	130,3
Panamá	26,9	35,7	18,0	12,2	-32,4
República Dominicana	31,6	28,2	17,4	16,4	-6,2
Resto de América Latina	49,2	51,0	29,1	31,5	8,2
América del Norte	3.329,8	3.478,3	2.128,0	2.226,7	4,6
Canadá	196,6	245,3	132,9	166,4	25,2
Estados Unidos	3.133,1	3.233,0	1.995,1	2.060,3	3,3
Resto de América	6,3	19,7	6,2	5,7	-6,9
Europa	4.465,4	4.878,5	2.980,8	3.232,2	8,4
Unión Europea, UE	4.231,9	4.532,4	2.773,9	3.014,8	8,7
Alemania	(579,1)	(453,9)	(291,6)	(335,3)	15,0
Austria	(8,7)	(11,3)	(7,6)	(7,4)	-2,5
Bélgica	(303,3)	(368,2)	(221,2)	(157,4)	-28,8
Dinamarca	(45,9)	(49,0)	(29,4)	(31,4)	6,6
España	(335,5)	(390,0)	(238,9)	(213,5)	-10,6
Finlandia	(52,4)	(61,2)	(35,5)	(25,7)	-27,6
Francia	(507,2)	(632,7)	(380,5)	(413,6)	8,7
Grecia	(26,1)	(47,8)	(28,4)	(27,5)	-3,0
Holanda	(519,9)	(457,3)	(312,2)	(411,4)	31,8
Irlanda	(15,7)	(20,6)	(9,3)	(12,6)	34,9
Italia	(655,4)	(823,5)	(472,8)	(531,0)	12,3
Luxemburgo	(0,2)	(0,4)	(0,2)	(0,9)	371,1
Portugal	(19,7)	(20,3)	(14,4)	(12,9)	-9,9
Reino Unido	(1.095,9)	(1.074,0)	(660,9)	(781,5)	18,2
Suecia	(67,1)	(122,3)	(71,1)	(52,7)	-25,9
Bulgaria	13,4	67,5	35,1	18,8	-46,5
Islandia	0,8	22,2	21,9	13,4	-38,7
Letonia	3,3	6,2	3,1	4,4	42,0
Noruega	62,7	31,0	20,0	19,1	-4,5
Polonia	3,3	6,6	4,7	7,7	63,6
Rusia	3,4	13,6	10,8	11,9	10,6
Suiza	92,7	113,2	57,5	89,8	56,0
Turquía	46,1	75,8	47,2	48,2	2,1
Resto de Europa	7,9	10,0	6,5	4,1	-36,9
Asia	4.726,3	5.657,2	3.442,7	2.852,3	-17,1
Arabia Saudita	60,7	151,6	91,2	42,2	-53,7
Corea del Sur	702,3	801,3	473,4	327,0	-30,9
China	567,1	966,1	581,1	581,5	0,1
Emiratos Árabes Unidos (*)	28,4	37,2	26,2	25,1	-4,3
Filipinas	55,2	68,1	33,8	45,7	35,0
India	103,2	123,5	77,1	57,6	-25,3
Indonesia	96,1	103,9	54,6	24,3	-55,4
Irán	21,7	59,8	35,7	41,0	14,8
Israel	10,3	8,9	6,2	3,8	-37,6
Japón	2.358,9	2.547,7	1.588,1	1.404,2	-11,6
Malasia	67,1	58,4	40,0	22,0	-44,9
Singapur	39,8	32,5	20,2	11,7	-42,1
Siria	0,7	6,0	4,7	1,1	-75,7
Sri Lanka	15,1	16,6	11,0	7,8	-29,6
Tailandia	47,7	37,8	22,4	29,3	30,5
Taiwán	521,1	609,7	359,5	216,8	-39,7
Vietnam	7,3	6,5	4,8	2,0	-58,5
Resto de Asia	23,6	21,5	12,6	9,3	-26,4
África	53,1	81,3	38,5	48,9	27,2
Egipto	8,2	11,7	6,6	3,5	-47,0
Liberia	0,4	4,2	3,4	1,0	-69,5
Marruecos	7,6	6,6	4,3	4,2	-2,5
Mauricio	1,1	0,7	0,5	0,4	-28,6
Namibia	0,0	12,4	2,1	7,2	247,6
Nigeria	0,2	2,2	0,2	4,3	2.460,2
Sudáfrica	30,9	34,6	14,6	19,0	30,3
Túnez	0,7	0,9	0,2	0,1	-56,1
Zimbabwe	0,7	0,9	0,9	1,0	21,7
Resto de África	3,3	7,1	5,7	8,2	42,7
Oceania	57,0	64,4	31,8	33,0	3,8
Australia	39,5	47,2	22,9	24,0	5,0
Nueva Zelanda	9,7	9,9	4,9	5,5	13,3
Polinesia Francesa	3,3	2,5	1,5	1,3	-13,0
Samoa Occidental	2,0	2,3	1,0	0,7	-28,8
Resto de Oceanía	2,5	2,4	1,5	1,4	-5,1
Otros no asignados a zonas económicas	178,9	292,1	167,6	204,4	22,0
Total	16.255,7	18.448,3	10.959,8	10.982,2	0,2

(*) Comprende principalmente Dubai y Abu Dhabi.

Principales países de destino de los embarques de exportación de Chile (*)
(Millones de dólares fob)

País	1995	1996	1997	1998	1999	2000	Ene - jul 2001	Porcentaje de participación
Estados Unidos	2.330,3	2.592,4	2.698,9	2.625,1	3.133,1	3.233,0	2.060,3	18,8
Japón	2.806,8	2.502,8	2.574,2	2.066,4	2.358,9	2.547,7	1.404,2	12,8
Reino Unido	1.029,4	925,5	1.041,5	1.173,7	1.095,9	1.074,0	781,5	7,1
China	1.048,1	921,8	937,7	810,8	762,1	1.026,4	621,9	5,7
Brasil	365,5	472,6	579,2	586,3	699,7	954,8	554,6	5,1
Italia	593,9	486,0	491,8	672,9	655,4	823,5	531,0	4,8
México	129,2	147,9	355,0	504,8	634,2	819,9	466,0	4,2
Corea del Sur	873,2	869,7	966,1	405,5	702,3	801,3	327,0	3,0
Argentina	585,0	701,8	779,8	734,0	726,7	637,8	370,0	3,4
Francia	498,9	406,3	443,9	446,3	507,2	632,7	413,6	3,8
Taiwán	688,6	640,0	759,7	541,5	521,1	609,7	216,8	2,0
Holanda	803,7	750,5	713,8	562,6	519,9	457,3	411,4	3,7
Alemania	424,3	385,9	412,8	426,4	579,1	453,9	335,3	3,1
Perú	428,9	326,6	335,2	359,8	358,8	439,3	260,1	2,4
España	310,0	284,1	329,3	292,8	335,5	390,0	213,5	1,9
Bélgica	356,9	268,0	272,4	340,7	303,3	368,2	157,4	1,4
Canadá	94,4	138,0	128,2	146,9	196,6	245,3	166,4	1,5
Colombia	189,1	195,1	227,7	210,7	205,7	236,8	143,2	1,3
Venezuela	135,3	141,4	158,3	177,9	196,0	228,7	176,5	1,6
Bolivia	196,9	207,9	230,1	250,2	192,3	165,9	81,6	0,7
Ecuador	124,6	144,0	156,2	194,6	109,6	158,2	126,4	1,2
Arabia Saudita	56,2	57,4	49,0	41,9	60,7	151,6	42,2	0,4
India	83,1	97,5	69,4	51,0	103,2	123,5	57,6	0,5
Suecia	85,6	71,1	99,9	108,2	67,1	122,3	52,7	0,5
Suiza	94,7	72,8	66,7	40,9	92,7	113,2	89,8	0,8
Indonesia	157,7	145,3	154,0	52,6	96,1	103,9	24,3	0,2
Turquía	13,3	1,6	26,5	22,5	46,1	75,8	48,2	0,4
Filipinas	57,6	97,2	71,0	39,6	55,2	68,1	45,7	0,4
Bulgaria	31,5	20,9	4,9	6,1	13,4	67,5	18,8	0,2
Uruguay	58,9	82,2	106,6	48,1	57,3	61,7	37,4	0,3
Finlandia	56,3	57,7	60,8	56,7	52,4	61,2	25,7	0,2
Irán	1,2	13,7	19,9	27,3	21,7	59,8	41,0	0,4
Malasia	87,6	69,6	106,0	62,5	67,1	58,4	22,0	0,2
Costa Rica	14,0	25,1	33,5	29,4	46,9	49,6	30,8	0,3
Dinamarca	26,9	29,2	43,0	40,5	45,9	49,0	31,4	0,3
Grecia	51,7	38,9	57,0	71,5	26,1	47,8	27,5	0,3
Subtotal	14.889,3	14.388,5	15.559,9	14.228,7	15.645,1	17.517,9	10.413,7	94,8
Otros	1.138,2	1.157,6	1.094,2	847,8	610,6	930,5	568,4	5,2
Total	16.027,5	15.546,1	16.654,1	15.076,5	16.255,7	18.448,3	10.982,2	100,0

(*) Ordenados por monto embarcado en el año 2000.

Resumen de importaciones
 (Millones de dólares cif)

Periodo	Agricultura, fruticultura, ganadería, silvicultura y pesca extractiva	% de participación	Minería	% de participación	Industria	% de participación	Otros	% de participación	Zonas francas	% de participación	Total	Acumulado
1996	471,3	2,6	1.457,7	8,2	14.868,5	83,4	478,7	2,7	547,3	3,1	17.823,5	-
1997	389,2	2,0	1.432,1	7,3	16.276,4	82,8	588,1	3,0	976,5	5,0	19.662,3	-
1998	351,3	1,9	1.214,1	6,5	15.507,2	82,6	491,8	2,6	1.214,6	6,5	18.779,0	-
1999	397,8	2,6	1.527,0	10,1	12.044,6	79,5	349,1	2,3	825,1	5,4	15.143,6	-
2000	381,0	2,1	2.420,6	13,4	13.959,4	77,2	299,6	1,7	1.028,9	5,7	18.089,4	-
2000 Ene.	35,9	2,6	187,0	13,5	1.073,8	77,6	22,5	1,6	64,9	4,7	1.384,0	1.384,0
Feb.	26,8	2,0	150,2	11,5	1.044,5	79,7	26,1	2,0	63,7	4,9	1.311,2	2.695,2
Mar.	24,3	1,5	209,0	13,1	1.250,5	78,3	47,8	3,0	64,8	4,1	1.596,4	4.291,6
Abr.	35,6	2,4	202,2	13,7	1.113,0	75,2	35,8	2,4	94,1	6,4	1.480,7	5.772,3
May.	30,4	1,8	270,6	16,0	1.284,2	75,7	16,2	1,0	94,9	5,6	1.696,3	7.468,6
Jun.	32,7	2,3	163,4	11,3	1.110,5	77,0	43,7	3,0	92,3	6,4	1.442,6	8.911,2
Jul.	44,7	2,8	245,0	15,5	1.203,8	76,2	20,4	1,3	65,2	4,1	1.579,1	10.490,3
Ago.	29,4	1,8	225,4	14,0	1.230,8	76,3	21,3	1,3	107,0	6,6	1.613,9	12.104,2
Sep.	39,6	2,6	180,4	11,9	1.174,7	77,7	24,8	1,6	92,4	6,1	1.511,9	13.616,1
Oct.	34,6	2,1	256,2	15,4	1.241,4	74,5	18,6	1,1	116,6	7,0	1.667,4	15.283,5
Nov.	26,6	1,7	202,9	13,0	1.227,3	78,4	12,2	0,8	96,3	6,2	1.565,3	16.848,8
Dic.	20,4	1,6	128,2	10,3	1.005,4	81,0	9,8	0,8	76,7	6,2	1.240,5	18.089,3
2001 Ene.	31,3	1,9	244,4	14,9	1.249,6	76,0	29,0	1,8	89,3	5,4	1.643,6	1.643,6
Feb.	23,1	1,7	196,1	14,2	1.081,8	78,6	21,7	1,6	53,8	3,9	1.376,5	3.020,1
Mar.	26,7	1,6	179,3	11,1	1.275,7	78,8	42,7	2,6	94,9	5,9	1.619,3	4.639,4
Abr.	22,2	1,6	222,7	16,0	1.071,0	76,9	9,0	0,6	67,9	4,9	1.392,8	6.032,2
May.	23,6	1,6	213,7	14,4	1.152,5	77,8	17,4	1,2	74,0	5,0	1.481,1	7.513,3
Jun.	34,5	2,3	191,2	12,7	1.170,7	77,9	36,1	2,4	70,5	4,7	1.503,1	9.016,4
Jul.	24,5	1,6	196,5	12,8	1.187,0	77,4	50,3	3,3	76,1	5,0	1.534,5	10.550,9
Ago.												
Sep.												
Oct.												
Nov.												
Dic.												
Ene-jul 2000	230,4	2,2	1.427,5	13,6	8.080,3	77,0	212,4	2,0	539,9	5,1	10.490,4	10.490,4
Ene-jul 2001	186,0	1,8	1.443,9	13,7	8.188,4	77,6	206,2	2,0	526,5	5,0	10.550,9	10.550,9
% Variación Ene-jul 2001 / 2000	-19,3	-	1,1	-	1,3	-	-2,9	-	-2,5	-	-	0,6

Importaciones clasificadas de acuerdo con la CIU

(Millones de dólares cif)

Especificación	1996	1997	1998	1999	2000	Ene - jul		% variación 2001 / 2000
						2000	2001	
100 Agricultura, fruticultura, ganadería, silvicultura y pesca extractiva	471,3	389,2	351,3	397,8	381,0	230,5	186,0	-19,3
110 Agricultura, fruticultura y ganadería	439,7	343,8	330,6	383,9	368,2	220,1	180,0	-18,2
Agricultura	392,5	294,0	280,0	333,4	315,9	190,5	153,7	-19,3
Fruticultura	41,7	43,1	44,9	44,8	46,4	26,2	22,9	-12,8
Ganadería	5,5	6,7	5,7	5,7	5,9	3,4	3,5	2,5
120 Silvicultura	2,3	2,1	3,2	2,7	2,7	1,6	1,6	-1,5
130 Pesca extractiva	29,3	43,3	17,5	11,2	10,1	8,7	4,3	-50,7
200 Minería	1.457,7	1.432,1	1.214,1	1.527,0	2.420,6	1.427,5	1.443,9	1,1
Carbón, petróleo y gas natural	1.366,6	1.331,3	1.126,4	1.475,4	2.365,9	1.395,6	1.410,2	1,0
Resto de minería metálica y minería no metálica	91,1	100,8	87,7	51,6	54,7	31,8	33,6	5,7
300 Industria	14.868,5	16.276,4	15.507,2	12.044,6	13.959,4	8.080,4	8.188,4	1,3
310 Industria alimentaria, bebidas, licores y tabaco	825,7	931,3	972,5	866,8	914,5	516,1	536,3	3,9
Alimentos y alimentos forrajeros	774,5	872,7	903,8	807,6	853,8	481,1	501,3	4,2
Bebidas, líquidos, alcoholes y tabaco	51,2	58,6	68,7	59,2	60,7	34,9	35,0	0,2
320 Industria textil, prendas de vestir y cuero	1.116,9	1.168,4	1.133,1	951,0	1.116,8	664,8	654,3	-1,6
Textiles y confecciones de prendas de vestir	949,4	968,3	943,6	810,2	951,9	572,6	560,8	-2,1
Curtiembre, talabartería, cuero y pieles, calzado	167,5	200,1	189,5	140,8	164,9	92,2	93,5	1,4
330 Forestales y muebles de madera	114,9	153,4	168,5	128,4	156,8	89,4	96,9	8,4
340 Celulosa, papel, cartón, editoriales e imprenta	422,6	475,4	475,0	408,2	497,0	297,7	282,1	-5,2
350 Productos químicos básicos y preparados, petróleo y derivados, caucho y plástico	3.058,8	3.213,8	2.992,1	2.845,5	3.369,1	2.056,4	2.066,9	0,5
360 Productos de barro, loza y porcelana, vidrio y productos minerales no metálicos	250,1	277,8	255,6	188,1	245,8	147,6	133,7	-9,4
370 Industria básica del hierro y del acero, industria básica de metales no ferrosos	580,4	694,4	709,2	373,3	495,5	292,8	314,8	7,5
380 Productos metálicos, maquinaria, equipos, material eléctrico, instrumentos de medida y material de transporte	8.266,5	9.098,8	8.555,2	6.093,4	6.937,7	3.917,5	4.009,9	2,4
Productos metálicos, maquinaria, equipos, material eléctrico e instrumentos de medida	5.778,3	6.584,4	6.443,4	4.898,0	5.161,6	2.874,8	3.037,3	5,7
Material de transporte	2.488,2	2.514,4	2.111,8	1.195,4	1.776,1	1.042,7	972,6	-6,7
390 Industria manufacturera no expresada	232,6	263,1	246,0	189,9	226,2	98,2	93,4	-4,8
900 Otros	478,7	588,1	491,8	349,1	299,6	212,4	206,2	-2,9
Zonas Francas	547,3	976,5	1.214,6	825,1	1.028,9	539,9	526,5	-2,5
Total	17.823,5	19.662,3	18.779,0	15.143,6	18.089,4	10.490,4	10.550,9	0,6

Importaciones clasificadas por país

(Millones de dólares cif)

País	1999	2000	Ene - jul		% variación 2001/2000
			2000	2001	
América	7.967,8	9.882,6	5.681,2	5.717,9	0,6
América Latina	4.512,0	5.976,6	3.461,8	3.680,1	6,3
Asociación Latinoamericana de Integración, ALADI	4.469,2	5.946,7	3.440,6	3.669,3	6,6
Argentina	(2.023,6)	(2.876,5)	(1.630,6)	(1.903,0)	16,7
Bolivia	(22,4)	(30,2)	(20,9)	(15,4)	-26,4
Brasil	(968,6)	(1.335,3)	(740,4)	(880,4)	18,9
Colombia	(166,1)	(206,3)	(119,3)	(111,1)	-6,8
Ecuador	(227,6)	(254,3)	(194,2)	(82,5)	-57,5
México	(578,8)	(615,6)	(351,5)	(321,2)	-8,6
Paraguay	(51,5)	(66,8)	(30,4)	(46,6)	53,2
Perú	(169,2)	(265,8)	(167,2)	(169,3)	1,3
Uruguay	(51,2)	(59,1)	(32,4)	(36,0)	11,2
Venezuela	(210,2)	(236,8)	(153,8)	(103,7)	-32,6
Costa Rica	13,2	4,0	1,4	1,7	19,6
El Salvador	3,7	2,0	0,3	2,3	686,5
Guatemala	16,3	13,2	11,6	2,0	-82,9
Panamá	7,2	6,4	4,7	3,4	-28,2
Trinidad y Tobago	0,7	1,6	1,5	0,0	-99,2
Resto de América Latina	1,7	2,7	1,6	1,5	-5,7
América del Norte	3.436,0	3.850,5	2.183,6	2.037,6	-6,7
Canadá	410,9	512,0	263,3	250,5	-4,8
Estados Unidos	3.025,1	3.338,5	1.920,3	1.787,1	-6,9
Resto de América	19,8	55,5	35,9	0,2	-99,6
Territorio Holandés en América	19,8	47,9	28,4	0,1	-99,6
Resto de América	0,0	7,6	7,5	0,1	-99,2
Europa	3.151,7	3.197,0	1.952,2	2.048,3	4,9
Unión Europea, UE	2.850,2	2.880,3	1.741,7	1.866,1	7,1
Alemania	(627,0)	(622,2)	(380,1)	(403,0)	6,0
Austria	(35,4)	(48,2)	(30,5)	(23,7)	-22,4
Bélgica	(97,9)	(98,1)	(55,9)	(69,2)	23,9
Dinamarca	(50,1)	(74,0)	(43,0)	(38,9)	-9,6
España	(407,1)	(428,1)	(254,8)	(276,7)	8,6
Finlandia	(71,1)	(88,2)	(58,5)	(49,4)	-15,5
Francia	(417,4)	(447,8)	(281,1)	(371,6)	32,2
Grecia	(1,6)	(2,9)	(1,7)	(2,1)	23,4
Holanda	(82,7)	(94,4)	(55,0)	(61,9)	12,7
Irlanda	(41,4)	(42,2)	(19,0)	(22,7)	19,9
Italia	(514,9)	(419,0)	(250,2)	(267,1)	6,7
Luxemburgo	(1,8)	(2,5)	(1,8)	(2,1)	15,4
Portugal	(48,8)	(50,6)	(30,8)	(39,6)	28,6
Reino Unido	(182,2)	(177,7)	(106,5)	(117,0)	9,9
Suecia	(270,8)	(284,4)	(172,9)	(121,1)	-30,0
Noruega	16,4	25,4	14,8	40,6	173,8
Polonia	21,9	10,2	6,3	5,1	-18,3
Rusia	34,7	71,9	60,1	20,5	-65,9
Suiza	154,2	124,2	70,3	61,1	-13,1
Turquía	14,4	19,7	14,3	11,8	-17,9
Ucrania	10,4	24,0	16,6	15,8	-4,6
Resto de Europa	49,5	41,3	28,1	27,3	-2,7
Asia	2.388,9	2.950,2	1.710,2	1.737,7	1,6
Arabia Saudita	8,0	24,5	13,3	0,8	-94,2
Corea del Sur	405,3	535,3	336,2	359,7	7,0
China	709,7	999,9	530,6	601,9	13,4
Filipinas	28,8	31,3	14,6	18,9	29,5
India	55,1	70,1	37,6	43,8	16,5
Indonesia	94,6	80,8	50,2	57,6	14,8
Israel	58,5	57,1	34,9	39,0	11,9
Japón	636,0	710,1	444,5	356,6	-19,8
Malasia	81,3	70,6	37,0	33,8	-8,5
Paquistán	33,8	41,8	24,6	22,7	-7,7
Singapur	27,7	19,2	11,6	16,8	44,6
Sri Lanka	14,5	14,9	8,9	10,1	13,4
Tailandia	50,6	84,7	44,5	49,7	11,8
Taiwán	164,2	190,5	110,6	101,4	-8,3
Vietnam	9,8	12,4	7,2	7,7	6,3
Resto de Asia	11,0	7,0	4,1	17,1	322,9
África	286,0	513,8	271,7	194,9	-28,3
Angola	0,0	95,1	27,5	0,0	-100,0
Argelia	1,8	19,1	8,9	14,4	62,4
Congo	20,8	24,4	11,4	12,5	9,0
Nigeria	131,4	313,0	193,3	122,6	-36,5
Sudafrica	46,8	52,5	27,9	37,4	34,2
Resto de África	85,2	9,7	2,8	8,0	183,6
Oceania	122,6	151,9	96,4	66,1	-31,4
Australia	95,1	108,6	67,2	49,0	-27,1
Nueva Zelanda	27,5	43,1	29,2	17,1	-41,3
Resto de Oceanía	0,0	0,2	0,0	0,0	-42,9
Otros no asignados a zonas económicas	401,5	365,0	238,7	259,5	8,7
Subtotal	14.318,5	17.060,5	9.950,5	10.024,4	0,7
Zonas francas	825,1	1.028,9	539,9	526,5	-2,5
Total	15.143,6	18.089,4	10.490,4	10.550,9	0,6

Principales países de origen de las importaciones de Chile (1)

(Millones de dólares cif)

País	1996	1997	1998	1999	2000	Ene-jul 2001	Porcentaje de participación
Estados Unidos	4.109,5	4.332,5	4.025,8	3.025,1	3.338,5	1.787,1	16,9
Argentina	1.634,2	1.837,2	1.900,5	2.023,6	2.876,5	1.903,0	18,0
Brasil	1.065,7	1.242,8	1.092,3	968,6	1.335,3	880,4	8,3
China	635,9	721,2	760,7	709,7	999,9	601,9	5,7
Japón	949,7	1.054,4	994,6	636,0	710,1	356,6	3,4
Alemania	730,0	843,6	811,7	627,0	622,2	403,0	3,8
México	927,2	1.076,2	849,9	578,8	615,6	321,2	3,0
Corea del Sur	556,8	588,8	545,1	405,3	535,3	359,7	3,4
Canadá	408,1	432,5	494,5	410,9	512,0	250,5	2,4
Francia	581,9	502,1	680,5	417,4	447,8	371,6	3,5
España	530,3	621,1	656,0	407,1	428,1	276,7	2,6
Italia	550,8	699,7	680,1	514,9	419,0	267,1	2,5
Nigeria	154,2	140,7	128,3	131,4	313,0	122,6	1,2
Suecia	271,3	352,0	246,7	270,8	284,4	121,1	1,1
Perú	117,9	118,5	121,4	169,2	265,8	169,3	1,6
Ecuador	224,9	258,6	149,6	227,6	254,3	82,5	0,8
Venezuela	313,2	273,4	236,1	210,2	236,8	103,7	1,0
Colombia	222,4	201,2	176,0	166,1	206,3	111,1	1,1
Taiwán	220,9	225,1	200,2	164,2	190,5	101,4	1,0
Reino Unido	281,7	320,2	256,3	182,2	177,7	117,0	1,1
Suiza	120,6	114,3	117,6	154,2	124,2	61,1	0,6
Australia	153,3	138,9	155,9	95,1	108,6	49,0	0,5
Bélgica	135,8	132,3	110,7	97,9	98,1	69,2	0,7
Angola	116,2	102,8	19,2	0,0	95,1	0,0	0,0
Holanda	123,9	108,6	109,3	82,7	94,4	61,9	0,6
Finlandia	103,7	140,4	97,8	71,1	88,2	49,4	0,5
Tailandia	50,3	44,7	48,5	50,6	84,7	49,7	0,5
Indonesia	97,1	109,0	113,2	94,6	80,8	57,6	0,5
Dinamarca	94,4	79,9	66,3	50,1	74,0	38,9	0,4
Rusia	26,5	13,3	16,0	34,7	71,9	20,5	0,2
Malasia	80,8	95,7	91,7	81,3	70,6	33,8	0,3
India	58,0	66,1	66,8	55,1	70,1	43,8	0,4
Paraguay	69,4	55,0	62,4	51,5	66,8	46,6	0,4
Uruguay	45,0	58,1	75,0	51,2	59,1	36,0	0,3
Israel	46,7	57,3	59,8	58,5	57,1	39,0	0,4
Sudáfrica	68,1	87,2	68,0	46,8	52,5	37,4	0,4
Portugal	36,5	45,3	45,8	48,8	50,6	39,6	0,4
Austria	38,4	54,5	34,2	35,4	48,2	23,7	0,2
Territorio Holandés en América	90,1	56,0	49,1	19,8	47,9	0,1	0,0
Nueva Zelanda	61,7	54,3	35,7	27,5	43,1	17,1	0,2
Irlanda	50,1	46,1	45,6	41,4	42,2	22,7	0,2
Paquistán	31,3	37,2	48,0	33,8	41,8	22,7	0,2
Filipinas	20,4	17,6	18,1	28,8	31,3	18,9	0,2
Bolivia	35,9	62,5	37,6	22,4	30,2	15,4	0,1
Subtotal	16.240,9	17.618,9	16.598,6	13.579,4	16.400,5	9.561,8	90,6
Otros	1.035,3	1.066,9	965,8	739,1	660,0	462,6	4,4
Subtotal general	17.276,2	18.685,8	17.564,4	14.318,5	17.060,5	10.024,4	95,0
Zonas francas	547,3	976,5	1.214,6	825,1	1.028,9	526,5	5,0
Total	17.823,5	19.662,3	18.779,0	15.143,6	18.089,4	10.550,9	100,0

(1) Ordenados según el monto de las importaciones efectuadas en el año 2000.

Tipo de cambio del dólar nominal
 Valores diarios
 (Pesos por dólar)

Dia	2 0 0 0				2 0 0 1							
	Noviembre		Diciembre		Enero		Febrero		Marzo		Abril	
	Tipo de cambio observado (1)	Tipo de cambio acuerdo (2)	Tipo de cambio observado (1)	Tipo de cambio acuerdo (2)	Tipo de cambio observado (1)	Tipo de cambio acuerdo (2)	Tipo de cambio observado (1)	Tipo de cambio acuerdo (2)	Tipo de cambio observado (1)	Tipo de cambio acuerdo (2)	Tipo de cambio observado (1)	Tipo de cambio acuerdo (2)
1	-	-	578,59	525,46	-	-	561,61	524,73	572,86	527,45	-	-
2	569,41	523,84	-	-	573,65	523,12	562,68	524,83	573,91	527,09	594,97	534,03
3	571,80	523,05	-	-	574,19	522,36	-	-	-	-	595,99	533,55
4	-	-	577,62	524,38	575,94	523,13	-	-	-	-	598,06	532,27
5	-	-	576,56	524,92	571,44	523,08	563,85	525,03	576,80	527,86	597,16	532,36
6	573,62	523,59	575,59	524,89	-	-	564,58	525,39	588,86	527,87	595,64	532,33
7	572,34	524,09	573,77	524,19	-	-	563,36	525,76	588,12	527,85	-	-
8	576,58	524,57	-	-	572,66	523,51	561,77	526,58	588,09	527,86	-	-
9	574,32	524,72	-	-	574,06	523,95	561,00	526,88	588,18	527,68	595,01	532,62
10	577,16	524,15	-	-	574,49	524,22	-	-	-	-	595,39	532,94
11	-	-	577,15	525,34	574,54	523,63	-	-	-	-	595,50	533,88
12	-	-	576,93	525,67	572,84	523,70	559,31	526,73	594,20	528,54	594,94	533,18
13	575,27	524,47	576,15	526,19	-	-	558,69	526,64	594,70	529,08	-	-
14	575,08	524,76	574,87	525,69	-	-	557,13	527,09	588,76	529,23	-	-
15	572,48	524,86	574,86	524,86	572,38	524,73	558,63	527,86	588,43	530,41	-	-
16	572,78	525,21	-	-	573,62	524,80	561,59	527,38	585,76	531,51	598,42	534,00
17	571,45	525,53	-	-	572,87	524,93	-	-	-	-	600,52	534,20
18	-	-	573,50	525,15	572,24	524,95	-	-	-	-	600,91	534,19
19	-	-	572,71	525,41	572,01	524,83	563,15	526,99	591,09	531,18	598,10	533,27
20	573,59	526,04	570,85	524,36	-	-	563,06	528,02	589,47	531,07	596,77	532,63
21	574,56	526,39	571,85	523,84	-	-	562,04	527,76	585,57	531,56	-	-
22	573,59	526,72	573,39	523,37	571,98	525,46	564,62	528,29	586,13	532,31	-	-
23	574,74	526,90	-	-	568,44	524,88	568,19	528,64	590,56	531,99	602,02	532,50
24	575,58	527,13	-	-	566,86	525,90	-	-	-	-	602,88	532,71
25	-	-	-	-	567,56	526,82	-	-	-	-	602,42	532,86
26	-	-	573,00	523,50	567,72	525,86	571,88	528,21	595,37	532,15	605,31	532,77
27	576,10	527,61	573,55	523,64	-	-	568,23	527,83	589,74	532,00	602,66	533,67
28	576,43	526,50	574,32	523,96	-	-	567,21	527,66	590,55	532,34	-	-
29	579,29	525,79	572,68	523,91	566,34	526,43	-	-	591,23	532,87	-	-
30	580,37	525,71	-	-	565,11	526,57	-	-	592,91	533,53	599,89	534,17
31	-	-	-	-	563,62	525,79	-	-	-	-	-	-
Promedio	574,60	525,32	574,63	524,67	571,12	524,67	563,13	526,92	587,79	530,16	598,63	533,21

- (1) De acuerdo con lo establecido en el N°6 del capítulo I del Compendio de Normas de Cambios Internacionales (CNCI), el Banco Central de Chile publica diariamente, a contar del 6 de agosto de 1982, el tipo de cambio del dólar de los Estados Unidos de América en función de las transacciones efectuadas por las empresas bancarias en el día hábil bancario anterior.
- (2) De acuerdo con lo establecido en el N°7 del capítulo I del Compendio de Normas de Cambios Internacionales (CNCI), el Banco Central de Chile publica diariamente, a contar del 29 de septiembre de 1982, el tipo de cambio del dólar de los Estados Unidos de América, para las operaciones que realiza.

Tipo de cambio del dólar nominal (continuación)

Valores diarios

(Pesos por dólar)

2 0 0 1												
Dia	Mayo		Junio		Julio		Agosto		Septiembre		Octubre	
	Tipo de cambio observado (1)	Tipo de cambio acuerdo (2)	Tipo de cambio observado (1)	Tipo de cambio acuerdo (2)	Tipo de cambio observado (1)	Tipo de cambio acuerdo (2)	Tipo de cambio observado (1)	Tipo de cambio acuerdo (2)	Tipo de cambio observado (1)	Tipo de cambio acuerdo (2)	Tipo de cambio observado (1)	Tipo de cambio acuerdo (2)
1	-	-	610,85	537,40	-	-	668,79	538,96	-	-	695,02	538,03
2	598,61	533,79	-	-	-	-	677,79	538,94	-	-	695,78	538,22
3	602,53	533,29	-	-	629,00	539,82	676,47	538,73	-	-	695,87	538,01
4	602,35	533,00	612,57	537,30	632,09	540,06	-	-	661,97	537,84	697,62	538,37
5	-	-	608,29	537,86	640,44	540,64	-	-	663,47	538,89	701,73	538,19
6	-	-	606,84	537,60	647,08	540,83	672,66	539,00	665,32	539,25	-	-
7	601,40	533,67	606,60	537,78	-	-	674,33	539,22	666,58	537,86	-	-
8	600,44	534,44	608,17	538,04	-	-	677,26	539,13	-	-	708,19	537,95
9	601,66	534,45	-	-	646,64	540,47	679,90	538,51	-	-	713,55	538,20
10	603,98	534,71	-	-	641,59	540,01	678,92	537,99	665,89	538,32	713,88	538,52
11	602,58	534,98	-	-	646,23	539,18	-	-	667,34	538,73	714,99	539,81
12	-	-	607,63	538,35	664,57	539,82	-	-	685,87	537,75	706,11	539,62
13	-	-	610,44	537,95	670,74	540,00	680,20	537,46	678,76	537,70	-	-
14	603,20	535,58	613,48	538,32	-	-	683,85	537,84	679,41	536,49	-	-
15	605,26	535,44	613,49	537,19	-	-	-	-	-	-	-	-
16	605,55	534,89	-	-	667,91	539,99	688,88	536,33	-	-	707,32	539,84
17	605,71	535,23	-	-	668,86	540,40	690,99	536,23	689,01	536,00	707,69	540,04
18	606,74	535,68	614,20	537,99	662,28	539,44	-	-	-	-	703,12	539,92
19	-	-	619,84	538,35	656,09	538,74	-	-	-	-	708,22	540,13
20	-	-	623,49	538,88	667,07	538,35	678,59	536,34	693,92	535,84	-	-
21	-	-	622,96	538,98	-	-	677,15	536,42	695,21	536,67	-	-
22	606,53	536,24	622,60	538,97	-	-	673,42	535,94	-	-	713,73	540,72
23	605,83	536,51	-	-	663,21	539,38	668,21	536,63	-	-	711,92	541,53
24	605,95	536,43	-	-	659,80	539,00	665,90	536,51	694,98	537,14	707,65	541,41
25	605,44	536,67	622,27	538,53	660,78	538,60	-	-	691,00	536,83	712,35	541,72
26	-	-	623,00	538,41	664,14	538,74	-	-	691,26	537,07	714,72	541,45
27	-	-	623,19	538,59	664,98	538,59	664,58	537,04	694,89	537,71	-	-
28	605,95	536,73	624,89	539,58	-	-	663,23	537,61	696,23	537,97	-	-
29	606,15	537,01	626,65	539,72	-	-	662,44	536,89	-	-	715,47	541,06
30	607,65	536,79	-	-	667,69	539,23	657,34	536,98	-	-	716,61	540,43
31	610,53	537,22	-	-	664,38	539,28	660,57	536,55	-	-	716,62	540,58
Promedio	604,48	535,37	616,07	538,29	656,46	539,55	673,70	537,51	681,24	537,53	708,10	539,72

(1) De acuerdo con lo establecido en el N°6 del capítulo I del Compendio de Normas de Cambios Internacionales (CNCI), el Banco Central de Chile publica diariamente, a contar del 6 de agosto de 1982, el tipo de cambio del dólar de los Estados Unidos de América en función de las transacciones efectuadas por las empresas bancarias en el día hábil bancario anterior.

(2) De acuerdo con lo establecido en el N°7 del capítulo I del Compendio de Normas de Cambios Internacionales (CNCI), el Banco Central de Chile publica diariamente, a contar del 29 de septiembre de 1982, el tipo de cambio del dólar de los Estados Unidos de América, para las operaciones que realiza.

Tipo de cambio del dólar observado
 Promedios mensuales y anuales

(Cifras expresadas en la moneda legal del periodo) (1)

Año	Ene.	Feb.	Mar.	Abr.	May.	Jun.	Jul.	Ago.	Sep.	Oct.	Nov.	Dic.	Prom.
1973	25,00	25,00	25,00	25,00	27,58	65,00	65,00	74,00	85,00	280,00	290,00	343,00	110,80
1974	371,00	416,00	483,00	545,00	611,00	725,00	790,00	889,00	1021,00	1173,00	1340,00	1619,00	831,92
1975	1,91	2,25	2,79	3,54	4,05	4,58	5,34	5,81	6,19	6,80	7,44	8,25	4,91
1976	9,19	10,10	10,76	11,51	12,56	13,54	12,82	13,51	14,33	15,17	16,13	17,03	13,05
1977	17,96	19,04	18,38	18,69	19,39	20,23	20,96	21,96	23,86	24,71	25,66	27,59	21,54
1978	28,35	29,12	29,86	30,61	31,30	31,83	32,29	32,73	33,05	33,32	33,57	33,84	31,66
1979 (2)	34,21	34,72	35,24	35,77	36,25	36,76	39,00	39,00	39,00	39,00	39,00	39,00	37,25
1980 (3)	39,00	39,00	39,00	39,00	39,00	39,00	39,00	39,00	39,00	39,00	39,00	39,00	39,00
1981	39,00	39,00	39,00	39,00	39,00	39,00	39,00	39,00	39,00	39,00	39,00	39,00	39,00
1982 (4) (5)	39,00	39,00	39,00	39,00	39,00	43,02	46,65	55,35	63,04	66,27	69,19	72,39	50,91
1983	74,04	76,38	74,48	73,69	75,10	77,03	78,25	79,55	81,24	83,34	85,29	87,07	78,79
1984	87,82	88,12	88,20	88,55	90,19	91,13	91,89	92,69	100,94	116,39	119,58	126,23	98,48
1985	128,98	131,84	145,69	148,76	152,15	155,06	170,81	176,49	178,19	179,19	180,68	182,48	160,86
1986	184,80	186,74	189,22	189,19	187,93	188,79	190,36	194,46	198,32	199,73	201,95	203,67	192,93
1987	204,54	206,01	207,82	211,49	212,54	218,18	224,13	224,58	225,15	229,27	233,83	235,34	219,41
1988	243,73	240,00	243,33	241,88	245,15	248,31	248,32	245,59	245,67	247,09	246,44	244,63	245,01
1989	247,11	245,84	249,64	251,36	252,44	261,66	272,81	276,65	280,15	282,78	288,42	294,59	266,95
1990	296,76	292,46	296,66	296,41	296,97	296,79	296,67	303,44	308,35	312,49	326,86	334,98	304,90
1991	337,23	337,53	340,24	340,28	339,95	344,89	348,72	350,89	355,61	359,06	364,26	371,93	349,22
1992	369,75	347,86	348,34	346,30	346,56	355,00	361,25	368,86	376,04	373,10	377,63	380,22	362,58
1993	383,93	387,91	397,22	401,19	404,98	403,30	404,79	407,66	408,19	412,59	412,50	425,73	404,17
1994	430,45	428,69	430,45	424,47	424,70	420,68	420,49	419,43	414,87	412,21	413,45	402,23	420,18
1995	405,78	412,14	410,46	394,33	377,17	373,59	378,07	387,27	394,56	406,62	412,31	408,98	396,77
1996	408,53	410,97	411,55	408,42	406,23	409,85	410,72	411,10	411,84	415,55	420,03	422,41	412,27
1997	423,79	416,19	414,05	417,58	418,61	417,42	416,61	414,85	414,90	414,41	424,96	438,29	419,31
1998	453,39	448,53	452,53	453,74	453,42	456,19	464,64	471,26	470,50	463,60	463,26	472,39	460,29
1999	475,68	493,45	492,48	482,33	485,04	502,17	516,74	513,03	524,55	537,97	543,71	538,22	508,78
2000	520,45	512,85	504,38	508,10	521,66	529,74	542,75	550,99	565,90	567,84	574,60	574,63	539,49
2001	571,12	563,13	587,79	598,63	604,48	616,07	656,46	673,70	681,24	708,10			

- (1) Las cifras correspondientes al periodo 1965-1974 están expresadas en escudos por dólar. A partir de 1975 están indicadas en pesos por dólar.
- (2) El ex Comité Ejecutivo del Banco Central de Chile, en su Sesión 1.279, celebrada el 29 de junio de 1979, acordó fijar, a contar del 30 de junio de 1979 y hasta el 29 de febrero de 1980, en \$39,00 por dólar de los Estados Unidos de América, el tipo de cambio para las operaciones que este organismo realice en el mercado de divisas.
- (3) Mediante Circular 3.222 del 4 de enero de 1980, el ex Comité Ejecutivo del Banco Central de Chile acordó mantener en \$39,00 el valor del dólar, a contar del 1° de marzo de 1980.
- (4) Por acuerdo del ex Comité Ejecutivo del Banco Central de Chile, tomado en Sesión N°1.445 del 14 de junio de 1982 y publicado en el diario oficial del 15 de junio de 1982 se modificó el valor del dólar, a partir del 15 de junio de 1982, en relación con el peso chileno y una canasta de monedas determinadas.
- (5) Por acuerdo del ex Comité Ejecutivo del Banco Central de Chile, adoptado en Sesión N°1.458 del 6 de agosto de 1982 se acordó publicar diariamente el tipo de cambio del dólar de los Estados Unidos de América en función de las transacciones efectuadas por las empresas bancarias el día hábil bancario anterior. En la actualidad, esta disposición continúa vigente y está definida en el N° 6 del capítulo I del Compendio de Normas de Cambios Internacionales (CNCI), en virtud del artículo 44 de la Ley Orgánica Constitucional del Banco Central de Chile.

Gráfico III
Tipo de cambio
medio nominal
(Pesos por dólar de los EE. UU.)

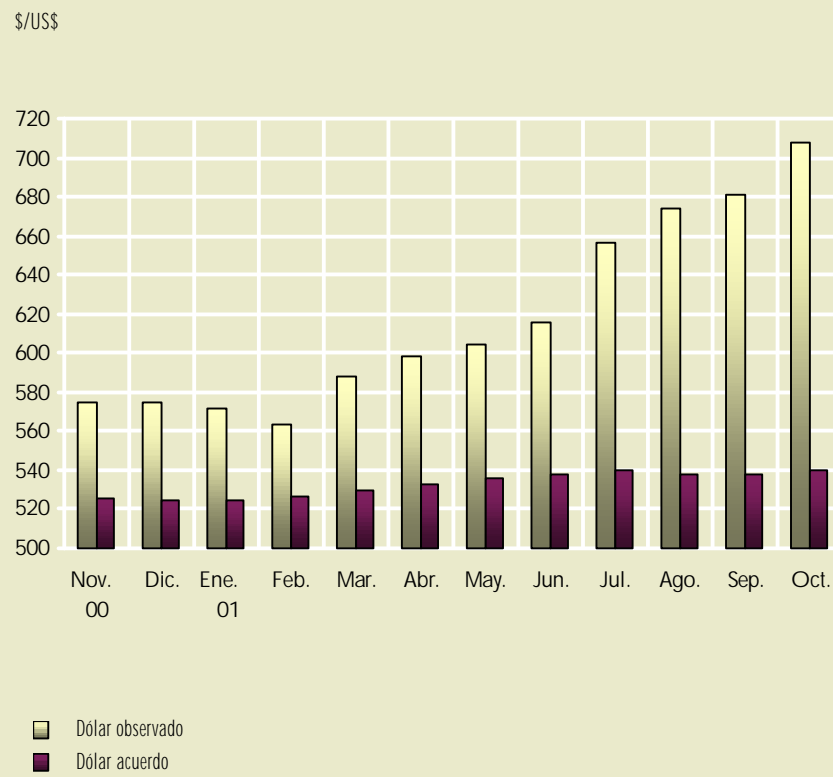

Cotización de monedas extranjeras
 Promedios mensuales y anuales
 (Paridad por un dólar de los Estados Unidos de América)

Moneda	Promedio 2000	2 0 0 1									
		Ene.	Feb.	Mar.	Abr.	May.	Jun.	Jul.	Ago.	Sep.	Oct.
Bolívar venezolano	679,243	698,946	702,151	704,949	709,172	714,132	716,325	721,959	730,810	742,958	742,349
Boliviano	6,139	6,369	6,414	6,461	6,496	6,530	6,574	6,626	6,683	6,708	6,750
Corona danesa	8,084	7,949	8,098	8,198	8,356	8,519	8,729	8,649	8,274	8,168	8,205
Corona noruega	8,798	8,769	8,903	8,964	9,084	9,132	9,287	9,259	8,949	8,775	8,827
Corona sueca	9,160	9,472	9,729	10,023	10,203	10,337	10,778	10,759	10,340	10,612	10,570
Chelin austriaco	14,924	14,653	14,931	15,113	15,408	15,712	16,113	15,986	15,293	15,111	15,188
Dirham Emiratos Árabes Unidos	3,673	3,673	3,673	3,673	3,673	3,673	3,673	3,673	3,673	3,673	3,673
Dólar australiano	1,726	1,801	1,870	1,982	2,001	1,923	1,931	1,961	1,908	1,971	1,987
Dólar canadiense	1,484	1,502	1,519	1,555	1,559	1,541	1,526	1,529	1,538	1,565	1,571
Dólar Hong Kong	7,794	7,799	7,799	7,800	7,799	7,800	7,800	7,800	7,800	7,799	7,799
Dólar neozelandés	2,204	2,253	2,300	2,383	2,463	2,371	2,413	2,449	2,323	2,379	2,420
Dólar Singapur	1,724	1,736	1,743	1,770	1,811	1,814	1,816	1,824	1,764	1,749	1,807
Dólar taiwanés	31,148	32,641	32,233	32,503	32,834	33,101	34,270	34,753	34,602	34,569	34,543
Dólar estadounidense	1,000	1,000	1,000	1,000	1,000	1,000	1,000	1,000	1,000	1,000	1,000
Dracma griega	365,106	362,891	369,736	374,257	381,546	389,091	399,022	395,857	378,705	374,196	376,117
Escudo portugués	217,438	213,489	217,536	220,196	224,485	228,924	234,766	232,905	222,813	220,160	221,290
Euro	1,085	1,065	1,085	1,098	1,120	1,142	1,171	1,162	1,111	1,098	1,104
Florín holandés	2,390	2,347	2,391	2,420	2,468	2,516	2,581	2,560	2,449	2,420	2,432
Franco belga	43,752	42,957	43,771	44,307	45,170	46,063	47,238	46,864	44,833	44,299	44,527
Franco francés	7,114	6,985	7,118	7,205	7,345	7,490	7,681	7,620	7,290	7,203	7,240
Franco suizo	1,688	1,627	1,666	1,687	1,712	1,751	1,784	1,758	1,683	1,639	1,633
Guaraní paraguayo	3.485,218	3.555,900	3.662,261	3.753,057	3.786,455	3.819,509	3.897,250	4.182,762	4.285,227	4.388,794	4.498,273
Libra esterlina	0,661	0,676	0,688	0,692	0,697	0,701	0,712	0,707	0,696	0,683	0,689
Libra irlandesa	0,854	0,839	0,855	0,865	0,882	0,899	0,922	0,915	0,875	0,865	0,869
Lira italiana	2.100,034	2.061,890	2.100,979	2.126,667	2.168,090	2.210,962	2.267,392	2.249,411	2.151,944	2.126,321	2.137,237
Marco alemán	2,121	2,083	2,122	2,148	2,190	2,233	2,290	2,272	2,174	2,148	2,159
Marco finlandés	6,449	6,331	6,452	6,530	6,658	6,789	6,963	6,907	6,608	6,529	6,563
Nuevo sol	3,487	3,522	3,529	3,519	3,555	3,598	3,534	3,502	3,492	3,489	3,462
Peseta española	180,458	177,181	180,540	182,747	186,307	189,991	194,840	193,295	184,919	182,717	183,655
Peso argentino	1,000	1,000	1,000	1,000	1,000	1,000	1,000	1,000	1,000	1,000	1,000
Peso colombiano	2.077,830	2.240,601	2.242,436	2.279,418	2.324,625	2.348,920	2.304,348	2.304,024	2.289,294	2.328,344	2.318,836
Peso mexicano	9,456	9,774	9,707	9,597	9,338	9,150	9,088	9,166	9,130	9,406	9,347
Peso uruguayo	12,083	12,554	12,582	12,764	12,866	13,021	13,289	13,644	13,372	13,519	13,921
Rand sudafricano	6,936	7,762	7,817	7,873	8,077	7,972	8,050	8,203	8,310	8,631	9,260
Real brasileño	1,829	1,955	2,000	2,088	2,193	2,287	2,382	2,465	2,509	2,661	2,735
Rupia India	44,837	46,482	46,455	46,555	46,679	46,890	46,994	47,133	47,123	47,541	47,979
Sucre ecuatoriano	24.841,530	25.000,000	25.000,000	25.000,000	25.000,000	25.000,000	25.000,000	25.000,000	25.000,000	25.000,000	25.000,000
Yen	107,684	116,644	116,120	121,072	123,801	121,822	122,166	124,489	121,664	118,741	121,268
Yuán	8,278	8,278	8,277	8,278	8,277	8,277	8,277	8,277	8,277	8,272	8,275
DEG	0,758	0,768	0,773	0,780	0,789	0,792	0,800	0,800	0,785	0,778	0,782

DEG: Derecho especial de giro.

Fuente: Reuter. Cotizaciones dadas a conocer a modo informativo.

Cotización de monedas extranjeras
Promedios mensuales y anuales
(Pesos chilenos por una unidad de moneda extranjera)

Moneda	Promedio	2 0 0 1									
	2000	Ene.	Feb.	Mar.	Abr.	May.	Jun.	Jul.	Ago.	Sep.	Oct.
Bolívar venezolano	0,79	0,82	0,80	0,83	0,84	0,85	0,86	0,91	0,92	0,92	0,95
Boliviano	87,84	89,71	87,81	90,97	92,15	92,57	93,71	99,07	100,82	101,55	104,91
Corona danesa	66,79	71,86	69,55	71,72	71,64	70,97	70,58	75,93	81,44	83,44	86,31
Corona noruega	61,36	65,14	63,26	65,58	65,90	66,20	66,35	70,91	75,29	77,66	80,23
Corona sueca	58,95	60,30	57,90	58,68	58,68	58,49	57,17	61,03	65,16	64,20	67,00
Chelín austríaco	36,18	38,98	37,72	38,90	38,86	38,48	38,24	41,08	44,06	45,10	46,62
Dirham Emiratos Árabes Unidos	146,89	155,51	153,34	160,04	162,99	164,58	167,73	178,72	183,42	185,49	192,81
Dólar australiano	313,15	317,18	301,22	296,63	299,27	314,40	319,03	334,67	353,12	345,76	356,50
Dólar canadiense	363,42	380,27	370,71	377,93	384,06	392,29	403,77	429,25	437,92	435,19	450,86
Dólar Hong Kong	69,22	73,23	72,20	75,36	76,76	77,50	78,99	84,16	86,38	87,35	90,79
Dólar neozelandés	245,63	253,50	244,89	246,70	243,06	254,98	255,33	268,11	290,07	286,44	292,69
Dólar Singapur	312,87	328,98	323,15	332,14	330,62	333,21	339,16	359,93	381,97	389,50	391,83
Dólar taiwanés	17,31	17,50	17,47	18,08	18,23	18,26	17,98	18,89	19,47	19,71	20,50
Dólar estadounidense	539,49	571,12	563,13	587,79	598,63	604,48	616,07	656,46	673,70	681,24	708,10
Dracma griega	1,48	1,57	1,52	1,57	1,57	1,55	1,54	1,66	1,78	1,82	1,88
Escudo portugués	2,48	2,68	2,59	2,67	2,67	2,64	2,62	2,82	3,02	3,10	3,20
Euro	497,87	536,41	519,04	535,32	534,67	529,48	526,15	565,29	606,31	620,59	641,55
Florin holandés	225,93	243,41	235,53	242,92	242,62	240,27	238,76	256,52	275,13	281,61	291,12
Franco belga	12,34	13,30	12,87	13,27	13,25	13,13	13,04	14,01	15,03	15,38	15,90
Franco francés	75,90	81,78	79,13	81,61	81,51	80,72	80,21	86,18	92,43	94,61	97,80
Franco suizo	319,71	351,06	338,10	348,49	349,79	345,21	345,45	373,57	400,29	416,20	433,55
Guaraní paraguayo	0,15	0,16	0,15	0,16	0,16	0,16	0,16	0,16	0,16	0,16	0,16
Libra esterlina	816,72	845,11	818,47	849,54	858,76	862,43	864,94	928,54	967,84	997,34	1028,31
Libra irlandesa	632,16	681,10	659,05	679,72	678,89	672,30	668,07	717,77	769,85	788,00	814,60
Lira italiana	0,26	0,28	0,27	0,28	0,28	0,27	0,27	0,29	0,31	0,32	0,33
Marco alemán	254,57	274,26	265,38	273,70	273,37	270,72	269,01	289,03	310,00	317,30	328,02
Marco finlandés	83,74	90,22	87,30	90,03	89,92	89,05	88,49	95,08	101,97	104,38	107,90
Nuevo sol	154,70	162,18	159,59	167,01	168,40	168,01	174,36	187,44	192,94	195,24	204,55
Peseta española	2,99	3,22	3,12	3,22	3,21	3,18	3,16	3,40	3,64	3,73	3,86
Peso argentino	539,49	571,12	563,13	587,79	598,63	604,48	616,07	656,46	673,70	681,24	708,10
Peso colombiano	0,27	0,25	0,25	0,26	0,26	0,26	0,27	0,28	0,29	0,29	0,31
Peso mexicano	57,06	58,44	58,01	61,25	64,11	66,07	67,80	71,62	73,79	72,42	75,78
Peso uruguayo	44,63	45,49	44,76	46,05	46,54	46,42	46,37	48,12	50,38	50,39	50,87
Rand sudafricano	77,95	73,61	72,04	74,67	74,12	75,83	76,53	80,02	81,08	78,93	76,48
Real brasileño	295,00	292,21	281,54	281,67	273,02	264,37	258,77	266,42	268,61	256,08	258,94
Rupia India	12,03	12,29	12,12	12,63	12,82	12,89	13,11	13,93	14,30	14,33	14,76
Sucre ecuatoriano	0,02	0,02	0,02	0,02	0,02	0,02	0,02	0,03	0,03	0,03	0,03
Yen	5,01	4,90	4,85	4,86	4,84	4,96	5,04	5,27	5,54	5,74	5,84
Yuán	65,17	69,00	68,04	71,01	72,32	73,03	74,43	79,31	81,40	82,36	85,57
DEG	711,21	743,97	728,49	753,16	758,75	763,23	770,53	821,12	857,88	875,76	905,13

DEG: Derecho especial de giro.

Fuente: Reuter. Cotizaciones dadas a conocer a modo informativo.

Cotización de la onza troy de oro y plata y de la libra de cobre (*)
 Promedios mensuales y anuales
 (dólares)

Especificación	Onza troy de oro	Onza troy de plata	Libra de cobre
1995 Promedio	384,14	5,21	1,33
1996 Promedio	387,80	5,22	1,04
1997 Promedio	331,46	4,93	1,03
1998 Promedio	294,05	5,57	0,75
1999 Promedio	279,12	4,98	0,82
2000 Ene.	284,93	5,22	0,84
Feb.	299,37	5,28	0,82
Mar.	287,12	5,08	0,79
Abr.	279,79	5,08	0,76
May.	275,14	5,01	0,81
Jun.	285,01	5,02	0,79
Jul.	282,13	4,99	0,81
Ago.	274,43	4,90	0,84
Sep.	273,84	4,91	0,89
Oct.	270,47	4,85	0,86
Nov.	265,81	4,69	0,81
Dic.	271,42	4,67	0,84
2001 Ene.	265,94	4,72	0,81
Feb.	261,76	4,59	0,80
Mar.	263,46	4,42	0,79
Abr.	260,15	4,38	0,75
May.	271,56	4,44	0,76
Jun.	270,16	4,38	0,73
Jul.	267,72	4,27	0,69
Ago.	271,95	4,23	0,66
Sep.	282,20	4,34	0,65
Oct.	283,77	4,44	0,63
Nov.			
Dic.			

(*) Fuente: Reuter. Cotizaciones dadas a conocer a modo informativo.

Cuentas Nacionales

Cuentas Nacionales

El Sistema de Cuentas Nacionales tiene como objetivo entregar antecedentes cuantitativos sobre los principales agregados económicos relacionados con la generación del producto y con la distribución y uso del ingreso, la generación del ahorro y la inversión y la emisión de pasivos y adquisición de activos financieros, facilitando los análisis sobre el comportamiento de la economía en un contexto macroeconómico. Constituye un antecedente fundamental en toda evaluación de política económica, por ser el único conjunto de estadísticas que presenta un cuadro coherente sobre la evolución de las diferentes variables económicas.

Definiciones de algunos conceptos de Cuentas Nacionales

La serie actual de cuentas está basada en el Sistema de Cuentas Nacionales de Naciones Unidas (rev. 3) y en la Matriz de Insumo-Producto de 1986, por lo cual los conceptos se han adecuado a dichas recomendaciones.

Con el objeto de facilitar al usuario la correcta utilización de las diferentes variables que componen el conjunto de cuentas nacionales, se definen a continuación algunos conceptos de ellas.

Producto Interno Bruto a precios de mercado (1):

Es una medida de la producción de bienes y servicios generados en un período determinado en el país; corresponde al flujo de bienes y servicios valorados a precios de mercado neto de duplicaciones, producidos en un año. Se obtiene generalmente a través de los valores agregados sectoriales:

Σ	Valores Agregados Sectoriales
+	Derechos de Importación
+	IVA neto recaudado
-	Costo Imputado de los servicios bancarios
	<hr/> Producto Interno Bruto a precios de mercado

(1) La nueva serie de cuentas nacionales, con base 1986, utiliza el término Producto Interno Bruto (PIB) en vez de Producto Geográfico Bruto (PGB). Ambos conceptos son equivalentes, pero se ha preferido el primero por ser de uso internacional.

Gasto del Producto Interno Bruto a precios de mercado:

Corresponde a otra forma de medir el Producto Interno Bruto. El Gasto del Producto Interno Bruto a precios de mercado es el valor del flujo de bienes y servicios finales medido a través del destino o utilización de éstos:

- Gasto en consumo final de los hogares
- Gasto en consumo final de las instituciones privadas sin fines de lucro
- Gasto en consumo final de gobierno
- Variación de existencias
- Formación bruta de capital fijo
- Exportaciones de bienes y servicios
- Menos: importaciones de bienes y servicios
- Gasto del Producto Interno Bruto a precios de mercado

Por definición:

$$\text{PIB } pm_t = \text{GASTOS DEL PIB a } pm_t$$

$$\text{PIB } pm_o = \text{GASTO DEL PIB a } pm_o$$

$\text{PIB } pm_o =$ Producto Interno Bruto a Precios de Mercado para el año t , medido a precios del año o . En este caso el año base es 1986.

Ingreso Nacional:

Suma de los ingresos percibidos por los factores de la producción de propiedad de los residentes del país.

Comprende la remuneración al trabajo y el excedente de explotación más los ingresos netos por factores de la producción recibidos del exterior.

Ingreso Nacional Disponible a precios de mercado:

Es igual al Ingreso Nacional a precios de mercado más las transferencias corrientes netas del Resto del Mundo.

Ingreso Nacional Bruto Real:

Concepto creado para medir la ganancia o pérdida de ingreso en el tiempo por efecto del comercio exterior. Mide el cambio en el poder adquisitivo del Producto Nacional Bruto a precios constantes, por efecto de la variación de los términos de intercambio de exportaciones e importaciones.

Este concepto se obtiene agregando al Gasto del Producto Interno Bruto a precios constantes el ingreso neto de factores recibidos del resto del mundo y ajustado por el efecto de la variación de precios relativos de exportaciones e importaciones.

Formación Bruta de Capital:

Incluye la inversión bruta en capital fijo y la variación de existencias, realizadas tanto por el sector público como por el sector privado.

Excedente de la Nación en Cuenta Corriente (o Ahorro Externo):

Corresponde al saldo de la cuenta de transacciones corrientes del exterior. En esta cuenta los ingresos están constituidos, principalmente, por las exportaciones realizadas por el país, y los egresos, por las importaciones.

Las transacciones corrientes comprenden, además, los flujos de servicios no financieros, transferencias y pago de factores. Teóricamente, el excedente de la nación en cuenta corriente es equivalente al saldo de la cuenta corriente de la balanza de pagos.

Costo Imputado de los Servicios Bancarios (Imputaciones Bancarias):

La generación de la producción de los diferentes sectores recurre al sector financiero, ya sea para colocar los excedentes de caja, o para obtener fondos. En este sentido, el sector financiero está prestando un servicio al actuar como intermediario de los oferentes y demandantes de fondos. El valor de este servicio,

por el cual no existe un cobro explícito, se mide en función de los intereses netos recibidos por el sistema financiero. Dado que, convencionalmente, no es posible desagregar este servicio entre los diferentes usuarios, el sistema de cuentas nacionales recomienda restarle al valor agregado total de los sectores, el "Costo Imputado del Servicio Bancario". Su contrapartida la constituye la producción bruta imputada del sector financiero.

Ahorro Total Bruto:

Por definición es equivalente a la formación bruta de capital total.

Ahorro Nacional Neto:

Es el conjunto de saldos de ingresos y gastos corrientes de los diferentes sectores institucionales residentes.

Deflactor Implícito del PIB:

Es un índice que indica la evolución de los precios medios de la economía. Su medición puede efectuarse tanto por el lado del origen como del Gasto del Producto y resulta de comparar la variable a precios corrientes y a precios constantes. El Deflactor implícito tiene la siguiente expresión:

$$\text{D.I. del PIB} = \frac{\text{Suma de los valores a precios corrientes}}{\text{Suma de los valores a precios constantes}}$$

y corresponde a una media armónica, cuya ponderación son los respectivos valores a precios corrientes.

Excedente de Explotación:

Es una variable residual entre la producción bruta a precios de productor menos la suma del consumo intermedio, la remuneración de los empleados, el consumo de capital fijo y los impuestos indirectos menos subvenciones. Por definición este excedente sólo pueden obtenerlo las industrias o productores de mercado. Los productores de otros bienes y servicios o productores de no mercado no lo obtienen, ya que su producción bruta es la suma de sus costos explícitos.

IVA Neto Recaudado:

Corresponde al impuesto al valor agregado recaudado por el Gobierno y es cancelado en última instancia por los compradores que no tienen derecho legal a recuperar este gravamen.

Remuneración de los empleados:

Incluye todos los pagos de sueldos y salarios efectuados por los productores residentes a sus empleados (no considera propietarios ni familiares no remunerados) y la contribución pagada o imputada por sus empleados a la seguridad social, cajas privadas de pensiones y regímenes análogos. Los pagos pueden ser: sueldos y salarios en dinero y en especies;

contribuciones de los empleadores a los regímenes de seguridad social; contribuciones de los empleadores a las cajas privadas de pensiones, subsidios familiares, seguros de enfermedad y otros seguros de accidentes, seguros de vida y otros regímenes análogos en favor de sus empleados.

Gasto del producto interno bruto

(Millones de pesos de cada año)

Especificación	1996	1997	1998	1999 (*)	2000 (*)
Gasto en consumo final de hogares e instituciones privadas sin fines de lucro	18.411.100	20.514.772	22.032.081	22.067.452	23.917.162
Gasto en consumo final de gobierno	2.918.092	3.319.760	3.770.087	4.126.463	4.601.925
Variación de existencias	558.525	550.459	480.533	78.413	424.191
Formación bruta de capital fijo	7.039.800	8.043.962	8.744.116	7.521.653	8.429.871
Exportaciones de bienes y servicios	8.076.106	8.878.200	8.986.421	9.989.278	12.031.025
Menos: Importaciones de bienes y servicios	8.735.259	9.739.866	10.382.871	9.360.463	11.629.430
Producto interno bruto	28.268.364	31.567.287	33.630.367	34.422.796	37.774.743
Tasa de inversión en capital fijo	24,9	25,5	26,0	21,9	22,3
Tasa de inversión total	26,9	27,2	27,4	22,1	23,4

(*) Cifras provisionales

Variación porcentual de deflatores del gasto del producto interno bruto

Especificación	1996	1997	1998	1999 (*)	2000 (*)
Gasto en consumo final de hogares e instituciones privadas sin fines de lucro	3,9	3,0	2,9	3,4	4,1
Gasto en consumo final de gobierno	10,3	8,3	9,4	6,8	7,8
Formación bruta de capital fijo	4,6	2,5	4,4	4,1	7,5
Exportaciones de bienes y servicios	-8,6	0,5	-4,5	4,0	12,1
Menos: Importaciones de bienes y servicios	5,1	-1,2	1,1	5,1	12,8
Producto interno bruto	1,7	4,0	2,5	3,5	4,1

(*) Cifras provisionales

Producto interno bruto por clase de actividad económica

(Millones de pesos de 1986)

Especificación	1996	1997	1998	1999 (3)	2000 (3)
Agropecuario - silvícola	470.393	452.135	481.354	475.246	499.964
Pesca	109.771	120.014	122.948	125.032	146.151
Minería	610.991	659.273	708.088	822.881	855.415
Industria manufacturera	1.140.257	1.203.641	1.185.360	1.176.902	1.227.873
Electricidad, gas y agua	160.678	177.604	185.487	188.617	221.192
Construcción	386.859	416.875	419.893	378.055	378.025
Comercio, restaurantes y hoteles	1.241.044	1.356.432	1.412.328	1.362.332	1.426.053
Transporte y comunicaciones	571.042	644.539	703.749	723.026	791.780
Servicios financieros (1)	977.702	1.053.615	1.113.055	1.101.637	1.154.823
Propiedad de vivienda	244.442	253.518	262.059	269.665	274.455
Servicios personales (2)	446.580	461.691	473.926	472.229	483.227
Administración pública	165.172	167.421	169.818	172.116	174.551
Subtotal	6.524.931	6.966.758	7.238.065	7.267.738	7.633.509
Menos: Imputaciones bancarias	477.422	511.318	528.703	518.830	545.221
Producto interno bruto a costo de factores	6.047.509	6.455.440	6.709.362	6.748.908	7.088.288
Más: IVA neto recaudado	677.394	742.402	776.005	751.935	786.971
Más: Derechos de importación	580.238	647.290	667.644	558.924	618.143
Producto interno bruto a precios de mercado	7.305.141	7.845.132	8.153.011	8.059.767	8.493.402

Producto interno bruto por clase de actividad económica

(Tasa de variación anual sobre valores a precios constantes de 1986)

Especificación	1996	1997	1998	1999 (3)	2000 (3)
Agropecuario - silvícola	1,3	-3,9	6,5	-1,3	5,2
Pesca	9,7	9,3	2,4	1,7	16,9
Minería	15,8	7,9	7,4	16,2	4,0
Industria manufacturera	3,2	5,6	-1,5	-0,7	4,3
Electricidad, gas y agua	-3,8	10,5	4,4	1,7	17,3
Construcción	8,6	7,8	0,7	-10,0	0,0
Comercio, restaurantes y hoteles	9,5	9,3	4,1	-3,5	4,7
Transporte y comunicaciones	10,2	12,9	9,2	2,7	9,5
Servicios financieros (1)	6,8	7,8	5,6	-1,0	4,8
Propiedad de vivienda	3,1	3,7	3,4	2,9	1,8
Servicios personales (2)	5,8	3,4	2,7	-0,4	2,3
Administración pública	1,4	1,4	1,4	1,4	1,4
Subtotal	6,8	6,8	3,9	0,4	5,0
Menos: Imputaciones bancarias	7,4	7,1	3,4	-1,9	5,1
Producto interno bruto a costo de factores	6,8	6,7	3,9	0,6	5,0
Más: IVA neto recaudado	9,8	9,6	4,5	-3,1	4,7
Más: Derechos de importación	11,5	11,6	3,1	-16,3	10,6
Producto interno bruto a precios de mercado	7,4	7,4	3,9	-1,1	5,4

(1) Incluye servicios financieros, seguros, arriendo de inmuebles y servicios prestados a empresas.

(2) Incluye servicios públicos y privados de educación y salud.

(3) Cifras provisionales.

Producto interno bruto trimestral por clase de actividad económica (1)

(Millones de pesos de 1986)

Especificación	2000					2001				
	1er Trimestre	2do Trimestre	3er Trimestre	4to Trimestre	Año	1er Trimestre	2do Trimestre	3er Trimestre	4to Trimestre	Año
Agropecuario - silvícola	207.286	144.801	63.623	84.254	499.964	219.097	157.520			
Pesca	45.356	24.956	28.309	47.530	146.151	51.569	27.460			
Minería	207.357	211.821	210.517	225.720	855.415	209.990	217.842			
Industria manufacturera	304.949	305.626	307.685	309.613	1.227.873	302.372	310.662			
Electricidad, gas y agua	51.042	50.820	57.344	61.986	221.192	55.592	57.365			
Construcción	93.029	90.259	94.916	99.821	378.025	97.403	94.682			
Comercio, restaurantes y hoteles	368.333	347.110	342.505	368.105	1.426.053	379.245	360.762			
Transporte y comunicaciones	193.025	194.601	199.203	204.951	791.780	205.055	202.431			
Servicios financieros (2)	291.039	278.415	276.663	308.706	1.154.823	298.088	289.144			
Propiedad de vivienda	66.944	68.013	69.061	70.437	274.455	68.149	69.306			
Servicios personales (3)	90.314	126.356	132.872	133.685	483.227	93.109	130.330			
Administración pública	43.380	43.477	43.799	43.895	174.551	44.065	44.086			
Subtotal	1.962.054	1.886.255	1.826.497	1.958.703	7.633.509	2.023.734	1.961.589			
Menos: Imputaciones bancarias	138.348	127.543	132.273	147.057	545.221	141.414	132.411			
Producto interno bruto a costo de factores	1.823.706	1.758.712	1.694.224	1.811.646	7.088.288	1.882.320	1.829.177			
Más: IVA	197.977	187.605	196.877	204.512	786.971	204.197	195.559			
Más: Derechos de importación	158.048	154.744	162.427	142.924	618.143	170.359	148.633			
Producto interno bruto a precios de mercado	2.179.731	2.101.061	2.053.528	2.159.082	8.493.402	2.256.875	2.173.368			

Producto interno bruto trimestral por clase de actividad económica (1)

(Tasa de variación anual sobre valores a precios constantes de 1986)

Especificación	2000					2001				
	1er Trimestre	2do Trimestre	3er Trimestre	4to Trimestre	Año	1er Trimestre	2do Trimestre	3er Trimestre	4to Trimestre	Año
Agropecuario - silvícola	1,4	6,0	8,0	11,8	5,2	5,7	8,8			
Pesca	11,5	6,0	23,9	25,2	16,9	13,7	10,0			
Minería	3,3	2,9	4,1	5,4	4,0	1,3	2,8			
Industria manufacturera	8,1	5,9	3,0	0,6	4,3	-0,8	1,6			
Electricidad, gas y agua	16,9	27,4	20,7	7,7	17,3	8,9	12,9			
Construcción	-2,7	-2,0	1,5	3,1	0,0	4,7	4,9			
Comercio, restaurantes y hoteles	5,8	4,6	5,0	3,3	4,7	3,0	3,9			
Transporte y comunicaciones	7,9	11,9	11,1	7,4	9,5	6,2	4,0			
Servicios financieros (2)	5,4	4,5	5,0	4,5	4,8	2,4	3,9			
Propiedad de vivienda	1,7	1,7	1,8	1,9	1,8	1,8	1,9			
Servicios personales (3)	1,7	2,0	2,5	2,9	2,3	3,1	3,1			
Administración pública	1,4	1,4	1,4	1,5	1,4	1,6	1,4			
Subtotal	5,1	5,2	5,4	4,5	5,0	3,1	4,0			
Menos: Imputaciones bancarias	5,6	5,3	5,1	4,4	5,1	2,2	3,8			
Producto interno bruto a costo de factores	5,0	5,2	5,4	4,5	5,0	3,2	4,0			
Más: IVA neto recaudado	6,2	5,0	4,6	2,9	4,7	3,1	4,2			
Más: Derechos de importación	10,2	16,6	9,4	6,4	10,6	7,8	-3,9			
Producto interno bruto a precios de mercado	5,5	6,0	5,6	4,5	5,4	3,5	3,4			

(1) Cifras provisionales.

(2) Incluye servicios financieros, seguros, arriendo de inmuebles y servicios prestados a empresas.

(3) Incluye educación y salud pública y privada.

Gasto del producto interno bruto

(Millones de pesos de 1986)

Especificación	1996	1997	1998	1999 (*)	2000 (*)
Gasto en consumo final de hogares e instituciones privadas sin fines de lucro	5.003.503	5.414.617	5.649.912	5.474.535	5.701.584
Gasto en consumo final de gobierno	572.173	601.018	624.112	639.593	661.974
Variación de existencias	329.487	375.109	363.191	56.318	268.121
Formación bruta de capital fijo	2.263.410	2.523.834	2.627.084	2.170.298	2.262.763
Exportaciones de bienes y servicios	2.743.306	3.001.791	3.180.323	3.398.555	3.651.845
Menos: Importaciones de bienes y servicios	3.606.738	4.071.237	4.291.611	3.679.532	4.052.886
Producto interno bruto	7.305.141	7.845.132	8.153.011	8.059.767	8.493.402
Tasa de inversión en capital fijo	31,0	32,2	32,2	26,9	26,6
Tasa de inversión total	35,5	37,0	36,7	27,6	29,8

(*) Cifras provisionales.

Gasto del producto interno bruto

(Tasa de variación anual sobre valores a precios constantes de 1986)

Especificación	1996	1997	1998	1999 (*)	2000 (*)
Gasto en consumo final de hogares e instituciones privadas sin fines de lucro	9,4	8,2	4,3	-3,1	4,1
Gasto en consumo final de gobierno	4,0	5,0	3,8	2,5	3,5
Formación bruta de capital fijo	8,9	11,5	4,1	-17,4	4,3
Exportaciones de bienes y servicios	11,8	9,4	5,9	6,9	7,5
Menos: Importaciones de bienes y servicios	11,8	12,9	5,4	-14,3	10,1
Producto interno bruto	7,4	7,4	3,9	-1,1	5,4

(*) Cifras provisionales.

Gasto del producto interno bruto trimestral (*)

(Millones de pesos de 1986)

Especificación	2 0 0 0					2 0 0 1				
	1er Trimestre	2do Trimestre	3er Trimestre	4to Trimestre	Año	1er Trimestre	2do Trimestre	3er Trimestre	4to Trimestre	Año
Demanda interna	2.159.158	2.248.651	2.243.835	2.242.798	8.894.442	2.246.178	2.185.299			
Formación bruta de capital fijo	513.434	567.696	564.024	617.609	2.262.763	564.338	586.883			
Resto	1.645.724	1.680.955	1.679.811	1.625.189	6.631.679	1.681.840	1.598.417			
Exportaciones de bienes y servicios	1.060.408	884.873	839.353	867.211	3.651.845	1.121.790	998.625			
Importaciones de bienes y servicios	1.039.835	1.032.464	1.029.660	950.927	4.052.886	1.111.093	1.010.555			
Producto interno bruto	2.179.731	2.101.061	2.053.528	2.159.082	8.493.402	2.256.875	2.173.369			

(*) Cifras provisionales.

Gasto del producto interno bruto trimestral (*)

(Tasa de variación anual sobre valores a precios constantes de 1986)

Especificación	2 0 0 0					2 0 0 1				
	1er Trimestre	2do Trimestre	3er Trimestre	4to Trimestre	Año	1er Trimestre	2do Trimestre	3er Trimestre	4to Trimestre	Año
Demanda interna	5,4	11,0	5,7	4,7	6,6	4,0	-2,8			
Formación bruta de capital fijo	-4,3	1,6	7,8	12,0	4,3	9,9	3,4			
Resto	8,9	14,5	5,0	2,1	7,5	2,2	-4,9			
Exportaciones de bienes y servicios	10,2	3,9	9,7	5,7	7,5	5,8	12,9			
Importaciones de bienes y servicios	10,2	15,3	9,0	6,1	10,1	6,9	-2,1			
Producto interno bruto	5,5	6,0	5,6	4,5	5,4	3,5	3,4			

(*) Cifras provisionales.

Producto - ingreso

(Millones de pesos de 1986)

Especificación	1996	1997	1998	1999 (*)	2000 (*)
Producto interno bruto a precios de mercado	7.305.141	7.845.132	8.153.011	8.059.767	8.493.402
Ingreso de factores del resto del mundo (neto)	-500.914	-516.775	-417.629	-400.772	-486.180
Producto nacional bruto	6.804.227	7.328.357	7.735.382	7.658.995	8.007.222
Transferencias corrientes netas del exterior	65.889	61.437	65.839	67.650	78.736
Efecto de la relación de términos de intercambio	591.280	709.176	534.113	500.476	529.165
Ingreso nacional bruto disponible real	7.461.396	8.098.970	8.335.334	8.227.121	8.615.123

(*) Cifras provisionales.

Producto - ingreso

(Millones de pesos de cada año)

Especificación	1996	1997	1998	1999 (*)	2000 (*)
Producto interno bruto a precios de mercado	28.268.364	31.567.287	33.630.367	34.422.796	37.774.743
Ingresos de factores del resto del mundo (neto)	-1.153.473	-1.130.178	-916.034	-945.966	-1.285.762
Producto nacional bruto	27.114.891	30.437.109	32.714.333	33.476.830	36.488.981
Transferencias corrientes netas del exterior	206.585	217.160	213.348	233.247	292.412
Ingreso nacional bruto disponible	27.321.476	30.654.269	32.927.681	33.710.077	36.781.393
Consumo total	21.329.192	23.834.532	25.802.168	26.193.915	28.519.087
Ahorro nacional bruto	5.992.284	6.819.737	7.125.513	7.516.162	8.262.306
Ahorro externo (excedente de la nación en cuenta corriente)	1.606.041	1.774.684	2.099.136	83.904	591.755
Formación bruta de capital	7.598.325	8.594.421	9.224.649	7.600.066	8.854.061
Formación bruta de capital fijo	7.039.800	8.043.962	8.744.116	7.521.653	8.429.871

(*) Cifras provisionales.

Relaciones Producto - Ingreso

(Porcentajes sobre valores en pesos de cada año)

Especificación	1996	1997	1998	1999 (*)	2000 (*)
Producto interno bruto a precios de mercado	100,0	100,0	100,0	100,0	100,0
Ingreso de factores del resto del mundo (neto)	-4,1	-3,6	-2,7	-2,7	-3,4
Producto nacional bruto	95,9	96,4	97,3	97,3	96,6
Transferencias corrientes netas del exterior	0,7	0,7	0,6	0,7	0,8
Ingreso nacional bruto disponible	96,7	97,1	97,9	97,9	97,4
Consumo total	75,5	75,5	76,7	76,1	75,5
Ahorro nacional bruto	21,2	21,6	21,2	21,8	21,9
Ahorro externo (excedente de la nación en cuenta corriente)	5,7	5,6	6,2	0,2	1,6
Formación bruta de capital	26,9	27,2	27,4	22,1	23,4
Formación bruta de capital fijo	24,9	25,5	26,0	21,9	22,3

(*) Cifras provisionales.

Producto interno bruto según sectores transables y no transables

(Millones de pesos de 1986)

Período	Sectores transables (1)		Sectores no transables (2)		Otros (3)	Total PIB	
	Valor	Variación	Valor	Variación		Valor	Variación
1990	1.599.911	3,0	2.281.827	3,7	602.333	4.484.071	3,7
1991	1.701.487	6,3	2.475.778	8,5	664.182	4.841.447	8,0
1992	1.840.280	8,2	2.801.758	13,2	793.843	5.435.881	12,3
1993	1.921.195	4,4	3.008.792	7,4	885.659	5.815.646	7,0
1994	2.037.937	6,1	3.147.322	4,6	962.351	6.147.610	5,7
1995	2.196.885	7,8	3.467.028	10,2	1.137.039	6.800.952	10,6
1996	2.331.412	6,1	3.716.097	7,2	1.257.632	7.305.141	7,4
1997	2.435.063	4,4	4.020.377	8,2	1.389.692	7.845.132	7,4
1998	2.497.750	2,6	4.211.612	4,8	1.443.649	8.153.011	3,9
1999 (4)	2.600.061	4,1	4.148.847	-1,5	1.310.859	8.059.767	-1,1
2000 (4)	2.729.403	5,0	4.358.885	5,1	1.405.114	8.493.402	5,4

(1) Comprende sectores agropecuario, silvícola, pesca, minería e industria.

(2) Comprende el resto de las actividades.

(3) Comprende IVA neto recaudado y derechos de importación.

(4) Cifras provisionales.

Indicador Mensual de Actividad Económica, IMACEC (1)

(Base: Promedio 1986 = 100)

Mes	1986	1987	1988	1989	1990	1991	1992	1993	1994	1995	1996	1997	1998	1999 (4)	2000 (4)	2001 (4)
Serie original																
Enero	98,6	105,6	114,9	127,9	140,0	144,9	162,8	173,1	181,5	199,0	217,9	231,2	250,7	242,4	254,4	264,7
Febrero	91,2	101,2	108,4	119,6	129,8	133,3	152,2	165,3	172,0	189,2	209,1	218,6	237,0	231,2	243,2	252,6
Marzo	103,9	115,9	123,5	136,0	147,2	150,4	169,3	185,8	196,7	210,9	225,7	235,8	258,3	251,5	267,4	274,8
Abril	102,5	107,1	110,0	126,3	132,6	140,6	157,8	170,1	177,4	195,2	213,8	227,3	245,8	229,6	244,1	250,2
Mayo	100,3	106,1	112,8	128,4	133,8	142,8	155,1	167,9	183,3	202,9	215,4	227,8	239,6	232,7	249,0	255,4
Junio	99,1	106,2	112,3	128,9	129,5	140,4	156,5	168,9	178,8	197,9	211,5	224,8	237,2	233,6	244,3	256,9
Julio	98,7	104,4	110,6	123,4	124,6	136,9	158,4	168,2	173,4	196,3	209,4	226,8	238,0	225,1	242,0	248,9
Agosto	96,8	102,5	113,1	125,3	127,1	136,3	154,9	167,3	178,8	199,2	208,5	223,6	232,2	230,6	243,5	250,2
Septiembre	96,2	102,1	110,6	119,8	119,2	133,3	153,4	164,0	173,7	190,8	200,7	222,1	224,9	226,5	235,2	
Octubre	105,9	109,2	116,1	127,8	131,7	149,0	163,3	168,2	179,8	204,0	221,6	241,2	234,0	240,3	254,9	
Noviembre	102,3	109,6	118,9	127,4	128,9	144,8	161,6	169,3	180,7	201,1	213,1	234,2	231,0	240,9	252,3	
Diciembre	104,6	109,3	121,4	126,8	129,3	146,6	162,5	172,8	181,5	200,4	217,0	240,0	232,7	244,1	250,5	
Promedio	100,0	106,6	114,4	126,5	131,1	141,6	159,0	170,1	179,8	198,9	213,7	229,4	238,4	235,7	248,4	
Serie desestacionalizada (2)																
Enero	93,8	100,9	110,5	121,5	132,3	137,3	154,8	166,9	174,2	189,8	206,9	221,0	241,4	235,1	245,7	252,5
Febrero	94,2	103,9	110,5	122,5	132,8	136,2	155,0	168,4	175,0	192,3	210,8	222,1	240,7	234,8	244,7	256,7
Marzo	96,8	105,3	111,0	123,0	134,2	138,6	155,1	169,0	179,2	193,0	210,5	221,7	240,6	232,3	247,1	256,7
Abril	100,7	106,1	110,1	126,7	132,9	139,4	156,4	169,2	177,6	196,8	213,1	224,7	244,5	229,3	247,0	252,1
Mayo	101,2	106,9	111,7	127,2	132,6	143,1	156,3	168,6	181,4	199,9	215,0	230,7	242,1	234,6	246,5	254,7
Junio	99,9	106,6	112,9	129,5	131,7	142,0	158,0	170,2	181,2	201,1	215,9	227,3	240,5	236,3	247,5	260,7
Julio	100,9	107,1	115,2	128,8	129,0	140,3	162,2	174,0	180,3	204,4	214,1	231,5	243,0	232,3	251,5	257,7
Agosto	101,7	107,3	116,8	129,5	131,6	141,7	161,2	172,7	183,4	204,6	216,1	233,3	241,1	237,9	250,3	258,0
Septiembre	103,2	109,0	117,6	129,5	130,8	145,5	163,1	172,0	183,6	205,2	218,2	237,7	238,3	238,2	252,8	
Octubre	104,9	109,9	119,7	128,9	131,7	147,8	164,6	170,9	183,5	205,4	219,1	238,4	234,5	242,5	254,9	
Noviembre	103,9	112,2	121,1	130,4	131,8	149,2	165,8	173,2	184,2	205,6	218,8	239,9	235,2	244,1	255,8	
Diciembre	104,9	111,3	123,9	130,9	133,2	150,4	165,4	175,0	184,7	205,8	220,9	242,7	234,4	245,0	255,0	
Promedio	100,4	107,2	115,1	127,4	132,1	142,6	159,8	170,8	180,7	200,3	214,9	230,9	239,7	236,9	249,9	
Componente de tendencia cíclica (2)																
Enero	93,9	104,2	110,5	122,1	132,0	135,0	152,8	167,1	174,9	189,1	208,1	221,0	241,6	234,1	245,3	255,5
Febrero	95,7	104,6	110,6	123,3	132,6	136,5	154,2	167,8	176,1	191,5	209,6	221,9	241,8	233,7	245,9	255,6
Marzo	97,6	105,1	110,8	124,6	132,9	137,9	155,3	168,5	177,3	194,2	211,1	223,0	242,0	233,7	246,3	255,8
Abril	99,2	105,7	111,2	125,9	132,9	139,1	156,4	169,1	178,6	196,8	212,6	224,5	242,1	233,9	246,8	256,0
Mayo	100,3	106,3	112,1	127,2	132,6	140,3	157,6	169,7	179,8	199,3	213,9	226,4	242,0	234,4	247,6	256,3
Junio	100,9	106,8	113,3	128,2	132,1	141,4	158,8	170,3	180,8	201,4	214,9	228,6	241,6	235,2	248,7	256,8
Julio	101,3	107,4	114,8	128,9	131,6	142,5	160,2	170,9	181,6	203,1	215,8	231,2	240,8	236,5	250,0	257,5
Agosto	101,8	108,1	116,4	129,3	131,3	143,9	161,6	171,5	182,3	204,2	216,7	233,9	239,7	238,0	251,4	258,3
Septiembre	102,7	108,8	117,9	129,6	131,3	145,5	163,0	172,0	183,1	205,0	217,6	236,4	238,4	239,8	252,7	
Octubre	103,5	109,5	119,2	130,0	131,7	147,4	164,3	172,6	184,0	205,5	218,5	238,4	237,1	241,5	253,8	
Noviembre	104,0	110,0	120,2	130,6	132,5	149,3	165,4	173,2	185,3	206,0	219,3	240,0	235,8	243,1	254,7	
Diciembre	104,3	110,4	121,2	131,3	133,6	151,2	166,3	174,0	187,0	206,9	220,1	241,0	234,8	244,4	255,2	
Promedio	100,4	107,2	114,8	127,6	132,3	142,5	159,7	170,6	180,9	200,2	214,8	230,5	239,8	237,4	249,9	
Serie a costo de factores (3)																
Enero	99,2	105,5	114,7	126,1	136,8	142,0	157,8	166,6	174,1	189,4	203,8	216,0	230,2	228,2	240,9	248,4
Febrero	92,1	101,1	108,9	118,3	127,7	131,1	148,4	158,9	166,2	179,1	196,7	206,1	220,8	219,7	229,8	238,4
Marzo	105,4	115,7	123,2	134,3	145,5	147,8	165,7	178,8	187,1	200,4	212,9	220,9	239,3	238,9	250,6	257,7
Abril	102,8	107,0	97,3	124,5	130,0	138,4	153,2	163,6	170,7	187,1	201,2	212,0	227,6	219,7	230,8	237,7
Mayo	100,8	105,7	99,3	127,0	131,0	139,5	151,4	162,2	175,2	192,3	201,9	214,6	224,9	220,5	233,0	242,0
Junio	99,8	105,8	99,4	125,7	127,4	137,8	151,6	162,2	171,0	187,4	200,5	211,4	221,3	220,8	231,8	243,5
Julio	97,9	103,0	109,1	119,7	119,7	131,7	149,8	158,7	163,1	181,2	192,5	208,1	215,7	211,3	225,6	232,0
Agosto	96,3	101,0	110,9	120,7	122,0	131,1	147,6	158,1	166,9	182,4	192,1	204,3	212,8	214,4	225,9	234,5
Septiembre	95,5	100,8	108,6	116,5	115,8	128,1	145,6	154,8	162,5	176,9	186,1	202,9	207,5	210,1	218,6	
Octubre	105,1	108,2	114,1	124,9	127,4	142,8	155,8	160,4	170,6	188,6	203,5	220,3	217,9	226,8	239,7	
Noviembre	101,4	108,1	117,0	123,6	125,8	140,2	153,8	161,4	171,2	187,8	198,7	216,2	216,4	228,8	238,2	
Diciembre	103,6	108,4	118,9	123,2	126,1	141,7	155,4	164,1	172,3	187,6	202,2	220,3	219,4	230,2	238,6	
Promedio	100,0	105,9	110,1	123,7	127,9	137,7	153,0	162,5	170,9	186,7	199,3	212,8	221,1	222,4	233,6	

(1) Cifras correspondientes al Indicador mensual de actividad económica (IMACEC), estructurado a base de la matriz de insumo-producto de 1986. La cobertura de este indicador comprende casi la totalidad de las actividades económicas incluidas en el PIB. Para el período 1986-1994 se revisó la actualización de diversas fuentes estadísticas y se introdujeron mejoras metodológicas en algunas mediciones sectoriales.

(2) Cálculo realizado a base del modelo X-12 ARIMA disponible en www.census.gov. La serie desestacionalizada excluye los efectos estacionales, de semana santa, años bisiestos y días de la semana considerados feriados. La serie de tendencia cíclica corresponde a la serie desestacionalizada sin el componente irregular. El modelo ARIMA seleccionado es (2, 1, 0) (0, 1, 1).

(3) Corresponde a la serie original del IMACEC excluyendo los impuestos indirectos.

(4) Cifras provisionales.

Gráfico IV
Indicador
mensual de
actividad
económica,
IMACEC
(Promedio 1986 = 100)

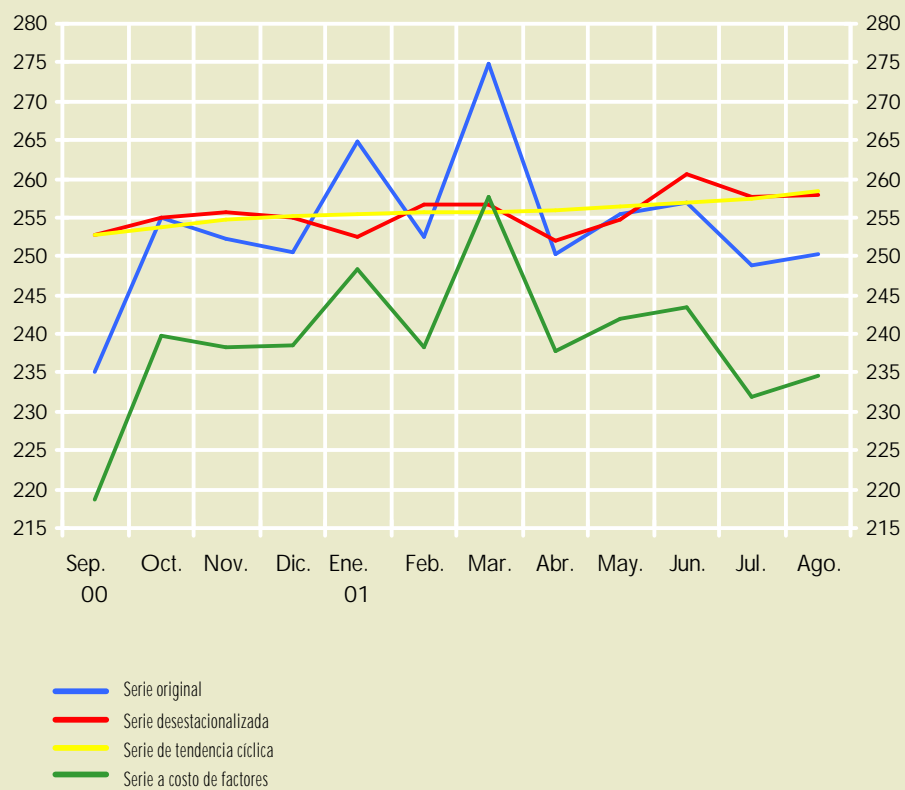

Estadísticas de Producción

Estadísticas silvoagropecuarias
 Índice de producción forestal
 (Promedio 1992 = 100)

Periodo	Índice general	Variación		Agrupaciones			
		Mensual	Respecto de diciembre	Pulpa	Madera aserrada	Tableros y chapas	Papel para periódico
1996 Promedio	128,3	-	-4,2 (*)	129,6	140,6	108,1	107,2
1997 Promedio	128,5	-	8,6 (*)	127,9	142,9	115,1	99,5
1998 Promedio	127,7	-	4,8 (*)	133,4	141,7	94,0	86,2
1999 Promedio	137,2	-	11,4 (*)	140,6	157,2	93,0	119,8
2000 Promedio	154,4	-	6,7 (*)	148,9	200,5	96,5	137,9
2000 Ene.	148,6	0,8	0,8	153,5	166,7	99,2	137,1
Feb.	144,0	-3,1	-2,3	146,6	172,1	79,6	148,1
Mar.	151,1	4,9	2,5	150,6	187,3	88,5	144,2
Abr.	129,8	-14,1	-11,9	122,8	162,1	92,8	144,1
May.	145,5	12,1	-1,3	141,4	178,2	104,2	137,4
Jun.	148,1	1,8	0,5	152,2	166,3	101,5	138,9
Jul.	169,7	14,6	15,1	159,2	239,3	98,5	126,7
Ago.	170,0	0,2	15,3	159,5	235,4	101,7	139,5
Sep.	166,2	-2,3	12,7	158,5	223,8	93,5	155,3
Oct.	165,1	-0,6	12,0	154,2	231,7	100,4	123,9
Nov.	157,4	-4,7	6,8	146,1	217,2	99,7	135,5
Dic.	157,2	-0,1	6,6	142,7	226,3	98,9	124,2

(*) Variación diciembre a diciembre.

Índice de producción forestal por rubro
 (Promedio 1992 = 100)

Periodo	Índice general	Rubro									Papel para periódico
		Madera aserrada		Tableros			Pulpa				
		Pino radiata	Otras especies	Tablero de fibra	Partículas	Contra-chapados	Chapas	Pulpa	Fibra larga	Fibra corta	
1996 Promedio	128,3	144,9	72,7	97,4	111,4	129,5	91,9	129,6	131,6	120,4	107,2
1997 Promedio	128,5	131,1	52,4	100,3	110,4	112,6	60,0	137,9	143,2	112,2	94,7
1998 Promedio	127,7	148,5	35,4	98,3	100,4	152,9	64,2	133,4	128,2	160,4	86,2
1999 Promedio	137,2	166,7	7,7	103,6	103,3	203,4	72,0	140,6	137,0	159,4	119,8
2000 Promedio	154,4	211,9	22,1	105,1	113,5	246,5	30,1	148,9	142,4	182,5	137,9
2000 Ene.	148,6	176,6	11,2	104,8	118,6	234,1	23,1	153,5	158,8	128,2	137,1
Feb.	144,0	181,9	19,6	95,3	90,2	227,3	22,7	146,6	150,8	126,3	148,1
Mar.	151,1	196,8	38,5	66,5	116,8	248,9	28,4	150,6	155,5	126,8	144,2
Abr.	129,8	170,7	26,3	98,9	110,3	240,5	29,3	122,8	122,1	126,9	144,1
May.	145,5	188,0	25,2	112,0	121,6	259,1	38,0	141,4	143,5	131,8	137,4
Jun.	148,1	176,6	5,0	108,2	119,8	251,2	33,0	152,2	139,1	219,1	138,9
Jul.	169,7	254,2	5,2	117,0	112,4	230,0	34,4	159,2	142,7	243,4	126,7
Ago.	170,0	250,2	4,1	114,6	119,5	241,9	27,8	159,5	142,9	243,7	139,5
Sep.	166,2	235,5	39,8	106,4	108,1	249,9	28,7	158,5	140,3	251,1	155,3
Oct.	165,1	244,6	28,8	115,9	114,9	246,0	28,1	154,2	145,9	196,8	123,9
Nov.	157,4	229,0	32,2	112,3	114,3	247,2	35,2	146,1	126,3	246,5	135,5
Dic.	157,2	238,9	28,8	109,0	115,8	281,9	33,0	142,7	141,4	150,2	124,2

Fuente: Instituto Forestal.

Principales rubros de producción agrícola
Superficie sembrada
(Hectáreas)

Rubro	Año agrícola (*) 1995-96	Variación anual %	Año agrícola (*) 1996-97	Variación anual %	Año agrícola (*) 1997-98	Variación anual %	Año agrícola (*) 1998-99	Variación anual %	Año agrícola (*) 1999-00	Variación anual %
Total	841.575	-1,8	888.649	5,6	836.534	-5,9	750.701	-10,3	809.010	7,8
Cereales	611.124	-2,7	690.081	12,9	626.408	-9,2	542.575	-13,4	605.808	11,7
Trigo	368.751	-5,4	417.316	13,2	383.622	-8,1	338.583	-11,7	391.580	15,7
Avena	80.868	24,3	110.553	36,7	74.889	-32,3	79.402	6,0	88.701	11,7
Cebada	23.340	-7,3	22.018	-5,7	26.632	21,0	26.502	-0,5	17.208	-35,1
Centeno	839	-4,8	1.784	112,6	1.048	-41,3	1.360	29,8	1.158	-14,9
Arroz	32.030	-5,6	24.095	-24,8	26.702	10,8	14.696	-45,0	25.768	75,3
Maíz	98.628	-4,7	106.863	8,3	100.342	-6,1	73.284	-27,0	69.275	-5,5
Otros	6.668	-30,0	7.452	11,8	13.173	76,8	8.748	-33,6	12.118	38,5
Leguminosas y papas	134.796	4,4	121.460	-9,9	109.059	-10,2	98.107	-10,0	100.369	2,3
Frijoles	49.353	6,0	34.672	-29,7	38.694	11,6	29.058	-24,9	31.386	8,0
Lentejas	10.787	0,5	7.247	-32,8	5.059	-30,2	3.170	-37,3	2.192	-30,9
Arvejas	4.534	30,7	2.553	-43,7	3.467	35,8	1.813	-47,7	2.012	11,0
Garbanzos	9.319	-1,7	8.058	-13,5	4.364	-45,8	2.266	-48,1	3.684	62,6
Papas	59.585	4,3	67.779	13,8	56.376	-16,8	60.465	7,3	59.957	-0,8
Otros	1.218	-27,5	1.151	-5,5	1.099	-4,5	1.335	21,5	1.138	-14,8
Cultivos industriales	95.655	-4,6	77.108	-19,4	101.067	31,1	110.019	8,9	102.833	-6,5
Remolacha	50.040	-6,1	42.287	-15,5	51.957	22,9	49.670	-4,4	49.207	-0,9
Maravilla	3.907	-37,3	2.526	-35,3	3.542	40,2	2.929	-17,3	6.359	117,1
Raps	17.929	75,6	11.262	-37,2	20.210	79,5	31.995	58,3	19.301	-39,7
Otros	23.779	-22,1	21.033	-11,5	25.358	20,6	25.425	0,3	27.966	10,0

(*) Se entiende por año agrícola el período en que la siembra se efectúa en el año n y la cosecha en el año n+1.

Fuente: Instituto Nacional de Estadísticas.

Cosecha

(Quintales métricos)

Rubro	Año agrícola (*) 1995-96	Variación anual %	Año agrícola (*) 1996-97	Variación anual %	Año agrícola (*) 1997-98	Variación anual %	Año agrícola (*) 1998-99	Variación anual %	Año agrícola (*) 1999-00	Variación anual %
Cereales	25.776.224	-	30.773.320	19,4	30.980.468	0,7	21.679.486	-30,0	25.897.589	19,5
Trigo	12.271.483	-	16.768.868	36,6	16.820.404	0,3	11.966.256	-28,9	14.927.099	24,7
Avena	1.996.270	-	3.465.558	73,6	2.501.548	-27,8	2.012.765	-19,5	2.479.357	23,2
Cebada	641.026	-	811.306	26,6	1.153.497	42,2	814.731	-29,4	596.386	-26,8
Centeno	23.769	-	44.722	88,2	28.817	-35,6	35.365	22,7	23.962	-32,2
Arroz	1.527.954	-	875.515	-42,7	1.043.445	19,2	610.002	-41,5	1.350.600	121,4
Maíz	9.315.722	-	8.807.351	-5,5	9.432.757	7,1	6.240.367	-33,8	6.520.185	4,5
Leguminosas y papas	9.162.797	-	11.697.430	27,7	8.586.769	-26,6	10.294.674	19,9	10.385.726	0,9
Frijoles	655.814	-	416.377	-36,5	554.659	33,2	307.780	-44,5	442.744	43,9
Lentejas	96.973	-	51.123	-47,3	37.983	-25,7	20.659	-45,6	10.270	-50,3
Arvejas	32.950	-	22.544	-31,6	34.993	55,2	11.541	-67,0	18.046	56,4
Garbanzos	100.730	-	63.731	-36,7	39.159	-38,6	7.759	-80,2	32.467	318,4
Papas	8.276.330	-	11.143.655	34,6	7.919.975	-28,9	9.946.935	25,6	9.882.199	-0,7
Cultivos industriales	28.478.947	-	27.437.750	-3,7	29.671.075	8,1	29.383.146	-1,0	31.695.844	7,9
Remolacha	28.044.955	-	27.076.430	-3,5	29.103.676	7,5	28.624.470	-1,6	31.124.068	8,7
Maravilla	59.466	-	52.411	-11,9	47.287	-9,8	42.630	-9,8	94.427	121,5
Raps	374.526	-	308.909	-17,5	520.112	68,4	716.046	37,7	477.349	-33,3

(*) Se entiende por año agrícola el período en que la siembra se efectúa en el año n y la cosecha en el año n+1.

(-) No se realizó encuesta de producción.

Fuente: Instituto Nacional de Estadísticas.

Rendimiento

(Quintales métricos por hectárea)

Rubro	Año agrícola (*)					
	1994 - 95	1995 - 96	1996 - 97	1997 - 98	1998 - 99	1999 - 00
Cereales						
Trigo	(-)	33,3	40,2	43,8	35,3	38,1
Avena	(-)	24,7	31,3	33,4	25,3	28,0
Cebada	(-)	27,5	36,8	43,3	30,7	34,7
Centeno	(-)	28,3	25,1	27,5	26,0	20,7
Arroz	(-)	47,7	36,3	39,1	41,5	52,4
Maíz	(-)	94,5	82,4	94,0	85,2	94,1
Leguminosas y papas						
Frijoles	(-)	13,3	12,0	14,3	10,6	14,1
Lentejas	(-)	9,0	7,1	7,5	6,5	4,7
Arvejas	(-)	7,3	8,8	10,1	6,4	9,0
Garbanzos	(-)	10,8	7,9	9,0	3,4	8,8
Papas	(-)	138,9	164,4	140,5	164,5	164,8
Cultivos industriales						
Remolacha	(-)	560,5	640,3	560,1	576,3	632,5
Maravilla	(-)	15,2	20,7	13,4	14,6	14,8
Raps	(-)	20,9	27,4	25,7	22,4	24,7

(*) Se entiende por año agrícola el período en que la siembra se efectúa en el año n y la cosecha en el año n+1.

(-) No se realizó encuesta de producción.

Fuente: Instituto Nacional de Estadísticas.

Producción de aves, huevos y leche

Especificación	1995	1996	1997	1998	1999	2000
Aves (1) (Miles de toneladas)	320,9	344,4	351,5	382,3	392,2	438,2
Huevos (2) (Millones de unidades)	1.852,8	1.922,5	2.015,6	1.993,0	2.089,1	2.195,1
Leche (Millones de litros)	1.850,0	1.924,0	2.050,0	2.080,0	2.050,0	1.990,0

(1) Incluye toneladas de carne en vara de broilers, pavos, gallinas y otras.

(2) Huevos para consumo.

Fuente: Oficina de Estudios y Políticas Agrarias (ODEPA) del Ministerio de Agricultura.

Estadísticas mineras
 Índice de producción minera
 (Promedio 1990 = 100)

Periodo	Minerales metálicos									Minerales no metálicos					Índice general
	Cobre	Molibdeno	Plomo	Cinc	Oro	Plata	Hierro	Manganeso	Índice del grupo	Calizas	Carbón	Petróleo	Carbonato de litio	Índice del grupo (1)	
1996 Promedio	194,5	125,9	122,7	143,2	193,1	175,2	110,1	158,4	190,3	170,7	52,6	46,8	156,2	85,1	178,8
1997 Promedio	212,6	154,8	71,8	136,6	173,9	166,2	105,9	158,1	209,4	160,4	50,2	43,0	157,6	97,1	197,1
1998 Promedio	229,3	184,5	29,9	64,3	159,3	204,2	110,5	121,3	222,9	175,1	11,6	41,2	311,8	89,8	208,3
1999 Promedio	274,4	197,2	15,2	128,3	166,0	210,8	103,5	102,2	259,3	150,0	17,1	39,2	335,5	89,8	240,6
2000 Promedio	287,5	243,2	70,1	124,9	196,8	190,2	105,8	105,1	273,5	153,5	18,4	34,5	395,0	95,4	253,9
2001 Ene.	284,2	215,5	46,1	132,0	165,7	191,2	89,4	64,8	267,8	132,8	9,4	37,5	371,3	87,1	247,9
Feb.	263,9	212,1	33,2	116,6	164,7	172,8	89,8	103,9	249,6	154,0	22,5	33,1	436,9	92,4	232,3
Mar.	296,9	216,4	40,7	130,8	153,0	178,2	111,4	100,3	278,3	154,1	17,7	36,8	467,1	95,8	258,2
Abr.	280,6	248,8	67,5	122,7	149,4	195,6	105,0	99,7	264,8	145,9	17,3	34,8	415,9	92,0	245,8
May.	310,5	263,1	51,4	134,7	165,3	213,4	77,9	95,1	291,8	156,9	21,2	35,5	398,8	96,7	270,3
Jun.	282,3	249,9	48,2	132,3	135,3	199,7	115,1	102,3	265,8	147,9	19,0	33,6	391,0	91,7	246,6
Jul.	300,4	230,6	46,1	133,1	124,1	222,4	112,7	97,0	280,9	175,7	17,0	33,8	387,3	93,7	260,3
Ago.	303,6	234,7	36,4	125,9	125,9	247,0	125,9	71,8	284,7	183,1	17,8	32,8	414,4	95,1	263,8
Sep.	297,4	260,7	41,8	109,4	107,8	210,3	113,2	51,3	277,5	152,1	15,8	32,2	415,5	90,6	256,9
Oct.															
Nov.															
Dic.															

(1) Incluye yodo y salitre.
 Fuente: Instituto Nacional de Estadísticas.

Producción chilena de cobre comerciable
 (Miles de toneladas métricas, cobre fino)

Periodo	Productos				Consumo nacional (3) (Refinado)	
	Refinado (1)	Blister	Graneles (2)	Total		
1996		1.748,2	243,1	1.124,5	3.115,8	91,0
1997		2.116,6	154,0	1.121,4	3.392,0	79,7
1998		2.334,9	176,3	1.175,7	3.686,9	83,6
1999		2.666,4	169,6	1.555,2	4.391,2	75,2
2000		2.668,3	164,4	1.769,3	4.602,0	83,0
2001 Ene.		229,2	13,0	139,3	381,5	8,4
Feb.		213,4	13,3	129,1	355,8	7,8
Mar.		238,3	10,8	146,2	395,3	7,7
Abr.		231,6	6,5	137,0	375,1	7,7
May.		245,4	11,2	157,0	413,6	8,4
Jun.		232,5	17,5	129,8	379,8	8,3
Jul.		241,6	15,4	147,5	404,5	8,9
Ago.		242,7	7,0	154,5	404,2	8,5
Sep.						
Oct.						
Nov.						
Dic.						

(1) Incluye cobre electrolítico Tres Estrellas y Mantos Blancos.
 (2) Incluye cemento, concentrado, escoria y mineral.
 (3) Entregas de cobre a la industria manufacturera nacional para consumo interno y exportación de manufacturas.
 Fuente: Comisión Chilena del Cobre.

Producción de minerales de hierro

(Toneladas)

Periodo	Mineral (1)	Pellets	Producción acumulada	
			Mineral (2)	Pellets
1996	-	-	9.081.481	4.348.920
1997	-	-	8.738.191	4.215.989
1998	-	-	9.112.055	4.354.794
1999	-	-	8.534.886	4.047.522
2000	-	-	8.728.927	4.502.448
2001 Ene.	614.138	383.393	614.138	383.393
Feb.	617.140	316.114	1.231.278	699.507
Mar.	765.790	378.592	1.997.068	1.078.099
Abr.	721.871	360.676	2.718.939	1.438.775
May	535.378	158.379	3.254.317	1.597.154
Jun.	791.061	384.619	4.045.378	1.981.773
Jul.	774.408	424.272	4.819.786	2.406.045
Ago.	865.077	410.344	5.684.863	2.816.389
Sep.	778.393	407.828	6.463.256	3.224.217
Oct.				
Nov.				
Dic.				

(1) Incluye la producción de preconcentrados.

(2) No incluye la producción de pellets.

Producción de algunos minerales

Periodo	Cobre (tons. de fino)	Calizas (tons.)	Molibdeno (tons. de fino)	Plomo (tons. de fino)	Cinc (tons. de fino)	Manganeso (tons.)	Oro (kg. de fino)	Plata (kg. de fino)
1996	3.144.163	6.008.972	17.415	1.089	36.004	62.887	53.174	1.147.002
1997	3.438.103	5.618.378	21.339	804	33.934	63.673	49.459	1.091.311
1998	3.706.649	5.048.314	25.517	335	16.166	48.159	43.824	1.336.841
1999	4.434.332	4.324.644	27.268	170	32.263	40.581	45.663	1.379.853
2000	4.646.337	4.423.728	33.639	785	31.403	41.716	54.114	1.245.186
2001 Ene.	382.765	319.079	2.484	43	2.766	2.142	3.798	104.309
Feb.	355.431	370.016	2.444	31	2.444	3.437	3.775	94.288
Mar.	399.921	370.122	2.494	38	2.740	3.318	3.507	97.188
Abr.	377.953	350.548	2.867	63	2.571	3.297	3.424	106.680
May.	418.214	376.875	3.032	48	2.822	3.147	3.790	116.416
Jun.	380.194	355.354	2.880	45	2.772	3.383	3.101	108.924
Jul.	404.606	422.029	2.658	43	2.789	3.208	2.844	121.308
Ago.	408.865	439.796	2.705	34	2.638	2.376	2.886	134.735
Sep.	400.566	365.329	3.005	39	2.293	1.698	2.470	114.692
Oct.								
Nov.								
Dic.								

Fuentes: Servicio Nacional de Geología y Minería e Instituto Nacional de Estadísticas.

Producción de salitre, yodo y sulfato de sodio

Periodo	Salitre (Miles de toneladas brutas)	Yodo (toneladas netas)	Sulfato de sodio (toneladas métricas)
1987	791,1	3.250	74.106
1988	823,6	3.967	79.079
1989	785,5	4.881	68.745
1990	769,9	4.658	58.597
1991	776,3	4.935	19.177
1992	829,0	5.907	33.433
1993	863,8	4.978	44.633
1994	822,4	4.884	43.168
1995	894,8	5.103	50.718
1996	808,5	5.514	44.345
1997	847,0	7.154	64.335
1998	881,7	9.722	51.928
1999	916,2	9.317	58.026
2000	988,4	10.474	56.500

(-) No se dispone de información.

Fuente: Servicio Nacional de Geología y Minería.

Producción de carbón

(Toneladas)

Periodo	Bruta		Neta	
	Mensual	Acumuladas	Mensual	Acumuladas
1996		1.446.000		1.444.083
1997		1.415.000		1.413.300
1998		378.654		318.966
1999		549.687		466.728
2000		509.228		503.350
2001	Ene.	25.176	25.176	21.485
	Feb.	54.001	79.177	51.105
	Mar.	43.380	122.557	40.355
	Abr.	41.203	163.760	39.345
	May.	50.349	214.109	48.240
	Jun.	45.453	259.562	43.162
	Jul.	40.862	300.424	38.652
	Ago.	42.763	343.187	40.572
	Sep.	37.553	380.740	35.953
	Oct.			
	Nov.			
	Dic.			

Fuentes: Servicio Nacional de Geología y Minería, Instituto Nacional de Estadísticas, Empresa Nacional del Carbón y Compañía Carbonífera Schwager Ltda.

Producción de petróleo y gas natural

Periodo	Petróleo crudo (miles de m ³)	Gas natural (millones de m ³)
1996	532,7	3.632,2
1997	490,0	3.211,1
1998	468,8	3.074,8
1999	445,9	2.966,2
2000 (*)	392,4	2.702,0
2001 (*) Ene.	35,6	232,9
Feb.	31,4	205,5
Mar.	34,9	229,9
Abr.	33,0	223,4
May.	33,6	229,0
Jun.	31,8	225,7
Jul.	32,1	236,1
Ago.	31,1	229,0
Sep.	30,5	231,7
Oct.		
Nov.		
Dic.		

(*) Cifras provisionales.

Fuente: Empresa Nacional del Petróleo (ENAP).

Producción neta de derivados del petróleo

(Miles de m³)

Periodo	Queroseno			Petróleo diesel	Gasolina			
	Gas licuado	Doméstico	Aviación		93 octanos con plomo	93 octanos sin plomo	95 octanos sin plomo	97 octanos sin plomo
1996	809,8	388,5	461,1	3.347,0	1.571,0	721,3	-	233,9
1997	852,8	335,3	651,9	3.503,7	1.168,3	730,0	70,0	570,0
1998	911,7	337,4	594,6	4.075,2	1.269,5	749,7	131,9	659,4
1999	958,1	279,7	744,7	4.412,7	1.065,1	829,6	25,1	990,0
2000 (*)	864,6	182,4	701,0	4.420,5	980,6	933,6	29,7	1.027,4
2001 (*) Ene.	78,7	9,1	82,0	428,2	76,2	81,7	0,6	82,8
Feb.	66,8	5,2	76,6	343,0	35,8	74,4	0,2	73,7
Mar.	84,4	10,3	70,4	360,0	41,2	123,1	1,3	70,8
Abr.	74,8	18,4	67,8	389,6	0,6	157,5	0,6	84,9
May.	81,3	27,1	61,8	394,3	-	158,4	0,7	70,2
Jun.	77,5	43,7	56,4	342,7	-	169,0	0,7	64,6
Jul.	76,7	31,4	68,4	350,3	-	149,3	0,9	70,2
Ago.	84,2	30,8	76,3	369,0	-	143,0	8,0	92,6
Sep.	90,3	15,6	73,5	350,9	-	142,2	19,9	81,4
Oct.								
Nov.								
Dic.								

(*) Cifras provisionales.

Fuente: Empresa Nacional del Petróleo (ENAP).

Estadísticas industriales
 Producción de algunas industrias importantes (1)

Periodo	Harina de pescado (miles tons.)	Fideos y pastas (miles tons.)	Cerveza embotellada (mill. litros) (2)	Aguas y bebidas gaseosas (mill. litros)	Tableros de fibra prensada (miles m2) (3)	Celulosa (miles tons.) (3)	Papel para periódico (miles tons.) (3)	Papeles y cartulinas (miles tons.) (4)	Neumáticos (miles unid.) (3) (5)	Vidrios planos (miles m2) (3)	Cemento de todo tipo (miles tons.)	Planchas de hierro y acero (miles tons.) (3) (6)	Alambres y cables desnudos de cobre (miles tons.)
1996	726,8	167,3	325,2	1.111,6	17.703,8	1.200,8	171,9	138,5	2.268,9	10.658,6	3.059,5	409,1	7,0
1997 (7)	733,0	175,5	343,8	1.194,7	11.066,7	625,4	95,3	147,3	1.437,5	11.709,7	3.190,8	280,2	7,0
1998 (7)	332,5	156,7	347,3	1.196,9	(-)	(-)	(-)	127,5	(-)	(-)	3.281,7	(-)	6,8
1999 (7)	607,2	132,1	318,7	1.153,6	(-)	(-)	(-)	119,9	(-)	(-)	2.508,3	(-)	5,8
2000 (7)	565,9	134,3	302,5	1.225,3	(-)	(-)	(-)	130,7	(-)	(-)	2.688,0	(-)	5,9
2000 (7) Ene.	95,5	8,7	33,9	111,8	(-)	(-)	(-)	11,0	(-)	(-)	225,6	(-)	0,8
Feb.	54,7	10,2	28,3	111,2	(-)	(-)	(-)	11,3	(-)	(-)	220,1	(-)	0,5
Mar.	64,0	12,5	27,8	104,4	(-)	(-)	(-)	10,5	(-)	(-)	260,8	(-)	0,4
Abr.	44,4	11,0	21,6	86,6	(-)	(-)	(-)	10,4	(-)	(-)	234,8	(-)	0,4
May.	46,8	12,6	16,5	95,3	(-)	(-)	(-)	12,6	(-)	(-)	249,2	(-)	0,5
Jun.	23,1	10,9	11,9	67,4	(-)	(-)	(-)	9,5	(-)	(-)	166,2	(-)	0,5
Jul.	63,0	11,5	13,8	77,8	(-)	(-)	(-)	11,0	(-)	(-)	199,4	(-)	0,6
Ago.	14,6	11,5	21,5	94,5	(-)	(-)	(-)	11,8	(-)	(-)	222,7	(-)	0,6
Sep.	30,8	12,1	25,7	111,0	(-)	(-)	(-)	8,5	(-)	(-)	181,4	(-)	0,4
Oct.	37,5	12,2	23,0	93,7	(-)	(-)	(-)	11,9	(-)	(-)	210,2	(-)	0,5
Nov.	41,8	11,9	31,2	111,6	(-)	(-)	(-)	10,9	(-)	(-)	240,3	(-)	0,3
Dic.	49,6	9,3	47,5	159,9	(-)	(-)	(-)	11,2	(-)	(-)	277,2	(-)	0,3
2001 (7) Ene.	45,6	8,4	36,5	107,2	(-)	(-)	(-)	9,4	(-)	(-)	260,2	(-)	0,4
Feb.	33,0	10,1	35,5	99,6	(-)	(-)	(-)	9,2	(-)	(-)	237,6	(-)	0,3
Mar.	52,6	12,6	34,2	119,5	(-)	(-)	(-)	7,7	(-)	(-)	273,2	(-)	0,5
Abr.	53,4	10,8	24,1	90,2	(-)	(-)	(-)	8,8	(-)	(-)	245,3	(-)	0,6
May.	63,8	12,0	21,4	90,2	(-)	(-)	(-)	8,2	(-)	(-)	213,8	(-)	0,5
Jun.	39,0	12,4	17,4	74,8	(-)	(-)	(-)	9,7	(-)	(-)	220,4	(-)	0,6
Jul.	27,5	11,0	17,1	83,6	(-)	(-)	(-)	10,2	(-)	(-)	207,3	(-)	0,6
Ago.	42,1	13,6	22,9	98,4	(-)	(-)	(-)	10,0	(-)	(-)	214,5	(-)	0,6
Sep.	36,7	10,3	24,6	101,3	(-)	(-)	(-)	6,8	(-)	(-)	217,5	(-)	0,3
Oct.													
Nov.													
Dic.													

(1) Corresponde a la producción de una muestra representativa de la industria, que incluye 281 productos y 851 establecimientos del país, utilizada para la elaboración del Índice de Producción de Industrias Manufactureras.

(2) Se refiere a cerveza embotellada y enlatada.

(3) La producción de 1997 corresponde al período enero-julio.

(4) Incluye todo tipo de papeles y cartulinas para impresión y escritura.

(5) Excluye los neumáticos para motos y bicicletas.

(6) Excluye la hojalata.

(7) Cifras provisionales.

(-) No se dispone de información.

Fuente: Instituto Nacional de Estadísticas (INE).

Índice de producción industrial manufacturera (INE) (1)
 (Promedio 1989=100)

Periodo		Índice general	311-2 Productos alimenticios	313 Industria de bebidas	314 Industria del tabaco	321 Fabricación de textiles	322 Prendas de vestir excepto calzado	323 Industria del cuero, productos de cuero y sucedáneos	324 Fabricación de calzado excepto de caucho o plástico	331 Ind. de la madera y sus prod. muebles	332 Fab. de muebles excepto metálicos	341 Fab. de papel y sus productos	342 Imprentas, editoriales e indust. conexas	351 Fabricación sustancias químicas indust.	352 Fab. de otros prod. químicos	
1996	Prom.	139,0	121,2	121,9	119,0	103,2	81,3	89,8	82,4	117,5	130,0	165,6	206,6	136,3	178,0	
1997	Prom.	144,8	118,7	112,8	111,1	99,8	86,8	101,5	84,7	113,9	136,1	162,7	209,0	131,1	167,6	
1998	Prom.	143,0	110,6	137,1	132,8	87,9	53,1	82,1	71,4	110,0	119,5	164,4	183,5	175,0	201,5	
1999 (2)	Prom.	141,2	112,5	137,4	136,6	75,4	47,5	78,7	64,8	111,7	109,0	170,3	161,0	190,1	198,6	
2000 (2)	Prom.	147,1	115,1	142,4	142,0	78,0	45,4	75,8	58,8	122,3	114,5	177,6	170,2	218,3	191,2	
2000 (2)	Ene.	146,4	114,2	146,9	126,0	62,6	37,7	54,9	40,7	134,5	111,9	179,8	189,4	214,4	210,3	
	Feb.	132,0	111,9	127,1	141,1	65,3	42,8	82,5	56,3	116,1	123,3	168,5	166,0	207,0	137,5	
	Mar.	161,0	126,8	147,8	165,6	90,6	56,6	96,1	66,7	131,6	142,6	180,3	176,5	241,5	208,4	
	Abr.	143,2	112,4	124,1	122,9	81,2	46,6	82,6	64,7	115,2	121,7	148,5	137,1	231,9	186,9	
	May.	155,7	127,3	135,1	161,1	87,3	43,9	84,2	63,8	130,8	116,9	177,2	168,4	235,9	195,3	
	Jun.	143,5	114,0	109,8	145,8	82,9	40,8	70,2	46,5	113,7	112,0	173,4	162,3	239,0	179,9	
	Jul.	151,0	124,7	119,7	152,8	81,3	41,4	78,6	67,9	127,9	117,5	188,0	216,3	196,4	193,3	
	Ago.	152,8	123,0	144,7	166,5	86,1	54,3	82,0	69,1	118,3	115,1	191,2	173,8	202,2	207,3	
	Sep.	133,9	98,9	152,3	107,3	72,1	45,6	69,9	55,4	102,7	99,3	176,4	131,5	194,8	168,8	
	Oct.	150,7	109,0	134,1	161,9	80,1	49,3	78,6	65,5	118,5	87,8	193,6	180,9	220,3	209,5	
	Nov.	149,1	113,0	163,0	140,5	79,3	45,4	65,4	55,7	136,0	114,7	174,1	142,0	211,0	199,3	
	Dic.	146,1	106,3	204,4	112,1	66,7	40,3	64,5	52,8	122,7	111,0	179,8	198,0	224,9	198,0	
2001 (2)	Ene.	143,0	106,9	145,9	140,0	66,1	38,3	35,9	30,3	130,8	108,9	180,8	136,1	211,7	207,8	
	Feb.	131,7	109,1	132,9	121,9	60,9	36,5	62,8	48,3	117,4	91,4	166,0	152,5	195,6	154,9	
	Mar.	158,2	129,6	167,4	145,1	83,7	40,7	68,1	58,2	131,3	120,8	170,3	155,8	227,7	214,4	
	Abr.	147,6	121,2	136,5	123,2	74,3	38,1	70,9	57,3	112,9	99,1	170,4	132,7	215,3	202,3	
	May.	156,7	135,0	143,3	145,4	83,6	38,4	77,0	53,4	117,9	101,7	175,4	114,5	221,5	202,7	
	Jun.	152,5	131,4	129,5	150,6	78,6	30,4	59,1	45,6	111,2	94,1	185,0	161,0	214,5	182,4	
	Jul.	151,5	126,3	136,9	138,6	69,4	31,1	51,7	53,6	117,9	103,5	188,5	151,9	220,2	187,1	
	Ago.	155,4	135,2	147,8	130,1	79,5	39,3	57,6	57,8	124,4	107,0	184,9	133,9	222,9	197,1	
	Sep.	134,0	112,2	150,8	106,9	64,9	32,9	45,1	53,8	106,0	90,8	176,3	93,2	221,6	169,1	
	Oct.															
	Nov.															
	Dic.															

Índice de producción industrial manufacturera (INE)⁽¹⁾. (Continuación)

(Promedio 1989=100)

Período		353 Refinerías de petróleo	354 Productos derivados de petróleo y carbón	355 Fab. prod. de caucho	356 Fab. prod. plásticos n.e.p.	361 Fab. objetos de barro, loza y porcelana	362 Fab. de vidrios y sus productos	369 Fab. de otros prod. minerales no metálic. y acero	371 Industrias básicas de hierro	372 Industrias básicas de metales no ferrosos	381 Fab. prod. metálicos excepto máquinas y equipos	382 Const. maq. excepto la eléctrica	383 Const. maq., aparatos y accesorios eléctricos	384 Const. material de transporte	385 Fab. equip. profesional y artículos oftálmicos	390 Otras industrias manufact.	
1996	Prom.	139,8	223,2	109,4	190,0	72,6	184,6	192,7	139,7	115,6	147,9	225,6	133,8	109,6	127,8	87,0	
1997	Prom.	141,1	226,5	120,1	211,8	71,3	238,0	199,3	140,7	119,8	160,7	266,9	141,8	131,2	140,8	93,7	
1998	Prom.	155,5	252,8	106,1	230,7	65,6	230,8	207,4	129,7	104,2	158,5	251,0	132,0	109,1	130,2	94,0	
1999 (2)	Prom.	165,7	197,0	105,0	270,9	50,2	228,8	165,3	130,5	92,9	147,3	249,4	113,8	90,1	83,1	65,3	
2000 (2)	Prom.	167,4	176,1	124,9	316,8	60,6	268,5	178,9	135,0	100,3	149,5	251,4	123,9	126,5	94,0	65,9	
2000 (2)	Ene.	175,3	172,7	104,4	289,8	48,2	249,7	178,7	131,9	99,7	151,4	263,0	106,5	80,2	79,0	73,8	
	Feb.	112,8	178,9	116,1	298,0	53,5	256,4	175,0	131,3	96,1	153,1	172,2	109,5	53,5	74,0	69,8	
	Mar.	166,3	211,5	137,2	332,2	64,4	279,2	206,2	159,8	108,6	178,3	286,6	147,1	124,0	67,7	82,4	
	Abr.	177,0	168,3	122,6	303,9	57,8	258,6	178,7	152,6	97,0	142,7	264,6	130,1	115,8	89,2	70,9	
	May.	172,5	157,9	142,6	323,7	62,4	269,7	191,5	137,3	106,4	172,2	287,2	133,6	136,1	100,5	64,0	
	Jun.	165,5	122,7	125,0	335,1	61,8	266,2	138,6	146,1	102,1	153,9	254,7	111,4	114,2	128,8	54,7	
	Jul.	165,9	169,6	146,2	333,1	60,9	267,2	167,2	137,7	111,1	149,1	238,6	143,5	123,6	132,1	49,9	
	Ago.	171,0	167,1	136,2	286,2	68,7	281,1	186,3	130,1	109,6	158,4	253,8	130,6	157,9	137,9	65,7	
	Sep.	172,3	158,8	111,1	300,5	64,5	269,9	155,4	129,2	95,9	127,4	222,3	106,1	139,4	86,3	58,2	
	Oct.	174,1	196,0	127,4	328,7	64,4	271,5	177,3	137,1	107,7	143,5	248,4	130,5	169,6	85,5	65,8	
	Nov.	181,1	226,5	129,1	337,4	64,2	273,3	191,8	118,1	96,4	141,1	272,5	119,0	168,3	79,2	67,2	
	Dic.	175,3	183,0	101,0	333,4	56,6	279,1	200,6	108,6	72,6	123,1	253,4	119,3	135,0	67,4	68,6	
2001 (2)	Ene.	179,2	178,4	126,5	341,4	45,3	260,0	192,5	111,3	89,0	148,5	237,6	93,8	93,7	70,5	59,8	
	Feb.	152,0	193,8	121,3	315,1	47,3	228,8	184,0	126,1	62,9	154,9	153,0	83,0	37,9	52,8	61,1	
	Mar.	167,9	171,6	122,7	369,9	57,5	251,6	220,2	140,2	104,9	178,7	329,7	94,4	117,2	61,0	69,3	
	Abr.	173,0	191,7	114,2	319,8	60,1	221,6	192,8	135,6	127,8	156,9	309,3	98,1	104,7	69,4	51,1	
	May.	173,8	213,3	126,2	355,5	64,2	270,0	188,2	147,2	128,8	183,2	326,6	111,0	102,9	100,0	50,9	
	Jun.	174,8	191,7	120,4	337,5	60,5	285,6	183,7	138,9	121,4	164,7	326,2	106,7	102,2	93,0	50,5	
	Jul.	164,2	157,0	140,8	323,7	56,9	289,3	173,0	152,7	118,5	162,8	347,3	103,3	103,2	100,5	54,7	
	Ago.	180,8	163,0	143,3	340,8	70,8	271,3	178,6	139,2	115,7	150,2	359,9	100,9	111,1	111,4	53,8	
	Sep.	169,3	181,6	98,9	280,1	57,0	265,2	157,0	100,4	90,6	117,6	282,2	74,2	100,7	72,0	56,7	
	Oct.																
	Nov.																
	Dic.																

(1) Excluye la fundición y refinación de cobre.

(2) Cifras provisionales.

Fuente: Instituto Nacional de Estadísticas, INE.

Índice de ventas físicas de industrias manufactureras (INE) (1)

(Promedio 1989=100)

Periodo		Índice general	311-2 Productos alimenticios	313 Industria de bebidas	314 Industria del tabaco	321 Fabricación de textiles	322 Prendas de vestir excepto calzado	323 Industria del cuero, productos de cuero y sucedáneos	324 Fabricación de calzado excepto de caucho o plástico	331 Ind. de la madera y sus prod. muebles	332 Fab. de muebles excepto metálicos	341 Fab. de papel y sus productos	342 Imprentas, editoriales e indust. conexas	351 Fabricación sustancias químicas indust.	352 Fab. de otros prod. químicos
1996	Prom.	139,8	119,7	127,3	120,7	103,7	80,9	97,6	85,4	110,8	123,0	157,9	206,4	139,2	198,4
1997	Prom.	145,2	116,4	134,7	126,7	100,9	70,1	101,1	75,7	113,5	120,4	156,7	201,0	157,9	212,5
1998	Prom.	143,9	108,9	132,6	132,9	87,1	53,4	88,0	69,4	105,7	111,2	164,1	182,7	169,7	216,7
1999 (2)	Prom.	142,2	107,4	131,9	137,6	76,7	48,9	86,2	66,8	104,5	103,9	186,4	160,9	183,0	205,9
2000 (2)	Prom.	146,4	113,7	139,1	141,7	78,5	45,8	83,5	61,7	114,7	102,2	161,5	172,0	218,2	204,0
2000 (2)	Ene.	145,5	95,8	146,5	119,8	64,3	34,2	63,7	61,0	118,9	109,5	180,1	197,0	235,2	212,2
	Feb.	132,2	100,0	129,0	150,7	72,8	44,2	90,3	62,9	106,4	111,8	150,8	163,9	188,7	154,1
	Mar.	161,0	122,1	141,2	154,1	92,6	60,6	103,8	80,8	134,3	121,7	180,0	180,5	251,0	235,3
	Abr.	143,6	109,8	123,5	137,8	80,8	47,5	87,9	68,6	93,9	120,8	196,1	141,6	208,9	205,4
	May.	145,5	112,0	121,0	143,7	89,4	44,5	93,1	58,9	111,4	103,4	154,8	174,1	227,2	200,3
	Jun.	137,3	113,8	110,6	137,9	77,8	39,8	78,7	37,0	100,3	96,0	149,7	164,5	245,9	194,0
	Jul.	147,8	118,0	120,1	137,9	77,4	37,1	86,7	48,1	135,3	94,6	211,2	217,5	181,4	188,9
	Ago.	153,4	119,8	138,9	162,0	85,5	51,1	87,1	69,0	125,8	96,7	157,7	166,1	213,3	206,2
	Sep.	136,4	114,6	144,7	121,9	73,2	46,9	73,7	62,0	87,5	88,9	139,5	126,9	203,6	178,6
	Oct.	148,2	117,0	130,8	142,3	80,7	45,7	86,5	73,8	124,9	82,2	164,8	181,3	185,2	225,0
	Nov.	149,8	121,5	154,0	141,2	78,5	49,7	70,6	53,9	110,9	98,2	123,6	146,7	226,7	218,5
	Dic.	156,4	120,1	208,5	151,6	68,8	47,7	80,0	64,8	126,8	102,5	129,3	203,9	251,6	229,6
2001 (2)	Ene.	138,0	101,9	139,9	151,2	69,1	37,7	45,5	39,9	119,0	99,3	131,7	151,9	165,3	225,5
	Feb.	138,5	109,9	141,9	136,0	68,6	42,8	65,3	61,0	118,3	96,1	135,9	157,3	224,4	187,8
	Mar.	161,9	125,5	153,4	147,1	84,0	45,5	81,2	65,4	129,2	104,6	232,6	159,0	212,9	220,0
	Abr.	149,5	113,5	135,1	135,9	79,1	36,1	82,0	57,7	102,2	101,5	180,6	136,3	224,5	210,9
	May.	158,2	119,2	141,7	137,6	86,5	36,6	93,5	48,7	117,1	106,7	230,5	121,3	212,0	222,0
	Jun.	156,0	123,9	125,1	129,5	79,0	32,3	66,1	37,9	116,3	109,1	243,3	162,5	218,3	203,0
	Jul.	151,5	126,6	127,7	126,7	68,6	29,2	61,6	41,8	107,0	106,9	226,9	147,8	203,6	210,0
	Ago.	157,7	131,3	145,2	142,0	80,2	43,6	64,4	53,8	125,1	95,7	196,1	130,6	221,7	217,4
	Sep.	138,1	117,8	144,8	124,5	66,1	35,6	51,5	52,2	114,9	85,4	177,9	96,4	219,5	193,6
	Oct.														
	Nov.														
	Dic.														

Índice de ventas físicas de industrias manufactureras (INE)⁽¹⁾. (Continuación)

(Promedio 1989=100)

Período	353 Refinerías de petróleo	354 Productos derivados de petróleo y carbón	355 Fab. prod. de caucho	356 Fab. prod. plásticos n.e.p.	361 Fab. objetos de barro, loza y porcelana	362 Fab. de vidrios y sus productos	369 Fab. de otros prod. minerales no metálic.	371 Industrias básicas de hierro y acero	372 Industrias básicas de metales no ferrosos	381 Fab. prod. metálicos excepto máquinas y equipos	382 Const. maq. excepto la eléctrica	383 Const. maq., aparatos y accesorios eléctricos	384 Const. material de transporte	385 Fab. equip. profesional y artículos oftálmicos	390 Otras industrias manufact.
1996 Prom.	140,6	207,3	105,3	189,4	63,9	171,9	195,8	128,1	117,2	155,5	229,9	132,8	108,8	130,9	88,3
1997 Prom.	149,6	212,2	119,3	210,1	65,0	222,8	205,3	145,4	116,6	170,7	265,4	142,4	127,6	138,6	95,6
1998 Prom.	162,6	231,3	105,4	223,5	58,1	242,6	213,9	127,5	115,2	172,1	249,4	130,9	104,4	128,3	93,8
1999 (2) Prom.	174,1	179,1	106,0	258,4	50,8	249,8	174,4	131,3	101,0	158,0	248,3	111,3	93,7	86,2	64,5
2000 (2) Prom.	171,2	161,7	124,0	287,2	54,9	271,4	183,4	135,1	113,7	159,8	259,1	127,5	118,4	92,7	60,7
2000 (2) Ene.	182,0	166,2	121,9	271,3	44,3	213,0	197,5	151,3	110,9	161,5	262,4	117,6	79,1	74,9	66,4
Feb.	141,7	186,0	106,8	279,3	54,5	261,3	190,3	130,7	105,9	156,2	208,1	111,5	60,9	72,0	68,7
Mar.	168,8	185,8	128,2	293,7	64,6	296,3	218,4	148,2	112,3	198,8	271,7	129,8	111,3	69,4	81,1
Abr.	139,3	157,3	123,3	269,4	55,7	240,5	180,3	147,4	106,7	171,9	246,0	124,0	105,9	87,7	57,0
May.	159,2	149,0	140,1	274,4	57,8	280,2	193,0	134,9	107,8	177,8	262,8	132,6	113,0	105,3	52,5
Jun.	165,0	101,1	129,4	282,3	56,6	257,6	130,8	120,9	111,2	153,6	193,0	114,0	107,4	114,5	45,5
Jul.	170,3	155,4	137,0	283,8	55,4	287,1	160,9	126,5	119,3	159,6	231,2	150,0	106,0	130,8	49,4
Ago.	199,4	163,2	131,6	273,1	58,4	294,0	183,3	176,2	126,8	155,7	263,6	150,8	130,5	158,7	63,8
Sep.	177,5	134,6	118,6	291,6	55,7	268,3	149,9	119,6	115,3	140,5	262,8	120,7	117,2	85,5	49,8
Oct.	171,9	159,4	125,1	277,1	43,8	284,4	190,9	124,2	125,9	148,3	274,8	130,2	169,7	78,6	63,0
Nov.	162,3	205,7	127,9	323,0	57,4	306,3	206,6	111,7	119,4	155,5	359,8	126,1	159,9	74,5	65,2
Dic.	216,7	176,9	98,1	327,2	54,9	267,9	198,4	129,0	103,0	137,7	272,8	122,6	159,6	60,7	66,0
2001 (2) Ene.	156,6	153,1	120,7	323,7	46,8	264,8	217,3	119,1	117,3	160,3	269,6	107,3	65,7	63,3	71,5
Feb.	160,7	151,8	112,4	315,9	50,0	229,2	199,5	123,5	72,2	173,9	206,1	104,9	66,8	43,3	63,2
Mar.	187,3	149,7	120,8	348,9	52,6	291,6	222,3	136,3	128,1	193,0	277,9	118,1	77,1	55,4	70,7
Abr.	155,6	159,0	113,1	297,2	62,0	263,1	195,4	149,1	127,6	191,1	332,6	107,7	95,9	61,9	52,7
May.	176,9	208,7	139,9	323,9	62,8	272,5	195,8	157,5	125,1	179,4	309,8	119,8	108,6	74,8	51,6
Jun.	168,1	191,4	130,7	284,5	61,6	286,3	184,1	153,6	138,1	158,0	337,4	114,0	103,8	82,8	41,3
Jul.	187,4	142,7	137,8	298,6	50,1	278,1	163,2	128,0	134,0	160,5	293,4	100,4	117,7	105,5	47,4
Ago.	195,3	178,8	140,4	307,6	74,3	294,2	180,4	116,1	134,8	165,7	350,8	112,1	130,5	101,8	52,6
Sep.	163,3	175,3	103,8	284,0	57,8	257,6	164,6	94,5	98,3	132,2	251,3	84,2	122,9	101,9	57,2
Oct.															
Nov.															
Dic.															

(1) Excluye la fundición y refinación de cobre.

(2) Cifras provisionales.

Fuente: Instituto Nacional de Estadísticas, INE.

Índice de producción física de industrias manufactureras (INE)⁽¹⁾

Por clasificación económica

(Promedio 1989 = 100)

Período	Índice general	Bienes de consumo habitual			Bienes de consumo duradero			Bienes de consumo intermedio			Bienes de capital		
		Índice	Variación (%)		Índice	Variación (%)		Índice	Variación (%)		Índice	Variación (%)	
			12 meses (2)	Promedio (3)		12 meses (2)	Promedio (3)		12 meses (2)	Promedio (3)		12 meses (2)	Promedio (3)
1996 Prom.	139,0	133,4	-	2,3	178,8	-	-12,7	139,8	-	3,7	158,3	-	6,2
1997 Prom.	144,6	134,9	-	1,1	193,9	-	8,4	147,0	-	5,2	177,3	-	12,0
1998 Prom.	143,0	135,2	-	0,2	162,2	-	-16,3	146,2	-	-0,5	168,7	-	-4,9
1999 (4) Prom.	141,2	132,7	-	-1,9	156,7	-	-3,4	146,0	-	-0,1	133,8	-	-20,7
2000 (4) Prom.	147,1	134,1	-	1,1	181,0	-	15,5	154,4	-	5,8	124,8	-	-6,7
2001 (4) Ene.	143,0	130,0	-0,4	-0,4	163,0	9,9	9,9	151,3	-3,3	-3,3	120,0	-21,1	-21,1
Feb.	131,7	114,1	0,2	-0,1	94,8	-26,2	-6,8	147,8	0,8	-1,3	66,1	-8,3	-17,0
Mar.	158,2	142,4	-1,5	-0,6	207,9	10,8	0,3	166,0	-2,5	-1,8	155,7	-5,1	-12,0
Abr.	147,6	131,5	1,5	-0,1	186,8	-5,8	-1,5	156,2	4,4	-0,3	138,4	18,8	-4,9
May.	156,7	139,4	-0,9	-0,2	197,5	-8,4	-3,2	165,9	2,1	0,2	149,4	12,5	-1,3
Jun.	152,5	137,2	3,7	0,4	193,3	-2,9	-3,1	160,4	7,3	1,3	150,6	49,7	5,7
Jul.	151,5	136,9	-1,3	0,2	203,0	8,9	-1,4	158,4	0,2	1,2	140,3	23,4	8,1
Ago.	155,4	143,4	-2,5	-0,2	199,6	0,3	-1,1	159,7	3,0	1,4	185,3	48,8	13,3
Sep.	134,0	126,0	2,0	0,0	137,3	-16,3	-2,7	139,2	-0,3	1,2	134,5	12,4	13,2
Oct.													
Nov.													
Dic.													

(1) Excluye la fundición y refinación de cobre.

(2) Variación respecto a igual mes del año anterior.

(3) Variación respecto a igual período del año anterior.

(4) Cifras provisionales.

Fuente: Instituto Nacional de Estadísticas, INE.

Índice de venta física de industrias manufactureras (INE)⁽¹⁾

Por clasificación económica

(Promedio 1989 = 100)

Período	Índice general	Bienes de consumo habitual			Bienes de consumo duradero			Bienes de consumo intermedio			Bienes de capital		
		Índice	Variación (%)		Índice	Variación (%)		Índice	Variación (%)		Índice	Variación (%)	
			12 meses (2)	Promedio (3)		12 meses (2)	Promedio (3)		12 meses (2)	Promedio (3)		12 meses (2)	Promedio (3)
1996 Prom.	139,8	137,4	-	1,9	190,3	-	-7,8	138,1	-	4,9	149,2	-	2,5
1997 Prom.	146,1	139,3	-	1,4	196,6	-	3,3	146,8	-	6,3	170,1	-	14,0
1998 Prom.	143,9	138,4	-	-0,6	167,6	-	-14,8	145,5	-	-0,9	155,9	-	-8,3
1999 (4) Prom.	142,2	134,3	-	-2,9	165,1	-	-1,5	146,5	-	0,7	127,7	-	-18,1
2000 (4) Prom.	146,4	137,6	-	2,5	184,0	-	11,4	150,7	-	2,9	125,1	-	-2,0
2001 (4) Ene.	138,0	128,0	-1,8	-1,8	178,3	17,9	17,9	143,3	-7,6	-7,6	113,7	-18,4	-18,4
Feb.	138,5	125,3	6,0	1,9	150,4	1,5	9,8	148,5	4,9	-1,7	77,6	-17,3	-18,0
Mar.	161,9	147,7	-1,6	0,6	190,5	-6,9	3,0	170,8	2,3	-0,2	130,8	-1,1	-11,9
Abr.	149,5	132,3	-0,2	0,4	207,3	8,5	4,5	157,6	5,5	1,2	142,4	32,7	-1,8
May.	158,2	140,2	5,7	1,5	214,8	2,9	4,2	167,8	10,5	3,0	135,4	35,3	4,7
Jun.	156,0	136,4	2,3	1,6	193,4	17,5	6,2	167,3	19,8	5,6	151,7	57,7	12,3
Jul.	151,5	139,0	4,1	2,0	178,4	-2,0	5,0	159,5	1,5	5,0	128,8	40,0	15,7
Ago.	157,7	148,6	1,6	1,9	195,6	12,7	5,9	159,8	1,6	4,6	203,7	37,8	19,3
Sep.	138,1	134,0	1,4	1,9	145,1	-18,1	3,3	140,6	2,8	4,4	131,9	3,0	17,3
Oct.													
Nov.													
Dic.													

(1) Excluye la fundición y refinación de cobre.

(2) Variación respecto a igual mes del año anterior.

(3) Variación respecto a igual período del año anterior.

(4) Cifras provisionales.

Fuente: Instituto Nacional de Estadísticas, INE.

Gráfico V
 Índice de
 producción
 industrial
 (Promedio 1989 = 100)

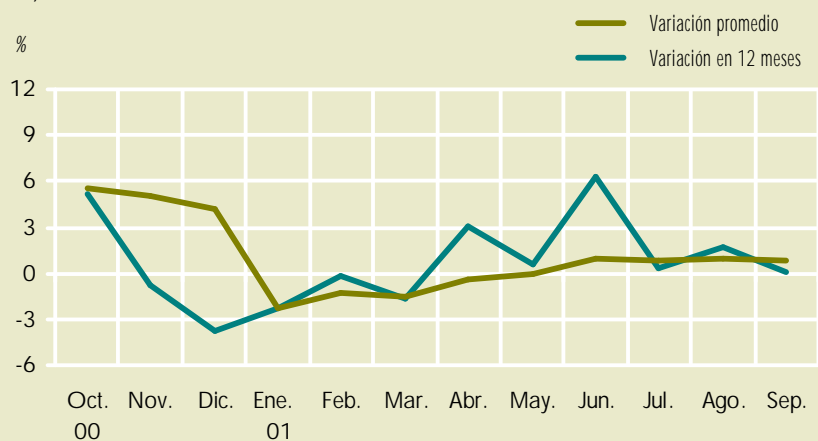

Fuente: Instituto Nacional de Estadísticas, INE.

Gráfico VI
 Índice de
 ventas
 industriales
 (Promedio 1989 = 100)

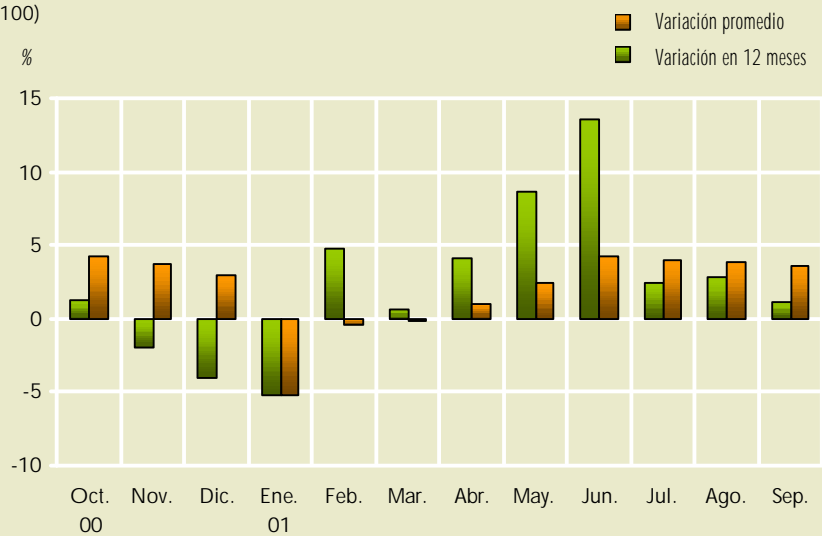

Fuente: Instituto Nacional de Estadísticas, INE.

Índice de producción industrial (SOFOFA)

(Promedio 1990=100) (1)

Período	Índice general	Sector de destino										
		Bienes de consumo		Material de transporte	Bienes de capital	Bienes intermedios				Envases y rotulados (etiquetas)	Energía, combustibles y lubricantes	Otros (folletos, servicios, artículos de oficina)
		Habitual	Durable			Industria	Construcción	Minería	Agricultura agropecuaria			
1996 Prom.	151,3	161,1	156,8	166,1	230,1	159,9	178,3	178,9	104,5	165,5	125,5	141,4
1997 Prom.	157,7	161,5	156,8	199,2	271,8	169,8	190,1	194,8	103,5	166,0	131,1	154,1
1998 Prom.	156,6	172,5	131,7	165,4	282,5	166,7	194,1	198,3	53,0	170,3	139,3	153,6
1999 Prom.	151,4	163,4	105,1	140,3	231,8	178,7	174,3	217,4	78,3	176,5	146,6	141,7
2000 (2) Prom.	161,6	175,0	112,1	183,8	190,2	189,5	184,5	313,4	77,0	188,6	145,9	143,5
2000 (2) Ene.	156,7	153,3	102,6	165,3	205,5	188,3	186,5	315,0	84,3	198,9	151,7	140,3
Feb.	149,8	167,2	122,5	115,8	124,1	168,9	172,1	274,3	88,5	191,6	103,2	133,6
Mar.	182,3	190,9	150,6	199,1	240,7	206,1	206,8	424,7	99,7	206,1	142,4	156,2
Abr.	158,4	172,0	124,2	133,7	147,1	183,9	182,2	323,3	76,2	167,5	155,4	145,5
May.	173,0	197,2	116,8	217,1	212,0	198,3	204,1	339,1	82,9	183,7	150,3	148,8
Jun.	158,2	177,3	115,7	187,9	202,6	188,5	163,0	406,1	53,8	176,2	144,2	128,7
Jul.	164,2	188,6	112,3	202,9	158,1	195,2	177,2	277,0	109,5	171,6	145,4	138,5
Ago.	165,7	196,4	108,1	217,3	202,1	199,5	192,8	239,6	38,5	185,6	148,4	140,8
Sep.	149,6	155,4	92,5	180,9	200,4	183,0	163,4	266,1	60,8	182,6	151,5	140,0
Oct.	161,0	166,3	91,0	208,7	227,0	195,7	180,8	301,2	69,4	209,7	150,1	149,0
Nov.	162,9	175,7	110,8	202,9	220,5	185,5	191,9	280,1	81,2	192,3	149,9	154,2
Dic.	156,8	160,2	98,7	174,7	141,9	180,5	193,3	313,9	79,4	197,9	157,9	146,1
2001 (2) Ene.	159,1	158,5	105,9	174,0	216,4	188,5	197,8	262,7	85,3	206,0	155,5	154,7
Feb.	149,1	159,4	92,0	98,3	187,6	176,3	175,1	247,9	64,9	190,1	130,1	132,0
Mar.	183,5	199,2	121,2	182,0	274,4	199,2	206,4	345,3	99,1	214,1	145,9	152,2
Abr.	166,5	178,6	104,9	166,8	257,1	190,3	185,2	348,2	96,8	187,9	150,2	138,8
May.	170,9	189,7	107,3	174,1	259,7	203,8	189,8	345,0	119,6	195,6	148,7	135,6
Jun.	169,1	199,3	113,3	165,8	254,7	196,8	181,4	343,7	77,0	189,2	144,0	138,7
Jul.	164,9	188,2	110,0	159,9	251,2	200,5	178,2	344,2	63,1	191,7	142,1	134,7
Ago.	171,4	199,8	116,7	162,0	344,3	195,1	197,2	364,2	85,0	189,9	152,7	136,3
Sep.	150,6	160,9	103,5	144,0	258,6	181,4	158,9	361,7	74,2	180,0	144,5	127,6
Oct.												
Nov.												
Dic.												

(1) Este índice de producción industrial dado a conocer en abril de 1997, fue calculado por la Sociedad de Fomento Fabril a partir de 1990.

(2) Cifras provisionales.

Fuente: Sociedad de Fomento Fabril (SOFOFA).

Gráfico VII
 Índice de
 producción
 industrial
 (Promedio 1990 = 100)

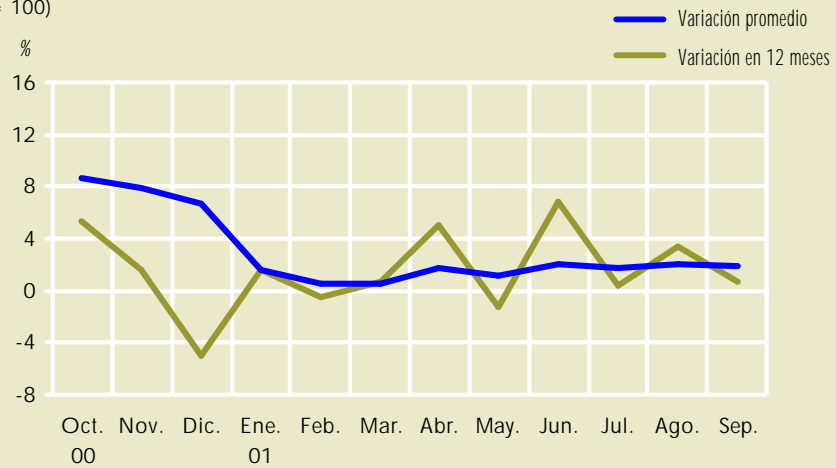

Fuente: Sociedad de Fomento Fabril, SOFOFA.

Gráfico VIII
 Índice de
 ventas
 industriales
 (Promedio 1990 = 100)

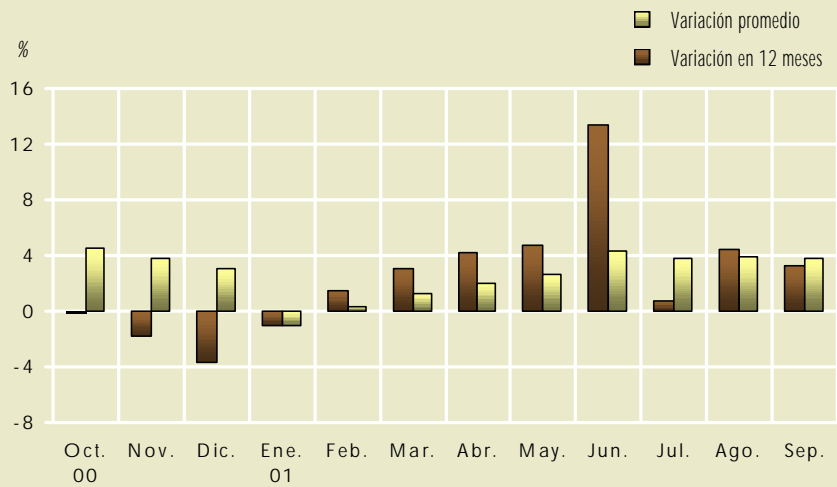

Fuente: Sociedad de Fomento Fabril, SOFOFA.

Índice de ventas industriales (SOFOFA)

(Promedio 1990=100) (1)

Período	Índice general	Sector de destino										
		Bienes de consumo		Material de transporte	Bienes de capital	Bienes intermedios				Envases y rotulados (etiquetas)	Energía, combustibles y lubricantes	Otros (folletos, servicios, artículos de oficina)
		Habitual	Durable			Industria	Construcción	Minería	Agricultura agropecuaria			
1996 Prom.	151,4	160,6	160,8	147,9	204,5	157,4	181,2	176,5	93,1	166,0	136,6	148,6
1997 Prom.	159,7	166,5	156,5	195,6	255,1	169,0	191,4	194,0	98,0	164,3	136,8	154,2
1998 Prom.	157,8	171,5	136,7	165,5	257,9	165,8	193,5	209,2	54,4	173,4	144,9	156,0
1999 Prom.	155,9	167,3	112,0	145,6	214,9	183,7	178,1	227,5	69,2	180,4	157,3	151,1
2000 (2) Prom.	160,8	174,4	112,9	175,3	200,4	182,3	179,9	271,4	69,4	187,1	158,9	141,4
2000 (2) Ene.	154,7	161,3	116,7	162,5	199,7	196,7	183,6	231,3	45,9	183,1	147,9	143,4
Feb.	147,6	160,4	128,8	119,4	145,7	172,9	184,4	252,6	45,8	187,8	141,4	135,8
Mar.	173,9	189,7	143,3	151,6	186,8	198,8	215,0	280,1	46,7	211,1	162,1	158,6
Abr.	160,0	168,7	138,1	177,2	127,6	198,0	174,1	280,2	73,7	160,4	144,7	138,9
May.	163,3	168,4	119,6	194,4	299,9	182,8	186,4	285,6	59,1	185,1	167,0	142,9
Jun.	153,3	172,1	107,0	189,6	137,7	178,6	147,8	256,1	72,0	165,1	151,9	126,1
Jul.	161,9	169,2	104,7	191,6	118,9	197,5	166,6	298,9	105,2	176,2	173,2	138,5
Ago.	166,7	185,5	101,9	197,7	242,3	182,4	188,3	281,5	60,0	187,7	166,6	142,4
Sep.	153,6	166,7	91,3	173,6	222,5	166,0	150,8	248,2	92,1	179,1	161,9	135,2
Oct.	162,6	175,4	92,3	200,6	231,0	181,1	179,3	289,8	68,2	209,4	155,9	143,8
Nov.	162,5	178,1	107,6	183,3	322,2	159,9	192,2	298,6	78,3	209,8	149,3	148,5
Dic.	169,8	197,8	103,6	161,5	170,3	172,9	189,8	254,3	85,8	190,9	184,8	142,4
2001 (2) Ene.	153,2	167,2	105,8	133,2	220,2	154,5	191,9	277,2	73,4	197,8	136,7	144,2
Feb.	149,8	159,5	110,2	125,6	187,8	168,3	186,8	277,6	104,1	186,3	143,5	125,7
Mar.	179,3	192,7	112,8	169,2	232,9	212,2	207,5	287,9	96,9	228,2	162,2	145,6
Abr.	166,7	175,7	114,9	159,1	258,6	197,1	172,3	315,1	78,8	194,7	141,9	132,9
May.	171,1	172,3	116,5	175,7	277,0	210,1	194,6	326,2	97,2	194,9	154,1	134,6
Jun.	173,9	181,2	133,8	180,4	248,2	232,8	177,7	337,8	80,4	197,1	154,5	137,3
Jul.	163,1	169,1	128,9	197,1	232,0	202,3	161,8	300,2	102,8	198,3	162,2	130,5
Ago.	174,0	190,0	122,5	199,3	357,3	198,2	182,4	323,9	77,3	194,7	172,4	135,7
Sep.	158,7	168,8	106,4	187,7	240,4	186,8	182,3	388,9	63,5	183,4	146,4	132,0
Oct.												
Nov.												
Dic.												

(1) Este índice de venta industrial dado a conocer en abril de 1997, fue calculado por la Sociedad de Fomento Fabril a partir de 1990.

(2) Cifras provisionales.

Fuente: Sociedad de Fomento Fabril (SOFOFA).

Producción de acero y despacho de productos terminados

(Miles de toneladas)

Periodo	Producción de acero		Despacho de productos terminados					
	Mensual	Acumulado	Mercado interno		Mercado externo		Total	
			Mensual	Acumulado	Mensual	Acumulado	Mensual	Acumulado
1996	-	1.104,5	-	714,2	-	96,9	811,1	-
1997	-	1.087,6	-	953,5	-	68,3	1.021,9	-
1998	-	1.091,1	-	786,3	-	92,3	878,6	-
1999	-	1.126,7	-	782,3	-	92,8	875,1	-
2000	-	1.135,5	-	744,9	-	124,3	869,2	-
2000 Ene.	100,9	100,9	70,2	70,2	14,9	14,9	85,1	85,1
Feb.	100,0	200,9	66,9	137,1	10,4	25,3	77,3	162,4
Mar.	106,7	307,6	79,8	216,9	0,8	26,1	80,6	243,0
Abr.	100,9	408,5	71,6	288,5	14,7	40,8	86,3	329,3
May.	103,6	512,1	66,7	355,2	6,0	46,8	72,7	402,0
Jun.	94,8	606,9	66,9	422,1	0,1	46,9	67,0	469,0
Jul.	83,9	690,8	57,5	479,6	4,3	51,2	61,8	530,8
Ago.	97,1	787,9	62,3	541,9	26,9	78,1	89,2	620,0
Sep.	92,7	880,6	51,1	593,0	11,5	89,6	62,6	682,6
Oct.	88,7	969,3	50,6	643,6	14,7	104,3	65,3	747,9
Nov.	70,0	1.039,3	54,5	698,1	0,1	104,4	54,6	802,5
Dic.	96,2	1.135,5	46,8	744,9	19,9	124,3	66,7	869,2
2001 Ene.	84,5	84,5	70,9	70,9	2,4	2,4	73,3	73,3
Feb.	88,3	172,8	72,9	143,8	1,6	4,0	74,5	147,8
Mar.	96,7	269,5	78,4	222,2	0,3	4,3	78,7	226,5
Abr.	98,4	367,9	80,0	302,2	0,9	5,3	80,9	307,5
May.	90,9	458,8	81,7	383,9	3,1	8,4	84,8	392,3
Jun.	90,2	549,0	77,9	461,8	2,7	11,1	80,6	472,9
Jul.	80,8	629,8	72,1	533,9	0,0	11,1	72,1	545,0
Ago.	86,1	715,9	67,7	601,6	0,5	11,6	68,2	613,2
Sep.	67,8	783,7	49,2	650,8	0,3	11,9	49,5	662,7
Oct.								
Nov.								
Dic.								

Fuente: Compañía Siderúrgica Huachipato SA.

Producción automotriz

(Número de vehículos armados en Chile)

Especificación	1997	1998	1999	1999									2000	
				Abr.	May.	Jun.	Jul.	Ago.	Sep.	Oct.	Nov.	Dic.	Ene.	Feb.
Empresas														
Automotores Franco Chilena S.A. (Renault-Peugeot)	2.376	1.688	1.468	-	50	169	198	204	214	185	221	227	209	149
Cormecánica S.A.	2.486	1.142	-	-	-	-	-	-	-	-	-	-	-	-
General Motors Chile S.A.	21.517	16.217	12.524	1.254	1.404	1.132	972	903	1.018	912	1.044	1.267	1.169	442
Total	26.379	19.047	13.992	1.254	1.454	1.301	1.170	1.107	1.232	1.097	1.265	1.494	1.378	591
Tipo de vehículo														
Automóviles	4.857	2.830	1.468	-	50	169	198	204	214	185	221	227	209	149
Camionetas	21.517	16.217	12.524	1.254	1.404	1.132	972	903	1.018	912	1.044	1.267	1.169	442
Furgones	5	-	-	-	-	-	-	-	-	-	-	-	-	-
Total	26.379	19.047	13.992	1.254	1.454	1.301	1.170	1.107	1.232	1.097	1.265	1.494	1.378	591

Fuente: Comisión Automotriz, Corporación de Fomento de la Producción (CORFO).

Parque automotor en el país

(Miles de unidades)

Especificación	1994	1995	1996	1997	1998	1999	2000
Automóviles							
Particulares		837,4	930,4	1.017,1	1.061,1	1.121,3	1.210,0
Taxis		76,9	95,6	104,1	114,7	115,6	110,6
Camiones		99,2	108,1	110,3	116,4	120,4	115,6
Camionetas y furgones		364,2	399,9	441,9	469,5	498,7	529,9
Buses		32,5	34,0	34,7	34,4	36,6	35,3
Otros vehículos (1)		57,8	64,3	70,4	78,2	77,3	77,6
Total		1.468,0	1.632,3	1.778,6	1.874,3	1.969,9	2.078,9

(1) Incluye motonetas, motocicletas y tractores.

Fuente: Instituto Nacional de Estadísticas (INE).

Estadísticas de construcción
 Edificación iniciada en todo el país. Sector público - obras nuevas

Periodo	Total general	Vivienda		Industria, comercio y establecimientos financieros	Servicios
	Metros cuadrados	N° de viviendas	Metros cuadrados	Metros cuadrados	Metros cuadrados
1996	306.079	111	6.575	23.340	276.164
1997	310.488	451	51.395	35.826	223.267
1998	474.465	139	9.186	45.459	419.820
1999	701.872	165	13.043	30.330	658.499
2000	517.506	950	22.754	28.578	466.174
2000 Ene.	56.954	3	199	275	56.480
Feb.	13.170	8	500	1.055	11.615
Mar.	63.193	3	153	221	62.819
Abr.	81.739	1	57	-	81.682
May.	32.019	3	177	565	31.277
Jun.	51.188	11	433	240	50.515
Jul.	21.068	2	91	-	20.977
Ago.	49.793	10	467	9.169	40.157
Sep.	34.615	-	-	9.479	25.136
Oct.	53.451	1	121	6.083	47.247
Nov.	41.379	814	18.402	350	22.627
Dic.	18.937	94	2.154	1.141	15.642
2001 (*) Ene.	11.559	2	269	145	11.145
Feb.	41.353	2	82	14.275	26.996
Mar.	15.645	-	-	417	15.228
Abr.	30.817	-	-	2.880	27.937
May.	32.401	1	35	162	32.204
Jun.	118.271	389	35.000	976	82.295
Jul.	111.905	2.283	95.991	2.506	13.408
Ago.	103.233	1.922	86.145	3.315	13.773
Sep.	16.061	330	11.463	931	3.667
Oct.					
Nov.					
Dic.					

(*) Cifras provisionales.
 Fuente: Instituto Nacional de Estadísticas (INE).

Edificación aprobada en todo el país. Sector privado - obras nuevas

Periodo	Total general	Vivienda		Industria, comercio y establecimientos financieros	Servicios
	Metros cuadrados	N° de viviendas	Metros cuadrados	Metros cuadrados	Metros cuadrados
1996	12.972.693	143.712	9.345.357	3.276.309	351.027
1997	12.645.892	136.757	9.289.443	2.893.865	462.584
1998	11.303.255	120.621	7.856.753	2.773.467	673.035
1999	9.503.467	114.118	6.653.109	2.107.445	742.913
2000	9.943.726	98.978	6.614.671	2.761.914	567.141
2000 Ene.	683.629	7.538	464.305	173.253	46.071
Feb.	673.167	7.361	441.825	183.188	48.154
Mar.	707.880	6.622	497.518	157.133	53.229
Abr.	446.911	4.351	284.274	136.808	25.829
May.	836.107	7.413	532.176	273.672	30.259
Jun.	1.071.556	7.711	709.262	303.184	59.110
Jul.	745.765	6.636	468.906	219.172	57.687
Ago.	842.934	10.314	627.382	169.929	45.623
Sep.	1.021.521	10.205	629.097	350.644	41.780
Oct.	711.136	7.328	453.716	204.802	52.618
Nov.	922.827	12.261	789.928	87.414	45.485
Dic.	1.280.293	11.238	716.282	502.715	61.296
2001 (*) Ene.	686.539	8.495	485.149	171.223	30.167
Feb.	543.755	5.453	339.603	181.107	23.045
Mar.	900.750	6.995	452.465	400.494	47.791
Abr.	696.140	6.591	424.489	219.197	52.454
May.	956.774	12.803	704.662	197.634	54.478
Jun.	785.463	9.069	543.281	142.969	99.213
Jul.	834.103	9.334	604.797	197.305	32.001
Ago.	1.274.016	13.596	809.087	408.095	56.834
Sep.	586.755	7.997	461.928	90.109	34.718
Oct.					
Nov.					
Dic.					

(*) Cifras provisionales.
 Fuente: Instituto Nacional de Estadísticas (INE).

Edificación aprobada e iniciada en sectores privado y público, total país - obras nuevas

Periodo	Total general	Vivienda		Industria, comercio y establecimientos financieros	Servicios
	Metros cuadrados	N° viviendas	Metros cuadrados	Metros cuadrados	Metros cuadrados
1996	13.278.772	143.823	9.351.932	3.299.649	627.191
1997	12.956.380	137.208	9.340.838	2.929.691	685.851
1998	11.777.720	120.760	7.865.939	2.818.926	1.092.855
1999	10.205.339	114.283	6.666.152	2.137.775	1.401.412
2000	10.461.232	99.928	6.637.425	2.790.492	1.033.315
2000 Ene.	740.583	7.541	464.504	173.528	102.551
Feb.	686.337	7.369	442.325	184.243	59.769
Mar.	771.073	6.625	497.671	157.354	116.048
Abr.	528.650	4.352	284.331	136.808	107.511
May.	868.126	7.416	532.353	274.237	61.536
Jun.	1.122.744	7.722	709.695	303.424	109.625
Jul.	766.833	6.638	468.997	219.172	78.664
Ago.	892.727	10.324	627.849	179.098	85.780
Sep.	1.056.136	10.205	629.097	360.123	66.916
Oct.	764.587	7.329	453.837	210.885	99.865
Nov.	964.206	13.075	808.330	87.764	68.112
Dic.	1.299.230	11.332	718.436	503.856	76.938
2001 (*) Ene.	698.098	8.497	485.418	171.368	41.312
Feb.	585.108	5.455	339.685	195.382	50.041
Mar.	916.395	6.995	452.465	400.911	63.019
Abr.	726.957	6.591	424.489	222.077	80.391
May.	989.175	12.804	704.697	197.796	86.682
Jun.	903.734	9.458	578.281	143.945	181.508
Jul.	946.008	11.617	700.788	199.811	45.409
Ago.	1.377.249	15.518	895.232	411.410	70.607
Sep.	602.816	8.327	473.391	91.040	38.385
Oct.					
Nov.					
Dic.					

(*) Cifras provisionales.
 Fuente: Instituto Nacional de Estadísticas (INE).

Índice del costo de edificación de tipo medio según insumos (ICE) (1)

(Diciembre 1978 = 100)

Período	Índice general	Variación (%)			Subíndices		
		Mes	Respecto de diciembre	12 meses	Materiales	Sueldos y salarios	Misceláneos (2)
1996 Dic.	2.014,60	-	6,3	6,3	2.266,54	1.824,11	1.126,09
1997 Dic.	2.136,92	-	6,1	6,1	2.350,02	2.012,56	1.168,70
1998 Dic.	2.213,30	-	3,6	3,6	2.372,18	2.165,24	1.213,30
1999 Dic.	2.245,96	-	1,5	1,5	2.378,61	2.233,15	1.262,50
2000 Dic.	2.336,01	-	4,0	4,0	2.474,14	2.317,26	1.343,79
2001 Ene.	2.338,00	0,1	0,1	3,9	2.474,45	2.319,53	1.357,57
Feb.	2.335,57	-0,1	0,0	3,4	2.470,33	2.317,96	1.363,47
Mar.	2.344,68	0,4	0,4	3,2	2.485,55	2.320,98	1.359,85
Abr.	2.365,81	0,9	1,3	3,6	2.519,45	2.323,80	1.386,93
May.	2.365,81	0,0	1,3	4,0	2.522,76	2.303,18	1.398,27
Jun.	2.383,63	1,0	2,0	3,8	2.548,46	2.329,42	1.387,32
Jul.	2.385,07	0,1	2,1	3,2	2.561,63	2.317,05	1.376,47
Ago.	2.414,40	1,2	3,4	4,2	2.563,75	2.386,37	1.387,37
Sep.							
Oct.							
Nov.							
Dic.							

(1) Se refiere a un conjunto habitacional de 73 viviendas de un piso de 69,80 m2.

(2) Incluye permisos municipales, empalmes domiciliarios, seguro de incendio, consumo de agua, electricidad, teléfono, enseres y herramientas, copia de planos, caja chica y varios.

Fuente: Cámara Chilena de la Construcción.

Índice del costo de edificación de tipo medio según tipo de obra (ICE) (1)

(Diciembre 1978 = 100)

Período	Índice general	Variación (%)			Subíndices			
		Mes	Respecto de diciembre	Obra gruesa	Terminaciones	Instalaciones	Costo indirecto de obra	
1996 Dic.	2.014,60	-	6,3	2.355,72	2.030,30	1.542,08	1.843,66	
1997 Dic.	2.136,92	-	6,1	2.431,23	2.167,24	1.643,83	2.012,89	
1998 Dic.	2.213,30	-	3,6	2.465,54	2.230,11	1.720,58	2.173,00	
1999 Dic.	2.245,96	-	1,5	2.487,04	2.261,01	1.722,44	2.252,82	
2000 Dic.	2.336,01	-	4,0	2.491,23	2.391,70	1.783,19	2.391,42	
2001 Ene.	2.338,00	0,1	0,1	2.492,37	2.393,31	1.783,66	2.394,38	
Feb.	2.335,57	-0,1	0,0	2.494,54	2.388,46	1.791,96	2.385,44	
Mar.	2.344,68	0,4	0,4	2.513,74	2.399,13	1.796,71	2.380,12	
Abr.	2.365,81	0,9	1,3	2.532,31	2.424,64	1.817,28	2.395,26	
May.	2.365,81	0,0	1,3	2.517,13	2.425,86	1.813,41	2.386,13	
Jun.	2.383,63	1,0	2,0	2.535,20	2.452,14	1.836,37	2.410,99	
Jul.	2.385,07	0,1	2,1	2.533,52	2.459,89	1.826,48	2.410,59	
Ago.	2.414,40	1,2	3,4	2.418,08	2.489,57	1.863,33	2.454,34	
Sep.								
Oct.								
Nov.								
Dic.								

(1) Se refiere a un conjunto habitacional de 73 viviendas de un piso de 69,80 m2.

Fuente: Cámara Chilena de la Construcción.

Estadísticas de transporte y energía
 Tránsito de vehículos controlado en plazas de peaje, por tipo de vehículo
 (Número de vehículos)

Período	Total	Motos	Vehículos livianos (1)	Locomoción colectiva (2)	Camiones de dos ejes	Camiones pesados (3)	Otros (4)
1996	20.134.691	38.367	13.496.918	1.777.878	1.428.681	651.642	2.741.205
1997	22.111.097	45.597	14.696.164	1.882.942	1.634.064	798.844	3.053.486
1998	22.268.131	48.787	14.977.530	1.836.122	1.738.796	668.284	2.998.612
1999	20.498.387	42.408	14.015.007	1.720.475	1.576.997	555.801	2.587.699
2000	20.074.003	37.366	13.586.346	1.673.038	1.585.813	569.231	2.622.209
2000 Ene.	2.331.806	7.068	1.724.496	170.441	153.256	47.686	228.859
Feb.	2.140.905	5.169	1.541.009	156.311	147.975	48.953	241.488
Mar.	1.773.098	4.341	1.144.639	149.007	152.475	54.668	267.968
Abr.	1.687.361	2.717	1.139.034	141.237	131.327	48.824	224.222
May.	1.524.413	1.727	971.943	140.022	130.701	51.901	228.119
Jun.	1.405.850	1.117	928.137	126.470	117.598	43.190	189.338
Jul.	1.602.048	1.405	1.073.622	138.454	124.816	48.081	215.670
Ago.	1.478.037	1.561	956.011	130.408	124.036	48.985	217.036
Sep.	1.524.588	2.223	1.053.390	127.184	112.433	40.815	188.543
Oct.	1.438.409	2.860	945.005	124.325	119.772	44.375	202.072
Nov.	1.471.771	2.934	953.493	129.931	130.616	46.584	208.213
Dic.	1.695.717	4.244	1.155.567	139.248	140.808	45.169	210.681
2001 Ene.	2.107.765	5.520	1.527.595	156.390	145.979	47.139	225.142
Feb.	2.053.567	5.158	1.498.849	149.123	132.767	43.765	223.905
Mar.	1.623.483	3.312	1.034.674	134.031	144.290	51.972	255.204
Abr.	1.497.538	2.362	977.101	126.793	124.878	46.348	220.056
May.	1.355.394	1.293	850.479	125.149	119.419	39.325	219.729
Jun.	1.290.582	1.260	818.245	120.217	112.117	36.041	202.702
Jul.	1.378.028	1.124	915.646	124.940	107.500	33.545	195.273
Ago.	1.316.243	1.154	821.518	122.171	117.740	37.374	216.286
Sep.							
Oct.							
Nov.							
Dic.							

(1) Se refiere al tránsito de automóviles con o sin acoplados de un eje.

(2) Considera sólo buses con dos ejes.

(3) Se refiere a camiones que tienen más de cinco ejes.

(4) Incluye automóviles con acoplados de dos o más ejes, camiones y buses de tres y cuatro ejes y camiones con cinco ejes.

Fuentes: Instituto Nacional de Estadísticas (INE) y Ministerio de Obras Públicas.

Tránsito de vehículos controlados mensualmente, por plaza de peaje y tipo de vehículo
 Julio 2000 - julio 2001
 (Número de vehículos)

Especificación	Total		Var. (%) 2001 / 2000	Motos		Vehículos livianos (1)		Locomoción colectiva (2)		Camiones de dos ejes		Camiones pesados (3)		Otros (4)	
	2000	2001		2000	2001	2000	2001	2000	2001	2000	2001	2000	2001	2000	2001
Angostura	316.183	279.086	-11,7	207	127	214.627	183.765	27.128	25.449	28.474	25.476	6.805	6.959	38.942	37.310
Zapala	185.210	159.328	-14,0	285	221	151.447	131.981	13.931	13.880	8.958	6.693	2.655	1.785	7.934	4.768
Quinta	154.559	148.754	-3,8	53	52	84.669	81.640	15.137	14.750	14.389	12.206	7.008	0	33.303	40.106
El Paico	-	-	-	-	-	-	-	-	-	-	-	-	-	-	-
Lampa	144.397	124.497	-13,8	149	212	92.830	82.112	14.344	9.844	11.263	10.293	9.359	8.133	16.452	13.903
Chacabuco (8)	73.346	-	-	113	-	55.657	-	7.361	-	3.665	-	1.368	-	5.182	-
Lo Prado	225.259	202.295	-10,2	267	202	186.774	163.875	16.269	16.286	12.927	12.114	1.481	1.854	7.541	7.964
Las Vegas	136.958	142.579	4,1	148	166	89.952	97.137	10.632	10.490	12.655	12.023	4.890	4.460	18.681	18.303
Chaimávida	88.515	70.156	-20,7	56	36	45.487	38.842	6.413	6.306	8.837	7.204	4.837	2.888	22.885	14.880
Chaimávida (7)	88.408	69.980	-20,8	39	33	45.298	39.385	6.279	6.174	8.562	7.011	4.004	2.085	24.226	15.292
Perquillauquén	-	-	-	-	-	-	-	-	-	-	-	-	-	-	-
Quepe	101.991	99.965	-2,0	50	40	64.809	62.201	11.052	11.774	9.407	9.327	1.725	2.057	14.948	14.566
Cristo Redentor	7.496	7.229	-3,6	2	3	1.648	1.883	244	186	105	139	707	737	4.790	4.281
Coronel (5)	41.978	37.624	-10,4	21	17	21.656	16.749	5.254	5.108	2.732	2.615	1.765	1.316	10.550	11.819
Coronel (6)	37.748	36.535	-3,2	15	15	18.768	16.076	4.410	4.693	2.842	2.399	1.477	1.271	10.236	12.081
Total	1.602.048	1.378.028	-14,0	1.405	1.124	1.073.622	915.646	138.454	124.940	124.816	107.500	48.081	33.545	215.670	195.273

- (1) Se refiere al tránsito de automóviles con o sin acoplados de un eje.
- (2) Considera sólo buses con dos ejes.
- (3) Se refiere a camiones que tienen más de cinco ejes.
- (4) Incluye automóviles con acoplados de dos o más ejes, camiones y buses de tres y cuatro ejes y camiones con cinco ejes.
- (5) Entra en función a partir del día 21 de enero de 1994. Sentido del cobro: Concepción.
- (6) Entra en función a partir del día 21 de enero de 1994. Sentido del cobro: Lota.
- (7) Entra en función a partir de noviembre de 1996. Sentido del cobro: Oeste.
- (8) Es traspasada a Concesionaria Los Libertadores a contar del 17 de agosto del 2000.
- (-) No se dispone de información.

Fuentes: Ministerio de Obras Públicas e Instituto Nacional de Estadísticas (INE).

Tránsito de vehículos controlados mensualmente, por plaza de peaje y tipo de vehículo
 Agosto 2000 - agosto 2001
 (Número de vehículos)

Especificación	Total		Var. (%) 2001 / 2000	Motos		Vehículos livianos (1)		Locomoción colectiva (2)		Camiones de dos ejes		Camiones pesados (3)		Otros (4)	
	2000	2001		2000	2001	2000	2001	2000	2001	2000	2001	2000	2001	2000	2001
Angostura	302.885	274.667	-9,3	270	183	199.392	174.732	25.925	24.082	29.151	28.169	7.911	7.696	40.236	39.805
Zapata	161.597	137.085	-15,2	264	188	133.225	108.202	14.239	13.891	7.204	7.224	1.808	2.258	4.857	5.322
Quinta	143.339	134.215	-6,4	66	96	73.912	65.637	14.258	13.656	14.376	12.941	7.141	0	33.586	41.885
El Paico	-	-	-	-	-	-	-	-	-	-	-	-	-	-	-
Lampa	131.793	116.970	-11,2	196	126	81.903	72.123	11.577	9.149	11.793	11.188	9.449	9.215	16.875	15.169
Chacabuco (8)	38.402	-	-	76	-	27.910	-	3.849	-	2.184	-	878	-	3.505	-
Lo Prado	215.015	196.300	-8,7	346	261	175.703	155.589	16.618	16.780	13.056	13.372	1.524	2.061	7.768	8.237
Las Vegas	125.451	119.992	-4,4	179	96	77.543	71.706	10.245	9.844	13.457	13.423	5.018	4.567	19.009	20.356
Chaimávida	84.953	74.829	-11,9	24	53	41.501	38.564	6.369	6.379	8.781	7.923	5.164	3.026	23.114	18.884
Chaimávida (7)	85.117	74.089	-13,0	29	61	41.181	38.223	6.322	6.288	8.447	7.587	4.078	2.363	25.060	19.567
Perquillauquén	-	-	-	-	-	-	-	-	-	-	-	-	-	-	-
Quepe	100.074	101.008	0,9	60	52	61.065	60.012	10.979	11.943	9.774	10.129	1.938	2.426	16.258	16.446
Cristo Redentor	11.237	9.217	-18,0	8	10	3.288	2.062	313	233	146	139	950	951	6.532	5.822
Coronel (5)	40.611	39.638	-2,4	23	12	21.009	17.645	5.284	5.172	2.834	2.857	1.586	1.457	9.875	12.495
Coronel (6)	37.563	38.233	1,8	20	16	18.379	17.023	4.430	4.754	2.833	2.788	1.540	1.354	10.361	12.298
Total	1.478.037	1.316.243	-10,9	1.561	1.154	956.011	821.518	130.408	122.171	124.036	117.740	48.985	37.374	217.036	216.286

- (1) Se refiere al tránsito de automóviles con o sin acoplados de un eje.
 (2) Considera sólo buses con dos ejes.
 (3) Se refiere a camiones que tienen más de cinco ejes.
 (4) Incluye automóviles con acoplados de dos o más ejes, camiones y buses de tres y cuatro ejes y camiones con cinco ejes.
 (5) Entra en función a partir del día 21 de enero de 1994. Sentido del cobro: Concepción.
 (6) Entra en función a partir del día 21 de enero de 1994. Sentido del cobro: Lota.
 (7) Entra en función a partir de noviembre de 1996. Sentido del cobro: Oeste.
 (8) Es traspasada a Concesionaria Los Libertadores a contar del 17 de agosto del 2000.
 (-) No se dispone de información.

Fuentes: Ministerio de Obras Públicas e Instituto Nacional de Estadísticas (INE).

Transporte de carga y de pasajeros por ferrocarriles

Período	Transporte de pasajeros		Transporte de carga (1)	
	Pasajeros (número)	Pasajero-kilometro (miles)	Toneladas (número)	Tonelada-kilometro (miles)
1996	9.755.800	643.553	18.215.482	2.365.731
1997	8.271.028	551.830	18.012.214	2.329.615
1998	9.657.288	519.165	20.634.306	2.650.327
1999	10.008.477	637.278	21.250.226	2.896.169
2000	13.196.800	736.696	21.981.903	3.134.706
2000 Ene.	1.155.011	84.361	1.713.544	244.810
Feb.	1.166.986	87.969	1.715.140	246.442
Mar.	1.183.589	57.226	1.882.452	274.074
Abr.	1.011.070	53.680	1.851.654	269.413
May.	1.048.593	50.233	1.933.868	288.677
Jun.	853.820	43.597	1.729.356	250.538
Jul.	1.039.706	50.120	1.837.776	259.869
Ago.	1.027.063	48.862	1.971.239	284.705
Sep.	1.026.253	58.905	1.795.325	231.313
Oct.	1.222.048	68.517	1.848.531	256.525
Nov.	1.123.026	58.781	1.868.400	260.598
Dic.	1.339.635	74.445	1.834.618	267.742

(1) Transporte de productos.
 Fuente: Instituto Nacional de Estadísticas (INE).

Energía Eléctrica: Producción total e índice de consumo eléctrico industrial (1)

Período	Producción (mill. de kWh)						Índice de consumo eléctrico industrial	
	Endesa	Colbún S.A.	Gener S.A. (2)	Pehuenche	Otros productores	Total	Mensual	Promedio del año
1996	9.963,8	2.142,8	4.599,0	2.771,8	2.934,3	22.411,7	-	282,9
1997	7.787,5	3.351,7	3.382,4	3.366,7	6.065,2	23.953,5	-	296,7
1998	8.162,2	2.815,7	3.724,4	2.500,5	8.446,2	25.649,8	-	303,1
1999 (3)	6.304,7	3.423,9	3.717,4	2.633,6	10.828,2	26.907,8	-	309,7
2000 (3)	6.336,9	5.631,8	2.729,7	3.490,3	11.388,0	29.576,6	-	312,9
2000 (3) Ene.	605,4	415,2	264,2	229,2	910,3	2.424,2	310,1	310,1
Feb.	565,5	327,8	264,7	194,4	967,5	2.319,9	315,0	312,6
Mar.	596,3	435,1	346,1	159,0	1.048,1	2.584,6	325,0	316,7
Abr.	494,6	521,4	305,0	122,8	1.007,7	2.451,4	332,5	320,7
May.	618,7	380,0	352,5	98,9	1.106,8	2.556,9	313,1	319,1
Jun.	496,4	413,8	209,0	286,1	1.071,0	2.476,3	307,7	317,2
Jul.	508,4	604,6	155,5	329,0	902,8	2.500,4	303,4	315,3
Ago.	463,9	567,9	151,9	335,0	964,8	2.483,5	306,5	314,2
Sep.	540,1	464,0	150,3	350,2	845,4	2.350,0	304,8	313,1
Oct.	473,7	466,6	176,5	453,7	885,7	2.456,3	301,6	312,0
Nov.	454,6	466,6	147,2	446,4	925,0	2.439,8	311,9	312,0
Dic.	519,1	568,9	206,8	485,7	752,8	2.533,3	323,2	312,9
2001 (3) Ene.	482,6	509,4	183,4	383,2	975,6	2.534,2	329,3	329,3
Feb.	590,8	389,6	269,5	243,4	862,6	2.355,8	320,4	324,8
Mar.	671,1	484,3	317,8	202,8	1.013,1	2.689,0	328,8	326,2
Abr.	652,9	505,3	262,1	182,8	918,9	2.522,0	338,6	329,3
May.	572,2	514,8	199,7	257,3	1.068,0	2.612,0	335,3	330,5
Jun.	507,8	569,9	93,9	340,3	1.068,4	2.580,3	322,6	329,1
Jul.	560,0	662,9	89,2	419,2	919,8	2.651,1	328,8	329,1
Ago.	625,8	585,4	84,6	419,5	910,1	2.625,3	319,4	327,9
Sep.	540,0	604,1	96,3	413,1	767,7	2.421,2	316,6	326,6
Oct.								
Nov.								
Dic.								

(1) Las cifras de producción de energía eléctrica corresponden al "Sistema Interconectado Central" (SIC), formado por la Empresa Nacional de Electricidad S.A, Empresa Eléctrica Colbún Machicura S.A., Chilgener S.A., y desde abril de 1991, Empresa Eléctrica Pehuenche S.A.

(2) A partir del 23 de marzo de 1998 "Chilgener" cambia su nombre por el de "Gener S.A."

(3) Cifras provisionales.

Fuentes: Centro de Despacho Económico de Carga-SIC (Producción) y Sociedad de Fomento Fabril (Índice de Consumo).

Producción de energía eléctrica por tipo de generación

(Miles G.W.h.)

Año	Total	%	Termoeléctrica	%	Hidroeléctrica	%
1996	30.261	100,0	13.417	44,3	16.844	55,7
1997	32.549	100,0	13.721	42,2	18.828	57,8
1998 (*)	34.886	100,0	19.031	54,6	15.855	45,4
1999 (*)	38.019	100,0	24.640	64,8	13.379	35,2
2000 (*)	39.586	100,0	20.754	52,4	18.832	47,6
2000 (*) Ene.	3.292	100,0	1.883	57,2	1.409	42,8
Feb.	3.082	100,0	1.904	61,8	1.178	38,2
Mar.	3.423	100,0	2.224	65,0	1.199	35,0
Abr.	3.262	100,0	2.209	67,7	1.053	32,3
May.	3.436	100,0	2.565	74,7	871	25,3
Jun.	3.268	100,0	1.735	53,1	1.533	46,9
Jul.	3.472	100,0	1.565	45,1	1.907	54,9
Ago.	3.330	100,0	1.531	46,0	1.799	54,0
Sep.	3.135	100,0	1.307	41,7	1.828	58,3
Oct.	3.269	100,0	1.225	37,5	2.044	62,5
Nov.	3.243	100,0	1.283	39,6	1.960	60,4
Dic.	3.374	100,0	1.323	39,2	2.051	60,8
2001 (*) Ene.	3.461	100,0	1.771	51,2	1.690	48,8
Feb.	3.203	100,0	1.821	56,9	1.382	43,1
Mar.	3.638	100,0	2.193	60,3	1.445	39,7
Abr.	3.410	100,0	2.064	60,5	1.346	39,5
May.	3.489	100,0	2.012	57,7	1.477	42,3
Jun.	3.392	100,0	1.484	43,8	1.908	56,3
Jul.	3.490	100,0	1.406	40,3	2.084	59,7
Ago.	3.499	100,0	1.446	41,3	2.053	58,7
Sep.	3.277	100,0	1.322	40,3	1.955	59,7
Oct.						
Nov.						
Dic.						

(*) Cifras provisionales.

Fuente: Instituto Nacional de Estadísticas (INE).

Precios

Índice de precios al consumidor
 (Diciembre 1998 = 100)

Año	Ene.	Feb.	Mar.	Abr.	May.	Jun.	Jul.
1939	0,00000115926195	0,00000113337474	0,00000115926195	0,00000119776919	0,00000121071280	0,00000121071280	0,00000119776919
1940	0,00000123643822	0,00000126216364	0,00000127510725	0,00000131377628	0,00000132655809	0,00000137817074	0,00000136522713
1941	0,00000139111434	0,00000141683977	0,00000145550880	0,00000148123422	0,00000153268506	0,00000155841049	0,00000157135409
1942	0,00000172635381	0,00000176518463	0,00000184122834	0,00000191888999	0,00000195772081	0,00000194477721	0,00000195772081
1943	0,00000211304412	0,00000215025700	0,00000217614421	0,00000226674947	0,00000231852391	0,00000235735474	0,00000233146718
1944	0,00000235735474	0,00000233146718	0,00000237029834	0,00000245928565	0,00000252400369	0,00000249811648	0,00000251160609
1945	0,00000265343978	0,00000266638339	0,00000269227061	0,00000271815783	0,00000273110143	0,00000275698865	0,00000275698865
1946	0,00000291069400	0,00000288480679	0,00000291069400	0,00000297541205	0,00000304013009	0,00000314206101	0,00000319383544
1947	0,00000392838524	0,00000390249802	0,00000408370854	0,00000415975224	0,00000427624472	0,00000428918833	0,00000436684998
1948	0,00000463704781	0,00000474059668	0,00000484252760	0,00000492018925	0,00000493313286	0,00000497196369	0,00000509978182
1949	0,00000549941575	0,00000553824657	0,00000561590822	0,00000588610605	0,00000595082410	0,00000602848575	0,00000604142936
1950	0,00000647827615	0,00000640061450	0,00000651710698	0,00000659476863	0,00000667243028	0,00000678730481	0,00000691674089
1951	0,00000753479821	0,00000770144717	0,00000776616522	0,00000781793965	0,00000801209378	0,00000817874274	0,00000843599697
1952	0,000009933719572	0,00000940191376	0,00000958312429	0,00000980154768	0,00001034194334	0,00001041960500	0,00001070274644
1953	0,00001089690057	0,00001098588788	0,00001102471870	0,00001116709840	0,00001141149091	0,00001178515571	0,00001263458003
1954	0,00001703702492	0,00001729589711	0,00001857407846	0,00001998169593	0,00002064505585	0,00002150256995	0,00002252187911
1955	0,00002881570886	0,00003012624924	0,00003012624924	0,00003012624924	0,00003012624924	0,00003012624924	0,00003012624924
1956	0,00005308497515	0,00005361889888	0,00005433079760	0,00005559279948	0,00005675772393	0,00005827859796	0,00005981565183
1957	0,00007029997486	0,00007059120587	0,00007245184961	0,00007607606010	0,00007772636999	0,00008057396403	0,00008427907209
1958	0,00008526602239	0,00008809743658	0,00009054054277	0,00009312926466	0,00009557237084	0,00009685055215	0,00009801547702
1959	0,00011307859948	0,00011823986425	0,00012377325636	0,00012841677767	0,00013254255135	0,00013550340433	0,00014116623022
1960	0,00014799398515	0,00014825285688	0,00014901329390	0,00014773511342	0,00014825285688	0,00014799398515	0,00015147258159
1961	0,00015674710197	0,00015739428338	0,00015855920825	0,00015931964527	0,00016048457014	0,00016100231360	0,00016305710927
1962	0,00017169697048	0,00017323402269	0,00017426950962	0,00017452838551	0,00017452838551	0,00017850854307	0,00018019121140
1963	0,0002256534274	0,00023544424991	0,00024266029368	0,00024871144176	0,00025759397985	0,00026171974937	0,00026815922379
1964	0,00031774943224	0,00034891114239	0,00036539809229	0,0003755496820	0,00037944189516	0,00038793614858	0,00039696429864
1965	0,00043933842164	0,00044847984397	0,00046470790963	0,0004964627249	0,00050541557998	0,00050591713693	0,00050889413892
1966	0,00056028028381	0,00057637890735	0,00058977554131	0,00059801091050	0,00060406205857	0,00061592164033	0,00062918883218
1967	0,0006566450628	0,00067403835854	0,00068601112922	0,00069992553165	0,00071561986737	0,00073228841060	0,00074894975382
1968	0,0008228631118	0,00084473233599	0,00085767514177	0,00087887113148	0,00089909552454	0,00090259530515	0,000909515708134
1969	0,00104471082118	0,00110117733994	0,00113547825064	0,00117042595517	0,00120132869774	0,00122931920106	0,00124388081407
1970	0,00137558212503	0,00144531583563	0,00149644297126	0,00153236128330	0,00156488226070	0,00159562330481	0,00162652604739
1971	0,00176259571722	0,0017753781369	0,00179673451271	0,00184138995925	0,00189316472222	0,00193151017813	0,001937172958170
1972	0,00220009090146	0,00234279395884	0,00240686488940	0,00254309584094	0,00265133795617	0,00270666966847	0,00282720586755
1973	0,00616746675444	0,00642277947342	0,00681982420454	0,00751554432602	0,00897364350837	0,01037802379551	0,01196571929161
1974	0,03879846164437	0,04829582895737	0,05515596942198	0,06360167162983	0,06911888138913	0,08350245939834	0,09311309898223
1975	0,18433315910033	0,21481536065362	0,26027979958745	0,31435172253765	0,36454054868430	0,43660409236787	0,47721466029725
1976	0,78769949755209	0,86686581273819	0,98428052308470	1,10140400950591	1,20980673963986	1,35907892193672	1,4796324575281
1977	2,07181872304846	2,19251787082719	2,32633859848895	2,43567976313203	2,52880899028528	2,61302338132584	2,71505135809562
1978	3,25599713213948	3,33446776887897	3,43206258236121	3,52166469936946	3,66872027918512	3,76107289531265	3,76107289531265
1979	4,26042099068088	4,32960125913958	4,45129185184999	4,56673121548285	4,68175383051052	4,79927693716924	4,97264435692110
1980	5,91199571298045	6,01993360172017	6,19705175891859	6,35416598306873	6,50127824069470	6,62549632050367	6,75966237590181
1981	7,72068465943013	7,74443932992496	7,80653487209572	7,90197030268027	8,00654202578663	8,01407567747174	8,06366876148730
1982	8,37956420420824	8,31330117598577	8,34997505324096	8,34164008113752	8,29954847201507	8,35455928789785	8,52000848415143
1983	10,22367678209760	10,23576249164760	10,42955059305290	10,73961155530140	10,88755731013770	11,05717399244300	11,2688828387080
1984	12,37576889633180	12,35618820649900	12,66957585907060	12,85878071559690	13,01297864803070	13,17841615406910	13,29470870503370
1985	15,69392290103380	16,00940388393290	16,45950210943290	16,83498116002710	17,17419728833210	17,80683391839230	18,036878481884640
1986	19,75137676725390	19,93017938230650	20,22939679881490	20,51028952368680	20,65656500595790	20,93243373804390	21,14041415735400
1987	23,02328427425850	23,42169334320960	23,80593217609740	24,36729895977590	24,73611155840390	24,90905284853950	25,32749347847090
1988	27,61585778235810	27,71891404463630	28,24063637241960	28,45963092976070	28,59167176580470	28,76557920839910	28,80422530675340
1989	31,23892950307560	31,27757560142990	31,87336661772570	32,20508196193360	32,83630156838750	33,41599304370230	34,02466909278290
1990	38,44642684615630	38,55914463302310	39,48987150172300	40,19194228849310	40,8383884576990	41,69914012431160	42,39476984668940
1991	47,96302856590770	48,02421822163540	48,58136613957680	49,47666741811860	50,71012205726070	51,64406943415670	52,57801681105280
1992	57,29606131847610	56,93536440050240	57,33470741683040	58,08830633473960	58,70986441660500	59,11242794112910	59,77263212134880
1993	63,97217480918490	64,22981546488040	64,59373289105020	65,49869569418060	66,45518662845000	66,78367846446170	67,44066213648520
1994	72,42600882419250	72,65144439792600	73,46945347975910	73,83015039773280	74,88325657788800	75,28259959421600	75,73347047168300
1995	78,58684100351040	78,98296351164220	79,46603974107120	79,94911597050020	80,43863321632160	81,03120672442110	81,70751344562170
1996	84,72512962545490	85,16311874013720	85,78145631380630	86,65099352677850	87,35306431354870	87,72020224791470	87,97462239541400
1997	90,55102895236870	91,30784837847410	91,59447360793540	91,89720137837750	92,10975491932630	92,32874947666740	92,88589739460890
1998	96,20946185308040	96,08386203342890	96,46388200057970	96,84390196773050	97,02102991852120	97,35274226272910	97,76818782003800
1999	99,66764000000000	99,74000000000000	100,37000000000000	100,75000000000000	100,87000000000000	101,01000000000000	101,08000000000000
2000	102,49000000000000	103,06000000000000	103,81000000000000	104,31000000000000	104,53000000000000	104,77000000000000	104,91000000000000
2001	107,30000000000000	106,97000000000000	107,48000000000000	107,97000000000000	108,44000000000000	108,50000000000000	108,29000000000000

Fuente: Instituto Nacional de Estadística (INE).

Ago.	Sep.	Oct.	Nov.	Dic.	Promedio	% dic. a dic.	Año
0,00000119776919	0,00000121071280	0,00000124938183	0,00000127510725	0,00000127510725	0,000001206	7,6	1939
0,00000139111434	0,00000145550880	0,00000146829061	0,00000144256519	0,00000139111434	0,000001359	9,1	1940
0,00000159707952	0,00000167441758	0,00000170014300	0,00000168719939	0,00000171308661	0,000001565	23,1	1941
0,00000202243886	0,00000206126968	0,00000213397940	0,00000213397940	0,00000215025700	0,000001968	25,5	1942
0,00000233146718	0,00000235735474	0,00000237029834	0,00000235735474	0,00000231852391	0,000002287	7,8	1943
0,00000257577813	0,00000270521422	0,00000282008874	0,00000282008874	0,00000266638339	0,000002553	15,0	1944
0,00000278287587	0,00000289775039	0,00000298835566	0,00000283303235	0,00000287186318	0,000002780	7,7	1945
0,00000329738432	0,00000345108967	0,00000355463854	0,00000358052575	0,00000373584906	0,000002890	30,1	1946
0,00000446878090	0,00000452055534	0,00000449466812	0,00000458527338	0,00000459821699	0,000004310	23,1	1947
0,00000524216152	0,00000540881048	0,00000540881048	0,00000537159760	0,00000537159760	0,000005080	16,8	1948
0,00000616924749	0,00000619513471	0,00000643944533	0,00000650416337	0,00000647827615	0,000006040	20,6	1949
0,00000700734616	0,00000704455903	0,00000776616522	0,00000759951625	0,00000754774182	0,000006940	16,5	1950
0,00000887446171	0,00000941485737	0,00000957018067	0,00000926115202	0,00000931292645	0,000008490	23,4	1951
0,00001081923892	0,00001119298562	0,00001127064727	0,00001115415479	0,00001043254860	0,000010370	12,0	1952
0,00001345973509	0,00001468290611	0,00001549511755	0,00001615200569	0,00001629276744	0,000013000	56,2	1953
0,00002444724091	0,00002522385744	0,00002632406417	0,00002726247580	0,00002787729723	0,000022390	71,1	1954
0,00004057821323	0,00004371703837	0,00004633811913	0,00004915335402	0,00005124051092	0,000039230	83,8	1955
0,00006293829745	0,00006748473968	0,00007096333445	0,00007078535988	0,00007055884701	0,000061200	37,7	1956
0,00008648631315	0,00009966167455	0,00009065379920	0,00008478063696	0,00008272583920	0,000081100	17,2	1957
0,00010045858279	0,00010278843254	0,00010510210243	0,00010780408076	0,00010961618622	0,000097800	32,5	1958
0,00014438595493	0,00014644075476	0,00015004878499	0,00014695849823	0,00014605244509	0,000135600	33,2	1959
0,0001536681521	0,00015533948355	0,00015571161088	0,00015546892149	0,00015404512489	0,000151200	5,5	1960
0,00016486921556	0,00016705344917	0,00016859050138	0,00016847724578	0,00016884937728	0,000162900	9,6	1961
0,00018263431675	0,00018766614774	0,00019963898510	0,000221212956592	0,00021560816236	0,000185500	27,7	1962
0,00027589303603	0,00028825417474	0,00029225050214	0,00030435279828	0,00031336477849	0,000268000	45,3	1963
0,00040701177411	0,00041705924958	0,00043108688261	0,00042633011403	0,00043391831431	0,000391000	38,5	1964
0,00052034926615	0,00052499276246	0,00053491079582	0,00053491079582	0,00054597759670	0,000503000	25,8	1965
0,00063871853918	0,00066086831080	0,000665907237436	0,00064980150991	0,00063858909706	0,000618000	17,0	1966
0,00074975866286	0,00077063206651	0,00077694025714	0,00077774916618	0,00077839637676	0,000731000	21,9	1967
0,00096284264144	0,00097449201520	0,0009875920704	0,00100021748985	0,00099584871422	0,000950000	27,9	1968
0,00126313459963	0,00126895907814	0,00127348913547	0,00128416790173	0,00128805074849	0,001209000	29,3	1969
0,00166778415930	0,00171227749063	0,00172683910365	0,00173800296528	0,00173800296528	0,001602000	34,9	1970
0,00195804556182	0,00197875405025	0,00201192223824	0,00206563821621	0,00212258983035	0,001923000	22,1	1971
0,00347018228555	0,00424097133328	0,00488669829208	0,00516093971171	0,00559147852823	0,003419000	163,4	1972
0,01400692478734	0,01637123964415	0,03070855022322	0,03245884852260	0,03399918470720	0,015482000	508,1	1973
0,10325763520421	0,11647631751224	0,13848043549106	0,15192562066600	0,16179510280856	0,093627000	375,9	1974
0,51971826709077	0,56767432091035	0,61542004170889	0,66577069133893	0,71303102503703	0,444479000	340,7	1975
1,56048147878202	1,67935235042986	1,79210735294706	1,86057902375237	1,95598961612005	1,386440000	174,3	1976
2,80733929483962	2,91205309134516	3,03435401238787	3,10107829796654	3,19788033057718	2,661329000	63,5	1977
3,86653096315217	3,97750624075099	4,05115534617777	4,10543764382387	4,16748605172739	3,728181000	30,3	1978
5,20769057023851	5,41189738677318	5,54358994600776	5,66236329848198	5,78863812584931	4,980000000	38,9	1979
6,90844162794847	7,0555538857444	7,26184444513494	7,45271530630405	7,59691032369383	6,720000000	31,2	1980
8,16202143230804	8,23745292984432	8,26370809197021	8,27871104175644	8,32163614808921	8,040000000	9,5	1981
8,79506256356546	9,17222005124676	9,61230657830917	9,93153600987150	10,04697537350430	8,840000000	20,7	1982
11,57185851983140	11,84191161598330	12,12863465634220	12,28949961793880	12,36701485850100	11,250000000	23,1	1983
13,32845963092980	13,71685291939070	14,84000515281310	15,01252777688320	15,21632153553830	13,488400000	23,0	1984
18,19690187111530	18,41821519435770	18,69575859070560	18,99497600721390	19,23587002028920	17,629800000	26,4	1985
21,27377540175840	21,59965862613120	21,92763518083150	22,23603104569900	22,5444204695500	21,063500000	17,4	1986
25,68963962513290	26,17848056423300	26,80986119609680	27,32746127338890	27,41705581140700	25,251100000	21,5	1987
29,03610189687930	29,30984509355580	29,75427522463050	30,31786415896430	30,89433512608290	28,960000000	12,7	1988
34,36604296157930	35,09709832211520	36,10833789572000	36,72989597758530	37,50925896106410	33,890000000	21,4	1989
43,24820456668060	45,36407845157970	47,09671186113170	47,51215741844060	47,76013654954750	42,710000000	27,3	1990
53,21567743389910	53,91130720427690	55,47003317123440	55,98209397442920	56,67128272841460	52,020000000	18,7	1991
60,62606679334000	62,03664938327270	62,92228913722590	63,82081092396380	63,86589803871050	60,040000000	12,7	1992
68,88022930018360	69,68213584103570	71,47595890631540	71,53714856204310	71,67885092267560	67,690000000	12,2	1993
76,57402338088950	76,95082283984420	77,40491449550740	77,87188818395540	78,09088274129660	75,430000000	8,9	1994
83,05046536343440	83,54320311745200	84,19052526488680	84,25171492061450	84,49325303532900	81,640000000	8,2	1995
88,35142185436860	88,78296995265860	89,41741006730860	89,77166596888990	90,09693729670540	87,650000000	6,6	1996
93,26269685356350	94,12901355833950	95,28195549257680	95,41077582042450	95,54281665646840	93,030000000	6,0	1997
98,09990016424600	98,61196096744070	99,39776496731140	99,49438021319770	100,00000000000000	97,780000000	4,7	1998
101,28000000000000	101,51000000000000	101,87000000000000	102,04000000000000	102,31000000000000	101,040000000	2,3	1999
105,18000000000000	105,82000000000000	106,46000000000000	106,82000000000000	106,94000000000000	104,930000000	4,5	2000
109,16000000000000	109,96000000000000	110,11000000000000					

Índice de precios al consumidor por rubros
 (Diciembre 1998 = 100)

Periodo	Alimentación 27,25 % (1)		Vivienda 20,15 % (1)		Equipamiento de la vivienda 8,11% (1)		Vestuario 7,90 % (1)		Transporte 12,18 % (1)		Salud 9,39 % (1)		Educación y recreación 11,12 % (1)		Otros 3,90 % (1)		Índice general 100%			
	Índice	Var. (%)	Índice	Var. (%)	Índice	Var. (%)	Índice	Var. (%)	Índice	Var. (%)	Índice	Var. (%)	Índice	Var. (%)	Índice	Var. (%)	Índice	Var. resp. mes ant.	Var. resp. dic.	Var. en 12 meses
	1996 Dic.	90,97	4,1	91,61	8,6	91,83	4,6	109,28	-4,7	90,76	9,6	85,01	9,5	82,27	13,1	80,61	7,2	90,10	-	6,6
1997 Dic.	99,38	9,2	95,81	4,6	96,16	4,7	100,07	-8,4	92,87	2,3	92,47	8,8	92,78	12,8	82,11	1,9	95,54	-	6,0	-
1998 Dic.	100,00	0,6	100,00	4,4	100,00	4,0	100,00	-0,1	100,00	7,7	100,00	8,1	100,00	7,8	100,00	21,8	100,00	-	4,7	-
1999 Dic.	100,97	1,0	101,49	1,5	98,95	-1,1	95,96	-4,0	109,76	9,8	104,88	4,9	104,28	4,3	100,58	0,6	102,31	-	2,3	-
2000 Dic.	100,87	-0,1	111,57	9,9	96,36	-2,6	88,04	-8,3	131,21	19,5	110,21	5,1	108,76	4,3	96,95	-3,6	106,94	-	4,5	-
2000 Ene.	101,43	0,5	101,84	0,3	98,92	0,0	93,13	-2,9	111,45	1,5	105,33	0,4	104,29	0,0	99,60	-1,0	102,49	0,2	0,2	2,8
Feb.	99,99	-1,4	102,99	1,1	98,44	-0,5	92,33	-0,9	117,51	5,4	106,44	1,0	104,49	0,2	98,94	-0,7	103,06	0,6	0,7	3,3
Mar.	99,85	-0,1	103,95	0,9	97,88	-0,6	92,72	0,4	118,87	1,2	107,04	0,6	108,12	3,5	98,54	-0,4	103,81	0,7	1,5	3,4
Abr.	99,91	0,1	105,49	1,5	97,17	-0,7	92,87	0,2	120,22	1,1	107,72	0,6	108,26	0,1	97,72	-0,8	104,31	0,5	2,0	3,5
May.	100,17	0,3	106,13	0,6	97,00	-0,2	92,24	-0,7	120,65	0,4	108,08	0,3	108,18	-0,1	97,95	0,2	104,53	0,2	2,2	3,6
Jun.	100,31	0,1	106,82	0,7	97,02	0,0	91,76	-0,5	121,13	0,4	108,18	0,1	108,27	0,1	98,50	0,6	104,77	0,2	2,4	3,7
Jul.	100,40	0,1	107,43	0,6	96,87	-0,2	89,77	-2,2	122,61	1,2	108,51	0,3	108,11	-0,1	97,79	-0,7	104,91	0,1	2,5	3,8
Ago.	100,49	0,1	107,87	0,4	96,58	-0,3	89,26	-0,6	124,32	1,4	108,67	0,1	108,17	0,1	97,52	-0,3	105,18	0,3	2,8	3,9
Sep.	100,62	0,1	108,62	0,7	96,62	0,0	89,27	0,0	127,43	2,5	109,02	0,3	108,27	0,1	98,10	0,6	105,82	0,6	3,4	4,2
Oct.	101,50	0,9	109,88	1,2	96,48	-0,1	89,32	0,1	128,91	1,2	109,36	0,3	108,31	0,0	96,59	-1,5	106,46	0,6	4,1	4,5
Nov.	101,47	0,0	110,77	0,8	96,39	-0,1	88,43	-1,0	130,87	1,5	109,87	0,5	108,41	0,1	95,84	-0,8	106,82	0,3	4,4	4,7
Dic.	100,87	-0,6	111,57	0,7	96,36	0,0	88,04	-0,4	131,21	0,3	110,21	0,3	108,76	0,3	96,95	1,2	106,94	0,1	4,5	4,5
2001 Ene.	100,03	-0,8	112,94	1,2	96,32	0,0	87,08	-1,1	133,81	2,0	110,56	0,3	108,87	0,1	97,55	0,6	107,30	0,3	0,3	4,7
Feb.	99,24	-0,8	111,97	-0,9	96,17	-0,2	86,52	-0,6	134,36	0,4	110,86	0,3	108,93	0,1	98,54	1,0	106,97	-0,3	0,0	3,8
Mar.	100,03	0,8	111,62	-0,3	96,24	0,1	86,68	0,2	133,25	-0,8	111,07	0,2	112,91	3,7	99,02	0,5	107,48	0,5	0,5	3,5
Abr.	100,22	0,2	112,03	0,4	96,16	-0,1	86,74	0,1	135,76	1,9	111,69	0,6	112,94	0,0	98,77	-0,3	107,97	0,5	1,0	3,5
May.	100,38	0,2	112,67	0,6	96,36	0,2	86,62	-0,1	137,99	1,6	112,03	0,3	113,02	0,1	98,24	-0,5	108,44	0,4	1,4	3,7
Jun.	101,03	0,6	112,94	0,2	96,23	-0,1	85,96	-0,8	136,71	-0,9	112,50	0,4	113,04	0,0	98,36	0,1	108,50	0,1	1,5	3,6
Jul.	101,01	0,0	112,92	0,0	96,04	-0,2	85,19	-0,9	135,27	-1,1	113,33	0,7	113,04	0,0	97,66	-0,7	108,29	-0,2	1,3	3,2
Ago.	102,43	1,4	113,46	0,5	95,99	-0,1	84,60	-0,7	138,19	2,2	114,03	0,6	113,14	0,1	97,42	-0,2	109,16	0,8	2,1	3,8
Sep.	102,80	0,4	114,53	0,9	96,08	0,1	84,59	0,0	141,72	2,6	114,49	0,4	113,27	0,1	97,14	-0,3	109,96	0,7	2,8	3,9
Oct.	103,02	0,2	115,11	0,5	96,24	0,2	84,56	0,0	140,46	-0,9	115,20	0,6	113,72	0,4	96,99	-0,2	110,11	0,1	3,0	3,4
Nov.																				
Dic.																				

(1) Estas ponderaciones se aplican a partir de diciembre de 1998. Las ponderaciones que regían anteriormente eran las siguientes:
 Alimentación: 32,98853% Vestuario: 8,44984% Otros: 16,16556%
 Vivienda: 25,43045% Transporte y Comunicaciones: 16,96562%
 Fuente: Instituto Nacional de Estadísticas (INE).

Gráfico IX
Índice de precios
al consumidor,
IPC
(Diciembre 1998 = 100)

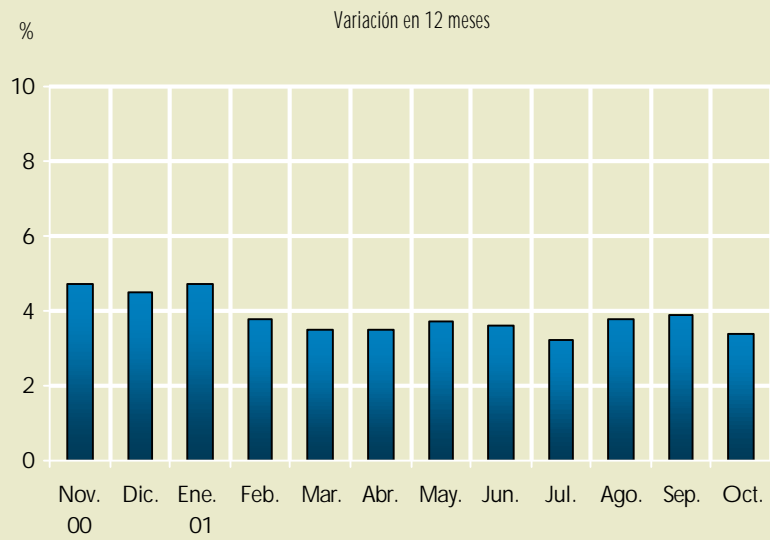

Fuente: Instituto Nacional de Estadísticas, INE.

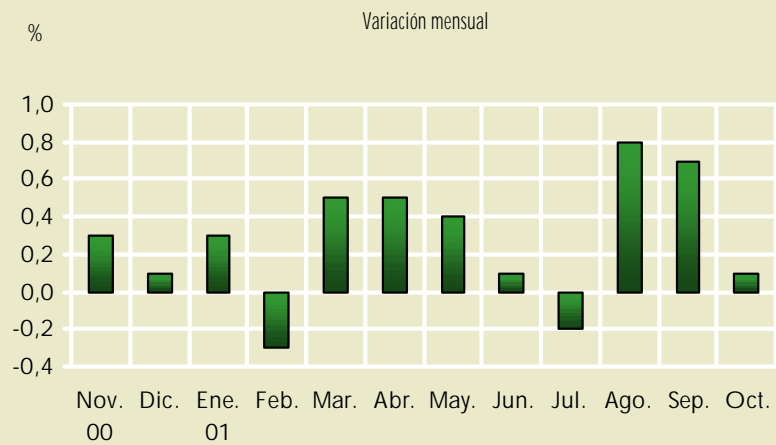

Fuente: Instituto Nacional de Estadísticas, INE.

Índice de precios al por mayor por sector
 (Junio 1992 = 100)

Periodo	Productos nacionales				Productos importados				Índice general			
	Agropec. y pesca	Mineros	Industriales	Total	Agropec.	Mineros	Industriales	Total	Índice	Variación (%)		
										Mes	Año	12 meses
1996 Prom.	142,93	131,40	137,69	138,09	141,07	113,00	130,53	128,96	135,79	-	6,2 (1)	3,1 (2)
1997 Prom.	145,97	137,96	140,97	141,58	142,28	109,35	129,23	127,46	138,01	-	1,6 (1)	1,9 (2)
1998 Prom.	150,90	129,67	142,75	143,12	153,27	84,63	138,42	133,23	140,62	-	1,9 (1)	0,3 (2)
1999 Prom.	147,44	139,39	150,25	148,96	148,71	121,89	147,57	144,97	147,95	-	5,2 (1)	13,5 (2)
2000 Prom.	159,47	168,75	167,70	166,40	143,36	199,08	156,02	160,16	164,83	-	11,4 (1)	7,9 (2)
2000 Ene.	164,07	156,76	158,57	159,35	145,68	169,84	153,22	154,76	158,19	-0,7	-0,7	13,1
Feb.	147,94	159,85	162,33	159,74	145,58	184,71	150,66	154,04	158,30	0,1	-0,7	13,1
Mar.	147,70	162,60	164,04	161,19	140,31	189,84	146,75	151,02	158,63	0,2	-0,5	12,4
Abr.	156,32	157,94	161,76	160,56	136,85	157,34	147,05	147,90	157,36	-0,8	-1,3	9,9
May.	152,17	160,93	164,28	162,00	139,68	175,48	149,42	151,88	159,45	1,3	0,1	11,7
Jun.	156,16	165,03	166,73	164,83	140,66	198,22	152,40	156,84	162,81	2,1	2,2	13,1
Jul.	161,61	169,00	168,86	167,66	141,91	209,92	155,43	160,72	165,91	1,9	4,1	12,5
Ago.	163,91	169,62	168,21	167,60	144,27	196,39	160,23	163,60	166,59	0,4	4,5	11,0
Sep.	165,50	178,08	173,72	172,67	145,70	237,09	161,85	169,20	171,80	3,1	7,8	12,1
Oct.	169,09	179,19	174,91	174,26	146,19	220,12	162,95	168,45	172,80	0,6	8,4	10,5
Nov.	167,19	184,44	175,33	174,66	146,10	235,55	165,78	172,50	174,11	0,8	9,2	10,1
Dic.	162,00	181,54	173,62	172,28	147,34	214,48	166,51	171,02	171,96	-1,2	7,9	7,9
2001 Ene.	164,00	177,26	174,45	172,92	145,00	174,89	166,21	166,67	171,34	-0,4	-0,4	8,3
Feb.	153,51	178,43	176,14	172,53	143,86	202,02	163,34	166,89	171,11	-0,1	-0,5	8,1
Mar.	152,05	177,26	175,25	171,52	151,99	184,28	167,66	169,04	170,90	-0,1	-0,6	7,7
Abr.	154,20	181,09	178,46	174,60	156,95	194,13	170,96	173,04	174,21	1,9	1,3	10,7
May.	150,86	182,82	181,70	176,63	158,30	215,78	173,16	177,21	176,78	1,5	2,8	10,9
Jun.	149,24	183,29	180,83	175,73	158,66	225,98	174,50	179,44	176,67	-0,1	2,7	8,5
Jul.	157,55	187,40	179,21	176,21	163,29	216,90	180,92	184,24	178,24	0,9	3,7	7,4
Ago.	162,16	188,79	182,84	179,83	172,08	217,73	189,95	192,43	183,01	2,7	6,4	9,9
Sep.	163,22	189,57	186,43	182,79	172,29	235,69	189,60	193,96	185,60	1,4	7,9	8,0
Oct.	166,12	187,50	182,81	180,38	175,01	199,42	198,58	198,18	184,87	-0,4	7,5	7,0
Nov.												
Dic.												

(1) Variación promedio anual.

(2) Variación de diciembre a diciembre.

Fuente: Instituto Nacional de Estadísticas (INE).

Gráfico X
 Índice de precios
 al por mayor,
 IPM
 (Junio 1992 = 100)

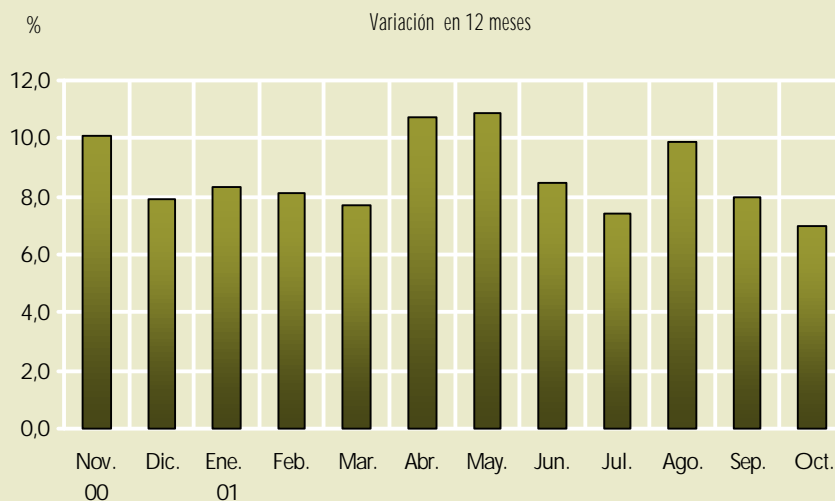

Fuente: Instituto Nacional de Estadísticas, INE.

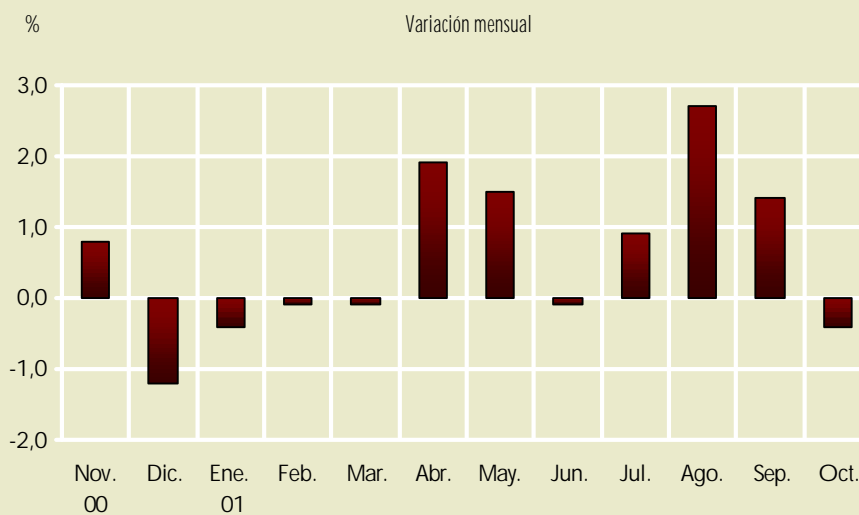

Fuente: Instituto Nacional de Estadísticas, INE.

Índice de precios al por mayor por destino
 (Junio 1992 = 100)

Período	Productos nacionales			Productos importados			Índice general			
	Intermedio	Consumo	Capital	Intermedio	Consumo	Capital	Índice	Variación (%)		
								Mes	Año	12 meses
1996 Prom.	134,61	143,82	121,04	130,76	124,14	126,42	135,79	-	6,2 (1)	3,1 (2)
1997 Prom.	135,92	150,17	128,07	128,15	123,82	127,67	138,01	-	1,6 (1)	1,9 (2)
1998 Prom.	137,57	151,34	133,48	130,60	134,68	140,60	140,62	-	1,9 (1)	0,3 (2)
1999 Prom.	142,84	157,79	142,69	142,22	144,26	154,15	147,95	-	5,2 (1)	13,5 (2)
2000 Prom.	163,77	170,91	150,38	162,39	148,20	160,96	164,83	-	11,4 (1)	7,9 (2)
2000 Ene.	155,41	165,55	145,81	155,11	147,57	158,38	158,19	-0,7	-0,7	13,1
Feb.	155,56	166,18	147,69	155,67	144,48	155,13	158,30	0,1	-0,7	13,1
Mar.	156,89	167,89	147,83	152,94	140,87	151,58	158,63	0,2	-0,5	12,4
Abr.	156,74	166,56	147,67	148,29	139,99	151,82	157,36	-0,8	-1,3	9,9
May.	158,37	167,77	148,33	153,01	142,60	154,39	159,45	1,3	0,1	11,7
Jun.	161,51	170,30	148,73	158,93	144,84	158,09	162,81	2,1	2,2	13,1
Jul.	164,59	172,86	150,23	163,18	147,73	161,44	165,91	1,9	4,1	12,5
Ago.	165,47	171,41	151,53	165,43	151,53	165,71	166,59	0,4	4,5	11,0
Sep.	171,38	175,55	152,12	173,35	152,67	166,92	171,80	3,1	7,8	12,1
Oct.	173,54	176,34	154,13	171,84	153,88	167,28	172,80	0,6	8,4	10,5
Nov.	174,16	176,39	155,02	176,66	155,73	170,36	174,11	0,8	9,2	10,1
Dic.	171,59	174,11	155,49	174,21	156,52	170,44	171,96	-1,2	7,9	7,9
2001 Ene.	172,78	173,94	157,17	167,50	156,90	170,44	171,34	-0,4	-0,4	8,3
Feb.	172,37	173,53	157,74	169,17	154,15	168,06	171,11	-0,1	-0,5	8,1
Mar.	170,81	173,31	156,40	170,62	157,88	171,37	170,90	-0,1	-0,6	7,7
Abr.	172,98	177,82	156,42	175,47	160,99	173,28	174,21	1,9	1,3	10,7
May.	174,88	179,92	160,39	180,59	162,87	175,92	176,78	1,5	2,8	10,9
Jun.	175,48	177,42	150,28	183,18	163,94	177,75	176,67	-0,1	2,7	8,5
Jul.	178,59	174,23	151,11	187,09	170,36	184,31	178,24	0,9	3,7	7,4
Ago.	181,85	178,35	154,76	194,93	178,33	193,75	183,01	2,7	6,4	9,9
Sep.	183,83	182,77	155,46	197,98	177,48	192,03	185,60	1,4	7,9	8,0
Oct.	182,07	179,25	157,16	199,54	185,15	202,43	184,87	-0,4	7,5	7,0
Nov.										
Dic.										

(1) Variación promedio anual.

(2) Variación de diciembre a diciembre.

Fuente: Instituto Nacional de Estadísticas (INE).

Índice de precios al por mayor
 (Junio 1992 = 100)

Período	Destino			Sector			Índice general					
	Intermedio	Consumo	Capital	Agropec. y pesca	Mineros	Industriales	Índice	Variación (%)				
								Mes	Año	12 meses		
1996 Prom.	133,53	141,84	125,15	142,86	125,66	135,68	135,79	-	6,2	(1)	3,1	(2)
1997 Prom.	133,74	147,51	127,77	145,83	129,04	137,67	138,01	-	1,6	(1)	1,9	(2)
1998 Prom.	135,62	149,66	138,92	151,00	115,62	141,53	140,62	-	1,9	(1)	0,3	(2)
1999 Prom.	142,67	156,43	151,45	147,49	133,93	149,50	147,95	-	5,2	(1)	13,5	(2)
2000 Prom.	163,38	168,62	158,47	158,84	178,21	164,41	164,83	-	11,4	(1)	7,9	(2)
2000 Ene.	155,32	163,74	155,42	163,35	160,84	157,06	158,19	-0,7	-0,7		13,1	
Feb.	155,59	164,00	153,38	147,85	167,61	159,05	158,30	0,1	-0,7		13,1	
Mar.	155,78	165,16	150,69	147,41	171,10	159,17	158,63	0,2	-0,5		12,4	
Abr.	154,37	163,88	150,84	155,55	157,75	157,62	157,36	-0,8	-1,3		9,9	
May.	156,87	165,24	152,97	151,68	165,47	160,10	159,45	1,3	0,1		11,7	
Jun.	160,79	167,73	155,89	155,55	175,38	162,70	162,81	2,1	2,2		13,1	
Jul.	164,19	170,32	158,80	160,84	181,77	165,08	165,91	1,9	4,1		12,5	
Ago.	165,46	169,40	162,37	163,14	177,97	165,96	166,59	0,4	4,5		11,0	
Sep.	171,93	173,25	163,43	164,72	196,49	170,38	171,80	3,1	7,8		12,1	
Oct.	173,06	174,08	164,18	168,19	191,96	171,55	172,80	0,6	8,4		10,5	
Nov.	174,86	174,31	166,75	166,35	200,39	172,64	174,11	0,8	9,2		10,1	
Dic.	172,32	172,34	166,92	161,42	191,82	171,62	171,96	-1,2	7,9		7,9	
2001 Ene.	171,30	172,22	167,32	163,25	176,52	172,14	171,34	-0,4	-0,4		8,3	
Feb.	171,47	171,58	165,63	153,13	185,79	172,54	171,11	-0,1	-0,5		8,1	
Mar.	170,76	171,75	167,84	152,05	179,45	173,12	170,90	-0,1	-0,6		7,7	
Abr.	173,68	176,12	169,31	154,30	185,16	176,35	174,21	1,9	1,3		10,7	
May.	176,48	178,20	172,26	151,16	193,10	179,30	176,78	1,5	2,8		10,9	
Jun.	177,64	176,06	171,28	149,61	196,61	179,05	176,67	-0,1	2,7		8,5	
Jul.	180,97	173,84	176,49	157,77	196,61	179,69	178,24	0,9	3,7		7,4	
Ago.	185,52	178,35	184,57	162,55	197,82	184,84	183,01	2,7	6,4		9,9	
Sep.	187,80	182,23	183,42	163,58	203,96	187,32	185,60	1,4	7,9		8,0	
Oct.	186,96	179,84	191,77	166,47	191,22	187,25	184,87	-0,4	7,5		7,0	
Nov.												
Dic.												

(1) Variación promedio anual.

(2) Variación de diciembre a diciembre.

Fuente: Instituto Nacional de Estadísticas (INE).

Índice de precios al por mayor (1957-2001)
 (Junio de 1992=100)

Año	Ene.	Feb.	Mar.	Abr.	May.	Jun.
1957	0,0000359067	0,0000363071	0,0000379833	0,0000389960	0,0000404542	0,0000431795
1958	0,0000478509	0,0000495241	0,0000505139	0,0000507945	0,0000517886	0,0000524442
1959	0,0000602812	0,0000614959	0,0000645767	0,0000668520	0,0000690522	0,0000709118
1960	0,0000717945	0,0000714967	0,0000711646	0,0000713746	0,0000718738	0,0000724801
1961	0,0000723665	0,0000720002	0,0000719038	0,0000724222	0,0000726193	0,0000731078
1962	0,0000748453	0,0000746589	0,0000740569	0,0000744832	0,0000744618	0,0000752824
1963	0,0001009057	0,0001115470	0,0001135245	0,0001168560	0,0001198511	0,0001213529
1964	0,0001510875	0,0001694330	0,0001765051	0,0001787932	0,0001807792	0,0001853790
1965	0,0002000160	0,0002074994	0,0002128491	0,0002228091	0,0002265070	0,0002276874
1966	0,0002572164	0,0002641599	0,0002713413	0,0002739808	0,0002748142	0,0002768666
1967	0,0003054657	0,0003166834	0,0003236934	0,0003270463	0,0003302063	0,0003342319
1968	0,0003890007	0,0004031363	0,0004068877	0,0004163358	0,0004206249	0,0004361253
1969	0,0005147498	0,0005378900	0,0005461855	0,0005605932	0,0005815503	0,0006033794
1970	0,0007090369	0,0007457108	0,0007596815	0,0007832588	0,0007994126	0,0008120743
1971	0,0008924021	0,0008937089	0,0009090058	0,0009199107	0,0009369429	0,0009504830
1972	0,0011072221	0,0011678954	0,0012063303	0,0012761731	0,0013089306	0,0013460373
1973	0,0028554124	0,0029571772	0,0031872727	0,0032811105	0,0038923419	0,0042332003
1974	0,0435767468	0,0513322937	0,0572667867	0,0692000453	0,0734206054	0,0923381410
1975	0,2581825840	0,2983100406	0,3418225150	0,4308827591	0,5009183467	0,6033686925
1976	1,2391092947	1,3799731641	1,5187803139	1,6863601140	1,9261179182	2,1335895092
1977	2,9377883023	3,2078612965	3,4608163849	3,6507201625	3,7971328900	3,9128019441
1978	4,6330180196	4,8234788255	5,0351067041	5,2224395823	5,3762007975	5,5282480798
1979	6,4595350057	6,6642000314	6,9254676948	7,2649978244	7,4665991948	7,8847131530
1980	10,1478117253	10,3581327300	10,7418823312	10,9800761715	11,2648032930	11,4697896811
1981	12,9503921372	12,8856697418	12,7712218650	12,8247822716	12,8522694723	12,6455477269
1982	12,2191854662	12,1060016150	12,1193488683	11,9352296145	11,7785547131	12,2102944387
1983	17,3454734065	17,3043818626	17,7425274128	18,2631345650	18,9708389295	19,4690364076
1984	21,3930119095	21,7755189093	22,3963482943	22,6966507821	23,2628485524	23,5507892983
1985	30,8325836662	31,7653917076	32,3771800960	33,4449175138	34,3255791433	35,6595974785
1986	38,9979105014	39,6674370081	40,1522658087	40,6079577481	40,2714912738	41,0539873902
1987	44,7789208521	45,1721827815	46,4430641095	47,9445765482	48,8226244299	49,5022845656
1988	51,9915794471	51,6909984452	52,0596440118	52,6243206666	53,0400136943	53,7488535395
1989	55,1901426571	56,4038000466	57,2047423669	58,2913544720	59,6481252678	60,7067359924
1990	68,1543105308	68,0541097221	68,3817494414	69,4068313513	69,8881037409	71,2433105730
1991	84,4459508011	85,1305384942	85,9014655627	86,2848081048	88,2463830121	90,4582135633
1992	98,7526424027	98,2859170195	98,1724332300	98,5763001200	99,2305726229	100,0000000000
1993	105,9700000000	105,7000000000	106,7700000000	108,0300000000	109,6100000000	109,9300000000
1994	114,2000000000	114,4600000000	115,8100000000	115,9200000000	117,0100000000	118,2800000000
1995	123,5300000000	124,3100000000	126,4700000000	126,8200000000	125,8000000000	125,0400000000
1996	133,3100000000	132,6300000000	134,2000000000	135,9500000000	135,7500000000	136,1000000000
1997	138,3000000000	137,7300000000	135,8100000000	136,0300000000	136,6400000000	138,1100000000
1998	140,0400000000	140,1200000000	139,8800000000	140,4600000000	140,2000000000	139,7600000000
1999	139,8400000000	139,9200000000	141,1600000000	143,1200000000	142,7600000000	143,9000000000
2000	158,1900000000	158,3000000000	158,6300000000	157,3600000000	159,4500000000	162,8100000000
2001	171,3400000000	171,1100000000	170,9000000000	174,2100000000	176,7800000000	176,6700000000

Fuente: Instituto Nacional de Estadísticas (INE).

Jul.	Ago.	Sep.	Oct.	Nov.	Dic.	Promedio	Año
0,0000441068	0,0000456375	0,0000460806	0,0000472004	0,0000471083	0,0000456418	0,0000423835	1957
0,0000538625	0,0000540639	0,0000568447	0,0000566476	0,0000564570	0,0000571725	0,0000531637	1958
0,0000727715	0,0000730692	0,0000736670	0,0000725851	0,0000719509	0,0000715717	0,0000690654	1959
0,0000730307	0,0000734699	0,0000740419	0,0000748496	0,0000743526	0,0000727372	0,0000727222	1960
0,0000733435	0,0000736370	0,0000748282	0,0000745411	0,0000745582	0,0000738941	0,0000732685	1961
0,0000758630	0,0000769192	0,0000780332	0,0000865043	0,0000930794	0,0000937157	0,0000793253	1962
0,0001238809	0,0001258798	0,0001295283	0,0001297833	0,0001334297	0,0001362705	0,0001219008	1963
0,0001884598	0,0001903365	0,0001941758	0,0001953541	0,0001960954	0,0001958490	0,0001835206	1964
0,0002349331	0,0002384981	0,0002396507	0,0002412918	0,0002421573	0,0002438027	0,0002281418	1965
0,0002870624	0,0002888298	0,0002923220	0,0002931532	0,0002925384	0,0002917071	0,0002803327	1966
0,0003400957	0,0003422896	0,0003470864	0,0003489825	0,0003489825	0,0003493167	0,0003345067	1967
0,0004489840	0,0004577679	0,0004651079	0,0004670939	0,0004632118	0,0004649150	0,0004365993	1968
0,0006208444	0,0006304488	0,0006278287	0,0006378702	0,0006413644	0,0006483487	0,0005959211	1969
0,0008269170	0,0008474392	0,0008579156	0,0008605358	0,0008635930	0,0008670851	0,0008110551	1970
0,0009548321	0,0009666368	0,0009775417	0,0010072356	0,0010164051	0,0010526334	0,0009564782	1971
0,0013752813	0,0016450972	0,0019786714	0,0022083170	0,0023362407	0,0025615157	0,0016264760	1972
0,0047235994	0,0052174263	0,0061491632	0,0209003419	0,0299833299	0,0319455689	0,0099438287	1973
0,1152619950	0,1261883180	0,1446773703	0,1638305717	0,1957097257	0,2142416264	0,1122536855	1974
0,6973564940	0,7668993259	0,8443048256	0,9500330682	1,0532761080	1,0945604694	0,6533262691	1975
2,2934994591	2,4209303785	2,5795977271	2,6152261095	2,6308871724	2,7527263854	2,0980664622	1976
4,0350482161	4,1846317197	4,2591449574	4,3719860220	4,4805422541	4,5428651433	3,9034449411	1977
5,6511370767	5,8567019173	6,0492622911	6,1842345157	6,2907340282	6,3086446282	5,5799338722	1978
8,6104780866	9,2418695838	9,7425951131	9,8637273287	9,9323489216	9,9875375646	8,3370057919	1979
11,8712356407	12,1188775367	12,3796738685	12,6129401514	12,8719368536	12,7985805207	11,6346450420	1980
12,7133552017	12,7542539282	12,6468974492	12,5925871969	12,3718968975	12,2964838450	12,6921131444	1981
12,6842826130	13,6809346591	14,7059308724	15,7945782729	16,8553956861	17,1644392322	13,6045146710	1982
20,2608306105	20,8331342672	21,7609076304	22,1302387702	21,9955450596	21,4876852842	19,7969778505	1983
23,9101796266	24,1431031229	25,9535948352	27,9889974070	28,9520135178	29,3203377219	24,6119494981	1984
36,5006244072	36,7557861843	37,4287619812	37,9647945305	38,1926833485	38,1897910866	35,2864742620	1985
42,4805152597	43,7194317369	44,2364396298	45,5314659890	45,3785403161	45,1560718112	42,2711262061	1986
51,2478824893	52,6124088322	53,8792409933	55,5325650486	55,9779305416	52,8653210721	50,3982501887	1987
54,0071860926	53,7181527144	54,0864983427	54,6328573384	54,5237655023	54,6179461212	53,3951513264	1988
61,9434029326	63,2680803329	64,4974202095	66,1697046486	67,1333420601	67,0687267856	61,4604648143	1989
73,9339497351	75,7063492863	79,8108974860	84,2840484040	84,9366283981	84,3259969145	74,8438571319	1990
92,3010129130	92,8455080065	93,9288422147	96,0010086496	97,6796132167	98,2307712249	90,9545096470	1991
101,5800000000	102,8400000000	104,4500000000	104,9000000000	105,6400000000	106,9500000000	101,6148221163	1992
110,5400000000	112,0400000000	112,8400000000	114,2500000000	114,0500000000	114,1400000000	110,3200000000	1993
118,9900000000	120,7900000000	121,7500000000	122,1000000000	123,4600000000	123,0900000000	118,8200000000	1994
126,0800000000	127,4600000000	129,7300000000	132,0800000000	133,2500000000	133,1800000000	127,8100000000	1995
135,4700000000	135,9900000000	136,9300000000	137,8500000000	137,9200000000	137,3200000000	135,7900000000	1996
137,5100000000	137,0500000000	139,0000000000	139,9600000000	140,0600000000	139,9700000000	138,0100000000	1997
141,2600000000	140,8400000000	141,3500000000	142,0600000000	141,1300000000	140,3700000000	140,6200000000	1998
147,5200000000	150,0800000000	153,1900000000	156,4200000000	158,1300000000	159,3700000000	147,9500000000	1999
165,9100000000	166,5900000000	171,8000000000	172,8000000000	174,1100000000	171,9600000000	164,8300000000	2000
178,2400000000	183,0100000000	185,6000000000	184,8700000000				2001

Precio del cobre
 (Centavos de dólar por libra)

Período	Bolsa de metales de Londres			Precio real		Productores (2) Estados Unidos
	Contado vendedor (1)	Promedio mensual	Promedio anual	(2)	(3)	
1996				104,09	73,27	109,21
1997				103,27	72,64	106,82
1998				75,03	54,10	78,56
1999				71,43	50,97	75,91
2000				82,26	55,66	88,16
2000 Ene.	82,19	83,64		83,64	58,51	88,90
Feb.	78,29	81,68		82,64	56,48	86,47
Mar.	78,40	78,90		81,29	54,13	83,70
Abr.	77,79	76,15		80,16	52,29	81,42
May.	78,72	80,99		80,33	55,23	86,86
Jun.	80,45	79,52		80,19	53,34	84,80
Jul.	83,89	81,62		80,40	54,79	88,23
Ago.	86,18	84,18		80,89	56,85	90,99
Sep.	89,72	88,92		81,78	59,25	95,81
Oct.	83,42	86,12		82,24	57,08	91,94
Nov.	82,30	81,43		82,16	54,13	87,57
Dic.	82,03	83,94		82,29	55,31	91,27
2001 Ene.	81,90	81,08		81,08	51,98	88,02
Feb.	78,83	80,09		80,61	52,31	86,32
Mar.	75,57	78,87		80,01	52,08	84,38
Abr.	75,30	75,49		78,97	49,67	80,58
May.	75,57	76,30		78,44	50,06	81,17
Jun.	70,33	72,96		77,52	48,25	76,90
Jul.	66,63	69,18		76,27	46,37	73,66
Ago.	66,91	66,43		74,99	44,66	71,56
Sep.	64,59	64,70		73,90	43,53	69,63
Oct.						
Nov.						
Dic.						

(1) Corresponde al último día hábil del mes.

(2) Promedio anual y mensual.

(3) Cálculo efectuado por el Departamento Publicaciones. El deflactor utilizado es el Índice de Precios al Por Mayor de Estados Unidos. (promedio 1982 = 100).

Fuente: Comisión Chilena del Cobre.

Unidad tributaria

(Pesos)

Periodo	1994	1995	1996	1997	1998	1999	2000	2001
Ene.	18.638	20.265	21.902	23.321	24.733	25.765	26.441	27.683
Feb.	18.675	20.326	21.968	23.414	24.758	25.894	26.520	27.711
Mar.	18.862	20.448	22.034	23.531	24.931	25.816	26.573	27.794
Abr.	18.919	20.550	22.144	23.719	24.906	25.842	26.732	27.711
May.	19.127	20.673	22.299	23.790	25.006	25.997	26.919	27.850
Jun.	19.223	20.797	22.522	23.861	25.106	26.101	27.054	27.989
Jul.	19.492	20.922	22.702	23.909	25.156	26.127	27.108	28.101
Ago.	19.589	21.068	22.793	23.957	25.231	26.153	27.162	28.129
Sep.	19.707	21.237	22.861	24.101	25.332	26.179	27.189	28.073
Oct.	19.924	21.577	22.952	24.197	25.408	26.231	27.271	28.298
Nov.	20.024	21.706	23.067	24.415	25.535	26.283	27.435	28.496
Dic.	20.144	21.880	23.228	24.708	25.739	26.388	27.600	28.524
Valor anual	241.728	262.560	278.736	296.496	308.868	316.656	331.200	342.288

(*) De acuerdo con el artículo 8 del DL 830 publicado en el Diario Oficial del 31 de diciembre de 1974, se definió la Unidad Tributaria como la cantidad de dinero cuyo monto, determinado por ley y permanentemente actualizado, sirve como medida o punto de referencia tributaria. Por unidad tributaria anual, se entiende aquella vigente en el último mes del año comercial respectivo multiplicada por doce o por el número de meses que comprenda el citado año comercial. La unidad tributaria mensual o anual se expresará siempre en pesos, despreciándose las cifras inferiores a cincuenta centavos y elevándose las iguales o mayores a esta suma al entero superior.

Fuente: Servicio de Impuestos Internos (SII).

Valor de la Cuota de Ahorro
 (Pesos)

Periodo	1994	1995	1996	1997	1998	1999	2000	2001
Provisional (1)								
Ene.	412,13	448,37	493,20	537,33	574,71	614,94	645,46	684,42
Feb.	413,07	453,73	499,10	538,63	581,71	616,44	647,05	686,09
Mar.	414,01	454,80	500,28	545,11	588,72	623,94	648,64	687,75
Abr.	418,71	460,16	506,18	546,41	590,13	619,44	650,23	689,42
May.	419,65	465,53	507,36	552,91	591,53	626,94	658,18	691,09
Jun.	428,12	466,60	513,26	554,21	598,54	628,44	666,13	699,43
Jul.	429,06	471,96	519,16	560,69	599,94	635,92	667,72	701,10
Ago.	430,13	473,14	520,46	562,09	601,44	637,51	669,39	702,85
Sep.	431,21	474,32	521,76	563,49	602,94	639,10	671,06	704,61
Oct.	436,57	475,50	523,05	564,90	604,44	640,69	672,73	706,35
Nov.	437,64	481,40	529,54	566,30	605,94	642,28	674,40	708,11
Dic.	447,29	487,30	530,84	573,31	607,44	643,87	676,07	
Valor oficial (2)	429,06	471,96	519,16	560,69	599,94	635,92	667,72	701,10

(1) Rige desde el día 11 del mes indicado hasta el 10 del mes siguiente.

(2) Rige desde el día 11 de julio hasta el 10 de julio del año siguiente.

Fuente: Ministerio de Vivienda y Urbanismo.

Unidad Reajutable (UR)
 (Pesos)

Periodo	1994	1995	1996	1997	1998	1999	2000	2001
Valor anual (1)	97,87	104,72	112,05	117,65	123,53	127,24	128,51	132,37
Valor mensual (2)								
Enero	97,87	104,72	112,05	117,65	123,53	127,24	128,51	132,37
Febrero	97,87	104,72	112,05	117,65	123,53	127,24	128,51	132,37
Marzo	97,87	104,72	112,05	117,65	123,53	127,24	128,51	132,37
Abril	99,61	104,72	112,05	117,65	123,53	127,24	128,51	132,37
Mayo	99,61	105,77	112,05	118,83	123,53	127,24	128,51	132,37
Junio	98,85	105,77	112,05	118,83	123,53	127,24	128,51	132,37
Julio	99,83	106,81	113,17	118,83	123,53	127,24	129,80	132,37
Agosto	100,81	106,81	114,29	120,00	123,53	127,24	129,80	132,37
Septiembre	101,78	107,86	115,41	120,00	124,77	127,24	129,80	132,37
Octubre	102,76	108,91	115,41	120,00	124,77	127,24	129,80	132,37
Noviembre	103,74	111,00	115,41	121,18	126,00	127,24	131,08	133,69
Diciembre	103,74	111,00	116,53	122,36	126,00	128,51	131,08	

(1) De acuerdo con el decreto supremo N°121 artículo N°26, del 24 de febrero de 1967, publicado en el Diario Oficial del 19 de octubre de 1967, el valor oficial de la UR es fijado anualmente por el Ministerio de Vivienda y Urbanismo, rige desde el 1° de enero al 31 de diciembre de cada año y se aplica para determinar el reajuste de los saldos de precio, créditos o deudas y dividendos.

(2) De acuerdo con el Decreto Supremo N° 121 artículo N° 29, del 24 de febrero de 1967, modificado por el Decreto Supremo N° 808, del 17 de noviembre de 1969, el valor provisional de la UR será fijado mensualmente por el Ministerio de Vivienda y Urbanismo y rige desde el 1° al 30 ó 31 de cada mes, aplicándose a la determinación del número de UR en que deben quedar reajustados los valores de los mutuos hipotecarios.

Fuente: Ministerio de Vivienda y Urbanismo.

Índice de valor promedio (IVP) (*)
 (Pesos)

Fecha	2 0 0 0		2 0 0 1											
	Nov.	Dic.	Ene.	Feb.	Mar.	Abr.	May.	Jun.	Jul.	Ago.	Sep.	Oct.	Nov.	Dic.
1	16.139,32	16.192,31	16.250,88	16.308,02	16.362,57	16.413,77	16.456,95	16.497,72	16.538,05	16.579,48	16.609,47	16.656,53	16.719,09	16.775,09
2	16.141,01	16.194,11	16.252,81	16.309,83	16.364,58	16.415,30	16.458,36	16.499,00	16.539,42	16.580,81	16.610,32	16.658,37	16.721,17	16.776,88
3	16.142,71	16.195,90	16.254,73	16.311,65	16.366,58	16.416,83	16.459,77	16.500,29	16.540,79	16.582,14	16.611,16	16.660,20	16.723,25	16.778,67
4	16.144,40	16.197,70	16.256,66	16.313,47	16.368,58	16.418,36	16.461,18	16.501,57	16.542,16	16.583,46	16.612,00	16.662,04	16.725,34	16.780,46
5	16.146,09	16.199,49	16.258,58	16.315,29	16.370,59	16.419,89	16.462,59	16.502,86	16.543,52	16.584,79	16.612,84	16.663,87	16.727,42	16.782,25
6	16.147,78	16.201,29	16.260,51	16.317,10	16.372,59	16.421,42	16.463,99	16.504,14	16.544,89	16.586,12	16.613,69	16.665,71	16.729,51	16.784,04
7	16.149,47	16.203,09	16.262,43	16.318,92	16.374,60	16.422,95	16.465,40	16.505,42	16.546,26	16.587,44	16.614,53	16.667,54	16.731,60	16.785,83
8	16.151,17	16.204,88	16.264,36	16.320,74	16.376,60	16.424,49	16.466,81	16.506,71	16.547,63	16.588,77	16.615,37	16.669,38	16.733,68	16.787,62
9	16.152,86	16.206,68	16.266,28	16.322,56	16.378,61	16.426,02	16.468,22	16.507,99	16.549,00	16.590,10	16.616,22	16.671,22	16.735,77	16.789,41
10	16.154,65	16.208,60	16.268,09	16.324,56	16.380,14	16.427,42	16.469,50	16.509,36	16.550,32	16.590,94	16.618,05	16.673,30	16.737,56	
11	16.156,44	16.210,52	16.269,91	16.326,56	16.381,66	16.428,83	16.470,78	16.510,72	16.551,65	16.591,78	16.619,88	16.675,38	16.739,34	
12	16.158,23	16.212,44	16.271,72	16.328,56	16.383,19	16.430,23	16.472,06	16.512,09	16.552,97	16.592,63	16.621,71	16.677,46	16.741,13	
13	16.160,03	16.214,36	16.273,53	16.330,55	16.384,72	16.431,64	16.473,35	16.513,45	16.554,30	16.593,47	16.623,54	16.679,53	16.742,91	
14	16.161,82	16.216,28	16.275,34	16.332,55	16.386,25	16.433,05	16.474,63	16.514,82	16.555,62	16.594,31	16.625,37	16.681,61	16.744,70	
15	16.163,61	16.218,20	16.277,16	16.334,55	16.387,77	16.434,45	16.475,91	16.516,18	16.556,95	16.595,15	16.627,20	16.683,69	16.746,48	
16	16.165,40	16.220,12	16.278,97	16.336,55	16.389,30	16.435,86	16.477,19	16.517,55	16.558,27	16.595,99	16.629,04	16.685,77	16.748,27	
17	16.167,19	16.222,04	16.280,78	16.338,55	16.390,83	16.437,26	16.478,47	16.518,92	16.559,60	16.596,84	16.630,87	16.687,85	16.750,06	
18	16.168,99	16.223,96	16.282,60	16.340,55	16.392,36	16.438,67	16.479,76	16.520,28	16.560,92	16.597,68	16.632,70	16.689,93	16.751,84	
19	16.170,78	16.225,88	16.284,41	16.342,55	16.393,89	16.440,07	16.481,04	16.521,65	16.562,25	16.598,52	16.634,53	16.692,01	16.753,63	
20	16.172,57	16.227,81	16.286,23	16.344,56	16.395,42	16.441,48	16.482,32	16.523,01	16.563,57	16.599,36	16.636,36	16.694,10	16.755,42	
21	16.174,37	16.229,73	16.288,04	16.346,56	16.396,94	16.442,89	16.483,60	16.524,38	16.564,90	16.600,20	16.638,20	16.696,18	16.757,21	
22	16.176,16	16.231,65	16.289,86	16.348,56	16.398,47	16.444,29	16.484,89	16.525,75	16.566,22	16.601,05	16.640,03	16.698,26	16.758,99	
23	16.177,95	16.233,57	16.291,67	16.350,56	16.400,00	16.445,70	16.486,17	16.527,11	16.567,55	16.601,89	16.641,86	16.700,34	16.760,78	
24	16.179,75	16.235,49	16.293,49	16.352,56	16.401,53	16.447,11	16.487,45	16.528,48	16.568,87	16.602,73	16.643,70	16.702,42	16.762,57	
25	16.181,54	16.237,42	16.295,30	16.354,56	16.403,06	16.448,51	16.488,74	16.529,85	16.570,20	16.603,57	16.645,53	16.704,50	16.764,36	
26	16.183,34	16.239,34	16.297,12	16.356,57	16.404,59	16.449,92	16.490,02	16.531,22	16.571,53	16.604,42	16.647,36	16.706,59	16.766,14	
27	16.185,13	16.241,26	16.298,93	16.358,57	16.406,12	16.451,33	16.491,30	16.532,58	16.572,85	16.605,26	16.649,20	16.708,67	16.767,93	
28	16.186,93	16.243,19	16.300,75	16.360,57	16.407,65	16.452,73	16.492,59	16.533,95	16.574,18	16.606,10	16.651,03	16.710,75	16.769,72	
29	16.188,72	16.245,11	16.302,57		16.409,18	16.454,14	16.493,87	16.535,32	16.575,50	16.606,94	16.652,86	16.712,83	16.771,51	
30	16.190,52	16.247,03	16.304,38		16.410,71	16.455,55	16.495,15	16.536,69	16.576,83	16.607,79	16.654,70	16.714,92	16.773,30	
31		16.248,96	16.306,20		16.412,24		16.496,44		16.578,16	16.608,63		16.717,00		
Promedio	16.164,63	16.220,27	16.278,85	16.333,79	16.388,75	16.435,01	16.477,05	16.516,97	16.558,22	16.595,43	16.629,31	16.686,06	16.747,02	

(*) El índice de valor promedio (IVP) es uno de los sistemas de reajustabilidad autorizados por el Banco Central de Chile al amparo de lo establecido en el número 9 del Artículo 35 de su Ley orgánica constitucional. La información sobre la metodología de cálculo de este índice se encuentra en el Capítulo II.B.3, del Compendio de Normas Financieras.

Unidad de Fomento
Serie Completa 1967-2001

Valores de la Unidad de Fomento (1) (6)

(Moneda legal del periodo) (2)

Periodo	Trimestre				Promedio anual
	Primer	Segundo	Tercer	Cuarto	
1967	100,00	103,73	110,13	115,38	107,31
1968	119,71	129,99	138,36	148,17	134,06
1969	153,94	169,48	184,88	194,40	175,68
1970	197,64	222,44	240,83	256,67	229,40
1971	267,45	273,17	291,28	301,24	283,29
1972	317,77	360,45	407,92	533,92	405,02
1973	794,05	988,20	1.380,71	2.155,11	1.329,52
1974 (3)	4.994,04	7.431,00	10.636,00	15.887,00	9.737,01
1975 (4)	23.375,00	33.034,00			

Periodo	1 9 7 5	1 9 7 6	1 9 7 7	
Enero			102,46	286,26
Febrero			109,73	300,86
Marzo			121,25	318,61
Abril		33.034,00	133,50	337,09
Mayo		40.037,00	151,52	357,65
Junio		48.365,00	169,55	374,46
Julio (5)		56.103,00	186,17	388,69
Agosto		67.211,00	209,07	
Septiembre		73.462,00	227,68	
Octubre		80,00	240,20	
Noviembre		87,36	258,46	
Diciembre		94,70	275,78	
Promedio		54,20	182,11	

(1) La Unidad de Fomento Reajutable (U.F.) fue creada mediante el D.S. N°40, del 2 de enero de 1967, del Ministerio de Hacienda, publicado en el Diario Oficial del día 20 de enero del mismo año. Dicho decreto estableció que la Superintendencia de Bancos e Instituciones Financieras determinaría, trimestralmente, el valor de la Unidad de Fomento de acuerdo con el procedimiento que más adelante se describe. El valor inicial de la Unidad de Fomento, fijado para el trimestre enero-marzo de 1967, fue de E°100 (Cien escudos). El método para determinar el valor de la Unidad de Fomento en cada trimestre (trimestre n+1) consistía en indizar el valor de la Unidad de Fomento correspondiente al trimestre en curso (trimestre n), de acuerdo con la variación experimentada por el Índice de Precios al Consumidor entre el segundo mes del trimestre anterior (trimestre n-1) y el segundo mes del trimestre en curso (trimestre n).

(2) En el periodo comprendido entre el primer trimestre de 1967 y el mes de septiembre de 1975 los valores de la Unidad de Fomento están expresados en escudos; a partir de octubre de 1975 están expresados en pesos.

(3) El valor de la UF para el segundo trimestre de 1974, (Diario Oficial del 1° de abril de 1974), de E°10.406 fue rectificado a E°7.431, (Diario Oficial del 20 de abril de 1974).

(4) Con posterioridad a la fecha de fijación de este valor, el D.S.N°280 del Ministerio de Hacienda, (Diario Oficial del 1° de abril de 1975), modificó el D.S. N° 40, estableciendo una periodicidad mensual para los valores de la UF a contar de mayo de 1975. El valor de la UF para el mes siguiente al que estaba en curso, se determinaba indizando el monto de la U.F. vigente de acuerdo con la variación experimentada por el Índice de Precios al Consumidor durante el mes anterior al mes en curso.

(5) Mediante el D.S. N°613 del Ministerio de Hacienda, (Diario Oficial del 27 de julio de 1977), se modificó nuevamente el D.S. N°40, estableciendo fijar valores diarios para la UF para los periodos comprendidos entre el 10 de cada mes y el día 9 del mes siguiente, de acuerdo con la variación que haya experimentado el Índice de Precios al Consumidor, en el mes calendario inmediatamente anterior al periodo para el cual dicha unidad se calcula.

(6) A contar del 8 de enero de 1990, el Banco Central de Chile es la institución que debe determinar el valor diario de la Unidad de Fomento, en virtud de lo dispuesto en el N°9 del artículo 35° de su Ley Orgánica Constitucional y de lo establecido en el Capítulo II B.3 del Compendio de Normas Financieras.

Valores de la Unidad de Fomento en 1977

(En pesos)

Día	Ago. (1)	Sep.	Oct.	Nov.	Dic.
1	389,10	403,67	417,79	433,05	450,52
2	389,51	404,17	418,26	433,56	451,14
3	389,91	404,66	418,72	434,06	451,76
4	390,32	405,16	419,19	434,57	452,38
5	390,73	405,66	419,66	435,08	453,00
6	391,14	406,17	420,12	435,59	453,62
7	391,55	406,67	420,59	436,10	454,24
8	391,96	407,17	421,06	436,61	454,87
9	392,37	407,67	421,53	437,13	455,49
10	392,85	408,12	422,02	437,73	455,81
11	393,34	408,58	422,52	438,33	456,13
12	393,83	409,04	423,01	438,93	456,45
13	394,31	409,49	423,51	439,53	456,77
14	394,80	409,95	424,01	440,14	457,09
15	395,29	410,41	424,50	440,74	457,41
16	395,77	410,86	425,00	441,35	457,73
17	396,26	411,32	425,50	441,95	458,06
18	396,75	411,78	426,00	442,56	458,38
19	397,24	412,24	426,50	443,17	458,70
20	397,73	412,70	427,00	443,77	459,02
21	398,22	413,16	427,50	444,38	459,34
22	398,72	413,62	428,00	444,99	459,67
23	399,21	414,08	428,50	445,60	459,99
24	399,70	414,54	429,01	446,22	460,31
25	400,19	415,00	429,51	446,83	460,63
26	400,69	415,47	430,01	447,44	460,96
27	401,18	415,93	430,52	448,05	461,28
28	401,68	416,39	431,02	448,67	461,61
29	402,18	416,86	431,53	449,29	461,93
30	402,67	417,32	432,03	449,90	462,25
31	403,17		432,54		462,58
Prom.	395,88	410,60	425,05	441,18	457,39

(1) Los valores de la Unidad de Fomento correspondientes a los días comprendidos entre el 1° y el 9 de agosto de 1977, fueron fijados por la Resolución N°88 de la Superintendencia de Bancos e Instituciones Financieras, publicada en el Diario Oficial del 28 de julio de 1977.

Valores de la Unidad de Fomento en 1978

(En pesos)

Día	Ene.	Feb.	Mar.	Abr.	May.	Jun.	Jul.	Ago.	Sep.	Oct.	Nov.	Dic.
1	462,90	476,17	486,09	497,25	510,91	524,72	536,32	547,28	560,26	575,37	592,06	604,73
2	463,23	476,64	486,40	497,63	511,40	525,15	536,69	547,63	560,71	575,90	592,60	605,11
3	463,55	477,11	486,71	498,01	511,88	525,59	537,07	547,98	561,15	576,44	593,15	605,49
4	463,88	477,58	487,02	498,40	512,37	526,02	537,44	548,33	561,60	576,97	593,70	605,87
5	464,21	478,05	487,34	498,78	512,86	526,46	537,81	548,68	562,05	577,50	594,24	606,25
6	464,53	478,52	487,65	499,16	513,35	526,89	538,18	549,03	562,50	578,03	594,79	606,63
7	464,86	479,00	487,96	499,54	513,84	527,33	538,56	549,38	562,94	578,56	595,34	607,01
8	465,18	479,47	488,27	499,92	514,33	527,77	538,93	549,73	563,39	579,09	595,89	607,39
9	465,51	479,94	488,58	500,31	514,82	528,21	539,30	550,09	563,84	579,63	596,44	607,77
10	465,97	480,25	488,95	500,79	515,25	528,58	539,64	550,53	564,36	580,16	596,81	608,02
11	466,43	480,55	489,33	501,26	515,67	528,94	539,99	550,97	564,88	580,70	597,19	608,28
12	466,89	480,86	489,70	501,74	516,10	529,31	540,33	551,41	565,40	581,24	597,56	608,53
13	467,35	481,16	490,08	502,22	516,53	529,68	540,68	551,85	565,92	581,77	597,94	608,78
14	467,81	481,47	490,45	502,70	516,96	530,04	541,03	552,29	566,44	582,31	598,31	609,04
15	468,27	481,78	490,83	503,18	517,38	530,41	541,37	552,73	566,96	582,85	598,69	609,29
16	468,73	482,09	491,20	503,66	517,81	530,78	541,72	553,17	567,48	583,38	599,07	609,55
17	469,19	482,39	491,58	504,14	518,24	531,15	542,06	553,61	568,01	583,92	599,44	609,80
18	469,65	482,70	491,96	504,62	518,67	531,51	542,41	554,05	568,53	584,46	599,82	610,05
19	470,12	483,01	492,33	505,10	519,10	531,88	542,76	554,49	569,05	585,00	600,19	610,31
20	470,58	483,32	492,71	505,58	519,53	532,25	543,10	554,93	569,58	585,54	600,57	610,56
21	471,04	483,62	493,09	506,06	519,96	532,62	543,45	555,37	570,10	586,08	600,95	610,82
22	471,51	483,93	493,46	506,55	520,39	532,99	543,80	555,82	570,63	586,62	601,32	611,07
23	471,97	484,24	493,84	507,03	520,82	533,36	544,14	556,26	571,15	587,16	601,70	611,33
24	472,44	484,55	494,22	507,51	521,25	533,73	544,49	556,70	571,68	587,70	602,08	611,58
25	472,90	484,86	494,60	508,00	521,69	534,10	544,84	557,15	572,21	588,25	602,46	611,84
26	473,37	485,17	494,98	508,48	522,12	534,47	545,19	557,59	572,73	588,79	602,84	612,09
27	473,84	485,48	495,35	508,97	522,55	534,84	545,54	558,03	573,26	589,33	603,21	612,35
28	474,30	485,79	495,73	509,45	522,98	535,21	545,89	558,48	573,79	589,88	603,59	612,60
29	474,77		496,11	509,94	523,42	535,58	546,23	558,92	574,32	590,42	603,97	612,86
30	475,24		496,49	510,42	523,85	535,95	546,58	559,37	574,85	590,96	604,35	613,11
31	475,71		496,87		524,28		546,93	559,81		591,51		613,37
Prom.	468,90	481,42	491,29	503,55	517,75	530,52	541,69	553,28	567,33	583,40	598,68	609,40

Valores de la Unidad de Fomento en 1979

(En pesos)

Día	Ene.	Feb.	Mar.	Abr.	May.	Jun.	Jul.	Ago.	Sep.	Oct.	Nov.	Dic.
1	613,62	622,51	634,70	646,23	662,15	679,87	696,90	714,47	738,16	770,45	802,40	824,58
2	613,88	622,81	635,19	646,56	662,76	680,44	697,47	715,04	739,00	771,63	803,39	825,23
3	614,13	623,11	635,69	646,89	663,37	681,00	698,04	715,61	739,84	772,81	804,38	825,88
4	614,39	623,41	636,18	647,22	663,99	681,57	698,62	716,18	740,69	773,99	805,37	826,54
5	614,65	623,71	636,68	647,55	664,60	682,13	699,19	716,75	741,53	775,18	806,37	827,19
6	614,90	624,01	637,17	647,88	665,21	682,70	699,77	717,32	742,38	776,37	807,36	827,84
7	615,16	624,31	637,67	648,21	665,82	683,26	700,35	717,89	743,23	777,56	808,36	828,50
8	615,41	624,60	638,16	648,55	666,43	683,83	700,92	718,46	744,08	778,75	809,36	829,15
9	615,67	624,91	638,66	648,88	667,05	684,39	701,50	719,04	744,93	779,94	810,36	829,81
10	615,97	625,40	638,99	649,48	667,60	684,95	702,06	719,86	746,07	780,90	811,00	830,37
11	616,26	625,88	639,11	650,08	668,16	685,52	702,62	720,68	747,21	781,87	811,64	830,92
12	616,56	626,37	639,64	650,67	668,71	686,08	703,18	721,51	748,36	782,83	812,28	831,48
13	616,85	626,86	639,97	651,27	669,26	686,65	703,74	722,33	749,51	783,80	812,93	832,04
14	617,15	627,34	640,30	651,87	669,82	687,21	704,30	723,15	750,65	784,77	813,57	832,60
15	617,45	627,83	640,63	652,47	670,37	687,78	704,86	723,98	751,80	785,74	814,21	833,15
16	617,74	628,32	640,95	653,07	670,93	688,34	705,42	724,81	752,96	786,71	814,86	833,71
17	618,04	628,81	641,28	653,68	671,48	688,91	705,98	725,63	754,11	787,68	815,50	834,27
18	618,34	629,30	641,61	654,28	672,04	689,48	706,55	726,46	755,27	788,65	816,15	834,83
19	618,63	629,79	641,94	654,88	672,60	690,05	707,11	727,29	756,42	789,63	816,79	835,39
20	618,93	630,28	642,27	655,48	673,15	690,61	707,67	728,12	757,58	790,60	817,44	835,95
21	619,23	630,77	642,60	656,09	673,71	691,18	708,24	728,95	758,74	791,58	818,08	836,51
22	619,53	631,26	642,93	656,69	674,27	691,75	708,80	729,78	759,90	792,55	818,73	837,07
23	619,82	631,75	643,25	657,30	674,83	692,32	709,37	730,62	761,07	793,53	819,38	837,63
24	620,12	632,24	643,58	657,90	675,39	692,89	709,93	731,45	762,23	794,51	820,03	838,20
25	620,42	632,73	643,91	658,51	675,95	693,46	710,50	732,29	763,40	795,49	820,68	838,76
26	620,72	633,22	644,24	659,11	676,51	694,03	711,06	733,12	764,57	796,48	821,32	839,32
27	621,02	633,71	644,57	659,72	677,07	694,61	711,63	733,96	765,74	797,46	821,97	839,88
28	621,31	634,21	644,90	660,33	677,63	695,18	712,20	734,80	766,92	798,44	822,62	840,45
29	621,61		645,23	660,94	678,19	695,75	712,76	735,64	768,09	799,43	823,27	841,01
30	621,91		645,56	661,55	678,75	696,32	713,33	736,48	769,27	800,42	823,93	841,58
31	622,21		645,90		679,31		713,90	737,32		801,41		842,14
Prom.	617,79	627,84	640,76	653,11	670,87	688,08	705,42	725,13	752,79	786,49	814,12	833,61

Valor de la unidad de fomento en 1980

(Pesos)

Día	Ene.	Feb.	Mar.	Abr.	May.	Jun.	Jul.	Ago.	Sep.	Oct.	Nov.	Dic.
1	842,70	861,03	879,01	895,84	919,04	943,19	965,18	984,71	1.004,15	1.025,53	1.047,52	1.075,46
2	843,27	861,63	879,64	896,35	919,91	943,94	965,91	985,30	1.004,79	1.026,27	1.048,22	1.076,49
3	843,83	862,24	880,27	896,87	920,79	944,70	966,65	985,90	1.005,43	1.027,01	1.048,92	1.077,51
4	844,40	862,85	880,90	897,39	921,67	945,45	967,38	986,50	1.006,07	1.027,76	1.049,63	1.078,54
5	844,97	863,45	881,53	897,90	922,55	946,20	968,11	987,10	1.006,71	1.028,51	1.050,33	1.079,57
6	845,53	864,06	882,16	898,42	923,43	946,96	968,85	987,70	1.007,36	1.029,25	1.051,04	1.080,60
7	846,10	864,66	882,80	898,94	924,31	947,71	969,58	988,30	1.008,00	1.030,00	1.051,74	1.081,63
8	846,67	865,27	883,43	899,46	925,19	948,47	970,32	988,90	1.008,65	1.030,75	1.052,45	1.082,66
9	847,24	865,88	884,06	899,97	926,07	949,22	971,05	989,50	1.009,29	1.031,49	1.053,15	1.083,69
10	847,83	866,50	884,57	900,83	926,81	949,94	971,64	990,13	1.010,02	1.032,18	1.054,15	1.084,59
11	848,43	867,12	885,08	901,69	927,55	950,66	972,23	990,76	1.010,76	1.032,87	1.055,16	1.085,49
12	849,03	867,74	885,59	902,55	928,29	951,38	972,82	991,40	1.011,49	1.033,57	1.056,16	1.086,39
13	849,62	868,37	886,10	903,41	929,03	952,10	973,41	992,03	1.012,22	1.034,26	1.057,17	1.087,29
14	850,22	868,99	886,61	904,27	929,77	952,82	974,00	992,67	1.012,96	1.034,95	1.058,18	1.088,19
15	850,82	869,61	887,12	905,13	930,51	953,55	974,59	993,30	1.013,69	1.035,65	1.059,19	1.089,09
16	851,41	870,23	887,63	905,99	931,25	954,27	975,19	993,93	1.014,43	1.036,34	1.060,20	1.089,99
17	852,01	870,86	888,14	906,86	931,99	954,99	975,78	994,57	1.015,16	1.037,04	1.061,21	1.090,89
18	852,61	871,48	888,65	907,72	932,73	955,72	976,37	995,21	1.015,90	1.037,73	1.062,22	1.091,80
19	853,21	872,11	889,16	908,59	933,48	956,44	976,96	995,84	1.016,64	1.038,43	1.063,23	1.092,70
20	853,81	872,73	889,67	909,45	934,22	957,17	977,56	996,48	1.017,38	1.039,12	1.064,25	1.093,61
21	854,41	873,36	890,19	910,32	934,96	957,89	978,15	997,11	1.018,11	1.039,82	1.065,26	1.094,51
22	855,01	873,98	890,70	911,19	935,71	958,62	978,74	997,75	1.018,85	1.040,52	1.066,28	1.095,42
23	855,61	874,61	891,21	912,06	936,45	959,35	979,34	998,39	1.019,59	1.041,22	1.067,29	1.096,33
24	856,21	875,24	891,72	912,93	937,20	960,07	979,93	999,03	1.020,33	1.041,92	1.068,31	1.097,23
25	856,81	875,87	892,24	913,80	937,95	960,80	980,53	999,67	1.021,07	1.042,61	1.069,33	1.098,14
26	857,41	876,49	892,75	914,67	938,70	961,53	981,12	1.000,30	1.021,81	1.043,31	1.070,35	1.099,05
27	858,01	877,12	893,27	915,54	939,44	962,26	981,72	1.000,94	1.022,55	1.044,01	1.071,37	1.099,96
28	858,62	877,75	893,78	916,41	940,19	962,99	982,32	1.001,58	1.023,30	1.044,71	1.072,39	1.100,87
29	859,22	878,38	894,29	917,29	940,94	963,72	982,91	1.002,22	1.024,04	1.045,41	1.073,41	1.101,79
30	859,82		894,81	918,16	941,69	964,45	983,51	1.002,86	1.024,78	1.046,11	1.074,44	1.102,70
31	860,43		895,32		942,44		984,11	1.003,50		1.046,82		1.103,61
Promedio	851,46	869,64	887,50	906,00	931,11	953,89	975,03	993,99	1.014,18	1.036,30	1.060,09	1.089,86

Valor de la unidad de fomento en 1981

(Pesos)

Día	Ene.	Feb.	Mar.	Abr.	May.	Jun.	Jul.	Ago.	Sep.	Oct.	Nov.	Dic.
1	1.104,53	1.127,51	1.145,92	1.153,69	1.161,35	1.174,17	1.189,00	1.193,99	1.199,60	1.212,02	1.223,99	1.229,52
2	1.105,44	1.128,19	1.146,57	1.153,80	1.161,65	1.174,62	1.189,51	1.194,02	1.199,83	1.212,50	1.224,34	1.229,64
3	1.106,36	1.128,88	1.147,22	1.153,91	1.161,96	1.175,07	1.190,02	1.194,06	1.200,07	1.212,98	1.224,70	1.229,76
4	1.107,27	1.129,56	1.147,87	1.154,03	1.162,27	1.175,52	1.190,54	1.194,10	1.200,30	1.213,46	1.225,05	1.229,89
5	1.108,19	1.130,25	1.148,52	1.154,14	1.162,58	1.175,97	1.191,05	1.194,14	1.200,53	1.213,95	1.225,41	1.230,01
6	1.109,11	1.130,93	1.149,17	1.154,25	1.162,89	1.176,43	1.191,56	1.194,18	1.200,76	1.214,43	1.225,76	1.230,13
7	1.110,03	1.131,62	1.149,82	1.154,36	1.163,20	1.176,88	1.192,07	1.194,22	1.200,99	1.214,91	1.226,11	1.230,25
8	1.110,95	1.132,31	1.150,48	1.154,47	1.163,51	1.177,33	1.192,59	1.194,25	1.201,22	1.215,39	1.226,47	1.230,38
9	1.111,87	1.133,00	1.151,13	1.154,58	1.163,82	1.177,79	1.193,10	1.194,29	1.201,46	1.215,88	1.226,82	1.230,50
10	1.112,55	1.133,64	1.151,24	1.154,89	1.164,27	1.178,30	1.193,14	1.194,52	1.201,94	1.216,23	1.226,94	1.230,58
11	1.113,22	1.134,29	1.151,35	1.155,19	1.164,72	1.178,80	1.193,18	1.194,75	1.202,42	1.216,58	1.227,07	1.230,66
12	1.113,90	1.134,93	1.151,46	1.155,50	1.165,16	1.179,31	1.193,22	1.194,98	1.202,89	1.216,93	1.227,19	1.230,74
13	1.114,57	1.135,57	1.151,58	1.155,81	1.165,61	1.179,82	1.193,25	1.195,21	1.203,37	1.217,29	1.227,31	1.230,82
14	1.115,25	1.136,22	1.151,69	1.156,11	1.166,06	1.180,33	1.193,29	1.195,44	1.203,85	1.217,64	1.227,43	1.230,90
15	1.115,93	1.136,86	1.151,80	1.156,42	1.166,51	1.180,84	1.193,33	1.195,67	1.204,33	1.217,99	1.227,56	1.230,98
16	1.116,61	1.137,51	1.151,91	1.156,73	1.166,96	1.181,34	1.193,37	1.195,90	1.204,81	1.218,34	1.227,68	1.231,06
17	1.117,28	1.138,15	1.152,02	1.157,04	1.167,41	1.181,85	1.193,41	1.196,14	1.205,29	1.218,69	1.227,80	1.231,13
18	1.117,96	1.138,80	1.152,13	1.157,34	1.167,86	1.182,36	1.193,45	1.196,37	1.205,77	1.219,05	1.227,92	1.231,21
19	1.118,64	1.139,44	1.152,24	1.157,65	1.168,31	1.182,87	1.193,48	1.196,60	1.206,25	1.219,40	1.228,05	1.231,29
20	1.119,32	1.140,09	1.152,35	1.157,96	1.168,76	1.183,38	1.193,52	1.196,83	1.206,73	1.219,75	1.228,17	1.231,37
21	1.120,00	1.140,73	1.152,47	1.158,27	1.169,21	1.183,89	1.193,56	1.197,06	1.207,21	1.220,10	1.228,29	1.231,45
22	1.120,68	1.141,38	1.152,58	1.158,57	1.169,66	1.184,40	1.193,60	1.197,29	1.207,69	1.220,46	1.228,41	1.231,53
23	1.121,36	1.142,03	1.152,69	1.158,88	1.170,11	1.184,91	1.193,64	1.197,52	1.208,17	1.220,81	1.228,54	1.231,61
24	1.122,04	1.142,68	1.152,80	1.159,19	1.170,56	1.185,42	1.193,68	1.197,75	1.208,65	1.221,16	1.228,66	1.231,69
25	1.122,72	1.143,32	1.152,91	1.159,50	1.171,01	1.185,93	1.193,72	1.197,98	1.209,13	1.221,52	1.228,78	1.231,77
26	1.123,41	1.143,97	1.153,02	1.159,81	1.171,46	1.186,44	1.193,75	1.198,21	1.209,61	1.221,87	1.228,90	1.231,85
27	1.124,09	1.144,62	1.153,13	1.160,11	1.171,91	1.186,95	1.193,79	1.198,45	1.210,09	1.222,22	1.229,03	1.231,93
28	1.124,77	1.145,27	1.153,25	1.160,42	1.172,36	1.187,46	1.193,83	1.198,68	1.210,57	1.222,58	1.229,15	1.232,01
29	1.125,45		1.153,36	1.160,73	1.172,81	1.187,98	1.193,87	1.198,91	1.211,05	1.222,93	1.229,27	1.232,09
30	1.126,14		1.153,47	1.161,04	1.173,26	1.188,49	1.193,91	1.199,14	1.211,53	1.223,28	1.229,40	1.232,17
31	1.126,82		1.153,58		1.173,71		1.193,95	1.199,37		1.223,64		1.232,25
Promedio	1.116,34	1.136,49	1.151,28	1.156,81	1.167,13	1.181,16	1.192,82	1.196,13	1.204,87	1.218,19	1.227,34	1.231,01

Valor de la unidad de fomento en 1982

(Pesos)

Día	Ene.	Feb.	Mar.	Abr.	May.	Jun.	Jul.	Ago.	Sep.	Oct.	Nov.	Dic.
1	1.232,33	1.237,53	1.245,31	1.240,38	1.241,44	1.241,84	1.236,96	1.241,72	1.262,37	1.298,49	1.350,99	1.413,52
2	1.232,40	1.237,73	1.245,62	1.240,05	1.241,60	1.241,80	1.236,76	1.242,00	1.263,18	1.299,85	1.352,82	1.415,73
3	1.232,48	1.237,93	1.245,93	1.239,73	1.241,77	1.241,76	1.236,55	1.242,28	1.263,99	1.301,22	1.354,66	1.417,95
4	1.232,56	1.238,13	1.246,24	1.239,41	1.241,93	1.241,72	1.236,34	1.242,56	1.264,79	1.302,59	1.356,50	1.420,17
5	1.232,64	1.238,33	1.246,55	1.239,09	1.242,10	1.241,68	1.236,14	1.242,84	1.265,60	1.303,95	1.358,35	1.422,39
6	1.232,72	1.238,53	1.246,86	1.238,77	1.242,27	1.241,64	1.235,93	1.243,12	1.266,41	1.305,32	1.360,19	1.424,61
7	1.232,80	1.238,73	1.247,17	1.238,45	1.242,43	1.241,60	1.235,73	1.243,40	1.267,22	1.306,70	1.362,04	1.426,84
8	1.232,88	1.238,93	1.247,48	1.238,13	1.242,60	1.241,56	1.235,52	1.243,68	1.268,03	1.308,07	1.363,89	1.429,07
9	1.232,96	1.239,12	1.247,79	1.237,81	1.242,76	1.241,52	1.235,31	1.243,96	1.268,84	1.309,44	1.365,75	1.431,31
10	1.233,16	1.239,43	1.247,47	1.237,97	1.242,72	1.241,31	1.235,59	1.244,75	1.270,17	1.311,22	1.367,89	1.432,81
11	1.233,36	1.239,74	1.247,14	1.238,14	1.242,68	1.241,11	1.235,87	1.245,55	1.271,51	1.313,00	1.370,03	1.434,31
12	1.233,56	1.240,05	1.246,82	1.238,30	1.242,64	1.240,90	1.236,14	1.246,35	1.272,84	1.314,79	1.372,17	1.435,81
13	1.233,75	1.240,36	1.246,50	1.238,47	1.242,60	1.240,69	1.236,42	1.247,14	1.274,18	1.316,57	1.374,31	1.437,32
14	1.233,95	1.240,66	1.246,17	1.238,63	1.242,56	1.240,48	1.236,70	1.247,94	1.275,52	1.318,36	1.376,46	1.438,82
15	1.234,15	1.240,97	1.245,85	1.238,80	1.242,52	1.240,28	1.236,98	1.248,74	1.276,86	1.320,15	1.378,62	1.440,33
16	1.234,35	1.241,28	1.245,53	1.238,96	1.242,48	1.240,07	1.237,26	1.249,54	1.278,20	1.321,95	1.380,77	1.441,84
17	1.234,55	1.241,59	1.245,21	1.239,13	1.242,44	1.239,86	1.237,54	1.250,33	1.279,54	1.323,74	1.382,93	1.443,35
18	1.234,75	1.241,90	1.244,88	1.239,29	1.242,40	1.239,65	1.237,81	1.251,13	1.280,89	1.325,54	1.385,10	1.444,87
19	1.234,95	1.242,21	1.244,56	1.239,46	1.242,36	1.239,45	1.238,09	1.251,93	1.282,23	1.327,34	1.387,26	1.446,38
20	1.235,14	1.242,52	1.244,24	1.239,62	1.242,32	1.239,24	1.238,37	1.252,73	1.283,58	1.329,15	1.389,43	1.447,89
21	1.235,34	1.242,83	1.243,92	1.239,79	1.242,28	1.239,03	1.238,65	1.253,53	1.284,93	1.330,96	1.391,60	1.449,41
22	1.235,54	1.243,14	1.243,59	1.239,95	1.242,24	1.238,83	1.238,93	1.254,33	1.286,28	1.332,76	1.393,78	1.450,93
23	1.235,74	1.243,45	1.243,27	1.240,12	1.242,20	1.238,62	1.239,21	1.255,13	1.287,63	1.334,58	1.395,96	1.452,45
24	1.235,94	1.243,76	1.242,95	1.240,28	1.242,16	1.238,41	1.239,47	1.255,94	1.288,98	1.336,39	1.398,14	1.453,97
25	1.236,14	1.244,07	1.242,63	1.240,45	1.242,12	1.238,21	1.239,77	1.256,74	1.290,34	1.338,21	1.400,33	1.455,50
26	1.236,34	1.244,38	1.242,31	1.240,61	1.242,08	1.238,00	1.240,04	1.257,54	1.291,69	1.340,02	1.402,52	1.457,02
27	1.236,54	1.244,69	1.241,98	1.240,78	1.242,04	1.237,79	1.240,32	1.258,35	1.293,05	1.341,84	1.404,71	1.458,55
28	1.236,73	1.245,00	1.241,66	1.240,94	1.242,00	1.237,58	1.240,60	1.259,15	1.294,41	1.343,67	1.406,91	1.460,08
29	1.236,93		1.241,34	1.241,11	1.241,96	1.237,38	1.240,88	1.259,95	1.295,77	1.345,49	1.409,11	1.461,61
30	1.237,13		1.241,02	1.241,27	1.241,92	1.237,17	1.241,16	1.260,76	1.297,13	1.347,32	1.411,32	1.463,14
31	1.237,33		1.240,70		1.241,88		1.241,44	1.261,57		1.349,15		1.464,67
Promedio	1.234,49	1.240,96	1.244,80	1.239,46	1.242,24	1.239,97	1.237,82	1.250,15	1.278,21	1.322,51	1.380,15	1.441,05

Valor de la unidad de fomento en 1983

(Pesos)

Día	Ene.	Feb.	Mar.	Abr.	May.	Jun.	Jul.	Ago.	Sep.	Oct.	Nov.	Dic.
1	1.466,21	1.491,68	1.515,47	1.524,34	1.545,92	1.588,15	1.616,71	1.641,93	1.671,85	1.713,14	1.754,71	1.796,00
2	1.467,74	1.492,26	1.516,43	1.524,39	1.546,89	1.589,67	1.617,46	1.642,77	1.672,87	1.714,66	1.755,99	1.797,42
3	1.469,28	1.492,83	1.517,40	1.524,44	1.547,86	1.591,18	1.618,21	1.643,62	1.673,89	1.716,18	1.757,28	1.798,84
4	1.470,82	1.493,41	1.518,37	1.524,49	1.548,83	1.592,70	1.618,96	1.644,46	1.674,90	1.717,71	1.758,57	1.800,26
5	1.472,36	1.493,98	1.519,34	1.524,54	1.549,81	1.594,22	1.619,71	1.645,30	1.675,92	1.719,23	1.759,86	1.801,68
6	1.473,90	1.494,56	1.520,30	1.524,59	1.550,78	1.595,74	1.620,46	1.646,14	1.676,94	1.720,76	1.761,15	1.803,11
7	1.475,45	1.495,13	1.521,27	1.524,63	1.551,75	1.597,26	1.621,21	1.646,99	1.677,96	1.722,29	1.762,45	1.804,54
8	1.477,00	1.495,71	1.522,24	1.524,68	1.552,73	1.598,79	1.621,96	1.647,83	1.678,98	1.723,82	1.763,74	1.805,96
9	1.478,54	1.496,28	1.523,21	1.524,73	1.553,70	1.600,31	1.622,71	1.648,67	1.679,99	1.725,35	1.765,03	1.807,39
10	1.479,11	1.497,23	1.523,26	1.525,69	1.555,18	1.601,05	1.623,54	1.649,67	1.681,48	1.726,62	1.766,43	1.808,14
11	1.479,68	1.498,19	1.523,31	1.526,64	1.556,67	1.601,79	1.624,37	1.650,67	1.682,98	1.727,88	1.767,82	1.808,90
12	1.480,25	1.499,14	1.523,36	1.527,60	1.558,15	1.602,54	1.625,20	1.651,68	1.684,47	1.729,15	1.769,22	1.809,65
13	1.480,82	1.500,10	1.523,41	1.528,56	1.559,64	1.603,28	1.626,04	1.652,68	1.685,97	1.730,42	1.770,62	1.810,40
14	1.481,39	1.501,05	1.523,46	1.529,52	1.561,13	1.604,02	1.626,87	1.653,68	1.687,47	1.731,69	1.772,02	1.811,16
15	1.481,96	1.502,01	1.523,50	1.530,48	1.562,61	1.604,77	1.627,70	1.654,69	1.688,97	1.732,96	1.773,42	1.811,91
16	1.482,53	1.502,97	1.523,55	1.531,44	1.564,10	1.605,51	1.628,54	1.655,69	1.690,47	1.734,23	1.774,82	1.812,67
17	1.483,10	1.503,93	1.523,60	1.532,40	1.565,60	1.606,25	1.629,37	1.656,70	1.691,97	1.735,50	1.776,23	1.813,42
18	1.483,67	1.504,88	1.523,65	1.533,36	1.567,09	1.607,00	1.630,21	1.657,70	1.693,47	1.736,78	1.777,63	1.814,18
19	1.484,24	1.505,84	1.523,70	1.534,33	1.568,59	1.607,74	1.631,04	1.658,71	1.694,98	1.738,05	1.779,04	1.814,94
20	1.484,81	1.506,80	1.523,75	1.535,29	1.570,08	1.608,49	1.631,88	1.659,72	1.696,48	1.739,33	1.780,45	1.815,69
21	1.485,38	1.507,76	1.523,80	1.536,25	1.571,58	1.609,23	1.632,71	1.660,73	1.697,99	1.740,60	1.781,85	1.816,45
22	1.485,95	1.508,72	1.523,85	1.537,22	1.573,08	1.609,98	1.633,55	1.661,73	1.699,50	1.741,88	1.783,26	1.817,21
23	1.486,53	1.509,69	1.523,90	1.538,18	1.574,58	1.610,73	1.634,38	1.662,74	1.701,01	1.743,16	1.784,67	1.817,96
24	1.487,10	1.510,65	1.523,95	1.539,15	1.576,08	1.611,47	1.635,22	1.663,75	1.702,52	1.744,44	1.786,08	1.818,72
25	1.487,67	1.511,61	1.524,00	1.540,11	1.577,59	1.612,22	1.636,06	1.664,76	1.704,03	1.745,72	1.787,50	1.819,48
26	1.488,24	1.512,57	1.524,05	1.541,08	1.579,09	1.612,97	1.636,90	1.665,78	1.705,55	1.747,00	1.788,91	1.820,24
27	1.488,82	1.513,54	1.524,09	1.542,05	1.580,60	1.613,72	1.637,74	1.666,79	1.707,06	1.748,28	1.790,33	1.821,00
28	1.489,39	1.514,50	1.524,14	1.543,01	1.582,10	1.614,46	1.638,57	1.667,80	1.708,58	1.749,56	1.791,74	1.821,75
29	1.489,96		1.524,19	1.543,98	1.583,61	1.615,21	1.639,41	1.668,81	1.710,10	1.750,85	1.793,16	1.822,51
30	1.490,54		1.524,24	1.544,95	1.585,12	1.615,96	1.640,25	1.669,83	1.711,61	1.752,13	1.794,58	1.823,27
31	1.491,11		1.524,29		1.586,64		1.641,09	1.670,84		1.753,42		1.824,03
Promedio	1.481,40	1.502,04	1.522,49	1.532,07	1.564,75	1.604,21	1.628,65	1.655,90	1.690,33	1.733,96	1.774,29	1.811,90

Valor de la unidad de fomento en 1984

(Pesos)

Día	Ene.	Feb.	Mar.	Abr.	May.	Jun.	Jul.	Ago.	Sep.	Oct.	Nov.	Dic.
1	1.824,79	1.839,03	1.843,21	1.840,98	1.873,65	1.906,98	1.931,14	1.955,94	1.975,56	1.984,48	2.028,64	2.165,26
2	1.825,55	1.839,39	1.843,28	1.840,86	1.875,20	1.907,90	1.931,91	1.956,76	1.976,13	1.984,68	2.030,52	2.170,96
3	1.826,31	1.839,74	1.843,34	1.840,75	1.876,74	1.908,81	1.932,68	1.957,57	1.976,70	1.984,88	2.032,39	2.176,67
4	1.827,08	1.840,10	1.843,40	1.840,63	1.878,28	1.909,73	1.933,44	1.958,39	1.977,27	1.985,08	2.034,26	2.182,40
5	1.827,84	1.840,45	1.843,47	1.840,51	1.879,83	1.910,65	1.934,21	1.959,21	1.977,84	1.985,28	2.036,14	2.188,14
6	1.828,60	1.840,81	1.843,53	1.840,39	1.881,38	1.911,56	1.934,98	1.960,02	1.978,42	1.985,48	2.038,02	2.193,89
7	1.829,36	1.841,16	1.843,59	1.840,27	1.882,93	1.912,48	1.935,75	1.960,84	1.978,99	1.985,67	2.039,90	2.199,66
8	1.830,12	1.841,52	1.843,66	1.840,15	1.884,48	1.913,40	1.936,52	1.961,66	1.979,56	1.985,87	2.041,78	2.205,45
9	1.830,89	1.841,88	1.843,72	1.840,03	1.886,03	1.914,32	1.937,29	1.962,47	1.980,13	1.986,07	2.043,67	2.211,25
10	1.831,24	1.841,94	1.843,60	1.841,55	1.886,94	1.915,08	1.938,10	1.963,04	1.980,33	1.987,90	2.049,05	2.212,10
11	1.831,60	1.842,01	1.843,48	1.843,06	1.887,84	1.915,84	1.938,91	1.963,60	1.980,53	1.989,74	2.054,44	2.212,95
12	1.831,95	1.842,07	1.843,36	1.844,58	1.888,75	1.916,60	1.939,71	1.964,17	1.980,72	1.991,57	2.059,84	2.213,80
13	1.832,30	1.842,13	1.843,24	1.846,10	1.889,66	1.917,37	1.940,52	1.964,74	1.980,92	1.993,41	2.065,26	2.214,66
14	1.832,66	1.842,20	1.843,12	1.847,62	1.890,56	1.918,13	1.941,33	1.965,31	1.981,12	1.995,25	2.070,69	2.215,51
15	1.833,01	1.842,26	1.843,01	1.849,14	1.891,47	1.918,89	1.942,14	1.965,88	1.981,32	1.997,09	2.076,14	2.216,36
16	1.833,36	1.842,32	1.842,89	1.850,66	1.892,38	1.919,66	1.942,95	1.966,44	1.981,51	1.998,93	2.081,60	2.217,21
17	1.833,72	1.842,39	1.842,77	1.852,19	1.893,29	1.920,42	1.943,76	1.967,01	1.981,71	2.000,78	2.087,07	2.218,07
18	1.834,07	1.842,45	1.842,65	1.853,71	1.894,20	1.921,18	1.944,57	1.967,58	1.981,91	2.002,62	2.092,56	2.218,92
19	1.834,43	1.842,51	1.842,53	1.855,24	1.895,11	1.921,95	1.945,38	1.968,15	1.982,11	2.004,47	2.098,07	2.219,78
20	1.834,78	1.842,58	1.842,41	1.856,77	1.896,02	1.922,71	1.946,19	1.968,72	1.982,31	2.006,32	2.103,59	2.220,63
21	1.835,13	1.842,64	1.842,29	1.858,29	1.896,93	1.923,48	1.947,00	1.969,29	1.982,50	2.008,17	2.109,12	2.221,48
22	1.835,49	1.842,71	1.842,17	1.859,82	1.897,84	1.924,24	1.947,81	1.969,86	1.982,70	2.010,02	2.114,67	2.222,34
23	1.835,84	1.842,77	1.842,05	1.861,36	1.898,75	1.925,01	1.948,62	1.970,43	1.982,90	2.011,88	2.120,23	2.223,19
24	1.836,20	1.842,83	1.841,93	1.862,89	1.899,67	1.925,77	1.949,44	1.971,00	1.983,10	2.013,73	2.125,81	2.224,05
25	1.836,55	1.842,90	1.841,82	1.864,42	1.900,58	1.926,54	1.950,25	1.971,57	1.983,30	2.015,59	2.131,40	2.224,91
26	1.836,91	1.842,96	1.841,70	1.865,96	1.901,49	1.927,30	1.951,06	1.972,14	1.983,49	2.017,45	2.137,01	2.225,76
27	1.837,26	1.843,02	1.841,58	1.867,49	1.902,41	1.928,07	1.951,87	1.972,71	1.983,69	2.019,31	2.142,63	2.226,62
28	1.837,62	1.843,09	1.841,46	1.869,03	1.903,32	1.928,84	1.952,69	1.973,28	1.983,89	2.021,18	2.148,27	2.227,48
29	1.837,97	1.843,15	1.841,34	1.870,57	1.904,23	1.929,60	1.953,50	1.973,85	1.984,09	2.023,04	2.153,92	2.228,33
30	1.838,32		1.841,22	1.872,11	1.905,15	1.930,37	1.954,32	1.974,42	1.984,29	2.024,91	2.159,58	2.229,19
31	1.838,68		1.841,10		1.906,06		1.955,13	1.974,99		2.026,77		2.230,05
Promedio	1.832,89	1.841,90	1.842,67	1.851,90	1.891,65	1.919,10	1.943,01	1.966,16	1.980,97	2.000,89	2.083,54	2.211,52

Valor de la unidad de fomento en 1985

(Pesos)

Día	Ene.	Feb.	Mar.	Abr.	May.	Jun.	Jul.	Ago.	Sep.	Oct.	Nov.	Dic.
1	2.230,91	2.260,98	2.319,13	2.374,08	2.435,06	2.494,79	2.546,18	2.629,60	2.679,93	2.706,61	2.737,20	2.775,78
2	2.231,77	2.262,00	2.321,66	2.375,59	2.437,30	2.496,62	2.547,86	2.632,68	2.681,05	2.707,41	2.738,25	2.777,16
3	2.232,62	2.263,01	2.324,20	2.377,11	2.439,54	2.498,45	2.549,54	2.635,77	2.682,16	2.708,22	2.739,31	2.778,54
4	2.233,48	2.264,03	2.326,73	2.378,63	2.441,79	2.500,28	2.551,23	2.638,86	2.683,28	2.709,03	2.740,36	2.779,92
5	2.234,34	2.265,04	2.329,27	2.380,15	2.444,04	2.502,12	2.552,91	2.641,95	2.684,40	2.709,84	2.741,41	2.781,30
6	2.235,20	2.266,06	2.331,81	2.381,67	2.446,29	2.503,95	2.554,60	2.645,05	2.685,52	2.710,65	2.742,47	2.782,68
7	2.236,06	2.267,07	2.334,36	2.383,19	2.448,54	2.505,79	2.556,28	2.648,15	2.686,64	2.711,46	2.743,52	2.784,06
8	2.236,92	2.268,09	2.336,90	2.384,72	2.450,80	2.507,63	2.557,97	2.651,26	2.687,76	2.712,27	2.744,58	2.785,44
9	2.237,78	2.269,11	2.339,45	2.386,24	2.453,05	2.509,47	2.559,66	2.654,37	2.688,88	2.713,08	2.745,64	2.786,82
10	2.238,78	2.271,59	2.340,94	2.388,44	2.454,85	2.511,13	2.562,66	2.655,48	2.689,68	2.714,12	2.747,00	2.788,25
11	2.239,79	2.274,06	2.342,44	2.390,64	2.456,65	2.512,79	2.565,67	2.656,58	2.690,49	2.715,17	2.748,37	2.789,68
12	2.240,79	2.276,54	2.343,94	2.392,84	2.458,45	2.514,44	2.568,68	2.657,69	2.691,29	2.716,21	2.749,73	2.791,10
13	2.241,80	2.279,03	2.345,44	2.395,04	2.460,26	2.516,10	2.571,69	2.658,80	2.692,09	2.717,26	2.751,10	2.792,53
14	2.242,80	2.281,51	2.346,96	2.397,25	2.462,06	2.517,77	2.574,70	2.659,91	2.692,90	2.718,30	2.752,46	2.793,96
15	2.243,81	2.284,00	2.348,43	2.399,46	2.463,87	2.519,43	2.577,72	2.661,01	2.693,70	2.719,35	2.753,83	2.795,40
16	2.244,82	2.286,49	2.349,93	2.401,67	2.465,68	2.521,09	2.580,75	2.662,12	2.694,51	2.720,40	2.755,19	2.796,83
17	2.245,82	2.288,99	2.351,44	2.403,88	2.467,49	2.522,76	2.583,77	2.663,23	2.695,31	2.721,44	2.756,56	2.798,26
18	2.246,83	2.291,49	2.352,94	2.406,09	2.469,30	2.524,42	2.586,80	2.664,34	2.696,12	2.722,49	2.757,93	2.799,69
19	2.247,84	2.293,99	2.354,44	2.408,31	2.471,11	2.526,09	2.589,84	2.665,45	2.696,92	2.723,54	2.759,30	2.801,13
20	2.248,85	2.296,49	2.355,95	2.410,52	2.472,92	2.527,76	2.592,87	2.666,56	2.697,73	2.724,59	2.760,67	2.802,56
21	2.249,86	2.298,99	2.357,45	2.412,74	2.474,74	2.529,43	2.595,91	2.667,67	2.698,53	2.725,64	2.762,04	2.804,00
22	2.250,86	2.301,50	2.358,96	2.414,97	2.476,55	2.531,10	2.598,96	2.668,79	2.699,34	2.726,69	2.763,41	2.805,43
23	2.251,87	2.304,01	2.360,47	2.417,19	2.478,37	2.532,77	2.602,01	2.669,90	2.700,15	2.727,74	2.764,78	2.806,87
24	2.252,88	2.306,53	2.361,97	2.419,42	2.480,19	2.534,44	2.605,06	2.671,01	2.700,95	2.728,78	2.766,16	2.808,31
25	2.253,90	2.309,04	2.363,48	2.421,64	2.482,01	2.536,11	2.608,11	2.672,12	2.701,76	2.729,84	2.767,53	2.809,75
26	2.254,91	2.311,56	2.364,99	2.423,88	2.483,83	2.537,79	2.611,17	2.673,24	2.702,57	2.730,89	2.768,90	2.811,18
27	2.255,92	2.314,08	2.366,50	2.426,11	2.485,65	2.539,46	2.614,23	2.674,35	2.703,37	2.731,94	2.770,28	2.812,62
28	2.256,93	2.316,61	2.368,02	2.428,34	2.487,48	2.541,14	2.617,30	2.675,47	2.704,18	2.732,99	2.771,65	2.814,06
29	2.257,94		2.369,53	2.430,58	2.489,30	2.542,82	2.620,37	2.676,58	2.704,99	2.734,04	2.773,03	2.815,51
30	2.258,96		2.371,04	2.432,82	2.491,13	2.544,50	2.623,44	2.677,70	2.705,80	2.735,09	2.774,40	2.816,95
31	2.259,97		2.372,56		2.492,96		2.626,52	2.678,81		2.736,14		2.818,39
Promedio	2.245,00	2.284,71	2.348,75	2.401,44	2.465,20	2.520,08	2.582,40	2.659,82	2.693,73	2.720,68	2.754,90	2.796,91

Valor de la unidad de fomento en 1986

(Pesos)

Día	Ene.	Feb.	Mar.	Abr.	May.	Jun.	Jul.	Ago.	Sep.	Oct.	Nov.	Dic.
1	2.819,83	2.858,67	2.923,32	2.965,31	3.004,80	3.048,03	3.074,67	3.110,05	3.143,56	3.165,50	3.205,77	3.253,44
2	2.821,28	2.859,87	2.926,11	2.966,16	3.006,29	3.049,40	3.075,38	3.111,35	3.144,57	3.166,13	3.207,31	3.255,05
3	2.822,72	2.861,06	2.928,89	2.967,02	3.007,78	3.050,76	3.076,10	3.112,64	3.145,58	3.166,76	3.208,85	3.256,67
4	2.824,17	2.862,25	2.931,68	2.967,88	3.009,28	3.052,13	3.076,81	3.113,94	3.146,59	3.167,39	3.210,39	3.258,29
5	2.825,62	2.863,44	2.934,47	2.968,74	3.010,77	3.053,50	3.077,53	3.115,24	3.147,60	3.168,02	3.211,93	3.259,90
6	2.827,06	2.864,64	2.937,27	2.969,59	3.012,26	3.054,87	3.078,24	3.116,54	3.148,61	3.168,65	3.213,47	3.261,52
7	2.828,51	2.865,83	2.940,06	2.970,45	3.013,76	3.056,24	3.078,96	3.117,84	3.149,62	3.169,29	3.215,02	3.263,14
8	2.829,96	2.867,02	2.942,86	2.971,31	3.015,26	3.057,61	3.079,68	3.119,14	3.150,63	3.169,92	3.216,56	3.264,76
9	2.831,41	2.868,22	2.945,66	2.972,17	3.016,75	3.058,98	3.080,39	3.120,44	3.151,64	3.170,55	3.218,11	3.266,38
10	2.832,59	2.870,95	2.946,51	2.973,65	3.018,10	3.059,69	3.081,67	3.121,44	3.152,27	3.172,07	3.219,71	3.267,85
11	2.833,77	2.873,68	2.947,36	2.975,12	3.019,46	3.060,40	3.082,96	3.122,44	3.152,90	3.173,60	3.221,31	3.269,31
12	2.834,95	2.876,42	2.948,22	2.976,60	3.020,81	3.061,11	3.084,24	3.123,45	3.153,53	3.175,12	3.222,90	3.270,78
13	2.836,13	2.879,16	2.949,07	2.978,08	3.022,17	3.061,83	3.085,53	3.124,45	3.154,15	3.176,65	3.224,50	3.272,24
14	2.837,31	2.881,90	2.949,92	2.979,55	3.023,52	3.062,54	3.086,81	3.125,45	3.154,78	3.178,17	3.226,11	3.273,71
15	2.838,50	2.884,64	2.950,77	2.981,03	3.024,88	3.063,25	3.088,10	3.126,46	3.155,41	3.179,70	3.227,71	3.275,18
16	2.839,68	2.887,39	2.951,63	2.982,51	3.026,24	3.063,96	3.089,39	3.127,46	3.156,04	3.181,23	3.229,31	3.276,65
17	2.840,86	2.890,14	2.952,48	2.983,99	3.027,59	3.064,68	3.090,67	3.128,46	3.156,67	3.182,76	3.230,91	3.278,12
18	2.842,05	2.892,89	2.953,33	2.985,48	3.028,95	3.065,39	3.091,96	3.129,47	3.157,30	3.184,28	3.232,52	3.279,59
19	2.843,23	2.895,64	2.954,19	2.986,96	3.030,31	3.066,10	3.093,25	3.130,47	3.157,93	3.185,81	3.234,12	3.281,06
20	2.844,42	2.898,40	2.955,04	2.988,44	3.031,67	3.066,81	3.094,54	3.131,48	3.158,56	3.187,34	3.235,73	3.282,53
21	2.845,60	2.901,16	2.955,89	2.989,92	3.033,03	3.067,53	3.095,83	3.132,48	3.159,19	3.188,88	3.237,33	3.284,01
22	2.846,79	2.903,92	2.956,75	2.991,41	3.034,39	3.068,24	3.097,12	3.133,49	3.159,82	3.190,41	3.238,94	3.285,48
23	2.847,97	2.906,68	2.957,60	2.992,89	3.035,75	3.068,95	3.098,41	3.134,49	3.160,45	3.191,94	3.240,55	3.286,95
24	2.849,16	2.909,45	2.958,46	2.994,38	3.037,11	3.069,67	3.099,70	3.135,50	3.161,08	3.193,47	3.242,16	3.288,43
25	2.850,35	2.912,22	2.959,31	2.995,86	3.038,48	3.070,38	3.100,99	3.136,51	3.161,71	3.195,01	3.243,77	3.289,90
26	2.851,54	2.914,99	2.960,17	2.997,35	3.039,84	3.071,10	3.102,29	3.137,51	3.162,34	3.196,54	3.245,38	3.291,38
27	2.852,72	2.917,77	2.961,02	2.998,84	3.041,20	3.071,81	3.103,58	3.138,52	3.162,97	3.198,08	3.246,99	3.292,86
28	2.853,91	2.920,54	2.961,88	3.000,33	3.042,57	3.072,52	3.104,87	3.139,53	3.163,60	3.199,61	3.248,60	3.294,33
29	2.855,10		2.962,74	3.001,82	3.043,93	3.073,24	3.106,17	3.140,54	3.164,23	3.201,15	3.250,21	3.295,81
30	2.856,29		2.963,59	3.003,31	3.045,30	3.073,95	3.107,46	3.141,54	3.164,87	3.202,69	3.251,82	3.297,29
31	2.857,48		2.964,45		3.046,66		3.108,76	3.142,55		3.204,23		3.298,77
Promedio	2.839,39	2.885,32	2.949,38	2.982,54	3.026,09	3.062,82	3.090,07	3.127,12	3.155,27	3.182,29	3.228,60	3.276,50

Valor de la unidad de fomento en 1987

(Pesos)

Día	Ene.	Feb.	Mar.	Abr.	May.	Jun.	Jul.	Ago.	Sep.	Oct.	Nov.	Dic.
1	3.300,25	3.348,90	3.409,68	3.472,19	3.528,15	3.606,02	3.667,98	3.701,68	3.755,02	3.810,04	3.877,97	3.965,22
2	3.301,73	3.350,51	3.412,09	3.474,07	3.530,02	3.608,78	3.669,80	3.702,51	3.757,06	3.811,80	3.880,32	3.968,35
3	3.303,21	3.352,12	3.414,51	3.475,96	3.531,89	3.611,54	3.671,62	3.703,34	3.759,11	3.813,57	3.882,68	3.971,49
4	3.304,69	3.353,73	3.416,92	3.477,85	3.533,76	3.614,30	3.673,45	3.704,18	3.761,15	3.815,34	3.885,04	3.974,63
5	3.306,17	3.355,34	3.419,34	3.479,75	3.535,63	3.617,07	3.675,27	3.705,01	3.763,20	3.817,11	3.887,40	3.977,78
6	3.307,66	3.356,95	3.421,76	3.481,64	3.537,50	3.619,84	3.677,09	3.705,85	3.765,24	3.818,88	3.889,76	3.980,92
7	3.309,14	3.358,56	3.424,18	3.483,53	3.539,37	3.622,61	3.678,92	3.706,68	3.767,29	3.820,65	3.892,12	3.984,07
8	3.310,62	3.360,18	3.426,60	3.485,43	3.541,24	3.625,38	3.680,75	3.707,51	3.769,34	3.822,42	3.894,48	3.987,22
9	3.312,11	3.361,79	3.429,03	3.487,32	3.543,12	3.628,15	3.682,57	3.708,35	3.771,39	3.824,19	3.896,85	3.990,37
10	3.313,70	3.364,17	3.430,90	3.489,17	3.545,83	3.629,95	3.683,40	3.710,37	3.773,14	3.826,51	3.899,93	3.992,79
11	3.315,29	3.366,55	3.432,76	3.491,01	3.548,55	3.631,75	3.684,23	3.712,39	3.774,89	3.828,84	3.903,02	3.995,22
12	3.316,89	3.368,93	3.434,63	3.492,86	3.551,26	3.633,56	3.685,06	3.714,40	3.776,64	3.831,16	3.906,10	3.997,64
13	3.318,48	3.371,31	3.436,50	3.494,71	3.553,98	3.635,36	3.685,89	3.716,42	3.778,39	3.833,49	3.909,19	4.000,07
14	3.320,07	3.373,70	3.438,37	3.496,56	3.556,70	3.637,16	3.686,72	3.718,45	3.780,14	3.835,82	3.912,28	4.002,50
15	3.321,67	3.376,09	3.440,24	3.498,41	3.559,42	3.638,97	3.687,55	3.720,47	3.781,89	3.838,15	3.915,38	4.004,93
16	3.323,26	3.378,47	3.442,11	3.500,26	3.562,15	3.640,78	3.688,38	3.722,49	3.783,64	3.840,48	3.918,47	4.007,37
17	3.324,86	3.380,86	3.443,98	3.502,11	3.564,87	3.642,58	3.689,21	3.724,52	3.785,40	3.842,81	3.921,57	4.009,80
18	3.326,46	3.383,26	3.445,85	3.503,97	3.567,60	3.644,39	3.690,04	3.726,54	3.787,15	3.845,14	3.924,67	4.012,23
19	3.328,06	3.385,65	3.447,73	3.505,82	3.570,33	3.646,20	3.690,87	3.728,57	3.788,91	3.847,48	3.927,78	4.014,67
20	3.329,65	3.388,08	3.449,60	3.507,68	3.573,06	3.648,01	3.691,70	3.730,60	3.790,66	3.849,82	3.930,89	4.017,11
21	3.331,25	3.390,44	3.451,48	3.509,53	3.575,80	3.649,81	3.692,53	3.732,63	3.792,42	3.852,15	3.933,99	4.019,55
22	3.332,85	3.392,84	3.453,36	3.511,39	3.578,53	3.651,63	3.693,36	3.734,66	3.794,18	3.854,49	3.937,11	4.021,99
23	3.334,46	3.395,24	3.455,23	3.513,25	3.581,27	3.653,45	3.694,19	3.736,69	3.795,94	3.856,83	3.940,22	4.024,43
24	3.336,06	3.397,64	3.457,11	3.515,11	3.584,01	3.655,26	3.695,02	3.738,72	3.797,70	3.859,18	3.943,33	4.026,88
25	3.337,66	3.400,05	3.458,99	3.516,97	3.586,76	3.657,07	3.695,85	3.740,76	3.799,46	3.861,52	3.946,45	4.029,32
26	3.339,26	3.402,45	3.460,88	3.518,83	3.589,50	3.658,89	3.696,68	3.742,79	3.801,22	3.863,87	3.949,57	4.031,77
27	3.340,87	3.404,86	3.462,76	3.520,69	3.592,25	3.660,71	3.697,52	3.744,83	3.802,98	3.866,21	3.952,70	4.034,22
28	3.342,47	3.407,27	3.464,64	3.522,56	3.595,00	3.662,52	3.698,35	3.746,86	3.804,74	3.868,56	3.955,82	4.036,67
29	3.344,08		3.466,53	3.524,42	3.597,75	3.664,34	3.699,18	3.748,90	3.806,51	3.870,91	3.958,95	4.039,12
30	3.345,68		3.468,41	3.526,28	3.600,50	3.666,16	3.700,01	3.750,94	3.808,27	3.873,26	3.962,08	4.041,57
31	3.347,29		3.470,30		3.603,26		3.700,85	3.752,98		3.875,61		4.044,03
Promedio	3.323,42	3.375,93	3.441,50	3.499,31	3.563,20	3.638,74	3.687,23	3.723,91	3.782,44	3.841,17	3.917,87	4.006,58

Valor de la unidad de fomento en 1988

(Pesos)

Día	Ene.	Feb.	Mar.	Abr.	May.	Jun.	Jul.	Ago.	Sep.	Oct.	Nov.	Dic.
1	4.046,48	4.075,24	4.099,04	4.119,12	4.180,68	4.226,62	4.250,84	4.275,43	4.285,22	4.311,44	4.349,43	4.407,36
2	4.048,94	4.075,63	4.100,03	4.119,65	4.183,30	4.227,71	4.251,55	4.276,26	4.285,35	4.312,58	4.350,68	4.409,55
3	4.051,40	4.076,02	4.101,02	4.120,18	4.185,93	4.228,80	4.252,25	4.277,08	4.285,49	4.313,73	4.351,94	4.411,74
4	4.053,86	4.076,42	4.102,00	4.120,71	4.188,55	4.229,88	4.252,96	4.277,91	4.285,63	4.314,88	4.353,20	4.413,93
5	4.056,32	4.076,81	4.102,99	4.121,24	4.191,18	4.230,97	4.253,67	4.278,74	4.285,77	4.316,02	4.354,46	4.416,12
6	4.058,79	4.077,21	4.103,98	4.121,78	4.193,81	4.232,06	4.254,37	4.279,56	4.285,91	4.317,17	4.355,72	4.418,31
7	4.061,25	4.077,60	4.104,96	4.122,31	4.196,45	4.233,15	4.255,08	4.280,39	4.286,05	4.318,32	4.356,98	4.420,50
8	4.063,72	4.077,99	4.105,95	4.122,84	4.199,08	4.234,24	4.255,79	4.281,21	4.286,18	4.319,46	4.358,24	4.422,70
9	4.066,19	4.078,39	4.106,94	4.123,37	4.201,71	4.235,32	4.256,50	4.282,04	4.286,32	4.320,61	4.359,50	4.424,89
10	4.066,58	4.079,37	4.107,47	4.125,96	4.202,79	4.236,02	4.257,32	4.282,18	4.287,46	4.321,86	4.361,66	4.427,58
11	4.066,98	4.080,35	4.108,00	4.128,55	4.203,87	4.236,73	4.258,14	4.282,32	4.288,60	4.323,11	4.363,83	4.430,27
12	4.067,37	4.081,33	4.108,53	4.131,14	4.204,95	4.237,43	4.258,96	4.282,45	4.289,74	4.324,36	4.366,00	4.432,96
13	4.067,76	4.082,32	4.109,06	4.133,73	4.206,03	4.238,14	4.259,79	4.282,59	4.290,88	4.325,61	4.368,16	4.435,65
14	4.068,16	4.083,30	4.109,59	4.136,33	4.207,11	4.238,84	4.260,61	4.282,73	4.292,02	4.326,86	4.370,33	4.438,34
15	4.068,55	4.084,28	4.110,11	4.138,92	4.208,19	4.239,55	4.261,43	4.282,87	4.293,16	4.328,11	4.372,50	4.441,04
16	4.068,94	4.085,26	4.110,64	4.141,52	4.209,28	4.240,25	4.262,25	4.283,01	4.294,30	4.329,36	4.374,67	4.443,74
17	4.069,33	4.086,25	4.111,17	4.144,12	4.210,36	4.240,96	4.263,08	4.283,14	4.295,44	4.330,61	4.376,84	4.446,43
18	4.069,73	4.087,23	4.111,70	4.146,72	4.211,44	4.241,66	4.263,90	4.283,28	4.296,58	4.331,86	4.379,02	4.449,14
19	4.070,12	4.088,21	4.112,23	4.149,32	4.212,52	4.242,37	4.264,72	4.283,42	4.297,72	4.333,12	4.381,19	4.451,84
20	4.070,51	4.089,20	4.112,76	4.151,93	4.213,61	4.243,07	4.265,54	4.283,56	4.298,86	4.334,37	4.383,36	4.454,54
21	4.070,91	4.090,18	4.113,29	4.154,53	4.214,69	4.243,78	4.266,37	4.283,70	4.300,00	4.335,62	4.385,54	4.457,25
22	4.071,30	4.091,16	4.113,82	4.157,14	4.215,77	4.244,48	4.267,19	4.283,84	4.301,15	4.336,87	4.387,72	4.459,95
23	4.071,69	4.092,15	4.114,35	4.159,75	4.216,86	4.245,19	4.268,01	4.283,97	4.302,29	4.338,13	4.389,90	4.462,66
24	4.072,09	4.093,13	4.114,88	4.162,36	4.217,94	4.245,90	4.268,84	4.284,11	4.303,43	4.339,38	4.392,07	4.465,37
25	4.072,48	4.094,12	4.115,41	4.164,97	4.219,03	4.246,60	4.269,66	4.284,25	4.304,57	4.340,64	4.394,25	4.468,08
26	4.072,88	4.095,10	4.115,94	4.167,58	4.220,11	4.247,31	4.270,49	4.284,39	4.305,72	4.341,89	4.396,44	4.470,80
27	4.073,27	4.096,09	4.116,47	4.170,20	4.221,20	4.248,01	4.271,31	4.284,53	4.306,86	4.343,15	4.398,62	4.473,51
28	4.073,66	4.097,07	4.117,00	4.172,82	4.222,28	4.248,72	4.272,13	4.284,66	4.308,01	4.344,40	4.400,80	4.476,23
29	4.074,06	4.098,06	4.117,53	4.175,44	4.223,37	4.249,43	4.272,96	4.284,80	4.309,15	4.345,66	4.402,99	4.478,95
30	4.074,45		4.118,06	4.178,06	4.224,45	4.250,13	4.273,78	4.284,94	4.310,29	4.346,91	4.405,17	4.481,67
31	4.074,84		4.118,59		4.225,54		4.274,61	4.285,08		4.348,17		4.484,39
Promedio	4.066,54	4.085,02	4.110,11	4.142,74	4.207,49	4.239,44	4.262,39	4.282,21	4.294,94	4.329,49	4.374,71	4.444,37

Valor de la unidad de fomento en 1989

(Pesos)

Día	Ene.	Feb.	Mar.	Abr.	May.	Jun.	Jul.	Ago.	Sep.	Oct.	Nov.	Dic.
1	4.487,11	4.572,37	4.630,67	4.648,62	4.714,44	4.773,28	4.855,55	4.946,30	5.035,33	5.095,61	5.188,54	5.326,95
2	4.489,84	4.575,14	4.632,48	4.648,77	4.717,40	4.774,81	4.858,76	4.949,15	5.038,23	5.097,30	5.192,02	5.332,03
3	4.492,57	4.577,92	4.634,29	4.648,92	4.720,36	4.776,34	4.861,97	4.951,99	5.041,13	5.098,99	5.195,50	5.337,11
4	4.495,30	4.580,70	4.636,11	4.649,07	4.723,33	4.777,88	4.865,18	4.954,85	5.044,03	5.100,68	5.198,99	5.342,20
5	4.498,06	4.583,49	4.637,92	4.649,22	4.726,29	4.779,41	4.868,39	4.957,70	5.046,93	5.102,37	5.202,47	5.347,30
6	4.500,76	4.586,27	4.639,73	4.649,37	4.729,26	4.780,95	4.871,60	4.960,55	5.049,84	5.104,06	5.205,96	5.352,39
7	4.503,49	4.589,05	4.641,54	4.649,52	4.732,22	4.782,48	4.874,82	4.963,41	5.052,75	5.105,76	5.209,45	5.357,50
8	4.506,23	4.591,84	4.643,36	4.649,67	4.735,19	4.784,02	4.878,04	4.966,26	5.055,65	5.107,45	5.212,95	5.362,60
9	4.508,96	4.594,63	4.645,17	4.649,82	4.738,17	4.785,55	4.881,26	4.969,12	5.058,56	5.109,15	5.216,44	5.367,72
10	4.511,70	4.596,43	4.645,32	4.652,74	4.739,69	4.788,71	4.884,07	4.971,98	5.060,24	5.112,58	5.221,41	5.370,64
11	4.514,44	4.598,22	4.645,47	4.655,66	4.741,21	4.791,87	4.886,88	4.974,84	5.061,92	5.116,00	5.226,39	5.373,56
12	4.517,18	4.600,02	4.645,62	4.658,58	4.742,73	4.795,04	4.889,69	4.977,71	5.063,60	5.119,44	5.231,37	5.376,48
13	4.519,92	4.601,82	4.645,77	4.661,50	4.744,26	4.798,20	4.892,51	4.980,57	5.065,28	5.122,87	5.236,36	5.379,41
14	4.522,67	4.603,61	4.645,92	4.664,43	4.745,78	4.801,37	4.895,33	4.983,44	5.066,96	5.126,30	5.241,35	5.382,33
15	4.525,42	4.605,41	4.646,07	4.667,36	4.747,30	4.804,54	4.898,14	4.986,31	5.068,64	5.129,74	5.246,35	5.385,26
16	4.528,16	4.607,21	4.646,22	4.670,29	4.748,83	4.807,71	4.900,96	4.989,18	5.070,32	5.133,18	5.251,35	5.388,19
17	4.530,91	4.609,01	4.646,37	4.673,22	4.750,35	4.810,89	4.903,78	4.992,05	5.072,00	5.136,63	5.256,36	5.391,12
18	4.533,67	4.610,82	4.646,52	4.676,15	4.751,88	4.814,06	4.906,61	4.994,92	5.073,68	5.140,07	5.261,37	5.394,05
19	4.536,42	4.612,62	4.646,67	4.679,08	4.753,40	4.817,24	4.909,43	4.997,80	5.075,37	5.143,52	5.266,39	5.396,99
20	4.539,17	4.614,42	4.646,82	4.682,02	4.754,93	4.820,42	4.912,26	5.000,68	5.077,05	5.146,97	5.271,41	5.399,92
21	4.541,93	4.616,22	4.646,97	4.684,96	4.756,46	4.823,61	4.915,09	5.003,55	5.078,73	5.150,42	5.276,43	5.402,86
22	4.544,69	4.618,03	4.647,12	4.687,90	4.757,98	4.826,79	4.917,91	5.006,43	5.080,42	5.153,87	5.281,46	5.405,80
23	4.547,45	4.619,83	4.647,27	4.690,84	4.759,51	4.829,98	4.920,75	5.009,32	5.082,10	5.157,33	5.286,50	5.408,74
24	4.550,21	4.621,64	4.647,42	4.693,79	4.761,04	4.833,17	4.923,58	5.012,20	5.083,79	5.160,79	5.291,54	5.411,68
25	4.552,98	4.623,44	4.647,57	4.696,73	4.762,57	4.836,36	4.926,41	5.015,09	5.085,48	5.164,25	5.296,58	5.414,63
26	4.555,74	4.625,25	4.647,72	4.699,68	4.764,10	4.839,55	4.929,25	5.017,97	5.087,16	5.167,71	5.301,63	5.417,57
27	4.558,51	4.627,06	4.647,87	4.702,63	4.765,62	4.842,75	4.932,09	5.020,86	5.088,85	5.171,18	5.306,69	5.420,52
28	4.561,28	4.628,87	4.648,02	4.705,58	4.767,15	4.845,95	4.934,93	5.023,75	5.090,54	5.174,64	5.311,75	5.423,47
29	4.564,05		4.648,17	4.708,53	4.768,68	4.849,15	4.937,77	5.026,64	5.092,23	5.178,12	5.316,81	5.426,42
30	4.566,82		4.648,32	4.711,49	4.770,22	4.852,35	4.940,61	5.029,54	5.093,92	5.181,59	5.321,88	5.429,37
31	4.569,59		4.648,47		4.771,75		4.943,45	5.032,43		5.185,06		5.432,32
Promedio	4.528,23	4.603,26	4.644,29	4.672,20	4.747,16	4.808,15	4.900,55	4.989,24	5.068,02	5.135,28	5.250,79	5.385,71

Valor de la unidad de fomento en 1990

(Pesos)

Día	Ene.	Feb.	Mar.	Abr.	May.	Jun.	Jul.	Ago.	Sep.	Oct.	Nov.	Dic.
1	5.435,28	5.543,80	5.672,79	5.725,66	5.830,62	5.945,79	6.038,80	6.161,51	6.274,19	6.393,73	6.659,81	6.929,48
2	5.438,23	5.547,51	5.677,79	5.726,21	5.835,23	5.949,21	6.041,80	6.165,84	6.277,60	6.397,95	6.670,09	6.938,10
3	5.441,19	5.551,23	5.682,80	5.726,77	5.839,85	5.952,64	6.044,80	6.170,17	6.281,02	6.402,17	6.680,39	6.946,74
4	5.444,15	5.554,96	5.687,82	5.727,32	5.844,46	5.956,06	6.047,80	6.174,50	6.284,44	6.406,40	6.690,71	6.955,38
5	5.447,11	5.558,68	5.692,83	5.727,87	5.849,09	5.959,49	6.050,80	6.178,84	6.287,85	6.410,63	6.701,04	6.964,03
6	5.450,07	5.562,41	5.697,86	5.728,43	5.853,71	5.962,92	6.053,81	6.183,18	6.291,27	6.414,87	6.711,39	6.972,69
7	5.453,04	5.566,14	5.702,88	5.728,98	5.858,34	5.966,36	6.056,81	6.187,52	6.294,70	6.419,10	6.721,75	6.981,37
8	5.456,00	5.569,87	5.707,91	5.729,54	5.862,98	5.969,79	6.059,82	6.191,86	6.298,12	6.423,34	6.732,13	6.990,05
9	5.458,97	5.573,61	5.712,95	5.730,09	5.867,61	5.973,23	6.062,83	6.196,21	6.301,55	6.427,58	6.742,53	6.998,75
10	5.462,63	5.578,53	5.713,50	5.734,62	5.870,99	5.976,20	6.067,09	6.199,58	6.305,71	6.437,51	6.750,92	7.000,77
11	5.466,29	5.583,45	5.714,05	5.739,16	5.874,37	5.979,16	6.071,35	6.202,95	6.309,87	6.447,45	6.759,32	7.002,80
12	5.469,96	5.588,38	5.714,61	5.743,70	5.877,75	5.982,13	6.075,61	6.206,33	6.314,04	6.457,41	6.767,72	7.004,82
13	5.473,63	5.593,31	5.715,16	5.748,24	5.881,13	5.985,10	6.079,88	6.209,70	6.318,21	6.467,38	6.776,14	7.006,85
14	5.477,30	5.598,24	5.715,71	5.752,78	5.884,52	5.988,07	6.084,15	6.213,08	6.322,38	6.477,37	6.784,57	7.008,87
15	5.480,97	5.603,18	5.716,26	5.757,33	5.887,91	5.991,04	6.088,42	6.216,46	6.326,56	6.487,37	6.793,01	7.010,90
16	5.484,65	5.608,12	5.716,82	5.761,89	5.891,29	5.994,02	6.092,70	6.219,84	6.330,73	6.497,39	6.801,46	7.012,92
17	5.488,33	5.613,07	5.717,37	5.766,44	5.894,69	5.996,99	6.096,97	6.223,22	6.334,91	6.507,42	6.809,92	7.014,95
18	5.492,01	5.618,02	5.717,92	5.771,00	5.898,08	5.999,97	6.101,26	6.226,61	6.339,10	6.517,47	6.818,39	7.016,98
19	5.495,69	5.622,98	5.718,47	5.775,57	5.901,47	6.002,95	6.105,54	6.230,00	6.343,28	6.527,54	6.826,88	7.019,01
20	5.499,38	5.627,94	5.719,03	5.780,14	5.904,87	6.005,93	6.109,83	6.233,38	6.347,47	6.537,62	6.835,37	7.021,04
21	5.503,06	5.632,91	5.719,58	5.784,71	5.908,27	6.008,91	6.114,12	6.236,77	6.351,66	6.547,71	6.843,87	7.023,07
22	5.506,75	5.637,88	5.720,13	5.789,28	5.911,67	6.011,89	6.118,41	6.240,17	6.355,86	6.557,83	6.852,38	7.025,10
23	5.510,45	5.642,85	5.720,68	5.793,86	5.915,07	6.014,88	6.122,71	6.243,56	6.360,05	6.567,95	6.860,91	7.027,13
24	5.514,14	5.647,83	5.721,24	5.798,44	5.918,48	6.017,86	6.127,01	6.246,96	6.364,25	6.578,10	6.869,44	7.029,16
25	5.517,84	5.652,81	5.721,79	5.803,03	5.921,89	6.020,85	6.131,31	6.250,36	6.368,46	6.588,25	6.877,99	7.031,19
26	5.521,54	5.657,80	5.722,34	5.807,62	5.925,30	6.023,84	6.135,62	6.253,75	6.372,66	6.598,43	6.886,54	7.033,22
27	5.525,24	5.662,79	5.722,90	5.812,21	5.928,71	6.026,83	6.139,92	6.257,16	6.376,87	6.608,62	6.895,11	7.035,26
28	5.528,95	5.667,79	5.723,45	5.816,81	5.932,12	6.029,82	6.144,24	6.260,56	6.381,08	6.618,83	6.903,69	7.037,29
29	5.532,66		5.724,00	5.821,41	5.935,53	6.032,81	6.148,55	6.263,97	6.385,29	6.629,05	6.912,28	7.039,32
30	5.536,37		5.724,55	5.826,01	5.938,95	6.035,81	6.152,87	6.267,37	6.389,51	6.639,28	6.920,88	7.041,36
31	5.540,08		5.725,11		5.942,37		6.157,19	6.270,78		6.649,54		7.043,39
Promedio	5.485,55	5.602,36	5.711,62	5.764,50	5.889,91	5.992,02	6.094,26	6.218,78	6.329,62	6.504,56	6.795,22	7.005,22

Valor de la unidad de fomento en 1991

(Pesos)

Día	Ene.	Feb.	Mar.	Abr.	May.	Jun.	Jul.	Ago.	Sep.	Oct.	Nov.	Dic.
1	7.045,43	7.087,92	7.117,32	7.130,73	7.195,24	7.314,34	7.482,36	7.632,14	7.769,52	7.873,95	7.975,09	8.171,24
2	7.047,47	7.089,06	7.118,33	7.130,96	7.198,10	7.318,55	7.488,52	7.636,54	7.773,99	7.877,08	7.978,41	8.179,03
3	7.049,50	7.090,20	7.119,35	7.131,19	7.200,96	7.322,76	7.494,69	7.640,93	7.778,47	7.880,21	7.981,74	8.186,83
4	7.051,54	7.091,34	7.120,36	7.131,42	7.203,82	7.326,97	7.500,86	7.645,33	7.782,95	7.883,35	7.985,07	8.194,63
5	7.053,58	7.092,48	7.121,38	7.131,65	7.206,69	7.331,19	7.507,04	7.649,73	7.787,43	7.886,48	7.988,39	8.202,45
6	7.055,62	7.093,62	7.122,39	7.131,88	7.209,56	7.335,41	7.513,22	7.654,14	7.791,91	7.889,62	7.991,72	8.210,27
7	7.057,66	7.094,77	7.123,41	7.132,11	7.212,42	7.339,63	7.519,40	7.658,54	7.796,39	7.892,76	7.995,05	8.218,09
8	7.059,70	7.095,91	7.124,42	7.132,34	7.215,29	7.343,86	7.525,60	7.662,95	7.800,88	7.895,89	7.998,38	8.225,93
9	7.061,74	7.097,05	7.125,44	7.132,57	7.218,16	7.348,09	7.531,79	7.667,36	7.805,37	7.899,03	8.001,72	8.233,77
10	7.062,88	7.098,06	7.125,67	7.135,41	7.222,32	7.354,14	7.536,13	7.671,77	7.808,47	7.902,32	8.009,35	8.236,15
11	7.064,01	7.099,07	7.125,90	7.138,24	7.226,47	7.360,20	7.540,46	7.676,19	7.811,58	7.905,62	8.016,98	8.238,53
12	7.065,15	7.100,09	7.126,13	7.141,08	7.230,63	7.366,26	7.544,80	7.680,61	7.814,69	7.908,91	8.024,63	8.240,91
13	7.066,29	7.101,10	7.126,36	7.143,92	7.234,79	7.372,32	7.549,15	7.685,03	7.817,79	7.912,21	8.032,28	8.243,29
14	7.067,42	7.102,11	7.126,59	7.146,76	7.238,96	7.378,39	7.553,49	7.689,45	7.820,90	7.915,50	8.039,94	8.245,68
15	7.068,56	7.103,12	7.126,82	7.149,61	7.243,13	7.384,47	7.557,84	7.693,88	7.824,01	7.918,80	8.047,60	8.248,06
16	7.069,70	7.104,14	7.127,05	7.152,45	7.247,30	7.390,55	7.562,19	7.698,31	7.827,13	7.922,10	8.055,27	8.250,45
17	7.070,84	7.105,15	7.127,28	7.155,29	7.251,47	7.396,63	7.566,55	7.702,74	7.830,24	7.925,40	8.062,95	8.252,83
18	7.071,97	7.106,16	7.127,51	7.158,14	7.255,64	7.402,73	7.570,90	7.707,17	7.833,35	7.928,71	8.070,64	8.255,22
19	7.073,11	7.107,18	7.127,74	7.160,99	7.259,82	7.408,82	7.575,26	7.711,61	7.836,47	7.932,01	8.078,33	8.257,60
20	7.074,25	7.108,19	7.127,97	7.163,83	7.264,00	7.414,92	7.579,62	7.716,05	7.839,58	7.935,32	8.086,04	8.259,99
21	7.075,39	7.109,20	7.128,20	7.166,68	7.268,18	7.421,03	7.583,98	7.720,49	7.842,70	7.938,62	8.093,74	8.262,38
22	7.076,53	7.110,22	7.128,43	7.169,53	7.272,36	7.427,14	7.588,35	7.724,94	7.845,82	7.941,93	8.101,46	8.264,77
23	7.077,66	7.111,23	7.128,66	7.172,39	7.276,55	7.433,25	7.592,72	7.729,38	7.848,94	7.945,24	8.109,18	8.267,15
24	7.078,80	7.112,24	7.128,89	7.175,24	7.280,74	7.439,37	7.597,09	7.733,83	7.852,06	7.948,55	8.116,92	8.269,54
25	7.079,94	7.113,26	7.129,12	7.178,09	7.284,93	7.445,50	7.601,46	7.738,28	7.855,19	7.951,86	8.124,65	8.271,93
26	7.081,08	7.114,27	7.129,35	7.180,95	7.289,12	7.451,63	7.605,84	7.742,74	7.858,31	7.955,18	8.132,40	8.274,33
27	7.082,22	7.115,29	7.129,58	7.183,80	7.293,32	7.457,77	7.610,21	7.747,20	7.861,43	7.958,49	8.140,15	8.276,72
28	7.083,36	7.116,30	7.129,81	7.186,66	7.297,52	7.463,91	7.614,60	7.751,66	7.864,56	7.961,81	8.147,91	8.279,11
29	7.084,50		7.130,04	7.189,52	7.301,72	7.470,05	7.618,98	7.756,12	7.867,69	7.965,13	8.155,68	8.281,50
30	7.085,64		7.130,27	7.192,38	7.305,92	7.476,20	7.623,36	7.760,58	7.870,82	7.968,45	8.163,46	8.283,90
31	7.086,78		7.130,50		7.310,13		7.627,75	7.765,05		7.971,77		8.286,29
Promedio	7.068,66	7.102,45	7.126,14	7.154,19	7.248,88	7.389,87	7.560,14	7.698,41	7.823,95	7.922,33	8.056,84	8.244,15

Valor de la unidad de fomento en 1992

(Pesos)

Día	Ene.	Feb.	Mar.	Abr.	May.	Jun.	Jul.	Ago.	Sep.	Oct.	Nov.	Dic.
1	8.288,69	8.381,72	8.474,43	8.462,17	8.492,37	8.590,11	8.688,21	8.758,81	8.846,11	8.962,03	9.148,37	9.296,51
2	8.291,08	8.384,95	8.477,63	8.460,53	8.494,35	8.593,69	8.691,38	8.760,78	8.849,23	8.966,18	9.155,08	9.300,82
3	8.293,48	8.388,18	8.480,83	8.458,89	8.496,32	8.597,27	8.694,55	8.762,76	8.852,36	8.970,34	9.161,80	9.305,13
4	8.295,88	8.391,40	8.484,03	8.457,24	8.498,30	8.600,85	8.697,72	8.764,73	8.855,48	8.974,50	9.168,52	9.309,44
5	8.298,27	8.394,63	8.487,23	8.455,60	8.500,27	8.604,43	8.700,90	8.766,70	8.858,61	8.978,66	9.175,25	9.313,76
6	8.300,67	8.397,86	8.490,43	8.453,96	8.502,25	8.608,02	8.704,07	8.768,67	8.861,73	8.982,82	9.181,98	9.318,08
7	8.303,07	8.401,10	8.493,63	8.452,32	8.504,23	8.611,61	8.707,24	8.770,65	8.864,86	8.986,98	9.188,72	9.322,40
8	8.305,47	8.404,33	8.496,84	8.450,68	8.506,21	8.615,20	8.710,42	8.772,62	8.867,99	8.991,15	9.195,46	9.326,72
9	8.307,87	8.407,56	8.500,04	8.449,04	8.508,18	8.618,79	8.713,60	8.774,60	8.871,12	8.995,32	9.202,21	9.331,04
10	8.311,07	8.410,73	8.498,39	8.451,00	8.511,73	8.621,93	8.715,56	8.777,70	8.875,23	9.001,92	9.206,48	9.335,23
11	8.314,27	8.413,91	8.496,74	8.452,97	8.515,27	8.625,08	8.717,52	8.780,80	8.879,35	9.008,53	9.210,74	9.339,41
12	8.317,47	8.417,08	8.495,09	8.454,94	8.518,82	8.628,22	8.719,48	8.783,89	8.883,46	9.015,14	9.215,01	9.343,60
13	8.320,67	8.420,26	8.493,44	8.456,90	8.522,37	8.631,37	8.721,45	8.787,00	8.887,58	9.021,75	9.219,28	9.347,79
14	8.323,87	8.423,43	8.491,79	8.458,87	8.525,92	8.634,52	8.723,41	8.790,10	8.891,70	9.028,37	9.223,56	9.351,99
15	8.327,07	8.426,61	8.490,15	8.460,84	8.529,48	8.637,67	8.725,37	8.793,20	8.895,82	9.035,00	9.227,83	9.356,18
16	8.330,28	8.429,79	8.488,50	8.462,80	8.533,03	8.640,82	8.727,34	8.796,30	8.899,94	9.041,63	9.232,11	9.360,38
17	8.333,48	8.432,97	8.486,85	8.464,77	8.536,59	8.643,97	8.729,30	8.799,41	8.904,07	9.048,26	9.236,39	9.364,58
18	8.336,69	8.436,15	8.485,20	8.466,74	8.540,14	8.647,12	8.731,26	8.802,51	8.908,20	9.054,90	9.240,67	9.368,78
19	8.339,90	8.439,34	8.483,55	8.468,71	8.543,70	8.650,28	8.733,23	8.805,62	8.912,33	9.061,55	9.244,95	9.372,98
20	8.343,11	8.442,52	8.481,91	8.470,68	8.547,26	8.653,43	8.735,19	8.808,73	8.916,46	9.068,20	9.249,24	9.377,19
21	8.346,32	8.445,71	8.480,26	8.472,65	8.550,83	8.656,59	8.737,16	8.811,84	8.920,59	9.074,85	9.253,53	9.381,39
22	8.349,53	8.448,89	8.478,62	8.474,62	8.554,39	8.659,75	8.739,13	8.814,95	8.924,73	9.081,51	9.257,82	9.385,60
23	8.352,75	8.452,08	8.476,97	8.476,59	8.557,95	8.662,90	8.741,09	8.818,06	8.928,86	9.088,17	9.262,11	9.389,81
24	8.355,96	8.455,27	8.475,32	8.478,56	8.561,52	8.666,06	8.743,06	8.821,17	8.933,00	9.094,84	9.266,40	9.394,02
25	8.359,18	8.458,46	8.473,68	8.480,53	8.565,09	8.669,22	8.745,03	8.824,29	8.937,14	9.101,52	9.270,70	9.398,24
26	8.362,39	8.461,65	8.472,03	8.482,50	8.568,66	8.672,39	8.747,00	8.827,40	8.941,29	9.108,19	9.274,99	9.402,45
27	8.365,61	8.464,84	8.470,39	8.484,48	8.572,23	8.675,55	8.748,96	8.830,52	8.945,43	9.114,88	9.279,29	9.406,67
28	8.368,83	8.468,04	8.468,75	8.486,45	8.575,80	8.678,71	8.750,93	8.833,63	8.949,58	9.121,57	9.283,59	9.410,89
29	8.372,05	8.471,23	8.467,10	8.488,42	8.579,38	8.681,88	8.752,90	8.836,75	8.953,73	9.128,26	9.287,90	9.415,11
30	8.375,27		8.465,46	8.490,40	8.582,95	8.685,05	8.754,87	8.839,87	8.957,88	9.134,96	9.292,20	9.419,34
31	8.378,50		8.463,81		8.586,53		8.756,84	8.842,99		9.141,66		9.423,56
Promedio	8.331,25	8.426,58	8.482,87	8.466,16	8.534,91	8.638,75	8.725,94	8.797,65	8.899,13	9.044,63	9.227,07	9.360,29

Valor de la unidad de fomento en 1993

(Pesos)

Día	Ene.	Feb.	Mar.	Abr.	May.	Jun.	Jul.	Ago.	Sep.	Oct.	Nov.	Dic.
1	9.427,79	9.468,69	9.484,66	9.518,22	9.569,92	9.684,58	9.826,09	9.901,75	9.987,97	10.167,44	10.314,84	10.543,24
2	9.432,02	9.468,99	9.485,33	9.519,45	9.571,83	9.688,93	9.830,97	9.903,35	9.991,18	10.174,49	10.318,81	10.552,26
3	9.436,25	9.469,30	9.486,01	9.520,67	9.573,74	9.693,27	9.835,85	9.904,94	9.994,39	10.181,54	10.322,78	10.561,30
4	9.440,48	9.469,60	9.486,69	9.521,90	9.575,65	9.697,62	9.840,73	9.906,53	9.997,60	10.188,59	10.326,75	10.570,34
5	9.444,72	9.469,91	9.487,36	9.523,12	9.577,56	9.701,97	9.845,62	9.908,13	10.000,81	10.195,66	10.330,72	10.579,38
6	9.448,95	9.470,22	9.488,04	9.524,35	9.579,47	9.706,32	9.850,50	9.909,72	10.004,02	10.202,72	10.334,70	10.588,44
7	9.453,19	9.470,52	9.488,72	9.525,58	9.581,38	9.710,68	9.855,39	9.911,32	10.007,23	10.209,79	10.338,68	10.597,50
8	9.457,43	9.470,83	9.489,40	9.526,80	9.583,29	9.715,03	9.860,29	9.912,91	10.010,44	10.216,87	10.342,66	10.606,57
9	9.461,67	9.471,13	9.490,07	9.528,03	9.585,20	9.719,39	9.865,18	9.914,51	10.013,66	10.223,95	10.346,64	10.615,65
10	9.461,98	9.471,81	9.491,29	9.529,93	9.589,50	9.724,21	9.866,77	9.917,69	10.020,60	10.227,88	10.355,50	10.615,99
11	9.462,28	9.472,48	9.492,51	9.531,83	9.593,80	9.729,04	9.868,36	9.920,88	10.027,54	10.231,82	10.364,36	10.616,33
12	9.462,59	9.473,16	9.493,74	9.533,73	9.598,11	9.733,87	9.869,94	9.924,06	10.034,49	10.235,76	10.373,23	10.616,68
13	9.462,89	9.473,83	9.494,96	9.535,63	9.602,41	9.738,70	9.871,53	9.927,25	10.041,45	10.239,70	10.382,11	10.617,02
14	9.463,20	9.474,51	9.496,18	9.537,53	9.606,72	9.743,54	9.873,12	9.930,43	10.048,41	10.243,64	10.391,00	10.617,36
15	9.463,50	9.475,19	9.497,41	9.539,44	9.611,03	9.748,37	9.874,71	9.933,62	10.055,37	10.247,58	10.399,89	10.617,70
16	9.463,81	9.475,86	9.498,63	9.541,34	9.615,34	9.753,21	9.876,30	9.936,81	10.062,34	10.251,53	10.408,79	10.618,05
17	9.464,11	9.476,54	9.499,85	9.543,24	9.619,65	9.758,06	9.877,89	9.940,00	10.069,31	10.255,47	10.417,70	10.618,39
18	9.464,42	9.477,21	9.501,08	9.545,14	9.623,97	9.762,90	9.879,48	9.943,19	10.076,29	10.259,42	10.426,62	10.618,73
19	9.464,72	9.477,89	9.502,30	9.547,05	9.628,28	9.767,75	9.881,07	9.946,38	10.083,27	10.263,37	10.435,54	10.619,07
20	9.465,03	9.478,57	9.503,52	9.548,95	9.632,60	9.772,59	9.882,66	9.949,58	10.090,26	10.267,32	10.444,48	10.619,42
21	9.465,33	9.479,24	9.504,75	9.550,86	9.636,92	9.777,45	9.884,25	9.952,77	10.097,25	10.271,27	10.453,42	10.619,76
22	9.465,64	9.479,92	9.505,97	9.552,76	9.641,25	9.782,30	9.885,84	9.955,97	10.104,25	10.275,22	10.462,36	10.620,10
23	9.465,94	9.480,60	9.507,19	9.554,67	9.645,57	9.787,16	9.887,43	9.959,16	10.111,25	10.279,18	10.471,32	10.620,44
24	9.466,25	9.481,27	9.508,42	9.556,57	9.649,90	9.792,01	9.889,02	9.962,36	10.118,26	10.283,13	10.480,28	10.620,79
25	9.466,55	9.481,95	9.509,64	9.558,48	9.654,23	9.796,87	9.890,61	9.965,56	10.125,27	10.287,09	10.489,25	10.621,13
26	9.466,86	9.482,63	9.510,87	9.560,38	9.658,56	9.801,74	9.892,20	9.968,76	10.132,29	10.291,05	10.498,23	10.621,47
27	9.467,16	9.483,30	9.512,09	9.562,29	9.662,89	9.806,60	9.893,79	9.971,96	10.139,31	10.295,01	10.507,22	10.621,81
28	9.467,47	9.483,98	9.513,32	9.564,20	9.667,23	9.811,47	9.895,38	9.975,16	10.146,33	10.298,97	10.516,21	10.622,16
29	9.467,77		9.514,54	9.566,10	9.671,56	9.816,34	9.896,98	9.978,36	10.153,37	10.302,94	10.525,21	10.622,50
30	9.468,08		9.515,77	9.568,01	9.675,90	9.821,22	9.898,57	9.981,56	10.160,40	10.306,90	10.534,22	10.622,84
31	9.468,38		9.516,99		9.680,24		9.900,16	9.984,77		10.310,87		10.623,18
Promedio	9.459,24	9.475,33	9.499,27	9.541,21	9.618,18	9.751,44	9.872,47	9.938,69	10.063,49	10.247,94	10.410,45	10.607,92

Valor de la unidad de fomento en 1994

(Pesos)

Día	Ene.	Feb.	Mar.	Abr.	May.	Jun.	Jul.	Ago.	Sep.	Oct.	Nov.	Dic.
1	10.623,53	10.642,03	10.723,47	10.777,93	10.873,14	10.945,34	11.071,74	11.154,06	11.218,10	11.325,93	11.401,13	11.466,01
2	10.623,87	10.642,72	10.727,28	10.778,97	10.877,11	10.947,10	11.076,87	11.155,85	11.220,26	11.330,06	11.402,97	11.468,30
3	10.624,21	10.643,41	10.731,09	10.780,01	10.881,08	10.948,86	11.082,00	11.157,65	11.222,43	11.334,19	11.404,80	11.470,58
4	10.624,55	10.644,09	10.734,90	10.781,05	10.885,04	10.950,62	11.087,14	11.159,44	11.224,60	11.338,33	11.406,64	11.472,87
5	10.624,90	10.644,78	10.738,72	10.782,09	10.889,01	10.952,38	11.092,28	11.161,24	11.226,76	11.342,46	11.408,47	11.475,16
6	10.625,24	10.645,46	10.742,54	10.783,14	10.892,99	10.954,15	11.097,42	11.163,03	11.228,93	11.346,60	11.410,31	11.477,45
7	10.625,58	10.646,15	10.746,35	10.784,18	10.896,96	10.955,91	11.102,57	11.164,83	11.231,10	11.350,74	11.412,14	11.479,74
8	10.625,92	10.646,84	10.750,17	10.785,22	10.900,93	10.957,67	11.107,71	11.166,63	11.233,26	11.354,88	11.413,98	11.482,03
9	10.626,27	10.647,52	10.754,00	10.786,26	10.904,91	10.959,43	11.112,86	11.168,42	11.235,43	11.359,02	11.415,82	11.484,31
10	10.626,95	10.651,30	10.755,04	10.790,19	10.906,66	10.964,51	11.114,65	11.170,58	11.239,53	11.360,85	11.418,10	11.486,53
11	10.627,64	10.655,09	10.756,08	10.794,13	10.908,42	10.969,59	11.116,44	11.172,73	11.243,63	11.362,68	11.420,37	11.488,74
12	10.628,32	10.658,88	10.757,12	10.798,07	10.910,17	10.974,68	11.118,23	11.174,89	11.247,73	11.364,50	11.422,65	11.490,96
13	10.629,01	10.662,67	10.758,16	10.802,00	10.911,93	10.979,76	11.120,01	11.177,04	11.251,83	11.366,33	11.424,93	11.493,18
14	10.629,69	10.666,46	10.759,20	10.805,94	10.913,69	10.984,85	11.121,80	11.179,20	11.255,93	11.368,16	11.427,21	11.495,40
15	10.630,38	10.670,25	10.760,24	10.809,89	10.915,44	10.989,95	11.123,59	11.181,36	11.260,04	11.369,99	11.429,49	11.497,61
16	10.631,07	10.674,04	10.761,28	10.813,83	10.917,20	10.995,04	11.125,38	11.183,52	11.264,15	11.371,82	11.431,77	11.499,83
17	10.631,75	10.677,83	10.762,32	10.817,77	10.918,95	11.000,14	11.127,17	11.185,67	11.268,26	11.373,65	11.434,05	11.502,05
18	10.632,44	10.681,63	10.763,36	10.821,72	10.920,71	11.005,24	11.128,96	11.187,83	11.272,37	11.375,48	11.436,33	11.504,27
19	10.633,12	10.685,43	10.764,40	10.825,67	10.922,47	11.010,34	11.130,75	11.189,99	11.276,48	11.377,31	11.438,61	11.506,49
20	10.633,81	10.689,22	10.765,44	10.829,61	10.924,23	11.015,44	11.132,54	11.192,15	11.280,59	11.379,14	11.440,89	11.508,71
21	10.634,49	10.693,02	10.766,48	10.833,56	10.925,98	11.020,55	11.134,34	11.194,31	11.284,70	11.380,97	11.443,17	11.510,93
22	10.635,18	10.696,82	10.767,52	10.837,52	10.927,74	11.025,66	11.136,13	11.196,47	11.288,82	11.382,80	11.445,45	11.513,16
23	10.635,86	10.700,63	10.768,56	10.841,47	10.929,50	11.030,77	11.137,92	11.198,63	11.292,94	11.384,63	11.447,73	11.515,38
24	10.636,55	10.704,43	10.769,60	10.845,42	10.931,26	11.035,88	11.139,71	11.200,79	11.297,06	11.386,47	11.450,02	11.517,60
25	10.637,23	10.708,23	10.770,64	10.849,38	10.933,02	11.040,99	11.141,50	11.202,96	11.301,18	11.388,30	11.452,30	11.519,82
26	10.637,92	10.712,04	10.771,68	10.853,33	10.934,78	11.046,11	11.143,30	11.205,12	11.305,30	11.390,13	11.454,58	11.522,05
27	10.638,61	10.715,85	10.772,72	10.857,29	10.936,54	11.051,23	11.145,09	11.207,28	11.309,42	11.391,96	11.456,87	11.524,27
28	10.639,29	10.719,66	10.773,76	10.861,25	10.938,30	11.056,36	11.146,88	11.209,44	11.313,55	11.393,80	11.459,15	11.526,49
29	10.639,98		10.774,80	10.865,21	10.940,06	11.061,48	11.148,68	11.211,61	11.317,67	11.395,63	11.461,44	11.528,72
30	10.640,66		10.775,84	10.869,18	10.941,82	11.066,61	11.150,47	11.213,77	11.321,80	11.397,46	11.463,72	11.530,94
31	10.641,35		10.776,89		10.943,58		11.152,26	11.215,93		11.399,30		11.533,17
Promedio	10.631,46	10.672,37	10.758,05	10.815,38	10.914,63	10.996,55	11.121,50	11.183,95	11.264,46	11.369,15	11.431,17	11.499,77

Valor de la unidad de fomento en 1995

(Pesos)

Día	Ene.	Feb.	Mar.	Abr.	May.	Jun.	Jul.	Ago.	Sep.	Oct.	Nov.	Dic.
1	11.535,39	11.578,93	11.637,50	11.700,63	11.767,21	11.838,42	11.908,84	11.989,74	12.082,56	12.249,19	12.355,87	12.447,48
2	11.537,62	11.580,04	11.639,99	11.702,51	11.769,55	11.840,70	11.911,21	11.992,44	12.085,67	12.255,67	12.358,25	12.450,79
3	11.539,85	11.581,16	11.642,47	11.704,39	11.771,90	11.842,99	11.913,59	11.995,14	12.088,77	12.262,16	12.360,64	12.454,10
4	11.542,07	11.582,28	11.644,96	11.706,28	11.774,25	11.845,27	11.915,96	11.997,84	12.091,88	12.268,65	12.363,02	12.457,40
5	11.544,30	11.583,40	11.647,45	11.708,16	11.776,60	11.847,56	11.918,34	12.000,54	12.094,99	12.275,14	12.365,41	12.460,71
6	11.546,53	11.584,52	11.649,94	11.710,04	11.778,95	11.849,84	11.920,72	12.003,24	12.098,10	12.281,64	12.367,79	12.464,02
7	11.548,76	11.585,64	11.652,43	11.711,93	11.781,29	11.852,13	11.923,09	12.005,94	12.101,21	12.288,14	12.370,18	12.467,34
8	11.550,99	11.586,76	11.654,92	11.713,81	11.783,64	11.854,42	11.925,47	12.008,64	12.104,32	12.294,64	12.372,57	12.470,65
9	11.553,22	11.587,88	11.657,41	11.715,70	11.785,99	11.856,71	11.927,85	12.011,34	12.107,43	12.301,15	12.374,96	12.473,96
10	11.554,34	11.590,36	11.659,29	11.718,04	11.788,26	11.859,07	11.930,53	12.014,43	12.113,84	12.303,52	12.378,25	12.474,36
11	11.555,45	11.592,83	11.661,16	11.720,37	11.790,54	11.861,44	11.933,22	12.017,52	12.120,25	12.305,90	12.381,54	12.474,76
12	11.556,57	11.595,31	11.663,04	11.722,71	11.792,82	11.863,80	11.935,90	12.020,61	12.126,66	12.308,27	12.384,82	12.475,17
13	11.557,69	11.597,79	11.664,91	11.725,05	11.795,09	11.866,17	11.938,59	12.023,70	12.133,08	12.310,65	12.388,11	12.475,57
14	11.558,80	11.600,27	11.666,79	11.727,39	11.797,37	11.868,54	11.941,28	12.026,79	12.139,50	12.313,02	12.391,41	12.475,97
15	11.559,92	11.602,74	11.668,67	11.729,73	11.799,64	11.870,90	11.943,96	12.029,88	12.145,93	12.315,40	12.394,70	12.476,37
16	11.561,04	11.605,22	11.670,55	11.732,06	11.801,92	11.873,27	11.946,65	12.032,97	12.152,36	12.317,78	12.397,99	12.476,78
17	11.562,15	11.607,70	11.672,42	11.734,40	11.804,20	11.875,64	11.949,34	12.036,06	12.158,79	12.320,15	12.401,28	12.477,18
18	11.563,27	11.610,18	11.674,30	11.736,74	11.806,48	11.878,01	11.952,03	12.039,16	12.165,22	12.322,53	12.404,58	12.477,58
19	11.564,39	11.612,66	11.676,18	11.739,08	11.808,76	11.880,38	11.954,72	12.042,25	12.171,66	12.324,91	12.407,87	12.477,98
20	11.565,51	11.615,14	11.678,06	11.741,43	11.811,03	11.882,75	11.957,41	12.045,35	12.178,10	12.327,29	12.411,17	12.478,38
21	11.566,62	11.617,63	11.679,94	11.743,77	11.813,31	11.885,12	11.960,10	12.048,45	12.184,55	12.329,67	12.414,47	12.478,79
22	11.567,74	11.620,11	11.681,82	11.746,11	11.815,59	11.887,49	11.962,79	12.051,54	12.191,00	12.332,05	12.417,76	12.479,19
23	11.568,86	11.622,59	11.683,70	11.748,45	11.817,87	11.889,86	11.965,49	12.054,64	12.197,45	12.334,43	12.421,06	12.479,59
24	11.569,98	11.625,08	11.685,58	11.750,79	11.820,15	11.892,23	11.968,18	12.057,74	12.203,91	12.336,81	12.424,36	12.479,99
25	11.571,10	11.627,56	11.687,46	11.753,14	11.822,44	11.894,60	11.970,87	12.060,84	12.210,36	12.339,19	12.427,66	12.480,40
26	11.572,21	11.630,04	11.689,34	11.755,48	11.824,72	11.896,97	11.973,57	12.063,94	12.216,83	12.341,57	12.430,96	12.480,80
27	11.573,33	11.632,53	11.691,22	11.757,83	11.827,00	11.899,34	11.976,26	12.067,04	12.223,29	12.343,95	12.434,27	12.481,20
28	11.574,45	11.635,01	11.693,10	11.760,17	11.829,28	11.901,72	11.978,96	12.070,14	12.229,76	12.346,33	12.437,57	12.481,60
29	11.575,57		11.694,98	11.762,52	11.831,56	11.904,09	11.981,65	12.073,25	12.236,23	12.348,72	12.440,87	12.482,01
30	11.576,69		11.696,86	11.764,86	11.833,85	11.906,46	11.984,35	12.076,35	12.242,71	12.351,10	12.444,18	12.482,41
31	11.577,81		11.698,75		11.836,13		11.987,04	12.079,45		12.353,48		12.482,81
Promedio	11.559,75	11.603,26	11.669,84	11.731,45	11.801,85	11.872,20	11.947,03	12.033,45	12.153,21	12.313,00	12.397,45	12.473,40

Valor de la unidad de fomento en 1996

(Pesos)

Día	Ene.	Feb.	Mar.	Abr.	May.	Jun.	Jul.	Ago.	Sep.	Oct.	Nov.	Dic.
1	12.483,21	12.514,21	12.551,09	12.608,03	12.689,01	12.806,84	12.915,02	12.980,88	13.023,17	13.071,45	13.133,88	13.218,24
2	12.483,61	12.515,42	12.552,38	12.610,06	12.691,97	12.810,95	12.918,45	12.982,55	13.024,43	13.073,19	13.135,99	13.221,32
3	12.484,01	12.516,63	12.553,68	12.612,09	12.694,92	12.815,06	12.921,88	12.984,22	13.025,69	13.074,93	13.138,11	13.224,39
4	12.484,42	12.517,84	12.554,98	12.614,12	12.697,87	12.819,18	12.925,31	12.985,90	13.026,95	13.076,67	13.140,22	13.227,47
5	12.484,82	12.519,05	12.556,27	12.616,15	12.700,82	12.823,29	12.928,75	12.987,57	13.028,21	13.078,41	13.142,34	13.230,54
6	12.485,22	12.520,26	12.557,57	12.618,18	12.703,78	12.827,41	12.932,18	12.989,24	13.029,47	13.080,15	13.144,45	13.233,62
7	12.485,63	12.521,47	12.558,87	12.620,21	12.706,73	12.831,53	12.935,61	12.990,91	13.030,72	13.081,89	13.146,57	13.236,70
8	12.486,03	12.522,68	12.560,16	12.622,24	12.709,68	12.835,65	12.939,05	12.992,59	13.031,98	13.083,63	13.148,68	13.239,78
9	12.486,43	12.523,89	12.561,46	12.624,27	12.712,64	12.839,77	12.942,49	12.994,26	13.033,24	13.085,37	13.150,80	13.242,86
10	12.487,64	12.525,18	12.563,48	12.627,21	12.716,72	12.843,18	12.944,16	12.995,52	13.034,97	13.087,48	13.153,86	13.244,57
11	12.488,84	12.526,48	12.565,50	12.630,14	12.720,80	12.846,59	12.945,82	12.996,77	13.036,71	13.089,58	13.156,92	13.246,27
12	12.490,05	12.527,77	12.567,52	12.633,08	12.724,89	12.850,01	12.947,49	12.998,03	13.038,44	13.091,69	13.159,98	13.247,98
13	12.491,26	12.529,07	12.569,55	12.636,02	12.728,97	12.853,42	12.949,16	12.999,28	13.040,18	13.093,79	13.163,04	13.249,68
14	12.492,46	12.530,36	12.571,57	12.638,96	12.733,06	12.856,83	12.950,83	13.000,54	13.041,91	13.095,90	13.166,10	13.251,39
15	12.493,67	12.531,65	12.573,59	12.641,89	12.737,15	12.860,25	12.952,49	13.001,80	13.043,65	13.098,01	13.169,16	13.253,10
16	12.494,88	12.532,95	12.575,61	12.644,83	12.741,24	12.863,66	12.954,16	13.003,05	13.045,39	13.100,12	13.172,22	13.254,80
17	12.496,09	12.534,24	12.577,64	12.647,78	12.745,33	12.867,08	12.955,83	13.004,31	13.047,12	13.102,22	13.175,29	13.256,51
18	12.497,29	12.535,54	12.579,66	12.650,72	12.749,42	12.870,50	12.957,50	13.005,57	13.048,86	13.104,33	13.178,35	13.258,22
19	12.498,50	12.536,83	12.581,69	12.653,66	12.753,51	12.873,92	12.959,17	13.006,82	13.050,59	13.106,44	13.181,41	13.259,92
20	12.499,71	12.538,13	12.583,71	12.656,60	12.757,60	12.877,34	12.960,84	13.008,08	13.052,33	13.108,55	13.184,48	13.261,63
21	12.500,92	12.539,42	12.585,74	12.659,54	12.761,70	12.880,76	12.962,51	13.009,34	13.054,07	13.110,66	13.187,55	13.263,34
22	12.502,13	12.540,72	12.587,76	12.662,49	12.765,80	12.884,18	12.964,17	13.010,59	13.055,81	13.112,77	13.190,61	13.265,05
23	12.503,33	12.542,01	12.589,79	12.665,43	12.769,90	12.887,60	12.965,84	13.011,85	13.057,54	13.114,88	13.193,68	13.266,76
24	12.504,54	12.543,31	12.591,81	12.668,38	12.773,99	12.891,03	12.967,51	13.013,11	13.059,28	13.116,99	13.196,75	13.268,46
25	12.505,75	12.544,61	12.593,84	12.671,32	12.778,10	12.894,45	12.969,18	13.014,37	13.061,02	13.119,10	13.199,82	13.270,17
26	12.506,96	12.545,90	12.595,86	12.674,27	12.782,20	12.897,88	12.970,85	13.015,62	13.062,76	13.121,21	13.202,89	13.271,88
27	12.508,17	12.547,20	12.597,89	12.677,22	12.786,30	12.901,30	12.972,52	13.016,88	13.064,49	13.123,32	13.205,96	13.273,59
28	12.509,38	12.548,49	12.599,92	12.680,17	12.790,41	12.904,73	12.974,20	13.018,14	13.066,23	13.125,43	13.209,03	13.275,30
29	12.510,58	12.549,79	12.601,94	12.683,11	12.794,51	12.908,16	12.975,87	13.019,40	13.067,97	13.127,54	13.212,10	13.277,01
30	12.511,79		12.603,97	12.686,06	12.798,62	12.911,59	12.977,54	13.020,65	13.069,71	13.129,66	13.215,17	13.278,72
31	12.513,00		12.606,00		12.802,73		12.979,21	13.021,91		13.131,77		13.280,43
Promedio	12.495,82	12.531,76	12.576,47	12.644,47	12.742,59	12.861,14	12.952,12	13.002,57	13.045,10	13.100,55	13.171,85	13.253,22

Valor de la unidad de fomento en 1997

(Pesos)

Día	Ene.	Feb.	Mar.	Abr.	May.	Jun.	Jul.	Ago.	Sep.	Oct.	Nov.	Dic.
1	13.282,14	13.335,27	13.396,65	13.495,31	13.552,83	13.593,84	13.624,30	13.651,78	13.719,58	13.781,05	13.887,74	14.042,19
2	13.283,85	13.336,99	13.399,04	13.498,78	13.554,18	13.595,15	13.625,21	13.652,66	13.722,22	13.782,89	13.891,76	14.047,77
3	13.285,56	13.338,70	13.401,42	13.502,25	13.555,54	13.596,47	13.626,11	13.653,54	13.724,87	13.784,72	13.895,77	14.053,36
4	13.287,27	13.340,42	13.403,81	13.505,72	13.556,89	13.597,78	13.627,02	13.654,42	13.727,52	13.786,56	13.899,79	14.058,95
5	13.288,98	13.342,14	13.406,20	13.509,19	13.558,24	13.599,09	13.627,93	13.655,30	13.730,17	13.788,39	13.903,81	14.064,54
6	13.290,70	13.343,86	13.408,59	13.512,66	13.559,60	13.600,41	13.628,84	13.656,18	13.732,82	13.790,23	13.907,83	14.070,14
7	13.292,41	13.345,58	13.410,98	13.516,14	13.560,95	13.601,72	13.629,74	13.657,06	13.735,47	13.792,06	13.911,85	14.075,73
8	13.294,12	13.347,29	13.413,37	13.519,61	13.562,31	13.603,04	13.630,65	13.657,94	13.738,12	13.793,90	13.915,87	14.081,33
9	13.295,83	13.349,01	13.415,76	13.523,09	13.563,66	13.604,35	13.631,56	13.658,82	13.740,77	13.795,73	13.919,89	14.086,93
10	13.297,54	13.351,39	13.419,21	13.524,44	13.564,97	13.605,26	13.632,44	13.661,46	13.742,60	13.799,72	13.925,43	14.087,38
11	13.299,25	13.353,77	13.422,66	13.525,79	13.566,28	13.606,16	13.633,32	13.664,09	13.744,43	13.803,71	13.930,96	14.087,84
12	13.300,97	13.356,15	13.426,11	13.527,14	13.567,59	13.607,07	13.634,20	13.666,73	13.746,26	13.807,70	13.936,50	14.088,29
13	13.302,68	13.358,52	13.429,56	13.528,49	13.568,90	13.607,97	13.635,07	13.669,37	13.748,09	13.811,69	13.942,05	14.088,75
14	13.304,39	13.360,90	13.433,01	13.529,84	13.570,21	13.608,88	13.635,95	13.672,01	13.749,92	13.815,68	13.947,59	14.089,20
15	13.306,11	13.363,28	13.436,47	13.531,19	13.571,53	13.609,79	13.636,83	13.674,64	13.751,75	13.819,67	13.953,14	14.089,66
16	13.307,82	13.365,67	13.439,92	13.532,55	13.572,84	13.610,69	13.637,71	13.677,28	13.753,58	13.823,67	13.958,69	14.090,11
17	13.309,53	13.368,05	13.443,38	13.533,90	13.574,15	13.611,60	13.638,59	13.679,92	13.755,41	13.827,67	13.964,24	14.090,56
18	13.311,25	13.370,43	13.446,83	13.535,25	13.575,46	13.612,51	13.639,47	13.682,56	13.757,24	13.831,66	13.969,79	14.091,02
19	13.312,96	13.372,81	13.450,29	13.536,60	13.576,77	13.613,41	13.640,35	13.685,20	13.759,07	13.835,66	13.975,35	14.091,47
20	13.314,68	13.375,19	13.453,75	13.537,95	13.578,08	13.614,32	13.641,23	13.687,84	13.760,90	13.839,66	13.980,91	14.091,93
21	13.316,39	13.377,57	13.457,20	13.539,30	13.579,40	13.615,23	13.642,11	13.690,49	13.762,73	13.843,66	13.986,47	14.092,38
22	13.318,11	13.379,96	13.460,66	13.540,66	13.580,71	13.616,13	13.642,99	13.693,13	13.764,56	13.847,66	13.992,03	14.092,84
23	13.319,82	13.382,34	13.464,12	13.542,01	13.582,02	13.617,04	13.643,87	13.695,77	13.766,39	13.851,67	13.997,59	14.093,29
24	13.321,54	13.384,72	13.467,59	13.543,36	13.583,33	13.617,95	13.644,75	13.698,41	13.768,22	13.855,67	14.003,16	14.093,74
25	13.323,25	13.387,11	13.471,05	13.544,71	13.584,65	13.618,85	13.645,62	13.701,06	13.770,06	13.859,67	14.008,73	14.094,20
26	13.324,97	13.389,49	13.474,51	13.546,06	13.585,96	13.619,76	13.646,50	13.703,70	13.771,89	13.863,68	14.014,30	14.094,65
27	13.326,68	13.391,88	13.477,97	13.547,42	13.587,27	13.620,67	13.647,38	13.706,35	13.773,72	13.867,69	14.019,87	14.095,11
28	13.328,40	13.394,26	13.481,44	13.548,77	13.588,59	13.621,58	13.648,26	13.708,99	13.775,55	13.871,70	14.025,45	14.095,56
29	13.330,12		13.484,90	13.550,12	13.589,90	13.622,48	13.649,14	13.711,64	13.777,39	13.875,71	14.031,03	14.096,02
30	13.331,83		13.488,37	13.551,48	13.591,21	13.623,39	13.650,02	13.714,28	13.779,22	13.879,72	14.036,61	14.096,47
31	13.333,55		13.491,84		13.592,52		13.650,90	13.716,93		13.883,73		14.096,93
Promedio	13.307,83	13.362,96	13.441,18	13.529,33	13.572,79	13.609,75	13.637,68	13.679,34	13.751,68	13.826,21	13.957,81	14.084,14

Valor de la unidad de fomento en 1998

(Pesos)

Día	Ene.	Feb.	Mar.	Abr.	May.	Jun.	Jul.	Ago.	Sep.	Oct.	Nov.	Dic.
1	14.097,38	14.111,48	14.185,63	14.203,38	14.241,35	14.298,81	14.334,54	14.374,09	14.427,88	14.474,51	14.539,78	14.643,83
2	14.097,83	14.111,94	14.189,16	14.202,92	14.243,25	14.300,65	14.335,49	14.375,48	14.429,74	14.475,96	14.542,12	14.647,72
3	14.098,29	14.112,39	14.192,70	14.202,47	14.245,14	14.302,49	14.336,45	14.376,87	14.431,60	14.477,40	14.544,46	14.651,61
4	14.098,74	14.112,85	14.196,23	14.202,01	14.247,04	14.304,33	14.337,40	14.378,26	14.433,45	14.478,85	14.546,80	14.655,50
5	14.099,20	14.113,30	14.199,77	14.201,55	14.248,93	14.306,18	14.338,36	14.379,65	14.435,31	14.480,29	14.549,14	14.659,40
6	14.099,65	14.113,76	14.203,31	14.201,09	14.250,83	14.308,02	14.339,31	14.381,04	14.437,17	14.481,74	14.551,49	14.663,29
7	14.100,11	14.114,21	14.206,85	14.200,63	14.252,73	14.309,86	14.340,27	14.382,43	14.439,03	14.483,19	14.553,83	14.667,18
8	14.100,56	14.114,67	14.210,39	14.200,17	14.254,62	14.311,70	14.341,22	14.383,82	14.440,89	14.484,63	14.556,17	14.671,08
9	14.101,02	14.115,12	14.213,93	14.199,72	14.256,52	14.313,55	14.342,18	14.385,21	14.442,75	14.486,08	14.558,51	14.674,98
10	14.101,47	14.118,64	14.213,47	14.201,61	14.258,36	14.314,50	14.343,57	14.387,06	14.444,19	14.488,41	14.562,38	14.675,45
11	14.101,93	14.122,15	14.213,01	14.203,50	14.260,19	14.315,46	14.344,95	14.388,92	14.445,63	14.490,74	14.566,25	14.675,93
12	14.102,38	14.125,67	14.212,55	14.205,39	14.262,03	14.316,41	14.346,34	14.390,77	14.447,08	14.493,07	14.570,12	14.676,40
13	14.102,84	14.129,19	14.212,10	14.207,28	14.263,87	14.317,36	14.347,72	14.392,62	14.448,52	14.495,41	14.573,99	14.676,87
14	14.103,29	14.132,71	14.211,64	14.209,17	14.265,70	14.318,32	14.349,11	14.394,48	14.449,96	14.497,74	14.577,86	14.677,35
15	14.103,75	14.136,23	14.211,18	14.211,06	14.267,54	14.319,27	14.350,50	14.396,33	14.451,41	14.500,07	14.581,73	14.677,82
16	14.104,20	14.139,76	14.210,72	14.212,95	14.269,38	14.320,22	14.351,88	14.398,18	14.452,85	14.502,40	14.585,60	14.678,29
17	14.104,66	14.143,28	14.210,26	14.214,84	14.271,21	14.321,18	14.353,27	14.400,04	14.454,29	14.504,74	14.589,48	14.678,77
18	14.105,11	14.146,80	14.209,80	14.216,74	14.273,05	14.322,13	14.354,66	14.401,89	14.455,73	14.507,07	14.593,35	14.679,24
19	14.105,57	14.150,33	14.209,34	14.218,63	14.274,89	14.323,09	14.356,05	14.403,75	14.457,18	14.509,41	14.597,23	14.679,71
20	14.106,02	14.153,85	14.208,88	14.220,52	14.276,73	14.324,04	14.357,43	14.405,60	14.458,62	14.511,74	14.601,11	14.680,19
21	14.106,48	14.157,38	14.208,43	14.222,41	14.278,57	14.324,99	14.358,82	14.407,46	14.460,07	14.514,07	14.604,99	14.680,66
22	14.106,93	14.160,91	14.207,97	14.224,31	14.280,41	14.325,95	14.360,21	14.409,31	14.461,51	14.516,41	14.608,87	14.681,13
23	14.107,39	14.164,44	14.207,51	14.226,20	14.282,25	14.326,90	14.361,60	14.411,17	14.462,95	14.518,75	14.612,75	14.681,61
24	14.107,84	14.167,97	14.207,05	14.228,09	14.284,08	14.327,86	14.362,98	14.413,02	14.464,40	14.521,08	14.616,63	14.682,08
25	14.108,30	14.171,50	14.206,59	14.229,98	14.285,92	14.328,81	14.364,37	14.414,88	14.465,84	14.523,42	14.620,51	14.682,55
26	14.108,75	14.175,03	14.206,13	14.231,88	14.287,76	14.329,77	14.365,76	14.416,74	14.467,29	14.525,76	14.624,39	14.683,03
27	14.109,21	14.178,56	14.205,68	14.233,77	14.289,60	14.330,72	14.367,15	14.418,59	14.468,73	14.528,09	14.628,28	14.683,50
28	14.109,66	14.182,09	14.205,22	14.235,67	14.291,44	14.331,67	14.368,54	14.420,45	14.470,18	14.530,43	14.632,17	14.683,97
29	14.110,12		14.204,76	14.237,56	14.293,28	14.332,63	14.369,92	14.422,31	14.471,62	14.532,77	14.636,05	14.684,45
30	14.110,57		14.204,30	14.239,46	14.295,13	14.333,58	14.371,31	14.424,16	14.473,07	14.535,11	14.639,94	14.684,92
31	14.111,03		14.203,84		14.296,97		14.372,70	14.426,02		14.537,44		14.685,39
Promedio	14.104,20	14.138,44	14.206,08	14.214,83	14.269,32	14.318,68	14.352,39	14.398,73	14.451,63	14.503,44	14.585,53	14.674,32

Valor de la unidad de fomento en 1999

(Pesos)

Día	Ene.	Feb.	Mar.	Abr.	May.	Jun.	Jul.	Ago.	Sep.	Oct.	Nov.	Dic.
1	14.685,87	14.744,11	14.731,45	14.729,73	14.798,31	14.865,89	14.892,13	14.907,15	14.922,06	14.947,80	14.977,95	15.029,60
2	14.686,34	14.746,48	14.729,87	14.730,20	14.801,26	14.867,81	14.892,63	14.907,63	14.922,54	14.948,79	14.978,91	15.031,60
3	14.686,81	14.748,85	14.728,29	14.730,68	14.804,21	14.869,72	14.893,12	14.908,11	14.923,02	14.949,79	14.979,88	15.033,60
4	14.687,29	14.751,23	14.726,71	14.731,15	14.807,16	14.871,64	14.893,62	14.908,59	14.923,50	14.950,78	14.980,84	15.035,61
5	14.687,76	14.753,60	14.725,13	14.731,63	14.810,11	14.873,55	14.894,12	14.909,07	14.923,99	14.951,78	14.981,81	15.037,61
6	14.688,23	14.755,97	14.723,55	14.732,10	14.813,07	14.875,47	14.894,61	14.909,55	14.924,47	14.952,77	14.982,77	15.039,61
7	14.688,71	14.758,35	14.721,97	14.732,58	14.816,02	14.877,39	14.895,11	14.910,03	14.924,95	14.953,77	14.983,74	15.041,61
8	14.689,18	14.760,72	14.720,39	14.733,05	14.818,98	14.879,30	14.895,60	14.910,52	14.925,43	14.954,77	14.984,71	15.043,61
9	14.689,65	14.763,10	14.718,81	14.733,53	14.821,93	14.881,22	14.896,10	14.911,00	14.925,91	14.955,76	14.985,67	15.045,61
10	14.692,01	14.761,52	14.719,28	14.736,47	14.823,84	14.881,72	14.896,58	14.911,48	14.926,90	14.956,72	14.987,66	15.046,58
11	14.694,38	14.759,93	14.719,76	14.739,41	14.825,75	14.882,21	14.897,06	14.911,96	14.927,90	14.957,69	14.989,66	15.047,55
12	14.696,74	14.758,35	14.720,23	14.742,35	14.827,66	14.882,71	14.897,54	14.912,44	14.928,89	14.958,65	14.991,65	15.048,52
13	14.699,11	14.756,76	14.720,71	14.745,29	14.829,57	14.883,20	14.898,02	14.912,92	14.929,89	14.959,62	14.993,65	15.049,49
14	14.701,47	14.755,18	14.721,18	14.748,23	14.831,48	14.883,70	14.898,50	14.913,40	14.930,88	14.960,58	14.995,64	15.050,46
15	14.703,84	14.753,60	14.721,66	14.751,17	14.833,39	14.884,20	14.898,98	14.913,88	14.931,88	14.961,54	14.997,64	15.051,43
16	14.706,20	14.752,02	14.722,13	14.754,11	14.835,30	14.884,69	14.899,46	14.914,37	14.932,87	14.962,51	14.999,64	15.052,40
17	14.708,57	14.750,43	14.722,61	14.757,05	14.837,21	14.885,19	14.899,94	14.914,85	14.933,86	14.963,47	15.001,63	15.053,37
18	14.710,94	14.748,85	14.723,08	14.759,99	14.839,12	14.885,68	14.900,42	14.915,33	14.934,86	14.964,44	15.003,63	15.054,34
19	14.713,30	14.747,27	14.723,56	14.762,94	14.841,03	14.886,18	14.900,90	14.915,81	14.935,85	14.965,40	15.005,62	15.055,31
20	14.715,67	14.745,68	14.724,03	14.765,88	14.842,94	14.886,67	14.901,38	14.916,29	14.936,85	14.966,37	15.007,62	15.056,28
21	14.718,04	14.744,10	14.724,51	14.768,83	14.844,85	14.887,17	14.901,86	14.916,77	14.937,84	14.967,33	15.009,62	15.057,25
22	14.720,41	14.742,52	14.724,98	14.771,77	14.846,76	14.887,67	14.902,34	14.917,25	14.938,84	14.968,30	15.011,62	15.058,22
23	14.722,77	14.740,94	14.725,46	14.774,72	14.848,68	14.888,16	14.902,83	14.917,73	14.939,83	14.969,26	15.013,61	15.059,19
24	14.725,14	14.739,36	14.725,93	14.777,66	14.850,59	14.888,66	14.903,31	14.918,21	14.940,83	14.970,23	15.015,61	15.060,16
25	14.727,51	14.737,78	14.726,40	14.780,61	14.852,50	14.889,15	14.903,79	14.918,69	14.941,82	14.971,19	15.017,61	15.061,13
26	14.729,88	14.736,19	14.726,88	14.783,56	14.854,41	14.889,65	14.904,27	14.919,18	14.942,82	14.972,16	15.019,61	15.062,10
27	14.732,25	14.734,61	14.727,35	14.786,51	14.856,33	14.890,15	14.904,75	14.919,66	14.943,81	14.973,12	15.021,61	15.063,08
28	14.734,62	14.733,03	14.727,83	14.789,46	14.858,24	14.890,64	14.905,23	14.920,14	14.944,81	14.974,09	15.023,61	15.064,05
29	14.736,99		14.728,30	14.792,41	14.860,15	14.891,14	14.905,71	14.920,62	14.945,80	14.975,05	15.025,61	15.065,02
30	14.739,37		14.728,78	14.795,36	14.862,07	14.891,64	14.906,19	14.921,10	14.946,80	14.976,02	15.027,60	15.065,99
31	14.741,74		14.729,25		14.863,98		14.906,67	14.921,58		14.976,98		15.066,96
Promedio	14.708,41	14.749,31	14.724,52	14.755,61	14.834,09	14.882,74	14.899,44	14.914,37	14.932,99	14.962,47	14.999,88	15.051,20

Valor de la unidad de fomento en 2000

(Pesos)

Día	Ene.	Feb.	Mar.	Abr.	May.	Jun.	Jul.	Ago.	Sep.	Oct.	Nov.	Dic.
1	15.067,93	15.109,24	15.142,82	15.218,57	15.320,25	15.405,67	15.448,13	15.479,29	15.498,76	15.536,85	15.618,44	15.711,34
2	15.068,90	15.110,70	15.143,87	15.221,50	15.323,81	15.408,15	15.449,16	15.480,29	15.499,26	15.538,40	15.621,45	15.714,48
3	15.069,87	15.112,16	15.144,91	15.224,44	15.327,38	15.410,63	15.450,19	15.481,28	15.499,76	15.539,96	15.624,46	15.717,61
4	15.070,84	15.113,62	15.145,95	15.227,38	15.330,94	15.413,11	15.451,21	15.482,28	15.500,26	15.541,51	15.627,48	15.720,74
5	15.071,82	15.115,08	15.147,00	15.230,32	15.334,51	15.415,59	15.452,24	15.483,28	15.500,76	15.543,06	15.630,50	15.723,88
6	15.072,79	15.116,54	15.148,04	15.233,26	15.338,07	15.418,07	15.453,27	15.484,28	15.501,26	15.544,61	15.633,51	15.727,01
7	15.073,76	15.118,01	15.149,08	15.236,20	15.341,64	15.420,55	15.454,30	15.485,28	15.501,76	15.546,16	15.636,53	15.730,15
8	15.074,73	15.119,47	15.150,13	15.239,14	15.345,21	15.423,03	15.455,33	15.486,27	15.502,26	15.547,72	15.639,55	15.733,29
9	15.075,70	15.120,93	15.151,17	15.242,08	15.348,77	15.425,51	15.456,36	15.487,27	15.502,76	15.549,27	15.642,57	15.736,43
10	15.077,16	15.121,97	15.154,09	15.245,62	15.351,24	15.426,54	15.457,36	15.487,77	15.504,31	15.552,27	15.645,69	15.737,95
11	15.078,61	15.123,01	15.157,02	15.249,17	15.353,71	15.427,56	15.458,35	15.488,27	15.505,86	15.555,27	15.648,81	15.739,47
12	15.080,07	15.124,06	15.159,94	15.252,72	15.356,18	15.428,59	15.459,35	15.488,77	15.507,40	15.558,27	15.651,93	15.740,99
13	15.081,53	15.125,10	15.162,87	15.256,26	15.358,65	15.429,62	15.460,35	15.489,27	15.508,95	15.561,28	15.655,05	15.742,51
14	15.082,99	15.126,14	15.165,80	15.259,81	15.361,12	15.430,65	15.461,34	15.489,77	15.510,50	15.564,28	15.658,17	15.744,03
15	15.084,44	15.127,18	15.168,72	15.263,36	15.363,59	15.431,68	15.462,34	15.490,27	15.512,05	15.567,28	15.661,30	15.745,56
16	15.085,90	15.128,22	15.171,65	15.266,91	15.366,07	15.432,70	15.463,33	15.490,77	15.513,60	15.570,29	15.664,42	15.747,08
17	15.087,36	15.129,27	15.174,58	15.270,46	15.368,54	15.433,73	15.464,33	15.491,27	15.515,15	15.573,29	15.667,54	15.748,60
18	15.088,82	15.130,31	15.177,51	15.274,01	15.371,01	15.434,76	15.465,33	15.491,76	15.516,70	15.576,30	15.670,67	15.750,12
19	15.090,27	15.131,35	15.180,44	15.277,56	15.373,48	15.435,79	15.466,33	15.492,26	15.518,25	15.579,30	15.673,79	15.751,64
20	15.091,73	15.132,39	15.183,37	15.281,11	15.375,96	15.436,81	15.467,32	15.492,76	15.519,80	15.582,31	15.676,92	15.753,17
21	15.093,19	15.133,44	15.186,30	15.284,67	15.378,43	15.437,84	15.468,32	15.493,26	15.521,35	15.585,32	15.680,04	15.754,69
22	15.094,65	15.134,48	15.189,23	15.288,22	15.380,91	15.438,87	15.469,32	15.493,76	15.522,90	15.588,33	15.683,17	15.756,21
23	15.096,11	15.135,52	15.192,16	15.291,78	15.383,38	15.439,90	15.470,31	15.494,26	15.524,45	15.591,33	15.686,30	15.757,73
24	15.097,57	15.136,56	15.195,09	15.295,33	15.385,86	15.440,93	15.471,31	15.494,76	15.526,00	15.594,34	15.689,43	15.759,26
25	15.099,03	15.137,61	15.198,02	15.298,89	15.388,33	15.441,96	15.472,31	15.495,26	15.527,55	15.597,35	15.692,56	15.760,78
26	15.100,49	15.138,65	15.200,95	15.302,45	15.390,81	15.442,98	15.473,30	15.495,76	15.529,10	15.600,36	15.695,69	15.762,30
27	15.101,94	15.139,69	15.203,89	15.306,01	15.393,28	15.444,01	15.474,30	15.496,26	15.530,65	15.603,37	15.698,82	15.763,82
28	15.103,40	15.140,74	15.206,82	15.309,57	15.395,76	15.445,04	15.475,30	15.496,76	15.532,20	15.606,38	15.701,95	15.765,35
29	15.104,86	15.141,78	15.209,76	15.313,13	15.398,24	15.446,07	15.476,30	15.497,26	15.533,75	15.609,40	15.705,08	15.766,87
30	15.106,32		15.212,69	15.316,69	15.400,72	15.447,10	15.477,29	15.497,76	15.535,30	15.612,41	15.708,21	15.768,40
31	15.107,78		15.215,63		15.403,19		15.478,29	15.498,26		15.615,42		15.769,92
Promedio	15.086,47	15.126,66	15.173,85	15.265,89	15.364,81	15.430,45	15.463,30	15.490,19	15.514,09	15.571,99	15.663,00	15.745,21

Valor de la unidad de fomento en 2001

(Pesos)

Día	Ene.	Feb.	Mar.	Abr.	May.	Jun.	Jul.	Ago.	Sep.	Oct.	Nov.	Dic.
1	15.771,44	15.795,35	15.833,26	15.811,53	15.857,17	15.937,15	16.004,45	16.033,39	16.013,72	16.099,24	16.217,19	16.258,32
2	15.772,97	15.795,86	15.834,96	15.810,00	15.859,81	15.939,71	16.006,58	16.033,90	16.012,68	16.103,52	16.220,84	16.258,86
3	15.774,49	15.796,37	15.836,65	15.808,47	15.862,45	15.942,27	16.008,71	16.034,42	16.011,65	16.107,79	16.224,49	16.259,41
4	15.776,02	15.796,88	15.838,34	15.806,94	15.865,08	15.944,84	16.010,84	16.034,94	16.010,61	16.112,07	16.228,15	16.259,95
5	15.777,54	15.797,39	15.840,04	15.805,41	15.867,72	15.947,41	16.012,98	16.035,45	16.009,58	16.116,35	16.231,80	16.260,49
6	15.779,06	15.797,90	15.841,73	15.803,87	15.870,36	15.949,97	16.015,11	16.035,97	16.008,55	16.120,63	16.235,45	16.261,03
7	15.780,59	15.798,40	15.843,43	15.802,34	15.873,00	15.952,54	16.017,24	16.036,49	16.007,51	16.124,92	16.239,10	16.261,57
8	15.782,11	15.798,91	15.845,12	15.800,81	15.875,64	15.955,10	16.019,37	16.037,00	16.006,48	16.129,20	16.242,76	16.262,11
9	15.783,64	15.799,42	15.846,82	15.799,28	15.878,28	15.957,67	16.021,50	16.037,52	16.005,44	16.133,48	16.246,41	16.262,66
10	15.784,15	15.801,11	15.845,28	15.801,91	15.880,83	15.959,79	16.022,02	16.036,48	16.009,69	16.137,11	16.246,95	
11	15.784,66	15.802,80	15.843,75	15.804,53	15.883,39	15.961,92	16.022,53	16.035,45	16.013,94	16.140,74	16.247,49	
12	15.785,17	15.804,49	15.842,21	15.807,16	15.885,95	15.964,04	16.023,05	16.034,41	16.018,20	16.144,37	16.248,03	
13	15.785,68	15.806,18	15.840,68	15.809,79	15.888,50	15.966,17	16.023,57	16.033,38	16.022,45	16.148,01	16.248,58	
14	15.786,18	15.807,87	15.839,14	15.812,42	15.891,06	15.968,29	16.024,08	16.032,34	16.026,71	16.151,64	16.249,12	
15	15.786,69	15.809,56	15.837,61	15.815,05	15.893,62	15.970,42	16.024,60	16.031,31	16.030,97	16.155,28	16.249,66	
16	15.787,20	15.811,26	15.836,07	15.817,68	15.896,17	15.972,54	16.025,12	16.030,27	16.035,23	16.158,91	16.250,20	
17	15.787,71	15.812,95	15.834,54	15.820,31	15.898,73	15.974,67	16.025,63	16.029,24	16.039,49	16.162,55	16.250,74	
18	15.788,22	15.814,64	15.833,00	15.822,94	15.901,29	15.976,79	16.026,15	16.028,20	16.043,75	16.166,19	16.251,28	
19	15.788,73	15.816,33	15.831,47	15.825,57	15.903,85	15.978,92	16.026,67	16.027,17	16.048,01	16.169,82	16.251,82	
20	15.789,24	15.818,02	15.829,93	15.828,20	15.906,41	15.981,05	16.027,18	16.026,13	16.052,27	16.173,46	16.252,37	
21	15.789,75	15.819,72	15.828,40	15.830,83	15.908,97	15.983,17	16.027,70	16.025,10	16.056,54	16.177,10	16.252,91	
22	15.790,26	15.821,41	15.826,87	15.833,46	15.911,52	15.985,30	16.028,22	16.024,06	16.060,80	16.180,74	16.253,45	
23	15.790,77	15.823,10	15.825,33	15.836,10	15.914,09	15.987,43	16.028,73	16.023,03	16.065,07	16.184,39	16.253,99	
24	15.791,28	15.824,79	15.823,80	15.838,73	15.916,65	15.989,55	16.029,25	16.021,99	16.069,33	16.188,03	16.254,53	
25	15.791,78	15.826,49	15.822,27	15.841,36	15.919,21	15.991,68	16.029,77	16.020,96	16.073,60	16.191,67	16.255,07	
26	15.792,29	15.828,18	15.820,73	15.844,00	15.921,77	15.993,81	16.030,28	16.019,92	16.077,87	16.195,31	16.255,61	
27	15.792,80	15.829,87	15.819,20	15.846,63	15.924,33	15.995,94	16.030,80	16.018,89	16.082,14	16.198,96	16.256,16	
28	15.793,31	15.831,57	15.817,67	15.849,27	15.926,89	15.998,07	16.031,32	16.017,85	16.086,42	16.202,60	16.256,70	
29	15.793,82		15.816,13	15.851,90	15.929,45	16.000,20	16.031,83	16.016,82	16.090,69	16.206,25	16.257,24	
30	15.794,33		15.814,60	15.854,54	15.932,02	16.002,32	16.032,35	16.015,78	16.094,96	16.209,90	16.257,78	
31	15.794,84		15.813,07		15.934,58		16.032,87	16.014,75		16.213,55		
Promedio	15.786,02	15.810,24	15.832,33	15.821,37	15.896,09	15.970,96	16.023,24	16.028,47	16.039,48	16.158,19	16.246,20	

Indicadores Sociales

Cuadro resumen de indicadores sociales

Año	Gasto social / Gasto fiscal (Excluido el servicio de la deuda) (A base de millones de US\$ de 1976) (%)	Gasto social / Gasto total del gobierno central (A base de millones de pesos de cada año) (%)	Tasa de alfabetización de la población de 15 años y más (%)	Esperanza de vida al nacer (1)	Tasa de mortalidad infantil (0/oo) (2)	Índice de calidad material de vida (3)	Controles y consultas médicas infantiles por cada mil niños (4)	Consultas médicas de adultos por cada mil adultos (5)
1979	47,9	(-)	90,7	70,0	37,9	87,1	1.209	945
1980	50,4	(-)	90,8	70,7	33,0	88,3	1.220	939
1981	54,7	(-)	91,0	71,1	27,0	89,5	1.266	938
1982	59,4	(-)	91,1	71,5	23,6	90,3	1.482	1.004
1983	60,0	(-)	92,2	71,9	21,9	91,2	1.628	1.061
1984	61,1	(-)	92,9	72,3	19,6	92,1	1.776	1.120
1985	58,7	(-)	93,5	72,7	19,5	92,6	1.893	1.203
1986	57,3	(-)	93,8	73,0	19,1	93,0	1.766	1.140
1987	54,4	59,9	93,9	73,4	18,5	93,3	1.651	1.111
1988	52,5	58,1	94,1	73,7	18,9	93,6	1.710	1.103
1989	51,6	58,2	94,4	74,1	17,1	94,2	1.703	1.126
1990	(-)	61,2	93,9	73,9	16,0	94,1	1.773	1.142
1991	(-)	60,4	94,3	74,1	14,6	94,6	1.746	1.153
1992	(-)	61,6	94,6	74,3	14,3	94,8	1.674	1.152
1993	(-)	63,1	94,8	74,4	13,1	95,2	1.598	1.125
1994	(-)	64,0	95,0	74,6	12,0	95,5	1.555	1.126
1995	(-)	65,3	95,1	74,7	11,1	95,8	1.283	1.064
1996	(-)	66,0	95,2	74,9	11,1	96,0	1.310	1.089
1997	(-)	65,7	95,3	75,1	10,0	96,3	1.090	827
1998	(-)	65,8	95,4	75,2	10,3	96,4	(-)	(-)
1999	(-)	67,7	95,5	75,4	10,0	(-)	(-)	(-)

(1) Corresponde al número de años que probablemente le correspondería vivir a cada componente de una generación de recién nacidos.

(2) Número de fallecidos menores de un año por cada mil nacidos vivos.

(3) Este índice mide el nivel de bienestar material combinando los indicadores de mortalidad infantil, la esperanza de vida al año y la alfabetización.

(4) Se consideró población infantil aquella comprendida entre 0 y 14 años.

(5) Se entiende por adulto, las personas mayores de 14 años.

(-) No se dispone de información.

Fuentes: Dirección de Presupuestos, Ministerio de Hacienda, Ministerio de Educación Pública, Instituto Nacional de Estadísticas, Ministerio de Salud.

Índice de calidad material de vida

Año	Población de 15 años y más	%	Población alfabetizada de 15 años y más	% (a)	Población analfabeta de 15 años y más	%	Esperanza de vida al nacer (1)	Probabilidad de morir antes de un año	Promedio de vida de los niños muertos antes de un año (años)	Esperanza de vida al año (años)	Índice de esperanza de vida al año (b)	Mortalidad infantil (2)	Índice de disminución mortalidad infantil (c)	Índice de calidad material de vida (d)
1970	5.771.050	100,00	5.135.860	88,99	635.190	11,01	63,57	0,0822	0,2317	67,22	74,92	82,2	66,13	76,68
1971	5.927.671	100,00	5.287.483	89,20	640.188	10,80	64,29	0,0739	0,2219	67,64	76,00	73,9	69,86	78,36
1972	6.080.531	100,00	5.435.995	89,40	644.536	10,60	65,02	0,0727	0,2120	68,07	77,10	72,7	70,41	78,97
1973	6.230.771	100,00	5.582.148	89,59	648.623	10,41	65,74	0,0658	0,2065	68,49	78,19	65,8	73,51	80,43
1974	6.379.534	100,00	5.727.545	89,78	651.989	10,22	66,47	0,0652	0,2171	68,92	79,28	65,2	73,78	80,95
1975	6.527.962	100,00	5.873.207	89,97	654.755	10,03	67,19	0,0576	0,1973	69,34	80,37	57,6	77,21	82,51
1976	6.705.191	100,00	6.044.730	90,15	660.461	9,85	67,89	0,0566	0,2016	69,76	81,43	56,6	77,66	83,08
1977	6.878.988	100,00	6.213.102	90,32	665.886	9,68	68,60	0,0501	0,1967	70,17	82,49	50,1	80,59	84,46
1978	7.052.515	100,00	6.381.821	90,49	670.694	9,51	69,30	0,0401	0,1859	70,58	83,55	40,1	85,09	86,38
1979	7.228.907	100,00	6.553.727	90,66	675.180	9,34	70,00	0,0379	0,1801	71,00	84,61	37,9	86,08	87,12
1980	7.411.332	100,00	6.730.971	90,82	680.361	9,18	70,70	0,0330	0,1511	71,41	85,67	33,0	88,29	88,26
1981	7.579.575	100,00	6.895.898	90,98	683.677	9,02	71,10	0,0270	0,1557	71,73	86,50	27,0	90,99	89,49
1982	7.750.363	100,00	7.069.324	91,13	681.039	8,79	71,49	0,0236	0,1602	72,06	87,33	23,6	92,52	90,33
1983	7.925.161	100,00	7.303.333	92,20	621.828	7,85	71,89	0,0219	0,1702	72,38	88,16	21,9	93,29	91,22
1984	8.105.438	100,00	7.528.758	92,95	576.680	7,11	72,28	0,0196	0,1681	72,71	88,99	19,6	94,32	92,09
1985	8.292.664	100,00	7.747.826	93,50	544.838	6,57	72,68	0,0195	0,1589	73,03	89,82	19,5	94,37	92,56
1986	8.457.521	100,00	7.922.232	93,77	535.289	6,33	73,03	0,0191	0,1551	73,32	90,56	19,1	94,55	92,96
1987	8.628.648	100,00	8.099.739	93,87	528.909	6,13	73,38	0,0185	0,1500	73,61	91,30	18,5	94,82	93,33
1988	8.804.184	100,00	8.286.438	94,12	517.746	5,88	73,73	0,0189	0,1643	73,90	92,05	18,9	94,64	93,60
1989	8.982.258	100,00	8.479.964	94,41	502.294	5,59	74,08	0,0171	0,1470	74,19	92,79	17,1	95,45	94,22
1990	9.161.016	100,00	8.597.715	93,85	563.301	6,15	73,95	0,0160	0,1493	74,06	92,46	16,0	95,95	94,08
1991	9.332.308	100,00	8.799.309	94,29	532.999	5,71	74,11	0,0146	0,1414	74,20	92,82	14,6	96,58	94,56
1992	9.507.515	100,00	8.995.406	94,61	512.109	5,39	74,26	0,0143	0,1468	74,33	93,16	14,3	96,70	94,83
1993	9.683.480	100,00	9.181.160	94,81	502.320	5,19	74,43	0,0131	0,1480	74,48	93,53	13,1	97,25	95,20
1994	9.857.069	100,00	9.359.962	94,96	497.107	5,04	74,58	0,0120	0,1335	74,62	93,89	12,0	97,75	95,53
1995	10.025.142	100,00	9.530.893	95,07	494.249	4,93	74,74	0,0111	0,1366	74,76	94,26	11,1	98,15	95,83
1996	10.203.815	100,00	9.712.003	95,18	491.812	4,82	74,90	0,0111	0,1343	74,90	94,61	11,1	98,15	95,98
1997	10.378.249	100,00	9.889.218	95,29	489.031	4,71	75,06	0,0100	0,1350	75,04	94,98	10,0	98,65	96,31
1998	10.549.142	100,00	10.061.897	95,38	487.245	4,62	75,21	0,0103	0,1375	75,18	95,33	10,3	98,51	96,41

(a) El porcentaje de alfabetización en la población de 15 años y más se ha estimado para cada año sobre la base de los antecedentes censales proporcionados por el Instituto Nacional de Estadísticas.

(b) La esperanza de vida al año se obtuvo sobre la base de la esperanza de vida al nacer, calculada por el Instituto Nacional de Estadísticas.

(c) La mortalidad infantil se indicó considerando el peor resultado en cualquier país (0) y el resultado óptimo para fines de siglo (100).

(d) Índice de calidad material de vida = ((a)+(b)+(c)) / 3.

(1) Corresponde al número de años que probablemente le correspondería vivir a cada componente de una generación de recién nacidos.

(2) Número de fallecidos menores de un año por cada mil nacidos vivos.

Fuentes: Departamento Publicaciones, Banco Central de Chile, Instituto Nacional de Estadísticas.

Gasto fiscal social (1970-1989) (a)
(Millones de US\$ de 1976)

Año	Gasto social														Gasto fiscal total (Excluido el servicio de la deuda)	Gto. Soc. / Gto. fiscal (Excluido el servicio de deuda)(%)
	Salud (1)	%	Asistencia Social (2)	%	Vivienda (3)	%	Previsión (4)	%	Educación (5)	%	Desarrollo Regional (6)	%	Total	%		
1970	175,45	18,0	31,38	3,2	94,24	9,6	262,63	26,9	405,89	41,5	7,30	0,7	976,89	100,0	2.443,00	40,0
1971	249,71	15,9	58,65	3,7	196,37	12,5	474,49	30,3	562,35	35,9	24,56	1,6	1.566,13	100,0	3.253,40	48,1
1972	295,85	18,6	30,31	1,9	174,62	11,0	452,52	28,4	617,14	38,8	21,82	1,4	1.592,26	100,0	3.454,20	46,1
1973	283,61	21,9	53,45	4,1	224,96	17,4	263,39	20,4	447,75	34,6	19,16	1,5	1.292,32	100,0	4.713,20	27,4
1974	220,02	18,2	51,80	4,3	206,01	17,0	246,83	20,4	454,14	37,5	32,16	2,7	1.210,96	100,0	3.053,88	39,7
1975	159,68	16,3	105,63	10,8	84,15	8,6	254,72	25,9	341,92	34,8	35,58	3,6	981,68	100,0	2.159,50	45,5
1976	134,28	13,6	149,97	15,2	74,15	7,5	223,84	22,7	345,30	35,1	56,91	5,8	984,45	100,0	1.974,20	49,9
1977	154,59	13,5	136,53	11,9	81,23	7,1	299,40	26,2	422,23	36,9	48,75	4,3	1.142,73	100,0	2.264,10	50,5
1978	161,30	13,6	173,59	14,6	62,59	5,3	318,45	26,8	426,14	35,8	47,97	4,0	1.190,04	100,0	2.369,70	50,2
1979	152,89	13,0	113,18	9,7	68,55	5,8	347,50	29,6	444,94	37,9	45,46	3,9	1.172,52	100,0	2.449,80	47,9
1980	196,79	14,0	201,10	14,3	76,70	5,5	415,12	29,5	471,89	33,5	45,49	3,2	1.407,09	100,0	2.794,14	50,4
1981	208,24	11,3	388,97	21,1	73,89	4,0	558,50	30,3	567,42	30,7	49,22	2,7	1.846,24	100,0	3.373,29	54,7
1982	196,87	10,1	478,01	24,5	26,29	1,3	648,17	33,2	579,81	29,7	23,24	1,2	1.952,39	100,0	3.289,47	59,4
1983	162,58	8,6	540,60	28,5	51,15	2,7	628,83	33,1	497,17	26,2	18,04	1,0	1.898,37	100,0	3.164,05	60,0
1984	160,70	7,8	487,10	23,7	79,40	3,9	801,20	39,0	510,20	24,9	14,10	0,7	2.052,70	100,0	3.357,20	61,1
1985	144,00	7,1	451,30	22,1	90,30	4,4	842,20	41,3	502,10	24,6	7,80	0,4	2.037,70	100,0	3.471,10	58,7
1986	134,00	6,5	366,70	17,7	91,60	4,4	961,10	46,3	500,00	24,1	22,40	1,1	2.075,80	100,0	3.624,90	57,3
1987	132,70	6,8	296,30	15,2	107,00	5,5	918,40	47,1	460,90	23,6	34,30	1,8	1.949,60	100,0	3.582,90	54,4
1988	138,50	7,0	241,70	12,2	153,40	7,7	974,60	49,1	436,20	22,0	40,40	2,0	1.984,80	100,0	3.777,00	52,5
1989	134,70	7,3	196,00	10,7	103,50	5,6	941,00	51,2	430,20	23,4	34,00	1,8	1.839,40	100,0	3.566,20	51,6

Los Gastos sociales tienen por finalidad promover y concretar la solidaridad nacional, a fin de lograr una efectiva igualdad de oportunidades mínimas de la comunidad, mejorar la distribución de la riqueza e impulsar el desarrollo integral de las personas.

- (1) Gastos en salud: Comprende el aporte fiscal a las instituciones del Ministerio de Salud: Servicio Nacional de Salud, Sociedad Constructora de Establecimientos Hospitalarios, Consejo Nacional para la Alimentación y Nutrición y el Fondo Nacional de Salud.
- (2) Gastos de asistencia social: Comprende el aporte fiscal a instituciones del Ministerio del Trabajo (excluidas las Cajas de Previsión), Programa del Empleo Mínimo, Asignación por Contratación Adicional de Mano de Obra, Junta Nacional de Jardines Infantiles, Junta Nacional de Auxilio Escolar y Becas, Servicio Nacional de Menores, Oficina Nacional de Emergencia y Cuerpo de Bomberos
- (3) Gastos en vivienda: Comprende el aporte fiscal a instituciones del Ministerio de Vivienda y Urbanismo: División de Desarrollo Social, Servicio Regional de Vivienda y Urbanismo y Urbanización Región Metropolitana.
- (4) Gastos en previsión: Comprende el aporte a las Cajas de Previsión para el pago de jubilaciones, pensiones y montepíos, subsidios de cesantía, indemnizaciones y Fondo de Seguro Social de los Empleados Públicos.
- (5) Gastos en educación: Comprende el aporte fiscal a las instituciones del Ministerio de Educación para la Educación Básica, Media y Universitaria estatal y particular, Comisión Nacional de Investigación Científica y Tecnológica, Sociedad Constructora de Establecimientos Educativos y Comisión Nacional de Televisión.
- (6) Gastos en desarrollo regional: Comprende los recursos asignados a las regiones y destinados básicamente a salud, extrema pobreza, vivienda y educación.

Fuente: Ministerio de Hacienda, Dirección de Presupuestos.

Clasificación funcional del gasto social (*)
 (Millones de pesos de cada año)

Año	Gasto social														Gasto total del gobierno central	Gto. soc / Gasto total del gobierno central
	Salud	%	Vivienda	%	Previsión	%	Educación	%	Subsidios	%	Otros sociales	%	Total	%		
1991	260.226	16,5	130.175	8,2	738.149	46,7	319.992	20,2	71.928	4,5	60.927	3,9	1.581.398	100,0	2.617.903	60,4
1992	351.110	17,4	167.502	8,3	903.583	44,8	424.606	21,1	84.601	4,2	84.336	4,2	2.015.738	100,0	3.278.049	61,5
1993	443.742	17,8	207.276	8,3	1.104.530	44,3	519.709	20,9	100.008	4,0	115.850	4,7	2.491.115	100,0	3.953.518	63,0
1994	545.055	18,5	241.684	8,2	1.273.072	43,2	631.559	21,4	113.546	3,9	140.788	4,8	2.945.704	100,0	4.608.901	63,9
1995	614.682	18,0	273.338	8,0	1.460.625	42,7	763.493	22,3	132.810	3,9	174.643	5,1	3.419.591	100,0	5.258.685	65,0
1996	716.877	17,8	328.213	8,2	1.688.708	41,9	925.801	23,0	154.785	3,8	211.864	5,3	4.026.249	100,0	6.130.419	65,7
1997	806.542	17,9	329.719	7,3	1.875.178	41,5	1.082.388	24,0	178.660	4,0	238.793	5,3	4.511.279	100,0	6.902.157	65,4
1998	917.025	18,0	357.178	7,0	2.089.767	40,9	1.267.198	24,8	214.008	4,2	256.478	5,0	5.101.654	100,0	7.775.181	65,6
1999	976.662	17,2	363.366	6,4	2.384.888	41,9	1.400.438	24,6	226.950	4,0	330.226	5,8	5.682.530	100,0	8.412.396	67,5
2000	1.099.109	17,6	360.296	5,8	2.599.641	41,4	1.577.035	25,2	246.958	3,9	377.691	6,0	6.260.730	100,0	9.058.095	69,1

(*) Incluye todas aquellas actividades del gobierno central (moneda nacional más moneda extranjera) relacionadas con el suministro de servicios sociales básicos para la comunidad. Esta función se refiere primordialmente al rol redistributivo del Estado.
 Fuente: Ministerio de Hacienda, Dirección de Presupuestos.

Estadísticas de población y ocupación
 Población nacional

Año	Número de viviendas	Número de habitantes		
		Hombres	Mujeres	Total
1952 (1)	1.091.446	3.120.515	3.236.096	6.356.611
1960 (1)	1.389.066	3.754.424	3.908.747	7.663.171
1970 (1)	1.860.111	4.565.898	4.773.767	9.339.665
1982 (1)	2.522.369	5.553.409	5.776.327	11.329.736
1983 (2)	-	5.759.095	5.912.429	11.671.524
1984	-	5.850.431	6.005.224	11.855.655
1985	-	5.945.532	6.101.352	12.046.884
1986	-	6.045.180	6.201.540	12.246.720
1987	-	6.148.813	6.305.347	12.454.160
1988	-	6.255.260	6.411.686	12.666.946
1989	-	6.363.351	6.519.467	12.882.818
1990	-	6.471.912	6.627.601	13.099.513
1991	-	6.582.343	6.737.383	13.319.726
1992 (1)	3.260.674	6.553.254	6.795.147	13.348.401
1992	-	6.695.425	6.849.539	13.544.964
1993	-	6.809.060	6.962.127	13.771.187
1994	-	6.921.150	7.073.205	13.994.355
1995	-	7.029.597	7.180.832	14.210.429
1996	-	7.134.144	7.284.720	14.418.864
1997	-	7.236.189	7.386.165	14.622.354
1998	-	7.336.118	7.485.596	14.821.714
1999	-	7.434.317	7.583.443	15.017.760
2000	-	7.531.173	7.680.135	15.211.308
2001	-	7.626.482	7.775.470	15.401.952

(1) Cifras censales.

(2) Desde 1983 corresponde a la nueva proyección de población 1950 - 2050 elaborada por INE - CELADE.

Fuente: Instituto Nacional de Estadísticas (INE).

Censos nacionales de población y vivienda según región

Regiones	Censo 1970 (1) (2)		Censo 1982		Censo 1992		Variación % 1992/1982	
	N° de viviendas	Población	N° de viviendas	Población	N° de viviendas	Población	N° de viviendas	Población
I Tarapacá	43.213,0	175.208,0	62.631,0	275.144,0	83.768,0	339.579,0	33,75	23,42
II Antofagasta	58.973,0	251.976,0	80.048,0	341.702,0	98.317,0	410.724,0	22,82	20,20
III Atacama	34.362,0	153.888,0	47.198,0	183.407,0	62.780,0	230.873,0	33,01	25,88
IV Coquimbo	71.790,0	338.646,0	95.239,0	419.956,0	131.853,0	504.387,0	38,44	20,10
V Valparaíso	230.252,0	966.419,0	324.926,0	1.210.077,0	401.509,0	1.384.336,0	23,57	14,40
Región Metropolitana	671.887,0	3.153.775,0	947.202,0	4.318.097,0	1.214.810,0	5.257.937,0	28,25	21,77
VI Del Libertador General Bernardo O'Higgins	94.447,0	487.233,0	123.290,0	586.672,0	169.823,0	696.369,0	37,74	18,70
VII Maule	118.230,0	617.477,0	149.590,0	730.587,0	207.098,0	836.141,0	38,44	14,45
VIII Biobío	241.104,0	1.253.865,0	315.014,0	1.518.888,0	408.233,0	1.734.305,0	29,59	14,18
IX La Araucanía	119.976,0	602.010,0	149.723,0	698.232,0	189.126,0	781.242,0	26,32	11,89
X Los Lagos	142.409,0	744.528,0	179.413,0	848.699,0	230.459,0	948.809,0	28,45	11,80
XI Aisén, General Carlos Ibáñez del Campo	10.875,0	50.300,0	16.266,0	66.361,0	21.959,0	80.501,0	35,00	21,31
XII Magallanes y Antártida Chilena	22.593,0	89.443,0	31.829,0	131.914,0	40.939,0	143.198,0	28,62	8,55
Total país	1.860.111,0	8.884.768,0	2.522.369,0	11.329.736,0	3.260.674,0	13.348.401,0	29,27	17,82

(1) Cifras censales fueron reagrupadas de acuerdo con la división político-administrativa actualmente vigente en el país, según D.L. N°575 de julio de 1974.

(2) Cifras definitivas eliminando el error de omisión censal. Dicho error fue de 3,8% para 1960 y de 4,8% para 1970.

Fuente: Instituto Nacional de Estadísticas, INE.

Población nacional por sexo. Sectores urbano y rural según región. Censo 1992

(Número de personas)

Regiones	Total país			Hombres			Mujeres		
	Total	Urbano	Rural	Total	Urbano	Rural	Total	Urbano	Rural
I Tarapacá	339.579	318.925	20.654	171.356	158.865	12.491	168.223	160.060	8.163
II Antofagasta	410.724	399.515	11.209	206.786	199.087	7.699	203.938	200.428	3.510
III Atacama	230.873	208.960	21.913	117.835	104.143	13.692	113.038	104.817	8.221
IV Coquimbo	504.387	355.284	149.103	249.578	170.583	78.995	254.809	184.701	70.108
V Valparaíso	1.384.336	1.248.255	136.081	670.889	598.396	72.493	713.447	649.859	63.588
Región Metropolitana	5.257.937	5.074.681	183.256	2.523.377	2.425.006	98.371	2.734.560	2.649.675	84.885
VI Del Libertador General Bernardo O'Higgins	696.369	445.080	251.289	353.379	218.974	134.405	342.990	226.106	116.884
VII Maule	836.141	500.146	335.995	420.800	240.083	180.717	415.341	260.063	155.278
VIII Biobío	1.734.305	1.343.097	391.208	857.343	648.151	209.192	876.962	694.946	182.016
IX La Araucanía	781.242	478.825	302.417	389.074	228.080	160.994	392.168	250.745	141.423
X Los Lagos	948.809	579.885	368.924	475.758	279.605	196.153	473.051	300.280	172.771
XI Aisén, General Carlos Ibáñez del Campo	80.501	57.794	22.707	42.410	28.693	13.717	38.091	29.101	8.990
XII Magallanes y Antártida Chilena	143.198	129.958	13.240	74.669	65.094	9.575	68.529	64.864	3.665
Total país	13.348.401	11.140.405	2.207.996	6.553.254	5.364.760	1.188.494	6.795.147	5.775.645	1.019.502

Fuente: Instituto Nacional de Estadísticas, INE.

Composición de la población y fuerza de trabajo, en el gran Santiago

(Miles de personas)

Especificación	1995	1996	1997	1998	1999	2000			2001
	Dic.	Dic.	Dic.	Dic.	Dic.	Jun.	Sep.	Dic.	Mar.
Población total	5.209,1	5.321,2	5.435,7	5.552,7	5.672,3	5.733,0	5.763,6	5.794,4	5.825,3
Hombres	2.502,5	2.582,0	2.662,5	2.688,8	2.721,8	2.759,2	2.749,9	2.791,4	2.802,7
Mujeres	2.706,6	2.739,2	2.773,2	2.863,9	2.950,5	2.973,8	3.013,7	3.002,9	3.022,6
Menores de 14 años	1.189,6	1.244,5	1.271,7	1.313,2	1.347,0	1.342,6	1.370,4	1.306,5	1.314,8
Población de 14 años y más	4.019,5	4.076,7	4.164,0	4.239,5	4.325,3	4.390,4	4.393,2	4.487,9	4.510,5
Fuerza de trabajo	2.336,7	2.356,1	2.367,3	2.503,1	2.644,3	2.506,3	2.566,8	2.670,7	2.660,3
Inactivos	1.682,8	1.720,6	1.796,7	1.736,4	1.681,0	1.884,2	1.826,4	1.817,2	1.850,2
Fuerza de trabajo	2.336,7	2.356,1	2.367,3	2.503,1	2.644,3	2.506,3	2.566,9	2.670,7	2.660,3
Ocupados	2.197,5	2.222,2	2.214,2	2.217,2	2.315,2	2.146,0	2.183,0	2.313,7	2.293,5
Con trabajo	2.170,0	2.190,1	2.189,1	2.172,2	2.265,5	2.070,0	2.133,5	2.274,6	2.250,2
Ausentes temporales	27,5	32,1	25,1	45,0	49,7	76,0	49,4	39,1	43,3
Desocupados	139,3	133,9	153,1	285,9	329,1	360,2	383,8	357,0	366,8
Cesantes	109,0	111,1	133,4	237,0	279,4	321,0	344,5	309,4	313,5
Buscan trabajo por primera vez	30,3	22,8	19,7	48,9	49,7	39,3	39,3	47,7	53,3
Tasa de desocupación (%)	6,0	5,7	6,5	11,4	12,4	14,4	15,0	13,4	13,8
Tasa de cesantía (%)	4,7	4,7	5,6	9,5	10,6	12,8	13,4	11,6	11,8

Fuente: Departamento de Economía, Universidad de Chile.

Población ocupada según actividad económica, en el gran Santiago

(Miles de personas)

Especificación	1995	1996	1997	1998	1999	2000			2001
	Dic.	Dic.	Dic.	Dic.	Dic.	Jun.	Sep.	Dic.	Mar.
Ocupación total	2.197,5	2.222,2	2.214,2	2.217,2	2.315,2	2.146,0	2.183,0	2.313,7	2.293,5
Actividades productoras de bienes	690,7	666,2	659,7	612,8	624,3	602,2	600,7	620,8	621,4
Agricultura, caza, silvicultura y pesca	13,0	17,2	16,4	16,9	24,4	14,9	14,1	23,8	17,6
Explotación de minas y canteras	7,0	7,9	9,1	7,7	6,5	8,0	6,6	6,1	7,5
Industria manufacturera	487,7	460,7	429,1	431,0	420,5	412,9	413,1	428,6	401,5
Construcción	183,0	180,4	205,1	157,2	173,0	166,5	167,0	162,3	194,7
Actividades productoras de servicios	1.338,1	1.367,7	1.350,3	1.415,7	1.485,6	1.349,5	1.407,7	1.500,2	1.463,7
Comercio	456,0	453,7	458,4	476,4	499,0	459,1	486,7	533,5	493,1
Servicios de gobierno y financieros	298,6	309,2	308,2	309,1	324,1	301,6	346,5	322,6	335,1
Servicios personales y de hogares	265,5	270,1	250,9	297,4	291,8	271,8	269,8	289,1	295,4
Servicios comunales y sociales	318,1	334,7	332,8	332,8	370,8	317,0	304,6	355,0	340,1
Transporte, almacenaje, comunicaciones y utilidad pública	159,8	180,8	195,5	188,2	203,3	187,8	172,5	186,6	206,8
Actividades no bien especificadas	8,8	7,4	8,7	0,5	2,0	6,5	2,0	6,1	1,5

Fuente: Departamento de Economía, Universidad de Chile.

Composición de la población y fuerza de trabajo. Total país (*)

(Miles de personas)

Especificación	1996	1997	1998	1999	2000	2001		
	Oct.-Dic.	Oct.-Dic.	Oct.-Dic.	Oct.-Dic.	Oct.-Dic.	May.-Jul.	Jun.-Ago.	Jul.-Sep.
Población total	14.495,4	14.697,3	14.897,0	15.094,3	15.286,9	15.396,9	15.409,0	15.425,7
Menores de 15 años	4.226,0	4.254,9	4.283,4	4.311,5	4.326,3	4.322,2	4.320,6	4.320,3
Población de 15 años y más	10.269,4	10.442,4	10.613,6	10.782,8	10.960,6	11.074,7	11.088,4	11.105,4
Fuerza de trabajo	5.600,7	5.683,8	5.851,5	5.933,6	5.870,9	5.830,4	5.863,0	5.886,9
Inactivos	4.668,7	4.758,6	4.762,1	4.849,3	5.089,7	5.244,4	5.225,4	5.218,5
Fuerza de trabajo	5.600,7	5.683,8	5.851,5	5.933,6	5.870,9	5.830,4	5.863,0	5.886,9
Ocupados	5.298,7	5.380,2	5.432,4	5.404,5	5.381,5	5.260,5	5.292,9	5.291,0
Desocupados	302,0	303,6	419,2	529,1	489,4	569,9	570,1	595,9
Cesantes	257,6	261,0	371,9	450,0	413,5	485,0	483,1	504,3
Buscan trabajo por primera vez	44,4	42,6	47,3	79,1	75,9	84,9	87,0	91,6
Tasa de desocupación (%)	5,4	5,3	7,2	8,9	8,3	9,8	9,7	10,1
Tasa de cesantía (%)	4,6	4,6	6,4	7,6	7,0	8,3	8,2	8,6

(*) Corresponde a los resultados de la nueva encuesta nacional del empleo, basada en el Censo de Población y Vivienda de 1992.

Fuente: Instituto Nacional de Estadísticas (INE).

Población ocupada según actividad económica. Total país (*)

(Miles de personas)

Especificación	1996	1997	1998	1999	2000	2001		
	Oct.-Dic.	Oct.-Dic.	Oct.-Dic.	Oct.-Dic.	Oct.-Dic.	May.-Jul.	Jun.-Ago.	Jul.-Sep.
Ocupación total	5.298,7	5.380,2	5.432,4	5.404,5	5.381,5	5.260,5	5.292,9	5.291,0
Agricultura, caza y pesca	816,4	775,9	784,4	780,1	777,0	648,7	644,0	641,6
Minas y canteras	90,6	87,9	81,8	73,3	70,3	73,1	70,3	71,6
Industria manufacturera	859,6	860,8	818,6	775,5	754,2	751,5	769,6	766,8
Construcción	417,0	488,8	448,5	388,6	406,1	402,7	403,5	401,2
Electricidad, gas y agua	41,7	31,1	37,6	28,5	28,4	27,3	29,9	29,7
Comercio	931,9	975,9	1.005,5	1.027,2	995,5	1.027,6	1.031,9	1.016,6
Servicios financieros	369,4	376,5	405,7	390,4	425,8	412,8	404,9	407,2
Servicios comunales, sociales y personales	1.377,9	1.382,4	1.417,7	1.537,7	1.494,2	1.496,5	1.512,0	1.530,3
Transporte, almacenaje y comunicaciones	393,9	401,0	432,7	403,2	430,2	420,5	426,8	426,0
Actividades no bien especificadas	0,2	-	-	-	-	-	-	-

(*) Corresponde a los resultados de la nueva encuesta nacional del empleo, basada en el Censo de Población y Vivienda de 1992.

Fuente: Instituto Nacional de Estadísticas (INE).

Composición de la población y fuerza de trabajo en la Región Metropolitana de Santiago (*)

Promedios móviles trimestrales

(Miles de personas)

Especificación	1996	1997	1998	1999	2000	2001		
	Oct.-Dic.	Oct.-Dic.	Oct.-Dic.	Oct.-Dic.	Oct.-Dic.	May.-Jul.	Jun.-Ago.	Jul.-Sep.
Población total	5.772,8	5.865,7	5.956,8	6.046,6	6.135,1	6.185,2	6.192,4	6.200,8
Menores de 15 años	1.648,7	1.667,1	1.685,1	1.702,8	1.714,5	1.715,5	1.715,7	1.716,1
Población de 15 años y más	4.124,1	4.198,6	4.271,8	4.343,9	4.420,6	4.469,7	4.476,8	4.484,7
Fuerza de trabajo	2.393,6	2.451,8	2.558,2	2.580,6	2.503,6	2.547,7	2.572,3	2.585,3
Inactivos	1.730,5	1.746,9	1.713,6	1.763,3	1.917,0	1.922,0	1.904,5	1.899,3
Fuerza de trabajo	2.393,6	2.451,8	2.558,2	2.580,6	2.503,6	2.547,7	2.572,3	2.585,3
Ocupados	2.245,1	2.306,5	2.359,4	2.305,6	2.281,9	2.333,7	2.356,9	2.352,2
Desocupados	148,5	145,3	198,8	275,0	221,7	214,1	215,4	233,2
Tasa de desocupación (%)	6,2	5,9	7,8	10,7	8,9	8,4	8,4	9,0
Tasa de cesantía (%)	5,4	5,3	7,0	9,1	7,8	7,3	7,3	7,8

(*) Corresponde a los resultados de la nueva encuesta nacional del empleo, basada en el Censo de Población y Vivienda de 1992.

Fuente: Instituto Nacional de Estadísticas (INE).

Gráfico XI
Tasa de
desocupación
nacional
(Promedios móviles trimestrales terminados en el mes que se indica)

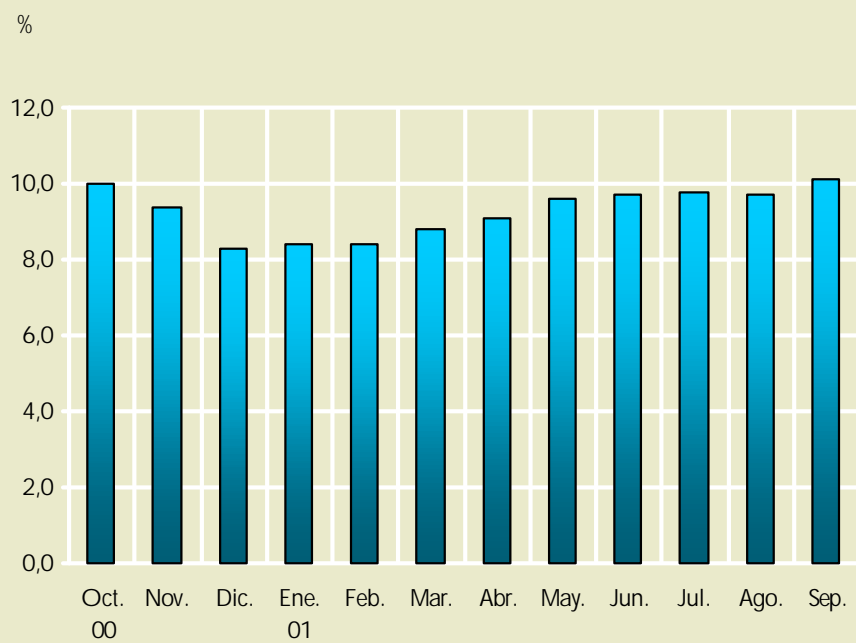

Fuente: Instituto Nacional de Estadísticas, INE.

Estadísticas de sueldos y salarios
 Índice nominal de remuneraciones por hora, por grupo ocupacional
 (Abril 1993 = 100)

Índice general			Índice por grupo ocupacional									
Período	Índice	Variación mensual	Variación en 12 meses	Personal directivo	Profesionales	Técnicos	Personal administrativo	Trab. de servicios pers. y de protección	Empleados de comercio y de mostrador	Trabajadores calificados	Operadores y montad. de instalaciones y maquinarias	Trabajadores no calificados
2000 Ene.	199,66	0,3	4,7	199,71	229,97	197,84	209,44	196,53	184,32	184,63	189,99	193,22
Feb.	200,47	0,4	4,9	200,52	231,22	198,23	210,23	197,18	185,73	185,26	190,69	194,16
Mar.	201,67	0,6	5,3	200,82	233,73	199,47	210,91	197,91	186,13	186,36	191,76	195,45
Abr.	202,39	0,4	5,2	202,65	234,76	200,02	211,53	197,40	188,08	187,06	192,31	196,13
May.	202,65	0,1	5,1	202,55	234,46	200,92	211,81	196,67	189,10	187,35	193,02	196,11
Jun.	203,60	0,5	4,8	204,53	234,72	202,44	213,09	197,88	189,47	187,96	193,95	197,09
Jul.	204,44	0,4	5,0	204,44	235,18	202,96	213,95	198,72	191,24	188,09	194,97	198,70
Ago.	205,46	0,5	5,6	204,94	235,63	204,16	214,57	200,29	193,33	188,69	196,95	199,87
Sep.	206,35	0,4	5,5	205,16	235,75	204,96	215,14	201,92	194,11	190,36	198,43	200,65
Oct.	207,08	0,4	5,9	205,83	236,00	206,01	216,04	201,95	194,09	191,29	199,51	201,24
Nov.	207,70	0,3	6,1	205,79	236,94	206,46	216,62	199,75	193,47	192,36	200,57	202,01
Dic.	209,46	0,8	5,3	207,18	240,55	209,07	218,75	202,48	193,88	193,45	202,26	202,46
2001 Ene.	210,76	0,6	5,6	208,56	242,90	210,27	220,11	202,67	194,36	193,80	203,84	204,03
Feb.	211,34	0,3	5,4	210,51	244,66	210,96	220,88	202,80	194,86	193,62	203,53	204,62
Mar.	212,38	0,5	5,3	211,97	245,84	211,92	222,14	203,36	194,83	194,80	204,45	205,65
Abr.	212,95	0,3	5,2	213,76	246,82	213,01	222,86	204,31	195,34	195,16	204,57	205,73
May.	213,55	0,3	5,4	213,05	247,33	213,41	223,82	203,70	196,46	196,11	204,14	206,73
Jun.	214,92	0,6	5,6	214,98	248,55	215,43	224,80	206,12	197,54	197,36	205,68	207,97
Jul.	215,71	0,4	5,5	214,96	249,48	216,61	225,45	205,85	198,03	198,66	205,77	208,89
Ago.	216,23	0,2	5,2	216,55	250,09	217,49	225,91	204,70	198,57	199,32	206,30	209,28
Sep.	216,90	0,3	5,1	216,66	250,14	218,43	226,58	205,62	200,31	199,53	206,82	210,40
Oct.												
Nov.												
Dic.												

Fuente: Instituto Nacional de Estadísticas, INE.

Índice nominal de costo de la mano de obra, por grupo ocupacional
 (Abril 1993 = 100)

Índice general			Índice por grupo ocupacional									
Período	Índice	Variación mensual	Variación en 12 meses	Personal directivo	Profesionales	Técnicos	Personal administrativo	Trab. de servicios pers. y de protección	Empleados de comercio y de mostrador	Trabajadores calificados	Operadores y montad. de instalaciones y maquinarias	Trabajadores no calificados
2000 Ene.	190,51	-0,2	4,7	192,14	209,18	180,22	196,26	195,31	154,12	178,29	178,08	185,63
Feb.	190,73	0,1	4,6	192,62	209,70	180,34	196,21	195,89	154,70	177,75	178,32	186,29
Mar.	192,86	1,1	5,1	193,14	212,47	182,73	197,45	197,24	156,00	180,03	182,18	188,17
Abr.	193,50	0,3	4,8	195,29	213,56	182,42	198,37	196,26	157,58	180,52	180,62	189,42
May.	194,50	0,5	4,9	195,39	213,43	186,29	199,12	201,74	158,44	181,13	181,87	189,35
Jun.	194,64	0,1	4,3	197,01	213,78	183,98	199,75	198,26	158,91	181,97	181,94	190,41
Jul.	195,26	0,3	4,3	197,24	214,55	184,64	200,29	198,84	160,90	181,88	182,56	191,59
Ago.	196,20	0,5	4,8	199,17	215,13	185,38	200,75	200,68	162,59	182,92	183,86	192,84
Sep.	196,94	0,4	4,6	199,39	215,29	186,44	201,43	202,32	163,02	184,23	185,14	193,79
Oct.	197,24	0,2	4,8	198,48	215,40	187,17	202,54	202,48	162,86	184,70	185,54	193,54
Nov.	197,70	0,2	4,8	198,11	215,95	187,85	202,31	200,68	162,57	186,04	186,15	194,83
Dic.	199,58	1,0	4,6	199,18	218,60	189,98	204,26	202,60	163,51	187,48	188,05	195,86
2001 Ene.	200,51	0,5	5,2	199,82	220,19	191,09	205,14	202,89	163,32	187,68	188,57	196,96
Feb.	200,93	0,2	5,3	201,09	221,22	191,68	205,22	202,57	163,88	187,09	187,86	197,76
Mar.	202,19	0,6	4,8	202,12	222,77	192,62	206,65	202,34	164,04	189,01	188,67	198,93
Abr.	202,91	0,4	4,9	203,87	223,61	193,25	207,55	202,66	164,82	189,29	189,18	198,94
May.	203,62	0,3	4,7	203,76	224,31	194,15	208,82	202,97	165,16	190,58	189,11	199,41
Jun.	204,94	0,6	5,3	205,07	225,53	195,75	209,59	204,98	166,31	192,03	190,23	201,31
Jul.	205,33	0,2	5,2	205,70	226,08	196,45	209,65	204,09	166,25	192,77	190,28	201,46
Ago.	206,22	0,4	5,1	207,47	226,62	197,62	209,80	204,26	167,52	193,71	191,36	203,02
Sep.	206,47	0,1	4,8	208,19	226,40	198,55	209,82	204,93	168,23	193,48	192,10	203,16
Oct.												
Nov.												
Dic.												

Fuente: Instituto Nacional de Estadísticas, INE.

Índice nominal de remuneraciones por hora, por actividad económica
 (Abril 1993 = 100)

		Índice general			Índices por actividad económica							
Periodo		Índice	Variación mensual	Variación en 12 meses	Minería	Industria Manufacturera	Electricidad, gas y agua	Construcción	Comercio, restaurantes y hoteles	Transporte y comunicaciones	Servicios financieros y a empresas	Servicios comunales, sociales y personales
	Feb.	200,47	0,4	4,9	171,11	191,63	178,27	155,51	201,15	214,22	191,34	227,81
	Mar.	201,67	0,6	5,3	172,63	192,71	179,28	156,39	201,40	215,54	191,46	229,76
	Abr.	202,39	0,4	5,2	173,58	193,10	179,87	158,37	201,45	216,06	191,99	230,98
	May.	202,65	0,1	5,1	173,73	193,62	180,03	159,96	201,19	216,31	192,99	230,71
	Jun.	203,60	0,5	4,8	172,94	194,28	180,81	161,92	202,49	219,00	194,03	231,65
	Jul.	204,44	0,4	5,0	174,17	195,30	182,04	162,48	203,97	219,88	194,93	231,89
	Ago.	205,46	0,5	5,6	175,05	196,78	183,00	162,85	205,18	220,33	195,36	232,78
	Sep.	206,35	0,4	5,5	175,57	197,83	184,11	163,75	206,73	222,13	196,32	233,00
	Oct.	207,08	0,4	5,9	176,67	199,17	185,49	163,65	206,92	222,86	197,66	233,07
	Nov.	207,70	0,3	6,1	178,13	199,99	186,28	163,86	206,55	223,66	198,95	233,48
	Dic.	209,46	0,8	5,3	179,26	201,08	188,54	164,42	206,97	224,03	201,20	237,31
2001	Ene.	210,76	0,6	5,6	179,78	202,41	190,55	164,93	207,96	225,58	201,26	239,32
	Feb.	211,34	0,3	5,4	180,53	202,40	188,47	165,31	208,77	226,08	202,01	240,58
	Mar.	212,38	0,5	5,3	181,42	203,48	188,44	166,07	209,73	225,90	203,53	241,99
	Abr.	212,95	0,3	5,2	181,81	203,39	189,06	166,56	210,05	226,58	204,76	243,33
	May.	213,55	0,3	5,4	183,99	203,91	189,69	167,02	210,77	226,28	206,57	243,49
	Jun.	214,92	0,6	5,6	185,20	204,80	190,43	168,41	211,92	227,85	208,02	245,51
	Jul.	215,71	0,4	5,5	185,62	205,81	191,05	168,89	213,06	228,42	209,26	246,01
	Ago.	216,23	0,2	5,2	187,12	205,73	192,27	168,23	213,41	229,64	210,41	246,90
	Sep.	216,90	0,3	5,1	185,23	206,92	192,26	168,38	214,09	230,50	211,98	247,51
	Oct.											
	Nov.											
	Dic.											

El concepto de remuneraciones se refiere sólo a los pagos mensuales recibidos por la jornada ordinaria de trabajo, es decir, excluye pagos esporádicos, como por ejemplo, las gratificaciones semestrales y anuales.

Fuente: Instituto Nacional de Estadísticas, INE.

Índice nominal de costo de la mano de obra, por actividad económica
 (Abril 1993 = 100)

		Índice general			Índices por actividad económica							
Periodo		Índice	Variación mensual	Variación en 12 meses	Minería	Industria Manufacturera	Electricidad, gas y agua	Construcción	Comercio, restaurantes y hoteles	Transporte y comunicaciones	Servicios financieros y a empresas	Servicios comunales, sociales y personales
	Feb.	190,73	0,1	4,6	179,01	179,56	173,37	161,48	184,31	194,44	181,76	219,53
	Mar.	192,86	1,1	5,1	182,64	181,89	175,93	162,14	185,50	195,90	182,01	222,22
	Abr.	193,50	0,3	4,8	185,30	180,87	173,77	163,74	185,53	196,44	183,55	223,47
	May.	194,50	0,5	4,9	185,55	183,26	174,15	164,60	185,82	197,99	184,66	223,45
	Jun.	194,64	0,1	4,3	185,86	182,11	174,31	166,01	186,74	198,93	185,64	223,75
	Jul.	195,26	0,3	4,3	187,51	182,44	175,71	165,55	187,34	199,38	185,93	224,44
	Ago.	196,20	0,5	4,8	188,79	184,10	176,62	166,38	187,88	199,31	187,10	224,88
	Sep.	196,94	0,4	4,6	188,81	185,23	177,00	166,31	188,91	201,08	188,36	224,99
	Oct.	197,24	0,2	4,8	189,00	185,25	178,56	166,07	189,49	201,33	190,35	224,77
	Nov.	197,70	0,2	4,8	190,16	185,92	180,06	166,44	189,35	201,03	190,45	225,24
	Dic.	199,58	1,0	4,6	192,36	187,38	182,23	167,18	190,03	202,70	190,95	228,68
2001	Ene.	200,51	0,5	5,2	192,90	187,71	184,84	167,96	190,87	204,26	191,02	230,55
	Feb.	200,93	0,2	5,3	193,08	188,17	183,65	167,92	191,32	204,43	190,77	231,64
	Mar.	202,19	0,6	4,8	194,39	189,44	184,76	168,65	192,17	204,31	192,63	233,34
	Abr.	202,91	0,4	4,9	194,92	189,67	184,84	169,36	193,48	204,52	194,13	234,34
	May.	203,62	0,3	4,7	196,85	189,91	184,80	169,96	193,15	204,70	196,24	234,92
	Jun.	204,94	0,6	5,3	198,85	191,24	185,94	171,59	194,34	205,70	197,23	236,13
	Jul.	205,33	0,2	5,2	199,41	191,28	187,50	171,29	195,05	206,32	197,70	236,59
	Ago.	206,22	0,4	5,1	200,97	192,00	188,97	170,75	195,46	207,74	198,70	237,40
	Sep.	206,47	0,1	4,8	198,81	192,58	188,96	170,93	195,67	208,54	200,04	237,93
	Oct.											
	Nov.											
	Dic.											

El concepto de mano de obra excluye las indemnizaciones pagadas por el empleador a sus trabajadores por término de la relación de trabajo y gastos esporádicos, como por ejemplo, las gratificaciones semestrales o anuales.

Fuente: Instituto Nacional de Estadísticas, INE.



Fondos de Pensiones

Activos de los fondos de pensiones

(Millones de pesos)

Periodo	Instituciones estatales TGR, BCCH (*)		Instituciones financieras		Empresas		Inversión en el extranjero		Activo disponible		Total	
	Valor	(%)	Valor	(%)	Valor	(%)	Valor	(%)	Valor	(%)	Valor	(%)
1999 Ene.	6.335.953	42,0	4.699.141	31,2	3.073.122	20,4	888.596	5,9	76.241	0,5	15.073.053	100,0
Feb.	6.330.945	40,7	4.852.770	31,2	3.312.538	21,3	1.007.709	6,5	46.338	0,3	15.550.300	100,0
Mar.	6.342.445	40,0	4.879.088	30,8	3.498.643	22,1	1.041.118	6,6	64.145	0,4	15.825.439	100,0
Abr.	6.252.107	38,0	5.208.741	31,7	3.530.386	21,5	1.378.833	8,4	66.311	0,4	16.436.379	100,0
May.	6.287.711	37,3	5.429.884	32,3	3.119.715	18,6	1.898.770	11,3	54.018	0,3	16.790.097	100,0
Jun.	6.417.602	37,2	5.445.073	31,6	3.195.846	18,6	2.105.252	12,2	55.259	0,3	17.219.032	100,0
Jul.	6.323.585	36,4	5.571.321	32,0	3.322.588	19,1	2.142.431	12,3	32.585	0,2	17.392.511	100,0
Ago.	6.330.725	36,3	5.735.053	32,9	3.175.531	18,2	2.160.621	12,4	24.920	0,1	17.426.851	100,0
Sep.	6.376.529	36,3	5.738.654	32,6	3.119.948	17,7	2.346.826	13,3	33.268	0,2	17.615.224	100,0
Oct.	6.311.920	35,9	5.806.840	33,1	2.928.086	16,7	2.470.132	14,1	47.395	0,3	17.564.373	100,0
Nov.	6.373.023	35,3	5.958.994	33,0	3.240.243	18,0	2.429.323	13,5	33.922	0,2	18.035.506	100,0
Dic.	6.326.212	34,6	6.163.888	33,7	3.339.054	18,3	2.423.934	13,3	34.787	0,2	18.287.874	100,0
2000 Ene.	6.414.465	34,3	6.321.817	33,8	3.588.381	19,2	2.352.923	12,6	34.635	0,2	18.712.221	100,0
Feb.	6.461.173	34,4	6.375.081	34,0	3.519.295	18,8	2.367.105	12,6	46.175	0,2	18.768.830	100,0
Mar.	6.603.064	34,7	6.476.645	34,0	3.534.325	18,6	2.384.994	12,5	39.292	0,2	19.038.321	100,0
Abr.	6.739.460	35,6	6.534.615	34,5	3.455.883	18,2	2.172.409	11,5	51.638	0,3	18.954.005	100,0
May.	6.798.089	35,5	6.611.415	34,5	3.572.623	18,6	2.078.168	10,8	99.594	0,5	19.159.889	100,0
Jun.	6.867.426	35,1	6.798.395	34,8	3.552.355	18,2	2.292.252	11,7	45.837	0,2	19.556.265	100,0
Jul.	7.147.129	36,1	6.768.639	34,2	3.584.314	18,1	2.296.208	11,6	20.939	0,1	19.817.229	100,0
Ago.	7.357.051	36,6	6.702.416	33,4	3.676.015	18,3	2.301.130	11,5	57.866	0,3	20.094.478	100,0
Sep.	7.290.188	36,4	6.786.804	33,8	3.676.104	18,3	2.243.418	11,2	57.629	0,3	20.054.144	100,0
Oct.	7.269.038	36,3	6.999.397	34,9	3.531.089	17,6	2.187.113	10,9	64.480	0,3	20.051.116	100,0
Nov.	7.334.376	35,9	7.141.136	35,0	3.691.970	18,1	2.224.071	10,9	35.178	0,2	20.426.730	100,0
Dic.	7.352.583	35,7	7.331.524	35,6	3.616.745	17,6	2.217.292	10,8	62.374	0,3	20.580.519	100,0

(*) TGR: Tesorería General de la República; BCCH: Banco Central de Chile.
 Fuente: Superintendencia de Administradoras de Fondos de Pensiones (AFP).

Número de afiliados por administradora de fondos de pensiones (1)

AFP	2000											
	Julio		Agosto		Septiembre		Octubre		Noviembre		Diciembre	
	Nº de afiliados	%	Nº de afiliados	%	Nº de afiliados	%	Nº de afiliados	%	Nº de afiliados	%	Nº de afiliados	%
Aporta Fomenta	27.092	0,44	26.854	0,44	26.592	0,43	26.440	0,42	26.050	0,42	25.728	0,41
Cuprum	423.181	6,87	423.873	6,88	424.119	6,80	426.310	6,80	426.217	6,79	426.034	6,78
Habitat	1.391.744	22,60	1.393.416	22,61	1.400.269	22,44	1.427.477	22,76	1.428.294	22,76	1.431.335	22,79
Magister	92.442	1,50	92.913	1,51	92.970	1,49	93.563	1,49	93.576	1,49	93.141	1,48
Planvital	313.027	5,08	312.431	5,07	313.506	5,02	312.736	4,99	312.552	4,98	311.992	4,97
Provida	2.465.188	40,03	2.468.868	40,06	2.533.701	40,60	2.536.875	40,45	2.539.608	40,46	2.542.155	40,48
Santa María	952.548	15,47	951.638	15,44	953.723	15,28	952.981	15,19	953.365	15,19	952.857	15,17
Summa Bansander	492.965	8,01	492.973	8,00	495.396	7,94	495.956	7,91	496.634	7,91	496.949	7,91
Total	6.158.187	100,00	6.162.966	100,00	6.240.276	100,00	6.272.338	100,00	6.276.296	100,00	6.280.191	100,00

(1) Afiliados activos son aquellos no pensionados y no fallecidos. (Se excluye a los pensionados cotizantes).

Fuente: Superintendencia de Administradoras de Fondos de Pensiones (AFP).

Instrumentos mantenidos en custodia en el Banco Central por las administradoras de fondos de pensiones

(Millones de pesos)

Periodo	Títulos TGR o BCCH (1)		Depósitos a plazo instituciones financieras		Letras de crédito instituciones financieras		Debentures de empresas		Otros (2)		Total	
	Valor	(%)	Valor	(%)	Valor	(%)	Valor	(%)	Valor	(%)	Valor	(%)
	1996 Jul.	481.479	9,3	179.342	3,5	86.506	1,7	482.404	9,4	3.912.366	76,1	5.142.097
Ago.	256.546	5,3	133.907	2,7	90.777	1,9	483.134	9,9	3.909.806	80,2	4.874.169	100,0
Sep.	285.702	5,9	116.364	2,4	91.415	1,9	470.050	9,8	3.855.945	80,0	4.819.477	100,0
Oct.	209.649	4,4	100.959	2,1	71.128	1,5	470.087	9,8	3.958.372	82,2	4.810.194	100,0
Nov.	75.500	1,7	50.756	1,1	66.778	1,5	469.494	10,4	3.838.763	85,3	4.501.290	100,0
Dic.	54.707	1,3	58.318	1,3	59.193	1,4	468.411	10,8	3.704.174	85,2	4.344.802	100,0
1997 Ene.	52.364	1,1	50.622	1,1	58.953	1,3	472.558	10,3	3.947.415	86,2	4.581.912	100,0
Feb.	56.461	1,2	56.972	1,2	60.799	1,3	467.666	9,7	4.190.463	86,6	4.832.361	100,0
Mar.	68.239	1,5	45.131	0,9	65.119	1,4	442.079	9,2	4.163.531	87,0	4.784.099	100,0
Abr.	74.409	1,5	100.284	2,0	65.056	1,3	437.770	8,8	4.306.553	86,4	4.984.072	100,0
May.	2.754	0,1	101.967	2,1	38.700	0,8	420.323	8,7	4.279.977	88,3	4.843.720	100,0
Jun.	2.752	0,1	91.536	2,8	23.601	0,7	411.574	12,4	2.795.962	84,0	3.325.425	100,0
Jul.	2.703	0,1	87.737	4,6	22.848	1,2	405.768	21,3	1.386.457	72,8	1.905.513	100,0
Ago.	1.394	0,1	62.894	5,7	16.607	1,5	123.728	11,2	902.970	81,5	1.107.593	100,0

(1) TGR: Tesorería General de la República; BCCH: Banco Central de Chile.

(2) BSF = Bonos subordinados emitidos por instituciones financieras.
 PEF = Pagarés emitidos por instituciones financieras.
 CFI = Cuotas fondos de inversión inmobiliaria.
 CFK = Capital de riesgo.
 ACI = Acciones inmobiliarias.
 CFV = Cuota fondo de inversión mobiliaria.
 BR = Bono de reconocimiento.

Rentabilidad real anual del fondo de pensiones (1)
 (Porcentajes)

AFP	1988	1989	1990	1991	1992	1993	1994	1995	1996	1997	1998	1999	Últimos 12 meses Ene. 2000 Dic. 2000	Promedio acum. Jul. 1981 Dic. 2000
Aporia Fomenta	-	-	-	-	-	-	-	-2,6	4,1	3,9	-1,9	16,1	5,1	-
Armoniza	-	-	-	-	-	-	-	-3,1	-	-	-	-	-	-
Alameda	-	-	-	-	-	-	-	-	-	-	-	-	-	-
Banguardia	-	-	-	-	-	15,0	15,7	-	-	-	-	-	-	-
Bansander	-	-	-	-	-	15,8	18,8	-2,0	3,3	3,8	-	-	-	-
Concordia	7,3	7,9	16,2	28,7	2,8	16,7	18,6	-2,4	-	-	-	-	-	-
Cuprum	7,8	9,5	18,2	30,4	3,6	16,1	19,5	-1,8	3,6	4,3	-2,7	16,3	4,4	11,2
El Libertador	6,9	8,2	16,6	30,8	3,4	16,3	17,5	-	-	-	-	-	-	-
Fomenta	-	-	-	-	-	-	21,1	-2,8	2,9	6,2	-	-	-	-
Futuro	-	4,0	17,0	31,2	4,1	14,6	17,2	-4,6	-	-	-	-	-	-
Genera (2)	-	-	-	-	-	-	17,4	-	-	-	-	-	-	-
Habitat	6,4	6,8	15,9	30,4	2,8	15,9	18,1	-2,8	3,8	5,7	-0,4	16,3	4,4	10,9
Invierta	8,7	9,1	19,4	27,9	0,9	-	-	-	-	-	-	-	-	-
Laboral (3)	-	-	-	-	-	15,2	-	-	-	-	-	-	-	-
Magister	7,1	6,9	15,8	34,3	3,0	16,7	17,8	-3,3	3,5	4,4	-1,4	18,4	4,2	10,9
Planvital	7,2	8,9	18,7	32,0	3,6	17,0	19,5	-2,6	3,3	4,7	-1,0	16,1	4,4	11,2
Previpán	-	-	-	-	-	14,9	18,8	-	-	-	-	-	-	-
Protección	7,7	8,2	17,7	32,7	4,2	16,8	18,8	-2,1	3,5	4,7	-2,1	-	-	-
Provida	6,3	5,9	13,3	25,8	3,1	15,9	17,9	-2,5	3,4	4,6	-0,1	16,2	4,5	10,7
Qualitas	-	-	-	-	-	15,6	18,2	-	-	-	-	-	-	-
Qualitas	-	-	-	-	-	-	18,0	-3,0	3,2	2,4	-	-	-	-
San Cristobal	-	-	-	-	-	-	-	-	-	-	-	-	-	-
Santa Maria	5,9	6,5	14,6	30,1	3,0	16,3	17,8	-3,3	3,7	4,5	-0,8	16,0	4,5	10,6
Summa Bansander	6,4	7,3	18,1	33,1	3,0	16,9	17,1	-2,1	3,2	4,7	-1,9	16,3	4,2	11,1
Unión	7,1	8,7	17,2	30,9	2,8	16,4	18,5	-2,6	3,5	4,6	-	-	-	-
Sistema (4)	6,5	6,9	15,6	29,7	3,0	16,2	18,2	-2,5	3,5	4,7	-1,1	16,3	4,4	10,9

(1) Variación nominal deflactada por la variación de la UF del período. Esta rentabilidad es la que debe ser usada para las comparaciones que se realicen con el mercado financiero.

(2) El día 3 de agosto de 1995 se liquidó el fondo de pensiones Genera.

(3) El día 22 de julio de 1994 se liquidó el fondo de pensiones Laboral.

(4) Promedio ponderado por el valor del fondo de pensiones de cada AFP al último día del mes anterior.

Fuente: Superintendencia de Administradoras de Fondos de Pensiones (AFP).

Rentabilidad real anual de la cuenta de capitalización individual deflactada por la UF ⁽¹⁾ ⁽²⁾
 Período septiembre 1999 - agosto 2000
 (Porcentaje)

AFP	Ingreso imponible (3)					Rentabilidad real anual de la cuota
	\$ 100.000	\$ 154.983	\$ 232.474	\$ 464.948	\$ 929.896	
Aporta Fomenta	5,94	6,03	6,09	6,14	6,17	7,38
Cuprum	5,82	5,82	5,82	5,82	5,82	6,81
Habitat	6,11	6,23	6,31	6,38	6,42	7,29
Magister	4,88	4,96	5,01	5,06	5,09	6,26
Planvital	5,07	5,25	5,36	5,48	5,53	6,56
Provida	5,59	5,67	5,71	5,75	5,78	6,64
Santa María	5,59	5,70	5,77	5,84	5,87	6,85
Summa Bansander	5,54	5,63	5,69	5,74	5,77	6,75
Sistema	5,71	5,80	5,85	5,90	5,92	6,85

(1) Rentabilidad neta de costos deflactada por la UF. Los costos corresponden al monto resultante de sumar la comisión fija con la cotización adicional y restar la prima del seguro de invalidez y sobrevivencia.

(2) Supone una tasa de beneficio del seguro de invalidez y sobrevivencia de 0,65% sobre el ingreso imponible.

(3) Ingreso imponible expresado en pesos del 31 de agosto de 2000.

Fuente: Superintendencia de Administradoras de Fondos de Pensiones (AFP).

Rentabilidad real anual de la cuenta de capitalización individual deflactada por la UF ⁽¹⁾ ⁽²⁾
 Período septiembre 1997 - agosto 2000
 (Porcentaje)

AFP	Ingreso imponible (3)					Rentabilidad real anual de la cuota
	\$ 100.000	\$ 154.983	\$ 232.474	\$ 464.948	\$ 929.896	
Aporta Fomenta	3,33	3,41	3,46	3,51	3,54	4,54
Cuprum	3,36	3,36	3,36	3,36	3,36	4,15
Habitat	4,12	4,21	4,27	4,33	4,35	5,10
Magister	3,61	3,70	3,75	3,81	3,84	4,77
Planvital	3,17	3,42	3,56	3,71	3,78	4,59
Provida	3,81	3,88	3,91	3,95	3,97	4,71
Santa María	3,60	3,69	3,75	3,81	3,84	4,64
Summa Bansander	3,22	3,30	3,35	3,40	3,42	4,25
Sistema	3,69	3,76	3,80	3,84	3,87	4,64

(1) Rentabilidad neta de costos deflactada por la UF. Los costos corresponden al monto resultante de sumar la comisión fija con la cotización adicional y restar la prima del seguro de invalidez y sobrevivencia.

(2) Supone una tasa de beneficio del seguro de invalidez y sobrevivencia de 0,64% sobre el ingreso imponible.

(3) Ingreso imponible expresado en pesos del 31 de agosto de 2000.

Fuente: Superintendencia de Administradoras de Fondos de Pensiones (AFP).

Publicaciones del Banco Central de Chile

La siguiente es una nómina con las publicaciones que han sido editadas por el Banco Central de Chile, con indicación del título, fecha de publicación o iniciación, periodicidad, frecuencia, precio y una reseña de su contenido.

1. Análisis Teórico del Impacto de la Crisis Petrolera. Santiago, 1980. 32 págs.

Este estudio se refiere a la incidencia de la crisis del petróleo sobre la posición de pagos internacionales de una economía en particular, explicitándose sus efectos sobre la Balanza de Pagos y su componente, la Balanza Comercial.

En este análisis se utilizan desarrollos teóricos que enfatizan la importancia de los factores monetarios en el resultado de la Balanza de Pagos; esto permite llegar a conclusiones diferentes de aquellas logradas con otros enfoques de la Balanza de Pagos, con respecto al problema en estudio. (*)

2. Anuario de Cuentas Nacionales. Santiago. Ejemplares disponibles 1997, 1998 y 1999. (Ejemplar: \$5.500, US\$25,00). Edición de 500 ejemplares. (ISSN: 0717-3660)

Esta publicación reúne en un solo volumen toda la información pública del Sistema de Cuentas Nacionales, que abarca desde 1986 a 1998, e integra y actualiza el resultado de diversas iniciativas de ampliación de las mediciones de dicho sistema, efectuadas en los últimos años, las cuales se presentan en cinco capítulos: Producción, oferta y uso de bienes y servicios; Cuentas de ingresos y gastos y acumulación; Cuentas financieras; Regionalización del producto interno bruto, e Indicadores de corto plazo.

La edición 1999 de este Anuario de Cuentas Nacionales contiene en su contratapa un disco compacto (CD) con el contenido en versión PDF (portable document file), en el que, además los diferentes archivos estadísticos pueden ser visualizados mediante planillas electrónicas excel.

3. Aplicación de la Ley N° 19.396 sobre Obligación Subordinada. Santiago, 1996. 24 págs. (Ejemplar: \$2.000, US\$15,00). Edición de 500 ejemplares.

Esta publicación describe brevemente el origen y evolución de la Ley N° 19.396 sobre Obligación Subordinada, sus objetivos, opciones de pago y su aplicación. En ella se analizan los convenios de cuatro de las instituciones con obligación subordinada, y los principales efectos económicos, contables, tributarios y otros derivados de esta ley.

4. Aspectos Relevantes de la Inversión Extranjera en Chile. Decreto Ley N° 600. Santiago, 1984. 29 págs. Edición bilingüe español-inglés.

Esta publicación contiene una descripción de los regímenes y principios básicos de la política de inversión extranjera; un análisis del estado de situación al 31 de diciembre de 1983 complementado con numerosos cuadros estadísticos; un resumen de las principales inversiones mineras y una reseña de la legislación reciente sobre aspectos que inciden en la promoción de la inversión extranjera. (*)

5. Balanza de Pagos de Chile. Santiago, 1942. Publicación anual. Ejemplares disponibles: 1985-1986; 1987-1988. (Ejemplar: \$5.500, US\$25,00). 1989-1998 (Ejemplar: \$11.000, US\$35,00). Edición de 1.000 ejemplares. (ISSN: 0716-2359).

En esta publicación se describe brevemente la evolución del sector externo y se analizan la cuenta corriente y la cuenta de capitales durante el período en estudio. Este análisis se complementa con numerosos cuadros estadísticos.

6. Banco Central de Chile. Santiago, 1995. 47 págs. (Ejemplar: \$4.000, US\$20,00). Edición de 2.500 ejemplares en español y 4.000 en inglés.

En esta obra, se describe el origen, evolución histórica, institucionalidad, objetivos, políticas en la economía del país, funciones, facultades y organización interna del Banco Central de Chile. Se presenta, además, el organigrama de la Institución.

La edición, disponible en castellano e inglés, ha sido ilustrada con fotografías de algunas de sus dependencias y detalles de las mismas. Además, se hace referencia a la historia arquitectónica de su edificio, a las valiosas pinturas que adornan su interior y a su importante colección de billetes y monedas antiguos.

7. Banco Central de Chile: Preceptos Constitucionales, Ley Orgánica y Legislación Complementaria. Santiago, agosto del 2000. 246 págs. (Ejemplar: \$5.000, US\$20,00). Edición de 300 ejemplares. (ISBN: 956-7421-04-8).

Este trabajo constituye una recopilación exhaustiva de las normas aplicables al Banco Central, las cuales están contenidas en la Constitución Política de la República de 1980, en la Ley Orgánica Constitucional del Banco y en otros textos legales complementarios. También se insertan algunas sentencias del Tribunal Constitucional que contribuyen a clarificar la autonomía y funciones del Banco Central de Chile.

8. Boletín Mensual del Banco Central de Chile. Santiago, 1928. (Ejemplar: \$6.500, US\$25,00. Suscripción anual \$65.000, US\$250,00). Edición de septiembre del 2001: 1.050 ejemplares. (ISSN: 0716-2367).

Esta publicación contiene actualmente las siguientes secciones: editorial e intervenciones de ejecutivos y autoridades del Banco Central de Chile sobre política económica; Informe Económico y Financiero - resumen del mes; evolución del comercio exterior durante el período; circulares del Banco Central de Chile que se refieren a normas sobre comercio exterior, cambios internacionales y normas financieras; circulares de la Superintendencia de Bancos e Instituciones Financieras que contienen las normas e instrucciones impartidas a los bancos e instituciones financieras del país; disposiciones legales, reglamentarias y administrativas de carácter económico publicadas en el Diario Oficial y estadísticas monetarias y financieras, del sector financiero, de tasas de interés internacionales, créditos externos, comercio exterior y cambios, cuentas nacionales, finanzas públicas, producción, precios, indicadores sociales y sistema de previsión.

9. Características de los Instrumentos del Mercado Financiero Nacional. Santiago, 1994. 178 págs. (Ejemplar: \$4.500, US\$20,00). Edición de 800 ejemplares.

Esta publicación tiene como objetivo permitir un conocimiento más amplio de las distintas alternativas de ahorro e inversión disponibles en el mercado de capitales nacional. En ella se analizan separadamente los distintos instrumentos emitidos por el Banco Central de Chile, aquellos con garantía del Estado, los emitidos por el sistema bancario y financiero, instrumentos del sistema no financiero y los instrumentos derivados. Asimismo, se incluyen algunos apartados sobre términos financieros de uso frecuente, sistemas de reajustabilidad, y sobre la situación tributaria de las inversiones financieras.

10. Catálogo de Monedas Chilenas. Santiago, 1991; 65 págs. (Ejemplar: \$4.000, US\$20,00).

Esta publicación editada conjuntamente por el Banco Central de Chile y la Dirección de Bibliotecas, Archivos y Museos, con el auspicio de la Fundación Andes, es una síntesis de la historia de la moneda en Chile desde sus inicios hasta mediados del siglo veinte, basada en la descripción de las colecciones numismáticas del Banco Central y del Museo Histórico Nacional. La reseña histórica está complementada por un listado cronológico de las colecciones e ilustrada con numerosas fotografías de las monedas más representativas.

11. Constitutional Organic Act of the Central Bank of Chile, Law N° 18.840. Santiago, 1990. 85 págs. (Ejemplar: \$2.500, US\$20,00).

Esta publicación corresponde a la versión en inglés de la Ley Orgánica Constitucional del Banco Central de Chile, publicada en el Diario Oficial del 10 de octubre de 1989; incluye las modificaciones introducidas por las Leyes N°. 18.901 y 18.970, publicadas el 6 de enero y el 10 de marzo de 1990, respectivamente. (*)

12. Cuantificación de los Principales Recursos Minerales de Chile (1985-2000). Santiago, 2001. 58 págs. (Ejemplar: \$3.000, US\$20,00). Edición de 600 ejemplares.

Esta publicación, editada conjuntamente por el Servicio Nacional de Geología y Minería (SERNAGEOMIN) y el Banco Central de Chile, presenta antecedentes acerca del estado y la evolución, en el período 1985-2000, de los recursos minerales cobre, oro, carbón y carbonato de calcio.

13. Cuentas Financieras de la Economía Chilena 1986-1990. Santiago, 1995. 88 págs. (Ejemplar: \$4.000, US\$20,00). Edición de 300 ejemplares.

Esta publicación proporciona antecedentes cuantitativos integrados que son de utilidad para el análisis del comportamiento de la economía nacional. Las cuentas financieras, al establecer la interrelación de las variables reales de la economía con las variables financieras, ayudan a describir el papel que desempeñan los intermediarios financieros, y constituyen un importante instrumento analítico respecto de la evolución del mercado de capitales.

14. Cuentas Nacionales de Chile. 1960-1982. Santiago, 1983. 134 págs.

Esta publicación comprende cuatro capítulos, en el primero de los cuales se resumen las definiciones y conceptos básicos para la comprensión de las cifras de Cuentas Nacionales. En el Capítulo II se describen los aspectos metodológicos generales. El Capítulo III presenta en gráficos y cuadros estadísticos un resumen de los principales indicadores nominales y reales. El Capítulo IV incluye la Serie de Cuentas Nacionales presentando las cifras de acuerdo con los principales conceptos y actividades económicas. (*)

15. Cuentas Nacionales de Chile. 1974-1985. Santiago, 1990. Publicación anual. (Ejemplar: \$4.000, US\$20,00). Edición bilingüe español-inglés: 700 ejemplares. (ISSN: 0716-2383).

Esta edición contiene las definiciones y conceptos básicos de cuentas nacionales y aspectos metodológicos generales. Los principales indicadores, como producto y relaciones macroeconómicas de la serie, y la serie 1974-1985, desglosada en cuadros del producto geográfico bruto por rama de actividad económica y gasto del producto geográfico bruto. Esta información se complementa con cuadros sobre ingresos tributarios.

16. Cuentas Nacionales de Chile. 1985-1992 (Síntesis anticipada). Santiago, 1993. 22 págs. (Ejemplar: \$1.000, US\$15,00). Edición de 750 ejemplares. (ISBN: 956-7421-02-7)

Esta publicación constituye un anticipo resumido de la versión definitiva y completa de la nueva serie de Cuentas Nacionales con base 1986.

Además de considerar los aspectos conceptuales y metodológicos, incluye una selección de las principales cuentas y cuadros básicos del Sistema de Cuentas Nacionales.

17. Cuentas Nacionales de Chile. 1985-1992 Santiago, 1994. (Ejemplar: \$4.000, US\$20,00). Edición de 650 ejemplares.

Esta publicación es una versión de mayor elaboración y consta de dos partes: la primera abarca cuatro capítulos que describen diferentes aspectos conceptuales y metodológicos de la serie de cuentas nacionales base 1986; la segunda presenta 39 cuadros estadísticos y gráficos de la nueva serie 1985-1992.

18. Cuentas Nacionales Trimestralizadas. 1980-1983. Santiago, 1983.

Esta publicación presenta una cuantificación sistemática y continua de la evolución del Producto Geográfico Bruto, global y sectorial, así como también de otras variables macroeconómicas de importancia. Desde el punto de vista metodológico, el cálculo trimestral no presenta grandes variables con respecto al anual.

En esta publicación se entregan las series trimestrales, a precios constantes, para el período 1980-1983 (2º. trimestre) y, a precios corrientes, para el período 1980-1982.

Cabe hacer notar que las cifras trimestrales de Cuentas Nacionales son estimadas, lo que implica un proceso continuo de revisión y ajuste. (*)

19. Chile: Crecimiento con Estabilidad. Santiago, 1996. 21 págs. (Ejemplar: \$1.500, US\$15,00). Edición de 1.500 ejemplares.

Esta publicación contiene el informe preparado por el Banco Central de Chile para la VI Cumbre Iberoamericana de Jefes de Estado y de Gobierno, celebrada en Santiago y Viña del Mar entre el 7 y 11 de noviembre de 1996.

20. Deuda Externa de Chile. Santiago, 1977. Publicación anual. Disponibles ejemplares correspondientes a los años 1993 a 2000. (Ejemplar: \$4.000, US\$20,00). Edición 2000 bilingüe (español-inglés) de 400 ejemplares. (ISSN: 0716-2219).

Esta publicación entrega información sobre la deuda externa de Chile de mediano y largo plazo desglosada en sectores público y privado. A contar de la edición de 1982, se proporcionan, además, antecedentes de la deuda externa de corto plazo.

La información se presenta bajo distintas clasificaciones y, básicamente, se refiere a saldos adeudados hasta determinadas fechas, o movimientos anuales (ingresos y egresos de créditos externos) y proyecciones del servicio de la deuda misma. Para el sector público, se incluye una estimación del calendario de desembolsos de los créditos otorgados por organismos internacionales.

A contar de la edición de 1986, cada documento proporciona, además, un avance de las principales cifras del año siguiente al año de la emisión del mismo.

21. Disposiciones sobre Conversión de Deuda Externa. Santiago, 1990. Edición bilingüe (español-inglés).

Esta publicación contiene las disposiciones que se encontraban vigentes al 4 de octubre de 1990, de los ex-Capítulos XVIII y XIX del Compendio de Normas de Cambios Internacionales del Banco Central de Chile, sobre adquisición e inversiones con títulos de deuda externa, actualizados al 4 de octubre de 1990.

22. Economic and Financial Report. Santiago, 1982. Publicación mensual en inglés. (Ejemplar: \$3.000, US\$20,00. Suscripción anual: \$30.000; US\$200,00). Edición de octubre del 2001: 300 ejemplares. (ISSN: 0716-2421).

Esta publicación contiene un análisis de aspectos puntuales de la coyuntura económica y proporciona, además, cifras actualizadas de balanza comercial, balanza de pagos, reservas internacionales, inversión extranjera, créditos externos e información monetaria y financiera.

23. Estatuto de la Inversión Extranjera DL 600. Santiago 1993. (Ejemplar: \$500; US\$15,00). Edición de 2.000 ejemplares.

Esta edición bilingüe (español-inglés) contiene el texto oficial de las normas vigentes sobre inversión extranjera en Chile, incluidas las modificaciones introducidas por la Ley N° 19.207, del 31 de marzo de 1993. (*)

24. Estudios Monetarios I. Santiago, 1968. 180 págs.

Comprende un conjunto de trabajos, elaborados por economistas del Banco Central, presentados a la VIII Reunión de Técnicos de Bancos Centrales, efectuada en Buenos Aires de 1966. El estudio se inicia con una introducción de J. Marshall y continúa con los siguientes trabajos: Fase de transición: economía y finanzas de Chile, 1964-1966, por F. Garcés G.; El programa monetario y la emisión, por R. Ffrench-Davis; Línea de crédito según presupuesto de caja, por M. Elena Ovalle; Una estructura analítica del proceso de ajuste de la balanza de pagos, por C. Massad. (*)

25. Estudios Monetarios II. Santiago, 1970. 302 págs. (Ejemplar: \$5.000, US\$20,00).
(ISSN: 0716-2391).

Contiene algunos de los trabajos elaborados por economistas del Banco Central, preparados con el objeto de contribuir al conocimiento y la discusión de aspectos importantes de la economía chilena y de los problemas económicos internacionales. Este volumen incluye los siguientes trabajos: "Política de estabilización", por Jorge Cauas; "Política económica de corto plazo" por Jorge Cauas; "La demanda de dinero", por Hernán Cortés y Daniel Tapia; "Tasa de interés", por Eduardo Olivares y Daniel Tapia; "El crédito bancario y su costo", por Ricardo Ffrench-Davis; "El modelo de las dos brechas", por Jorge Marshall; "Dependencia, subdesarrollo y política cambiaria", por Ricardo Ffrench-Davis; "Problemas financieros y monetarios de la integración latinoamericana", por Carlos Massad y Camilo Carrasco; "Los derechos especiales de giro y la reforma del sistema monetario internacional", por Samuel Arancibia, y "Flexibilidad en las tasas de cambio y países en desarrollo", por Carlos Massad.

26. Estudios Monetarios III. Santiago, 1974. 388 págs.

Contiene los trabajos presentados al Seminario de Mercado de Capitales, organizado por el Banco Central de Chile y la OEA, realizado en Santiago en marzo de 1974. La obra lleva un prólogo y el discurso del Presidente del Banco Central de Chile, y continúa con los siguientes trabajos: Introducción a los mercados de capitales, por F. Canitrot y A. Saieh; Política de desarrollo de un mercado de capitales moderno y eficiente para Chile, por S. Undurraga; Legislación sobre la tasa de interés, desarrollo de la banca comercial y nuevas formas de intermediación financiera, por S. Undurraga y A. Molina; Nueva política en relación con la tasa de interés, por ODEPLAN; Política monetaria, mercado de capitales, crecimiento y estabilidad, por R. Almonacid; El Mercado internacional de capitales y su relación con el mercado interno, por C. Massad; Bancos de fomento en América Latina, por J. Zavala, H. Díaz y C. Berner; Mercado de capitales a corto plazo, por C. Correa; El Mercado de capitales en Chile, por J. Gregoire y H. Ovando; Mercado de capitales chileno, por E. Blanco, M. Ureta y J. Martí; Sistema nacional de ahorro y préstamos, por A. Zaldívar; Liberalización de las operaciones financieras de las empresas de seguros, por J. Bande; y por último Conclusiones y recomendaciones del Seminario. (*)

27. Estudios Monetarios IV. Santiago, 1976. 148 págs. (Ejemplar: \$5.000, US\$20,00).
(ISSN: 0716-2391).

Contiene los trabajos y comentarios que fueron presentados al Seminario de Comercio Exterior, organizado por el Banco Central de Chile y la Organización de Estados Americanos durante los días 11 y 13 de diciembre de 1974.

El tema central de la obra se refiere a la reforma del comercio exterior y al avance y perspectivas de la política arancelaria. Los trabajos presentados se dividen en dos partes. La primera consiste en una evaluación general de estrategias de reforma del comercio exterior e incluye los siguientes artículos: "Principios de reformas arancelarias en países en desarrollo", por Bela Balassa; "Notas sobre dinámica de la liberalización del comercio", por Arnold C. Harberger; "Estrategias para la liberalización del comercio exterior chileno", por Dominique Hachette; "Estrategias para la liberalización del comercio exterior chileno", por Sergio de la Cuadra.

La segunda parte contiene los siguientes trabajos: "Política tributaria y arancelaria y su impacto sobre el sector comercio exterior", por Juan Carlos Méndez; "Criterios para la formulación de un arancel externo común en el Grupo Andino", por

Patricio Leiva; "Integración económico-político cambiaria en el contexto de la integración latinoamericana", por Santiago Macario, y "El financiamiento externo en una estrategia de liberalización del sector externo", por Frederick E. Berger.

28. Estudios Monetarios V. Santiago, 1976. 95 págs. (Ejemplar: \$5.000, US\$20,00). (ISSN: 0716-2391).

Contiene los trabajos presentados al segundo Seminario de Mercado de Capitales, auspiciado por el Banco Central de Chile y la Organización de Estados Americanos durante los días 29 y 30 de abril de 1976. La obra está dividida en dos partes y comienza con el discurso inaugural del Presidente del Banco Central.

La primera parte contiene los siguientes trabajos: "Diagnóstico, situación actual y problemas de las instituciones financieras", relator: Mario Corbo L. y comentarios a cargo de Arsenio Molina, Tomás Müller y Cristián Correa; "El sector previsional como inversionista institucional en el mercado de capitales", relator: Miguel Kast y comentarios a cargo de Alfonso Serrano, Arturo Troncoso y Fabio Valdés; "Necesidades financieras de las empresas: la función de las instituciones financieras", relator: Canio Corbo, comentaristas Pedro Jeftanovic y Elías Elton.

La segunda parte contiene los siguientes trabajos: "El sector gobierno en el mercado financiero: operaciones con pagarés de Tesorería", relator: Tomás Aguayo, comentaristas Sergio de la Cuadra, Alfredo Arce y Frank Veneroso; "Operaciones de comercio exterior: la función de las instituciones financieras", relator: Andrés Concha, comentaristas Jorge Armanet y Frederick E. Berger; "Problemas y alternativas de la corrección monetaria y las tasas flotantes", relator Roberto Guerrero, comentaristas Claudio Undurraga y Eduardo Muñoz.

Como relator general actuó el señor Hernán Cortés Douglas, Director de Adiestramiento del Programa de Mercado de Capitales de la OEA, y como secretario general el señor Francisco Garcés Garrido, Gerente de Mercado de Capitales e Instituciones Financieras del Banco Central de Chile.

29. Estudios Monetarios VI. Santiago, 1978. 350 págs.

Contiene los trabajos presentados a la conferencia sobre Política Financiera Externa, patrocinada por la Organización de Estados Americanos y el Banco Central de Chile, realizada entre el 31 de marzo y el 2 de abril de 1977, en Santiago de Chile. Los expertos, tanto en América Latina y de los países avanzados, como también los del sistema financiero internacional que concurrieron a la Conferencia, centralizaron sus ponencias en torno a dos grandes temas:

- a) El comportamiento del sistema financiero internacional, sus perspectivas a futuro y su significación para América Latina, y
- b) Los avances recientes en la teoría e implementación práctica de nuevas políticas financieras externas en América Latina y del manejo de los activos y pasivos externos.

Los trabajos presentados a esta conferencia son los siguientes: Discurso inaugural del Ministro de Hacienda de Chile, señor Sergio de Castro; Estrategias financieras externas eficientes en cuanto a riesgo para países productores de bienes primarios, por Donal R. Lessard; Mercados de activos, financiamiento externo y política macroeconómica, por Sven W. Arndt; Perspectivas del endeudamiento de los países en vías de desarrollo (PVD), por Robert Z. Aliber; Un modelo de ciclos y de largo plazo para la inversión y los flujos de capital hacia los países en desarrollo, por James A. Hanson; Inversión extranjera directa versus endeudamiento; Cómo evaluar proyectos de inversión privada extranjera, por Carlos Federico Tobal; Algunas implicaciones del nuevo contexto monetario internacional para las políticas de ajuste externo de los países latinoamericanos, por Fernando Ossa; Inversión directa extranjera en el financiamiento externo, por Raymond F. Mikesell; Financiamiento de la banca comercial a los países menos desarrollados, por Millard Long y Frank Veneroso; Préstamos bancarios internacionales a países en vías de desarrollo, por Fred H. Klopstock; Cómo influye la confianza en la capacidad de obtención de financiamiento externo, por Sheldon J. Gitelman; Sistemas financieros internos y políticas de financiamiento externo, por David Gill; Retornos inciertos de exportación y manejo de los activos internacionales, por Edgardo Barandiarán; La elección de un sistema cambiario para un país en desarrollo, por H. Robert Heller; Los costos estimativos sobre el ingreso de ajustes

en la balanza de pagos y financiamiento a través de políticas monetaria y fiscal, por Yoshihide Ishiyama y Saleh M. Nsouli; Sustitución de las monedas en la demanda; teoría y análisis de los casos de México, Brasil y Chile, por Arthur B. Laffer; La política monetaria durante 1975-1976; objetivos, instrumentos e inserción en la política global, por Julio Salas Montes; Antecedentes sobre la deuda externa chilena, por Andrés Sanfuentes Vergara; La tasa de cambio, la crisis del petróleo y la deuda externa de Brasil, por Rubén Almonacid y Alfonso Pastore. (*)

30. Estudios Monetarios VII. Santiago, 1981. 192 págs. (Ejemplar: \$5.000, US\$20,00). Edición de 1.500 ejemplares. (ISSN: 0716-2391).

Contiene las exposiciones desarrolladas en el Seminario sobre Alternativas de Políticas Financieras en Economías Pequeñas y Abiertas al Exterior, realizado por el Banco Central de Chile durante los días 21 y 22 de enero de 1980. Contiene los siguientes trabajos: "Foreign Exchange Policy and Economic Liberalization in Less Developed Countries", del profesor Ronald Mc. Kinnon; "Macroeconomic Policy in an Open Economy", del profesor Jacob Frenkel; "Indicators of Performance in Monetary Policy in Open Economies: the Historical Record", de los profesores Arnold C. Harberger y Sebastián Edwards, y "Some Reflections about External Public Debt Management", del señor E. Walter Robichek.

31. Estudios Monetarios VIII. Santiago, 1983. (Ejemplar: \$5.000, US\$20,00). Edición bilingüe (español-inglés) de 1.000 ejemplares. (ISSN: 0716-2391).

Contiene los trabajos presentados en el Seminario de Experiencias Sobre Bancos Centrales, realizado por el Banco Central de Chile en noviembre de 1981: "El Banco Central de Chile en el período 1925-1950", por el Dr. Donald L. Kemmerer; "El Banco Central de Chile en el período 1950-1970", por el Dr. Jorge Marshall; "Problemas monetarios internacionales: el rol de los Bancos Centrales en los países industrializados", por el Dr. Ronald Vaubel; "El papel de los Bancos Centrales: la experiencia europea", por el Dr. Pascal Salin.

32. Estudios Monetarios IX. Santiago, 1985. 71 págs. (ISSN: 0716-2391).

Este trabajo, titulado "Historia cronológico-jurídica de las emisiones monetarias chilenas desde la Independencia", presenta en su primera parte algunas consideraciones generales sobre las monedas y sobre el "peso" como unidad monetaria. En la segunda, se reseñan las monedas emitidas entre 1817 y 1927, con sus respectivas leyes de emisión. En la tercera parte se hace un estudio de las emisiones monetarias desde la creación del Banco Central hasta el presente. Finalmente, se describen las monedas conmemorativas emitidas por el Banco Central de Chile. Contiene, además, fotografías de algunas unidades monetarias. (*)

33. Estudios Monetarios X. Santiago, 1988. 191 págs. (Ejemplar: \$5.000, US\$20,00) Edición de 1.000 ejemplares. (ISSN: 0716-2391).

Este volumen contiene las exposiciones presentadas en la "Conferencia de Inversiones en Chile", organizada por Euromoney Publications PLC y auspiciada por el Banco Central de Chile, que se llevó a efecto en Santiago, en abril de 1988.

Autoridades de gobierno y representantes de la banca nacional y extranjera analizan las perspectivas de la economía chilena con especial énfasis en los aspectos relacionados con los mecanismos de inversión extranjera, manejo y conversión de la deuda externa y potencial del comercio exterior.

34. Estudios Monetarios XI. Santiago, 1989. 62 págs. (Ejemplar: \$5.000, US\$20,00). Edición bilingüe (español-inglés) de 500 ejemplares. (ISSN: 0716-2391).

En esta publicación se reproducen los siguientes trabajos presentados en el Seminario "Experiencias sobre Autonomía de la Banca Central", realizado en Santiago en abril de 1989: "Autonomía del Banco Central: la Perspectiva del Fondo Monetario

Internacional", de Richard D. Erb; "Autonomía del Banco Central: una Perspectiva Suiza", de Georg Rich; "El Banco Central Alemán y la Estructura del Bundesbank", de Leonhard Gleske; "Autonomía del Banco Central: la Perspectiva del Banco de la Reserva Federal de los Estados Unidos de América", de E. Gerald Corrigan; y, los discursos de apertura y clausura del señor Enrique Seguel Morel, ex Presidente del Banco Central de Chile.

35. Estudios Monetarios XII. Santiago, 1996. 122 págs. (Ejemplar: \$5.000, US\$20,00). Edición de 500 ejemplares. (ISSN: 0716-2391).

En esta publicación se reproducen los siguientes trabajos presentados en el Seminario "70° Aniversario del Banco Central de Chile", realizado en Santiago en junio de 1996: Discurso inaugural de Roberto Zahler, Presidente del Banco Central de Chile; "Europa y la economía mundial", de Andrew Crockett; "Dificultades de los mercados financieros internacionales: Impacto sobre economías pequeñas y abiertas", de Roque Fernández; "La cuenta de capital durante un proceso de liberalización económica", de Miguel Urrutia; "Ajustes de políticas frente a turbulencias financieras", de Miguel Mancera; mesa redonda sobre "Los desafíos de la banca central hacia el año 2000", y discurso de clausura de Eduardo Aninat, Ministro de Hacienda.

36. Evolución de la Economía y Perspectivas. Santiago. Ejemplares disponibles de 1993 a 1994 y 1997 a 1999. Edición de 1999: 1.000 ejemplares. (Ejemplar: \$2.000; US\$15,00).

Esta publicación contiene la evaluación presentada por el Consejo del Banco Central de Chile al Ministro de Hacienda y al Senado, sobre el avance de las políticas y programas de cada año, como asimismo, un informe de aquellas propuestas para el año siguiente.

37. Evolución de las Principales Normas que Regulan el Mercado Financiero Chileno. Período: Septiembre 1973 - junio 1980. Santiago, 1981. 96 págs.

Este trabajo tiene como objetivo efectuar una recopilación sistemática de las principales medidas que la autoridad económica ha tomado en relación con el mercado financiero en el período comprendido entre septiembre de 1973 y diciembre de 1979. Se incluyen, además, como apéndice, las principales medidas adoptadas en el transcurso del primer semestre de 1980. (*)

38. Foreign Trade Indicators 1980. Santiago, 1981. Publicación anual.

Esta publicación contiene información general sobre el comercio exterior durante 1980 y comprende tres partes: comportamiento global de embarques de exportación e importaciones registradas; cuadros estadísticos de indicadores de comercio exterior y un apéndice respecto de las fuentes, naturaleza y cobertura de la información estadística y los principales hechos en materia de comercio exterior y cambios durante el período.

Es una edición bilingüe español-inglés. (*)

39. Indicadores de Comercio Exterior. Santiago, 1978. Publicación mensual. (Ejemplar: \$5.500, US\$25,00. Suscripción anual: \$55.000, US\$250,00). Edición de julio del 2001: 600 ejemplares. (ISSN: 0716-2405).

Esta publicación contiene información sobre embarques de exportación e importaciones a nivel de todo el país, y comprende dos partes.

En la primera, se presenta un análisis del comportamiento global del comercio exterior y estudios especiales sobre sectores de la producción, intercambio comercial con otros países y una reseña de las principales modificaciones a las normas de comercio exterior y cambios.

En la segunda parte, se incluyen cuadros estadísticos de embarques de exportación y de importación y precios y cantidades físicas de los principales embarques de exportación e importación, según clasificación económica.

40. **Indicadores Económicos y Sociales de Chile, 1960-2000.** (Ejemplar: \$15.000, US\$40,00). Edición en español de 1.500 ejemplares. 834 págs. Edición anterior, 1960-1988. (ISSN: 0716-2413)

Esta edición corresponde a la 5a. versión de los Indicadores Económicos y Sociales de Chile. Describe la evolución de las más relevantes variables económicas y sociales de Chile en 41 años, de 1960 al 2000, mediante series estadísticas contenidas en 17 capítulos con temas económicos y 5 capítulos con variables sociales. Conlleva, además, un disco compacto que amplía el contenido del libro. Este disco compacto debe ser utilizado bajo plataforma HTML para ser vista en Internet Explorer y otra en forma Adobe PDF; sus archivos estadísticos podrán trabajarse empleando planillas electrónicas excel.

41. **Indicadores Económicos y Sociales Regionales 1980-1989.** Santiago, 1991. 221 págs. (Ejemplar: \$10.000; US\$30,00). Edición bilingüe, español-inglés de 700 ejemplares.

En esta edición, se presentan series estadísticas de diez años que permiten visualizar el desarrollo del país a escala regional.

Sus capítulos contienen información sobre cuentas nacionales, estadísticas financieras, precios, industria, sectores agropecuario y pesca, construcción, minería, energía, transporte y turismo, indicadores meteorológicos y de contaminación, estadísticas laborales, de ocupación y desocupación, población y vivienda, educación, salud y previsión.

42. **Índices de Exportación: 1986-1999.** Santiago, 2000. 312 págs. (Ejemplar: \$5.500, US\$25,00). Edición de 500 ejemplares. (ISSN: 0717-5876).

Esta edición presenta estadísticas actualizadas para el período 1986-1999, de precio, cantidad y valor de las exportaciones de bienes incorporadas en la balanza de pagos de Chile, así como de sus correspondientes índices. El trabajo contiene, además, una parte metodológica que explica el origen de las cifras, la elección de la muestra utilizada en el cómputo de los índices y una descripción del método de cálculo.

Para el período 1986-1999, se presentan índices anuales, mientras que para el decenio 1990-1999 se incluyen índices trimestrales y anuales, además de comparaciones de a doce meses para algunas partidas y clasificaciones, así como una serie de cuadros estadísticos.

Esta publicación contiene en su contratapa un disco compacto (CD) con el contenido en versión PDF (portable document file), en el que, además, los diferentes archivos estadísticos pueden ser individualizados mediante planillas electrónicas excel.

43. **Informativo Diario.** Santiago, 1990. (Ejemplar: \$170. Suscripción mensual: \$3.000). Edición diaria: 230 ejemplares.

Esta publicación contiene información diaria sobre operaciones con pagarés del Banco Central de Chile, línea de crédito de liquidez y depósito de liquidez del sistema financiero, posición de liquidez y de cambios del sistema financiero, valores del dólar, valores de reajustabilidad, tasas de interés internas, y externas según plazo y tipo de moneda, paridades de monedas extranjeras, y cotizaciones de oro, plata y cobre.

44. **Informe de Política Monetaria.** Santiago, Mayo 2000. Edición cuatrimestral, enero, mayo y septiembre. (Ejemplar: \$4.000, US\$20,00. Suscripción anual: \$10.000, US\$50,00). Edición de septiembre del 2001: 1.100 ejemplares en español y 500 en inglés. (ISSN: 0717-5485)

El Informe de Política Monetaria tiene como objetivos principales: (i) apoyar el proceso de formulación de la política monetaria del Consejo del Banco Central de Chile con un marco de análisis de mediano plazo; (ii) informar y explicar al público general la visión del Consejo sobre la evolución reciente y esperada de la inflación y sus consecuencias para la conducción de la política monetaria; y (iii) orientar las expectativas de los agentes económicos sobre la trayectoria futura de la inflación y del producto.

El informe se publica tres veces al año, en los meses de enero, mayo y septiembre, y es preparado por un equipo de profesionales del Banco Central que trabaja en estrecha coordinación con el Consejo de esta institución.

45. Informe Económico de Chile. Santiago, 1981. Publicación anual. Disponibles: ediciones de 1982, 1983 y 1984.

Esta publicación proporciona un completo informe sobre la evolución de la economía de Chile durante el año y dedica capítulos al estudio de los sectores productivos, externos, financieros y públicos; empleo y remuneraciones y desarrollo social. Asimismo, contiene información sobre inversión extranjera, normas que regulan la minería en Chile y reforma tributaria. El análisis de los diversos aspectos de la economía nacional se complementa con cuadros estadísticos y gráficos. (*)

46. Informe Económico y Financiero. Santiago, 1982. Publicación quincenal. (Ejemplar: \$3.000, US\$20,00. Suscripción anual: \$60.000, US\$400,00). Edición al 15 de noviembre del 2001: 700 ejemplares. (ISSN: 0716-243X).

Esta publicación contiene un análisis de aspectos puntuales de la coyuntura económica y proporciona, además, cifras actualizadas de balanza comercial, balanza de pagos, reservas internacionales, inversión extranjera, créditos externos e información monetaria y financiera.

47. Informes Estadísticos de Comercio Exterior. (Set mensual de microfichas: \$85.000, US\$175,00; suscripción anual: \$850.000, US\$1.750,00).

El Banco Central de Chile emite, a solicitud de los usuarios, microfichas que contienen la información estadística de comercio exterior.

El set mensual comprende las estadísticas de importaciones (clasificadas por ítem-país, país-ítem, clave-ítem) y de exportaciones (clasificadas por ítem-país, país-ítem y clave-ítem).

Las clasificaciones ítem-país y país-ítem proporcionan datos sobre el producto, la cantidad física, el valor (en miles de dólares) y el país de origen o destino de importaciones y exportaciones, respectivamente.

En la presentación clave-ítem, las importaciones se clasifican en bienes de consumo, bienes de capital y bienes intermedios, en tanto que las exportaciones se clasifican en productos mineros, productos agropecuarios y del mar, y productos industriales, con indicación de cantidades físicas y de valores (en miles de dólares).

Cada set de microfichas contiene la información del mes correspondiente y la acumulada en el año.

48. Invertiendo en Chile. Santiago, 1991. 256 págs. (Ejemplar: \$5.000, US\$20,00).

Esta publicación, editada conjuntamente por el Banco Central de Chile y el Comité de Inversiones Extranjeras, incluye las intervenciones de los participantes en el Seminario Internacional sobre Oportunidades de Inversión en Chile, evento que se realizó en mayo de 1990, con el objetivo de analizar las oportunidades que ofrece Chile en este campo y conocer las opiniones de las autoridades nacionales e internacionales sobre la materia.

49. Legislación Económica Chilena y de Comercio Internacional. Santiago, 1982. 443 págs.

Esta publicación actualiza los textos de la "Recopilación de la Legislación Bancaria Chilena", editada en 1980, agregándole la Ley sobre Comercio de Exportación e Importación y de Operaciones de Cambios Internacionales, el Código sobre Subvenciones y Derechos Compensatorios del GATT, el Estatuto de la Inversión Extranjera, la Ley sobre Normas para Operaciones de Crédito y otras Obligaciones de Dinero, la Ley sobre Cuentas Bancarias y Cheques, la Ley sobre Letra de Cambio y Pagaré, la Ley Orgánica de la Superintendencia de Valores y Seguros, la Ley sobre Sociedades Anónimas, la de Mercado de Valores y la de Seguro de Depósitos y Captaciones.

Asimismo, contiene un análisis de la evolución de la legislación bancaria y financiera (1973-1981), una síntesis histórica de la Ley General de Bancos e índices analíticos de algunos textos legales.

Finalmente, se incorporan las disposiciones constitucionales sobre Minería y la Ley Orgánica Constitucional sobre Concesiones Mineras. (*)

50. Legislación Económica y Financiera. Santiago, 1994. 690 págs. (Ejemplar: \$15.000, US\$40,00). Edición de 400 ejemplares. (ISBN: 956-7421-03-5)

Esta publicación reúne todas las disposiciones y textos legales vigentes a diciembre de 1994, que regulan tanto el sistema financiero y el mercado de capitales, como el comercio exterior, la inversión extranjera y otras, considerando que las mismas regulan aspectos sustanciales de la actividad económica del país. El referido trabajo está estructurado en cinco capítulos, denominados: legislación institucional; legislación bancaria; legislación sobre mercado de capitales; endeudamiento del sector público, y legislación de comercio exterior e inversión extranjera.

51. Ley Orgánica Constitucional del Banco Central de Chile, Ley N° 18.840. Santiago, 2000. 28 págs. (Ejemplar: \$1.000, US\$15,00). Edición de 500 ejemplares.

Esta edición contiene la Ley Orgánica Constitucional del Banco Central de Chile contenida en el Artículo Primero de la Ley N° 18.840, publicada en el Diario Oficial del 10 de octubre de 1989, y sus modificaciones.

52. Matriz de Insumo Producto para la Economía Chilena 1996. Santiago, 2001. 214 págs. y disquete de 5,25 pulgadas. (Ejemplar: \$12.000, US\$35,00). Edición en español de 400 ejemplares. Edición anterior: 1986.

Esta publicación presenta la matriz de insumo-producto para la economía chilena con base 1996.

El objetivo principal del nuevo año base es actualizar las mediciones conforme al cambio estructural que ha experimentado la economía. Este nuevo año base 1996 amplió el ámbito de las mediciones, mediante un sistema completo de cuentas integradas por sectores institucionales conciliados con la Matriz de Insumo-Producto (MIP).

Consta de una introducción y un texto metodológico: metodología global, sectorial y guía de lectura.

Comprende, además, 13 capítulos con la metodología de actividades de común difusión en las cuentas nacionales anuales: comercio; comercio exterior; gobierno general; agropecuario-silvícola; pesca extractiva; minería; industria manufacturera; electricidad, gas y agua; construcción; transporte y comunicaciones; servicios financieros; propiedad de vivienda y otros servicios sociales y personales.

53. Memoria Anual del Banco Central de Chile. Santiago, 1926. Disponible desde 1993 a 1998. Edición del 2000: 600 ejemplares en español y 500 ejemplares en inglés. (ISSN: 0716-2448)

Esta Memoria se publica anualmente desde que el Banco Central entró en funciones en 1926. Durante el período comprendido entre 1981 y 1984, la Memoria Anual contiene sólo el Balance, los Estados Financieros y el Organigrama del Banco Central de Chile hasta el 31 de diciembre de cada año, junto con una breve reseña de los aspectos administrativos de mayor relevancia; el análisis de la situación económica del país está contenido en la publicación "Informe Económico de Chile", distribuida durante el período señalado como anexo de la Memoria Anual.

A partir de la edición correspondiente a 1985, la Memoria Anual incluye un detallado análisis de la evolución de la economía nacional, complementado con un anexo estadístico.

A contar de 1983, la Memoria Anual se edita también en inglés, bajo el título "Annual Report".

54. Política Monetaria del Banco Central de Chile: Objetivos y Transmisión. Santiago, mayo 2000. 26 págs. (Ejemplar: \$1.000, US\$15,00). 1.700 ejemplares en español y 500 en inglés.

El presente documento, que es complementario del Informe de Política Monetaria, da a conocer los objetivos que persigue el Banco Central con sus políticas en materia inflacionaria y la forma en que la autoridad monetaria entiende los efectos de sus políticas sobre la inflación y la estabilidad de precios.

En su primera parte, el documento envuelve el esquema vigente de metas de inflación, mientras que la segunda, describe los canales de transmisión sobre los cuales transitan los efectos de la política monetaria a través de la economía antes de materializarse en resultados concretos en materia inflacionaria.

55. Principales Exportaciones y Países de Destino. Santiago, 1979. 9 págs. Publicación anual. Edición de 1982, bilingüe (español-inglés).

Esta publicación incluye los ítemes de exportación más importantes, con indicación del monto total embarcado durante el año y años anteriores, y los montos exportados a los principales países de destino. (*)

56. Publicaciones Académicas, 1996-2001.

Edición bilingüe (español-inglés). El objetivo de este catálogo es difundir las publicaciones académicas y los documentos de trabajo de los profesionales internos a la institución y de los investigadores externos que han trabajado asociados al Banco, correspondientes al período 1996-2001.

57. Recopilación de la Legislación Bancaria Chilena. Santiago, 1980.

Esta publicación presenta un trabajo sobre la evolución de la legislación bancaria entre 1973 y 1980 que analiza las etapas de normalización, transición hacia la intermediación privada, legislación de las autoridades bancarias, flexibilización del sistema y fortalecimiento de las atribuciones de la Superintendencia de Bancos e Instituciones Financieras y consolidación de las políticas de uniformidad. Se complementa con los textos e índices analíticos respectivos de la Ley Orgánica de la Superintendencia de Bancos e Instituciones Financieras, la Ley Orgánica del Consejo Monetario y del Banco Central de Chile, la Ley Orgánica del Banco del Estado de Chile y la Ley General de Bancos. (*)

58. Revista Economía Chilena. Santiago, Agosto 1998. Volumen 1 N° 1. 84 págs. Publicación cuatrimestral. Ejemplares disponibles agosto 1998, diciembre 1998, abril, agosto y diciembre de 1999 y 2000, y enero del 2001. (Ejemplar: \$4.000, US\$20,00; suscripción anual: \$10.000, US\$50,00). Edición de abril del 2001. Volumen 4 N° 1: 800 ejemplares. (ISSN: 0717-3830).

El objetivo de esta revista es ayudar a la divulgación de resultados de investigación, preferentemente la realizada en el Banco Central de Chile, sobre la economía chilena o temas de importancia para ella, un significativo contenido empírico y/o relevancia para la conducción de la política económica. Las áreas de mayor interés incluyen macroeconomía, finanzas, finanzas internacionales y desarrollo económico. Se edita bajo la responsabilidad de la Gerencia de División Estudios del Banco Central de Chile, y se publica tres veces al año, en abril, agosto y diciembre.

59. Serie de Comercio Exterior 1970-1981. Santiago, 1982. 96 págs.

Esta publicación contiene información referente a exportaciones e importaciones registradas en el país durante el período 1970-1981. Estas cifras se presentan desglosadas por distintos conceptos, tales como: mercaderías, clasificación económica, países, formas de pago, regímenes arancelarios y similares.

Este trabajo presenta, además, las consideraciones metodológicas acerca de los datos estadísticos que contiene, incluyendo fuentes, naturaleza y cobertura de las cifras publicadas. (*)

60. Series Monetarias. Santiago, 1979. 93 págs.

Este trabajo constituye una recopilación de estadísticas monetarias, algunas de ellas inéditas, habiéndose realizado un esfuerzo para presentarlas en forma homogénea. Contiene series de la emisión contable, dinero y cuasidineró, todas ellas a partir de enero de 1937 y, además, series de emisión ajustada (para el período 1961-1978), saldos promedios de emisión (1970-1978); saldos promedios de colocaciones (1970-1978) y stock promedio de dinero (1965-1978). Para toda esta información se señalan las fuentes, acompañándose notas metodológicas acerca de la naturaleza de su contenido. (*)

61. Síntesis Estadística de Chile. Santiago, 1978. Publicación anual. (Ejemplares disponibles 1988-1992 a 1994-1998. Edición 1995-1999: 2.000 ejemplares en español y 2.000 en inglés (Ejemplar: \$2.000; US\$15,00). (ISSN: 0716-2456).

Esta publicación contiene información de los últimos cinco años referente a antecedentes generales acerca del país, como por ejemplo, superficie, límites, clima, recursos naturales, estadísticas termoplúviométricas y de polución, población, sistema de gobierno, división político-administrativa, como asimismo un amplio espectro de indicadores económicos y sociales de Chile, relacionados con las áreas de cuentas nacionales, finanzas públicas, agricultura, minería e industria.

62. Síntesis Monetaria y Financiera. Santiago, 1980. Publicación anual (saldos y promedios): Santiago 1984. Ejemplares disponibles: 1994 a 1999. Edición del 2000: 200 ejemplares. (Ejemplar: \$12.000, US\$35,00). (ISSN: 0716-2480).

Esta publicación contiene la información anual sobre dinero, cuasidineró, emisión, multiplicadores, depósitos y colocaciones del sistema financiero, y tasas de interés, en términos de promedios mensuales y de saldos a fines de mes.

DOCUMENTOS DE TRABAJO
(ISSN 0717-4411)

Esta serie del Banco Central de Chile da a conocer trabajos de investigación en el ámbito económico, teórico o empírico. Su contenido es de la exclusiva responsabilidad de los autores y no compromete la opinión del Banco.

- N° 01 Shocks de Precios Relativos e Inflación: La Mediana Ponderada como Medida de Inflación Subyacente en Chile. Autor: Fernando Lefort. Santiago, marzo, 1997. 32 págs. (Ejemplar: \$500, US\$12,00). Edición de 300 ejemplares.
- N° 02 The Aftermath of Appreciations. Autores: Ilan Goldfajn y Rodrigo Valdés. Santiago, marzo, 1997. 60 págs. (Ejemplar: \$500, US\$12,00). Edición de 300 ejemplares.
- N° 03 Reopening the Convergence Debate: A New Look at Cross-Country Growth Empirics. Autores: Francesco Caselli, Gerardo Esquivel y Fernando Lefort. Santiago, marzo, 1997. 44 págs. (Ejemplar: \$500, US\$12,00). Edición de 300 ejemplares.
- N° 04 Pension Reform, Informal Markets and Long-Term Income and Welfare. Autor: Klaus Schmidt-Hebbel. Santiago, marzo, 1997. 40 págs. (Ejemplar: \$500, US\$12,00). Edición de 300 ejemplares.
- N° 05 Velocity and Money Demand in an Economy with Cash and Credit Goods. Autor: Christian Johnson. Santiago, marzo, 1997. 76 págs. (Ejemplar: \$500, US\$12,00). Edición de 300 ejemplares.
- N° 06 Capital Account Regulations and Macroeconomic Policy: Two Latin American Experiences. Autores: Carlos Budnevich y Guillermo Le Fort. Santiago, marzo, 1997. 32 págs. (Ejemplar: \$500, US\$12,00). Edición de 300 ejemplares.
- N° 07 Emerging Market Contagion: Evidence and Theory. Autor: Rodrigo Valdés. Santiago, marzo, 1997. 72 págs. (Ejemplar: \$500, US\$12,00). Edición de 300 ejemplares.
- N° 08 Does Income Inequality Raise Aggregate Saving?. Autores: Klaus Schmidt-Hebbel y Luis Servén. Santiago, marzo, 1997. 52 págs. (Ejemplar: \$500, US\$12,00). Edición de 300 ejemplares.
- N° 09 Is Puerto Rico Converging to the United States?. Autor: Fernando Lefort. Santiago, marzo, 1997. 40 págs. (Ejemplar: \$500, US\$12,00). Edición de 300 ejemplares.
- N° 10 Optimization Using Genetic Algorithms: An Application to the Real Business Cycle Model. Autor: Christian Johnson. Santiago, marzo, 1997. 16 págs. (Ejemplar: \$500, US\$12,00). Edición de 300 ejemplares.
- N° 11 Balance of Payments Crises and Capital Flows: The Role of Liquidity. Autores: Ilan Goldfajn y Rodrigo Valdés. Santiago, marzo, 1997. 36 págs. (Ejemplar: \$500, US\$12,00). Edición de 300 ejemplares.
- N° 12 Real Money Holdings, Money Growth and Inflation: Brazil. Autor: Patricia Langoni. Santiago, marzo, 1997. 52 págs. (Ejemplar: \$500, US\$12,00). Edición de 300 ejemplares.
- N° 13 Multiple Applications, Congestion Effects and Unemployment. Autor: Fernando Lefort. Santiago, marzo, 1997. 40 págs. (Ejemplar: \$500, US\$12,00). Edición de 300 ejemplares.
- N° 14 Income and Population Growth: A Simultaneous Equations Model. Autor: Rodrigo Valdés. Santiago, marzo, 1997. 36 págs. (Ejemplar: \$500, US\$12,00). Edición de 300 ejemplares.

- N° 15 Inflación e Incertidumbre Inflacionaria en Chile. Autor: Igal Magendzo. Santiago, octubre, 1997. 46 págs. (Ejemplar: \$500, US\$12,00). Edición de 300 ejemplares.
- N° 16 Transmisión de Política Monetaria en Chile. Autor: Rodrigo Valdés. Santiago, octubre, 1997. 36 págs. (Ejemplar: \$500, US\$12,00). Edición de 300 ejemplares.
- N° 17 Investment under Uncertainty and Financial Market Development: A q-Theory Approach. Autor: Sergio Lehmann. Santiago, octubre, 1997. 56 págs. (Ejemplar: \$500, US\$12,00). Edición de 300 ejemplares.
- N° 18 Crecimiento Económico en Chile: Evidencia de Panel. Autor: Fernando Lefort. Santiago, octubre, 1997. 32 págs. (Ejemplar: \$500, US\$12,00). Edición de 300 ejemplares.
- N° 19 Social Security Regime, Growth and Income Distribution. Autor: Patricia Langoni. Santiago, octubre, 1997. 20 págs. (Ejemplar: \$500, US\$12,00). Edición de 300 ejemplares.
- N° 20 La Política Fiscal y el Ciclo Económico en el Chile de los Noventa. Autores: Carlos Budnevich y Guillermo Le Fort. Santiago, octubre, 1997. 24 págs. (Ejemplar: \$500, US\$12,00). Edición de 300 ejemplares.
- N° 21 Indización: Historia Chilena y Experiencia Internacional. Autores: Óscar Landerretche y Rodrigo Valdés. Santiago, octubre, 1997. 52 págs. (Ejemplar: \$500, US\$12,00). Edición de 300 ejemplares.
- N° 22 Descomposición del Diferencial de Tasas de Interés entre Chile y el Extranjero: 1992-1996. Autor: Alvaro Rojas. Santiago, octubre, 1997. 42 págs. (Ejemplar: \$500, US\$12,00). Edición de 300 ejemplares.
- N° 23 Expectativas Financieras y la Curva de Tasas Forward de Chile. Autores: Luis Óscar Herrera e Igal Magendzo. Santiago, octubre, 1997. 34 págs. (Ejemplar: \$500, US\$12,00). Edición de 300 ejemplares.
- N° 24 Determinantes del Crecimiento y Estimación del Producto Potencial en Chile: El Rol del Comercio. Autores: Patricio Rojas, Eduardo López y Susana Jiménez. Santiago, octubre, 1997. 34 págs. (Ejemplar: \$500, US\$12,00). Edición de 300 ejemplares.
- N° 25 Liquidez y Decisiones de Inversión en Chile: Evidencia de Sociedades Anónimas. Autores: Juan Pablo Medina y Rodrigo Valdés. Santiago, abril, 1998. 32 págs. (Ejemplar: \$500, US\$12,00). Edición de 300 ejemplares.
- N° 26 Optimal Management of Indexed and Nominal Debt. Autor: Robert Barro. Santiago, abril, 1998. 30 págs. (Ejemplar: \$500, US\$12,00). Edición de 300 ejemplares.
- N° 27 Public Debt Indexation and Denomination: The Case of Brazil. Autor: Ilan Goldfajn. Santiago, abril, 1998. 32 págs. (Ejemplar: \$500, US\$12,00). Edición de 300 ejemplares.
- N° 28 Indexed Units of Account: Theory and Assessment of Historical Experience. Autor: Robert Shiller. Santiago, abril, 1998. 26 págs. (Ejemplar: \$500, US\$12,00). Edición de 300 ejemplares.
- N° 29 The Chilean Experience Regarding Completing Markets with Financial Indexation. Autor: Eduardo Walker. Santiago, abril, 1998. 42 págs. (Ejemplar: \$500, US\$12,00). Edición de 300 ejemplares.
- N° 30 Causas y Consecuencias de la Indización: Una Revisión de la Literatura. Autores: Óscar Landerretche, Fernando Lefort y Rodrigo Valdés. Santiago, abril, 1998. (Ejemplar: \$500, US\$12,00). 52 págs. Edición de 300 ejemplares.

- N° 31 Indización, Inercia Inflacionaria y el Coeficiente de Sacrificio. Autor: Luis Óscar Herrera. Santiago, abril, 1998. 36 págs. (Ejemplar: \$500, US\$12,00). Edición de 300 ejemplares.
- N° 32 Monetary Policy, Interest Rate Rules, and Inflation Targeting: Some Basic Equivalences. Autor: Carlos Végh. Santiago, abril, 1998. 36 págs. (Ejemplar: \$500, US\$12,00). Edición de 300 ejemplares.
- N° 33 Does Pension Reform Really Spur Productivity, Saving, and Growth? Autor: Klaus Schmidt-Hebbel. Santiago, abril, 1998. 48 págs. (Ejemplar: \$500, US\$12,00). Edición de 300 ejemplares.
- N° 34 Chile's Takeoff: Facts, Challenges, Lessons. Autor: Klaus Schmidt-Hebbel. Santiago, abril, 1998. 46 págs. (Ejemplar: \$500, US\$12,00). Edición de 300 ejemplares.
- N° 35 The Macroeconomic Consequences of Wage Indexation Revisited. Autor: Esteban Jadresic. Santiago, abril, 1998. 56 págs. (Ejemplar: \$500, US\$12,00). Edición de 300 ejemplares.
- N° 36 La Política Monetaria, el Tipo de Cambio Real y el Encaje al Inlujo de Capitales: Un Modelo Analítico Simple. Autor: Guillermo Le Fort. Santiago, diciembre, 1998. 40 págs. (Ejemplar: \$500, US\$12,00). Edición de 300 ejemplares.
- N° 37 Stabilization, Persistence and Inflationary Convergence: A Comparative Analysis. Autores: Sebastián Edwards y Fernando Lefort. Santiago, diciembre, 1998. 62 págs. (Ejemplar: \$500, US\$12,00). Edición de 300 ejemplares.
- N° 38 Productividad y Tipo de Cambio Real en Chile. Autores: Rodrigo Valdés y Valentín Délano. Santiago, diciembre, 1998. 28 págs. (Ejemplar: \$500, US\$12,00). Edición de 300 ejemplares.
- N° 39 El Sistema Impositivo y su Efecto en el Funcionamiento de la Economía: Una Revisión de la Literatura. Autor: Pablo Serra. Santiago, diciembre, 1998. 46 págs. (Ejemplar: \$500, US\$12,00). Edición de 300 ejemplares.
- N° 40 Evaluación del Sistema Tributario Chileno y Propuesta de Reforma. Autor: Pablo Serra. Santiago, diciembre, 1998. 64 págs. (Ejemplar: \$500, US\$12,00). Edición de 300 ejemplares.
- N° 41 Empirical Regularities of Chilean Business Cycles. Autores: Agnès Belaisch y Claudio Soto. Santiago, diciembre, 1998. 38 págs. (Ejemplar: \$500, US\$12,00). Edición de 300 ejemplares.
- N°42** Revenue, Efficiency and Equity Aspects of Major Taxes in Chile: A Preliminary Assessment. Autor: Howell Zee. Santiago, diciembre, 1998. 34 págs. (Ejemplar: \$500, US\$12,00). Edición de 300 ejemplares.
- N° 43 Macroeconomic Policies, Instability, and Growth in the World. Autores: Ibrahim Elbadawi y Klaus Schmidt-Hebbel. Santiago, diciembre, 1998. 48 págs. (Ejemplar: \$500, US\$12,00). Edición de 300 ejemplares.
- N° 44 Comercio Intraindustrial en Chile. Autor: Jorge Selaive. Santiago, diciembre, 1998. 40 págs. (Ejemplar: \$500, US\$12,00). Edición de 300 ejemplares.
- N° 45 Private Capital Inflows and the Role of Economic Fundamentals. Autores: Vittorio Corbo y Leonardo Hernández. Santiago, diciembre, 1998. 24 págs. (Ejemplar: \$500, US\$12,00). Edición de 300 ejemplares.
- N° 46 Exchange Rate Volatility and Risk-Premium. Autores: Claudio Soto y Rodrigo Valdés. Santiago, septiembre, 1999. 30 págs. (Ejemplar: \$500, US\$12,00). Edición de 200 ejemplares.
- N° 47 What Drives Private Saving Across the World? Autores: Norman Loayza, Klaus Schmidt-Hebbel y Luis Servén. Santiago, noviembre, 1999. 38 págs. (Ejemplar: \$500, US\$12,00). Edición de 200 ejemplares.

- N° 48 Do Depositors Punish Banks for "Bad" Behavior? Examining Market Discipline in Argentina, Chile and Mexico. Autores: María Soledad Martínez y Sergio Schmukler. Santiago, noviembre, 1999. 58 págs. (Ejemplar: \$500, US\$12,00). Edición de 200 ejemplares.
- N° 49 Cuenta Corriente y Desvíos Transitorios en Términos de Intercambio y Volúmenes de Exportaciones: Chile 1985-1999. Autores: Jaime Guajardo y Guillermo Le Fort. Santiago, noviembre, 1999. 62 págs. (Ejemplar: \$500, US\$12,00). Edición de 200 ejemplares.
- N° 50 The Effect of Capital Controls on Interest Rate Differentials. Autores: Luis Óscar Herrera y Rodrigo Valdés. Santiago, noviembre, 1999. 32 págs. (Ejemplar: \$500, US\$12,00). Edición de 200 ejemplares.
- N° 51 Determinants of Current Account Deficits in Developing Countries. Autores: César Calderón, Alberto Chong y Norman Loayza. Santiago, noviembre, 1999. 48 págs. (Ejemplar: \$500, US\$12,00). Edición de 200 ejemplares.
- N° 52 Integración Financiera y Coordinación Macroeconómica en el Mercosur. Autores: Carlos Budnevich y Roberto Zahler. Santiago, diciembre, 1999. 58 págs. (Ejemplar: \$500, US\$12,00). Edición de 200 ejemplares.
- N° 53 Series de Ahorro e Ingreso por Agente Económico en Chile, 1960-1997. Autores: Herman Bennet, Klaus Schmidt-Hebbel y Claudio Soto. Santiago, diciembre, 1999. 68 págs. (Ejemplar: \$500, US\$12,00). Edición de 200 ejemplares.
- N° 54 Income Inequality and the Real Exchange Rate. Autor: Pablo García. Santiago, diciembre, 1999. 36 págs. (Ejemplar: \$500, US\$12,00). Edición de 200 ejemplares.
- N° 55 Inflation Targets and Stabilization in Chile. Autores: Óscar Landerretche, Felipe Morandé y Klaus Schmidt-Hebbel. Santiago, diciembre, 1999. 46 págs. (Ejemplar: \$500, US\$12,00). Edición de 200 ejemplares.
- N° 56 Financial Intermediation and Growth: Causality and Causes. Autores: Thorsten Beck, Ross Levine y Norman Loayza. Santiago, diciembre, 1999. 48 págs. (Ejemplar: \$500, US\$12,00). Edición de 200 ejemplares.
- N° 57 Origins and Resolution of a Banking Crisis: Chile 1982-86. Autores: Edgardo Barandiarán y Leonardo Hernández. Santiago, diciembre, 1999. 68 págs. (Ejemplar: \$500, US\$12,00). Edición de 200 ejemplares.
- N° 58 Demand for Reserves under International Capital Mobility. Autor: Pablo García. Santiago, diciembre, 1999. 30 págs. (Ejemplar: \$500, US\$12,00). Edición de 200 ejemplares.
- N° 59 Capital Controls in Chile: Effective? Efficient?. Autores: Francisco Gallego, Leonardo Hernández, Klaus Schmidt-Hebbel. Santiago, diciembre, 1999. 62 págs. (Ejemplar: \$500, US\$12,00). Edición de 200 ejemplares.
- N° 60 Comovement and Macroeconomic Interdependence: Evidence for Latin America, East Asia and Europe. Autores: Norman Loayza, Humberto López y Angel Ubide. Santiago, diciembre, 1999. 42 págs. (Ejemplar: \$ 500, US\$ 12,00). Edición de 200 ejemplares.
- N° 61 Optimal Monetary Policy Rules under Inflation Range Targeting. Autores: Juan Pablo Medina y Rodrigo Valdés. Santiago, enero, 2000. 22 págs. (Ejemplar: \$500, US\$12,00). Edición de 200 ejemplares.
- N° 62 Bank Concentration: Chile and International Comparisons. Autor: Ross Levine. Santiago, enero, 2000. 30 págs. (Ejemplar: \$500, US\$12,00). Edición de 200 ejemplares.
- N° 63 Household Savings in Chile: Macroeconomic Evidence. Autores: Andrea Butelmann y Francisco Gallego. Santiago, febrero, 2000. 38 págs. (Ejemplar: \$500, US\$12,00). Edición de 200 ejemplares.

- N° 64 El Encaje, los Flujos de Capitales y el Gasto: Una Evaluación Empírica. Autores: Guillermo Le Fort y Sergio Lehmann. Santiago, febrero, 2000. 54 págs. (Ejemplar: \$500, US\$12,00). Edición de 200 ejemplares.
- N° 65 A Note on the Moments of Stochastic Shrinkage Parameters in Ridge Regression. Autores: Luis Firinguetti y Hernán Rubio. Santiago, marzo, 2000. 18 págs. (Ejemplar: \$500, US\$12,00). Edición de 200 ejemplares.
- N° 66 Policy Biases when the Monetary and Fiscal Authorities have Different Objectives. Autores: Herman Bennet y Norman Loayza. Santiago, marzo, 2000. 46 págs. (Ejemplar: \$500, US\$12,00). Edición de 200 ejemplares.
- N° 67 Métodos de Evaluación del Riesgo para Portafolios de Inversión. Autor: Christian Andrew Johnson. Santiago, marzo, 2000. 42 págs. (Ejemplar: \$500, US\$12,00). Edición de 200 ejemplares.
- N° 68 Chile's Peso: Better than (Just) Living with the Dollar?. Autores: Felipe Morandé y Klaus Schmidt-Hebbel. Santiago, marzo, 2000. 56 págs. (Ejemplar: \$500, US\$12,00). Edición de 200 ejemplares.
- N° 69 Does Inflation Targeting Increase Output Volatility? An International Comparison of Policymakers' Preferences and Outcomes. Autores: Stephen Cecchetti y Michael Ehrmann. Santiago, abril, 2000. 40 págs. (Ejemplar: \$500, US\$12,00). Edición de 200 ejemplares.
- N° 70 Optimal Monetary Policy in a Small Open Economy: A General Equilibrium Analysis. Autores: Charles Carlstrom y Timothy Fuerst. Santiago, abril, 2000. 30 págs. (Ejemplar: \$500, US\$12,00). Edición de 200 ejemplares.
- N° 71 Monetary Policy Rules and Transmission Mechanisms under Inflation Targeting in Israel. Autores: Leonardo Leiderman y Hadas Bar-Or. Santiago, mayo, 2000. 36 págs. (Ejemplar: \$500, US\$12,00). Edición de 200 ejemplares.
- N° 72 The Monetary Policy Transmission Mechanisms and Policy Rules in Canada. Autores: David Longworth y Brian O'Reilly. Santiago, mayo, 2000. 40 págs. (Ejemplar: \$500, US\$12,00). Edición de 200 ejemplares.
- N° 73 Ajuste Estacional e Integración en Variables Macroeconómicas. Autor: Raimundo Soto. Santiago, junio, 2000. 36 págs. (Ejemplar: \$500, US\$12,00). Edición de 200 ejemplares.
- N° 74 The Effect of Uncertainty on Monetary Policy: How Good are the Brakes? Autores: Adam Cagliarini y Guy Debelle. Santiago, junio, 2000. 30 págs. (Ejemplar: \$500, US\$12,00). Edición de 200 ejemplares.
- N° 75 Financial Structure in Chile: Macroeconomic Developments and Microeconomic Effects. Autores: Francisco Gallego y Norman Loayza. Santiago, julio, 2000. 52 págs. (Ejemplar: \$500, US\$12,00). Edición de 200 ejemplares.
- N° 76 Value at Risk Ajustado por Liquidez: Una Aplicación a los Bonos Soberanos Chilenos. Autor: Christian A. Johnson. Santiago, julio, 2000. 16 págs. (Ejemplar: \$500, US\$12,00). Edición de 200 ejemplares.
- N° 77 Optimal Monetary Policy Rules when the Current Account Matters. Autores: Juan Pablo Medina y Rodrigo Valdés. Santiago, agosto, 2000. 34 págs. (Ejemplar: \$500, US\$12,00). Edición de 200 ejemplares.
- N° 78 Monetary Policy in Latin America in the 90s. Autor: Vittorio Corbo. Santiago, agosto, 2000. 56 págs. (Ejemplar: \$500, US\$12,00). Edición de 200 ejemplares.
- N° 79 Evolución del Consumo y Compras de Bienes Durables en Chile, 1981-1999. Autores: Francisco Gallego y Raimundo Soto. Santiago, septiembre, 2000. 42 págs. (Ejemplar: \$500, US\$12,00). Edición de 200 ejemplares.

- N° 80 How Does Pension Reform Affect Savings and Welfare. Autor: Rodrigo Cifuentes. Santiago, octubre, 2000. 50 págs. (Ejemplar: \$500, US\$12,00). Edición de 200 ejemplares.
- N° 81 Los Resultados Macroeconómicos del Gobierno de Eduardo Frei R-T.: Una Evaluación Comparativa. Autor: Guillermo Le Fort V. Santiago, octubre, 2000. 22 págs. (Ejemplar: \$500, US\$12,00). Edición de 200 ejemplares.
- N° 82 Policy Rules and External Shocks. Autor: Laurence Ball. Santiago, octubre, 2000. 22 págs. (Ejemplar: \$500, US\$12,00). Edición de 200 ejemplares.
- N° 83 The Monetary Transmission Mechanism in the United Kingdom: Pass-Through & Policy Rules. Autores: Alastair Cunningham y Andrew G. Haldane. Santiago, octubre, 2000. 28 págs. (Ejemplar: \$500, US\$12,00). Edición de 200 ejemplares.
- N° 84 Un Modelo de Switching para el Crecimiento en Chile. Autor: Christian A. Johnson. Santiago, noviembre, 2000. 30 págs. (Ejemplar: \$500, US\$12,00). Edición de 200 ejemplares.
- N° 85 Un Estudio del Ahorro Agregado por Agentes Económicos en Chile. Autores: Herman Bennet, Norman Loayza y Klaus Schmidt-Hebbel. Santiago, diciembre, 2000. 36 págs. (Ejemplar: \$500, US\$12,00). Edición de 200 ejemplares.

SERIE DE ESTUDIOS ECONÓMICOS
(ISSN: 0716-2502)

Esta serie da a conocer trabajos de investigación económica bajo la exclusiva responsabilidad de sus autores, y no comprometen la opinión del Banco Central de Chile.

- N° 1 Incidencia de la inflación externa en el Índice de Precios al Consumidor en Chile. Autor: Wally Meza San Martín. Santiago, 1981.
- N° 2 Algunas reflexiones acerca del proceso de apertura financiera en Chile. Autor: Francisco Rosende R. Santiago, 1981. (*)
- N° 3 El patrón de fijación cambiaria: una aproximación empírica. Autor: Hugo Albornoz P. Santiago, 1981.
- N° 4 Algunos antecedentes básicos sobre la evolución de las importaciones de bienes de capital durante el período 1977-1980. Autores: Juan C. Corral y Wally Meza San Martín. Santiago, 1981.
- N° 5 Evolución de la política cambiaria en el período 1973-1980. Autor: W. Meza S. Santiago, 1981. (*)
- N° 6 Elementos acerca de la determinación del tipo de cambio efectivo. Autor: Francisco Rosende R. Santiago, 1981.
- N° 7 Empleo generado por las exportaciones: Chile 1973-1979. Autora: Verónica Urzúa T. Santiago, 1981. (*)
- N° 8 Política monetaria y tasas de interés: una aproximación empírica. Autor: Roberto Toso. Santiago, 1981.
- N° 9 Evolución de la actividad textil. Período 1969-1980. Autor: Manuel Torres A. Santiago, 1982.
- N° 10 Mercado del azúcar. Guillermo Jorquera F. Santiago, 1982.
- N° 11 Números índices de comercio exterior: Metodología utilizada para la elaboración de los índices de valor unitario y cuántum de importaciones y exportaciones. Autores: Wally Meza San Martín y Francisco Pizarro B. Santiago, 1982.
- N° 12 Antecedentes sobre la evolución de la industria automotriz. Autor: Carlos Godoy V. Santiago, 1982.
- N° 13 Algunas consideraciones acerca de tasas de interés internacionales. Autor: Iván Porras P. Santiago, 1982.
- N° 14 Reflexiones sobre apertura financiera: El caso chileno. Autor: Mario Gutiérrez U. Santiago, 1982.
- N° 15 Política fiscal y cambiaria en economía inflacionaria: Consideraciones sobre la experiencia chilena. Autores: Sergio de la Cuadra F. y Francisco Rosende R. Santiago, 1982. 18 págs. (Ejemplar: \$500, US\$12,00). Edición de 300 ejemplares.
- N° 16 Evolución de la política arancelaria: período 1973-1981. Autora: Cecilia Torres R. Santiago, 1982. (*)
- N° 17 Medición del desarrollo financiero chileno: 1975-1980. Autores: Pedro P. Vergara y José M. Yrarrázaval. Santiago, 1982. 57 págs. (Ejemplar: \$500, US\$12,00). Edición de 300 ejemplares.
- N° 18 Ahorro y crecimiento económico en Chile: Una visión del proceso desde 1960 a 1981 y proyecciones de mediano plazo. Autor: Mario Gutiérrez U. Santiago, 1983. (*)

- N° 19 El tipo de cambio fijo en Chile: La experiencia en el período 1979-1982. Autor: Roberto Toso C. Santiago, 1983. (*)
- N° 20 Análisis de la economía mundial durante 1982 y perspectivas para 1983. Autores: Daniel Fanta de la V. y R. Monge Z. Santiago, 1983. 38 págs. (Ejemplar: \$500, US\$12,00) Edición de 300 ejemplares.
- N° 21 La crisis económica de la década del treinta en Chile: Lecciones de una experiencia. Autores: Roberto Toso C. y Álvaro Feller S. Santiago, 1983.
- N° 22 Fluctuaciones de corto plazo de ingresos nominal y real: Comentarios del modelo monetarista de Emil-Maria Claassen. Autor: Eduardo García de la Sierra. Santiago, 1983. 24 págs. (Ejemplar: \$500, US\$12,00). Edición de 300 ejemplares.
- N° 23 El modelo logístico. Autor: Leonidas Espina Marconi. Santiago, 1984.
- N° 24 Costo real del crédito en 1984. Autor: Ignacio Valenzuela C. Santiago, 1985. 28 págs. (Ejemplar: \$500, US\$12,00). Edición de 300 ejemplares.
- N° 25 Tipo de cambio y salarios reales: Consideraciones sobre el caso chileno. Autor: Francisco Rosende R. Santiago, 1985.
- N° 26 Ajuste estructural en el sector industrial chileno: Una revisión del proceso en el período 1980-1985 (I.Sem.). Autor: Mario Gutiérrez U. Santiago, 1986.
- N° 27 Demanda dinámica por trabajo. Autor: Patricio Rojas R. Santiago, 1986. 58 págs. (Ejemplar: \$500, US\$12,00). Edición de 300 ejemplares.
- N° 28 Indicador mensual de la actividad económica (IMACEC), Metodología y Serie 1982-1986. Autor: José Venegas M. Santiago, 1986. (*)
- N° 29 La estructura de financiamiento de las empresas chilenas, 1977-1985: Antecedentes estadísticos y algunas implicancias teóricas. Autor: Hugo Mena K. Santiago, 1987. (*)
- N° 30 Los términos de intercambio y la economía chilena: Un análisis de la influencia de factores externos y efectos sobre la estructura de crecimiento interno. Autor: Mario Gutiérrez U. Santiago, 1987. 47 págs. (Ejemplar: \$500, US\$12,00). Edición: 300 ejemplares.
- N° 31 Evolución del endeudamiento externo en Chile: 1982-1987. Autor: Cristián Salinas C. Santiago, 1988. 37 págs. (Ejemplar: \$500, US\$12,00). Edición: 300 ejemplares.
- N° 32 Ajuste con crecimiento: El caso chileno. Autor: Francisco Rosende R. Santiago, 1988. (*)
- N° 33 Evolución reciente del mercado financiero y una estimación de la demanda por dinero en Chile. Autores: R. Matte, P. Rojas. Santiago, 1988. 45 págs. (Ejemplar: \$500, US\$12,00). Edición de 450 ejemplares.
- N° 34 Economía chilena en los años 80: Ajuste y recuperación. Autor: Juan Andrés Fontaine T. Santiago, 1989. (*)
- N° 35 Análisis de la legislación bancaria chilena. Autores: Guillermo Ramírez V. y Francisco Rosende R. Santiago, 1989. 61 págs. (Ejemplar: \$500, US\$12,00). Edición de 300 ejemplares.
- N° 36 Bandas de Precios de productos agrícolas básicos: La experiencia de Chile durante el período 1983-1991. Autores: Verónica Chacra O. y Guillermo Jorquera F. Santiago, 1991. (*)

- N° 37 Inflación externa y tipo de cambio real: Nota metodológica. Autor: Cecilia Feliú C. Santiago, 1992. (*)
- N° 38 Una matriz insumo-producto inversa de la economía chilena 1986. Autor: José Venegas M. Santiago, 1994. 93 págs. (Ejemplar: \$500, US\$12,00). Edición de 300 ejemplares.
- N° 39 Matriz de cuentas sociales 1986: Una SAM para Chile. Autor: José Venegas M. Santiago, 1995. Edición español-inglés, 28 págs. (Ejemplar: \$500, US\$12,00). Edición de 300 ejemplares.
- N° 40 El mercado de derivados financieros en Chile: Regulaciones vigentes, evolución reciente y perspectivas. Autores: Fernando Ochoa C. y Claudia Bentjerodt L. Santiago, 1996. 74 págs. (Ejemplar: \$500, US\$12,00). Edición de 300 ejemplares. (*)
- N° 41 La política monetaria en Chile en la década de los noventa: Objetivos, herramientas e indicadores. Autor: Igal Magendzo W., Santiago, 1997. 52 págs. (Ejemplar: \$500, US\$12,00). Edición de 300 ejemplares. (*)
- N° 42 Indicador Mensual de Actividad Económica: IMACEC Base 1986. Nota Metodológica. Autores: José Venegas M. y Carlos Zambrano V., Santiago, 2000. 30 págs. (Ejemplar: \$500, US\$12,00). Edición de 300 ejemplares.
-

(*) Publicación agotada. La Biblioteca del Banco Central de Chile dispone de ejemplares para consulta y de un servicio de fotocopias para su reproducción.

FORMULARIO / SUSCRIPCIÓN AL BOLETÍN MENSUAL

Banco Central de Chile
 Depto. Publicaciones
 Casilla N° 967
 Santiago-Chile

Santiago,
 Octubre de 2001

Solicito suscribirme por un año al Boletín Mensual del Banco Central de Chile.

Precio

	CHILE	EXTERIOR (*)
	\$65.000	US\$250.00

Adjunto la cantidad de : \$ _____ ó US\$ _____
 Cheque N° _____ Banco _____
 Enviar ejemplares a: _____
 Nombre o Razón social: _____
 Dirección: _____ RUT: _____

FORMULARIO / SUSCRIPCIÓN A PUBLICACIONES PERIÓDICAS Y OCASIONALES

Banco Central de Chile
 Depto. Publicaciones
 Casilla N° 967
 Santiago-Chile

Santiago,
 Octubre de 2001

I. Solicito suscribirme a: _____
(nombre publicación periódica)

II. Deseo adquirir: _____ ejemplar (es) de la (s) siguiente (s) publicación (es) ocasional (es)

- a/ _____
- b/ _____
- c/ _____
- d/ _____

Adjunto la cantidad de : \$ _____ ó US\$ _____
 Cheque N° _____ Banco _____
 Enviar ejemplares a: _____
 Nombre o Razón social: _____
 Dirección: _____ RUT: _____

El detalle de las publicaciones editadas por esta Institución se encuentra en el capítulo titulado "Publicaciones del Banco Central de Chile" que precede a estos formularios.
 Nota: Los precios en moneda extranjera incluyen el despacho por vía aérea.

Índice de Cuadros Estadísticos

	Acero Véase minería
	Activos y pasivos
2611	Del Banco Central de Chile
2612	Del sector bancario (Bancos comerciales, sociedades financieras y Banco Central)
2613	Otras corporaciones de depósito (Bancos comerciales y sociedades financieras)
	Activos y pasivos internacionales del Banco Central y sistema bancario
2696	Activos y pasivos internacionales del Banco Central y del sistema bancario
2697	Activos y pasivos internacionales del Banco Central y sistema financiero
2697	Reservas internacionales del Banco Central de Chile
	Agricultura
2729	Principales rubros de producción agrícola (ene., abr., jul., oct.)(*) Producción frutícola (mar., jun., sep., dic.)(*) Superficie plantada destinada a frutales (mar., jun., sep., dic.)(*)
	Automotriz
2746	Parque automotor en el país (mar., jun., sep., dic.)(*)
2746	Producción automotriz (mar., jun., sep., dic.)(*)
	Balanza de pagos
2680	Balanza de pagos: valores trimestrales
2679	Balanza de pagos. Valores anuales
2682	Balanza comercial y balanza de pagos
	Billetes y monedas emitidos por el Banco Central
2627	Banco Central: billetes en circulación
2628	Banco Central: monedas en circulación
	Bolsa de comercio de Santiago
2633	Dividendos y emisiones efectuadas por las sociedades anónimas inscritas
2632	IGPA-IPSA índice por rubros de actividad (Valores Nominales)
2633	Índice general de precios y montos operados
2632	Montos transados por tipo de instrumento
2634	Valores nominales del IGPA, IPSA e INTER-10
	Carbón Véase minería
	Carga transportada
2754	Transporte de carga y de pasajeros por ferrocarriles Movimiento total de carga embarcada y desembarcada por naves nacionales y extranjeras (abr., ago., dic.)(*) Transporte de aviación comercial (mar., jun., sep., dic.)(*)

Cobre
 Véase minería

	Colocaciones del sistema financiero
2621	Sistema financiero: colocaciones efectivas por institución en moneda extranjera
2619	Sistema financiero: colocaciones efectivas por institución en moneda nacional
2620	Sistema financiero: colocaciones efectivas por región, en moneda extranjera
2616	Sistema financiero: colocaciones efectivas por región en moneda nacional
2616	Sistema financiero: colocaciones efectivas por sectores
2618	Sistema financiero: colocaciones en moneda extranjera
2615	Sistema financiero: colocaciones en moneda nacional

	Cotización de monedas extranjeras
2711	Cotización de monedas extranjeras. Promedios mensuales y anuales (pesos)
2710	Cotización de monedas extranjeras. Promedios mensuales y anuales (dólar)
2706	Tipo de cambio del dólar nominal. Valores diarios
2708	Tipo de cambio del dólar observado (promedios mensuales y anuales)

	Cotización de la onza troy de oro y de la plata, y libra de cobre
2712	Cotización de la onza troy de oro y plata, y libra de cobre

	Créditos externos financieros
2662	Asociados a la inversión extranjera
2660	De mediano y largo plazo
2661	Para financiamientos

	Cuentas nacionales
2714	Definiciones
2720	Gasto del producto interno bruto (millones de pesos de 1986)
2717	Gasto del producto interno bruto (millones de pesos de cada año)
2720	Gasto del producto interno bruto (tasa de variación anual sobre valores a precios constantes de 1986)
2721	Gasto del producto interno bruto trimestral (millones de pesos de 1986)
2721	Gasto del producto interno bruto trimestral (tasa de variación anual sobre valores a precios constantes de 1986)
2724	Indicador mensual de actividad económica (IMACEC)
2722	Producto-Ingreso (millones de pesos de cada año)
2722	Producto-Ingreso (millones de pesos de 1986)
2723	Producto interno bruto según sectores transables y no transables
2718	Producto interno bruto por clase de actividad económica (millones de pesos de 1986)
2718	Producto interno bruto por clase de actividad económica (tasa de variación anual sobre valores a precios constantes de 1986)
2719	Producto interno bruto trimestral por clase de actividad económica (millones de pesos de 1986)
2719	Producto interno bruto trimestral por clase de actividad económica (tasa de variación anual sobre valores a precios constantes de 1986)
2723	Relaciones Producto-Ingreso (Porcentajes sobre valores en pesos de cada año)
2717	Variación porcentual de deflatores del gasto del producto interno bruto

	Cuota de ahorro
2770	Valores de la cuota de ahorro
<hr/>	
	Depósitos y captaciones
2622	Sistema financiero: depósitos y captaciones en moneda nacional
2625	Sistema financiero: depósitos y captaciones por institución en moneda extranjera
2623	Sistema financiero: depósitos y captaciones por institución en moneda nacional
2624	Sistema financiero: depósitos y captaciones por región, en moneda extranjera
2622	Sistema financiero: depósitos y captaciones por región, en moneda nacional
<hr/>	
	Desocupación
	Véase ocupación y desocupación
<hr/>	
	Deuda externa
2665	Deuda externa a fines de cada período de acuerdo a plazo residual
2666	Deuda externa de mediano y largo plazo a fines de cada período. Clasificada por tipo de acreedor
2667	Deuda externa de mediano y largo plazo al 30 de septiembre del 2001. Clasificación por acreedor
2667	Deuda externa de mediano y largo plazo. Movimiento enero-septiembre 2001 y saldos al 30 de septiembre del 2001. Clasificación por deudor
<hr/>	
	Dinero
2610	Dinero
2608	Agregados monetarios privados
<hr/>	
	Dólar
	Véase cotización de monedas extranjeras
<hr/>	
	Economía nacional
2600	Cuadro resumen de la economía nacional
<hr/>	
	Edificación
2749	Edificación aprobada e iniciada en sectores privado y público, total país. Obras nuevas
2748	Edificación aprobada en todo el país. Sector privado. Obras nuevas
2747	Edificación iniciada en todo el país. Sector público. Obras nuevas
2750	Índice costo de edificación de tipo medio según insumos
2750	Índice costo de edificación de tipo medio según tipo de obra
<hr/>	
	Educación
	Alumnos matriculados según nivel educacional y por sectores (mar., jun., sep., dic.)(*)
	Nivel de alfabetismo de la población de 15 años y más (número de habitantes) (mar., jun., sep., dic.)(*)
	Nivel de alfabetismo de la población de 15 años y más (porcentaje) (*)
	Proporción de personas de 14 años y más, por sexo y nivel educacional en el Gran Santiago (mar., jun., sep., dic.) (*)
<hr/>	
	Embarques de exportación
2699	Embarques de exportación clasificados de acuerdo con la C.I.I.U.

2700	Embarques de exportación clasificados por país
2701	Principales países de destino de los embarques de exportación de Chile
2698	Resumen de embarques de exportación
<hr/>	
	Energía eléctrica
2755	Energía eléctrica: producción total e índice de consumo eléctrico industrial
2756	Producción de energía eléctrica por tipo de generación
<hr/>	
	Escala única de sueldos sector público
	Véase sueldos y salarios
<hr/>	
	Estadísticas fiscales (mar., jun., sep., dic.) (*)
	Gastos, ingresos y déficit fiscal 1968-1990 moneda extranjera
	Gastos, ingresos y déficit fiscal 1968-1990 moneda nacional
	Ingresos, gastos y resultados del Gobierno Central, 1989-2000 (moneda nacional + moneda extranjera)
<hr/>	
	Exportaciones de bienes (fob)
2688	Exportaciones por país
2686	Exportaciones agropecuarias, silvícolas y pesqueras
2681	Exportaciones de bienes fob
2687	Exportaciones industriales
2685	Exportaciones mineras
2684	Exportaciones por sector económico
<hr/>	
	Gasto fiscal social
2806	Clasificación funcional del gasto social
2805	Gasto fiscal social (1970-1989)
<hr/>	
	Hierro
	Véase minería
<hr/>	
	Imacec
	Véase cuentas nacionales
<hr/>	
	Importaciones
2703	Importaciones clasificadas de acuerdo con la CIU
2704	Importaciones clasificadas por país
2705	Principales países de origen de las importaciones de Chile
2702	Resumen de importaciones
<hr/>	
	Importaciones de bienes
2691	Importaciones clasificadas (cif)
<hr/>	
	Indicadores sociales
2803	Cuadro resumen de indicadores sociales
<hr/>	
	Índices
2750	Índice costo de edificación de tipo medio según insumos
2750	Índice costo de edificación de tipo medio según tipo de obra
2804	Índice de calidad material de vida

2758	Índice de precios al consumidor
2760	Índice de precios al consumidor por rubros
2765	Índice de precios al por mayor
2764	Índice de precios al por mayor por destino
2762	Índice de precios al por mayor por sector
2740	Índice de producción física de industrias manufactureras, por clasificación económica
2728	Índice de producción forestal
2728	Índice de producción forestal por rubro
2736	Índice de producción industrial manufacturera (Ine)
2731	Índice de producción minera
2771	Índice de valor promedio (IVP)
2738	Índice de ventas físicas de industrias manufactureras (Ine)
2740	Índice de venta física de industrias manufactureras, por clasificación económica (Ine)
2744	Índice de ventas industriales (Sofofa)
2766	Índice de precios al por mayor (1957-2001)
2813	Índice nominal de costo de la mano de obra, por actividad económica
2813	Índice nominal de remuneraciones por hora, por actividad económica
2812	Índice nominal de costo de la mano de obra, por grupo ocupacional
2812	Índice nominal de remuneraciones por hora, por grupo ocupacional
2742	Índice producción industrial (Sofofa)
2692	Índices de cantidad, precio y valor de productos exportados e importados
2693	Índices de los principales productos de exportación clasificados de acuerdo con la CIU

Industria

2735	Producción de algunas industrias importantes
------	--

Inversiones en el exterior

2671	Inversión en el exterior vía capítulo XII del Compendio de Normas de Cambios Internacionales (CNCI). Flujos anuales. (millones de dólares)
2672	Inversión en el exterior vía capítulo XII del Compendio de Normas de Cambios Internacionales (CNCI) por país de destino y sector económico. Flujos netos año 2001. (millones de dólares)
2673	Inversión en el exterior vía capítulo XII del Compendio de Normas de Cambios Internacionales (CNCI) por país destino y sector económico. Flujos netos al 30 de septiembre del 2001. (millones de dólares)
2674	Inversión en el exterior vía capítulo XII del Compendio de Normas de Cambios Internacionales (CNCI). Flujos netos por país de destino. (millones de dólares)
2675	Inversión en el exterior vía capítulo XII del Compendio de Normas de Cambios Internacionales (CNCI). Flujos netos anuales. (millones de dólares)

Inversiones, sistema financiero

2626	Sistema financiero. Inversiones en moneda extranjera
2626	Sistema financiero. Inversiones en moneda nacional

Minería

2712	Cotización de la onza troy de oro y plata, y libra de cobre. Promedios mensuales y anuales
------	--

2768	Precio del cobre
2731	Producción chilena de cobre comerciable
2745	Producción de acero y despacho de productos terminados
2732	Producción de algunos minerales
2733	Producción de carbón
2732	Producción de minerales de hierro
2734	Producción de petróleo y gas natural
2733	Producción de salitre, yodo y sulfato de sodio
2734	Producción neta de derivados del petróleo
<hr/>	
	Multiplicadores monetarios ampliados
2614	Multiplicadores monetarios ampliados
<hr/>	
	Ocupación y desocupación
2810	Composición de la población y fuerza de trabajo en la Región Metropolitana de Santiago (Ine). Promedios móviles trimestrales
2809	Composición de la población y fuerza de trabajo, gran Santiago (Depto. de Economía U. de Chile)
2810	Composición de la población y fuerza de trabajo. Total país (Ine)
2810	Población ocupada total país según actividad económica (Ine)
2809	Población ocupada según actividad económica en el gran Santiago (Depto. de Economía U. de Chile)
<hr/>	
	Oro
	Véase minería y cotización del oro y de la plata
<hr/>	
	Pasivos financieros
2630	Pasivos financieros (saldo en millones de pesos)
2631	Pasivos financieros (saldo en millones de pesos de diciembre de 1998)
<hr/>	
	Peaje
2751	Tránsito de vehículos controlado en plazas de peaje, por tipo de vehículo
2752	Tránsito de vehículos controlado mensualmente, por plaza de peaje y tipo de vehículo
<hr/>	
	Pecuario
2730	Producción de aves, huevos y leche (mar., jun., sep., dic.) (*)
	Producción de carne en vara por especie, y número de animales beneficiados (mar., jun., sep., dic.) (*)
<hr/>	
	Pesca
	Desembarque total según especies y destino (mar., jul., nov.) (*)
	Producción industrial pesquera (mar., jul., nov.) (*)
<hr/>	
	Petróleo
	Véase minería
<hr/>	
	Plata
	Véase minería y cotización de la onza troy de oro y plata, y libra de cobre

	Población
2808	Censos nacionales de población y vivienda según región
2807	Población nacional
2808	Población nacional por sexo, sectores urbano y rural según región, censo 1992 Población nacional según edad y sexo (mar., jun., sep., dic.) (*)
<hr/>	
	Precios
	Véase índices
<hr/>	
	Previsión
2817	Activos de los fondos de pensiones
2818	Instrumentos mantenidos en custodia en el Banco Central por las administradoras de fondos de pensiones
2818	Número de afiliados por administradora de fondos de pensiones
2820	Rentabilidad real anual de la cuenta de capitalización individual deflactada por la U.F.
2819	Rentabilidad real anual del fondo de pensiones
<hr/>	
	Producto interno bruto
	Véase cuentas nacionales
<hr/>	
	Reservas internacionales
	Véase activos y pasivos internacionales del Banco Central de Chile y sistema bancario
<hr/>	
	Salitre, yodo y sulfato de sodio
	Véase minería
<hr/>	
	Salud
	Controles y consultas médicas por programa (mar., jun., sep., dic.) (*)
	Indicadores de salud (mar., jun., sep., dic.) (*)
	Población menor de seis años según estado nutricional (mar., jun., sep., dic.) (*)
	Tasas de natalidad y mortalidad (mar., jun., sep., dic.) (*)
<hr/>	
	Silvicultura
	Superficie forestal plantada por regiones (feb., may., ago., nov.) (*)
<hr/>	
	Sistema financiero
2629	Sistema financiero: resultado líquido anual
<hr/>	
	Sueldos y salarios
	Escala única de sueldos del sector público (may., sep., dic.) (*)
	Reajustes periódicos de sueldos y salarios (may., sep., dic.) (*)
	Remuneraciones mínimas, subsidios y asignaciones legales (may., sep., dic.) (*)
<hr/>	
	Tasas de desocupación
	Véase ocupación y desocupación
<hr/>	
	Tasas de interés
2639	Tasas de interés efectivas cobradas en operaciones de 90 a 365 días
2643	Tasas de interés efectivas cobradas en operaciones de más de 3 años

2641	Tasas de interés efectivas cobradas en operaciones de 1 a 3 años
2637	Tasas de interés efectivas mensuales cobradas en colocaciones de 30 a 89 días
2636	Tasas de interés efectivas mensuales pagadas en captaciones de 30 a 89 días
2638	Tasas de interés efectivas pagadas en operaciones de 90 a 365 días
2642	Tasas de interés efectivas pagadas en operaciones de más de tres años
2640	Tasas de interés efectivas pagadas en operaciones de 1 a 3 años
2644	Tasa de interés efectiva pagada y cobrada por bancos en operaciones reajustables, según variación del tipo de cambio
2645	Tasas de interés por operaciones en dólares
2649	Interés corriente bancario y máximo convencional
2653	Interés corriente e interés convencional para operaciones expresadas en dólares
2650	Interés corriente e interés máximo convencional para operaciones no reajustables
2652	Interés corriente e interés máximo convencional para operaciones reajustables
2649	Interés máximo bancario para operaciones no reajustables
2648	Interés y costo alternativo del encaje en el sistema bancario en operaciones entre 30 y 89 días
2648	Interés y costo alternativo del encaje en el sistema bancario en operaciones entre 90 y 365 días
2635	Tasas de interés y rentabilidades. Tasas de interés promedio del sistema financiero (TIP)
2648	Tasa de interés para operaciones a 30 días
2646	Spread de tasas de interés en operaciones de 30 - 89 días
2647	Spread de tasas de interés en operaciones de 90 a 365 días
<hr/>	
	Tasas de interés internacionales
2656	Tasa libo a 180 días para operaciones en dólares
2657	Tasa prime para operaciones en dólares
2658	Tasa euribo para operaciones en dólares
<hr/>	
	Tipo de cambio
	Véase cotización de monedas extranjeras
<hr/>	
	Unidad de Fomento
	Véase unidades
<hr/>	
	Unidades
2773	Unidad de fomento. Serie completa: 1967-2001
2770	Unidad reajutable
2769	Unidad tributaria

(*) Estos cuadros estadísticos se publican en los meses señalados variando su periodicidad cuando se dispone de nuevos antecedentes.

Gráficos

2683	Comercio exterior
2609	Dinero privado
2725	Indicador mensual de actividad económica, IMACEC
2761	Índice de precios al consumidor, IPC
2763	Índice de precios al por mayor, IPM
2741	Índice de producción y ventas industriales - Ine
2743	Índice de producción y ventas industriales - Sofofa
2811	Tasa de desocupación nacional
2709	Tipo de cambio medio nominal