

BOLETIN MENSUAL

VOLUMEN 76 - N° 910 - DICIEMBRE 2003



BANCO CENTRAL DE CHILE

Autoridades Superiores del

Banco Central de Chile

*Consejo
del
Banco
Central*

Vittorio Corbo Lioi
Presidente

José De Gregorio Rebeco
Vicepresidente

Jorge Desormeaux Jiménez
Consejero

José Manuel Marfán Lewis
Consejero

María Elena Ovalle Molina
Consejera

Camilo Carrasco Alfonso
Gerente General

Miguel Ángel Nacrur Gazali
Fiscal

*Gerentes
de
División*

Luis Óscar Herrera Barriga
Política Financiera

Esteban Jadresic Marinovic
Internacional

Carlos Pereira Albornoz
Gestión y Desarrollo

Rodrigo Valdés Pulido
Estudios

Gerentes

Eduardo Arriagada Cardini
Comunicaciones Institucionales

Hernán Campos Bascur
Informática

Jorge Court Larenas
Abogado Jefe (I)

Francisco García Letelier
Administración y Contabilidad

Pablo García Silva
Análisis Macroeconómico

José Manuel Garrido Bouzo
Análisis Financiero

Sergio Lehmann Beresi
Análisis Internacional

Carlos Leiva Villagrán
Gerente Tesorero

María del Carmen Martínez
Coloma
Recursos Humanos

Gloria Peña Tapia
Cambios Internacionales y Política
Comercial

Jorge Pérez Etcheagaray
Operaciones Monetarias

Cristián Salinas Cerda
Inversiones Internacionales

Klaus Schmidt-Hebbel
Dunker
Investigación Económica

Mario Ulloa López
Revisor General

Ricardo Vicuña Poblete
Información e Investigación Estadística

Contenido

2311 Competitividad, tipo de cambio real
y el sector exportador

2315 Circulares del Banco Central de Chile

Cuadros estadísticos

2319 Resumen de la Economía Nacional
2327 Estadísticas Monetarias y Financieras
2367 Tasas de Interés Internacionales
2371 Deuda Externa
2377 Inversión en el Exterior
2385 Comercio Exterior y Cambios
2415 Cuentas Nacionales
2427 Estadísticas Fiscales
2433 Estadísticas de Producción
2459 Precios
2473 Indicadores Sociales
2493 Fondos de Pensiones

2503 Formularios de suscripción a publicaciones

2505 Índice de cuadros estadísticos

Boletín Mensual elaborado por el Departamento Publicaciones y Extensión de la Gerencia de Comunicaciones Institucionales

DIRECTOR Y REPRESENTANTE LEGAL
JORGE COURT LARENAS (I)

La adquisición de ejemplares o de suscripciones de esta publicación debe ser solicitada directamente al Departamento Publicaciones y Extensión del Banco Central de Chile, Huérfanos 1175, primer piso, o a la Casilla Postal 967, Santiago - Chile.

El Banco Central de Chile no mantiene convenios de ninguna naturaleza para la representación o comercialización de sus publicaciones con otras empresas o instituciones.

Precios

	CHILE	EXTERIOR (*)
Cada ejemplar	\$6.500	US\$25
Suscripción anual	\$65.000	US\$250

Los formularios para suscripciones al Boletín Mensual y otras publicaciones del Banco Central de Chile se encuentran en la página 2503 de este ejemplar.

(*) Esta tarifa incluye el despacho por correo aéreo

ISSN: 0716-2367

Edición : 1.000 ejemplares

Impreso en Chile
Impreso por Andros
BANCO CENTRAL DE CHILE
Agustinas 1180, Santiago, Chile
Casilla Postal 967, Santiago, Chile
Tel: 56-2-670 2000
Fax: 56-2-670 2231
www.bcentral.cl
bcch@bcentral.cl

PROHIBIDA SU REPRODUCCIÓN POR CUALQUIER MEDIO.

Competitividad, Tipo de Cambio Real y el Sector Exportador

EXPOSICIÓN DE VITTORIO CORBO L., PRESIDENTE DEL BANCO CENTRAL DE CHILE, EN LA REUNIÓN DESAYUNO ORGANIZADA POR LA CORPORACIÓN NACIONAL DE EXPORTADORES EL 27 DE NOVIEMBRE DE 2003.

Competitividad: ¿qué es y de qué depende?

Es común oír que en un mundo global las naciones deben competir para incrementar sostenidamente sus estándares de vida, como si se tratara de una carrera donde solo una puede ganar. El argumento anterior, que se popularizó a comienzos de la década de los noventa, es erróneo en tanto las naciones, a diferencia de las empresas, no compiten entre ellas sino consigo mismas. Dicho de otra manera, los incrementos o mejoras en los estándares de vida de un país no van en detrimento de los ciudadanos de otro. Así, todos los países pueden incrementar sus estándares de vida al mismo tiempo, en la medida en que establezcan políticas e instituciones que promuevan el crecimiento económico en forma sostenida. Además, en un mundo globalizado, el aumento en el crecimiento de un país tiene efectos positivos en el crecimiento de sus socios a través del aumento en flujos comerciales y financieros.

Para entender lo anterior, conviene partir revisando las definiciones de competitividad que usan dos de las publicaciones más importantes dedicadas a este tema: el *World Competitiveness Yearbook* y el *WEF Global Competitiveness Report*. El primero define competitividad como “la habilidad de una nación para crear y mantener un entorno que sustente una mayor creación de valor para sus empresas y más prosperidad para sus habitantes”, mientras el segundo se refiere a competitividad como “la habilidad de un país para alcanzar altas y sostenidas tasas de crecimiento del producto per cápita”.

Como el crecimiento de un país se puede lograr mediante la acumulación de factores productivos (transpiración), o a través de

mejorar la eficiencia con que estos se utilizan (inspiración), y la evidencia indica que a la hora de explicar saltos en las tasas de crecimiento el segundo de estos –la inspiración– es mucho más importante que el primero –la transpiración–, se puede concluir entonces que competitividad es sinónimo de capacidad para alcanzar aumentos en productividad que se mantengan en el tiempo. Así, los países se hacen más competitivos cuando aumentan su capacidad para lograr mejoras en productividad –cuando se tienen más incentivos para innovar o se es más proclive a ello. Además, todos los países se pueden hacer más competitivos al mismo tiempo, si se hacen más productivos (gráfico 1).

Pero, ¿qué determina la competitividad de un país? Esta depende del entorno macro y microeconómico, de la calidad de las instituciones y de la capacidad para introducir cambios tecnológicos. Un buen entorno macro es una condición necesaria para facilitar la acumulación de factores y los aumentos de productividad, y requiere de: (i) consistencia entre políticas fiscal, cambiaria y monetaria; (ii) una inflación baja y estable; (iii) cuentas fiscales ordenadas; (iv) transparencia en el manejo de las cuentas fiscales, y (v) reglas del juego estables (ej.: aranceles, impuestos, etc.). Pero esto no basta. Además, debe existir un entorno microeconómico que incentive los aumentos de productividad por parte de las firmas, lo que requiere de: (i) apertura comercial y financiera; (ii) sistema financiero sólido y bien desarrollado; (iii) flexibilidad laboral; (iv) estructura no distorsionadora de impuestos y subsidios, y (v) regulación apropiada de mercados donde existen fallas (ej.: monopolios, externalidades, etc.).

Junto con un entorno macro estable y un entorno micro que provea los incentivos para lograr aumentos de productividad, para aumentar su competitividad los países requieren de una institucionalidad moderna y robusta que haga cumplir las leyes, proteja los derechos de propiedad y donde existan bajos niveles de corrupción. Finalmente, para promover la innovación tecnológica se requiere de: (i) incentivos adecuados a la innovación y adopción de nuevas tecnologías; (ii) alta calidad de la educación; (iii) infraestructura apropiada, y (iv) investigación a nivel de empresas (lazos fuertes entre empresas y universidades u otros centros de investigación (gráfico 2)).

En definitiva, para aumentar su competitividad, los países requieren avanzar tratando de implementar reformas que afecten a un conjunto de áreas interrelacionadas, no existiendo una política única que pueda crear competitividad, pero donde los resultados dependen de cada país (no se trata de una competencia entre países).

Competitividad y tipo de cambio real

Si la mayor competitividad se da principalmente en los sectores transables, que son los más expuestos a las presiones que genera

la competencia, entonces ésta debería reflejarse en un tipo de cambio real más apreciado. Así, el tipo de cambio real (TCR) pasa a ser una variable que depende de la competitividad y no al revés. Dicho de otra manera, si en un país las ganancias en productividad se concentran principalmente en los sectores transables, la moneda del mismo debería fortalecerse en el tiempo, al igual como ocurre con un aumento en los precios de los bienes exportados. Pero lo anterior no significa menores utilidades para los sectores productores de bienes transables, sino precisamente lo contrario; de hecho, son las mayores utilidades del sector transable, originadas en las ganancias de productividad, las que llevan a la apreciación de la moneda (gráfico 3).

Lo anterior no niega que en el corto plazo puedan producirse desalineamientos temporales del TCR –movimientos que lo alejan de su nivel de equilibrio– producto de fenómenos transitorios (influjo de capitales no sostenible, expansión insostenible de la demanda interna, etc.), los que pueden afectar negativamente la competitividad por cuanto distorsionan los precios relativos y pueden llevar a una asignación subóptima de recursos (sobre o subinversión en un sector). Pero la solución frente a estos fenómenos temporales es remover la fuente del desalineamiento (sobre expansión fiscal, tipo de cambio nominal controlado, etc.) y no tomar medidas que pueden atentar contra la competitividad del país. Un problema relacionado se refiere a la volatilidad en el corto plazo del tipo de cambio real, producto de la volatilidad del tipo de cambio nominal. Para contrarrestar este problema, la solución es desarrollar mercados de cobertura de riesgos, donde estos puedan ser transferidos y/o diversificados eficientemente.

En suma, la única forma de aumentar la competitividad es a través de alcanzar mejoras en productividad en forma sostenida (sólo estas se traducen en aumentos permanentes de ingresos y bienestar). A su vez, como se analizó más arriba, las mejoras en productividad dependen de muchas variables de políticas e institucionales, la mayoría de las cuales trasciende el ámbito del Banco Central.

Política monetaria, tipo de cambio nominal y tipo de cambio real

El tipo de cambio nominal y real tuvieron una fuerte depreciación entre fines de 1997 y fines del 2002, la que estuvo asociada a caídas en los flujos de capitales al país, caídas en términos de intercambio, desaceleración del crecimiento mundial y mayores riesgos regionales. Como es natural, ahora que estos factores han tendido a atenuarse y/o a revertirse, el TCN y el TCR han tendido a apreciarse, lo que es coherente con una mejora en los fundamentos de nuestra economía. Cabe destacar que esta apreciación es común a muchos países, emergentes y desarrollados. Además, si bien el TCR se ha apreciado, está al mismo nivel que a principios de la

década de los 90 y más alto que durante gran parte de la década pasada (el TCR se ha apreciado en 11% desde marzo del 2003, pero su nivel hoy es el mismo de junio de 1986 y es 5,3% superior al promedio del período 1991- 1997 (gráfico 4).

Cabe destacar además que durante los años noventa se produjo una fuerte expansión de las exportaciones y un alto crecimiento del PIB; ello ocurrió conjuntamente con una gran apreciación del tipo de cambio real, la que fue en parte consecuencia del gran aumento en productividad que registró la economía en ese período. Así, se concluye que para alcanzar un alto y sostenido crecimiento de las exportaciones, más que mantener un tipo de cambio real en un nivel específico, lo importante es avanzar en reformas que aumenten la competitividad de la economía (gráficos 5 y 6).

En este contexto, cabe mencionar que el rol del Banco Central debe centrarse en mantener un entorno macroeconómico estable, con un marco de políticas congruentes entre sí y, más importante aún, creíbles. Lo anterior se ha materializado en un régimen de metas de inflación con una banda de entre 2 y 4% y un tipo de cambio flotante con intervenciones esporádicas. Esta combinación de políticas, sumada a la regla de superávit fiscal estructural, reduce la probabilidad de desalineamientos en el tipo de cambio real con respecto a su valor de equilibrio.

Además, la literatura relevante muestra que la flotación domina a los sistemas rígidos o semirrígidos (bandas o sistemas fijos) por cuanto: (i) elimina el subsidio “implícito” de seguro cambiario que otorga un sistema rígido, proveyendo los incentivos para que los agentes tomen seguros cambiarios; (ii) evita los altos costos de las crisis cambiarias; (iii) reduce el incentivo a los flujos de capitales de corto plazo que en regímenes más rígidos intentan arbitrar diferenciales de tasas de interés, los que pueden intensificar los ciclos, y (iv) protege al país cuando vienen tiempos malos. Todos estos beneficios superan los costos de la mayor volatilidad en el tipo de cambio nominal y real que resulta de la flexibilidad, volatilidad que, además, se puede transferir y diversificar con seguros de cambio. Un dividendo adicional es que la flotación posibilita el uso de política monetaria contracíclica. Por último, es muy importante recordar que el Banco Central no tiene herramientas para afectar el TCR de tendencia o de equilibrio de mediano plazo, por cuanto esta es una variable real que depende de variables reales y no monetarias. A fin de cuentas, los fundamentos reales son los que determinan conjuntamente la competitividad y el TCR.

Conclusiones y perspectivas para el sector exportador

La trayectoria de largo plazo del TCR depende de la evolución que tengan los fundamentos de la economía; esto es, de cómo se muevan

los términos de intercambio, la brecha entre tasas de inversión y de ahorro, la composición de demanda entre transables y no transables y, más importante aún, de las ganancias en productividad que se materialicen en el futuro, las que dependen, en parte, de mantener un entorno macroeconómico estable y un marco de políticas creíble y sostenible. Al respecto, cabe señalar que la combinación actual de política fiscal, monetaria y cambiaria es la mejor protección contra desalineamientos persistentes entre el TCR observado y su valor de equilibrio. Los costos que impone la flotación cambiaria en términos de volatilidad del TCN y TCR son compensados sobradamente por sus beneficios (menor probabilidad de crisis cambiaria, menores incentivos para los capitales de corto plazo, etc.). Las alternativas a

la flotación han mostrado ser esquemas de política que hacen más vulnerables a los países.

Mirando hacia el futuro, Chile tiene grandes posibilidades para aumentar tanto sus exportaciones como su crecimiento, especialmente si consideramos que en los últimos años se ha seguido avanzando en reformas importantes como: (i) los tratados de libre comercio con Estados Unidos y la Unión Europea; (ii) las reformas al estado y financiamiento de campañas políticas, y (iii) la reforma al mercado de capitales. Estos avances, junto con las mejores perspectivas de la economía mundial (mejores términos de intercambio), crean las condiciones para que la economía siga aumentando su productividad, y con ello su competitividad.

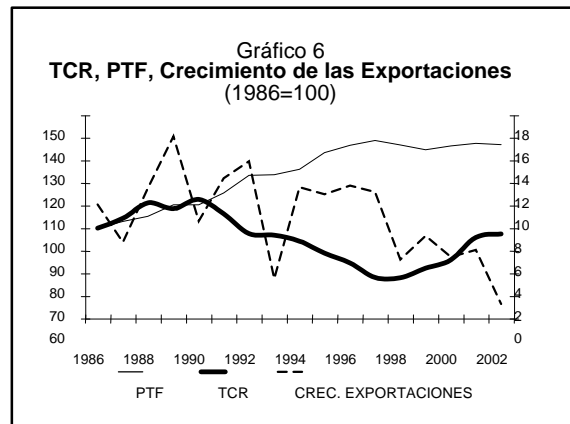
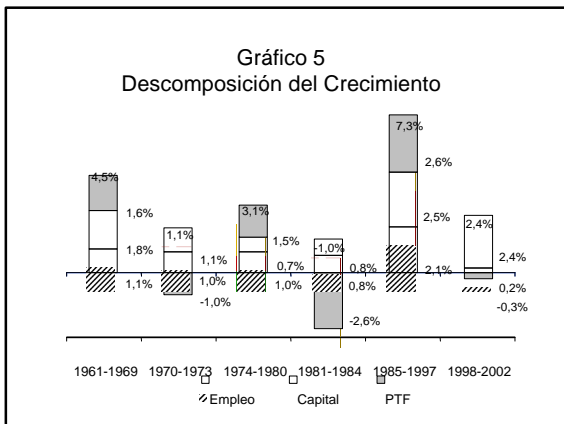
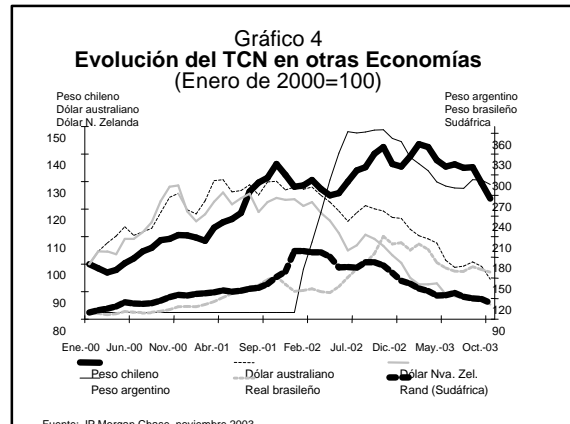
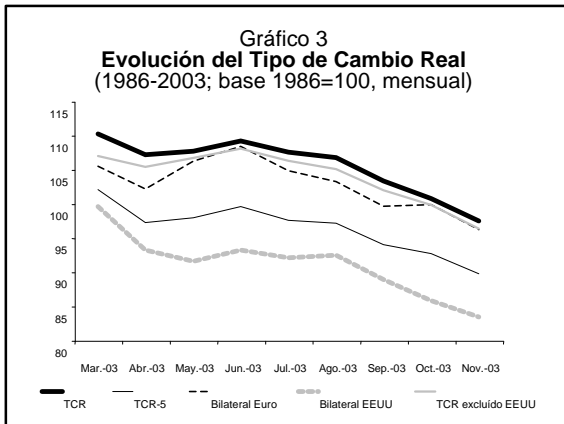
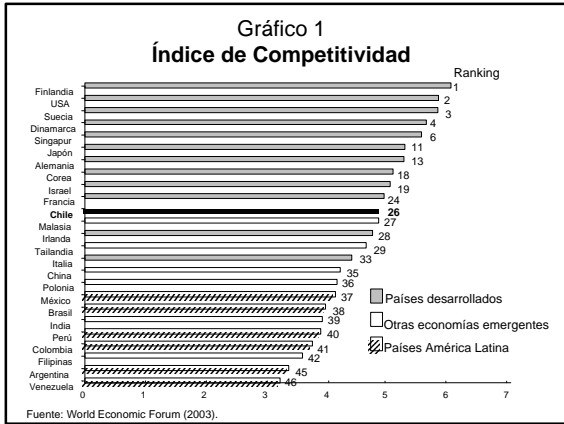

Circulares del Banco Central de Chile

I Compendio de normas de cambios internacionales.

- Circular N.° 797

Modifica Manual de Procedimientos y Formularios de Información del *Compendio de Normas de Cambios Internacionales*.

Santiago, 19 de noviembre de 2003

Se comunica que se ha resuelto efectuar las siguientes modificaciones en el Manual de Procedimientos y Formularios de Información del *Compendio de Normas de Cambios Internacionales*.

- En el Capítulo I, se elimina la referencia del destino de las divisas, en el código de cambios para informar los "Egresos para futuras transferencias o para pagos directos en el exterior".

- Se informa que los datos contenidos en los formularios de los Anexos de los Capítulos VII y VIII correspondientes al "Informe Trimestral de Operaciones de Cambios Internacionales efectuadas por las Compañías de Seguros y Reaseguros establecidas en Chile", "Operaciones de Cambios Internacionales efectuadas por las Empresas Marítimas y Aéreas que realizan transporte de Carga y Pasajeros" y "Operaciones de Cambios Internacionales realizadas con Tarjetas de Crédito y Débito" pueden ser enviados al Banco Central de Chile por Internet.

- Se introducen nuevos códigos de identificación de instrumentos en el Capítulo IX, para operaciones *Fx Swap*, *Cross Currency Swap* (Capital) y *Cross Currency Swap* (Intereses); se incorpora el procedimiento para informar operaciones de derivados en cuyo precio se indique como precio pactado, la referencia no numérica,

"Dólar Observado", y se realizan otros perfeccionamientos de carácter menor.

En consideración a lo anterior, se modifican los Capítulos que se indican en los términos que se señalan:

Capítulo I

En la hoja 24 del Anexo N.° 2, en la denominación del código 20090, se elimina la expresión: "Se deberá indicar en el campo "Observaciones" de la Planilla, a modo de referencia, el probable destino que se les dará a las divisas."

Capítulo VII

En la hoja 2 del Anexo N.° 1, Número I, INSTRUCCIONES GENERALES, intercalar como tercer párrafo lo siguiente: "Las obligaciones de informar que se señalan en este Capítulo podrán ser cumplidas, completando debidamente el correspondiente formulario, a través de INTERNET (<http://www.bcentral.cl>)".

Capítulo VIII

a) En el Anexo N.° 1 agregar como N.° 3 el siguiente texto "Las obligaciones de informar los formularios contenidos en los Anexos 1.1 y 1.2 siguientes, podrán cumplirse a través de INTERNET (<http://www.bcentral.cl>)".

b) En el Anexo N.° 2 agregar como N.° 3 el siguiente texto "La obligación de informar el formulario contenido en el Anexo 2.1 siguiente, podrá cumplirse a través de INTERNET (<http://www.bcentral.cl>)".

Capítulo IX y sus Anexos: Se reemplaza.

Como consecuencia de lo anterior, se reemplazan las hojas que se indican del Manual de Procedimientos y Formularios de Información del *Compendio de Normas de Cambios Internacionales*.

Capítulo I - Anexo 2: Hoja N.° 24.

Capítulo VII - Anexo 1: Hoja N.° 2.

Capítulo VIII - Anexo 1: Hoja N.° 1.

Capítulo VIII - Anexo 2: Hoja N.° 1.

Capítulo IX y sus Anexos: Se reemplazan completos.

- Circular N.° 798

Reemplaza los Capítulos IV y V del *Compendio de Normas de Cambios Internacionales*.

ACUERDO N.° 1098-01-031204

Santiago, 10 de diciembre de 2003

Se comunica que el Consejo del Banco Central de Chile, en su Sesión N.° 1098, celebrada el 4 de diciembre de 2003, acordó reemplazar, a contar del 1 de enero de 2004, los Capítulos IV y V del *Compendio de Normas de Cambios Internacionales*.

Como consecuencia de lo anterior, se reemplazan los Capítulos IV y V y el Índice del *Compendio de Normas de Cambios Internacionales*.

- Circular N.° 799

Reemplaza Capítulos IV y V del Manual de Procedimientos y Formularios de Información del *Compendio de Normas de Cambios Internacionales*.

Santiago, 10 de diciembre de 2003

Se comunica que se ha resuelto reemplazar, a contar del 1 de enero de 2004, los Capítulos IV y V del Manual de Procedimientos y Formularios de Información del *Compendio de Normas de Cambios Internacionales*.

Como consecuencia de lo anterior, se deberá reemplazar la hoja N.° 1 del Índice y los Capítulos IV y V del Manual de Procedimientos y Formularios de Información del *Compendio de Normas de Cambios Internacionales*.

- Circular N.° 800

Modifica Tabla de Códigos correspondiente a bancos que operan a través del Convenio de Pagos y Créditos Recíprocos, Capítulo I, Anexo N.° 5 del Manual de Procedimientos y Formularios de Información del *Compendio de Normas de Cambios Internacionales*.

Santiago, 15 de diciembre de 2003

Se comunicar que se han introducido modificaciones en la nómina de instituciones autorizadas para operar a través del Convenio de Pagos y Créditos Recíprocos:

CONVENIO CHILENO-ARGENTINO

EXCLUIR: Banco Patagonia S.A., Código 0223.

CONVENIO CHILENO-BRASILEIRO

INCLUIR: Banco BCN S.A., Barueri y Santos, Códigos 1654 y 1655.

HSBC Bank Brasil S.A., S.J. Dos Pinhais, Código 1656.

Banco Safra S.A., Vitoria y Ribeirao Preto, Códigos 1657 y 1658.

EXCLUIR: Banco América Do Sul S.A., Belem, Belo Horizonte, Campinas, Curitiba, Manaus, Novo Hamburgo, Porto Alegre, Rio de Janeiro, Salvador, Santos, Vitoria y Blumenau, Códigos 0822, 0823, 0824, 0825, 0826, 0827, 0828, 0829, 0830, 0831, 0833 y 1478.

Banco Bandeirantes S.A., Campinas, Curitiba, Porto Alegre, Rio de Janeiro, Santos y Belo Horizonte, Códigos 0852, 0853, 0854, 0855, 0856 y 1537.

Banco Brasileiro Comercial S.A. – BBC, Sao Paulo, Código 0897.

EXCLUIR: BRB – Banco De Brasília S.A., Belo Horizonte, Rio de Janeiro, Salvador y Goiania, Códigos 0919, 0921, 0922 y 1521. Citibank, N.A., Belo Horizonte, Brasilia, Curitiba, Porto Alegre, Recife, Ribeirao Preto, Rio de Janeiro y Salvador, Códigos 0939, 0941, 0943, 0945, 0946, 0947, 0948 y 0949.

Banco Da Amazonia S.A., Brasilia y Fortaleza, Códigos 0957 y 0959.

Banco Credibanco S.A., Sao Paulo, Código 0990.

Banco de la República Oriental del Uruguay, Porto Alegre, Código 0996.

HSBC Investment Bank Brasil S.A., Campinas, Rio de Janeiro y Sao Paulo, Códigos 0998, 1000 y 1001.

Banco Do Estado Da Bahia S.A., Rio de Janeiro, Código 1060.

Banco Do Estado De Goias S.A., Belo Horizonte, Rio de Janeiro, Sao Paulo y Brasilia, Códigos 1069, 1070, 1071 y 1591.

Banco Do Estado De Minas Gerais S.A., Campinas, Rio de Janeiro, Salvador, Sao Paulo y Foz Do Iguacu, 1076, 1082, 1083, 1085 y 1603.

Banco Do Estado de Pernambuco S.A., Rio de Janeiro y Sao Paulo, Códigos 1088 y 1090.

Banco Do Estado de Sao Paulo S.A., Belo Horizonte, Brasilia, Curitiba, Franca, Joinville, Jundiai, Manaus, Sao Jose Dos Campos, Santos, Sorocaba y Vitoria, Códigos 1099, 1101, 1104, 1107, 1109, 1110, 1112, 1119, 1121, 1124 y 1125.

Banco Do Estado Do Ceara S.A., Sao Paulo, Código 1132.

Banestes S.A. – Banco Do Estado Do Espirito Santo, Belo Horizonte, Rio de Janeiro y Sao Paulo, Códigos 1133, 1134 y 1136.

Banco Banestado S.A., Campinas, Caxias Do Sul, Foz do Iguacu, Londrina, Novo Hamburgo, Porto Alegre, Rio de Janeiro y Sao Paulo, Códigos 1142, 1143, 1145, 1146, 1147, 1148, 1149 y 1150.

Banco Do Estado Do Rio Grande Do Sul S.A., Blumenau y Pelotas, Códigos 1160 y 1164.

Banco Do Nordeste Do Brasil S.A., Brasilia y Porto Alegre, Códigos 1169 y 1173.

Banco Europeu Para America Latina (BEAL) S.A., Belo Horizonte, Campinas, Porto Alegre, Rio de Janeiro, Blumenau y Curitiba, Códigos 1202, 1204, 1205, 1206, 1475 y 1584.

Banco Francés e Brasileiro S.A., Belem, Belo Horizonte, Brasilia, Campinas, Curitiba, Fortaleza, Joinville, Manaus, Novo Hamburgo, Porto Alegre, Recife, Rio de Janeiro, Salvador, Santo, Sao Paulo, Vitoria y Blumenau, Códigos 1212, 1213, 1214, 1215, 1216, 1217, 1218, 1219, 1220, 1221, 1222, 1223, 1224, 1225, 1226, 1227 y 1444.

Banco Santander Brasil S.A., Campinas, Porto Alegre, Curitiba, Belo Horizonte y Salvador, Códigos 1228, 1455, 1463, 1488 y 1649.

Banco Inter-Atlántico S.A., Rio de Janeiro, Código 1238.

Lloyds TSB Bank PLC., Brasilia, Porto Alegre, Salvador y Blumenau, Códigos 1261, 1266, 1270 y 1425.

Banco Mercantil – Finasa S.A., Campinas, Curitiba, Porto Alegre, Rio de Janeiro, Novo Hamburgo, Joinville, Belo Horizonte y Blumenau, Códigos 1275, 1276, 1277, 1278, 1577, 1578, 1579 y 1580.

Banco Mercantil Do Brasil S.A., Manaus, Código 1284.

Banco Meridional Do Brasil S.A., Blumenau, Curitiba, Franca, Novo Hamburgo, Rio de Janeiro, Santana Do Livramento, Uruguiana y Campinas, Códigos 1289, 1290, 1292, 1296, 1300, 1301, 1303 y 1439.

Banco de Tokyo Mitsubishi Brasil S.A., Belo Horizonte, Campinas y Jundiai, Códigos 1305, 1306 y 1438.

EXCLUIR: Banco Nacional S.A., Belo Horizonte, Blumenau, Campinas, Curitiba, Fortaleza, Joinville, Porto Alegre, Rio de Janeiro y Salvador, Códigos, 1322, 1323, 1324, 1325, 1326, 1328, 1331, 1333, 1334.

Banco Santander Noroeste S.A., Sao Paulo, Código 1347.

Banco Real S.A., Sao Paulo, Código 1361.

Banco Sudameris Brasil S.A., Belo Horizonte, Código 1384.

BankBoston, N.A., Belo Horizonte, Brasilia, Campinas, Porto Alegre, Rio de Janeiro, Blumenau y Curitiba, Códigos 1403, 1404, 1405, 1406, 1407, 1473 y 1474.

Unibanco – Uniao de Bancos Brasileiros S.A., Belo Horizonte, Campinas, Novo Hamburgo y Rio de Janeiro, Códigos 1409, 1411, 1414 y 1417.

Deutsche Bank S.A. Banco Alemão, Campinas, Porto Alegre, Belo Horizonte y Curitiba, Códigos 1446, 1447, 1582 y 1620.

Banco Industrial e Comercial S.A., Blumenau, Código 1525.

Banco braseg S.A., Sao Paulo, Código 1538.

HSBC Bank Brasil S.A., Brasilia, Código 1541.

Banco Liberal S.A., Rio de Janeiro, Código 1552.

Banco Fenicia S.A., Sao Paulo, Código 1585.

Banco Dibens S.A., Campinas, Código 1612.

Banco Tendencia S.A., Sao Paulo, Código 1625.

BR Banco Mercantil S.A., Recife, Código 1627.

Banco KEB Do Brasil S.A., Sao Paulo, Código 1645.

CAMBIAR: Banco America Do Sul S.A., Sao Paulo, Código 0832, por Banco Comercial e de Investimento Sudameris S.A.

Banco Bandeirantes S.A., Sao Paulo, Código 0857, por Unicard – Banco Multiplo S.A.

Banco Chase Manhattan S.A., Sao Paulo, Código 0932, por Banco J.P. Morgan S.A.

Banco de Crédito Nacional S.A., Belo Horizonte, Campinas, Rio de Janeiro, Sao Paulo y Porto Alegre, Códigos 0968, 0970, 0975, 0976 y 1462, por Banco BCN S.A.

Banco Do Estado Da Bahia S.A., Salvador, Código 1061, por Banco Baneb S.A.

Banco Do Estado De Goias S.A., Goiania, Código 1503, por Banco BEG S.A.

Banco Do Estado De Minas Gerais S.A., Belo Horizonte, Código 1075, por Banco Bemge S.A.

Banco Do Estado De Pernambuco S.A., Recife, Código 1087, por Banco De Pernambuco S.A.

Banestes S.A. – Banco Do Estado De Espirito Santo, Vitoria, Código 1137, por Banco Banestes S.A.

Banco Europeu para America Latina (BEAL) S.A., Sao Paulo, Código 1207, por Banco Westlb Do Brasil S.A.

Banco Mercantil – Finasa S.A., Sao Paulo y Caxias Do Sul, Códigos 1281 y 1592, por Banco Mercantil De Sao Paulo S.A.

Banco Meridional Do Brasil S.A., Porto Alegre y Sao Paulo, Códigos 1298 y 1302, por Banco Santander Meridional S.A.

Morgan Guaranty Trust Company of New York, Rio de Janeiro y Sao Paulo, Códigos 1441 y 1442, por J.P. Morgan Chase Bank.

Banco BBA – Creditanstalt S.A., Sao Paulo, Campinas, Rio de Janeiro, Porto Alegre y Belo Horizonte, Códigos 1443, 1504, 1509, 1553 y 1596, por Banco Itau - BBA S.A.

Banco Walburg Dillon Read S.A., Rio de Janeiro y Sao Paulo, Códigos 1574 y 1575, por Banco UBS Warburg S.A.

BR Banco Mercantil S.A., Sao Paulo y Belo Horizonte, Códigos 1626 y 1628, por Banco Simples S.A.

Como consecuencia de lo anterior se reemplazan las hojas N.ºs 6, 8, 9, 10, 11, 12, 13, 14, 15, 16 y 17 del Capítulo I, anexo N.º 5 del Manual de Procedimientos y Formularios de Información del *Compendio de Normas de Cambios Internacionales*.

II Compendio de normas financieras.

- Circular N.º 3013-493

Modifica *Compendio de Normas Financieras*.

ACUERDO N.° 1094-04-031113

Santiago, 14 de noviembre de 2003

Se comunica que el Consejo del Banco Central de Chile en su Sesión N.° 1094, celebrada el 13 de noviembre de 2003, acordó efectuar las siguientes modificaciones en el *Compendio de Normas Financieras*:

I. Incorporar los Capítulos que se indican:

Capítulo IV.B.9.2 Pagarés del Banco Central de Chile en Dólares de los Estados Unidos de América (P.C.X.)

Capítulo IV.B.9.3 Bonos del Banco Central de Chile en Dólares de los Estados Unidos de América (B.C.X.)

Capítulo IV.B.9.4 Cupones de Emisión del Banco Central de Chile en Dólares de los Estados Unidos de América (X.E.R.O.).

II. Modificar el Capítulo III.B.I de la siguiente forma:

1. Agregar al final de la letra b) del N° 4, lo siguiente:

- "Bonos del Banco Central de Chile en dólares de los Estados Unidos de América (B.C.X.), Pagarés del Banco Central de Chile en dólares de los Estados Unidos de América (P.C.X.) y Cupones de Emisión del Banco Central de Chile en dólares de los Estados Unidos de América (X.E.R.O.)"

2. Agregar en las NORMAS ESPECIALES lo siguiente:

- En el primer párrafo del número 9, a continuación de IV.B.8.4: "IV.B.9.2, IV.B.9.3 y IV.B.9.4".

- En el segundo párrafo, a continuación de Acuerdo N.° 163-05-911010: "Bonos del Banco Central de Chile en dólares de los Estados Unidos de América (B.C.X.), Pagarés del Banco Central de Chile en dólares de los Estados Unidos de América (P.C.X.) y Cupones de Emisión del Banco Central de Chile en dólares de los Estados Unidos de América (X.E.R.O.)."

Como consecuencia de lo anterior, se incorporan y se reemplazan las hojas que se señalan de los Capítulos que se mencionan del *Compendio de Normas Financieras*:

Índice: Hojas N.°s 5 y 6.

Capítulo III.B.1: Hojas N.°s 3, 3-A (se incorpora) y 6.

Capítulo IV.B.9.2: Se incorpora.

Capítulo IV.B.9.3: Se incorpora.

Capítulo IV.B.9.4: Se incorpora.

• Circular N.° 3013-494

Autoriza a Corpbanca para emitir tarjeta de crédito que se indica.

ACUERDO N.° 1094-02-031113

Santiago, 14 de noviembre de 2003

Se comunica que el Consejo del Banco Central de Chile en su Sesión N.° 1094, celebrada el 13 de noviembre de 2003, acordó autorizar a Corpbanca para emitir la tarjeta de crédito *American Express*, en su modalidad nacional e internacional.

• Circular N.° 3013-495

Modifica Anexo del Capítulo III.F.5 del *Compendio de Normas Financieras*.

Santiago, 1 de diciembre de 2003

Se comunica que el Banco Central de Chile, de conformidad con lo establecido en el Capítulo III.F.5 del *Compendio de Normas Financieras*, ha reemplazado la clasificación de riesgo de los estados soberanos y la clasificación de riesgo de las entidades bancarias extranjeras, que se contiene en los N.°s 1 y 3 del Anexo del referido Capítulo, sobre la base de la información disponible hasta el 26 de noviembre de 2003.

Como consecuencia de lo anterior, se reemplazan las hojas N.°s 1, 2, 3 y 4 del Anexo del Capítulo III.F.5 del *Compendio de Normas Financieras*.

C u a d r o s E s t a d í s t i c o s

Resumen de la
Economía Nacional

Cuadro resumen de la economía nacional
 Cuentas nacionales e indicador mensual de actividad económica (Imacec)

	2000 (1)	2001 (2)	2002 (2)
Tasa de variación anual del producto interno bruto por actividad			
Agropecuario - silvícola	5,5	5,2	4,2
Pesca	12,1	7,3	8,4
Minería	3,5	6,2	-0,3
Industria manufacturera	4,0	0,5	2,8
Electricidad, gas y agua	6,8	1,0	4,3
Construcción	-0,9	3,0	2,1
Comercio, hoteles y restaurantes	3,8	2,5	2,0
Transporte y comunicaciones	9,2	7,7	2,3
Servicios financieros y empresariales	4,5	2,9	1,9
Propiedad de vivienda	2,4	2,2	2,3
Servicios personales (2)	3,3	2,7	1,9
Administración pública	1,5	1,8	1,8
Subtotal	3,9	3,1	2,2
Menos: imputaciones bancarias	4,3	2,8	2,0
Producto interno bruto a costo de factores	3,9	3,1	2,2
Más: IVA neto recaudado	4,6	3,2	1,7
Más: Derechos de importación	15,6	1,7	0,7
Producto interno bruto a precios de mercado	4,2	3,1	2,1
Formación bruta de capital	21,8	21,9	21,9
Indicador mensual de actividad económica (Imacec) (Promedio 1996=100)	113,8	117,3	119,8

Estadísticas silvoagropecuarias y pesqueras

Silvoagropecuaria	1998-99	1999-00	2000-01
Superficie sembrada (3) (miles de hectáreas)			
Cereales	543	606	645
Leguminosas y papas	98	100	108
Cultivos industriales	110	103	91

	1999	2000	2001
Superficie plantada destinada a frutales (4) (hectáreas)	206.871	210.034	211.386
Superficie forestal plantada anualmente (hectáreas)	108.269	102.350	94.855
Pecuaria			
Producción de carne en vara (5) (miles de toneladas)	492	509	542
Producción de leche (millones de litros)	2.050	1.990	2.190
Pesca			
Producción pesquera (6) (miles de toneladas)	5.587	4.972	4.664
Producción industrial pesquera (7) (miles de toneladas)	1.647	1.575	1.580

- (1) Cifras provisionales.
 (2) Incluye educación y salud pública y privada.
 (3) Corresponde a los 14 principales productos.
 (4) Equivale a la superficie total existente en el país.
 (5) Comprende vacunos, ovejunos, porcinos, equinos y caprinos.
 (6) Incluye pescados y mariscos para consumo fresco e industrial.
 (7) Comprende pescados y mariscos congelados, ahumados, seco-salados, en conserva, harina y aceite.
 (-) No se dispone de información.

Estadísticas mineras

(Promedio 1990=100)

	2000	2001	2002	Oct. 2002	Oct. 2003
Índice general de producción minera (2)	253,9	257,9	248,6	254,0	274,8
Índice de minerales metálicos	273,5	277,7	267,4	273,8	296,3
Índice de producción de cobre	287,5	294,9	286,4	292,9	316,7
Producción de cobre de mina (3) (miles de toneladas métricas)	4.602,0	4.739,0	4.580,6	389,9	(-)
Índice de minerales no metálicos	95,4	98,0	95,8	94,2	100,9

Estadísticas de construcción

Edificación iniciada por el sector público
 en todo el país (m²) (2)

Edificación aprobada e iniciada en sectores
 privado y público, total país (m²) (2)

	2000	2001	2002	Oct. 2002	Oct. 2003
Edificación iniciada por el sector público en todo el país (m ²) (2)	517.506	354.547	485.033	28.967	61.437
Edificación aprobada e iniciada en sectores privado y público, total país (m ²) (2)	10.461.232	10.573.525	8.480.338	766.665	1.088.324

Índice general de costo de edificación de tipo medio (4)
 (Diciembre 1978=100)

	2000	2001	2002	Nov. 2002	Nov. 2003
Índice general de costo de edificación de tipo medio (4) (Diciembre 1978=100)	2.301,6	2.387,1	2.472,1	2.509,0	2.614,6

Estadísticas industriales

(Promedio 2000=100)

Índice de producción manufacturera (Sofofa)

Bienes de consumo

Bienes de consumo habitual

Bienes de consumo durable

Bienes intermedios

Bienes intermedios para la industria

Bienes intermedios para la minería

Bienes intermedios para la construcción

Bienes intermedios para la agricultura

Bienes de capital

Índice de ventas industriales (Sofofa)

Bienes de consumo

Bienes de consumo habitual

Bienes de consumo durable

Bienes intermedios

Bienes intermedios para la industria

Bienes intermedios para la minería

Bienes intermedios para la construcción

Bienes intermedios para la agricultura

Bienes de capital

	2000 (1)	2001 (1)	2002 (1)	Oct. 2002	Oct. 2003
Índice de producción manufacturera (Sofofa)	100,0	105,3	106,4	111,7	112,0
Bienes de consumo	100,0	106,7	109,3	112,8	111,8
Bienes de consumo habitual	100,0	107,9	110,6	112,1	111,9
Bienes de consumo durable	100,0	97,3	99,5	118,0	111,0
Bienes intermedios	100,0	102,5	104,8	110,6	112,7
Bienes intermedios para la industria	100,0	101,5	104,0	109,0	110,7
Bienes intermedios para la minería	100,0	105,7	113,4	120,6	113,7
Bienes intermedios para la construcción	100,0	107,4	107,0	118,7	121,6
Bienes intermedios para la agricultura	100,0	124,2	112,8	102,5	199,6
Bienes de capital	100,0	84,4	87,2	93,8	91,8
Índice de ventas industriales (Sofofa)	100,0	107,3	107,6	113,3	116,1
Bienes de consumo	100,0	107,6	109,7	116,7	118,5
Bienes de consumo habitual	100,0	108,0	110,3	116,1	119,1
Bienes de consumo durable	100,0	105,2	104,7	121,5	114,2
Bienes intermedios	100,0	105,7	106,2	107,2	110,7
Bienes intermedios para la industria	100,0	105,0	105,3	105,1	108,4
Bienes intermedios para la minería	100,0	112,3	120,7	133,1	117,3
Bienes intermedios para la construcción	100,0	108,4	107,9	116,0	121,8
Bienes intermedios para la agricultura	100,0	120,9	124,8	106,2	179,5
Bienes de capital	100,0	87,3	89,9	84,1	73,0

(1) Cifras provisionales.

(2) Fuente: Instituto Nacional de Estadísticas.

(3) Fuente: Comisión Chilena del Cobre.

(4) Se refiere a un conjunto habitacional de 73 viviendas de un piso de 69,80 m². Fuente: Cámara Chilena de la Construcción.

(-) No se dispone de información.

Estadísticas monetarias y financieras

(SalDOS en millones de pesos de cada período)

Agregados monetarios

	Dic. 2000	Dic. 2001	Dic. 2002	Nov. 2002	Nov. 2003 (1)
M1A	3.518.100	4.009.700	4.682.430	4.460.990	5.009.520
M2A	17.374.280	18.584.420	20.315.490	20.119.770	19.647.120
M3	19.523.510	20.895.520	22.659.650	22.476.450	21.951.210

Sector financiero (2)

	Dic. 2000	Dic. 2001	Dic. 2002	Nov. 2002	Nov. 2003 (1)
Colocaciones en moneda nacional	23.646.092	24.815.072	26.395.813	26.238.211	(-)
Colocaciones en moneda extranjera	6.735	7.261	6.589	6.924	(-)

(SalDOS en millones de dólares)

Tasas de interés

(Promedios anuales y mensuales)

	2000	2001	2002	Nov. 2002	Nov. 2003 (1)
Captaciones entre 30 y 89 días (tasa mensual)	8,82	6,01	3,73	2,76	2,76
Colocaciones entre 30 y 89 días (tasa mensual)	13,91	11,28	7,49	6,24	6,36
Libor (180 días) (tasa anual)	6,65	3,74	1,89	1,46	1,24
Prime (tasa anual)	9,23	6,94	4,68	4,35	4,00
Euribor (tasa anual)	4,78	4,09	3,50	3,02	2,41

(1) Cifras provisionales obtenidas de la información monetaria diaria.

(2) Incluye bancos comerciales, Banco del Estado y financieras.

(-) No se dispone de información.

Balanza de Pagos

(Millones de dólares)

	1998 (*)	1999 (*)	2000 (*)	2001 (*)	2002 (*)
Cuenta corriente	-3.918,4	99,3	-766,3	-1.192,2	-553,1
Bienes y servicios	-2.492,1	1.690,0	1.471,0	1.136,4	1.556,3
Renta	-1.888,7	-2.233,2	-2.795,3	-2.756,6	-2.535,7
Transferencias corrientes	462,4	642,5	558,0	428,0	426,4
Cuenta de capital y financiera	4.160,3	974,7	490,6	2.356,2	799,5
Cuenta de capital	0,0	0,0	0,0	0,0	0,0
Cuenta financiera	4.160,3	974,7	490,6	2.356,2	799,5
Errores y omisiones	-241,9	-1.074,0	275,7	-1.163,9	-246,5
Saldo de Balanza de Pagos	-2.194,1	-737,5	336,7	-596,1	198,6
Cuenta financiera excluyendo activos de reserva	1.966,2	237,1	827,3	1.760,1	998,1

(*) Cifras provisionales.

Clasificación funcional del gasto

(Millones de pesos de cada año)

	1997	1998	1999	2000	2001
Gasto total del Gobierno Central	6.657.566	7.399.561	8.141.450	8.737.492	9.541.153
Gasto social	4.526.546	5.120.421	5.704.059	6.286.018	6.923.847
Salud	806.542	917.025	976.662	1.099.109	1.232.839
Vivienda	325.971	353.164	358.850	355.539	392.012
Previsión	1.875.178	2.089.767	2.384.888	2.599.641	2.830.240
Educación	1.079.683	1.263.961	1.397.231	1.576.361	1.774.409
Subsidios	178.660	214.008	226.950	246.958	256.321
Otros sociales	260.512	282.496	359.478	408.410	438.026

Fuente: Dirección de Presupuestos, Ministerio de Hacienda.

Índices de precios

	2000	2001	2002	Nov. 2002	Nov. 2003
Índice de precios al consumidor (1) (Diciembre 1998 = 100)	104,93	108,67	111,38	113,36	114,44
Índice de precios al por mayor (1) (Junio 1992 = 100)	164,83	177,69	189,82	199,69	196,21

	2000	2001	2002	Oct. 2002	Oct. 2003
Índice de precios nominales del cobre (2)	118,39	102,97	101,64	96,82	125,32
Índice de precios reales del cobre (2)	80,00	68,78	69,67	65,24	80,68
Precio nominal del cobre (3) (US¢ / libra)	82,29	71,57	70,65	67,30	87,11
Precio real del cobre (2) (US¢ prom. 1980 / libra)	55,61	47,81	48,43	45,35	56,08
Índice general de precios de acciones (4) (Valor real)	130,97	131,90	124,12	112,62	176,97

- (1) Fuente: Instituto Nacional de Estadísticas (INE).
 (2) Índices del precio del cobre calculado con base 1980 = 100.
 (3) Fuente: Comisión Chilena del Cobre.
 (4) Fuente: Bolsa de Comercio de Santiago.

Índice de remuneraciones

	2000	2001	2002	Oct. 2002	Oct. 2003
Índice de remuneraciones por hora (Abril 1993=100)	204,24	214,96	224,76	226,34	234,63
Índice de costo de la mano de obra (Abril 1993=100)	194,97	204,82	214,57	216,16	223,94

Fuente: Instituto Nacional de Estadísticas (INE).

Población y ocupación

	1999 Oct.- Dic.	2000 Oct.- Dic.	2001 Oct.- Dic.	2002 Oct.- Dic.	2003 Ago.-Oct.
Población y fuerza de trabajo, según encuestas del Instituto Nacional de Estadísticas (Miles de personas)					
Población total	15.094,3	15.286,9	15.472,4	15.658,5	15.811,7
Fuerza de trabajo	5.933,6	5.870,9	5.948,8	6.000,0	6.036,3
Ocupados	5.404,5	5.381,5	5.479,4	5.531,3	5.502,8
Desocupados	529,1	489,4	469,4	468,7	533,5
Cesantes	450,0	413,5	397,0	392,9	450,2
Tasa de desocupación (%)	8,9	8,3	7,9	7,8	8,8
Tasa de cesantía (%)	7,6	7,0	6,7	6,5	7,5

Fuente: Instituto Nacional de Estadísticas (INE).

Población y fuerza de trabajo en el gran Santiago

(Miles de personas)

	2000 (*)	2001 (*)	2002 (*)	Jun. 2002	Jun. 2003
Población total	5.748,4	5.872,1	5.998,5	5.982,4	6.111,2
Fuerza de trabajo	2.582,1	2.666,2	2.697,0	2.667,2	2.729,9
Ocupados	2.221,9	2.287,9	2.344,8	2.305,0	2.364,9
Desocupados	360,2	378,3	352,1	362,2	365,0
Cesantes	319,0	333,3	311,8	317,9	330,0
Tasa de desocupación (%)	13,9	14,2	13,1	13,6	13,4
Tasa de cesantía (%)	12,4	12,5	11,6	11,9	12,1

(*) Cifras correspondientes al promedio de las cuatro encuestas que se efectúan en los meses de marzo, junio, septiembre y diciembre de cada año.

Fuente: Departamento de Economía, Universidad de Chile.

Sistema de previsión

	Dic. 1998	Dic. 1999	Dic. 2000	Dic. 2001	Sep. 2002
Total de afiliados (acumulado) (Acumulado)	5.966.143	6.105.731	6.280.191	6.427.656	6.537.027

	Dic. 1998	Dic. 1999	Dic. 2000	Dic. 2001	Jul. 2002
Activos de los fondos de pensiones (*) (Millones de pesos)	14.713.480	18.287.874	20.586.187	23.219.362	24.282.802
Fondo 1	-	-	20.580.519	23.200.038	24.252.137
Fondo 2	-	-	5.668	19.324	30.664

(*) Incluye títulos de la Tesorería General de la República, del Banco Central, depósitos a plazo de instituciones financieras, letras de crédito de valores del fondo de pensiones, necesario para el funcionamiento normal de éste.

Fuente: Superintendencia de Administradoras de Fondos de Pensiones.

Estadísticas Monetarias
y Financieras

Agregados monetarios privados

Promedios mensuales

(Miles de millones de pesos)

Periodo	E	C	M1	M1A	M2A	M3	M4	M5	M6	M7
1998 Dic.	1.483,32	852,92	2.530,29	2.851,40	14.501,04	16.368,09	24.501,09	24.501,09	28.788,53	29.879,62
1999 Dic.	1.652,27	997,24	2.948,69	3.426,45	16.031,42	18.013,73	26.358,94	26.358,94	31.199,76	32.941,88
2000 Dic.	1.682,74	1.001,20	3.047,24	3.518,10	17.374,28	19.523,51	28.796,98	28.796,98	34.015,45	36.112,70
2001 Dic.	1.830,51	1.103,02	3.456,07	4.009,70	18.584,42	20.895,52	29.749,79	29.749,79	35.370,53	38.143,68
2002 Dic.	1.938,79	1.208,24	3.985,64	4.669,63	20.285,19	22.629,21	31.213,37	31.213,37	36.802,28	39.560,05
2002 Ene.	1.800,15	1.061,59	3.576,87	4.140,00	18.813,21	21.117,51	30.166,88	30.166,88	35.708,32	38.467,81
Feb.	1.823,70	1.079,26	3.477,62	4.061,33	18.935,74	21.229,38	30.295,48	30.295,48	35.753,35	38.559,00
Mar.	1.810,39	1.076,54	3.484,17	4.044,69	18.990,77	21.280,06	30.342,24	30.342,24	35.816,78	38.610,62
Abr.	1.766,02	1.060,64	3.491,52	4.038,53	19.201,42	21.493,87	30.473,18	30.473,18	35.801,10	38.614,60
May.	1.817,60	1.073,35	3.557,27	4.116,33	19.127,39	21.426,53	30.072,88	30.072,88	35.515,46	38.340,63
Jun.	1.798,87	1.091,75	3.587,95	4.161,48	19.255,89	21.577,80	30.305,35	30.305,35	35.796,24	38.565,35
Jul.	1.817,88	1.084,76	3.562,17	4.114,38	19.445,63	21.771,27	30.575,10	30.575,10	36.018,30	38.692,24
Ago.	1.792,61	1.084,80	3.629,45	4.196,22	19.350,97	21.666,28	30.663,74	30.663,74	36.175,08	38.833,87
Sep.	1.880,05	1.141,83	3.741,61	4.285,11	19.560,08	21.883,95	30.735,98	30.735,98	36.294,67	38.965,36
Oct.	1.805,36	1.114,48	3.666,57	4.283,48	19.650,78	21.990,09	31.098,77	31.098,77	36.357,61	39.010,64
Nov.	1.790,00	1.117,39	3.680,23	4.460,99	20.119,77	22.476,45	31.571,01	31.571,01	37.066,66	39.736,41
Dic.	1.938,79	1.208,24	3.985,64	4.669,63	20.285,19	22.629,21	31.213,37	31.213,37	36.802,28	39.560,05
2003 Ene.	1.927,81	1.176,13	4.110,29	4.887,29	20.383,18	22.708,29	31.530,34	31.530,34	37.013,13	39.867,22
Feb.	1.929,25	1.188,51	4.018,87	4.863,36	20.503,64	22.816,13	31.896,16	31.896,16	37.474,82	40.377,99
Mar.	1.948,81	1.189,92	4.312,44	5.244,89	21.026,36	23.361,71	32.223,66	32.223,66	37.860,90	40.764,44
Abr.	1.915,58	1.197,52	4.252,41	5.104,93	20.755,76	23.123,98	32.401,05	32.401,05	38.073,39	40.886,10
May.	1.909,62	1.191,24	4.183,87	5.124,18	20.084,01	22.467,33	32.002,42	32.002,42	37.835,44	40.621,47
Jun.	1.945,24	1.196,60	4.212,88	5.043,70	19.872,25	22.261,20	31.430,85	31.430,85	37.344,56	40.156,40
Jul.	1.901,36	1.170,49	4.032,20	4.857,06	19.587,71	21.954,76	31.159,83	31.159,83	36.953,44	39.831,74
Ago.	1.893,83	1.153,04	4.000,12	4.809,81	19.375,84	21.727,36	31.114,31	31.114,31	36.980,25	39.951,13
Sep.	1.945,05	1.193,57	4.084,49	4.987,54	19.631,07	21.972,37	31.257,20	31.257,20	37.185,23	40.125,22
Oct.(*)	1.891,06	1171,02	4.019,77	4.931,76	19.779,49	22.106,96	31.203,48	31.221,81	36.988,68	39.930,75
Nov.(*)	1.959,17	1191,98	4.072,61	5.009,52	19.647,12	21.951,21	30.988,99	31.091,77	36.885,39	39.737,71
Dic.										

Definiciones y simbología:

- E = Emisión: Incluye billetes, monedas y cheques emitidos por el Banco Central de Chile que se encuentran en libre circulación, más los depósitos del sistema financiero en el Banco Central.
- C = Circulante: Incluye billetes, monedas y cheques emitidos por el Banco Central de Chile que se encuentran en libre circulación, menos los saldos en caja del sistema financiero.
- M1 = C + D1 (D1: Cuentas corrientes del sector privado no financiero netas de canje).
- M1A = M1 + Dv (Dv: Depósitos a la vista distintos de cuentas corrientes) + Ahv (Ahv: Depósitos de ahorro a la vista).
- M2A = M1A + Dp (Dp: Depósitos a plazo del sector privado).
- M3 = M2A + Depósitos de ahorro a plazo incluidos los de la vivienda.
- M4 = M3 + Documentos del Banco Central de Chile en poder del público (sector privado no financiero).
- M5 = M4 + Pagarés de Tesorería en poder del público (sector privado no financiero).
- M6 = M5 + Letras de crédito en poder del público (sector privado no financiero).
- M7 = M6 + Depósitos en moneda extranjera del sector privado.
- (*) Información provisional sobre la base de antecedentes diarios proporcionados por el sistema financiero.

Dinero

(Saldos en millones de pesos)

Periodo	Sector privado (1)					Sector público (2)						
						Cuenta única fiscal			Otros		Canje	
	C	D1A	M1A	Dp	M2A	Principal	Subsidiarias	Total	Banco Central	Sistema bancario	Sistema bancario	Dg
1998 Dic.	973.301	2.175.667	3.148.968	11.690.860	14.839.828	76.916	416.080	492.996	97.034	192.951	-86.593	696.388
1999 Dic.	1.184.452	2.607.422	3.791.874	12.747.614	16.539.488	30.562	460.463	491.025	61.601	213.319	-95.318	670.627
2000 Dic.	1.126.698	3.018.717	4.145.415	13.861.074	18.006.489	9.761	468.894	478.655	22.480	219.817	-61.034	659.918
2001 Dic.	1.231.321	3.080.376	4.311.697	14.211.896	18.523.593	36.196	533.221	569.417	105.943	261.116	-37.185	899.291
2002 Dic.	1.319.605	3.742.969	5.062.574	14.693.219	19.755.793	29.423	565.318	594.741	108.624	262.232	-56.509	909.088
2002 Ene.	1.115.967	3.115.783	4.231.750	14.357.562	18.589.312	265.603	405.439	671.042	127.644	233.742	-22.239	1.010.189
Feb.	1.116.994	3.101.410	4.218.404	14.621.562	18.839.966	113.276	386.053	499.329	108.208	217.269	-31.409	793.397
Mar.	1.186.574	3.100.008	4.286.582	14.624.371	18.910.953	15.378	405.228	420.606	141.387	210.004	-36.248	735.749
Abr.	1.117.028	3.281.997	4.399.025	14.564.757	18.963.782	46.348	384.018	430.366	147.529	233.822	-49.321	762.396
May.	1.183.224	3.221.923	4.405.147	14.565.811	18.970.958	121.945	548.776	670.721	114.765	212.151	-46.103	951.534
Jun.	1.177.216	3.278.657	4.455.873	14.611.491	19.067.364	96.522	489.914	586.436	112.336	144.174	-37.231	805.715
Jul.	1.116.715	3.175.402	4.292.117	14.863.931	19.156.048	261.445	422.712	684.157	113.567	225.592	-26.935	996.381
Ago.	1.187.723	3.298.085	4.485.808	14.685.265	19.171.073	232.904	423.871	656.775	115.537	206.827	-25.445	953.694
Sep.	1.163.309	3.584.901	4.748.210	14.753.087	19.501.297	332.358	475.579	807.937	115.064	210.635	-24.511	1.109.125
Oct.	1.219.079	3.313.734	4.532.813	14.838.181	19.370.994	46.969	446.125	493.094	118.381	194.305	-27.015	778.765
Nov.	1.229.658	3.431.823	4.661.481	14.630.786	19.292.267	126.668	471.674	598.342	124.449	201.282	-54.130	869.943
Dic.	1.319.605	3.742.969	5.062.574	14.693.219	19.755.793	29.423	565.318	594.741	108.624	262.232	-56.509	909.088
2003 Ene.	1.278.174	3.850.690	5.128.864	14.500.773	19.629.637	12.041	470.815	482.856	123.471	234.719	-55.465	785.581
Feb.	1.285.983	3.743.799	5.029.782	14.692.844	19.722.626	8.550	433.160	441.710	115.136	187.004	-38.737	705.113
Mar.	1.252.894	4.147.184	5.400.078	14.622.388	20.022.466	16.280	462.295	478.575	137.074	222.949	-55.602	782.996
Abr.	1.255.390	4.209.081	5.464.471	14.089.422	19.553.893	47.443	434.045	481.488	122.290	202.709	-37.700	768.787
May.	1.289.392	4.072.218	5.361.610	13.655.266	19.016.876	30.239	616.799	647.038	15.878	221.767	-40.178	844.505
Jun.	1.245.896	4.194.723	5.440.619	13.865.454	19.306.073	19.189	498.282	517.471	1.324	203.205	-37.477	684.523
Jul.	1.202.746	3.871.571	5.074.317	13.782.375	18.856.692	14.717	537.667	552.384	1.457	257.202	-79.550	731.493
Ago.	1.235.562	3.994.029	5.229.591	13.411.601	18.641.192	6.273	494.854	501.127	2.452	215.440	-39.572	679.447
Sep.	1.204.459	4.017.566	5.222.025	13.860.572	19.082.597	18.324	492.959	511.283	4.792	236.521	-44.149	708.447
Oct.												
Nov.												
Dic.												

Definiciones y simbología:

Circulante (C) = billetes, monedas y cheques emitidos por el Banco Central menos caja del sistema financiero.

D1A = Cuentas corrientes + otros depósitos a la vista del sector privado no financiero netos de canje, descontado de este último los documentos depositados en la cuenta única fiscal + depósitos de ahorro a la vista. El canje corresponde a documentos recibidos por los bancos y girados contra todo tipo de depósitos (públicos, privados e interfinancieros).

Dinero sector privado (M1) = Circulante más dinero giral del sector privado.

Depósitos a plazo del sector privado (Dp) = Depósitos a más de 30 días del sector privado, excluido ahorro a plazo.

Dinero giral del sector público (Dg) = Depósitos en cuentas corrientes del sector público, netos de canje de la Cuenta Única Fiscal.

Relaciones: $M1 = C + D1$; $M2 = M1 + Dp$.

(1) Corresponde al dinero privado medido con una metodología mejorada, en la que se corrigen problemas en la medición del canje. Para una mayor explicación véase el Boletín Mensual del Banco Central de marzo de 1994.

(2) Calculado con una metodología corregida, compatible con la usada para medir el dinero privado.

Activos y pasivos del Banco Central de Chile (1)

(Saldos en miles de millones de pesos)

Periodo	Posición externa neta		Crédito interno					Total	Pasivos monetarios		
	Reservas internacionales	Otros	Sector privado (2)	Gobierno General (neto)	Bancos y financieras		Otros (neto) (3)		Emisión		
					Documentos	Otros (2)			Circulante	Reservas monetarias	Pagarés
1998 Dic.	7.719	-93	829	1.719	49	-613	1.806	11.416	973	423	10.018
1999 Dic.	7.887	-53	846	2.538	39	-227	1.551	12.581	1.184	602	10.794
2000 Dic.	8.653	-67	860	3.155	29	-199	1.434	13.865	1.127	587	12.151
2001 Dic.	9.449	-28	861	3.875	19	-89	221	14.308	1.232	662	12.414
2002 Dic.	10.936	-23	872	4.576	9	-463	-606	15.300	1.319	667	13.314
2002 Ene.	9.647	-32	862	4.157	16	-185	-4	14.463	1.116	629	12.718
Feb.	9.541	-26	865	4.151	16	-18	59	14.588	1.117	662	12.809
Mar.	9.402	-27	868	4.167	16	-81	225	14.569	1.187	587	12.795
Abr.	10.007	-31	819	3.596	14	-658	396	14.142	1.117	554	12.471
May.	9.910	-24	825	3.843	14	-510	269	14.327	1.183	525	12.618
Jun.	10.620	-19	830	4.234	13	-627	-470	14.582	1.177	539	12.865
Jul.	10.584	-22	833	4.406	11	-670	-513	14.630	1.119	816	12.695
Ago.	10.681	-24	847	4.588	11	-634	-699	14.770	1.190	575	13.005
Sep.	11.020	-18	845	4.834	11	-557	-1.129	15.006	1.166	585	13.255
Oct.	10.933	-19	855	4.760	9	-430	-867	15.240	1.221	604	13.415
Nov.	10.702	-22	867	4.564	9	-476	-403	15.241	1.228	554	13.459
Dic.	10.936	-23	872	4.576	9	-463	-606	15.300	1.319	667	13.314
2003 Ene.	12.064	-18	872	4.041	6	-256	-1.029	15.680	1.278	542	13.859
Feb.	12.393	-18	876	4.221	6	-388	-1.269	15.820	1.286	688	13.846
Mar.	12.001	-20	885	4.118	5	-394	-851	15.745	1.253	621	13.871
Abr.	11.206	-21	876	4.568	4	-160	-535	15.939	1.255	557	14.126
May.	11.263	-16	882	4.793	4	-44	-770	16.112	1.289	675	14.148
Jun.	10.799	-6	883	4.624	4	103	-480	15.929	1.246	611	14.072
Jul.	10.878	-7	885	4.718	3	10	-527	15.961	1.203	696	14.063
Ago.	10.721	-10	889	4.667	3	9	-320	15.959	1.236	559	14.164
Sep. (4)	10.412	34	894	4.465	3	-2	-6	15.800	1.204	635	13.960
Oct. (4)	9.829	29	900	4.302	2	47	531	15.640	1.274	599	13.768
Nov.											
Dic.											

(1) Los saldos en moneda extranjera han sido convertidos a moneda local usando el tipo de cambio observado.

(2) Créditos menos obligaciones no monetarias.

(3) Incluye activos no financieros menos el patrimonio neto, más créditos menos obligaciones con empresas públicas, más otros activos menos pasivos sin clasificar.

(4) Cifras provisionales.

Activos y pasivos del sector bancario (bancos comerciales; sociedades financieras y Banco Central) (1)
 (Saldos en miles de millones de pesos)

Periodo	Posición externa neta		Crédito interno			Total	Dinero y cuasidinero privado (M7)		
	Reservas internacionales Banco Central	Otros	Sector privado (2)	Gobierno General (neto)	Otros (neto) (3)		Dinero (M1A)	Cuasidinero	
								Bancario	Documentos Banco Central
1998 Dic.	7.719	-48	22.840	1.169	-1.592	30.088	3.149	18.967	7.972
1999 Dic.	7.887	1.953	24.243	1.745	-2.628	33.200	3.792	21.338	8.070
2000 Dic.	8.653	1.919	26.874	2.551	-3.176	36.822	4.146	23.456	9.220
2001 Dic.	9.449	1.054	28.691	3.006	-2.917	39.283	4.420	25.393	9.469
2002 Dic.	10.936	-837	30.650	3.655	-5.488	38.916	5.062	25.459	8.395
2002 Ene.	9.647	1.385	28.921	3.059	-4.647	38.365	4.232	24.974	9.160
Feb.	9.541	994	29.142	3.222	-4.471	38.428	4.218	25.155	9.055
Mar.	9.402	636	29.290	3.405	-4.213	38.520	4.287	25.208	9.025
Abr.	10.007	826	29.113	2.817	-4.425	38.338	4.399	25.045	8.894
May.	9.910	932	29.021	2.840	-4.335	38.368	4.405	25.180	8.782
Jun.	10.620	724	29.278	3.593	-5.676	38.539	4.456	25.202	8.881
Jul.	10.584	492	29.496	3.382	-5.530	38.424	4.294	25.269	8.861
Ago.	10.681	227	29.859	3.667	-5.746	38.688	4.488	25.253	8.946
Sep.	11.020	-15	30.405	3.769	-6.288	38.891	4.750	25.298	8.842
Oct.	10.933	-574	30.585	4.063	-5.894	39.112	4.535	25.369	9.208
Nov.	10.702	-835	30.684	3.764	-5.502	38.813	4.660	25.231	8.922
Dic.	10.936	-837	30.650	3.655	-5.488	38.916	5.062	25.459	8.395
2003 Ene.	12.064	-965	30.862	3.275	-5.945	39.291	5.129	25.214	8.948
Feb.	12.393	-1.075	31.095	3.413	-6.145	39.680	5.030	25.565	9.085
Mar.	12.001	-1.433	31.250	3.343	-5.428	39.732	5.400	25.520	8.812
Abr.	11.206	-1.315	31.659	3.548	-5.495	39.603	5.464	25.043	9.095
May.	11.263	-971	31.558	3.656	-6.131	39.374	5.362	24.779	9.234
Jun.	10.799	-1.202	31.374	3.712	-5.368	39.315	5.441	24.992	8.882
Jul.	10.878	-1.434	31.484	3.788	-5.674	39.042	5.074	24.922	9.045
Ago.	10.721	-1.469	31.646	3.733	-5.524	39.107	5.230	24.680	9.197
Sep. (4)	10.412	-1.596	31.681	3.302	-3.732	40.067	5.184	26.027	8.856
Oct.									
Nov.									
Dic.									

(1) Los saldos en moneda extranjera han sido convertidos a moneda local usando el tipo de cambio observado.

(2) Créditos menos obligaciones no monetarias.

(3) Incluye activos no financieros del Banco Central y del Banco del Estado, más créditos menos obligaciones con empresas públicas, menos el patrimonio neto, más activos menos pasivos interbancarios no consolidados, más otros activos menos pasivos sin clasificar.

(4) Cifras provisionales.

Activos y pasivos, otras corporaciones de depósito (bancos comerciales y sociedades financieras) (1)
(Saldos en miles de millones de pesos)

Periodo	Posición externa neta		Crédito interno					Total	Pasivos		
	Corto plazo	Largo plazo	Sector privado (2)	Gobierno General (neto)	Banco Central Reservas monetarias	Pagarés con mercado secundario	Otros (neto)		Otros (neto) (3)	Depósitos vista privados (D1A)	Cuasidinero bancario
1998 Dic.	325	-280	22.011	-703	423	2.046	751	-3.383	21.191	2.176	19.015
1999 Dic.	1.511	494	23.397	-793	602	2.723	645	-4.596	23.984	2.607	21.377
2000 Dic.	1.158	828	26.014	-604	644	2.931	645	-5.114	26.504	3.019	23.485
2001 Dic.	957	128	27.933	-921	708	3.231	825	-4.924	27.935	3.080	24.855
2002 Dic.	248	-1.061	29.778	-921	664	4.919	519	-4.934	29.210	3.743	25.467
2002 Ene.	1.291	125	28.058	-1.097	759	3.558	595	-5.184	28.105	3.116	24.990
Feb.	907	113	28.277	-929	661	3.754	534	-5.046	28.272	3.101	25.171
Mar.	657	6	28.422	-762	587	3.770	568	-4.924	28.324	3.100	25.224
Abr.	891	-34	28.294	-779	599	3.577	682	-4.891	28.340	3.282	25.058
May.	1.097	-142	28.196	-1.003	525	3.836	568	-4.662	28.416	3.222	25.194
Jun.	1.021	-278	28.448	-641	539	3.984	709	-5.288	28.494	3.279	25.215
Jul.	917	-403	28.663	-1.025	816	3.834	725	-5.073	28.455	3.175	25.280
Ago.	771	-520	29.012	-922	575	4.059	682	-5.095	28.562	3.298	25.264
Sep.	666	-664	29.560	-1.065	585	4.413	587	-5.189	28.894	3.585	25.309
Oct.	305	-861	29.730	-697	604	4.206	489	-5.085	28.691	3.314	25.378
Nov.	135	-947	29.817	-800	549	4.536	538	-5.157	28.671	3.432	25.239
Dic.	248	-1.061	29.778	-921	664	4.919	519	-4.934	29.210	3.743	25.467
2003 Ene.	223	-1.170	29.989	-766	539	4.911	157	-4.814	29.070	3.851	25.219
Feb.	197	-1.254	30.220	-809	685	4.761	287	-4.773	29.315	3.744	25.571
Mar.	-169	-1.245	30.365	-775	629	5.059	271	-4.462	29.672	4.147	25.525
Abr.	-113	-1.181	30.783	-1.020	556	5.031	216	-5.016	29.256	4.209	25.047
May.	358	-1.314	30.676	-1.137	674	4.914	86	-5.402	28.855	4.072	24.783
Jun.	108	-1.304	30.491	-912	610	5.190	-56	-4.935	29.191	4.195	24.996
Jul.	-98	-1.329	30.598	-930	694	5.018	28	-5.185	28.797	3.872	24.925
Ago.	-37	-1.422	30.757	-934	558	4.967	34	-5.246	28.677	3.994	24.683
Sep. (4)	-244	-1.386	30.787	-1.162	634	5.104	47	-3.770	30.009	3.980	26.029
Oct.											
Nov.											
Dic.											

(1) Los saldos en moneda extranjera han sido convertidos a moneda local usando el tipo de cambio observado.

(2) Créditos menos obligaciones no monetarias

(3) Incluye activos no financieros del Banco del Estado, más créditos menos obligaciones con empresas públicas, menos el patrimonio neto, más activos menos pasivos interbancarios no consolidados, más otros activos menos pasivos sin clasificar.

(4) Cifras provisionales.

Multiplicadores monetarios ampliados

Periodo	$\mu1A$	$\mu2A$	c'	r	$d2$	$d'g$	$d'p$
1998 Dic.	2,254	10,624	0,309	0,024	4,739	0,221	3,713
1999 Dic.	2,122	9,256	0,312	0,032	4,144	0,177	3,362
2000 Dic.	2,419	10,509	0,272	0,027	4,273	0,159	3,344
2001 Dic.	2,276	9,780	0,286	0,029	4,297	0,209	3,296
2002 Dic.	2,553	9,962	0,261	0,028	3,772	0,180	2,902
2002 Ene.	2,425	10,652	0,264	0,027	4,439	0,239	3,393
Feb.	2,372	10,592	0,265	0,029	4,545	0,188	3,466
Mar.	2,417	10,662	0,277	0,026	4,451	0,172	3,412
Abr.	2,633	11,350	0,254	0,024	4,281	0,173	3,311
May.	2,578	11,104	0,269	0,023	4,282	0,216	3,307
Jun.	2,596	11,110	0,264	0,023	4,351	0,181	3,279
Jul.	2,221	9,911	0,260	0,034	4,553	0,232	3,463
Ago.	2,545	10,877	0,265	0,025	4,221	0,213	3,274
Sep.	2,716	11,154	0,245	0,024	4,098	0,234	3,107
Oct.	2,486	10,623	0,269	0,026	4,176	0,172	3,274
Nov.	2,620	10,844	0,264	0,024	4,002	0,187	3,139
Dic.	2,553	9,962	0,261	0,028	3,772	0,180	2,902
2003 Ene.	2,822	10,802	0,249	0,023	3,605	0,153	2,827
Feb.	2,552	10,007	0,256	0,030	3,720	0,140	2,921
Mar.	2,887	10,705	0,232	0,026	3,506	0,145	2,708
Abr.	3,017	10,794	0,230	0,024	3,356	0,141	2,578
May.	2,731	9,687	0,240	0,030	3,316	0,158	2,547
Jun.	2,932	10,403	0,229	0,026	3,436	0,126	2,549
Jul.	2,675	9,939	0,237	0,031	3,532	0,144	2,716
Ago.	2,916	10,394	0,236	0,025	3,314	0,130	2,565
Sep.	2,840	10,379	0,231	0,028	3,498	0,136	2,654
Oct.							
Nov.							
Dic.							

Relaciones : $\mu1A = \frac{M1A}{E}$ $\mu2A = \frac{M2A}{E}$

Sistema financiero: Colocaciones en moneda nacional

(Saldos en millones de pesos)

Periodo	Efectivas		Hipotecarias	Documentos venc. adquiridos a inst. en liquidación	Subtotal	Contingentes	Operación con pacto de recompra	Total
	Hasta un año	A más de un año						
1998 Dic.	9.064.865	6.526.304	4.757.708	-	20.348.877	697.191	118.067	21.164.135
1999 Dic.	8.530.188	7.272.315	5.116.680	-	20.919.183	669.383	175.119	21.763.685
2000 Dic.	8.888.792	8.411.140	5.499.706	-	22.799.638	722.487	123.967	23.646.092
2001 Dic.	8.456.952	9.196.165	6.049.030	-	23.702.147	860.379	252.546	24.815.072
2002 Dic.	8.411.870	10.242.271	6.290.538	-	24.944.679	930.819	520.315	26.395.813
2002 Ene.	8.608.841	9.263.493	6.043.143	-	23.915.477	848.736	143.728	24.907.941
Feb.	8.589.881	9.258.100	6.027.871	-	23.875.852	852.533	171.388	24.899.773
Mar.	8.490.540	9.375.489	6.040.485	-	23.906.514	830.608	263.573	25.000.695
Abr.	8.516.116	9.398.178	6.046.278	-	23.960.572	815.795	198.720	24.975.087
May.	8.455.347	9.448.776	6.078.812	-	23.982.935	819.534	204.298	25.006.767
Jun.	8.392.624	9.531.088	6.125.881	-	24.049.593	842.956	218.062	25.110.611
Jul.	8.397.899	9.660.484	6.143.374	-	24.201.757	849.621	124.131	25.175.509
Ago.	8.327.421	9.773.751	6.146.496	-	24.247.668	843.770	209.278	25.300.716
Sep.	8.404.041	9.900.866	6.172.809	-	24.477.716	861.290	185.934	25.524.940
Oct.	8.332.062	10.061.948	6.214.712	-	24.608.722	891.525	289.582	25.789.829
Nov.	8.478.443	10.177.181	6.260.615	-	24.916.239	903.535	418.437	26.238.211
Dic.	8.411.870	10.242.271	6.290.538	-	24.944.679	930.819	520.315	26.395.813
2003 Ene.	8.724.058	10.174.200	6.282.684	-	25.180.942	901.848	338.666	26.421.456
Feb.	8.548.661	10.196.245	6.273.480	-	25.018.386	883.778	372.424	26.274.588
Mar.	8.756.003	10.396.116	6.360.274	-	25.512.393	885.323	343.615	26.741.331
Abr.	8.660.870	10.774.751	6.434.668	-	25.870.289	883.691	327.308	27.081.288
May.	8.885.278	10.765.762	6.482.091	-	26.133.131	881.238	189.085	27.203.454
Jun.	8.595.254	10.816.109	6.519.591	-	25.930.954	867.379	341.661	27.139.994
Jul.	8.514.589	10.920.811	6.502.809	-	25.938.209	882.985	326.332	27.147.526
Ago.	8.607.839	10.996.001	6.515.601	-	26.119.441	858.390	304.727	27.282.558
Sep.								
Oct.								
Nov.								
Dic.								

Sistema financiero: Colocaciones efectivas por sectores

Periodo		Moneda nacional (Saldos en millones de pesos)					
		Sector no financiero		Sector financiero			Total
		Sector privado	Sector público	Sistema bancario	Sociedades financieras	Del exterior	
1998	Dic.	14.643.912	68.750	861.312	10.229	6.970	15.591.173
1999	Dic.	14.926.402	97.145	770.056	5.262	3.642	15.802.507
2000	Dic.	16.475.625	48.402	765.345	2.509	8.046	17.299.927
2001	Dic.	16.961.874	103.249	408.403	6.940	172.643	17.653.109
2002	Dic.	18.195.707	77.889	343.617	6.354	30.577	18.654.144
2003	Ene.	18.212.866	58.193	584.070	10.252	32.877	18.898.258
	Feb.	18.249.298	59.322	398.987	-	37.300	18.744.907
	Mar.	18.543.429	71.233	521.253	-	16.202	19.152.117
	Abr.	18.958.630	65.940	384.587	-	26.463	19.435.620
	May.	18.937.369	104.020	579.485	-	30.164	19.651.038
	Jun.	18.785.401	103.921	491.934	-	30.104	19.411.360
	Jul.	18.777.595	98.307	528.867	-	30.632	19.435.401
	Ago.	18.917.300	113.268	540.554	-	32.716	19.603.838
	Sep.						
	Oct.						
	Nov.						
	Dic.						

Sistema financiero: Colocaciones por región en moneda nacional (*)

(Saldos en millones de pesos)

Región	Dic. 1998	Dic. 1999	Dic. 2000	Dic. 2001	Dic. 2002	Ene. 2003
I	328.025	336.583	343.895	335.889	353.349	352.812
II	430.790	432.952	438.677	469.227	530.077	531.715
III	116.650	119.690	123.685	129.433	155.376	157.121
IV	327.243	334.970	370.583	387.127	405.467	408.332
V	1.058.577	1.024.697	1.023.142	1.089.596	1.176.605	1.178.763
R.M.S.	15.276.696	15.841.761	17.556.714	18.166.077	18.970.974	19.215.687
VI	329.738	349.315	369.826	401.475	422.521	414.278
VII	387.033	408.424	448.191	477.536	509.165	510.070
VIII	925.681	913.190	936.804	969.673	1.026.207	1.015.573
IX	408.503	415.882	442.139	464.699	474.105	478.448
X	550.599	535.085	536.000	585.518	673.227	676.722
XI	59.724	60.533	59.103	62.720	68.587	69.753
XII	149.618	146.101	150.878	163.177	179.019	171.668
Total	20.348.877	20.919.183	22.799.637	23.702.147	24.944.679	25.180.942

(*) Incluye colocaciones efectivas, en letras de crédito y vencidas.

R.M.S. = Región Metropolitana de Santiago.

Fuente: Superintendencia de Bancos e Instituciones Financieras.

Moneda extranjera (SalDOS en millones de dólares)							Período
Sector no financiero		Sector financiero				Total	
Sector privado	Sector público	Sistema bancario	Sociedades financieras	Del exterior	Con recursos del Banco Central		
4.297	54	6	-	378	-	4.735	1998 Dic.
3.534	197	11	-	872	-	4.613	1999 Dic.
3.942	102	6	-	954	-	5.004	2000 Dic.
4.187	355	6	-	1.141	-	5.689	2001 Dic.
4.179	84	81	-	720	-	5.064	2002 Dic.
4.277	88	53	-	676	-	5.094	2003 Ene.
4.383	89	65	-	672	-	5.208	Feb.
4.162	90	55	-	656	-	4.963	Mar.
4.220	108	68	-	593	-	4.988	Abr.
4.018	132	60	-	757	-	4.967	May.
3.950	163	50	-	713	-	4.875	Jun.
3.945	146	58	-	724	-	4.873	Jul.
3.963	134	29	-	696	-	4.822	Ago.
							Sep.
							Oct.
							Nov.
							Dic.

Feb. 2003	Mar. 2003	Abr. 2003	May. 2003	Jun. 2003	Jul. 2003	Ago. 2003	Región
352.367	359.308	357.885	363.889	364.693	361.342	363.968	I
530.772	540.539	539.359	562.026	561.702	561.120	560.919	II
155.606	158.805	158.541	161.101	159.755	159.743	159.136	III
408.940	397.676	395.538	402.740	403.618	404.387	405.614	IV
1.180.765	1.207.302	1.215.601	1.235.209	1.244.772	1.240.585	1.242.236	V
19.034.379	19.409.014	19.777.604	19.911.268	19.729.344	19.734.013	19.893.153	R.M.S.
413.606	419.551	418.058	416.708	415.253	416.239	419.950	VI
512.503	527.614	528.097	536.053	513.778	515.005	516.585	VII
1.033.028	1.076.007	1.065.798	1.104.096	1.101.953	1.108.986	1.114.034	VIII
477.726	480.009	484.121	494.153	490.148	489.359	492.215	IX
677.471	689.747	682.564	698.063	697.950	699.568	702.585	X
69.594	73.171	72.416	73.063	73.129	73.073	73.626	XI
171.629	173.650	174.707	174.762	174.859	174.789	175.420	XII
25.018.386	25.512.393	25.870.289	26.133.131	25.930.954	25.938.209	26.119.441	Total

Sistema financiero: Colocaciones en moneda extranjera

(Saldos en millones de dólares)

Periodo	Efectivas		Subtotal	Contingentes	Total
	Hasla un año	A más de un año			
1998 Dic.	3.991	744	4.735	2.198	6.933
1999 Dic.	3.656	956	4.613	2.155	6.767
2000 Dic.	4.031	973	5.004	1.732	6.735
2001 Dic.	4.277	1.412	5.689	1.572	7.261
2002 Dic.	3.502	1.561	5.064	1.525	6.589
2002 Ene.	4.358	1.444	5.802	1.484	7.286
Feb.	4.368	1.420	5.789	1.419	7.208
Mar.	4.301	1.433	5.735	1.460	7.195
Abr.	4.267	1.514	5.781	1.423	7.204
May.	4.190	1.483	5.673	1.476	7.149
Jun.	4.267	1.545	5.812	1.565	7.377
Jul.	4.372	1.532	5.904	1.528	7.432
Ago.	4.360	1.534	5.894	1.463	7.358
Sep.	4.337	1.592	5.929	1.384	7.313
Oct.	4.093	1.596	5.689	1.463	7.152
Nov.	3.803	1.592	5.395	1.530	6.924
Dic.	3.502	1.561	5.064	1.525	6.589
2003 Ene.	3.504	1.591	5.095	1.553	6.648
Feb.	3.644	1.564	5.208	1.580	6.788
Mar.	3.475	1.487	4.963	1.602	6.564
Abr.	3.479	1.510	4.988	1.629	6.617
May.	3.470	1.498	4.968	1.643	6.611
Jun.	3.441	1.435	4.875	1.734	6.610
Jul.	3.496	1.376	4.873	1.843	6.716
Ago.	3.425	1.397	4.822	1.898	6.720
Sep.					
Oct.					
Nov.					
Dic.					

Sistema financiero: Colocaciones efectivas por institución en moneda nacional

(Saldos en millones de pesos)

Institución	1 9 9 8	1 9 9 9	2 0 0 0	2 0 0 1	2 0 0 2	2 0 0 3			
	Diciembre	Diciembre	Diciembre	Diciembre	Diciembre	Mayo	Junio	Julio	Agosto
Bancos nacionales	15.370.538	16.101.096	17.517.105	18.390.083	16.003.499	16.949.448	16.865.587	17.014.971	17.277.210
BBVA (4) (16)	978.480	1.082.340	1.313.709	1.398.911	1.592.288	1.745.092	1.754.813	1.799.487	1.846.340
Bice	386.060	428.797	487.559	509.364	539.787	566.858	567.906	559.669	582.504
Conosur (14)	-	-	-	-	-	150.338	150.747	149.964	149.865
Corpbanca	699.705	849.366	915.254	1.020.836	1.163.258	1.243.579	1.266.675	1.312.029	1.343.390
Crédito e Inversiones	1.548.631	1.612.044	1.769.565	1.975.383	2.420.655	2.582.207	2.577.641	2.591.068	2.644.684
De A. Edwards (9)	1.622.875	1.712.966	1.843.891	1.777.919	-	-	-	-	-
De Chile (9)	2.200.296	2.351.705	2.704.887	2.810.261	4.610.300	4.771.789	4.663.527	4.656.096	4.678.575
De Santiago (12)	3.328.766	3.300.062	3.592.478	3.750.776	-	-	-	-	-
Del Desarrollo (17)	853.049	907.801	877.009	936.063	1.009.982	1.059.898	1.079.221	1.087.862	1.106.424
HNS Banco (13)	-	-	-	-	23.518	24.893	29.408	27.947	30.249
Internacional	103.289	103.209	109.191	111.980	116.919	112.270	111.356	111.579	110.817
Monex (18)	-	-	-	-	-	-	-	-	5.597
Ripley(11)	-	-	-	-	5.450	20.822	26.892	29.248	35.134
Scotiabank Sud Americano (6)	868.060	782.808	769.614	779.664	850.687	865.583	862.885	877.100	880.736
Subtotal	12.589.211	13.131.098	14.383.157	15.071.157	12.332.844	13.143.329	13.091.071	13.202.049	13.414.315
Del Estado de Chile	2.781.327	2.969.998	3.133.948	3.318.926	3.670.655	3.806.119	3.774.516	3.812.922	3.862.895
Bancos extranjeros	4.217.509	4.462.752	4.971.741	5.108.577	8.794.170	9.183.683	9.065.367	8.923.238	8.842.231
ABN Tanner Bank	143.522	155.636	191.918	137.637	147.926	149.166	145.621	139.880	144.823
American Express (10)	23.682	20.316	31.133	18.324	-	-	-	-	-
Boston	238.034	306.253	407.421	546.474	610.517	637.545	640.567	649.671	661.020
JP Morgan Chase Bank (7)	8.290	19.680	123.780	49.210	6.833	3.622	4.613	1.612	1.612
Citibank N.A.	782.709	916.843	931.166	908.997	918.483	926.482	944.778	887.950	881.074
Deutsche Bank (Chile) S.A.	-	-	17.108	2.004	10.501	-	-	35.000	18.403
Do Brasil	28.394	26.766	20.643	12.097	14.746	10.695	10.066	9.792	9.542
Do Estado de Sao Paulo (5)	1.007	536	685	-	-	-	-	-	-
Dresdner Bank L. (1)	74.050	90.742	93.933	110.859	104.014	109.830	103.809	111.890	93.601
Exterior (4)	13.098	17.521	-	-	-	-	-	-	-
Falabella (2)	-	8.854	21.450	49.206	119.504	163.503	169.196	169.167	171.802
HSBC Bank USA (3) (15)	48.218	41.071	40.151	41.757	46.382	56.315	46.776	52.711	55.837
Nación Argentina	11.141	7.779	8.834	3.408	5.219	4.018	4.079	5.144	3.422
Of America (8)	4.313	10	66.788	-	-	-	-	-	-
Real S.A.	18.462	-	-	-	-	-	-	-	-
Santander (12)	2.370.224	2.367.272	2.397.216	2.585.811	6.105.011	6.348.021	6.225.092	6.139.222	6.058.790
Security	401.674	437.545	560.374	581.249	644.868	703.541	689.309	711.983	733.245
Sudameris (17)	40.948	41.918	52.958	52.381	51.800	61.752	72.602	-	-
Tokyo	9.743	4.010	6.183	9.163	8.366	9.193	8.859	9.216	9.060
Instituciones financieras	760.830	355.335	310.791	203.487	147.010	-	-	-	-
Atlas	231.454	-	-	-	-	-	-	-	-
Condell	182.745	-	-	-	-	-	-	-	-
Conosur (14)	346.631	355.335	310.791	203.487	147.010	-	-	-	-
Total sistema financiero	20.348.877	20.919.183	22.799.637	23.702.147	24.944.679	26.133.131	25.930.954	25.938.209	26.119.441

- (1) Desde mayo de 1996, el Banco Credit Lyonnais, se denomina Dresdner B.N. y P. y a partir del 1 de febrero 2002 se denomina Dresdner Bank Lateinamerika.
- (2) A contar del 14 de agosto de 1998, este nombre reemplazó al del ING Bank Chile S.A.
- (3) Desde marzo del 2000, el Banco Republic se denomina Hong Kong Shanghai Bank Corporation USA.
- (4) A contar del 1 de julio 2000, el BBVA Banco BHIF absorbe al Banco Exterior (Chile).
- (5) Con fecha 31 de mayo de 2001, el Banco de Estado de Sao Paulo SA, puso término a sus funciones.
- (6) A contar del 17 de octubre de 2001, el Banco Sud Americano se denomina Scotiabank Sud Americano.
- (7) A contar del 26 de octubre de 2001, el Chase Bank se denomina JP Morgan Chase Bank.
- (8) Con fecha 30 de noviembre 2001, terminó sus funciones el Bank Of America.
- (9) A contar del 1 de enero 2002, se fusiona Banco de Chile y Banco de A. Edwards, denominándose Banco de Chile.
- (10) Con fecha 8 de abril de 2002, el Banco American Express, puso término a sus funciones.
- (11) A contar del 17 de mayo de 2002, se incorporó el Banco Ripley.
- (12) A contar del 1 de agosto 2002, se fusiona Banco De Santiago con Banco Santander, continuando como Santander.
- (13) A partir del 1 de agosto 2002, se incorpora el HNS Banco.
- (14) A partir del 2 de enero 2003, la Sociedad Financiera Conosur se denomina Banco Conosur.
- (15) A partir del 2 de enero 2003, HSBC USA se denomina HSBC Bank Chile.
- (16) A partir del 1 de abril 2003 BBVA Banco BHIF pasa a denominarse BBVA Banco Bilbao Vizcaya Argentaria, Chile.
- (17) A partir del 7 de julio 2003 Banco del Desarrollo absorbe al Banco Sudameris.
- (18) A partir del 8 de agosto 2003 se incorpora Banco Monex.

Sistema financiero: Colocaciones efectivas por región, en moneda extranjera
 (Saldo en millones de dólares)

Región	1998	1999	2000	2001	2002	2003			
	Diciembre	Diciembre	Diciembre	Diciembre	Diciembre	Mayo	Junio	Julio	Agosto
I	91,4	52,3	23,1	19,2	18,5	21,0	21,8	21,3	19,7
II	10,2	6,6	7,4	10,4	9,1	10,4	10,9	11,7	11,0
III	27,9	34,5	34,8	49,3	43,1	43,5	37,8	35,1	45,8
IV	45,4	45,4	43,5	38,7	36,8	49,4	36,0	32,3	32,8
V	103,4	98,7	108,6	81,3	88,7	85,3	83,6	84,9	87,6
R.M.S.	4.136,2	4.081,2	4.464,0	5.222,7	4.632,8	4.489,3	4.421,8	4.421,7	4.364,8
VI	45,1	43,8	35,3	43,2	44,1	50,6	51,1	58,6	58,9
VII	53,4	43,1	33,2	29,2	26,9	26,4	25,8	22,5	23,3
VIII	121,2	116,6	132,4	83,0	86,9	98,3	102,0	99,1	100,2
IX	21,0	16,1	15,2	7,7	4,4	6,4	7,5	9,8	7,5
X	46,5	50,0	82,9	85,8	48,7	67,9	66,0	65,2	60,6
XI	3,5	1,6	2,0	1,7	0,3	0,3	0,4	0,3	0,3
XII	29,6	22,9	21,3	17,0	23,5	18,3	10,6	10,3	9,6
Total	4.734,8	4.612,8	5.003,6	5.689,1	5.063,8	4.967,2	4.875,4	4.872,6	4.821,9

R.M.S. = Región Metropolitana de Santiago.

Sistema financiero: Colocaciones efectivas por institución en moneda extranjera

(Saldos en millones de dólares)

Institución	1 9 9 8	1 9 9 9	2 0 0 0	2 0 0 1	2 0 0 2	2 0 0 3			
	Diciembre	Diciembre	Diciembre	Diciembre	Diciembre	Mayo	Junio	Julio	Agosto
Bancos nacionales	3.487,5	3.155,0	3.516,2	4.291,0	3.366,5	3.474,8	3.419,2	3.439,4	3.422,6
BBVA (4) (16)	274,4	270,8	303,4	398,7	479,1	467,6	447,5	443,8	460,7
Bice	154,5	150,6	180,1	180,5	165,8	166,7	161,0	157,7	174,1
Conosur (14)	-	-	-	-	-	-	-	-	-
Corpbanca	178,9	161,7	209,3	250,1	385,9	430,8	407,2	400,0	391,7
Crédito e Inversiones	488,1	432,8	484,6	609,8	661,2	706,8	716,2	736,9	742,1
De A. Edwards (9)	271,8	227,4	435,4	407,9	-	-	-	-	-
De Chile (9)	612,6	609,9	611,5	561,8	923,7	926,3	925,9	908,5	910,6
De Santiago (12)	809,2	723,9	783,0	982,8	-	-	-	-	-
Del Desarrollo (17)	89,7	84,8	66,6	125,1	101,0	90,6	87,9	118,7	109,0
Del Pacífico	-	-	-	-	-	-	-	-	-
HNS Banco (13)	-	-	-	-	1,7	1,4	1,7	2,2	2,1
Internacional	28,5	26,0	21,4	15,2	15,3	15,4	14,9	16,0	15,9
Monex (18)	-	-	-	-	-	-	-	-	0,4
Ripley (11)	-	-	-	-	-	-	-	-	-
Scotiabank Sud Americano (6)	289,8	247,8	223,7	328,7	343,6	304,3	284,8	287,8	283,1
Subtotal	3.197,5	2.935,6	3.319,1	3.860,7	3.077,3	3.109,9	3.047,1	3.071,6	3.089,7
Del Estado de Chile	290,0	219,4	197,2	430,3	289,2	365,0	372,1	367,8	333,0
Bancos extranjeros	1.247,3	1.457,8	1.487,4	1.398,1	1.697,4	1.492,4	1.456,2	1.433,2	1.399,3
ABN Tanner Bank	193,1	179,0	110,5	60,7	79,1	60,9	88,9	92,9	105,0
American Express (10)	25,8	7,0	29,1	11,2	-	-	-	-	-
Boston	29,2	19,4	47,6	43,3	84,1	67,9	64,4	69,7	62,7
JP Morgan Chase Bank (7)	-	-	-	-	-	-	-	-	-
Citibank N.A.	106,8	128,1	157,2	112,6	97,8	96,4	100,1	88,2	87,2
Deutsche Bank (Chile) S.A.	-	-	-	-	-	-	-	-	-
Do Brasil	32,2	36,8	34,9	43,2	48,3	38,6	43,0	38,7	40,0
Do Estado de Sao Paulo (5)	8,0	10,8	21,4	-	-	-	-	-	-
Dresdner Bank L. (1)	146,0	160,1	159,3	155,3	122,5	113,1	102,7	105,5	104,3
Exterior (4)	15,9	13,0	-	-	-	-	-	-	-
Falabella (2)	-	-	-	-	-	-	-	-	0,1
HSBC Bank Chile (3) (15)	13,1	17,2	9,2	24,2	44,0	45,4	42,3	54,3	40,9
Nación Argentina	7,0	6,4	6,3	6,0	5,2	8,3	8,1	9,9	12,5
Of America (8)	-	-	-	-	-	-	-	-	-
Real S.A.	29,1	-	-	-	-	-	-	-	-
Santander (12)	463,0	682,4	674,2	733,8	1.012,2	851,6	789,1	796,4	776,1
Security	133,1	158,6	184,1	159,7	159,2	163,9	167,4	160,8	156,4
Sudameris (17)	32,7	30,9	46,7	38,3	30,7	33,2	35,1	-	-
Tokyo	12,5	8,1	7,1	9,9	14,3	13,0	15,1	16,8	14,1
Instituciones financieras	-	-	-	-	-	-	-	-	-
Atlas	-	-	-	-	-	-	-	-	-
Condell	-	-	-	-	-	-	-	-	-
Conosur (14)	-	-	-	-	-	-	-	-	-
Total sistema financiero	4.734,8	4.612,8	5.003,6	5.689,1	5.063,8	4.967,2	4.875,4	4.872,6	4.821,9

- (1) Desde mayo de 1996, el Banco Credit Lyonnais se denomina Dresdner B.N. y P. y a partir del 1 de febrero 2002 se denomina Dresdner Bank Lateinamerika.
- (2) A contar del 14 de agosto de 1998, este nombre reemplazó al del ING Bank Chile S.A.
- (3) Desde marzo del 2000, el Banco Republic se denomina Hong Kong Shanghai Bank Corporation USA.
- (4) A contar del 1 de julio 2000, el BBVA Banco BHIF absorbe al Banco Exterior (Chile).
- (5) Con fecha 31 de mayo de 2001, el Banco de Estado de Sao Paulo SA, puso término a sus funciones.
- (6) A contar del 17 de octubre de 2001, el Banco Sud Americano pasa a denominarse Scotiabank Sud Americano.
- (7) A contar del 26 de octubre de 2001, el Chase Bank pasa a denominarse JP Morgan Chase Bank.
- (8) Con fecha 30 de noviembre 2001, terminó sus funciones el Bank Of America.
- (9) A contar del 1 de enero 2002, se fusiona Banco de Chile y Banco de A. Edwards, denominándose Banco de Chile.
- (10) Con fecha 8 de abril de 2002, el Banco American Express, puso término a sus funciones.
- (11) A contar del 17 de mayo de 2002, se incorporó el Banco Ripley.
- (12) A contar del 1 de agosto 2002, se fusiona Banco De Santiago con Banco Santander, continuando como Santander.
- (13) A partir del 1 de agosto 2002, se incorpora el HNS Banco.
- (14) A partir del 1 de enero 2003, la Sociedad Conosur se denomina Banco Conosur.
- (15) A partir del 1 de enero 2003, HSBC USA se denomina HSBC Bank Chile.
- (16) A partir del 1 de abril 2003 BBVA Banco BHIF pasa a denominarse BBVA Banco Bilbao Vizcaya Argentaria, Chile.
- (17) A partir del 7 de julio 2003 Banco del Desarrollo absorbe al Banco Sudameris.
- (18) A partir del 8 de agosto 2003 se incorpora Banco Monex.

Sistema financiero: Depósitos y captaciones en moneda nacional

(Saldos en millones de pesos)

Periodo	Venta de PDBC (*) con pacto de retrocompra	Obligaciones letras de crédito	Depósitos a menos de 30 días			Depósitos y captaciones a más de 30 días						Total
			Cuentas corrientes	Ahorro	Otros	De 30 a 89 días	De 90 a 365 días		A más de un año		Ahorro	
							Reajust.	No reajust.	Reajust.	No reajust.		
1998 Dic.	881.057	4.928.483	2.918.678	34.265	2.033.925	4.451.251	5.325.938	28.687	1.806.004	507.860	1.868.320	24.784.468
1999 Dic.	876.250	5.327.112	3.119.466	42.996	1.347.407	4.757.448	4.770.617	25.625	3.625.194	404.912	1.975.054	26.272.081
2000 Dic.	1.106.922	5.731.685	3.636.815	54.209	2.570.505	4.581.085	5.069.105	20.158	4.597.246	213.644	2.158.716	29.740.090
2001 Dic.	1.038.572	6.348.059	3.809.165	69.894	2.417.391	4.979.550	3.071.408	1.578.583	4.929.782	525.646	2.306.360	31.074.410
2002 Dic.	443.914	6.005.966	4.337.953	50.160	2.843.551	4.681.823	1.380.520	2.163.815	4.666.088	3.018.240	2.335.413	31.927.443
2003 Ene.	655.573	5.908.399	4.053.961	50.220	2.579.328	4.599.247	1.435.594	1.973.057	4.731.579	2.992.699	2.315.814	31.295.471
Feb.	899.792	5.973.495	3.944.629	53.021	2.488.804	4.881.923	1.467.048	1.947.222	4.699.361	2.963.395	2.312.544	31.631.234
Mar.	950.381	6.040.793	4.532.018	48.277	3.091.443	5.547.742	1.010.965	1.696.228	4.835.197	2.967.633	2.355.454	33.076.131
Abr.	932.248	6.125.097	4.530.560	49.008	3.523.505	5.300.755	858.903	1.705.007	5.080.263	2.811.528	2.379.523	33.296.397
May.	876.229	6.247.235	4.441.712	52.290	2.808.215	5.465.477	1.044.981	1.421.333	5.126.440	2.592.949	2.390.180	32.467.041
Jun.	653.598	6.293.262	4.493.479	51.093	4.414.318	5.028.424	1.155.764	1.826.043	4.949.533	2.527.118	2.378.942	33.771.574
Jul.	688.477	6.187.738	4.168.210	49.764	3.626.991	4.981.987	1.333.361	1.878.631	4.629.479	2.497.757	2.359.551	32.401.946
Ago.	691.446	6.294.098	4.090.810	52.054	2.928.378	4.917.313	1.189.187	1.968.122	4.594.747	2.580.867	2.345.000	31.652.022
Sep.												
Oct.												
Nov.												
Dic.												

(*) PDBC = Pagarés Descontables del Banco Central.

Sistema financiero: Depósitos y captaciones por región, en moneda nacional

(Saldos en millones de pesos)

Región	1998	1999	2000	2001	2002	2003						
	Diciembre	Diciembre	Diciembre	Diciembre	Diciembre	Febrero	Marzo	Abril	Mayo	Junio	Julio	Agosto
I	197.908	190.075	195.796	195.440	200.923	191.184	193.337	187.489	184.141	193.042	189.109	190.336
II	270.595	255.367	278.148	306.400	291.645	284.751	295.611	291.046	285.676	290.477	289.951	296.078
III	105.146	104.493	110.034	112.937	110.774	104.666	106.834	106.021	109.986	105.671	108.299	108.926
IV	222.729	225.342	246.686	240.260	226.968	238.509	247.804	294.517	243.790	247.850	241.136	237.883
V	1.093.238	1.093.909	1.163.387	1.121.348	1.070.584	1.030.739	1.074.069	1.072.857	1.067.695	1.068.331	1.031.860	1.048.806
R.M.S.	14.706.173	15.709.410	18.288.310	19.041.959	21.001.879	20.375.155	21.544.308	21.699.053	20.866.844	22.320.697	21.105.875	20.247.454
VI	332.513	351.165	365.715	379.220	363.229	363.847	376.315	379.465	373.645	379.841	370.390	371.623
VII	329.133	346.657	369.811	374.363	364.070	361.908	376.079	372.447	373.782	377.041	367.634	362.570
VIII	840.150	869.881	903.124	908.970	897.549	870.153	904.821	886.134	900.335	891.546	893.641	888.076
IX	294.176	306.043	329.020	340.048	309.968	314.789	320.451	312.873	309.691	309.416	306.158	301.317
X	401.830	429.504	457.619	462.482	449.566	440.822	459.677	451.900	446.323	457.861	442.447	436.709
XI	34.965	37.333	40.785	40.676	40.074	37.582	39.678	37.935	39.317	40.074	38.192	37.769
XII	146.372	149.542	153.048	163.683	150.339	143.849	145.970	147.319	142.349	142.867	141.041	138.924
Total	18.974.928	20.068.721	22.901.483	23.687.786	25.477.568	24.757.954	26.084.954	26.239.056	25.343.574	26.824.714	25.525.733	24.666.471

R.M.S. = Región Metropolitana de Santiago.

Fuente: Superintendencia de Bancos e Instituciones Financieras.

Sistema financiero: Depósitos y captaciones por institución, en moneda nacional

(Saldos en millones de pesos)

Institución	1998	1999	2000	2001	2002	2003			
	Diciembre	Diciembre	Diciembre	Diciembre	Diciembre	Mayo	Junio	Julio	Agosto
Bancos nacionales	14.059.797	14.582.699	16.327.541	17.440.672	16.083.036	16.787.623	17.500.319	16.739.575	16.428.467
BBVA (4) (16)	752.149	992.751	1.090.140	1.222.247	1.820.693	1.995.412	2.180.544	2.057.775	1.963.741
Bice	595.476	501.764	692.684	779.385	753.514	674.288	756.109	672.564	644.143
Conosur (14)	-	-	-	-	-	147.258	142.857	143.768	142.007
Corpbanca	715.260	756.635	947.964	1.017.268	1.179.404	1.179.904	1.263.449	1.258.592	1.274.340
Crédito e Inversiones	1.616.271	1.617.356	1.959.689	2.194.435	2.661.762	2.648.197	2.761.698	2.621.069	2.508.558
De A. Edwards (9)	1.388.220	1.354.962	1.599.947	1.480.076	-	-	-	-	-
De Chile (9)	2.120.933	2.287.496	2.770.689	2.928.326	3.895.354	4.142.540	4.444.401	4.087.299	4.078.707
De Santiago (12)	2.725.591	2.721.355	2.808.034	3.106.622	-	-	-	-	-
Del Desarrollo (17)	591.345	599.578	608.994	639.441	698.943	720.288	756.737	786.292	779.501
HNS Banco (13)	-	-	-	-	63.132	69.523	71.658	68.775	70.973
Internacional	99.067	96.218	98.093	99.078	108.755	114.290	113.501	122.771	119.498
Monex (18)	-	-	-	-	-	-	-	-	3.509
Ripley (11)	-	-	-	-	2.677	17.077	23.496	26.144	31.609
Scotiabank Sud Americano (6)	723.957	695.168	701.409	669.787	816.306	794.056	823.007	833.991	853.957
Subtotal	11.328.269	11.623.283	13.277.643	14.136.665	12.000.540	12.502.833	13.337.457	12.679.040	12.470.543
Del Estado de Chile	2.731.528	2.959.416	3.049.898	3.304.007	4.082.496	4.284.790	4.162.862	4.060.535	3.957.924
Bancos extranjeros	4.206.665	5.145.732	6.305.204	6.062.888	9.261.392	8.555.951	9.324.395	8.786.158	8.238.004
ABN Tanner Bank	128.967	165.303	215.256	162.608	175.900	197.480	304.461	350.062	252.428
American Express (10)	16.858	32.695	44.628	20.042	-	-	-	-	-
Boston	238.761	299.788	362.176	445.516	531.918	541.530	539.500	553.726	487.878
JP Morgan Chase Bank (7)	73.541	118.379	581.854	240.030	309.827	246.312	361.881	316.414	247.251
Citibank N.A.	693.210	954.219	869.909	887.139	1.144.518	982.483	1.080.949	1.014.319	933.847
Deutsche Bank (Chile) S.A.	-	-	333.811	125.404	210.925	233.817	214.320	311.367	212.487
Do Brasil	26.642	27.278	21.322	17.599	30.348	19.725	18.172	15.571	14.650
Do Estado de Sao Paulo (5)	199	192	818	-	-	-	-	-	-
Dresdner Bank L. (1)	112.866	128.847	171.475	170.862	161.867	161.057	141.243	135.554	112.881
Exterior (4)	5.565	6.418	-	-	-	-	-	-	-
Falabella (2)	2.456	13.060	16.666	48.734	105.600	143.447	143.588	136.322	132.191
HSBC Bank Chile (3) (15)	62.152	105.727	51.554	99.251	72.141	62.562	130.080	121.636	126.364
Nación Argentina	606	434	508	452	293	291	318	322	414
Of America (8)	15.726	111.416	149.140	-	-	-	-	-	-
Real S.A.	23.804	5	-	-	-	-	-	-	-
Santander (12)	2.313.124	2.662.406	2.784.023	3.163.550	5.713.343	5.176.767	5.609.768	5.136.557	5.062.672
Security	428.934	448.553	601.344	559.563	687.563	676.829	694.678	687.606	650.567
Sudameris (17)	53.564	67.416	96.984	116.884	108.458	107.689	81.558	-	-
Tokyo	9.690	3.596	3.736	5.254	8.691	5.962	3.879	6.702	4.374
Instituciones financieras	708.466	340.290	268.738	184.226	133.140	-	-	-	-
Atlas	198.340	-	-	-	-	-	-	-	-
Condell	175.911	-	-	-	-	-	-	-	-
Conosur (14)	334.215	340.290	268.738	184.226	133.140	-	-	-	-
Total sistema financiero	18.974.928	20.068.721	22.901.483	23.687.786	25.477.568	25.343.574	26.824.714	25.525.733	24.666.471

- (1) Desde mayo de 1996, el Banco Credit Lyonnais se denomina Dresdner B.N. y P. y a partir del 1 de febrero 2002 se denomina Dresdner Bank Lateinamerika.
- (2) A contar del 14 de agosto de 1998, este nombre reemplazó al del ING Bank Chile S.A.
- (3) Desde marzo del 2000, el Banco Republic se denomina Hong Kong Shanghai Bank Corporation USA.
- (4) A contar del 1 de julio 2000, el BBVA Banco BHIF absorbe al Banco Exterior (Chile).
- (5) Con fecha 31 de mayo de 2001, el Banco de Estado de Sao Paulo SA, puso término a sus funciones.
- (6) A contar del 17 de octubre de 2001, el Banco Sud Americano pasa a denominarse Scotiabank Sud Americano.
- (7) A contar del 26 de octubre de 2001, el Chase Bank pasa a denominarse JP Morgan Chase Bank.
- (8) Con fecha 30 de noviembre 2001, terminó sus funciones el Bank Of America.
- (9) A contar del 1 de enero 2002, se fusiona Banco de Chile y Banco de A. Edwards, denominándose Banco de Chile.
- (10) Con fecha 8 de abril de 2002, el Banco American Express, puso término a sus funciones.
- (11) A contar del 17 de mayo de 2002, se incorporó el Banco Ripley.
- (12) A contar del 1 de agosto 2002, se fusiona Banco De Santiago con Banco Santander, continuando como Santander.
- (13) A partir del 1 de agosto 2002, se incorpora el HNS Banco.
- (14) A partir del 2 de enero 2003, la Sociedad Financiera Conosur se denomina Banco Conosur.
- (15) A partir del 2 de enero 2003, HSBC USA se denomina HSBC Bank Chile.
- (16) A partir del 1 de abril 2003 BBVA Banco BHIF pasa a denominarse BBVA Banco Bilbao Vizcaya Argentaria, Chile.
- (17) A partir del 7 de julio 2003 Banco del Desarrollo absorbe al Banco Sudameris.
- (18) A partir del 8 de agosto 2003 se incorpora Banco Monex

Sistema financiero: Depósitos y captaciones por región, en moneda extranjera

(Saldos en millones de dólares)

Región	1998	1999	2000	2001	2002	2003			
	Diciembre	Diciembre	Diciembre	Diciembre	Diciembre	Mayo	Junio	Julio	Agosto
I	67,2	78,6	194,1	300,4	103,0	110,2	106,5	100,8	109,0
II	19,3	29,3	38,8	40,4	46,1	52,4	51,0	47,6	47,1
III	5,4	9,5	21,3	27,7	14,9	19,5	17,3	21,4	43,4
IV	13,0	20,5	45,9	30,4	33,4	35,0	36,4	36,9	36,1
V	124,8	157,4	181,4	214,5	233,9	233,5	237,3	235,4	229,9
R.M.S.	2.078,1	2.971,0	3.231,5	3.358,2	3.369,9	3.407,3	3.464,0	3.624,3	3.661,0
VI	13,6	19,9	26,9	38,9	47,5	41,3	39,7	41,3	41,7
VII	20,6	34,5	31,1	45,7	45,0	47,3	47,2	50,1	52,2
VIII	69,1	90,3	74,1	110,6	108,7	125,5	128,4	124,6	127,1
IX	19,5	38,8	35,8	43,6	40,2	44,0	45,9	45,2	45,4
X	29,7	53,1	57,6	78,1	84,7	89,7	86,1	85,2	82,9
XI	0,7	0,6	2,2	2,7	3,2	3,5	3,3	3,4	3,2
XII	24,5	31,0	28,1	36,6	41,4	43,9	40,9	40,4	40,8
Total	2.485,5	3.534,5	3.968,8	4.327,8	4.171,8	4.253,2	4.304,0	4.456,3	4.519,9

R.M.S. = Región Metropolitana de Santiago.
 Fuente: Superintendencia de Bancos e Instituciones Financieras.

Sistema financiero: Depósitos y captaciones por institución, en moneda extranjera

(Saldos en millones de dólares)

Institución	1 9 9 9	2 0 0 0	2 0 0 1	2 0 0 2	2 0 0 3				
	Diciembre	Diciembre	Diciembre	Diciembre	Abril	Mayo	Junio	Julio	Agosto
Bancos nacionales	2.190,8	2.377,4	3.055,1	2.211,5	2.290,6	2.320,7	2.307,1	2.372,7	2.485,3
BBVA (4) (16)	112,0	205,1	316,7	193,6	203,4	182,6	200,3	195,3	219,7
Bice	180,6	112,1	141,6	127,2	172,2	165,8	154,8	181,7	212,2
Conosur (14)	-	-	-	-	-	-	-	-	-
Corpbanca	156,6	164,3	238,1	198,6	182,2	192,0	184,8	175,9	186,2
Crédito e Inversiones	300,5	288,5	351,8	345,6	406,4	427,5	424,1	465,0	479,3
De A. Edwards (9)	221,4	188,8	376,2	-	-	-	-	-	-
De Chile (9)	410,7	520,9	565,9	1.068,8	973,1	992,7	979,8	954,6	970,2
De Santiago (12)	519,1	651,0	774,9	-	-	-	-	-	-
Del Desarrollo (17)	14,0	12,0	20,2	22,9	23,1	23,9	24,4	40,0	47,4
HNS Banco (13)	-	-	-	-	0,2	0,5	1,3	3,2	3,5
Internacional	22,6	21,0	22,2	22,9	22,8	22,5	21,0	26,1	25,5
Monex (18)	-	-	-	-	-	-	-	-	0,1
Ripley (11)	-	-	-	-	-	-	-	-	-
Scotiabank Sud Americano (6)	92,3	128,3	111,1	109,6	117,8	103,3	98,2	121,3	135,3
Subtotal	2.029,8	2.291,9	2.918,6	2.089,1	2.101,0	2.110,8	2.088,6	2.163,1	2.279,6
Del Estado de Chile	161,0	85,5	136,5	122,4	189,7	209,9	218,5	209,7	205,7
Bancos extranjeros	1.343,7	1.591,4	1.272,8	1.960,4	1.873,1	1.932,6	1.996,9	2.083,7	2.034,7
ABN Tanner Bank	114,4	107,3	67,4	18,0	25,3	28,0	17,5	16,5	14,5
American Express (10)	3,6	1,0	0,3	-	-	-	-	-	-
Boston	123,7	92,5	81,1	62,6	84,5	84,1	83,8	74,1	67,9
JP Morgan Chase Bank (7)	5,3	12,5	19,2	31,4	3,7	3,7	3,8	44,8	40,8
Citibank N.A.	240,1	186,5	283,8	297,1	284,2	331,6	314,4	320,8	328,5
Deutsche Bank (Chile) S.A.	-	360,8	0,7	88,1	40,5	58,5	72,5	171,3	114,2
Do Brasil	8,1	4,4	11,4	5,7	4,9	4,8	5,1	5,1	4,0
Do Estado de Sao Paulo (5)	0,1	0,3	-	-	-	-	-	-	-
Dresdner Bank L. (1)	78,0	47,6	82,8	77,4	85,5	73,0	74,8	83,8	103,2
Exterior (4)	13,8	-	-	-	-	-	-	-	-
Falabella (2)	-	-	-	-	-	-	-	-	-
HSBC Bank Chile (3) (15)	6,8	6,4	29,0	120,1	61,3	62,4	61,4	62,5	63,0
Nación Argentina	2,5	1,4	1,7	2,0	2,3	2,5	2,5	2,6	2,6
Of America (8)	1,5	1,6	-	-	-	-	-	-	-
Real S.A.	-	-	-	-	-	-	-	-	-
Santander (12)	604,5	600,9	496,2	1.078,3	1.123,3	1.128,4	1.152,5	1.169,4	1.161,5
Security	98,2	107,4	117,1	105,9	101,2	110,1	141,3	103,2	110,3
Sudameris (17)	24,7	42,2	37,3	27,6	15,8	14,4	32,2	-	-
Tokyo	18,6	18,6	44,8	46,3	40,7	31,1	35,1	29,7	24,3
Instituciones financieras	-	-	-	-	-	-	-	-	-
Atlas	-	-	-	-	-	-	-	-	-
Condell	-	-	-	-	-	-	-	-	-
Conosur (14)	-	-	-	-	-	-	-	-	-
Total sistema financiero	3.534,5	3.968,8	4.327,8	4.171,8	4.163,7	4.253,2	4.304,0	4.456,4	4.519,9

(1) Desde mayo de 1996, el Banco Credit Lyonnais se denomina Dresdner B.N. y P. y a partir del 1 de febrero 2002 se denomina Dresdner Bank Lateinamerika.

(2) A contar del 14 de agosto de 1998, este nombre reemplazó al del ING Bank Chile S.A.

(3) Desde marzo del 2000, el Banco Republic se denomina Hong Kong Shanghai Bank Corporation USA.

(4) A contar del 1 de julio 2000, el BBVA Banco BHIF absorbe al Banco Exterior (Chile).

(5) Con fecha 31 de mayo de 2001, el Banco de Estado de Sao Paulo SA, puso término a sus funciones.

(6) A contar del 17 de octubre de 2001, el Banco Sud Americano pasa a denominarse Scotiabank Sud Americano.

(7) A contar del 26 de octubre de 2001, el Chase Bank pasa a denominarse JP Morgan Chase Bank.

(8) Con fecha 30 de noviembre 2001, terminó sus funciones el Bank Of America.

(9) A contar del 1 de enero 2002, se fusionan Banco de Chile y Banco de A. Edwards, denominándose Banco de Chile.

(10) Con fecha 8 de abril de 2002, el Banco American Express puso término a sus funciones.

(11) A contar del 17 de mayo de 2002, se incorporó el Banco Ripley.

(12) A contar del 1 de agosto 2002, se fusiona Banco De Santiago con Banco Santander, continuando como Santander.

(13) A partir del 1 de agosto 2002, se incorpora el HNS Banco.

(14) A partir del 2 de enero 2003, la Sociedad Financiera Conosur se denomina Banco Conosur.

(15) A partir del 2 de enero 2003, HSBC USA se denomina HSBC Bank Chile.

(16) A partir del 1 de abril 2003 BBVA Banco BHIF pasa a denominarse BBVA Banco Bilbao Vizcaya Argentaria, Chile.

(17) A partir del 7 de julio 2003 Banco del Desarrollo absorbe al Banco Sudameris.

(18) A partir del 8 de agosto 2003 se incorpora Banco Monex.

Sistema financiero : Inversiones en moneda nacional

(Saldos en millones de pesos)

Período	Inversiones financieras							Inversiones no financieras			Total	
	Valores mobiliarios	Documentos Banco Central	PDBC y PRBC (*)	Otros	Doctos. emitidos Banco Central sin mercado secundario	Doctos. emitidos Banco Central por reprogramación	Inversiones financieras intermed.	Subtotal	Activo inmovilizado	Otros		Subtotal
1998 Dic.	445.000	923.629	1.234.782	677.218	398.346	-	874.094	4.553.069	759.801	241.240	1.001.041	5.554.110
1999 Dic.	393.569	714.407	2.028.543	507.947	446.283	-	841.802	4.932.551	773.063	211.071	984.134	5.916.685
2000 Dic.	458.747	1.001.360	2.024.815	689.806	466.674	-	1.106.585	5.747.987	843.875	239.175	1.083.050	6.831.037
2001 Dic.	779.015	1.849.400	2.064.272	790.621	478.580	-	1.041.842	7.003.730	839.985	273.205	1.113.190	8.116.920
2002 Dic.	434.107	3.015.101	2.116.165	1.253.348	326.570	-	767.533	7.912.824	825.155	344.163	1.169.318	9.082.142
2003 Ene.	398.656	2.904.395	2.106.873	1.283.102	162.307	-	1.083.529	7.938.862	818.719	349.508	1.168.227	9.107.089
Feb.	415.532	3.139.970	1.660.101	1.268.929	162.647	-	1.259.541	7.906.720	814.623	354.350	1.168.973	9.075.693
Mar.	388.467	3.273.747	1.807.967	1.856.721	164.093	-	1.254.339	8.745.334	818.468	357.751	1.176.219	9.921.553
Abr.	402.005	2.910.490	2.140.300	1.657.541	-	-	1.433.591	8.543.927	708.891	341.220	1.050.111	9.594.038
May.	412.509	3.119.856	1.805.952	1.525.796	-	-	1.385.242	8.249.355	818.562	363.369	1.181.931	9.431.286
Jun.	415.043	3.239.627	1.961.629	1.576.969	-	-	1.086.304	8.279.572	812.100	372.294	1.184.394	9.463.966
Jul.	377.365	3.289.754	1.739.498	1.495.633	-	-	1.157.787	8.060.037	807.052	381.942	1.188.994	9.249.031
Ago.	379.465	3.179.782	1.797.231	1.563.100	-	-	1.292.698	8.212.276	805.168	387.606	1.192.774	9.405.050
Sep.												
Oct.												
Nov.												
Dic.												

(*) PDBC: Pagaré descontable del Banco Central.
 PRBC: Pagaré reajutable del Banco Central.

Sistema financiero : Inversiones en moneda extranjera

(Saldos en miles de dólares)

Período	Inversiones financieras				Inversiones no financieras				Total
	Valores mobiliarios	Documentos emitidos por el Banco Central, por reprogramación	Otros	Subtotal	Activo inmovilizado	Sucursales en el exterior	Otros	Subtotal	
1998 Dic.	61.403	-	804.186	865.589	445	1.119	4.441	6.005	871.594
1999 Dic.	60.989	-	2.205.613	2.266.602	152	368	2.490	3.009	2.269.612
2000 Dic.	5.349	-	2.289.483	2.294.831	2.059	377	1.785	4.221	2.299.052
2001 Dic.	69.259	-	1.217.333	1.286.593	1.439	1.733	-	3.171	1.289.764
2002 Dic.	85.555	-	790.572	876.128	9.039	2.096	-	11.135	887.262
2003 Ene.	114.792	-	758.384	873.176	-1.503	2.202	-	699	873.874
Feb.	89.989	-	763.596	853.584	-7.588	2.110	-	-5.478	848.106
Mar.	61.073	-	729.903	790.976	51	1.984	-	2.035	793.010
Abr.	22.838	-	714.099	736.936	50	1.989	-	2.039	738.975
May.	1.773	-	604.342	606.114	51	2.174	-	2.225	608.339
Jun.	1.756	-	656.169	657.925	50	2.055	-	2.105	660.030
Jul.	21.813	-	718.060	739.873	51	2.124	-	2.175	742.048
Ago.	26.913	-	698.248	725.162	50	2.188	-	2.238	727.400
Sep.	21.868	-	619.363	641.231	50	2.242	-	2.291	643.522
Oct.									
Nov.									
Dic.									

Banco Central: Billetes en circulación

(Miles de pesos)

Periodo	\$ 500	\$ 1.000	\$ 2.000	\$ 5.000	\$ 10.000	\$ 20.000	Otros billetes	Total
1998 Dic.	20.488.049	82.036.443	14.412.066	177.280.948	866.065.555	43.989.320	274.792	1.204.547.173
1999 Dic.	23.563.433	89.104.975	23.481.896	182.458.373	998.795.935	246.510.180	266.117	1.564.180.909
2000 Dic.	21.023.766	79.181.822	39.484.952	158.260.598	887.897.165	248.105.980	253.556	1.434.207.839
2001 Dic.	18.381.800	83.020.492	42.547.654	174.293.602	990.993.500	301.666.780	251.033	1.611.154.861
2002 Dic.	7.687.074	82.970.861	46.576.160	171.654.526	1.045.539.270	330.777.260	250.157	1.685.455.308
2002 Ene.	17.171.586	76.968.540	39.139.080	157.242.597	902.386.190	279.970.980	250.782	1.473.129.755
Feb.	15.775.031	76.417.435	39.523.674	155.753.172	906.717.670	280.841.280	250.772	1.475.279.034
Mar.	14.642.793	78.396.265	40.425.730	160.067.386	927.046.930	283.497.640	250.753	1.504.327.497
Abr.	13.508.176	77.655.045	39.923.944	155.027.422	887.149.190	278.687.440	250.109	1.452.201.326
May.	12.434.489	78.499.064	41.775.214	158.611.347	931.878.240	288.863.080	250.109	1.512.311.543
Jun.	11.568.208	78.029.059	40.436.744	151.789.062	905.316.250	287.734.140	250.159	1.475.123.622
Jul.	10.624.437	77.742.783	40.564.950	152.521.757	889.473.070	278.299.640	250.149	1.449.476.786
Ago.	10.114.267	75.822.619	40.723.916	153.010.552	925.501.190	288.049.920	250.199	1.493.472.663
Sep.	9.378.611	77.146.374	43.315.358	157.881.821	933.875.690	296.102.800	250.249	1.517.950.903
Oct.	8.737.646	75.264.631	42.640.718	154.396.256	930.191.370	299.559.840	250.297	1.511.040.758
Nov.	8.276.313	75.730.965	42.915.466	156.124.607	949.267.180	304.883.600	250.217	1.537.448.348
Dic.	7.687.074	82.970.861	46.576.160	171.654.526	1.045.539.270	330.777.260	250.157	1.685.455.308
2003 Ene.	7.146.380	77.173.060	44.175.176	161.709.146	989.399.740	321.527.980	250.157	1.601.381.639
Feb.	6.852.797	77.149.734	43.871.144	163.096.227	999.652.280	320.859.300	250.157	1.611.731.639
Mar.	6.514.949	79.151.050	43.703.016	160.304.081	992.105.150	325.287.700	250.387	1.607.316.333
Abr.	6.349.544	79.534.346	44.363.742	160.186.726	991.680.350	331.121.760	250.342	1.613.486.810
May.	6.122.795	79.328.123	45.690.810	160.580.405	1.015.329.740	337.326.620	250.337	1.644.628.830
Jun.	5.951.024	77.866.233	44.938.370	158.431.056	984.045.950	327.500.380	250.327	1.598.983.340
Jul.	5.806.088	77.931.510	44.522.646	155.935.161	962.859.320	323.524.800	250.776	1.570.830.301
Ago.	5.711.537	77.812.916	45.923.892	156.099.646	967.081.180	321.172.260	251.086	1.574.052.517
Sep.	5.642.290	79.958.400	47.381.450	159.540.521	968.337.230	318.533.120	251.016	1.579.644.027
Oct.	5.528.033	77.751.601	46.937.144	155.605.961	969.041.820	330.996.960	251.036	1.586.112.555
Nov.								
Dic.								

Banco Central: Monedas en circulación

(Saldos en miles de pesos)

Periodo	\$ 1	\$ 5	\$ 10	\$ 50	\$ 100	\$ 500	\$ 2.000 (1)	\$ 10.000 (2)	Otras monedas	Total
1998 Dic.	2.735.603	3.210.735	9.123.472	6.665.999	26.258.772	-	79.116	298.300	72.303	48.444.300
1999 Dic.	2.888.247	3.606.560	9.708.279	7.542.769	27.646.501	-	79.640	302.210	72.040	51.846.246
2000 Dic.	3.016.653	4.091.542	10.532.346	8.373.040	29.896.522	7.003.293	82.382	309.360	72.334	63.377.472
2001 Dic.	3.125.506	4.454.514	11.199.410	8.615.615	30.561.775	19.441.237	83.756	315.860	71.681	77.869.354
2002 Dic.	3.247.335	4.857.504	11.872.001	8.829.672	31.794.713	39.648.812	86.002	323.530	71.334	100.730.903
2002 Ene.	3.139.705	4.497.514	11.376.994	8.645.682	30.903.873	21.467.818	84.064	316.610	71.531	80.503.791
Feb.	3.148.508	4.507.516	11.377.093	8.645.754	30.996.385	22.479.037	84.252	317.300	71.527	81.627.372
Mar.	3.157.108	4.526.517	11.437.666	8.672.284	31.058.331	23.471.818	84.460	318.020	71.458	82.797.662
Abr.	3.164.404	4.550.604	11.510.838	8.709.909	31.117.668	25.584.766	84.584	318.300	71.459	85.112.532
May.	3.173.454	4.575.508	11.531.232	8.704.955	31.164.983	27.532.397	84.848	319.200	71.349	87.157.926
Jun.	3.182.455	4.609.508	11.545.240	8.718.013	31.214.991	28.969.727	85.008	319.720	71.380	88.716.042
Jul.	3.195.656	4.680.508	11.692.672	8.728.375	31.230.062	31.417.382	85.130	320.290	71.340	91.421.415
Ago.	3.204.456	4.700.508	11.692.275	8.748.409	31.141.081	32.632.695	85.340	320.970	71.286	92.597.020
Sep.	3.215.654	4.724.506	11.748.684	8.763.467	31.249.534	34.150.902	85.490	321.650	71.543	94.331.430
Oct.	3.223.054	4.754.508	11.738.703	8.774.549	31.224.917	35.539.667	85.716	322.380	71.339	95.734.833
Nov.	3.234.657	4.785.508	11.745.097	8.787.851	31.158.334	36.506.322	85.878	322.930	71.337	96.697.914
Dic.	3.247.335	4.857.504	11.872.001	8.829.672	31.794.713	39.648.812	86.002	323.530	71.334	100.730.903
2003 Ene.	3.256.658	4.888.114	11.882.928	8.831.266	31.785.995	39.885.970	86.114	323.930	71.245	101.012.220
Feb.	3.263.459	4.910.128	11.965.353	8.881.327	31.821.922	40.007.640	86.306	324.450	71.034	101.331.619
Mar.	3.270.059	4.917.628	12.012.179	8.890.952	31.961.771	40.325.329	86.420	324.950	71.031	101.860.319
Abr.	3.279.260	4.944.629	12.066.544	8.922.152	32.019.591	39.382.594	86.562	325.310	71.024	101.097.666
May.	3.287.660	4.995.625	12.171.963	9.009.727	32.071.941	39.406.847	86.754	326.500	71.064	101.428.081
Jun.	3.299.057	5.039.627	12.257.560	9.032.278	32.003.239	39.569.322	86.902	327.150	71.044	101.686.179
Jul.	3.307.160	5.075.628	12.311.768	9.032.343	32.068.514	39.653.412	86.996	327.480	70.944	101.934.245
Ago.	3.314.962	5.112.626	12.339.159	9.037.385	32.271.823	39.595.091	87.210	327.540	70.989	102.156.785
Sep.	3.322.764	5.144.628	12.370.357	9.066.437	32.676.196	39.995.414	87.300	328.100	70.982	103.062.178
Oct.	3.330.964	5.177.626	12.399.941	9.078.484	32.767.660	40.422.820	87.510	329.060	70.977	103.665.042
Nov.										
Dic.										

(1) Acuñada en conmemoración de los 250 años de la Casa de Moneda. Con poder circulatorio y liberatorio.

(2) Acuñada en conmemoración de los 500 años del Descubrimiento de América. Con poder circulatorio y liberatorio.

Sistema financiero: Resultado líquido anual

(Millones de pesos)

Institución	1994	1995	1996	1997	1998	1999	2000	2001	2002
Bancos Nacionales	129.709	152.416	211.758	243.423	213.690	171.207	295.101	383.719	232.391
BHIF (2)	4.685	6.291	13.408	15.102	321	8.653	14.035	14.888	20.255
Bice	5.823	6.480	8.548	6.653	876	11.262	9.498	19.025	15.654
Corpbanca	-	-	-	-	-6.849	-4.497	14.669	28.443	35.553
Crédito e Inversiones	14.144	20.208	23.174	30.051	33.538	24.048	36.745	52.307	57.477
De A. Edwards (8)	5.401	16.490	19.558	23.017	18.326	-6.601	3.176	10.103	-
De Chile (8)	19.543	20.737	69.144	71.652	63.253	64.093	81.958	86.968	52.635
De Concepción	561	13	-484	-4.486	-	-	-	-	-
De Santiago (12)	11.823	14.705	9.399	60.655	68.044	50.529	88.510	118.764	-
Del Desarrollo	4.425	5.310	6.002	6.785	565	6.054	10.049	11.530	12.409
HNS Banco (13)	-	-	-	-	-	-	-	-	544
Del Pacífico	-	-	-	-	-	-	-	-	-
Internacional	184	251	1.802	2.106	1.367	672	1.100	1.206	1.723
Ripley (11)	-	-	-	-	-	-	-	-	-836
O'Higgins	15.711	18.089	22.502	-	-	-	-	-	-
Osorno y La Unión	13.430	16.027	-	-	-	-	-	-	-
Sud Americano (5)	1.532	10.009	12.209	3.601	4.009	-19.591	4.012	5.496	9.078
Banco del Estado de Chile	32.447	17.806	26.496	28.287	30.240	36.585	31.349	34.989	27.899
Bancos extranjeros	14.683	36.380	62.782	61.780	77.432	98.186	138.379	182.686	273.852
ABN Tanner Bank	-122	1.137	1.513	3.868	8.028	7.204	5.169	15.267	11.764
American Express (10)	-1.490	-959	-840	722	293	4.828	3.468	6.588	-
Banesto Chile Bank (4)	3	-	-	-	-	-	-	-	-
Boston	-1.869	1.412	2.371	2.355	782	4.448	3.036	5.901	1.913
Centrohispano	-	-	-	-	-	-	-	-	-
Chase Manhattan (6)	905	3.913	2.134	1.822	5.962	16.335	7.534	493	33.867
Chemical Bank Chile	-1.411	-	-	-	-	-	-	-	-
Chicago Continental	-	-	-	-	-	-	-	-	-
Citibank	1.385	5.685	5.543	3.598	4.256	-13.414	20.366	32.653	34.274
Deutsche Bank (Chile) (3)	-	-	557	227	1.105	1.770	136	9.455	8.285
Dresdner Banque (9)	-	-	-	-	-	-	2.219	2.630	4.023
Credit Lyonnais	301	-212	-	-	-	-	-	-	-
De Colombia	-	-	-	-	-	-	-	-	-
Do Brasil	227	1.177	426	771	111	1.399	258	744	1062
Do Estado de Sao Paulo	-655	72	305	108	706	1.046	662	-	-
Exterior (2)	-691	-554	108	-693	289	901	-	-	-
Falabella	-	-	-	-	421	803	925	1.395	5.016
Hong Kong	-	-	-	-	-	-	-	-	-
Manufacturers Hanover Bank Chile	-	-	-	-	-	-	-	-	-
Morgan Bank Chile	-	-	-	-	-	-	-	-	-
Nación Argentina	1	110	177	271	258	78	102	42	139
Internationale Nederlanden Bank	178	162	886	-374	-	-	-	-	-
Of America (7)	17	2.464	1.159	7.762	5.762	6.637	4.342	-	-
Real	173	-236	13	209	-1.173	-63	-	-	-
Republic (1)	527	-705	1.246	31	560	1.246	-360	1.201	4.718
Santander (12)	12.056	16.678	40.414	31.810	42.191	54.323	79.010	92.093	157.315
Sudameris	705	-277	527	625	596	1.067	658	3.392	1.179
Tokyo	415	973	1.139	1.286	1.916	1.069	1.210	1.110	228
Security	4.028	5.540	5.104	7.382	5.369	8.509	9.644	9.722	10.069
Instituciones financieras	23.518	19.167	14.387	-3.461	3.671	-5.925	-39.781	1.609	4.375
Atlas	6.071	6.018	4.881	-2.479	-3.044	-	-	-	-
Condell	5.063	4.772	2.489	-4.041	1.365	-	-	-	-
Fusa	4.012	-	-	-	-	-	-	-	-
Conosur	8.372	8.377	7.017	3.059	5.350	-5.925	-39.781	1.609	4.375
Total general del sistema	167.910	207.963	288.927	301.742	294.793	263.468	393.699	568.014	510.618

- (1) A contar del 31.03.2000 Republic National Bank of New York se redenomina HSBC Bank USA.
- (2) A contar del 1.07.2000 el BBV Banco BHIF absorbe al Banco Exterior (Chile).
- (3) A contar del 1.12.2000 se incorpora el Deutsche Bank (Chile).
- (4) A contar del 31.05.2001 cerró Banco do Estado de Sao Paulo S.A.
- (5) A contar del 17.10.2001 el Banco Sud Americano pasa a denominarse Scotiabank Sud Americano.
- (6) A contar del 26.10.2001 el Chase Bank pasa a denominarse JP Morgan Chase Bank.
- (7) A contar del 30.11.2001 cerró Bank of America.
- (8) A contar del 01.01.2002 se fusiona Banco de Chile y Banco de A. Edwards, denominándose Banco de Chile.
- (9) A contar del 01.02.2002 Dresdner BN de París, pasa a denominarse Dresdner Bank Lateinamerika.
- (10) A contar del 08.04.2002 cerró American Express.
- (11) A contar del 17.05.2002 se incorpora Banco Ripley.
- (12) A contar del 01.08.2002 se fusiona Banco de Santiago con Banco Santander, continuando como Santander.
- (13) A contar del 01.08.2002 se incorpora el HNS Banco.

Bolsa de Comercio de Santiago: Montos transados por tipo de instrumento

(Millones de pesos)

Periodo	Oro y plata amonedado	Dólar	Intermediación financiera	Renta fija	Acciones	Futuro	Cuotas de fondos de inversión C F I	Opciones	Off-shore	Total operado
1998 Dic.	94	2.419.495	5.767.979	3.259.336	102.173	-	23	-	-	11.549.100
1999 Dic.	90	2.938.893	5.129.342	1.368.974	218.462	-	1	-	-	9.655.761
2000 Dic.	115	2.383.131	5.530.223	2.673.962	868.314	-	7.627	-	735	11.464.107
2001 Dic.	36	2.281.099	5.762.560	3.669.169	182.323	-	8	-	2.782	11.897.977
2002 Dic.	108	2.891.125	7.032.529	4.414.364	289.634	-	410	-	1.037	14.629.207
2003 Ene.	53	2.784.713	7.877.748	4.370.695	222.282	-	8.185	-	1.770	15.265.446
Feb.	57	2.422.383	5.764.569	2.898.602	121.217	-	158	-	1.316	11.208.302
Mar.	98	1.989.399	5.233.422	3.361.648	227.271	-	149	-	1.877	10.813.864
Abr.	32	2.200.017	3.901.104	3.984.953	252.654	-	6.396	-	2.125	10.347.281
May.	52	2.243.436	3.834.298	4.149.256	464.146	-	2.053	-	2.293	10.695.534
Jun.	53	2.210.737	4.071.914	4.088.224	322.439	-	1.837	-	3.882	10.699.086
Jul.	59	2.987.056	5.193.929	4.569.104	349.034	-	13.597	-	6.229	13.119.008
Ago.	32	2.086.324	4.321.086	4.090.961	448.528	-	24.972	-	4.678	10.976.581
Sep.	40	1.849.983	4.599.743	4.010.054	360.323	-	1.871	-	5.591	10.827.605
Oct.	69	2.222.183	4.892.809	5.644.219	677.252	-	9.908	-	4.208	13.450.648
Nov.										
Dic.										

Bolsa de Comercio de Santiago: IGPA e IPSA, índices por tipo de actividad

(Valores nominales)

Periodo	Bancarias y financieras	Agropecuarias y forestales	Mineras	Industriales	Servicios varios	IGPA (*)	IPSA (*)
1998 Dic.	1.348,32	4.785,39	130,97	3.485,76	3.950,21	3.653,32	17.715,89
1999 Dic.	2.459,03	7.303,19	156,76	4.754,98	5.365,69	5.057,12	21.441,52
2000 Dic.	2.406,00	7.769,45	149,41	4.453,11	5.211,14	4.868,71	21.636,66
2001 Dic.	2.736,97	6.441,44	192,91	5.020,95	5.753,08	5.424,46	21.331,88
2002 Dic.	2.372,07	7.147,39	197,92	4.854,45	5.075,24	4.917,29	19.496,03
2003 Ene.	2.498,34	7.392,30	201,65	4.959,23	5.143,46	5.013,79	19.767,49
Feb.	2.574,09	7.110,10	201,01	4.973,23	5.129,49	5.022,18	19.761,61
Mar.	2.578,03	7.302,17	207,65	5.057,45	5.149,98	5.061,99	19.901,28
Abr.	2.691,31	7.447,16	215,80	5.266,83	5.385,11	5.284,90	20.934,22
May.	2.939,99	7.614,23	233,68	5.698,62	5.965,26	5.804,04	23.534,89
Jun.	2.971,53	7.462,16	245,88	5.957,04	6.222,96	6.038,50	24.503,97
Jul.	2.945,91	7.465,80	249,15	6.019,28	6.296,41	6.095,72	24.826,41
Ago.	3.169,77	7.722,24	284,55	6.482,82	6.802,04	6.583,02	26.617,26
Sep.	3.271,83	7.788,49	303,81	6.638,78	7.038,80	6.795,09	26.977,89
Oct.	3.546,02	8.046,89	334,70	7.109,34	7.762,70	7.421,68	29.972,30
Nov.							
Dic.							

(*) IGPA: Índice General de Precios de las Acciones, promedios mensuales (Base: 30 de diciembre 1980=100).

IPSA: Índice de Precios Selectivos de las Acciones, promedios mensuales (Base: 30 de diciembre 1980=100).

Fuente: Bolsa de Comercio de Santiago.

Bolsa de Comercio de Santiago: Índice general de precios y montos operados

(Montos operados en miles de millones de pesos de diciembre de 1980)

Periodo	2 0 0 0		2 0 0 1		2 0 0 2		2 0 0 3	
	IGPA (*)	Monto operado	IGPA (*)	Monto operado	IGPA (*)	Monto operado	IGPA (*)	Monto operado
Ene.	401,8	643.784	355,5	925.304	368,2	920.865	337,2	1.026.558
Feb.	400,2	552.912	353,2	701.804	364,6	776.613	335,0	747.703
Mar.	381,6	754.544	349,5	889.765	372,5	822.840	333,8	713.063
Abr.	366,9	757.979	347,9	907.936	360,8	904.590	348,8	682.948
May.	363,1	775.499	366,9	921.297	357,5	851.231	384,6	708.643
Jun.	357,4	733.625	380,0	863.704	348,0	812.282	400,1	708.878
Jul.	353,5	777.042	379,5	1.025.471	330,9	912.091	404,2	869.971
Ago.	357,6	869.762	390,3	1.106.648	340,0	947.786	435,8	726.694
Sep.	352,7	659.587	371,1	817.092	326,1	803.948	449,0	715.459
Oct.	335,4	814.206	251,0	988.945	312,6	960.908	491,2	890.177
Nov.	345,5	841.227	372,6	981.611	321,6	867.372		
Dic.	345,9	814.399	375,5	823.505	331,0	984.731		
Total	363,5	8.994.565	357,7	10.953.082	344,5	10.565.257		
Variación %	-7,9		8,6		-11,8			

(*) IGPA: Índice General de Precios de Acciones, promedios mensuales (Base: 30 diciembre 1980=100).

Fuente: Bolsa de Comercio de Santiago.

Bolsa de Comercio de Santiago: Dividendos y emisiones efectuadas por las sociedades anónimas inscritas

(Miles de millones de pesos de diciembre de 1980)

Periodo	2 0 0 1			2 0 0 2			2 0 0 3		
	Dividendos en dinero	Emisiones liberadas a precio de mercado	Emisiones de pago de valor de suscripción	Dividendos en dinero	Emisiones liberadas a precio de mercado	Emisiones de pago de valor de suscripción	Dividendos en dinero	Emisiones liberadas a precio de mercado	Emisiones de pago de valor de suscripción
Ene.	5.591	-	9.614	6.283	-	2.081	6.307	-	16
Feb.	1.402	-	169	854	-	76	1.398	-	263
Mar.	14.891	-	488	16.626	-	1.739	7.891	-	3.811
Abr.	23.890	-	177	8.936	-	5.484	9.093	-	493
May.	65.143	-	3.117	44.188	-	1.718	43.506	-	0
Jun.	318	-	2.797	299	-	2.431	878	-	89.038
Jul.	15.907	-	47	3.955	-	218	3.799	-	4.277
Ago.	105	-	88	2.251	-	176	7.780	-	-
Sep.	23.129	-	148	1.804	-	2.631	2.574	-	6
Oct.	3.637	-	207	4.066	-	70	6.780	-	72
Nov.	2.790	-	23	2.026	-	56		-	
Dic.	4.533	-	1.961	8.325	-	95		-	
Total	161.336	-	18.837	99.613	-	16.775		-	

Fuente: Bolsa de Comercio de Santiago.

Evolución de los índices bursátiles de la Bolsa de Comercio de Santiago

(Valores nominales, último día de cada periodo)

Periodo	IGPA (30 diciembre 1980 = 100) (1)			IPSA (30 diciembre 2002 = 1000) (2)			INTER-10 (30 diciembre 2002 = 100) (3)		
	Índice	Variación porcentual		Índice	Variación porcentual		Índice	Variación porcentual	
		mes	12 meses		mes	12 meses		mes	12 meses
2001 Ene.	5.103,57	4,82	-5,98	1.138,43	4,98	-1,12	133,02	6,50	-0,58
Feb.	4.912,43	-3,75	-5,37	1.096,21	-3,71	-0,91	128,58	-3,34	2,10
Mar.	4.943,64	0,64	-3,84	1.062,44	-3,08	-5,96	122,66	-4,61	-3,11
Abr.	5.071,90	2,59	2,30	1.105,66	4,07	2,86	124,84	1,78	3,95
May.	5.490,22	8,25	9,98	1.208,26	9,28	7,48	134,28	7,56	5,50
Jun.	5.390,85	-1,81	9,57	1.169,20	-3,23	5,46	129,54	-3,53	3,57
Jul.	5.484,16	1,73	13,60	1.201,15	2,73	11,76	133,87	3,34	13,83
Ago.	5.666,09	3,32	14,37	1.239,25	3,17	10,32	139,20	3,98	11,90
Sep.	5.075,42	-10,42	4,66	1.071,28	-13,55	-3,47	119,40	-14,22	-3,49
Oct.	5.180,93	2,08	9,01	1.121,87	4,72	5,76	126,23	5,72	7,05
Nov.	5.443,15	5,06	12,43	1.192,07	6,26	9,71	136,24	7,93	9,92
Dic.	5.397,69	-0,84	10,86	1.183,12	-0,75	9,10	137,18	0,69	9,83
2002 Ene.	5.282,24	-2,14	3,50	1.153,01	-2,54	1,28	129,65	-5,49	-2,53
Feb.	5.287,20	0,09	7,63	1.144,39	-0,75	4,40	128,32	-1,02	-0,20
Mar.	5.340,43	1,01	8,03	1.163,60	1,68	9,52	130,02	1,33	6,00
Abr.	5.223,76	-2,18	2,99	1.137,83	-2,21	2,91	127,71	-1,78	2,30
May.	5.138,45	-1,63	-6,41	1.099,65	-3,36	-8,99	118,95	-6,86	-11,42
Jun.	5.002,66	-2,64	-7,20	1.031,96	-6,16	-11,74	110,06	-7,47	-15,04
Jul.	4.954,71	-0,96	-9,65	1.039,55	0,74	-13,45	109,23	-0,75	-18,41
Ago.	4.955,49	0,02	-12,54	1.022,35	-1,65	-17,50	106,62	-2,39	-23,40
Sep.	4.695,26	-5,25	-7,49	927,39	-9,29	-13,43	95,08	-10,83	-20,37
Oct.	4.768,42	1,56	-7,96	958,51	3,36	-14,56	99,45	4,60	-21,21
Nov.	4.814,82	0,97	-11,54	960,31	0,19	-19,44	98,41	-1,05	-27,77
Dic.	5.019,64	4,25	-7,00	1.000,00	4,13	-15,48	100,00	1,62	-27,10
2003 Ene.	4.981,90	-0,75	-5,69	1.001,99	0,20	-13,10	101,72	1,72	-21,55
Feb.	5.045,96	1,29	-4,56	1.014,94	1,29	-11,31	102,03	0,31	-20,49
Mar.	5.057,13	0,22	-5,30	1.009,13	-0,57	-13,28	99,07	-2,90	-23,81
Abr.	5.679,59	12,31	8,73	1.163,96	15,34	2,30	113,57	14,64	-11,07
May.	5.917,39	4,19	15,16	1.231,01	5,76	11,95	120,70	6,28	1,47
Jun.	5.967,54	0,85	19,29	1.228,12	-0,23	19,01	119,08	-1,34	8,19
Jul.	6.309,86	5,74	27,35	1.321,38	7,59	27,11	130,29	9,41	19,28
Ago.	6.727,96	6,63	35,77	1.369,62	3,65	33,97	132,29	1,54	24,07
Sep.	6.991,60	3,92	48,91	1.430,49	4,44	54,25	134,78	1,88	41,76
Oct.	7.452,02	6,59	56,28	1.515,96	5,97	58,16	143,73	6,64	44,53
Nov.	7.244,70	-2,78	50,47	1.458,34	-3,80	51,86	137,65	-4,23	39,88
Dic.									

(1) El Índice General de Precios de Acciones (IGPA) agrupa a casi la totalidad de las acciones con cotización bursátil. Su finalidad es medir las variaciones de precio a través del patrimonio bursátil de las sociedades componentes, clasificadas en rubros y subrubros según su actividad.

(2) El Índice de Precios Selectivo de Acciones (IPSA) considera las 40 acciones con mayor presencia bursátil, las que se seleccionan anualmente. Su finalidad es reflejar las variaciones de precio de los títulos más activos del mercado.

(3) El INTER-10 refleja el comportamiento de las principales acciones chilenas que cotizan en los mercados externos y que a su vez tienen una alta presencia y volumen de transacción en el mercado local. Agrupa a las 10 principales acciones pertenecientes al IPSA, que cotizan ADR en el exterior. Las acciones a considerar se seleccionan trimestralmente.

Fuente: Bolsa de Comercio de Santiago.

Tasas de interés y rentabilidades

Tasa de interés promedio del sistema financiero (TIP) (1)

(porcentajes)

Fecha	Tasa de corto plazo no reajutable (30-89 días) (2)				Tasa de interés reajutable (90-365 días)	
	Captaciones		Colocaciones		Captaciones	Colocaciones
	Nominal	Real	Nominal	Real		
1998 Prom.	13,93	9,60	18,42	14,07	9,53	11,93
1999 Prom.	8,22	4,81	11,93	8,51	5,87	8,19
2000 Prom.	8,82	4,91	13,91	9,98	5,17	7,48
2001 Prom.	6,01	3,52	11,28	8,78	3,74	6,33
2002 Prom.	3,73	0,95	7,49	4,56	1,94	4,39
2002 Ene.	5,76	6,97	9,24	10,45	5,80	7,58
Feb.	5,40	5,40	9,12	9,12	4,66	6,99
Mar.	4,56	-1,43	7,80	1,79	2,13	5,03
Abr.	4,32	-0,48	8,40	3,59	0,57	3,84
May.	3,96	2,76	7,92	6,71	1,67	4,13
Jun.	3,84	5,05	7,92	9,13	2,14	4,50
Jul.	3,24	-1,55	7,56	2,75	1,58	4,20
Ago.	2,76	-2,03	6,96	2,15	0,26	3,16
Sep.	2,64	-6,90	6,36	-3,21	0,05	2,59
Oct.	2,76	-7,97	6,24	-4,52	0,03	2,37
Nov.	2,76	3,96	6,24	7,45	0,91	2,80
Dic.	2,76	7,59	6,12	10,96	3,46	5,45
2003 Ene.	2,64	1,44	5,76	4,56	2,29	5,26
Feb.	2,64	-6,90	6,00	-3,57	0,47	5,11
Mar.	2,52	-11,74	5,52	-8,77	0,06	3,06
Abr.	2,52	3,72	5,64	6,85	0,58	3,06
May.	2,76	7,59	6,12	10,96	3,46	5,19
Jun.	2,76	2,76	6,00	6,00	2,66	4,74
Jul.	2,88	4,08	6,36	7,57	1,31	4,03
Ago.	2,88	0,48	6,48	4,07	0,49	3,31
Sep.	2,76	0,36	6,12	3,71	0,26	2,39
Oct.	2,76	5,17	6,12	8,54	1,40	3,98
Nov.	2,76	6,38	6,36	9,99	3,54	5,62
Dic.						

(1) Es la tasa de interés promedio, considerados bancos y sociedades financieras, ponderada por el monto de cada operación efectuada en el mes correspondiente.

(2) Las tasas de interés están anualizadas (base 360 días), utilizando la conversión de interés simple.

Tasa de interés efectiva mensual pagada en captaciones de 30 a 89 días (1)

Especificación	Tasa nominal (2)						Tasa real (3)					
	1998	1999	2000	2001	2002	2003	1998	1999	2000	2001	2002	2003
I. Bancos												
Ene.	11,40	11,16	7,56	5,88	5,76	2,64	5,37	2,74	11,19	3,47	6,97	1,44
Feb.	14,40	5,40	8,40	6,24	5,40	2,64	15,62	4,20	1,19	9,87	5,40	-6,90
Mar.	8,52	8,16	12,00	2,88	4,56	2,52	3,71	0,95	3,57	-3,10	-1,43	-11,74
Abr.	12,60	12,84	11,52	7,92	4,32	2,52	7,77	8,01	5,49	1,91	-0,48	3,72
May.	12,12	10,08	9,60	8,28	3,96	2,76	9,70	8,87	7,19	3,47	2,76	7,59
Jun.	11,88	6,36	7,32	6,36	3,84	2,76	8,26	5,15	4,91	5,15	5,05	2,76
Jul.	15,36	6,00	7,20	4,08	3,24	2,88	10,52	4,80	5,99	6,49	-1,55	4,08
Ago.	15,36	6,24	6,36	5,88	2,76	2,88	11,72	3,83	2,75	-3,69	-2,03	0,48
Sep.	22,32	7,08	8,04	6,12	2,64	2,76	16,24	4,67	0,83	-2,26	-6,90	0,36
Oct.	17,52	8,04	10,44	6,24	2,76	2,76	7,86	3,23	3,22	5,03	-7,97	5,17
Nov.	15,24	9,36	10,08	6,12	2,76	2,76	14,03	6,95	6,46	6,12	3,96	6,38
Dic.	10,32	7,80	7,32	6,12	2,76		4,30	4,19	6,11	9,75	7,59	
Promedio	13,92	8,21	8,82	6,01	3,73		9,59	4,80	4,91	3,52	0,95	
II. Sociedades financieras												
Ene.	12,60	12,24	8,04	4,68	5,52	-	6,57	3,81	11,68	2,28	6,73	-
Feb.	14,76	6,24	8,88	5,04	5,04	-	15,98	5,03	1,67	8,67	5,04	-
Mar.	9,12	8,88	12,36	2,64	4,44	-	4,30	1,67	3,93	-3,34	-1,55	-
Abr.	12,84	13,68	11,76	7,44	4,20	-	8,01	8,84	5,73	1,43	-0,60	-
May.	12,48	10,80	9,84	8,40	3,84	-	10,06	9,59	7,43	3,59	2,64	-
Jun.	12,12	6,96	7,80	6,96	3,72	-	8,49	5,75	5,39	5,75	4,92	-
Jul.	15,96	6,60	7,68	4,32	3,12	-	11,12	5,39	6,47	6,73	-1,67	-
Ago.	15,96	6,60	6,48	6,24	2,64	-	12,32	4,19	2,87	-3,33	-2,15	-
Sep.	24,12	7,44	8,16	6,36	2,64	-	18,03	5,03	0,95	-2,03	-6,90	-
Oct.	19,08	8,04	10,20	6,24	3,00	-	9,40	3,23	2,98	5,03	-7,73	-
Nov.	16,20	9,36	9,36	5,88	3,00	-	14,99	6,95	5,74	5,88	4,20	-
Dic.	11,16	7,92	6,48	5,76	2,88		5,13	4,31	5,27	9,39	7,71	
Promedio	14,70	8,73	8,92	5,83	3,67		10,37	5,32	5,01	3,34	0,89	
III. Sistema financiero												
Ene.	11,40	11,16	7,56	5,88	5,76	2,64	5,37	2,74	11,19	3,47	6,97	1,44
Feb.	14,40	5,40	8,40	6,24	5,40	2,64	15,62	4,20	1,19	9,87	5,40	-6,90
Mar.	8,52	8,28	12,00	2,88	4,56	2,52	3,71	1,07	3,57	-3,10	-1,43	-11,74
Abr.	12,60	12,84	11,52	7,92	4,32	2,52	7,77	8,01	5,49	1,91	-0,48	3,72
May.	12,12	10,08	9,60	8,28	3,96	2,76	9,70	8,87	7,19	3,47	2,76	7,59
Jun.	11,88	6,36	7,32	6,36	3,84	2,76	8,26	5,15	4,91	5,15	5,05	2,76
Jul.	15,36	6,00	7,20	4,08	3,24	2,88	10,52	4,80	5,99	6,49	-1,55	4,08
Ago.	15,36	6,24	6,36	5,88	2,76	2,88	11,72	3,83	2,75	-3,69	-2,03	0,48
Sep.	22,32	7,08	8,04	6,12	2,64	2,76	16,24	4,67	0,83	-2,26	-6,90	0,36
Oct.	17,52	8,04	10,44	6,24	2,76	2,76	7,86	3,23	3,22	5,03	-7,97	5,17
Nov.	15,24	9,36	10,08	6,12	2,76	2,76	14,03	6,95	6,46	6,12	3,96	6,38
Dic.	10,44	7,80	7,32	6,12	2,76		4,42	4,19	6,11	9,75	7,59	
Promedio	13,93	8,22	8,82	6,01	3,73		9,60	4,81	4,91	3,52	0,95	

(1) Las tasas de interés están anualizadas (base 360 días), utilizando la conversión de interés simple.

(2) Corresponde a la tasa promedio ponderada de todas las operaciones efectuadas en el mes.

(3) Corresponde a la tasa nominal deflactada por la variación del IPC del mes.

Tasa de interés efectiva mensual cobrada en colocaciones de 30 a 89 días (1)

Especificación	Tasa nominal (2)						Tasa real (3)					
	1998	1999	2000	2001	2002	2003	1998	1999	2000	2001	2002	2003
I. Bancos												
Ene.	15,12	15,00	11,76	12,84	9,24	5,76	9,07	6,55	15,41	10,42	10,45	4,56
Feb.	19,20	11,04	12,48	12,36	9,12	6,00	20,42	9,83	5,25	16,01	9,12	-3,57
Mar.	12,60	11,52	15,36	10,08	7,80	5,52	7,77	4,29	6,91	4,06	1,79	-8,77
Abr.	15,48	15,60	15,84	13,08	8,40	5,64	10,64	10,76	9,79	7,04	3,59	6,85
May.	15,36	13,80	14,04	13,56	7,92	6,12	12,93	12,59	11,62	8,73	6,71	10,96
Jun.	15,36	11,04	12,84	11,76	7,92	6,00	11,72	9,83	10,42	10,55	9,13	6,00
Jul.	21,72	9,96	12,72	9,60	7,56	6,36	16,85	8,75	11,51	12,02	2,75	7,57
Ago.	19,80	9,48	12,12	10,08	6,96	6,48	16,15	7,07	8,49	0,48	2,15	4,07
Sep.	29,64	9,96	13,92	11,28	6,36	6,12	23,52	7,54	6,68	2,86	-3,21	3,71
Oct.	23,16	10,80	16,32	10,32	6,24	6,12	13,45	5,98	9,07	9,11	-4,52	8,54
Nov.	18,96	12,96	15,48	9,96	6,24	6,36	17,74	10,54	11,84	9,96	7,45	9,99
Dic.	14,64	12,00	14,04	10,32	6,12		8,60	8,37	12,83	13,96	10,96	
Promedio	18,42	11,93	13,91	11,27	7,49		14,07	8,51	9,98	8,77	4,56	
II. Sociedades financieras												
Ene.	19,56	22,56	16,08	31,20	23,52	-	13,49	14,06	19,74	28,74	24,74	-
Feb.	29,16	22,32	15,96	30,84	23,40	-	30,39	21,10	8,71	34,54	23,40	-
Mar.	29,16	10,56	15,60	28,92	21,96	-	24,26	3,34	7,15	22,81	15,88	-
Abr.	20,28	17,16	20,40	27,60	22,32	-	15,42	12,31	14,33	21,49	17,45	-
May.	22,56	19,20	21,84	24,84	16,56	-	20,12	17,98	19,40	19,96	15,34	-
Jun.	22,56	19,20	-	27,48	21,84	-	18,90	17,98	-	26,25	23,06	-
Jul.	27,96	9,00	-	25,20	21,96	-	23,07	7,79	-	27,66	17,09	-
Ago.	30,48	12,48	-	24,96	20,88	-	26,80	10,06	-	15,24	16,02	-
Sep.	37,68	11,88	27,72	24,96	20,64	-	31,52	9,46	20,40	16,44	10,95	-
Oct.	46,68	12,72	29,04	20,52	25,80	-	36,79	7,89	21,71	19,30	14,87	-
Nov.	36,72	16,68	31,80	23,88	18,72	-	35,48	14,25	28,12	23,88	19,94	-
Dic.	29,28	16,44	30,00	19,92	26,16		23,16	12,80	28,77	23,59	31,08	
Promedio	29,34	15,85	23,16	25,86	21,98		24,95	12,42	18,70	23,33	18,66	
III. Sistema financiero												
Ene.	15,12	15,00	11,76	12,84	9,24	5,76	9,07	6,55	15,41	10,42	10,45	4,56
Feb.	19,20	11,04	12,48	12,48	9,12	6,00	20,42	9,83	5,25	16,13	9,12	-3,57
Mar.	12,60	11,52	15,36	10,08	7,80	5,52	7,77	4,29	6,91	4,06	1,79	-8,77
Abr.	15,48	15,60	15,84	13,08	8,40	5,64	10,64	10,76	9,79	7,04	3,59	6,85
May.	15,36	13,80	14,04	13,56	7,92	6,12	12,93	12,59	11,62	8,73	6,71	10,96
Jun.	15,36	11,04	12,84	11,76	7,92	6,00	11,72	9,83	10,42	10,55	9,13	6,00
Jul.	21,72	9,96	12,72	9,60	7,56	6,36	16,85	8,75	11,51	12,02	2,75	7,57
Ago.	19,80	9,48	12,12	10,08	6,96	6,48	16,15	7,07	8,49	0,48	2,15	4,07
Sep.	29,64	9,96	13,92	11,28	6,36	6,12	23,52	7,54	6,68	2,86	-3,21	3,71
Oct.	23,16	10,80	16,32	10,32	6,24	6,12	13,45	5,98	9,07	9,11	-4,52	8,54
Nov.	18,96	12,96	15,48	9,96	6,24	6,36	17,74	10,54	11,84	9,96	7,45	9,99
Dic.	14,64	12,00	14,04	10,32	6,12		8,60	8,37	12,83	13,96	10,96	
Promedio	18,42	11,93	13,91	11,28	7,49		14,07	8,51	9,98	8,78	4,56	

(1) Las tasas de interés están anualizadas (base 360 días), utilizando la conversión de interés simple.

(2) Corresponde a la tasa promedio ponderada de todas las operaciones efectuadas en el mes.

(3) Corresponde a la tasa nominal deflactada por la variación del IPC del mes.

Tasa de interés efectiva pagada en operaciones de 90 a 365 días (1)

Especificación	Operaciones reajustables						Tasa nominal (2)					
	1998	1999	2000	2001	2002	2003	1998	1999	2000	2001	2002	2003
I. Bancos												
Ene.	7,83	7,39	5,10	4,50	5,80	2,29	20,64	11,28	7,20	6,48	6,24	3,12
Feb.	8,18	6,90	5,24	4,24	4,66	0,47	17,16	11,40	8,04	6,00	5,76	3,12
Mar.	7,99	6,93	5,39	3,97	2,13	0,06	9,48	5,28	10,08	4,68	5,04	3,12
Abr.	8,22	6,87	5,39	3,77	0,57	0,58	12,72	9,72	8,40	6,60	4,68	3,12
May.	8,31	6,05	5,44	3,60	1,67	3,46	12,96	9,00	9,96	7,44	4,32	3,24
Jun.	8,97	5,26	5,50	3,54	2,14	2,66	12,00	7,80	7,92	5,40	4,20	3,36
Jul.	10,82	4,98	5,39	3,66	1,58	1,31	14,16	7,08	7,92	5,16	3,60	3,36
Ago.	10,64	5,01	5,23	4,41	0,26	0,49	15,12	7,20	6,48	6,72	3,00	3,36
Sep.	15,67	5,00	4,88	0,82	0,05	0,26	21,96	8,40	7,92	7,20	3,00	3,48
Oct.	11,62	5,14	4,89	2,40	0,03	1,40	16,68	7,56	8,40	7,08	3,12	3,36
Nov.	8,25	5,44	4,82	4,67	0,91	3,54	11,64	8,76	8,16	6,96	3,12	3,24
Dic.	7,87	5,46	4,81	5,24	3,46		9,96	8,76	7,08	6,84	3,12	
Año	9,53	5,87	5,17	3,74	1,94		14,54	8,52	8,13	6,38	4,10	
II. Sociedades financieras												
Ene.	7,11	7,71	5,77	4,28	5,32	-	15,24	16,08	11,64	6,84	6,36	-
Feb.	7,35	7,07	5,09	4,26	4,24	-	19,56	9,00	9,60	6,96	6,12	-
Mar.	7,57	7,92	5,34	4,17	3,10	-	14,88	10,44	11,52	5,40	4,56	-
Abr.	7,52	7,01	5,25	3,95	0,53	-	16,56	12,96	9,96	7,80	4,56	-
May.	8,69	6,32	5,41	3,55	1,15	-	20,64	11,88	10,08	8,04	4,20	-
Jun.	7,79	5,36	5,95	3,78	2,09	-	16,32	8,52	11,52	6,72	3,96	-
Jul.	11,08	5,16	5,66	3,72	0,73	-	13,20	8,16	8,76	5,16	3,48	-
Ago.	11,87	5,00	5,37	3,49	0,21	-	14,28	8,64	6,72	6,72	2,76	-
Sep.	14,59	4,62	5,07	0,83	0,03	-	24,12	9,00	7,92	8,16	2,76	-
Oct.	11,20	4,81	5,69	1,49	-	-	25,32	8,76	9,36	7,68	3,24	-
Nov.	9,06	5,09	4,93	4,50	-	-	18,12	9,24	9,00	6,84	3,00	-
Dic.	9,16	5,42	4,69	4,91	-	-	16,08	8,88	7,80	6,48	3,12	-
Año	9,42	5,96	5,35	3,58	1,93		17,86	10,13	9,49	6,90	4,01	
III. Sistema financiero												
Ene.	7,83	7,39	5,10	4,50	5,80	2,29	17,04	12,36	9,96	6,48	6,24	3,12
Feb.	8,18	6,90	5,24	4,24	4,66	0,47	17,88	10,92	8,76	6,12	5,76	3,12
Mar.	7,99	6,94	5,39	3,97	2,13	0,06	12,48	5,64	10,08	5,04	5,04	3,12
Abr.	8,22	6,87	5,39	3,77	0,57	0,58	13,80	11,40	9,84	7,08	4,68	3,12
May.	8,31	6,05	5,44	3,60	1,67	3,46	18,12	9,00	9,96	7,44	4,32	3,24
Jun.	8,97	5,26	5,50	3,54	2,14	2,66	13,80	7,92	9,12	5,64	4,20	3,36
Jul.	10,82	4,98	5,39	3,66	1,58	1,31	14,04	7,44	7,92	5,16	3,60	3,36
Ago.	10,64	5,01	5,23	4,41	0,26	0,49	15,00	7,68	6,60	6,72	3,00	3,36
Sep.	15,67	5,00	4,88	0,82	0,05	0,26	22,20	8,64	7,92	7,20	3,00	3,48
Oct.	11,62	5,14	4,89	2,40	0,03	1,40	22,08	7,92	8,64	7,08	3,12	3,36
Nov.	8,25	5,44	4,82	4,67	0,91	3,54	14,76	8,88	8,28	6,96	3,12	3,24
Dic.	7,88	5,46	4,81	5,24	3,46		14,40	8,76	7,20	6,84	3,12	
Año	9,53	5,87	5,17	3,74	1,94		16,30	8,88	8,69	6,48	4,10	

(1) Corresponde a la tasa promedio ponderada de todas las operaciones efectuadas en el mes.
 (2) Las tasas de interés están anualizadas (base 360 días), utilizando la conversión de interés simple.

Tasa de interés efectiva cobrada en operaciones de 90 a 365 días (1)

Especificación	Operaciones reajustables						Tasa nominal (2)					
	1998	1999	2000	2001	2002	2003	1998	1999	2000	2001	2002	2003
I. Bancos												
Ene.	10,17	9,80	7,26	6,85	7,58	5,26	23,52	24,48	15,72	17,04	16,32	13,32
Feb.	10,63	9,29	7,56	6,77	6,99	5,11	26,76	19,92	16,56	17,88	16,20	13,80
Mar.	10,19	9,17	7,86	6,18	5,03	3,06	21,72	20,52	18,72	14,16	15,60	12,84
Abr.	10,24	9,23	7,60	5,94	3,84	3,06	24,36	22,68	20,52	16,32	16,20	12,60
May.	10,36	8,19	7,73	5,98	4,13	5,19	24,60	19,08	21,24	19,08	15,72	12,00
Jun.	11,13	7,82	7,63	5,83	4,50	4,74	25,44	15,60	19,32	18,60	14,88	12,84
Jul.	13,16	7,24	7,52	5,96	4,20	4,03	28,92	14,52	17,40	17,52	13,80	12,36
Ago.	13,24	7,29	7,40	7,07	3,16	3,31	28,80	13,32	17,16	15,24	13,44	13,68
Sep.	19,09	7,48	7,63	5,23	2,59	2,39	39,00	13,92	17,52	16,20	12,84	13,08
Oct.	13,69	7,29	7,36	5,29	2,37	3,98	31,32	14,28	20,04	16,32	12,84	13,20
Nov.	10,94	7,67	7,20	7,28	2,80	5,62	28,92	16,32	20,88	16,20	12,60	12,84
Dic.	10,28	7,86	6,97	7,53	5,45		24,00	15,60	18,84	15,72	11,76	
Año	11,93	8,19	7,48	6,33	4,39		27,28	17,52	18,66	16,69	14,35	
II. Sociedades financieras												
Ene.	-	-	-	-	-	-	28,32	34,68	36,48	44,28	35,88	-
Feb.	-	-	-	-	-	-	35,28	33,84	33,00	35,52	30,00	-
Mar.	-	7,10	-	-	-	-	34,56	29,04	31,20	41,16	25,20	-
Abr.	-	-	-	-	-	-	30,60	31,56	37,56	37,56	32,52	-
May.	-	-	-	-	-	-	31,80	34,80	38,04	37,44	32,16	-
Jun.	-	-	-	-	-	-	33,24	36,24	35,04	38,28	32,64	-
Jul.	-	5,40	-	-	-	-	37,20	36,24	35,52	37,44	31,20	-
Ago.	-	-	-	-	-	-	39,00	37,92	38,88	37,20	32,88	-
Sep.	-	-	-	-	-	-	42,00	37,20	42,36	39,12	32,16	-
Oct.	-	-	-	-	-	-	47,52	36,00	43,08	34,32	30,36	-
Nov.	-	-	-	-	-	-	42,96	37,68	32,40	37,08	30,84	-
Dic.	-	-	-	-	-	-	39,72	38,88	27,24	31,20	26,28	-
Año	-	6,25	-	-	-	-	36,85	35,34	35,90	37,55	31,01	-
III. Sistema financiero												
Ene.	10,17	9,80	7,26	6,85	7,58	5,26	23,52	24,48	15,72	17,04	16,32	13,32
Feb.	10,63	9,29	7,56	6,77	6,99	5,11	26,88	20,04	16,56	17,88	16,20	13,80
Mar.	10,19	9,17	7,86	6,18	5,03	3,06	21,84	20,52	18,84	14,16	15,60	12,84
Abr.	10,24	9,23	7,60	5,94	3,84	3,06	24,48	22,80	20,64	16,32	16,20	12,60
May.	10,36	8,19	7,73	5,98	4,13	5,19	24,60	19,32	21,24	19,08	15,72	12,00
Jun.	11,13	7,82	7,63	5,83	4,50	4,74	25,44	15,84	19,32	18,60	14,88	12,84
Jul.	13,16	7,24	7,52	5,96	4,20	4,03	28,92	14,64	17,40	17,52	13,80	12,36
Ago.	13,24	7,29	7,40	7,07	3,16	3,31	28,80	13,44	17,16	15,24	13,44	13,68
Sep.	19,09	7,48	7,63	5,23	2,59	2,39	39,12	14,04	17,52	16,20	12,84	13,08
Oct.	13,69	7,29	7,36	5,29	2,37	3,98	31,44	14,40	20,04	16,32	12,84	13,20
Nov.	10,94	7,67	7,20	7,28	2,80	5,62	29,04	16,44	20,88	16,20	12,60	12,84
Dic.	10,28	7,86	6,97	7,53	5,45		24,12	15,60	18,84	15,72	11,76	
Año	11,93	8,19	7,48	6,33	4,39		27,35	17,63	18,68	16,69	14,35	

(1) Corresponde a la tasa promedio ponderada de todas las operaciones efectuadas en el mes.

(2) Las tasas de interés están anualizadas (base 360 días), utilizando la conversión de interés simple.

Tasa de interés efectiva pagada en operaciones de 1 a 3 años (1)

Especificación	Operaciones reajustables						Tasa nominal (2)					
	1998	1999	2000	2001	2002	2003	1998	1999	2000	2001	2002	2003
I. Bancos												
Ene.	7,86	7,40	6,29	5,27	4,50	1,53	13,20	11,52	10,92	9,60	6,60	3,48
Feb.	8,00	6,98	6,27	4,65	4,16	1,26	10,68	10,68	11,16	8,52	6,24	3,72
Mar.	8,01	7,00	6,29	4,38	3,38	0,47	12,24	10,08	11,16	3,12	5,52	3,84
Abr.	8,16	6,98	6,22	4,20	2,56	0,99	12,72	12,96	7,08	7,32	5,04	3,96
May.	8,34	6,37	6,25	4,12	2,74	1,85	11,88	11,28	8,16	7,68	5,28	4,44
Jun.	8,59	5,88	6,31	4,02	3,14	1,78	13,92	10,44	5,04	7,80	5,64	4,32
Jul.	9,32	5,93	6,15	4,10	2,28	1,30	16,92	11,88	6,12	7,56	4,68	4,44
Ago.	9,71	5,89	6,05	4,71	1,27	1,32	15,84	11,16	9,84	8,40	3,60	4,32
Sep.	14,18	5,86	5,64	3,97	0,83	1,37	21,36	6,84	10,56	8,40	3,96	4,20
Oct.	10,14	5,96	5,70	3,96	0,53	1,65	14,16	10,32	11,04	8,16	3,84	4,08
Nov.	8,07	6,24	5,62	4,38	0,75	2,34	19,20	8,52	10,68	7,44	3,96	3,48
Dic.	7,96	6,37	5,55	4,69	1,63		19,32	12,72	10,44	6,96	4,08	
Año	9,03	6,41	6,03	4,37	2,31		15,12	10,70	9,35	7,58	4,87	
II. Sociedades financieras												
Ene.	10,19	10,05	7,50	6,26	4,17	-	18,72	19,44	12,84	11,04	7,56	-
Feb.	12,32	9,97	7,43	5,87	4,73	-	19,20	17,04	13,08	10,56	7,20	-
Mar.	8,15	9,06	7,66	5,56	3,01	-	16,80	16,92	13,08	9,24	5,88	-
Abr.	6,58	7,93	6,71	5,94	3,85	-	16,68	17,04	12,00	9,36	5,88	-
May.	8,67	8,07	7,20	5,50	2,43	-	18,48	16,32	12,60	10,68	5,28	-
Jun.	9,00	6,17	6,56	5,43	3,09	-	18,96	14,04	12,48	9,24	5,40	-
Jul.	13,95	8,29	7,42	5,14	2,57	-	24,12	13,68	11,64	8,76	5,52	-
Ago.	15,14	8,20	6,94	4,91	1,34	-	23,16	14,16	11,88	8,88	5,04	-
Sep.	18,93	6,05	6,95	4,65	0,60	-	29,88	13,56	10,92	8,76	4,08	-
Oct.	17,29	6,00	6,88	4,77	-	-	26,88	13,56	11,28	9,12	4,92	-
Nov.	10,87	8,37	6,54	4,77	-	-	20,16	13,32	11,28	8,76	4,68	-
Dic.	10,27	6,12	6,50	4,81	4,73		19,56	13,08	11,64	8,04	3,72	
Año	11,78	7,86	7,02	5,30	3,05		21,05	15,18	12,06	9,37	5,43	
III. Sistema financiero												
Ene.	7,86	7,43	6,32	5,28	4,50	1,53	16,92	19,32	11,28	10,92	6,60	3,48
Feb.	8,11	6,99	6,31	4,65	4,16	1,26	19,08	17,04	12,36	9,48	6,24	3,72
Mar.	8,01	7,04	6,35	4,38	3,38	0,47	16,80	16,80	11,64	5,16	5,52	3,84
Abr.	8,16	6,98	6,23	4,21	2,56	0,99	15,96	16,68	12,00	8,52	5,16	3,96
May.	8,34	6,39	6,26	4,12	2,74	1,85	18,48	15,84	12,00	10,56	5,16	4,44
Jun.	8,60	5,88	6,31	4,04	3,14	1,78	18,00	12,12	8,40	9,12	5,64	4,32
Jul.	9,46	5,93	6,17	4,10	2,28	1,30	23,88	12,84	8,28	8,28	4,68	4,44
Ago.	10,83	5,91	6,05	4,71	1,27	1,32	20,16	13,20	11,76	8,40	3,72	4,32
Sep.	14,52	5,86	5,66	3,97	0,83	1,37	27,72	10,32	10,56	8,40	3,96	4,20
Oct.	11,22	5,96	5,73	3,97	0,53	1,65	26,88	12,48	11,04	8,16	3,84	4,08
Nov.	8,63	6,53	5,63	4,38	0,75	2,34	20,16	13,20	10,68	7,56	3,96	3,48
Dic.	8,14	6,37	5,55	4,69	1,63		19,56	12,72	10,80	6,96	4,08	
Año	9,32	6,44	6,05	4,38	2,31		20,30	14,38	10,90	8,46	4,88	

(1) Corresponde a la tasa promedio ponderada de todas las operaciones efectuadas en el mes.
 (2) Las tasas de interés están anualizadas (base 360 días), utilizando la conversión de interés simple.

Tasa de interés efectiva cobrada en operaciones de 1 a 3 años (1)

Especificación	Operaciones reajustables						Tasa nominal (2)					
	1998	1999	2000	2001	2002	2003	1998	1999	2000	2001	2002	2003
I. Bancos												
Ene.	9,00	10,36	7,93	6,91	7,73	5,21	20,28	23,52	22,80	19,32	20,64	19,08
Feb.	9,94	9,41	7,69	6,68	7,37	4,52	24,36	21,36	23,64	20,40	21,00	19,56
Mar.	9,35	8,94	7,56	6,13	6,77	2,88	21,72	19,56	22,20	18,60	18,24	17,16
Abr.	9,80	8,93	7,65	6,10	4,74	2,35	21,60	21,96	22,20	19,32	19,80	17,04
May.	10,01	7,94	7,80	5,89	5,50	5,18	22,08	21,72	23,64	20,28	17,64	17,76
Jun.	9,72	7,53	7,62	6,22	5,65	5,63	21,36	21,36	23,76	19,44	18,00	17,16
Jul.	11,98	7,55	7,00	6,04	4,01	3,83	23,88	18,84	24,72	18,36	17,16	17,16
Ago.	12,11	7,22	7,51	7,10	3,35	3,78	23,64	20,40	22,68	18,48	18,48	18,48
Sep.	15,94	7,60	7,15	6,66	4,31	3,80	29,16	20,40	19,20	18,36	16,92	15,72
Oct.	13,38	7,75	7,04	6,21	3,91	3,52	27,48	20,04	21,60	18,60	16,08	16,92
Nov.	10,46	7,07	6,88	7,30	4,00	5,44	26,64	21,48	22,80	19,44	17,28	16,44
Dic.	9,60	7,97	6,96	6,97	4,54		23,04	22,56	19,92	18,96	17,52	
Año	10,94	8,19	7,40	6,52	5,16		23,77	21,10	22,43	19,13	18,23	
II. Sociedades financieras												
Ene.	11,00	-	-	-	-	-	28,20	32,64	34,44	39,72	33,72	-
Feb.	-	-	-	-	-	-	34,08	31,68	33,72	39,24	31,08	-
Mar.	-	-	-	-	-	-	32,76	25,08	32,52	37,92	29,28	-
Abr.	-	-	-	-	-	-	29,76	30,12	32,04	36,72	29,04	-
May.	-	-	11,40	-	-	-	30,72	33,72	35,28	35,28	29,52	-
Jun.	-	-	-	-	-	-	31,80	34,44	36,24	36,36	30,00	-
Jul.	-	-	-	-	-	-	35,52	34,20	36,24	35,88	28,44	-
Ago.	-	-	11,04	-	-	-	36,24	33,72	39,36	35,88	30,60	-
Sep.	-	-	-	-	-	-	37,92	32,76	38,04	36,00	30,24	-
Oct.	-	-	-	-	-	-	39,12	32,40	37,68	35,28	29,40	-
Nov.	-	-	-	-	-	-	37,56	35,76	39,00	36,36	29,64	-
Dic.	-	-	-	-	-	-	35,40	37,32	40,44	34,80	28,92	-
Año	11,00	-	11,22	-	-	-	34,09	32,82	36,25	36,62	29,99	-
III. Sistema financiero												
Ene.	9,00	10,36	7,93	6,91	7,73	5,21	21,96	25,80	24,72	19,44	20,64	19,08
Feb.	9,94	9,41	7,69	6,68	7,37	4,52	26,76	24,00	25,68	20,52	21,00	19,56
Mar.	9,35	8,94	7,56	6,13	6,77	2,88	23,88	20,88	24,12	18,84	18,24	17,16
Abr.	9,80	8,93	7,65	6,10	4,74	2,35	23,04	23,88	23,88	19,44	19,80	17,04
May.	10,01	7,94	7,80	5,89	5,50	5,18	24,12	24,72	24,96	20,40	17,64	17,76
Jun.	9,72	7,53	7,62	6,22	5,65	5,63	23,64	24,96	24,36	19,44	18,12	17,16
Jul.	11,98	7,55	7,00	6,04	4,01	3,83	26,40	22,32	25,20	18,48	17,28	17,16
Ago.	12,11	7,22	7,51	7,10	3,35	3,78	26,16	23,28	23,04	18,60	18,48	18,48
Sep.	15,94	7,60	7,15	6,66	4,31	3,80	30,84	23,04	19,32	18,36	16,92	15,72
Oct.	13,38	7,75	7,04	6,21	3,91	3,52	29,52	22,56	21,84	18,60	16,08	16,92
Nov.	10,46	7,07	6,88	7,30	4,00	5,44	29,40	24,12	22,92	19,56	17,28	16,44
Dic.	9,60	7,97	6,96	6,97	4,54		26,16	24,96	20,04	19,08	17,64	
Año	10,94	8,19	7,40	6,52	5,16		25,99	23,71	23,34	19,23	18,26	

(1) Corresponde a la tasa promedio ponderada de todas las operaciones efectuadas en el mes.

(2) Las tasas de interés están anualizadas (base 360 días), utilizando la conversión de interés simple.

Tasa de interés efectiva pagada en operaciones de más de tres años (1)

Especificación	Operaciones reajustables						Tasa nominal (2)					
	1998	1999	2000	2001	2002	2003	1998	1999	2000	2001	2002	2003
I. Bancos												
Ene.	6,94	7,63	6,96	6,19	5,65	4,82	-	-	-	-	8,28	8,64
Feb.	7,49	7,01	7,45	-	5,12	4,72	-	-	-	7,56	7,56	-
Mar.	7,91	6,38	6,80	-	4,81	-	12,00	-	-	-	6,84	-
Abr.	8,30	7,21	7,49	4,44	4,33	4,66	-	-	-	-	7,20	-
May.	8,19	7,33	6,30	5,30	3,36	-	-	-	-	-	7,68	-
Jun.	8,50	7,18	6,88	5,36	4,88	-	-	-	-	-	8,04	-
Jul.	9,45	5,87	7,00	5,33	4,31	-	-	-	-	-	9,48	3,48
Ago.	-	5,40	7,36	5,19	4,93	3,40	-	-	-	-	7,08	3,24
Sep.	-	5,62	-	5,40	-	-	-	-	-	-	5,52	-
Oct.	-	5,25	6,91	5,15	3,42	-	-	-	-	-	5,64	5,40
Nov.	-	5,62	6,91	-	3,16	-	-	8,40	9,00	-	6,60	-
Dic.	7,97	5,71	6,56	5,21	4,85	-	-	7,80	-	-	8,76	-
Año	8,09	6,35	6,97	5,29	4,44	-	12,00	8,10	9,00	7,56	7,39	-
II. Sociedades financieras												
Ene.	-	-	-	-	-	-	-	18,00	12,60	11,04	-	-
Feb.	-	-	-	-	4,73	-	-	-	-	10,80	-	-
Mar.	-	-	-	-	-	-	-	-	-	9,84	-	-
Abr.	-	-	-	-	4,73	-	-	-	-	-	-	-
May.	-	-	-	-	-	-	-	15,00	12,36	-	-	-
Jun.	-	-	-	4,96	4,72	-	-	-	-	-	-	-
Jul.	-	-	-	-	-	-	16,20	-	-	-	-	-
Ago.	-	-	-	4,80	-	-	16,44	13,80	-	-	-	-
Sep.	-	-	-	-	-	-	-	13,56	-	-	-	-
Oct.	-	-	-	4,73	-	-	17,40	12,96	11,52	8,52	-	-
Nov.	-	-	-	-	-	-	-	13,20	-	8,40	-	-
Dic.	9,00	-	-	4,73	4,73	-	-	-	-	-	-	-
Año	9,00	-	-	4,81	4,73	-	16,68	14,42	12,16	9,72	-	-
III. Sistema financiero												
Ene.	6,94	7,63	6,96	6,19	5,65	4,82	-	18,00	12,60	11,04	8,28	8,64
Feb.	7,49	7,01	7,45	-	5,11	4,72	-	-	-	10,56	7,56	-
Mar.	7,91	6,38	6,80	-	4,81	-	12,00	-	-	9,84	6,84	-
Abr.	8,30	7,21	7,49	4,44	4,33	4,66	-	-	-	-	7,20	-
May.	8,19	7,33	6,30	5,30	3,36	-	-	15,00	12,36	-	7,68	-
Jun.	8,50	7,18	6,88	5,31	4,88	-	-	-	-	-	8,04	-
Jul.	9,45	5,87	7,00	5,33	4,31	-	16,20	-	-	-	9,48	3,48
Ago.	-	5,40	7,36	5,19	4,93	3,40	16,44	13,80	-	-	7,08	3,24
Sep.	-	5,62	-	5,40	-	-	-	13,56	-	-	5,52	-
Oct.	-	5,25	6,91	5,14	3,42	-	17,40	12,96	11,52	8,52	5,64	5,40
Nov.	-	5,62	6,91	-	3,16	-	-	9,84	9,00	8,40	6,60	-
Dic.	7,97	5,71	6,56	5,20	4,85	-	-	7,80	-	-	8,76	-
Año	8,09	6,35	6,97	5,28	4,44	-	15,51	12,99	11,37	9,67	7,39	-

(1) Corresponde a la tasa promedio ponderada de todas las operaciones efectuadas en el mes.
 (2) Las tasas de interés están anualizadas (base 360 días), utilizando la conversión de interés simple.

Tasa de interés efectiva cobrada en operaciones de más de tres años (1)

Especificación	Operaciones reajustables						Tasa nominal (2)					
	1998	1999	2000	2001	2002	2003	1998	1999	2000	2001	2002	2003
I. Bancos												
Ene.	9,48	13,00	8,23	6,84	6,95	6,17	19,20	23,04	21,00	25,92	20,64	24,48
Feb.	10,09	9,44	8,23	7,14	6,70	6,20	22,44	22,80	22,68	28,20	24,00	24,72
Mar.	9,86	9,68	8,03	6,75	6,29	4,13	21,36	20,04	19,80	22,20	22,08	22,92
Abr.	9,49	8,82	8,18	6,27	6,10	5,13	20,04	20,16	21,00	24,36	22,44	24,48
May.	9,57	8,87	8,33	6,24	5,30	5,24	21,84	21,48	24,00	25,92	22,80	22,32
Jun.	8,61	8,20	7,62	6,11	5,04	5,36	21,84	20,76	23,76	26,04	23,04	23,52
Jul.	10,64	7,67	7,60	5,91	6,14	5,73	21,96	20,16	27,00	24,12	21,36	24,48
Ago.	12,11	7,75	7,89	7,34	5,54	4,61	21,96	20,88	20,16	23,16	21,60	23,40
Sep.	12,61	7,47	7,39	6,84	4,40	4,88	24,84	20,40	21,36	21,60	18,96	21,96
Oct.	12,53	6,93	7,05	5,59	4,92	4,39	26,52	20,04	26,76	21,48	18,12	24,12
Nov.	9,92	8,05	6,90	7,01	4,06	5,26	25,20	20,16	27,60	23,52	21,84	22,56
Dic.	9,87	7,95	6,87	7,45	4,98		23,88	19,92	26,76	24,12	21,84	
Año	10,40	8,65	7,69	6,62	5,54		22,59	20,82	23,49	24,22	21,56	
II. Sociedades financieras												
Ene.	9,72	-	-	-	10,65	-	26,04	27,00	28,68	35,40	29,88	-
Feb.	9,82	-	-	-	-	-	23,04	24,84	27,84	34,92	28,56	-
Mar.	9,88	-	-	9,36	10,08	-	22,44	24,60	29,04	33,60	28,32	-
Abr.	11,00	-	-	5,18	-	-	24,48	24,48	28,68	30,36	28,44	-
May.	10,09	-	-	8,63	-	-	22,68	29,88	31,92	30,12	28,08	-
Jun.	-	-	-	8,48	-	-	21,84	30,96	-	30,12	28,92	-
Jul.	-	-	-	8,17	-	-	27,84	30,00	-	30,84	28,44	-
Ago.	-	-	-	9,33	-	-	28,20	31,20	-	30,24	28,80	-
Sep.	-	-	-	10,08	-	-	31,80	30,36	33,12	30,60	28,08	-
Oct.	-	-	-	9,57	7,80	-	38,16	29,04	33,12	30,00	27,24	-
Nov.	-	-	-	9,49	-	-	29,76	29,28	33,60	30,24	27,36	-
Dic.	-	-	10,20	10,32	-	-	27,36	30,48	35,52	30,48	27,60	-
Año	10,10	-	10,20	8,86	9,51		26,97	28,51	31,28	31,41	28,31	
III. Sistema financiero												
Ene.	9,49	13,00	8,23	6,84	6,95	6,17	19,20	23,04	21,12	26,04	20,76	24,48
Feb.	10,08	9,44	8,23	7,14	6,70	6,20	22,44	22,80	22,68	28,32	24,00	24,72
Mar.	9,86	9,68	8,03	6,75	6,29	4,13	21,36	20,04	19,92	22,32	22,08	22,92
Abr.	9,49	8,82	8,18	6,27	6,10	5,13	20,04	20,16	21,00	24,36	22,44	24,48
May.	9,57	8,87	8,33	6,24	5,30	5,24	21,84	21,60	24,00	26,04	22,80	22,32
Jun.	8,61	8,20	7,62	6,11	5,04	5,36	21,84	20,88	23,76	26,16	23,16	23,52
Jul.	10,64	7,67	7,60	5,91	6,14	5,73	22,08	20,16	27,00	24,24	21,48	24,48
Ago.	12,11	7,75	7,89	7,34	5,54	4,61	21,96	21,00	20,16	23,28	21,60	23,40
Sep.	12,61	7,47	7,39	6,85	4,40	4,88	24,84	20,40	21,36	21,72	18,96	21,96
Oct.	12,53	6,93	7,05	5,60	4,92	4,39	26,64	20,04	26,88	21,60	18,24	24,12
Nov.	9,92	8,05	6,90	7,01	4,06	5,26	25,32	20,28	27,60	23,64	21,96	22,56
Dic.	9,87	7,95	6,87	7,45	4,98		23,88	19,92	26,88	24,24	21,84	
Año	10,40	8,65	7,69	6,63	5,54		22,62	20,86	23,53	24,33	21,61	

(1) Corresponde a la tasa promedio ponderada de todas las operaciones efectuadas en el mes.

(2) Las tasas de interés están anualizadas (base 360 días), utilizando la conversión de interés simple.

Tasa de interés efectiva pagada y cobrada por bancos en operaciones reajustables, según la variación del tipo de cambio (*)

Especificación	Captaciones						Colocaciones					
	1998	1999	2000	2001	2002	2003	1998	1999	2000	2001	2002	2003
De 30 a 89 días												
Ene.	6,84	6,32	3,27	6,01	1,43	3,62	6,45	9,26	8,43	9,33	3,01	4,83
Feb.	4,93	3,34	6,20	5,46	1,63	1,07	8,24	8,59	9,92	8,10	4,51	5,21
Mar.	6,09	4,23	4,63	4,33	1,80	1,49	9,11	8,21	8,38	5,40	5,83	2,30
Abr.	5,50	6,53	5,35	4,35	3,14	1,78	9,34	7,72	7,04	7,67	3,03	3,33
May.	5,57	5,28	5,20	3,83	1,68	-	10,02	8,51	9,16	5,32	4,38	4,01
Jun.	5,27	3,06	5,14	4,18	2,84	-	9,98	7,06	8,14	7,01	2,28	3,17
Jul.	5,42	3,93	4,37	4,80	2,56	-	9,62	7,46	7,39	6,54	4,85	3,97
Ago.	4,70	5,11	6,51	6,54	1,40	1,54	9,80	6,66	8,21	5,76	9,66	6,80
Sep.	5,64	4,59	4,22	3,88	1,45	3,06	11,68	9,64	8,75	5,00	5,53	3,03
Oct.	6,23	4,70	4,37	6,40	1,55	2,21	7,99	7,48	6,77	6,49	2,67	-
Nov.	5,14	3,97	4,53	5,47	2,01	1,64	8,40	9,81	8,40	4,75	3,53	3,23
Dic.	2,18	7,11	4,55	7,07	3,75	-	8,51	9,90	9,04	5,32	4,25	-
Año	5,29	4,85	4,86	5,19	2,10	-	9,10	8,36	8,30	6,39	4,46	-
De 90 a 365 días												
Ene.	3,97	5,47	4,08	4,34	1,58	1,70	9,30	7,71	7,68	9,31	5,19	-
Feb.	5,25	3,73	6,03	3,66	5,48	1,50	10,43	8,22	7,99	7,02	4,59	-
Mar.	5,77	6,22	5,37	1,97	4,63	2,65	9,36	7,80	7,99	8,74	2,84	5,88
Abr.	7,22	3,72	4,03	3,01	1,57	-	8,79	7,30	8,13	7,40	4,41	2,90
May.	5,85	-	4,20	3,50	0,68	0,92	9,00	7,85	8,46	6,27	4,50	2,95
Jun.	4,88	4,79	-	1,22	-	-	8,62	7,99	8,53	5,27	4,50	0,28
Jul.	5,15	6,41	4,13	2,22	-	-	8,77	8,27	8,57	5,55	3,74	0,32
Ago.	4,55	4,39	5,14	1,24	1,30	1,00	8,59	7,69	7,59	6,17	3,63	5,00
Sep.	5,95	3,88	6,00	0,55	-	1,00	10,96	7,48	7,65	6,61	3,60	3,31
Oct.	6,26	5,20	4,02	1,62	-	-	8,53	7,86	9,44	5,27	4,58	4,04
Nov.	5,53	6,30	6,12	0,46	1,00	1,00	8,65	7,61	8,78	5,61	3,64	3,82
Dic.	4,43	4,06	5,90	0,98	1,56	-	7,15	8,54	8,26	4,37	3,51	-
Año	5,40	4,92	5,00	2,06	1,48	-	9,01	7,86	8,26	6,47	4,06	-
De 1 a 3 años												
Ene.	6,84	-	5,91	-	-	-	9,64	7,85	10,23	8,02	-	-
Feb.	7,78	4,99	-	-	-	-	8,67	4,78	-	-	-	4,09
Mar.	-	-	7,28	3,40	-	1,50	7,87	-	6,25	6,85	-	-
Abr.	6,42	-	4,20	-	-	-	8,88	10,00	10,28	9,35	4,95	-
May.	-	-	9,10	-	-	-	-	7,29	10,50	8,34	-	-
Jun.	7,01	-	-	-	-	-	9,45	-	-	-	-	2,62
Jul.	4,20	-	-	-	-	-	7,90	10,09	-	7,72	-	-
Ago.	7,15	-	-	-	-	-	-	6,52	8,49	5,95	-	3,91
Sep.	-	-	-	-	-	-	8,65	7,69	-	5,08	-	0,37
Oct.	-	-	4,00	-	-	-	8,95	9,50	-	7,68	7,87	-
Nov.	-	-	-	-	-	-	11,24	6,65	11,00	4,37	7,55	4,34
Dic.	-	8,40	-	-	-	-	6,34	9,47	-	5,87	2,43	-
Año	6,57	6,70	6,10	3,40	-	-	8,76	7,98	9,46	6,92	5,70	-
A más de 3 años												
Ene.	5,37	-	7,45	-	-	-	7,81	7,51	7,94	8,32	-	5,10
Feb.	-	5,98	-	-	-	-	-	8,61	9,90	8,08	3,80	4,09
Mar.	-	6,10	-	-	-	-	9,51	7,43	9,77	7,85	3,21	4,02
Abr.	7,15	-	-	-	-	-	8,77	8,38	10,50	5,50	4,62	4,84
May.	-	-	7,60	-	-	-	8,85	7,84	9,90	7,62	-	5,58
Jun.	-	7,20	-	-	-	-	8,58	8,81	10,50	8,40	-	-
Jul.	-	-	-	-	-	-	8,96	7,29	10,60	5,92	4,55	5,28
Ago.	-	6,83	-	-	-	-	9,30	8,50	9,20	5,83	5,04	-
Sep.	-	7,40	-	-	-	-	-	9,23	8,48	5,14	-	-
Oct.	-	7,40	-	-	-	-	9,00	8,89	8,58	4,88	7,89	-
Nov.	-	7,30	-	-	-	-	8,30	8,87	8,54	6,18	4,46	4,87
Dic.	-	7,63	-	-	-	-	6,43	9,80	9,28	3,71	-	-
Año	6,26	6,98	7,53	-	-	-	8,55	8,43	9,43	6,45	4,80	-

(*) Corresponde a la tasa promedio ponderada de todas las operaciones efectuadas en el mes.

Tasa de interés por operaciones en dólares (*)

Especificación	Captaciones						Colocaciones					
	1998	1999	2000	2001	2002	2003	1998	1999	2000	2001	2002	2003
De 30 a 89 días												
Ene.	4,88	4,32	4,92	5,19	1,61	1,37	9,47	7,37	7,56	7,42	3,37	4,51
Feb.	4,42	4,25	5,06	4,86	1,60	1,29	9,70	8,07	7,64	7,06	3,88	3,91
Mar.	4,32	4,27	5,13	4,68	1,68	1,27	9,36	7,91	7,65	6,72	4,00	3,60
Abr.	4,31	4,22	5,11	4,36	1,73	1,30	10,14	7,13	7,86	6,41	3,91	3,25
May.	4,33	4,28	5,33	3,78	1,66	1,31	9,53	6,84	7,89	5,67	4,08	3,54
Jun.	4,22	4,27	5,58	3,61	1,62	1,22	9,33	7,46	7,42	5,56	3,66	3,34
Jul.	4,39	4,30	5,67	3,54	1,59	1,35	7,11	7,46	8,27	5,37	3,84	3,26
Ago.	4,39	4,31	5,72	3,38	1,54	1,47	8,73	7,14	7,33	5,06	3,89	3,23
Sep.	4,43	4,41	5,82	2,87	1,58	1,41	7,97	7,29	7,75	4,62	3,72	2,84
Oct.	4,45	4,53	5,82	2,24	1,65	1,46	8,27	6,89	7,97	4,11	3,67	3,46
Nov.	4,40	4,64	5,86	1,89	1,43	1,56	7,52	7,37	8,10	4,18	4,08	2,72
Dic.	4,39	4,91	5,75	1,71	1,40		7,61	7,60	7,71	3,77	3,91	
Año	4,41	4,39	5,48	3,51	1,59		8,73	7,38	7,76	5,50	3,83	
De 90 a 365 días												
Ene.	5,13	4,45	5,18	5,44	1,79	1,63	9,39	7,45	8,02	6,96	3,46	3,26
Feb.	5,49	4,40	5,45	5,10	1,73	1,61	9,33	7,54	7,90	6,67	3,64	3,07
Mar.	4,44	4,53	5,67	4,86	1,95	1,52	9,59	7,84	7,99	6,02	3,62	3,37
Abr.	4,95	4,45	5,55	4,37	1,96	1,48	9,77	7,70	8,00	5,82	3,45	2,88
May.	4,71	4,51	5,99	3,96	1,87	1,45	9,50	7,27	8,64	5,39	3,72	3,14
Jun.	4,57	4,54	5,93	3,76	1,82	1,36	9,39	7,24	8,30	5,30	3,15	2,88
Jul.	4,64	4,55	5,93	3,68	1,87	1,42	9,18	7,44	8,16	4,96	3,63	2,93
Ago.	4,73	4,80	6,28	3,51	1,85	1,66	8,87	7,60	8,13	5,06	3,45	3,04
Sep.	4,72	4,67	6,21	3,06	1,87	1,59	8,09	7,23	8,03	4,60	3,40	3,16
Oct.	4,78	4,85	6,15	2,35	1,90	1,72	7,84	7,83	7,73	3,91	3,65	2,91
Nov.	7,80	5,08	6,31	2,01	1,68	1,70	7,85	7,95	7,69	3,71	3,65	2,93
Dic.	4,64	5,40	6,31	1,92	1,70		8,09	7,86	7,97	3,54	3,56	
Año	5,05	4,69	5,91	3,67	1,83		8,91	7,58	8,05	5,16	3,53	
De 1 a 3 años												
Ene.	5,37	4,09	4,74	5,01	1,71	1,09	9,33	8,52	8,37	7,69	3,87	5,42
Feb.	5,28	4,67	5,82	5,20	2,26	1,96	8,67	9,92	9,02	6,03	3,07	2,32
Mar.	4,25	3,17	5,31	4,82	2,46	0,95	8,05	8,76	7,15	7,31	3,64	4,15
Abr.	4,46	4,73	6,91	4,20	2,46	1,31	8,50	7,91	9,50	6,42	3,96	2,90
May.	7,64	5,09	6,35	2,89	2,73	1,25	8,83	8,91	10,46	5,05	3,35	3,17
Jun.	-	4,40	7,05	4,39	2,43	2,00	8,39	7,60	8,73	5,65	4,31	2,33
Jul.	5,96	4,66	6,53	4,03	1,84	1,71	9,77	7,90	8,10	5,00	3,06	2,99
Ago.	4,82	5,55	6,41	3,30	1,68	2,22	8,75	8,13	9,15	4,82	3,47	3,28
Sep.	6,07	4,87	5,89	3,44	2,17	1,71	8,36	8,81	8,09	4,52	2,78	2,57
Oct.	4,63	4,47	6,46	1,75	1,70	1,85	8,80	9,76	7,63	4,18	3,93	1,51
Nov.	4,60	5,45	6,22	3,20	1,74	1,50	7,74	9,87	7,48	3,37	2,30	2,26
Dic.	4,70	4,98	6,40	2,59	1,44		8,22	8,27	7,96	3,14	2,71	
Año	5,25	4,68	6,17	3,74	2,05		8,62	8,70	8,47	5,27	3,37	
A más de 3 años												
Ene.	-	-	6,50	-	-	-	8,32	8,20	7,36	7,89	3,61	3,02
Feb.	-	-	-	-	-	-	8,90	6,76	7,84	6,91	3,85	2,87
Mar.	-	-	-	-	-	-	9,84	7,23	8,18	7,35	3,01	2,75
Abr.	-	-	-	-	-	-	11,56	7,71	9,61	6,27	3,80	2,84
May.	-	-	-	-	-	-	-	7,41	9,21	5,66	4,17	2,88
Jun.	-	-	-	-	-	-	6,27	7,11	10,47	5,93	4,83	3,72
Jul.	-	-	-	-	-	-	12,26	9,03	9,25	6,49	3,65	2,96
Ago.	-	4,82	-	-	-	-	8,41	7,70	8,40	6,30	4,02	3,48
Sep.	-	4,55	-	-	-	-	7,06	7,91	6,01	5,14	3,81	3,52
Oct.	-	-	-	1,92	-	-	10,25	8,02	8,14	4,16	3,73	3,13
Nov.	-	5,10	-	-	-	-	7,67	9,16	7,14	3,51	3,22	2,59
Dic.	-	4,96	-	-	-	-	7,91	9,22	8,13	3,31	3,30	
Año	-	4,86	6,50	1,92	-	-	8,95	7,96	8,31	5,74	3,75	

(*) Corresponde a la tasa promedio ponderada de todas las operaciones efectuadas en el mes.

Spread de tasas de interés en operaciones de 30 a 89 días (1)

Especificación	Spread bruto (2)						Spread neto (3)					
	1998	1999	2000	2001	2002	2003	1998	1999	2000	2001	2002	2003
I. Bancos												
Ene.	3,72	3,84	4,20	6,96	3,48	3,12	3,20	3,31	3,78	6,51	3,15	2,93
Feb.	4,80	5,64	4,08	6,12	3,72	3,36	4,11	5,24	3,63	5,68	3,39	3,14
Mar.	4,08	3,36	3,36	7,20	3,24	3,00	3,63	2,95	2,81	6,84	2,95	2,79
Abr.	2,88	2,76	4,32	5,16	4,08	3,12	2,34	2,19	3,75	4,69	3,78	2,92
May.	3,24	3,72	4,44	5,28	3,96	3,36	2,69	3,23	3,95	4,79	3,67	3,15
Jun.	3,48	4,68	5,52	5,40	4,08	3,24	2,93	4,29	5,07	4,99	3,80	3,05
Jul.	6,36	3,96	5,52	5,52	4,32	3,48	5,59	3,61	5,07	5,18	4,06	3,25
Ago.	4,44	3,24	5,76	4,20	4,20	3,60	3,73	2,90	5,33	3,84	3,95	3,36
Sep.	7,32	2,88	5,88	5,16	3,72	3,36	6,26	2,52	5,38	4,76	3,49	3,14
Oct.	5,64	2,76	5,88	4,08	3,48	3,36	4,81	2,37	5,29	3,70	3,26	3,14
Nov.	3,72	3,60	5,40	3,84	3,48	3,60	3,04	3,14	4,85	3,50	3,26	3,37
Dic.	4,32	4,20	6,72	4,20	3,36		3,80	3,77	6,23	3,84	3,15	
Promedio	4,50	3,72	5,09	5,26	3,76		3,84	3,29	4,60	4,86	3,49	
II. Sociedades financieras												
Ene.	6,96	10,32	8,04	26,52	18,00	-	6,28	9,52	7,47	25,41	17,16	-
Feb.	14,40	16,08	7,08	25,80	18,36	-	13,35	15,28	6,51	24,70	17,52	-
Mar.	20,04	1,68	3,24	26,28	17,52	-	18,99	1,31	2,68	25,24	16,72	-
Abr.	7,44	3,48	8,64	20,16	18,12	-	6,72	2,86	7,91	19,17	17,31	-
May.	10,08	8,40	12,00	16,44	12,72	-	9,27	7,71	11,22	15,54	12,12	-
Jun.	10,44	12,24	-	20,52	18,12	-	9,64	11,56	-	19,54	17,34	-
Jul.	12,00	2,40	-	20,88	18,84	-	11,00	2,08	-	19,98	18,06	-
Ago.	14,52	5,88	-	18,72	18,24	-	13,43	5,43	-	17,83	17,49	-
Sep.	13,56	4,44	19,56	18,60	18,00	-	12,21	4,01	18,57	17,70	17,26	-
Oct.	27,60	4,68	18,84	14,28	22,80	-	25,93	4,22	17,80	13,54	21,88	-
Nov.	20,52	7,32	22,44	18,00	15,72	-	19,20	6,72	21,30	17,15	15,05	-
Dic.	18,12	8,52	23,52	14,16	23,28		17,07	7,93	22,45	13,46	22,35	
Promedio	14,64	7,12	13,71	20,03	18,31		13,59	6,55	12,88	19,10	17,52	
III. Sistema financiero												
Ene.	3,72	3,84	4,20	6,96	3,48	3,12	3,20	3,31	3,78	6,51	3,15	2,93
Feb.	4,80	5,64	4,08	6,24	3,72	3,36	4,11	5,24	3,63	5,80	3,39	3,14
Mar.	4,08	3,24	3,36	7,20	3,24	3,00	3,63	2,83	2,81	6,84	2,95	2,79
Abr.	2,88	2,76	4,32	5,16	4,08	3,12	2,34	2,19	3,75	4,69	3,78	2,92
May.	3,24	3,72	4,44	5,28	3,96	3,36	2,69	3,23	3,95	4,79	3,67	3,15
Jun.	3,48	4,68	5,52	5,40	4,08	3,24	2,93	4,29	5,07	4,99	3,80	3,05
Jul.	6,36	3,96	5,52	5,52	4,32	3,48	5,59	3,61	5,07	5,18	4,06	3,25
Ago.	4,44	3,24	5,76	4,20	4,20	3,60	3,73	2,90	5,33	3,84	3,95	3,36
Sep.	7,32	2,88	5,88	5,16	3,72	3,36	6,26	2,52	5,38	4,76	3,49	3,14
Oct.	5,64	2,76	5,88	4,08	3,48	3,36	4,81	2,37	5,29	3,70	3,26	3,14
Nov.	3,72	3,60	5,40	3,84	3,48	3,60	3,04	3,14	4,85	3,50	3,26	3,37
Dic.	4,20	4,20	6,72	4,20	3,36		3,68	3,77	6,23	3,84	3,15	
Promedio	4,49	3,71	5,09	5,27	3,76		3,83	3,28	4,60	4,87	3,49	

(1) Las tasas de interés están anualizadas (base 360 días), utilizando la conversión de interés simple.
 (2) Spread bruto: Diferencia entre las tasas de colocación y captación.
 (3) Spread neto: Diferencia entre las tasas de colocación y captación, deducidos los costos de encaje.

Spread de tasas de interés en operaciones de 90 a 365 días

Especificación	Spread bruto (1)						Spread neto (2)					
	1998	1999	2000	2001	2002	2003	1998	1999	2000	2001	2002	2003
I. Bancos												
Ene.	2,34	2,41	2,16	2,35	1,78	2,97	2,18	2,03	1,84	2,14	1,61	3,14
Feb.	2,45	2,39	2,32	2,53	2,33	4,64	1,81	2,07	1,96	2,22	2,13	4,43
Mar.	2,20	2,24	2,47	2,21	2,90	3,00	1,74	2,01	2,00	2,04	2,64	2,51
Abr.	2,02	2,36	2,21	2,17	3,27	2,48	1,66	1,71	1,65	1,88	2,93	1,90
May.	2,05	2,14	2,29	2,38	2,46	1,73	1,42	1,62	1,86	1,84	2,09	1,58
Jun.	2,16	2,56	2,13	2,29	2,36	2,08	1,69	2,30	1,86	1,97	2,21	2,35
Jul.	2,34	2,26	2,13	2,30	2,62	2,72	1,78	2,02	1,85	2,09	2,57	2,59
Ago.	2,60	2,28	2,17	2,66	2,90	2,82	1,94	1,96	1,86	2,53	2,68	2,63
Sep.	3,42	2,48	2,75	4,41	2,54	2,13	2,57	2,12	2,38	3,99	2,23	1,98
Oct.	2,07	2,15	2,47	2,89	2,34	2,58	1,41	1,79	1,96	2,30	2,02	2,30
Nov.	2,69	2,23	2,38	2,61	1,89	2,08	2,00	1,81	1,89	2,38	1,47	1,94
Dic.	2,41	2,40	2,16	2,29	1,99		1,97	2,01	1,84	2,15	1,87	
Promedio	2,40	2,33	2,30	2,59	2,45		1,85	1,95	1,91	2,29	2,20	
II. Sociedades financieras												
Ene.	-	-	-	-	-	-	-	-	-	-	-	-
Feb.	-	-	-	-	-	-	-	-	-	-	-	-
Mar.	-	-0,82	-	-	-	-	-	-	-	-	-	-
Abr.	-	-	-	-	-	-	-	-	-	-	-	-
May.	-	-	-	-	-	-	-	-	-	-	-	-
Jun.	-	-	-	-	-	-	-	-	-	-	-	-
Jul.	-	0,24	-	-	-	-	-	-	-	-	-	-
Ago.	-	-	-	-	-	-	-	-	-	-	-	-
Sep.	-	-	-	-	-	-	-	-	-	-	-	-
Oct.	-	-	-	-	-	-	-	-	-	-	-	-
Nov.	-	-	-	-	-	-	-	-	-	-	-	-
Dic.	-	-	-	-	-	-	-	-	-	-	-	-
Promedio	-	-0,29	-	-	-	-	-	-	-	-	-	-
III. Sistema financiero												
Ene.	2,34	2,41	2,16	2,35	1,78	2,97	2,18	2,03	1,84	2,14	1,61	3,14
Feb.	2,45	2,39	2,32	2,53	2,33	4,64	1,81	2,07	1,96	2,22	2,13	4,43
Mar.	2,20	2,23	2,47	2,21	2,90	3,00	1,74	2,00	2,00	2,04	2,64	2,51
Abr.	2,02	2,36	2,21	2,17	3,27	2,48	1,66	1,71	1,65	1,88	2,93	1,90
May.	2,05	2,14	2,29	2,38	2,46	1,73	1,42	1,62	1,86	1,84	2,09	1,58
Jun.	2,16	2,56	2,13	2,29	2,36	2,08	1,69	2,30	1,86	1,97	2,21	2,35
Jul.	2,34	2,26	2,13	2,30	2,62	2,72	1,78	2,02	1,85	2,09	2,57	2,59
Ago.	2,60	2,28	2,17	2,66	2,90	2,82	1,94	1,96	1,86	2,53	2,68	2,63
Sep.	3,42	2,48	2,75	4,41	2,54	2,13	2,57	2,12	2,38	3,99	2,23	1,98
Oct.	2,07	2,15	2,47	2,89	2,34	2,58	1,41	1,79	1,96	2,30	2,02	2,30
Nov.	2,69	2,23	2,38	2,61	1,89	2,08	2,00	1,81	1,89	2,38	1,47	1,94
Dic.	2,40	2,40	2,16	2,29	1,99		1,96	2,01	1,84	2,15	1,87	
Promedio	2,40	2,32	2,30	2,59	2,45		1,85	1,95	1,91	2,29	2,20	

(1) Spread bruto: Diferencia entre las tasas de colocación y captación.

(2) Spread neto: Diferencia entre las tasas de colocación y captación, deducidos los costos de encaje.

Interés y costo alternativo del encaje en el sistema bancario en operaciones entre 30 y 89 días

Periodo	Interés del encaje (1)						Costo alternativo del encaje (2) (3)					
	1998	1999	2000	2001	2002	2003	1998	1999	2000	2001	2002	2003
Ene.	0,60	0,40	0,20	0,30	0,05	0,45	0,52	0,53	0,42	0,45	0,33	0,19
Feb.	0,05	0,05	0,10	0,15	0,00	-0,05	0,69	0,40	0,45	0,44	0,33	0,22
Mar.	0,05	0,25	0,15	0,05	-0,15	-0,20	0,45	0,41	0,55	0,36	0,29	0,21
Abr.	0,35	-0,15	0,10	0,15	-0,05	0,05	0,54	0,57	0,57	0,47	0,30	0,20
May.	-0,05	0,05	0,30	-0,15	0,00	0,40	0,55	0,50	0,49	0,49	0,29	0,21
Jun.	0,20	0,30	0,35	0,25	0,25	0,60	0,55	0,39	0,45	0,41	0,28	0,19
Jul.	0,20	0,20	0,25	0,25	0,20	-0,05	0,77	0,35	0,45	0,34	0,26	0,23
Ago.	0,10	0,05	0,10	0,20	0,05	-0,20	0,71	0,34	0,43	0,36	0,25	0,24
Sep.	0,15	0,05	0,10	0,05	-0,05	0,00	1,06	0,36	0,50	0,40	0,23	0,22
Oct.	0,20	0,05	0,05	-0,10	0,20	-0,05	0,83	0,39	0,59	0,38	0,22	0,22
Nov.	0,15	0,10	0,15	0,40	0,20	0,10	0,68	0,46	0,55	0,34	0,22	0,23
Dic.	0,25	0,10	0,30	0,35	0,40		0,52	0,43	0,49	0,36	0,21	

(1) Corresponde al pago de interés efectuado por el Banco Central.

(2) Es la diferencia entre el *spread* bruto y el *spread* neto.

(3) Las tasas de interés están anualizadas (base 360 días), utilizando la conversión de interés simple.

Interés y costo alternativo del encaje en el sistema bancario en operaciones entre 90 y 365 días

Periodo	Interés del encaje (1)						Costo alternativo del encaje (2)					
	1998	1999	2000	2001	2002	2003	1998	1999	2000	2001	2002	2003
Ene.	0,60	0,40	0,20	0,30	0,05	0,45	0,16	0,38	0,32	0,21	0,17	-0,17
Feb.	0,05	0,05	0,10	0,15	0,00	-0,05	0,64	0,32	0,36	0,31	0,20	0,21
Mar.	0,05	0,25	0,15	0,05	-0,15	-0,20	0,46	0,23	0,47	0,17	0,26	0,49
Abr.	0,35	-0,15	0,10	0,15	-0,05	0,05	0,36	0,65	0,56	0,29	0,34	0,58
May.	-0,05	0,05	0,30	-0,15	0,00	0,40	0,63	0,52	0,43	0,54	0,37	0,15
Jun.	0,20	0,30	0,35	0,25	0,25	0,60	0,47	0,26	0,27	0,32	0,15	-0,27
Jul.	0,20	0,20	0,25	0,25	0,20	-0,05	0,56	0,24	0,28	0,21	0,05	0,13
Ago.	0,10	0,05	0,10	0,20	0,05	-0,20	0,66	0,32	0,31	0,13	0,22	0,19
Sep.	0,15	0,05	0,10	0,05	-0,05	0,00	0,85	0,36	0,37	0,42	0,31	0,15
Oct.	0,20	0,05	0,05	-0,10	0,20	-0,05	0,66	0,36	0,51	0,59	0,32	0,28
Nov.	0,15	0,10	0,15	0,40	0,20	0,10	0,69	0,42	0,49	0,23	0,42	0,14
Dic.	0,25	0,10	0,30	0,35	0,40		0,44	0,39	0,32	0,14	0,12	

(1) Corresponde al pago de interés efectuado por el Banco Central.

(2) Es la diferencia entre el *spread* bruto y el *spread* neto.

Tasas de Interés Internacionales

Tasa Libo a 180 días para operaciones en dólares (1)
 (porcentajes)

Período	Ene.	Feb.	Mar.	Abr.	May.	Jun.	Jul.	Ago.	Sep.	Oct.	Nov.	Dic.	Prom. Anual (3)
1999 (2)	5,0184	5,0407	5,0811	5,0525	5,1194	5,3428	5,6092	5,8475	5,9411	6,0839	6,0458	6,1168	5,5249
2000 (2)	6,2030	6,3283	6,3971	6,5249	6,9631	6,9795	6,9246	6,8424	6,7708	6,7265	6,7088	6,4102	6,6483
2001 (2)	5,5737	5,2202	4,8176	4,5051	4,0925	3,8297	3,7964	3,5798	3,0504	2,3580	2,1091	1,9909	3,7436
2002 (2)	1,9318	2,0358	2,2203	2,2251	2,1021	2,0158	1,9090	1,7703	1,7817	1,7415	1,4629	1,4277	1,8853
2003 (2)	1,3743	1,3438	1,2695	1,2785	1,2377	1,0903	1,1221	1,1934	1,1871	1,2018	1,2419		
Día	2 0 0 3											2 0 0 2	
1	-	-	-	1,2313	-	-	1,1194	1,1463	1,1975	1,1800	-	-	
2	1,3800	-	-	1,2263	1,2900	1,2138	1,1175	-	1,2006	1,1600	-	1,4688	
3	1,3800	1,3488	1,3400	1,2400	-	1,2400	1,1200	-	1,2100	1,1600	1,2300	1,4700	
4	-	1,3500	1,3394	1,2400	-	1,2300	1,1200	1,2113	1,2100	-	1,2300	1,4644	
5	-	1,3500	1,3300	-	1,2500	1,1800	-	1,2100	1,2100	-	1,2400	1,4519	
6	1,4038	1,3488	1,3213	-	1,2500	1,1638	-	1,2000	-	1,1600	1,2400	1,4500	
7	1,4056	1,3500	1,3138	1,2200	1,2600	-	1,1200	1,2100	-	1,1800	1,2500	-	
8	1,4006	-	-	1,2700	1,2363	-	1,1188	1,2000	1,2000	1,1800	-	-	
9	1,3900	-	-	1,2688	1,2425	1,1413	1,1200	-	1,1800	1,1800	-	1,4500	
10	1,3900	1,3500	1,3119	1,2488	-	1,1400	1,1200	-	1,1800	1,1800	1,2600	1,4300	
11	-	1,3500	1,2138	1,2338	-	1,1100	1,1200	1,1800	1,1788	-	1,2700	1,4300	
12	-	1,3500	1,1700	-	1,2600	1,0700	-	1,1800	1,1788	-	1,2700	1,4300	
13	1,4000	1,3400	1,1800	-	1,2500	1,0600	-	1,1888	-	1,1800	1,2700	1,4231	
14	1,3900	1,3400	1,2275	1,2600	1,2500	-	1,1100	1,1800	-	1,1800	1,2700	-	
15	1,3900	-	-	1,2988	1,2519	-	1,1100	-	1,1800	1,1850	-	-	
16	1,3800	-	-	1,3288	1,2400	-	1,1100	-	1,1788	1,1900	-	1,4200	
17	1,3800	1,3400	1,2600	1,3344	-	1,0300	1,1300	-	1,1800	1,2063	1,2400	1,4200	
18	-	1,3400	1,2188	-	-	1,0100	1,1200	1,1900	-	-	1,2200	1,4300	
19	-	1,3400	1,2400	-	1,2500	1,0388	-	1,1900	-	-	1,2300	1,4200	
20	1,3700	1,3400	1,2675	-	1,2063	0,9875	-	1,1900	-	1,2400	1,2200	1,4025	
21	1,3688	1,3400	1,2775	1,3200	-	-	1,1200	1,1800	-	1,2500	1,2250	-	
22	1,3688	-	-	1,3200	1,2188	-	1,1200	1,1900	1,1781	1,2488	-	-	
23	1,3600	-	-	1,3200	1,2200	0,9988	1,1300	-	1,1800	1,2500	-	1,4000	
24	1,3525	1,3400	1,2775	1,3200	-	0,9988	1,1250	-	1,1800	1,2169	1,2288	1,4000	
25	-	1,3400	1,2800	1,3163	-	0,9900	1,1200	1,2013	1,1800	-	1,2300	-	
26	-	1,3400	1,2800	-	1,2100	0,9800	-	1,2013	1,1800	-	1,2338	1,4000	
27	1,3500	1,3400	1,2800	-	1,2100	1,1000	-	1,2100	-	1,2263	1,2300	1,4000	
28	1,3419	1,3388	1,2700	1,2931	1,2100	-	1,1238	1,2000	-	1,2213	1,2500	-	
29	1,3438	-	-	1,2675	1,2263	-	1,1263	1,2100	1,1800	1,2375	-	-	
30	1,3400	-	-	1,2900	1,2213	1,1225	1,1388	-	1,1800	1,2100	-	1,3925	
31	1,3500	-	1,2600	-	-	-	1,1500	-	-	1,2200	-	-	
Promedio	1,3743	1,3438	1,2695	1,2785	1,2377	1,0903	1,1221	1,1934	1,1871	1,2018	1,2419	1,4277	

(1) Porcentajes sobre base anual.

(2) Corresponde a la tasa promedio del mes.

(3) Corresponde al promedio de las tasas mensuales.

Fuentes: Bloomberg y Reuters.

Tasa Prime para operaciones en dólares (1)
 (porcentajes)

Periodo	Ene.	Feb.	Mar.	Abr.	May.	Jun.	Jul.	Ago.	Sep.	Oct.	Nov.	Dic.	Prom. Anual (3)
1999 (2)	7,7500	7,7500	7,7500	7,7500	7,7500	7,7500	7,9886	8,0455	8,2500	8,2500	8,3571	8,5000	7,9909
2000 (2)	8,5000	8,7143	8,8261	9,0000	9,2500	9,5000	9,5000	9,5000	9,5000	9,5000	9,5000	9,5000	9,2325
2001 (2)	9,0909	8,5250	8,3409	7,8000	7,2619	6,9875	6,7500	6,6705	6,2941	5,5682	5,0952	4,8553	6,9366
2002 (2)	4,7500	4,7500	4,7500	4,7500	4,7500	4,7500	4,7500	4,7500	4,7500	4,7500	4,3500	4,2500	4,6750
2003 (2)	4,2500	4,2500	4,2500	4,2500	4,2500	4,2375	4,0000	4,0000	4,0000	4,0000	4,0000		
Día	2 0 0 3											2 0 0 2	
1	-	-	-	4,2500	-	-	4,0000	4,0000	4,0000	4,0000	-	-	-
2	4,2500	-	-	4,2500	4,2500	4,2500	4,0000	-	4,0000	4,0000	-	4,2500	-
3	4,2500	4,2500	4,2500	4,2500	-	4,2500	4,0000	-	4,0000	4,0000	4,0000	4,2500	-
4	-	4,2500	4,2500	4,2500	-	4,2500	4,0000	4,0000	4,0000	-	4,0000	4,2500	-
5	-	4,2500	4,2500	-	4,2500	4,2500	-	4,0000	4,0000	-	4,0000	4,2500	-
6	4,2500	4,2500	4,2500	-	4,2500	4,2500	-	4,0000	-	4,0000	4,0000	4,2500	-
7	4,2500	4,2500	4,2500	4,2500	4,2500	-	4,0000	4,0000	-	4,0000	4,0000	-	-
8	4,2500	-	-	4,2500	4,2500	-	4,0000	4,0000	4,0000	4,0000	-	-	-
9	4,2500	-	-	4,2500	4,2500	4,2500	4,0000	-	4,0000	4,0000	-	4,2500	-
10	4,2500	4,2500	4,2500	4,2500	-	4,2500	4,0000	-	4,0000	4,0000	4,0000	4,2500	-
11	-	4,2500	4,2500	4,2500	-	4,2500	4,0000	4,0000	4,0000	-	4,0000	4,2500	-
12	-	4,2500	4,2500	-	4,2500	4,2500	-	4,0000	4,0000	-	4,0000	4,2500	-
13	4,2500	4,2500	4,2500	-	4,2500	4,2500	-	4,0000	-	4,0000	4,0000	4,2500	-
14	4,2500	4,2500	4,2500	4,2500	4,2500	-	4,0000	4,0000	-	4,0000	4,0000	-	-
15	4,2500	-	-	4,2500	4,2500	-	4,0000	-	4,0000	4,0000	-	-	-
16	4,2500	-	-	4,2500	4,2500	-	4,0000	-	4,0000	4,0000	-	4,2500	-
17	4,2500	4,2500	4,2500	4,2500	-	4,2500	4,0000	-	4,0000	4,0000	4,0000	4,2500	-
18	-	4,2500	4,2500	-	-	4,2500	4,0000	4,0000	-	-	4,0000	4,2500	-
19	-	4,2500	4,2500	-	4,2500	4,2500	-	4,0000	-	-	4,0000	4,2500	-
20	4,2500	4,2500	4,2500	-	4,2500	4,2500	-	4,0000	-	4,0000	4,0000	4,2500	-
21	4,2500	4,2500	4,2500	4,2500	-	-	4,0000	4,0000	-	4,0000	4,0000	-	-
22	4,2500	-	-	4,2500	4,2500	-	4,0000	4,0000	4,0000	4,0000	-	-	-
23	4,2500	-	-	4,2500	4,2500	4,2500	4,0000	-	4,0000	4,0000	-	4,2500	-
24	4,2500	4,2500	4,2500	4,2500	-	4,2500	4,0000	-	4,0000	4,0000	4,0000	4,2500	-
25	-	4,2500	4,2500	4,2500	-	4,2500	4,0000	4,0000	4,0000	-	4,0000	-	-
26	-	4,2500	4,2500	-	4,2500	4,2500	-	4,0000	4,0000	-	4,0000	4,2500	-
27	4,2500	4,2500	4,2500	-	4,2500	4,2500	-	4,0000	-	4,0000	4,0000	4,2500	-
28	4,2500	4,2500	4,2500	4,2500	4,2500	-	4,0000	4,0000	-	4,0000	4,0000	-	-
29	4,2500	-	-	4,2500	4,2500	-	4,0000	4,0000	4,0000	4,0000	-	-	-
30	4,2500	-	-	4,2500	4,2500	4,0000	4,0000	-	4,0000	4,0000	-	4,2500	-
31	4,2500		4,2500	-	-	-	4,0000	-	-	4,0000	-	-	-
Promedio	4,2500	4,2500	4,2500	4,2500	4,2500	4,2375	4,0000	4,0000	4,0000	4,0000	4,0000	4,2500	

(1) Porcentajes sobre base anual.

(2) Corresponde a la tasa promedio del mes.

(3) Corresponde al promedio de las tasas mensuales.

Fuentes: Bloomberg y Reuters.

Tasa Euribo para operaciones en dólares (1)
 (porcentajes)

Periodo	Ene.	Feb.	Mar.	Abr.	May.	Jun.	Jul.	Ago.	Sep.	Oct.	Nov.	Dic.	Prom. Anual (3)
1999 (2)	3,0660	3,0254	3,0507	2,7619	2,6820	2,8219	3,0212	3,2304	3,3008	3,6669	3,6842	3,8246	3,1780
2000 (2)	3,9456	4,1072	4,2611	4,3521	4,8294	4,9626	5,0984	5,2421	5,2294	5,2141	5,1990	4,8913	4,7777
2001 (2)	4,5835	4,5908	4,4810	4,4653	4,5342	4,3182	4,3163	4,1199	3,8068	3,3802	3,1973	3,2927	4,0905
2002 (2)	3,4703	3,5942	3,7986	3,8757	3,9445	3,8787	3,6547	3,4495	3,2552	3,1254	3,0216	2,8886	3,4964
2003 (2)	2,7095	2,5148	2,4120	2,4483	2,2689	2,0220	2,0738	2,2685	2,2682	2,2914	2,4062		
Día	2 0 0 3											2 0 0 2	
1	-	-	-	2,3940	-	-	2,0600	2,1120	2,3150	2,1300	-	-	
2	2,7460	-	-	2,3730	2,4230	2,1420	2,0210	-	2,3140	2,1170	-	3,0170	
3	2,7340	2,6360	2,4120	2,3950	-	2,1510	2,0350	-	2,3560	2,1320	2,3860	3,0100	
4	-	2,6580	2,3600	2,3910	-	2,1220	2,0470	2,2320	2,3840	-	2,3910	2,9930	
5	-	2,6440	2,3430	-	2,3550	2,0810	-	2,2790	2,3690	-	2,4130	2,9760	
6	2,7970	2,6090	2,3440	-	2,3830	2,0770	-	2,2630	-	2,2130	2,4190	2,9670	
7	2,7770	2,6240	2,3530	2,4090	2,3620	-	2,0370	2,2690	-	2,2670	2,4370	-	
8	2,7520	-	-	2,4550	2,3260	-	2,0360	2,2500	2,3390	2,2390	-	-	
9	2,7310	-	-	2,4430	2,3030	2,0090	2,0570	-	2,2900	2,2460	-	2,9460	
10	2,6990	2,5580	2,3540	2,4190	-	2,0160	2,0420	-	2,2890	2,2350	2,4590	2,9180	
11	-	2,5330	2,3360	2,4030	-	2,0070	2,0470	2,2180	2,2760	-	2,4830	2,8870	
12	-	2,5460	2,3350	-	2,3460	1,9590	-	2,2250	2,2690	-	2,4740	2,8950	
13	2,7300	2,5130	2,3470	-	2,3050	1,9590	-	2,2440	-	2,2780	2,4800	2,8790	
14	2,7220	2,4850	2,3810	2,4330	2,3100	-	2,0470	2,2530	-	2,2830	2,4630	-	
15	2,7220	-	-	2,5080	2,2760	-	2,0440	-	2,3000	2,3100	-	-	
16	2,7230	-	-	2,5420	2,2640	-	2,0510	-	2,2610	2,3080	-	2,8490	
17	2,7220	2,4890	2,4710	2,5390	-	1,9440	2,1150	-	2,2580	2,3380	2,4010	2,8540	
18	-	2,5180	2,4290	-	-	1,9650	2,0980	2,2730	-	-	2,3450	2,8580	
19	-	2,4990	2,4990	-	2,2550	1,9910	-	2,2800	-	-	2,3710	2,8350	
20	2,7190	2,4990	2,4640	-	2,2070	1,9870	-	2,3050	-	2,3720	2,3160	2,8290	
21	2,7050	2,4740	2,4740	2,5050	-	-	2,1040	2,2690	-	2,3760	2,3290	-	
22	2,7020	-	-	2,5050	2,2220	-	2,1150	2,3000	2,2560	2,3620	-	-	
23	2,6850	-	-	2,4910	2,2010	1,9760	2,1240	-	2,1890	2,3490	-	2,8220	
24	2,6830	2,4740	2,4610	2,4800	-	1,9930	2,1080	-	2,1850	2,3050	2,3370	2,8200	
25	-	2,3990	2,4730	2,4610	-	1,9890	2,0800	2,3050	2,2030	-	2,3550	-	
26	-	2,3800	2,4550	-	2,1860	1,9750	-	2,3070	2,1740	-	2,4020	2,8190	
27	2,6600	2,3830	2,4680	-	2,1680	2,0240	-	2,3210	-	2,3540	2,4070	2,8190	
28	2,6450	2,3740	2,4470	2,4350	2,1380	-	2,1010	2,3280	-	2,3690	2,4550	-	
29	2,6660	-	-	2,4090	2,1700	-	2,0980	2,3370	2,1720	2,3840	-	-	
30	2,6380	-	-	2,4250	2,1780	2,0730	2,1060	-	2,1650	2,3540	-	2,7790	
31	2,6520	-	2,4470	-	-	-	2,1250	-	-	2,3810	-	-	
Promedio	2,7095	2,5148	2,4120	2,4483	2,2689	2,0220	2,0738	2,2685	2,2682	2,2914	2,4062	2,8886	

(1) Porcentajes sobre base anual.
 (2) Corresponde a la tasa promedio del mes.
 (3) Corresponde al promedio de las tasas mensuales.
 Fuentes: Bloomberg y Reuters.

Deuda Externa

Saldo bruto de la deuda externa de Chile (1) (2)

(Millones de dólares)

Especificación	1996	1997	1998	1999	2000	2001	2002	2003 (5)
I. Gobierno Central	2.669	2.284	2.183	2.594	2.420	2.887	3.565	4.574
1. Corto plazo	0	0	0	0	0	0	0	0
Instrumentos del mercado monetario	0	0	0	0	0	0	0	0
Préstamos	0	0	0	0	0	0	0	0
Créditos comerciales	0	0	0	0	0	0	0	0
Otras deudas	0	0	0	0	0	0	0	0
2. Largo plazo	2.669	2.284	2.183	2.594	2.420	2.887	3.565	4.574
Bonos y pagarés (3)	0	0	0	500	500	1.145	2.098	3.118
Préstamos	2.669	2.284	2.183	2.094	1.920	1.742	1.467	1.456
Créditos comerciales	0	0	0	0	0	0	0	0
Otras deudas	0	0	0	0	0	0	0	0
II. Autoridades monetarias	189	165	92	26	62	15	12	4
1. Corto plazo	186	162	89	24	60	13	11	3
Instrumentos del mercado monetario	0	0	0	0	0	0	0	0
Préstamos	0	0	0	0	0	0	0	0
Moneda y depósitos	0	0	0	0	0	0	0	0
Otras deudas	186	162	89	24	60	13	11	3
2. Largo plazo	3	3	3	2	2	2	1	1
Bonos y pagarés (3)	0	0	0	0	0	0	0	0
Préstamos	3	3	3	2	2	2	1	1
Moneda y depósitos	0	0	0	0	0	0	0	0
Otras deudas	0	0	0	0	0	0	0	0
III. Bancos	3.619	2.506	2.785	2.038	1.758	2.527	3.825	4.904
1. Corto plazo	2.392	752	878	266	435	1.085	1.289	1.873
Instrumentos del mercado monetario	0	0	0	0	0	0	0	0
Préstamos	2.384	746	870	260	428	1.043	1.234	1.741
Moneda y depósitos	8	6	8	6	7	42	55	132
Otras deudas	0	0	0	0	0	0	0	0
2. Largo plazo	1.227	1.754	1.907	1.772	1.323	1.442	2.536	3.031
Bonos y pagarés (3)	0	400	600	600	600	600	595	599
Préstamos	1.227	1.354	1.307	1.172	723	842	1.941	2.432
Moneda y depósitos	0	0	0	0	0	0	0	0
Otras deudas	0	0	0	0	0	0	0	0
IV. Otros sectores (4)	16.438	20.372	23.216	25.781	27.640	28.161	28.848	29.391
1. Corto plazo	4.466	4.608	4.155	4.018	5.276	4.059	4.101	4.482
Instrumentos del mercado monetario	0	0	0	0	0	0	0	0
Préstamos	438	692	834	929	1.865	875	668	925
Moneda y depósitos	0	0	0	0	0	0	0	0
Créditos comerciales	4.028	3.916	3.321	3.089	3.411	3.184	3.433	3.557
Otras deudas	0	0	0	0	0	0	0	0
2. Largo plazo	11.972	15.764	19.061	21.763	22.364	24.102	24.747	24.909
Bonos y pagarés (3)	1.194	1.648	1.683	3.217	3.503	4.582	5.026	5.371
Préstamos	9.862	12.440	14.950	16.271	16.644	17.332	17.677	17.630
Moneda y depósitos	0	0	0	0	0	0	0	0
Créditos comerciales	916	1.676	2.428	2.275	2.217	2.188	2.044	1.908
Otras deudas	0	0	0	0	0	0	0	0
V. Inversión directa: Préstamos entre empresas	3.357	3.707	4.315	4.319	5.297	4.948	4.706	4.333
1. Corto plazo	1	0	8	9	401	133	422	208
2. Largo plazo	3.356	3.707	4.307	4.310	4.896	4.815	4.284	4.125
VI. Deuda externa bruta	26.272	29.034	32.591	34.758	37.177	38.538	40.956	43.206

- (1) Valor nominal, plazo original.
 (2) Excluye intereses devengados.
 (3) Excluye bonos de emisores residentes en poder de nacionales.
 (4) Véase cuadro en página siguiente.
 (5) Cifras preliminares a octubre.

Saldo bruto de la deuda externa de Chile: Otros sectores (1) (2) (3)

(Millones de dólares)

Especificación	1996	1997	1998	1999	2000	2001	2002	2003 (5)
Total otros sectores	16.438	20.372	23.216	25.781	27.640	28.161	28.848	29.391
1. Sociedades financieras no bancarias	171	343	417	174	163	102	104	103
Corto plazo	0	0	0	0	0	0	0	0
Instrumentos del mercado monetario	0	0	0	0	0	0	0	0
Préstamos	0	0	0	0	0	0	0	0
Moneda y depósitos	0	0	0	0	0	0	0	0
Otras deudas	0	0	0	0	0	0	0	0
Largo plazo	171	343	417	174	163	102	104	103
Bonos y pagarés (4)	0	0	0	0	0	0	0	0
Préstamos	171	343	417	174	163	102	104	103
Moneda y depósitos	0	0	0	0	0	0	0	0
Otras deudas	0	0	0	0	0	0	0	0
2. Sociedades no financieras	16.187	19.966	22.717	25.527	27.429	28.034	28.716	29.246
Corto plazo	4.465	4.607	4.154	4.017	5.275	4.058	4.098	4.478
Instrumentos del mercado monetario	0	0	0	0	0	0	0	0
Préstamos	437	691	833	928	1.864	874	665	921
Créditos comerciales	4.028	3.916	3.321	3.089	3.411	3.184	3.433	3.557
Otras deudas	0	0	0	0	0	0	0	0
Largo plazo	11.722	15.359	18.563	21.510	22.154	23.976	24.618	24.768
Bonos y pagarés (4)	1.194	1.648	1.683	3.217	3.503	4.582	5.026	5.371
Préstamos	9.612	12.035	14.452	16.018	16.434	17.206	17.548	17.489
Créditos comerciales	916	1.676	2.428	2.275	2.217	2.188	2.044	1.908
Otras deudas	0	0	0	0	0	0	0	0
3. Hogares e instituciones sin fines de lucro	80	63	82	80	48	25	28	42
Corto plazo	1	1	1	1	1	1	3	4
Instrumentos del mercado monetario	0	0	0	0	0	0	0	0
Préstamos	1	1	1	1	1	1	3	4
Créditos comerciales	0	0	0	0	0	0	0	0
Otras deudas	0	0	0	0	0	0	0	0
Largo plazo	79	62	81	79	47	24	25	38
Bonos y pagarés (4)	0	0	0	0	0	0	0	0
Préstamos	79	62	81	79	47	24	25	38
Créditos comerciales	0	0	0	0	0	0	0	0
Otras deudas	0	0	0	0	0	0	0	0

(1) Valor nominal, plazo original.

(2) Excluye intereses devengados.

(3) Corresponde al detalle, con mayor nivel de apertura, de la categoría "Otros sectores" (véase página precedente).

(4) Excluye bonos de emisores residentes en poder de nacionales.

(5) Cifras preliminares a octubre.

Deuda externa de Chile (1)

(Millones de dólares)

Especificación	1996	1997	1998	1999	2000	2001	2002	2003 (3)
I. Deuda externa (II + III)	26.272	29.034	32.591	34.758	37.177	38.538	40.956	43.206
1. Sector público	6.011	5.470	5.792	5.989	6.019	6.124	7.478	9.333
Gobierno Central (2)	3.119	2.408	2.290	2.709	2.512	2.959	3.620	4.610
Autoridades monetarias	189	165	92	26	62	15	12	4
Bancos	370	398	301	286	226	55	149	252
Resto	2.333	2.499	3.109	2.968	3.219	3.095	3.697	4.467
2. Sector privado	20.261	23.564	26.799	28.769	31.158	32.414	33.478	33.873
Bancos	2.934	2.092	2.470	1.740	1.522	2.466	3.671	4.652
Resto	17.327	21.472	24.329	27.029	29.636	29.948	29.807	29.221
Sociedades financieras no bancarias	154	324	417	174	163	102	104	103
Sociedades no financieras (empresas)	17.093	21.085	23.830	26.775	29.425	29.821	29.675	29.076
Hogares e instituciones sin fines de lucro	80	63	82	80	48	25	28	42
II. Deuda externa de mediano y largo plazo	19.227	23.512	27.461	30.441	31.005	33.248	35.133	36.640
1. Sector público	4.831	4.267	4.781	5.241	4.990	5.346	6.540	8.303
Gobierno Central (2)	3.119	2.408	2.290	2.709	2.512	2.959	3.620	4.610
Autoridades monetarias	3	3	3	2	2	2	1	1
Bancos	355	353	293	285	225	54	50	47
Resto	1.354	1.503	2.195	2.245	2.251	2.331	2.869	3.645
2. Sector privado	14.396	19.245	22.680	25.200	26.015	27.902	28.593	28.337
Bancos	557	1.385	1.600	1.475	1.088	1.382	2.481	2.984
Resto	13.839	17.860	21.080	23.725	24.927	26.520	26.112	25.353
Sociedades financieras no bancarias	154	324	417	174	163	102	104	103
Sociedades no financieras (empresas)	13.606	17.474	20.582	23.472	24.717	26.394	25.983	25.212
Hogares e instituciones sin fines de lucro	79	62	81	79	47	24	25	38
III. Deuda externa de corto plazo	7.045	5.522	5.130	4.317	6.172	5.290	5.823	6.566
1. Sector público	1.180	1.203	1.011	748	1.029	778	938	1.030
Gobierno Central (2)	0	0	0	0	0	0	0	0
Autoridades monetarias	186	162	89	24	60	13	11	3
Bancos	15	45	8	1	1	1	99	205
Resto	979	996	914	723	968	764	828	822
2. Sector privado	5.865	4.319	4.119	3.569	5.143	4.512	4.885	5.536
Bancos	2.377	707	870	265	434	1.084	1.190	1.668
Resto	3.488	3.612	3.249	3.304	4.709	3.428	3.695	3.868
Sociedades financieras no bancarias	0	0	0	0	0	0	0	0
Sociedades no financieras (empresas)	3.487	3.611	3.248	3.303	4.708	3.427	3.692	3.864
Hogares e instituciones sin fines de lucro	1	1	1	1	1	1	3	4

- (1) Valor nominal, plazo original.
 (2) Incluye sector privado con garantía pública.
 (3) Cifras preliminares a octubre.

Deuda externa de mediano y largo plazo al 31 de octubre de 2003 (1)
 Clasificación por sector institucional
 (Millones de dólares)

	Transacciones Enero-octubre 2003			
	Desembolsos	Amortizaciones	Intereses	Saldo adeudado al 31 de oct. de 2003 (2)
Gobierno Central	1.115	163	235	4.574
Autoridades Monetarias	0	0	0	1
Bancos	1.897	1.396	54	3.031
Otros Sectores	2.353	2.207	675	24.909
Inversión Directa: Préstamos entre Empresas	447	622	23	4.125
Total	5.812	4.388	987	36.640

(1) Tipo de cambio correspondiente al mes en que se efectúa el movimiento o flujo. El saldo se expresa al tipo de cambio al 31.10.2003.

(2) El saldo al 31.10.2003, respecto al saldo al 31.12.2002, aumenta en US\$ 81 millones por efecto del tipo de cambio y US\$ 2 millones por ajustes estadísticos.

Estimación del servicio de la deuda externa de mediano y largo plazo (1) (2).

Clasificación por sector institucional
 (Millones de dólares)

Especificación	2003		2004		2005		2006		2007	
	Capital	Intereses	Capital	Intereses	Capital	Intereses	Capital	Intereses	Capital	Intereses
Gobierno Central	205	251	180	261	513	248	139	220	711	213
Autoridades Monetarias	0	0	0	0	0	0	0	0	0	0
Bancos	1.662	68	1.661	59	297	40	9	24	184	23
Otros sectores	3.354	897	2.736	841	3.368	796	3.259	685	2.676	556
Inversión Directa: Préstamos entre empresas	678	68	545	126	548	126	462	107	314	94
Total	5.899	1.284	5.122	1.287	4.726	1.210	3.869	1.036	3.885	886

Especificación	2008		2009		2010		2011		2012	
	Capital	Intereses	Capital	Intereses	Capital	Intereses	Capital	Intereses	Capital	Intereses
Gobierno Central	107	173	588	149	76	127	55	124	795	95
Autoridades Monetarias	0	0	0	0	0	0	0	0	0	0
Bancos	1	17	0	17	0	17	0	17	221	17
Otros sectores	1.592	423	1.249	348	609	298	1.524	234	1.193	155
Inversión Directa: Préstamos entre empresas	284	79	299	67	247	56	216	45	338	36
Total	1.984	692	2.136	581	932	498	1.795	420	2.547	303

(1) Saldo bruto al 30 de septiembre de 2003.

(2) Estimación.

Créditos externos para financiamientos contratados a través del capítulo XIV, CNCI (1) (2)

(Millones de dólares)

Periodo	Tasa fija			Tasa variable Libo			Tasa variable Prime			Sin tasa interés		Total monto contratado
	Monto contratado	Tasa de interés promedio ponderado (% anual)	Plazo promedio ponderado (meses)	Monto contratado	Spread promedio ponderado (% anual)	Plazo promedio ponderado (meses)	Monto contratado	Spread promedio ponderado (% anual)	Plazo promedio ponderado (meses)	Monto contratado	Plazo promedio ponderado (meses)	
1992	206,3	7,6	65,7	1.481,2	1,4	98,2	31,6	1,8	59,7	17,0	50,8	1.736,1
1993	583,9	8,9	123,0	1.050,0	1,0	84,5	2,0	1,2	51,6	71,4	49,3	1.707,3
1994	296,6	8,7	81,5	1.638,6	2,2	81,3	12,0	2,0	92,3	60,6	104,9	2.007,8
1995	203,3	7,9	137,7	2.195,8	1,5	95,3	10,3	2,0	103,1	47,9	48,6	2.457,3
1996	800,6	8,7	129,5	4.602,4	1,5	92,7	5,2	0,6	59,3	21,3	44,2	5.429,5
1997	196,5	7,5	121,8	4.028,1	0,9	95,8	5,0	0,8	36,5	51,8	95,1	4.281,4
1998	402,8	9,1	144,4	3.140,2	1,4	84,6	0,9	2,3	52,2	90,7	82,8	3.634,6
1999	210,0	7,0	95,8	3.383,3	2,3	79,4	6,0	1,7	58,2	97,3	87,6	3.696,6
2000	721,8	9,8	74,9	4.713,5	1,9	63,9	0,5	0,0	36,0	55,2	67,7	5.491,0
2001	617,4	8,5	195,3	2.457,6	1,6	91,5	10,0	0,6	65,9	199,9	89,7	3.284,9
2002	68,0	6,4	48,8	3.555,1	1,3	102,7	18,2	0,6	61,8	320,9	41,5	3.962,2
2003 Ene.	9,7	7,5	45,2	301,2	1,7	80,5	0,0	0,0	0,0	26,0	153,1	336,8
Feb.	2,1	3,5	42,0	16,3	0,9	116,8	0,1	1,5	84,0	9,4	48,6	28,0
Mar.	196,6	8,0	119,2	5,3	1,8	42,0	0,5	1,5	84,0	3,0	56,0	205,3
Abr.	29,5	8,5	118,8	79,1	1,4	142,1	0,0	0,0	0,0	3,4	68,4	112,0
May.	77,2	4,7	144,2	227,0	3,2	63,6	0,5	1,5	84,0	4,5	45,8	309,1
Jun.	90,7	7,9	103,8	8,8	0,8	43,3	0,0	0,0	0,0	8,9	67,7	108,4
Jul.	5,0	4,8	78,9	104,5	1,3	38,4	0,2	1,5	84,0	12,8	38,4	122,5
Ago.	4,5	3,7	67,5	17,3	1,5	59,7	0,3	1,5	84,0	3,6	66,5	25,7
Sep.	33,2	4,6	94,2	246,1	1,1	113,8	0,4	1,5	84,0	1,5	70,0	281,2
Oct.	4,2	3,1	45,8	143,9	0,7	56,7	0,5	1,5	84,0	7,0	72,0	155,6
Nov.												
Dic.												
Total	452,6	7,0	114,9	1.149,4	1,7	81,4	2,5	1,5	84,0	80,1	87,2	1.684,5

(1) Mediano y largo plazo.

(2) Incluye créditos asociados a la inversión extranjera.

Inversión en el Exterior

Inversión chilena en el exterior vía capítulos XII y XIII del Compendio de Normas de Cambios Internacionales (CNCI) (1). Flujos anuales

(Millones de dólares)

Período	Inversión bruta	Retornos		Inversión neta
		De capitales	De utilidades	
1975 - 1995	2.872	196	83	2.676
1996	1.248	105	13	1.143
1997	2.570	339	93	2.231
1998	11.493	6.412	80	5.081
1999	22.327	13.594	186	8.733
2000 (2)	23.040	18.329	352	4.711
2001 (2)	29.630	24.990	465	4.640
2002	26.854	23.196	224	3.658
2002 a octubre	24.081	21.223	196	2.858
2003	16.098	10.292	131	5.806
I Trimestre	4.247	3.168	47	1.079
II Trimestre	5.236	3.982	47	1.254
III Trimestre	4.764	2.331	21	2.433
IV Trimestre	1.851	811	16	1.040
Ago.	1.033	473	8	560
Sep.	1.112	522	6	590
Oct.	1.851	811	16	1.040
Total	136.132	97.453	1.627	38.679

(1) Cifras provisionales. Incluye solo operaciones informadas al Banco Central de Chile al amparo de los capítulos XII y XIII del CNCI. Excluye reinversión de utilidades.

(2) Por ajustes metodológicos se traspasan US\$104 millones en el año 2000 y US\$220 millones en el 2001, desde retornos de utilidades a retornos de capital.

Inversión en el exterior vía capítulos XII y XIII del Compendio de Normas de Cambios Internacionales (CNCI) (*)
 Por país de destino y sector económico
 Flujos netos año 2003
 (Millones de dólares)

Pais de destino	Agricultura, ganadería, silvicultura y pesca	Minería	Industria manufact.	Electricidad, gas y agua	Construcción	Comercio	Transporte, almacenam. y comunic.	Servicios financieros, seguros, bienes inmuebles y servicios	Servicios comunales, sociales y personales	Total
América del Norte	107	-19	81	-62	33	197	48	4.312	-15	4.682
Estados Unidos	107	20	76	-62	33	146	42	4.301	-15	4.648
México	0	0	5	0	0	54	0	-9	0	50
Canadá	0	-39	0	0	0	-3	6	20	0	-16
América Central y el Caribe	0	3	2	3	0	2	0	789	0	799
Islas Caimán	0	0	0	0	0	0	0	774	0	774
Panamá	0	0	-1	0	0	-2	0	2	0	-1
Bahamas	0	0	0	3	0	-1	0	6	0	8
Islas Vírgenes Británicas	0	3	3	0	0	1	0	0	0	7
Bermudas	0	0	0	0	0	0	0	0	0	0
República Dominicana	0	0	0	0	0	0	0	0	0	0
Otros	0	0	0	0	0	4	0	7	0	11
América del Sur	12	1	20	13	0	18	1	100	5	170
Argentina	1	0	4	13	0	3	1	10	0	32
Perú	0	0	0	0	0	-3	0	7	0	4
Brasil	0	0	-2	0	0	17	-1	5	1	20
Uruguay	0	0	6	0	0	1	0	-4	0	3
Colombia	0	1	0	0	0	0	0	0	0	1
Venezuela	11	0	11	0	0	0	1	25	0	48
Bolivia	0	0	0	0	0	0	0	0	0	0
Paraguay	0	0	0	0	0	0	0	0	0	0
Ecuador	0	0	1	0	0	0	0	0	4	5
Otros	0	0	0	0	0	0	0	57	0	57
Europa	15	-30	2	7	9	61	0	118	2	184
Inglaterra	0	-23	2	0	0	-16	0	72	2	37
Francia	0	0	3	0	0	0	0	-22	-1	-20
Islas del Canal	0	0	0	0	0	0	0	0	0	0
España	0	0	2	6	0	1	0	-4	0	5
Irlanda	0	0	0	0	0	0	0	64	0	64
Liechtenstein	0	0	0	0	0	0	0	0	0	0
Bélgica	0	0	1	0	0	0	0	0	0	1
Países Bajos	0	0	4	0	0	0	0	5	0	9
Alemania	0	-10	-9	0	0	49	0	-11	2	21
Suiza	0	1	0	0	1	25	0	7	0	34
Otros	15	2	-1	1	8	2	0	7	-1	33
Asia	0	0	0	0	0	-1	0	7	0	6
China	0	0	0	0	0	0	0	0	0	0
Otros	0	0	0	0	0	-1	0	7	0	6
África y Oceanía	0	0	0	0	0	0	0	-35	0	-35
Nueva Zelanda	0	0	0	0	0	0	0	0	0	0
Liberia	0	0	0	0	0	0	0	0	0	0
Otros	0	0	0	0	0	0	0	-35	0	-35
Total sector económico	134	-45	105	-39	42	277	49	5.291	-8	5.806

(*) Cifras preliminares.

Inversión en el exterior vía capítulos XII y XIII del Compendio de Normas de Cambios Internacionales (CNCI) (*)
Por país de destino y sector económico
Flujos netos al 31 de octubre de 2003
(Millones de dólares)

Pais de destino	Agricultura, ganadería, silvicultura y pesca	Minería	Industria manufact.	Electricidad, gas y agua	Construcción	Comercio	Transporte, almacenam. y comunic.	Servicios financieros, seguros, bienes inmuebles y servicios	Servicios comunales, sociales y personales	Total
América del Norte	159	196	406	212	120	545	184	18.036	160	20.018
Estados Unidos	140	218	362	204	122	452	173	17.845	95	19.611
México	10	17	36	1	-2	95	2	105	68	332
Canadá	9	-39	8	7	0	-2	9	86	-3	75
América Central y el Caribe	214	0	117	173	130	158	458	6.897	8	8.155
Islas Caimán	16	0	25	30	95	56	60	4.361	8	4.651
Panamá	198	1	82	39	0	85	364	866	0	1.635
Bahamas	0	-6	1	15	10	-1	3	643	0	665
Islas Vírgenes Británicas	0	3	3	0	8	2	26	439	0	481
Bermudas	0	2	0	0	0	-2	0	284	0	284
República Dominicana	0	0	0	89	0	0	0	87	0	176
Otros	0	0	6	0	17	18	5	217	0	263
América del Sur	261	105	1.204	738	32	918	446	2.672	54	6.430
Argentina	161	7	710	644	15	438	346	1.329	24	3.674
Perú	2	3	266	51	7	147	19	250	3	748
Brasil	2	14	83	43	4	149	6	486	17	804
Uruguay	27	15	27	0	1	29	8	259	3	369
Colombia	0	81	4	0	4	20	29	97	2	237
Venezuela	69	1	105	0	1	94	12	84	1	367
Bolivia	0	0	2	0	0	5	23	95	0	125
Paraguay	0	0	11	0	0	26	2	4	0	43
Ecuador	0	-16	-4	0	0	10	1	11	4	6
Otros	0	0	0	0	0	0	0	57	0	57
Europa	21	57	120	69	54	136	75	2.465	6	3.003
Inglaterra	4	63	15	0	0	-23	18	871	2	950
Francia	1	0	13	0	6	6	0	695	-1	720
Islas del Canal	0	0	0	0	0	0	5	176	0	181
España	0	0	6	60	39	4	43	34	1	187
Irlanda	0	0	0	0	0	3	0	274	0	277
Liechtenstein	0	0	0	0	0	0	0	140	0	140
Bélgica	0	0	1	0	0	0	0	96	0	97
Países Bajos	1	0	7	1	0	1	1	87	0	98
Alemania	0	-10	42	0	0	101	0	-21	2	114
Suiza	0	1	17	0	1	26	0	66	3	114
Otros	15	3	19	8	8	18	8	47	-1	125
Asia	-12	0	17	0	0	0	-1	7	0	11
China	0	0	15	0	0	1	0	0	0	16
Otros	-12	0	2	0	0	-1	-1	7	0	-5
África y Oceanía	0	1	1	0	0	0	32	1.028	0	1.062
Nueva Zelanda	0	0	0	0	0	0	0	1.061	0	1.061
Liberia	0	0	0	0	0	0	32	0	0	32
Otros	0	1	1	0	0	0	0	-33	0	-31
Total sector económico	643	359	1.865	1.192	336	1.757	1.194	31.105	228	38.679

(*) Cifras preliminares.

Inversión en el exterior vía capítulos XII y XIII del Compendio de Normas de Cambios Internacionales (CNCI) (*)

Flujos netos por país de destino

(Millones de dólares)

País	Flujos en 2003				Flujos totales al 31.10.2003			
	Inversión				Inversión			
	Directa	De cartera	Otras	Total	Directa	De cartera	Otras	Total
América del Norte	80	4.126	476	4.682	1.041	16.522	2.455	20.018
Estados Unidos	22	4.217	409	4.648	833	16.491	2.287	19.611
México	58	-32	24	50	185	80	67	332
Canadá	0	-59	43	-16	23	-49	101	75
América Central	926	-90	-37	799	7.019	726	410	8.155
Islas Caimán	872	-91	-7	774	4.516	138	-3	4.651
Panamá	12	-7	-6	-1	1.597	5	33	1.635
Bahamas	9	0	-1	8	172	192	301	665
Islas Vírgenes Británicas	29	5	-27	7	394	105	-18	481
Bermudas	0	0	0	0	5	266	13	284
República Dominicana	0	0	0	0	175	0	1	176
Otros	4	3	4	11	160	20	83	263
América del Sur	132	14	24	170	5.559	344	527	6.430
Argentina	14	6	12	32	3.415	97	162	3.674
Perú	-3	6	1	4	658	21	69	748
Brasil	18	5	-3	20	479	172	153	804
Uruguay	5	-7	5	3	330	22	17	369
Colombia	1	0	0	1	193	9	35	237
Venezuela	39	0	9	48	267	10	90	367
Bolivia	0	0	0	0	115	9	1	125
Paraguay	0	0	0	0	43	0	0	43
Ecuador	1	4	0	5	2	4	0	6
Otros	57	0	0	57	57	0	0	57
Europa	51	-21	154	184	972	1.227	804	3.003
Inglaterra	-22	-23	82	37	182	285	483	950
Francia	6	-26	0	-20	34	673	13	720
Islas del Canal	0	0	0	0	151	30	0	181
España	8	4	-7	5	114	69	4	187
Irlanda	-3	3	64	64	41	7	229	277
Liechtenstein	0	0	0	0	130	10	0	140
Bélgica	0	1	0	1	15	81	1	97
Países Bajos	5	1	3	9	134	-41	5	98
Alemania	10	0	11	21	55	15	44	114
Suiza	31	3	0	34	54	60	0	114
Otros	16	16	1	33	62	38	25	125
Asia	0	0	6	6	6	-4	9	11
China	0	0	0	0	16	0	0	16
Otros	0	0	6	6	-10	-4	9	-5
África y Oceanía	0	-35	0	-35	1.093	-37	6	1.062
Nueva Zelanda	0	0	0	0	1.061	0	0	1.061
Liberia	0	0	0	0	32	0	0	32
Otros	0	-35	0	-35	0	-37	6	-31
Total	1.189	3.994	623	5.806	15.690	18.778	4.211	38.679

(*) Cifras provisionales. Incluye solo operaciones informadas al Banco Central de Chile al amparo de los capítulos XII y XIII del CNCI. Excluye reinversión de utilidades.

Inversión en el exterior vía capítulos XII y XIII del Compendio de Normas de Cambios Internacionales (CNCI) (*)
Flujos netos anuales
 (Millones de dólares)

Periodo	Inversión directa	Inversión de cartera	Otras inversiones	Total
1975 - 1995	2.479	197	0	2.676
1996	1.016	119	8	1.143
1997	1.328	903	0	2.231
1998	1.316	3.631	134	5.081
1999	2.649	5.704	380	8.733
2000	3.602	-790	1.899	4.711
2001	1.280	2.227	1.133	4.640
2002	831	2.793	34	3.658
2002 a octubre	671	2.239	-52	2.858
2003	1.189	3.994	623	5.806
I Trimestre	351	722	6	1.079
II Trimestre	43	966	245	1.254
III Trimestre	570	1.548	315	2.433
IV Trimestre	225	758	57	1.040
Ago.	-18	520	58	560
Sep.	18	449	123	590
Oct.	225	758	57	1.040
Total	15.690	18.778	4.211	38.679

(*) Cifras provisionales. Incluye solo operaciones informadas al Banco Central de Chile al amparo de los capítulos XII y XIII del CNCI. Excluye reinversión de utilidades.

Comercio Exterior y Cambios

Balanza de Pagos : valores anuales (4)
(Millones de dólares)

Especificación	1996	1997	1998	1999	2000	2001	2002
1. Cuenta corriente	-3.082,6	-3.660,3	-3.918,4	99,3	-766,3	-1.192,2	-553,1
A. Bienes y servicios	-1.072,5	-1.563,4	-2.492,1	1.690,0	1.471,0	1.136,4	1.556,3
a. Bienes	-1.071,9	-1.427,6	-2.040,3	2.427,2	2.118,8	2.054,4	2.513,2
1. Exportaciones	16.626,8	17.870,2	16.322,8	17.162,3	19.210,2	18.465,8	18.339,9
2. Importaciones	-17.698,7	-19.297,8	-18.363,1	-14.735,1	-17.091,4	-16.411,4	-15.826,7
b. Servicios	-0,6	-135,8	-451,8	-737,2	-647,8	-918,0	-956,9
1. Créditos	3.588,0	3.891,8	3.952,0	3.869,0	4.077,9	4.105,4	3.960,2
2. Débitos	-3.588,6	-4.027,6	-4.403,8	-4.606,2	-4.725,7	-5.023,4	-4.917,2
B. Renta	-2.517,6	-2.617,2	-1.888,7	-2.233,2	-2.795,3	-2.756,6	-2.535,7
1. Remuneración de empleados	-14,0	-20,5	-15,8	-14,4	-14,3	-15,0	-16,0
2. Renta de la inversión	-2.503,6	-2.596,7	-1.872,9	-2.218,8	-2.781,0	-2.741,6	-2.519,7
Renta procedente de inversión directa (1)	-1.760,2	-1.942,6	-1.135,7	-1.412,8	-1.894,4	-1.788,7	-1.697,4
En el extranjero	132,2	242,8	265,6	54,3	567,5	467,4	458,8
En Chile	-1.892,4	-2.185,4	-1.401,3	-1.467,1	-2.461,9	-2.256,1	-2.156,2
Renta procedente de inversión de cartera	-281,4	-355,5	-362,4	-347,5	-402,1	-501,5	-500,3
Dividendos	-219,0	-251,7	-210,8	-114,4	-66,2	-118,2	-133,2
Intereses	-62,4	-103,8	-151,6	-233,1	-335,9	-383,3	-367,1
Renta procedente de otra inversión	-462,0	-298,6	-374,8	-458,5	-484,5	-451,4	-322,0
Créditos	709,5	923,3	923,6	803,4	928,8	775,7	536,3
Débitos	-1.171,5	-1.221,9	-1.298,4	-1.261,9	-1.413,3	-1.227,1	-858,4
C. Transferencias corrientes	507,5	520,3	462,4	642,5	558,0	428,0	426,4
1. Créditos	665,1	835,0	809,9	840,9	765,3	678,4	698,1
2. Débitos	-157,6	-314,7	-347,5	-198,4	-207,3	-250,4	-271,7
2. Cuenta de capital y financiera	3.063,7	3.422,0	4.160,3	974,7	490,6	2.356,2	799,5
A. Cuenta de capital	0,0	0,0	0,0	0,0	0,0	0,0	0,0
B. Cuenta financiera	3.063,7	3.422,0	4.160,3	974,7	490,6	2.356,2	799,5
1. Inversión directa	3.681,1	3.808,7	3.144,3	6.203,1	-347,7	3.044,9	1.139,3
Inversión directa en el extranjero	-1.133,5	-1.462,7	-1.483,5	-2.557,9	-3.986,5	-1.431,6	-463,7
Acciones y otras participaciones de capital	-1.016,7	-1.148,0	-1.262,8	-1.896,4	-3.573,4	-1.111,3	307,7
Utilidades reinvertidas	-116,8	-134,1	-167,3	91,3	-384,8	-152,5	-401,3
Otro capital	0,0	-180,6	-53,4	-752,8	-28,3	-167,8	-370,1
Inversión directa en Chile	4.814,6	5.271,4	4.627,8	8.761,0	3.638,8	4.476,5	1.603,0
Acciones y otras participaciones de capital	4.039,0	4.211,4	4.154,7	8.862,7	2.821,5	3.423,9	738,9
Utilidades reinvertidas	477,6	781,2	341,7	281,3	1.123,1	1.148,2	1.190,0
Otro capital (3)	298,0	278,8	131,4	-382,9	-305,7	-95,6	-325,9
2. Inversión de cartera	1.134,2	1.625,1	-2.468,6	-3.217,4	638,8	46,0	-1.875,5
Activos	-134,5	-989,1	-3.310,6	-5.795,1	766,1	-1.386,0	-3.203,1
Pasivos	1.268,7	2.614,2	842,0	2.577,7	-127,3	1.432,0	1.327,6
3. Instrumentos financieros derivados	-21,7	165,2	-59,3	-5,6	2,2	-85,7	-123,7
4. Otra inversión (2)	-607,9	1.142,7	1.349,8	-2.742,9	534,1	-1.245,1	1.858,0
Activos	-854,7	-457,2	-1.953,0	-3.369,2	-2.064,6	-737,1	574,9
Créditos comerciales	-491,7	-70,2	-118,1	-998,9	-1.134,5	192,1	58,5
Préstamos	-68,0	-32,1	-214,2	-380,2	-81,9	-193,1	526,6
Moneda y depósitos	-295,0	-354,9	-1.620,7	-1.990,1	1.502,7	647,8	-10,1
Otros activos	0,0	0,0	0,0	0,0	-2.350,9	-1.383,9	0,0
Pasivos	246,8	1.599,9	3.302,8	626,2	2.598,7	-508,0	1.283,1
Créditos comerciales	839,4	-112,7	-594,5	-232,3	322,8	-227,8	249,4
Préstamos (3)	-361,9	1.774,5	4.032,7	1.019,1	2.095,7	-90,1	999,4
Moneda y depósitos	-2,9	-2,3	2,1	-1,7	1,1	5,2	36,2
Otros pasivos	-227,8	-59,6	-137,5	-158,9	179,1	-195,4	-1,9
5. Activos de reserva	-1.122,0	-3.319,7	2.194,1	737,5	-336,7	596,1	-198,6
3. Errores y omisiones	18,9	238,3	-241,9	-1.074,0	275,7	-1.163,9	-246,5
Memorándum :							
Saldo de Balanza de Pagos	1.122,0	3.319,7	-2.194,1	-737,5	336,7	-596,1	198,6
Cuenta financiera excluyendo activos de reserva	4.185,7	6.741,7	1.966,2	237,1	827,3	1.760,1	998,1
(1) Incluye intereses:							
Al exterior:	0,0	3,1	8,8	7,2	16,8	58,7	12,2
Del exterior	-94,9	-148,9	-161,1	-228,5	-245,8	-249,2	-148,8
(2) Flujos netos de corto plazo	-869,3	-1.907,5	-2.303,8	-4.054,4	264,8	-1.088,0	2.074,7
Activos	-855,9	-416,3	-1.945,6	-3.373,4	-1.921,4	-648,7	496,9
Pasivos	-13,4	-1.491,2	-358,2	-681,1	2.186,3	-439,4	1.577,8
(3) Flujos netos de pasivos por préstamos de mediano plazo (incluyendo aquellos considerados inversión directa)							
Desembolsos	5.314,3	6.348,7	6.220,6	4.278,2	4.270,7	4.075,0	5.174,8
Amortizaciones	-4.756,1	-2.978,8	-2.428,2	-3.353,8	-4.164,0	-4.239,3	-5.795,4
(Prepagos)	-(2.712,8)	-(1.026,7)	-(232,1)	-(753,7)	-(1.111,8)	-(1.695,2)	-(1.643,1)

(4) Corresponde a la nueva serie de Balanza de Pagos, cuya clasificación se ha efectuado en conformidad con lo establecido en el 5.º Manual de Balanza de Pagos del FMI. Para mayor información, consultar Boletín mensual de mayo del 2002.

Balanza de Pagos : valores trimestrales (4)

(Millones de dólares)

Especificación	2 0 0 2					2 0 0 3				
	I Trim.	II Trim.	III Trim.	IV Trim.	Total	I Trim.	II Trim.	III Trim.	IV Trim.	Año
1. Cuenta corriente	340,8	-23,1	-852,3	-18,5	-553,1	268,9	-131,9	-390,9		-253,9
A. Bienes y servicios	848,1	535,3	-360,4	533,2	1.556,3	765,4	461,8	228,5		1.455,7
a. Bienes	1.021,8	858,4	-63,5	696,6	2.513,2	917,1	710,8	509,5		2.137,5
1. Exportaciones	4.720,8	4.932,2	4.118,7	4.568,3	18.339,9	5.167,4	5.205,9	5.060,1		15.433,4
2. Importaciones	-3.699,0	-4.073,8	-4.182,2	-3.871,7	-15.826,7	-4.250,3	-4.495,0	-4.550,6		-13.295,9
b. Servicios	-173,7	-323,1	-296,8	-163,3	-956,9	-151,7	-249,1	-281,0		-681,8
1. Créditos	1.070,7	898,5	932,2	1.058,8	3.960,2	1.232,6	1.100,0	1.112,5		3.445,1
2. Débitos	-1.244,4	-1.221,6	-1.229,1	-1.222,1	-4.917,2	-1.384,3	-1.349,1	-1.393,5		-4.126,9
B. Renta	-588,6	-693,9	-606,0	-647,3	-2.535,7	-583,6	-697,9	-702,6		-1.984,0
1. Remuneración de empleados	-4,0	-4,0	-4,0	-4,0	-16,0	-3,0	-4,0	-4,0		-11,0
2. Renta de la inversión	-584,6	-689,9	-602,0	-643,3	-2.519,7	-580,6	-693,9	-698,6		-1.973,0
Renta procedente de inversión directa (1)	-408,0	-501,4	-388,9	-399,1	-1.697,4	-454,4	-473,1	-471,5		-1.399,0
En el extranjero	122,1	112,0	112,1	112,6	458,8	99,5	99,4	99,3		298,2
En Chile	-530,1	-613,4	-500,9	-511,7	-2.156,2	-553,9	-572,5	-570,8		-1.697,3
Renta procedente de inversión de cartera	-124,0	-123,9	-173,2	-79,2	-500,3	-122,1	-149,3	-195,3		-466,7
Dividendos	-50,1	-40,7	-48,5	6,1	-133,2	3,5	-38,6	-35,8		-71,0
Intereses	-73,8	-83,3	-124,7	-85,3	-367,1	-125,6	-110,7	-159,5		-395,7
Renta procedente de otra inversión	-52,6	-64,6	-39,9	-165,0	-322,0	-4,1	-71,4	-31,7		-107,3
Crédito	134,4	141,9	119,8	140,2	536,3	117,5	109,4	95,8		322,6
Débito	-187,0	-206,5	-159,7	-305,2	-858,4	-121,6	-180,8	-127,5		-429,9
C. Transferencias corrientes	81,2	135,6	114,0	95,5	426,4	87,0	104,2	83,2		274,4
1. Créditos	141,4	203,8	184,7	168,2	698,1	167,7	185,4	162,6		515,6
2. Débitos	-60,2	-68,2	-70,7	-72,6	-271,7	-80,6	-81,2	-79,4		-241,2
2. Cuenta de capital y financiera	-570,8	105,6	551,9	712,9	799,5	-615,4	-470,8	23,2		-1.063,0
A. Cuenta de capital	0,0	0,0	0,0	0,0	0,0	0,0	0,0	0,0		0,0
B. Cuenta financiera	-570,8	105,6	551,9	712,9	799,5	-615,4	-470,8	23,2		-1.063,0
1. Inversión directa	833,7	284,5	217,8	-196,6	1.139,3	190,4	690,0	142,0		1.022,3
Inversión directa en el extranjero (activos)	260,9	-81,4	-384,1	-259,1	-463,7	-400,6	-82,4	-445,6		-928,6
Acciones y otras participaciones de capital	351,2	141,6	-169,9	-15,2	307,7	-121,6	5,3	-277,7		-394,0
Utilidades reinvertidas	-85,9	-106,3	-101,7	-107,4	-401,3	-89,1	-66,2	-96,0		-251,3
Otro capital	-4,3	-116,7	-112,5	-136,5	-370,1	-189,9	-21,5	-71,8		-283,2
Inversión directa en Chile (pasivos)	572,8	365,9	601,9	62,5	1.603,0	591,0	772,4	587,5		1.950,9
Acciones y otras participaciones de capital	219,7	90,7	395,3	33,3	738,9	177,4	584,6	448,0		1.210,0
Utilidades reinvertidas	370,1	346,9	244,8	228,2	1.190,0	462,4	361,8	234,3		1.058,4
Otro capital (3)	-17,0	-71,7	-38,2	-199,0	-325,9	-48,8	-174,0	-94,8		-317,6
2. Inversión de cartera	-1.296,9	83,1	-709,1	47,4	-1.875,5	410,4	-1.388,5	-1.481,5		-2.459,6
Activos	-1.223,2	-710,2	-625,7	-644,0	-3.203,1	-653,6	-1.270,6	-1.568,8		-3.493,0
Pasivos	-73,7	793,3	-83,4	691,4	1.327,6	1.064,0	-117,9	87,3		1.033,4
3. Instrumentos financieros derivados	69,2	35,0	-135,3	-92,6	-123,7	-35,7	-10,7	71,3		24,9
4. Otra inversión (2)	-351,1	249,3	656,7	1.303,2	1.858,0	-211,1	-1.038,2	1.347,6		98,3
Activos	-422,0	-564,9	838,7	723,2	574,9	-515,5	-847,4	489,3		-873,5
Créditos comerciales	-257,9	-390,4	387,1	319,7	58,5	-559,9	-507,0	345,2		-721,6
Préstamos	251,7	-99,5	47,1	327,3	526,6	64,4	-56,9	-10,5		-3,0
Moneda y depósitos	-415,8	-75,0	404,5	76,2	-10,1	-20,0	-283,4	214,7		-88,7
Otros activos	0,0	0,0	0,0	0,0	0,0	0,0	0,0	-60,1		-60,1
Pasivos	70,9	814,2	-182,0	580,0	1.283,1	304,4	-190,8	858,3		971,8
Créditos comerciales	-78,5	343,1	-64,3	49,1	249,4	119,9	-47,2	-220,3		-147,6
Préstamos (3)	171,0	412,6	-69,2	485,0	999,4	141,9	-166,8	993,3		968,4
Moneda y depósitos	-15,4	61,1	-47,9	38,4	36,2	47,4	25,8	87,1		160,3
Otros pasivos	-6,2	-2,6	-0,6	7,5	-1,9	-4,8	-2,7	-1,8		-9,3
5. Activos de reserva	174,3	-546,3	521,8	-348,4	-198,6	-969,3	1.276,6	-56,2		251,1
3. Errores y omisiones	230,0	-82,5	300,4	-694,4	-246,5	346,5	602,7	367,8		1.317,0
Memorándum :										
Saldo de Balanza de Pagos	-174,3	546,3	-521,8	348,4	198,6	969,3	-1.276,6	56,2		-251,1
Cuenta financiera excluyendo activos de reserva	-745,1	651,9	30,1	1.061,3	998,1	353,9	-1.747,4	79,4		-1.314,1
(1) Incluye intereses:										
Al exterior:	10,5	0,4	0,4	1,0	12,2	0,8	0,7	0,6		2,0
Del exterior	-12,9	-28,0	-8,2	-99,7	-148,8	-11,8	-19,1	-9,7		-40,6
(2) Flujos netos de corto plazo	-712,5	656,9	810,6	1.319,7	2.074,7	-29,2	-457,9	766,5		0,0
Activos	-542,6	-320,4	712,6	647,4	496,9	-462,9	-862,7	529,6		-796,0
Pasivos	-169,9	977,3	98,0	672,4	1.577,8	433,7	404,8	236,9		1.075,5
(3) Flujos netos de pasivos por préstamos de mediano plazo (incluyendo aquellos considerados inversión directa)										
Desembolsos	1.141,0	758,4	988,2	2.287,3	5.174,8	950,0	1.211,7	1.786,7		3.948,5
Amortizaciones	-917,2	-993,2	-1.306,4	-2.578,7	-5.795,4	-1.029,7	-1.946,1	-570,5		-3.546,4
(Prepagos)	-(287,7)	-(89,0)	-(507,2)	-(759,2)	-(1.643,1)	-(261,0)	-(501,0)	-(229,0)		-(991,0)

(4) Corresponde a la nueva serie de Balanza de Pagos, cuya clasificación se ha efectuado en conformidad con lo establecido en el 5.º Manual de Balanza de Pagos del FMI.

Exportaciones de bienes fob
 (Millones de US\$)

Especificación	1996	1997	1998	1999	2000	2001	2002
I. Mineras	6.843,3	7.485,8	6.052,0	6.778,0	8.020,8	7.469,7	7.072,1
Cobre	6.028,6	6.646,6	5.197,4	6.026,4	7.284,5	6.745,9	6.269,8
Hierro	146,9	149,5	163,9	127,1	142,2	134,6	139,9
Salitre y Yodo	163,3	220,4	259,2	213,9	206,9	197,1	197,6
Plata metálica	153,4	126,2	131,8	124,0	88,2	94,5	90,1
Óxido y ferromolibdeno	223,6	232,3	203,5	167,2	178,7	174,9	248,4
Carbonato de litio	39,6	39,1	39,3	48,0	53,0	51,6	55,7
Otros mineros	87,9	71,7	56,9	71,6	67,4	71,1	70,6
II. Agropecuarias, silvícolas y pesqueras	1.594,1	1.629,7	1.708,9	1.719,7	1.693,0	1.510,3	1.725,3
Sector frutícola	1.266,1	1.284,2	1.391,2	1.392,8	1.368,2	1.223,4	1.454,9
(Fruta Fresca)	(1.205,2)	(1.192,4)	(1.266,7)	(1.241,6)	(1.241,2)	(1.115,5)	(1.326,1)
(Uva)	(553,3)	(627,3)	(611,0)	(606,1)	(677,3)	(586,4)	(663,1)
Otros agropecuarios	187,9	199,5	255,9	238,9	246,7	220,7	211,1
Sector Silvícola	111,1	116,0	32,1	57,7	51,7	40,1	35,5
(Rollizos de pino)	(91,4)	(77,5)	(4,4)	(9,8)	(1,9)	(1,8)	(3,8)
(Rollizos para pulpa)	(11,6)	(15,0)	(10,8)	(29,0)	(30,2)	(22,7)	(16,5)
Pesca extractiva	29,0	30,0	29,7	30,3	26,4	26,1	23,8
III. Industriales	6.378,6	6.839,9	6.696,0	7.165,0	7.968,1	8.051,6	8.116,7
Alimentos	2.729,8	2.679,5	2.536,8	2.598,3	2.604,3	2.656,2	2.838,8
(Harina de pescado)	(608,3)	(549,5)	(345,7)	(279,5)	(232,3)	(254,6)	(322,0)
(Salmón)	(392,5)	(468,9)	(525,9)	(622,6)	(736,4)	(729,9)	(756,1)
Bebidas y tabaco	342,0	466,2	583,3	588,6	621,8	646,0	642,9
Forestales y muebles de madera	729,3	837,2	732,9	918,6	934,3	1.004,4	1.154,0
(Basas pino insigne)	(10,6)	(12,9)	(6,7)	(7,1)	(8,3)	(5,0)	(4,6)
(Madera aserrada pino insigne)	(229,5)	(287,8)	(232,2)	(281,1)	(312,4)	(312,5)	(383,1)
(Chips de madera)	(170,9)	(147,0)	(130,5)	(133,0)	(133,7)	(148,1)	(122,2)
(Madera cepillada)	(87,3)	(125,4)	(110,9)	(157,9)	(119,6)	(149,7)	(193,2)
Celulosa, papel, cartulina y otros	1.009,0	965,9	949,7	1.121,2	1.404,9	1.197,3	1.116,1
(Celulosa cruda)	(104,5)	(91,9)	(104,1)	(129,3)	(152,1)	(138,0)	(135,0)
(Celulosa blanqueada)	(620,9)	(585,9)	(563,5)	(694,9)	(923,5)	(730,4)	(681,7)
Productos químicos	581,5	812,2	749,2	797,5	1.216,7	1.379,2	1.278,4
(Metanol)	(90,5)	(211,3)	(118,9)	(150,1)	(323,5)	(359,2)	(321,3)
Industrias básicas hierro y acero	198,3	199,6	221,9	235,9	279,0	262,3	271,8
Prod. metálicos, eléctricos, transporte, etc	524,7	584,7	656,0	660,4	659,1	647,6	593,6
Otros productos industriales	264,0	294,6	266,2	244,6	248,1	258,7	221,1
Total Régimen General (I+II+III)	14.816,0	15.955,3	14.456,9	15.662,8	17.681,9	17.031,7	16.914,1
(Total no cobre)	(8.787,4)	(9.308,7)	(9.259,5)	(9.636,4)	(10.397,4)	(10.285,8)	(10.644,3)
Zona Franca	1.236,2	1.370,0	1.456,0	1.071,8	997,3	957,4	960,2
Total Mercancías Generales	16.052,2	17.325,3	15.912,9	16.734,6	18.679,2	17.989,1	17.874,3
Bienes adquiridos en puerto y otros bienes	93,9	126,6	131,4	123,7	188,1	207,2	208,9
Oro no monetario	480,7	418,3	278,5	304,0	343,0	269,6	256,8
Total de exportaciones	16.626,8	17.870,2	16.322,8	17.162,2	19.210,3	18.465,8	18.340,0

Balanza comercial y balanza de pagos (1)

(Millones de dólares)

Fecha	Exportaciones fob		Importaciones fob		Saldo de balanza comercial (2)		Saldo de balanza de pagos (3)	
	Mes	Acumulado	Mes	Acumulado	Mes	Acumulado	Variación período	Acumulado año
1998	-	16.322,8	-	18.363,1	-	-2.040,2	-	-2.194,1
1999	-	17.162,1	-	14.735,1	-	2.427,0	-	-737,5
2000	-	19.210,3	-	17.091,4	-	2.118,9	-	336,7
2001	-	18.465,9	-	16.411,4	-	2.054,5	-	-596,1
2002	-	18.340,1	-	15.826,7	-	2.513,4	-	198,7
2002 Ene.	1.720,1	1.720,1	1.452,9	1.452,9	267,2	267,2	-95,1	-95,1
Feb.	1.428,3	3.148,4	1.002,9	2.455,8	425,4	692,6	-112,4	-207,5
Mar.	1.572,6	4.721,0	1.243,2	3.699,0	329,4	1.022,0	33,3	-174,2
Abr.	1.753,2	6.474,2	1.297,4	4.996,4	455,8	1.477,8	1.102,6	928,4
May.	1.536,1	8.010,3	1.388,0	6.384,4	148,1	1.625,9	-411,5	516,9
Jun.	1.642,9	9.653,2	1.388,4	7.772,8	254,5	1.880,4	-144,8	372,1
Jul.	1.396,4	11.049,6	1.198,1	8.970,9	198,3	2.078,7	-145,1	227,0
Ago.	1.380,9	12.430,4	1.624,8	10.595,7	-243,9	1.834,7	-175,2	51,8
Sep.	1.341,2	13.771,7	1.359,3	11.955,0	-18,1	1.816,7	-201,5	-149,7
Oct.	1.607,4	15.379,0	1.232,7	13.187,7	374,7	2.191,3	139,2	-10,5
Nov.	1.459,0	16.838,1	1.354,3	14.542,0	104,7	2.296,1	226,8	216,3
Dic.	1.502,0	18.340,1	1.284,7	15.826,7	217,3	2.513,4	-17,6	198,7
2003 Ene.	1.823,9	1.823,9	1.625,6	1.625,6	198,3	198,3	905,8	905,8
Feb.	1.558,7	3.382,6	1.297,8	2.923,4	260,8	459,2	35,5	941,3
Mar.	1.784,9	5.167,5	1.326,9	4.250,3	458,0	917,2	27,9	969,2
Abr.	1.814,4	6.981,9	1.582,7	5.833,0	231,8	1.149,0	-715,8	253,4
May.	1.764,6	8.746,5	1.515,5	7.348,5	249,0	1.398,0	-312,6	-59,2
Jun.	1.626,9	10.373,4	1.396,9	8.745,4	230,0	1.628,0	-247,9	-307,1
Jul.	1.782,6	12.156,0	1.564,9	10.310,3	217,7	1.845,7	-4,1	-311,2
Ago.	1.685,1	13.841,1	1.523,2	11.833,5	161,9	2.007,6	44,7	-266,5
Sep.	1.592,4	15.433,5	1.462,4	13.295,9	130,0	2.137,6	15,5	-251,0
Oct.	1.831,8	17.265,3	1.649,7	14.945,6	182,1	2.319,7	-20,7	-271,7
Nov.								
Dic.								

(1) Cifras provisionales.

(2) Las cifras de balanza comercial representan importaciones y exportaciones efectivas. Están basadas en las estadísticas del Servicio Nacional de Aduanas, a las que se les han hecho los ajustes pertinentes de cobertura y valoración para llegar a las cifras que se emplean en balanza de pagos.

(3) Corresponde a las variaciones de reservas internacionales provenientes de transacciones de balanza de pagos, es decir, excluye aquellas variaciones de reservas producidas por revalorizaciones, monetizaciones de oro y asignación de DEG (para una mayor explicación véase Boletín Mensual del Banco Central de Chile de abril de 1981). A partir de 1993, se han recalculado las cifras, incorporando ajustes de revalorización por cambios en el precio de los activos.

Exportaciones de bienes (*)

(Millones de dólares fob)

Fecha	Mercancías generales			Bienes adquiridos en puerto por medios de transporte y otros bienes	Oro no monetario	Total
	Régimen general	Zona Franca	Total			
1998	14.457,0	1.456,0	15.912,9	131,4	278,5	16.322,8
1999	15.662,6	1.071,8	16.734,4	123,7	304,0	17.162,1
2000	17.681,9	997,3	18.679,2	188,1	343,0	19.210,3
2001	17.031,7	957,4	17.989,1	207,2	269,6	18.465,9
2002	16.914,0	960,2	17.874,3	208,9	256,8	18.340,1
2002 Ene.	1.587,1	86,5	1.673,6	21,5	25,0	1.720,1
Feb.	1.316,6	67,2	1.383,8	26,2	18,2	1.428,3
Mar.	1.443,2	87,9	1.531,1	24,1	17,4	1.572,6
Abr.	1.621,5	83,0	1.704,5	24,8	23,8	1.753,2
May.	1.420,1	81,7	1.501,8	12,8	21,5	1.536,1
Jun.	1.529,1	79,5	1.608,6	12,8	21,5	1.642,9
Jul.	1.285,1	82,0	1.367,1	10,8	18,5	1.396,4
Ago.	1.270,5	78,8	1.349,3	13,3	18,3	1.380,9
Sep.	1.227,4	69,7	1.297,1	16,2	27,9	1.341,2
Oct.	1.494,3	81,2	1.575,5	17,7	14,2	1.607,4
Nov.	1.335,5	80,6	1.416,1	13,8	29,1	1.459,0
Dic.	1.383,7	82,0	1.465,7	14,9	21,4	1.502,0
2003 Ene.	1.699,4	77,7	1.777,1	20,3	26,5	1.823,9
Feb.	1.445,3	70,4	1.515,7	19,7	23,3	1.558,7
Mar.	1.664,8	76,5	1.741,3	21,3	22,3	1.784,9
Abr.	1.699,0	76,8	1.775,8	25,8	12,8	1.814,4
May.	1.609,5	101,7	1.711,2	13,3	40,1	1.764,6
Jun.	1.515,7	82,0	1.597,7	13,2	16,0	1.626,9
Jul.	1.653,8	93,7	1.747,5	12,9	22,2	1.782,6
Ago.	1.527,5	121,3	1.648,8	11,5	24,8	1.685,1
Sep.	1.463,1	88,9	1.551,9	16,7	23,8	1.592,4
Oct.	1.701,6	80,0	1.781,6	16,0	34,2	1.831,8
Nov.						
Dic.						

(*) Cifras provisionales.

Exportaciones de régimen general por sector económico (1) (2)

(Millones de dólares fob)

Fecha	Mineras			Agropecuarias, silvícolas y pesqueras			Industriales			Total				
	Principales	Otras	Total	Principales	Otras	Total	Principales	Otras	Total	Cobre	No Cobre			Total
											Principales	Otras	Total	
1998	5.995,1	56,9	6.052,0	1.281,9	427,0	1.708,9	1.482,0	5.214,1	6.696,1	5.197,4	3.561,6	5.698,0	9.259,6	14.457,0
1999	6.706,4	71,6	6.778,0	1.280,5	439,2	1.719,7	1.699,9	5.465,0	7.164,9	6.026,4	3.660,5	5.975,8	9.636,3	15.662,6
2000	7.953,4	67,4	8.020,8	1.273,3	419,7	1.693,0	2.071,7	5.896,4	7.968,1	7.284,5	4.014,0	6.383,5	10.397,5	17.681,9
2001	7.398,6	71,1	7.469,7	1.140,0	370,4	1.510,4	1.949,4	6.102,2	8.051,6	6.745,9	3.742,1	6.543,7	10.285,8	17.031,7
2002	7.001,4	70,6	7.072,0	1.346,4	378,9	1.725,3	2.041,0	6.075,7	8.116,7	6.269,8	4.119,0	6.525,2	10.644,2	16.914,0
2002 Ene.	652,0	9,2	661,2	210,1	32,9	243,0	163,4	519,3	682,8	583,7	441,9	561,4	1.003,3	1.587,0
Feb.	559,8	4,7	564,5	209,7	23,9	233,7	124,8	393,6	518,4	499,6	394,8	422,3	817,0	1.316,6
Mar.	559,0	5,6	564,6	260,5	46,4	306,9	138,0	433,7	571,7	511,9	445,6	485,7	931,3	1.443,2
Abr.	606,2	4,5	610,7	256,6	57,5	314,0	191,8	505,0	696,8	549,8	504,7	567,0	1.071,7	1.621,5
May.	581,3	4,0	585,3	121,0	30,0	151,0	163,4	520,5	683,8	520,4	345,2	554,5	899,7	1.420,1
Jun.	726,9	12,2	739,1	62,7	23,7	86,4	219,9	483,7	703,6	660,7	348,8	519,6	868,4	1.529,1
Jul.	546,8	4,9	551,7	43,8	23,6	67,4	159,1	507,0	666,1	477,7	272,0	535,4	807,4	1.285,1
Ago.	528,6	2,1	530,7	36,3	30,0	66,3	148,1	525,4	673,5	465,2	247,8	557,5	805,3	1.270,5
Sep.	457,7	8,7	466,4	14,2	29,2	43,4	209,6	508,0	717,6	399,2	282,3	545,9	828,2	1.227,4
Oct.	660,6	6,9	667,5	12,8	28,1	40,9	210,8	575,0	785,8	594,4	289,9	610,0	899,9	1.494,3
Nov.	589,4	4,4	593,8	18,1	28,6	46,7	153,8	541,2	695,0	541,4	220,0	574,2	794,2	1.335,5
Dic.	533,0	3,5	536,5	100,5	25,0	125,6	158,3	563,3	721,6	465,8	326,1	591,8	917,8	1.383,7
2003 Ene.	723,2	23,4	746,6	157,7	29,2	186,9	171,4	594,6	766,0	671,4	380,9	647,1	1.028,0	1.699,4
Feb.	608,2	5,4	613,6	175,9	26,0	201,9	144,3	485,5	629,8	554,0	374,4	516,9	891,3	1.445,3
Mar.	593,5	5,9	599,4	260,4	45,2	305,5	221,5	538,5	759,9	518,0	557,4	589,5	1.146,8	1.664,8
Abr.	659,0	5,5	664,5	234,7	70,3	305,1	178,9	550,6	729,5	597,3	475,4	626,4	1.101,7	1.699,0
May.	612,7	5,8	618,5	121,8	35,3	157,1	251,0	582,9	833,9	557,9	427,6	623,9	1.051,5	1.609,5
Jun.	683,8	5,6	689,3	68,2	29,6	97,8	188,1	540,5	728,6	613,3	326,8	575,7	902,5	1.515,7
Jul.	679,9	16,9	696,8	46,4	32,2	78,6	255,5	622,9	878,4	610,6	371,2	672,0	1.043,2	1.653,8
Ago.	712,1	4,9	717,0	26,0	34,8	60,8	200,6	549,1	749,7	639,3	299,4	588,8	888,2	1.527,5
Sep.	639,7	9,3	649,0	16,0	37,7	53,7	190,7	569,6	760,4	563,0	283,4	616,6	900,1	1.463,1
Oct.	789,8	6,7	796,5	11,1	38,1	49,2	203,2	652,7	855,9	699,0	305,1	697,5	1.002,6	1.701,6
Nov.														
Dic.														

(1) Cifras provisionales.

(2) Excluye oro no monetario.

Exportaciones mineras (1) (2)

(Millones de dólares fob)

Fecha	Cobre	Hierro	Salitre y yodo	Plata metálica	Óxido y ferromolibdeno	Carbonato de litio	Otras	Total
1998	5.197,4	163,9	259,2	131,8	203,5	39,3	56,9	6.052,0
1999	6.026,4	127,1	213,9	124,0	167,2	48,0	71,6	6.778,0
2000	7.284,5	142,2	206,9	88,2	178,7	53,0	67,4	8.020,8
2001	6.745,9	134,6	197,1	94,5	174,9	51,6	71,1	7.469,7
2002	6.269,8	139,9	197,6	90,1	248,4	55,7	70,6	7.072,0
2002 Ene.	583,7	6,0	27,2	9,5	18,3	7,3	9,2	661,2
Feb.	499,6	18,1	21,0	5,7	12,3	3,3	4,7	564,5
Mar.	511,9	1,6	15,4	6,3	20,0	3,8	5,6	564,6
Abr.	549,8	5,3	15,8	10,9	18,6	5,8	4,5	610,7
May.	520,4	17,2	16,0	6,7	17,2	3,8	4,0	585,3
Jun.	660,7	20,3	11,4	8,4	22,2	3,9	12,2	739,1
Jul.	477,7	13,2	16,2	7,2	27,2	5,4	4,9	551,7
Ago.	465,2	10,7	15,7	5,5	26,0	5,5	2,1	530,7
Sep.	399,2	11,9	11,3	8,8	23,4	3,1	8,7	466,4
Oct.	594,4	8,3	15,0	7,3	29,9	5,7	6,9	667,5
Nov.	541,4	7,2	11,1	6,9	18,7	4,1	4,4	593,8
Dic.	465,8	20,2	21,5	6,8	14,7	3,9	3,5	536,5
2003 Ene.	671,4	1,9	15,8	7,0	23,8	3,3	23,4	746,6
Feb.	554,0	8,2	20,5	7,4	14,3	3,7	5,4	613,6
Mar.	518,0	12,8	24,0	8,5	22,5	7,7	5,8	599,4
Abr.	597,3	13,0	13,7	4,6	25,3	5,3	5,5	664,5
May.	557,9	6,6	12,2	10,5	20,4	5,1	5,7	618,5
Jun.	613,3	17,1	18,0	6,2	24,3	5,0	5,6	689,3
Jul.	610,6	7,9	20,6	10,2	23,9	6,7	16,9	696,8
Ago.	639,3	15,4	21,7	6,4	22,6	6,7	4,9	717,0
Sep.	563,0	15,3	13,5	10,3	33,5	4,1	9,3	649,0
Oct.	699,0	8,3	19,9	8,5	47,3	6,8	6,7	796,5
Nov.								
Dic.								

(1) Cifras provisionales.

(2) Excluye oro no monetario.

Exportaciones agropecuarias, silvícolas y pesqueras (*)

(Millones de dólares fob)

Fecha	Agropecuarias			Silvícolas			Pesca extractiva	Total
	Fruta fresca	Otras	Total	Rollizos	Otras	Total		
1998	1.266,7	380,4	1.647,1	15,2	16,9	32,1	29,7	1.708,9
1999	1.241,6	390,0	1.631,7	38,9	18,9	57,7	30,3	1.719,7
2000	1.241,2	373,7	1.614,9	32,1	19,7	51,7	26,4	1.693,0
2001	1.115,5	328,7	1.444,1	24,5	15,6	40,1	26,1	1.510,3
2002	1.326,1	339,9	1.666,0	20,3	15,2	35,5	23,8	1.725,3
2002 Ene.	207,8	29,3	237,1	2,3	1,1	3,4	2,5	243,0
Feb.	209,7	19,9	229,6	0,0	1,9	1,9	2,2	233,7
Mar.	258,7	41,8	300,5	1,8	2,0	3,8	2,6	306,9
Abr.	255,4	53,2	308,6	1,2	1,4	2,6	2,8	314,0
May.	119,2	25,8	145,0	1,8	2,0	3,8	2,2	151,0
Jun.	61,6	20,8	82,4	1,1	1,0	2,1	1,8	86,4
Jul.	42,9	20,7	63,6	0,9	1,2	2,1	1,6	67,4
Ago.	32,6	26,9	59,5	3,7	1,4	5,1	1,7	66,3
Sep.	13,3	27,0	40,3	0,9	1,0	1,9	1,3	43,4
Oct.	9,2	26,0	35,3	3,6	0,6	4,2	1,4	40,9
Nov.	17,4	26,7	44,1	0,7	0,4	1,1	1,5	46,7
Dic.	98,2	21,8	120,1	2,3	1,0	3,3	2,1	125,6
2003 Ene.	155,9	26,5	182,4	1,8	0,6	2,4	2,0	186,9
Feb.	175,9	22,6	198,4	0,0	1,2	1,2	2,2	201,9
Mar.	259,7	40,8	300,5	0,7	1,0	1,7	3,3	305,5
Abr.	234,7	64,7	299,4	0,0	1,8	1,8	3,8	305,1
May.	121,7	31,4	153,1	0,1	1,1	1,2	2,8	157,1
Jun.	67,4	25,6	93,0	0,8	1,1	1,9	2,9	97,8
Jul.	46,3	29,5	75,8	0,1	1,0	1,1	1,7	78,6
Ago.	23,7	31,4	55,1	2,3	1,0	3,3	2,4	60,8
Sep.	15,1	35,3	50,4	0,9	1,1	2,0	1,3	53,7
Oct.	9,5	35,8	45,3	1,6	0,4	2,0	1,9	49,2
Nov.								
Dic.								

(*) Cifras provisionales.

Exportaciones industriales (*)

(Millones de dólares fob)

Fecha	Alimentos		Productos forestales y muebles de madera			Celulosa, papel y otros			Productos químicos		Otras	Total
	Harina de pescado	Otros	Madera aserrada	Madera cepillada	Otros	Celulosa cruda	Celulosa blanqueada	Otros	Metanol	Otros		
1998	345,7	2.191,1	238,9	110,9	383,1	104,1	563,5	282,1	118,9	630,3	1.727,5	6.696,1
1999	279,5	2.318,8	288,2	157,9	472,5	129,3	694,9	297,0	150,1	647,4	1.729,3	7.164,9
2000	232,3	2.372,0	320,7	119,6	494,0	152,1	923,5	329,3	323,5	893,2	1.808,0	7.968,2
2001	254,6	2.401,6	317,5	149,7	537,2	138,0	730,4	328,9	359,2	1.020,0	1.814,5	8.051,6
2002	322,0	2.516,9	387,7	193,2	573,1	135,0	681,7	299,4	321,3	957,1	1.729,3	8.116,7
2002 Ene.	18,6	228,9	35,3	14,1	38,3	11,6	68,0	23,3	15,9	75,5	153,4	682,8
Feb.	18,2	171,3	17,9	12,9	33,4	13,3	42,2	21,8	20,2	61,8	105,3	518,4
Mar.	39,9	189,4	29,5	15,2	46,1	8,4	37,2	20,2	8,0	64,2	113,8	571,7
Abr.	40,0	192,0	29,6	16,0	56,6	15,9	62,2	28,4	28,1	79,9	148,1	696,8
May.	38,9	206,1	27,0	16,5	51,7	6,5	45,1	27,2	29,5	81,9	153,6	683,8
Jun.	34,2	210,8	41,0	20,5	51,9	13,6	69,3	28,4	41,2	63,2	129,5	703,6
Jul.	30,9	201,5	34,8	16,2	45,5	6,0	53,3	23,2	17,9	81,3	155,5	666,1
Ago.	26,6	218,2	28,1	15,7	45,8	14,4	45,1	22,7	18,2	87,1	151,6	673,5
Sep.	32,3	188,1	37,9	16,7	57,4	9,0	69,2	25,3	44,6	98,3	138,8	717,6
Oct.	17,1	223,0	41,9	20,4	47,4	16,6	87,6	31,2	27,2	97,0	176,5	785,8
Nov.	16,0	226,8	33,8	14,6	52,2	8,9	46,2	23,2	34,2	92,9	146,1	695,0
Dic.	9,2	260,8	30,9	14,4	46,8	10,9	56,5	24,7	36,4	73,9	157,1	721,6
2003 Ene.	25,9	267,1	34,6	15,7	44,4	4,3	47,0	24,9	43,9	118,7	139,4	766,0
Feb.	14,2	195,0	35,3	11,8	44,4	13,7	52,5	21,6	16,8	104,2	120,2	629,8
Mar.	30,2	229,1	35,5	20,6	50,9	8,7	71,8	25,1	54,7	94,7	138,7	759,9
Abr.	26,2	212,9	33,5	17,4	54,3	8,0	52,4	25,0	41,4	110,0	148,4	729,5
May.	39,2	253,8	39,4	20,8	56,6	15,0	88,3	32,9	48,3	82,9	156,7	833,9
Jun.	44,5	240,8	32,5	15,6	46,4	8,4	45,5	28,8	41,7	83,6	140,9	728,6
Jul.	50,5	262,7	45,7	18,8	56,4	14,5	84,5	32,8	41,4	110,7	160,3	878,4
Ago.	31,6	213,3	38,2	15,2	46,1	7,8	68,6	30,5	39,2	114,3	144,9	749,7
Sep.	29,9	224,8	39,3	16,7	54,0	13,5	58,1	29,7	33,3	95,3	165,8	760,4
Oct.	21,1	252,9	39,1	18,0	53,7	15,4	72,6	32,9	37,0	131,4	181,8	855,9
Nov.												
Dic.												

(*) Cifras provisionales.

Exportaciones por país

(Millones de dólares fob)

País	Enero - octubre 2002					
	Total	Porcentaje de participación	Cobre	No cobre	Principales no cobre	Resto
I. Principales grupos de países	14.291,9	92,9	5.258,1	9.033,8	3.219,2	5.814,6
América del Norte	3.114,4	20,3	716,5	2.397,8	840,4	1.557,5
Canadá	235,2	1,5	111,1	124,2	21,7	102,4
Estados Unidos	2.879,1	18,7	605,4	2.273,7	818,7	1.455,0
América Latina	2.969,7	19,3	427,0	2.542,7	398,0	2.144,7
Aladi	2.698,1	17,5	426,3	2.271,8	360,0	1.911,7
Argentina	192,9	1,3	5,7	187,2	11,5	175,7
Bolivia	115,3	0,7	0,0	115,3	3,2	112,2
Brasil	585,0	3,8	230,2	354,8	76,2	278,6
Colombia	233,5	1,5	1,9	231,6	54,5	177,1
Ecuador	206,3	1,3	0,0	206,3	25,2	181,1
México	746,5	4,9	160,8	585,7	122,7	463,0
Paraguay	20,8	0,1	0,0	20,8	0,2	20,5
Perú	381,4	2,5	27,7	353,6	22,1	331,5
Uruguay	36,1	0,2	0,0	36,1	3,5	32,6
Venezuela	180,1	1,2	0,0	180,1	40,9	139,2
Otros	271,6	1,8	0,7	270,9	37,9	233,0
Europa	3.877,7	25,2	1.852,7	2.025,0	924,7	1.100,3
UE	3.629,4	23,6	1.727,1	1.902,3	903,9	998,4
Alemania	355,9	2,3	191,1	164,8	44,0	120,8
Bélgica	194,7	1,3	49,9	144,7	71,6	73,1
Dinamarca	50,2	0,3	1,1	49,0	4,5	44,6
España	330,6	2,1	71,1	259,4	90,5	169,0
Finlandia	42,8	0,3	26,5	16,3	5,1	11,1
Francia	536,6	3,5	376,7	159,9	29,5	130,3
Grecia	55,4	0,4	49,4	6,0	3,6	2,4
Italia	726,0	4,7	523,0	203,0	132,6	70,4
Países Bajos	466,6	3,0	123,6	343,0	206,7	136,3
Reino Unido	698,2	4,5	242,1	456,1	286,6	169,4
Suecia	123,2	0,8	72,3	50,9	20,8	30,0
Otros	49,5	0,3	0,3	49,2	8,3	40,9
Otros	248,3	1,6	125,6	122,7	20,8	102,0
Asia	4.206,4	27,4	2.257,6	1.948,8	1.021,3	927,4
Principales	4.139,1	26,9	2.233,7	1.905,4	1.006,0	899,5
Arabia Saudita	70,8	0,5	20,1	50,7	49,5	1,2
Corea del Sur	596,2	3,9	450,2	146,1	110,7	35,3
China	1.035,0	6,7	626,3	408,7	316,0	92,7
Emiratos Árabes Unidos	130,3	0,8	99,2	31,1	26,8	4,3
Filipinas	29,8	0,2	21,9	7,9	4,5	3,4
Hong Kong	23,7	0,2	10,9	12,7	9,2	3,6
India	153,9	1,0	136,2	17,7	9,7	8,0
Indonesia	54,5	0,4	3,2	51,3	47,4	3,9
Japón	1.501,6	9,8	558,4	943,1	265,8	677,4
Malasia	16,1	0,1	1,6	14,5	9,2	5,3
Singapur	30,9	0,2	8,9	22,0	4,6	17,4
Tailandia	43,3	0,3	1,3	42,0	22,2	19,7
Taiwán	453,1	2,9	295,4	157,7	130,4	27,3
Otros	67,3	0,4	24,0	43,3	15,4	28,0
África	65,6	0,4	4,2	61,4	17,6	43,8
Sudáfrica	33,0	0,2	4,2	28,8	10,3	18,4
Otros	32,6	0,2	0,0	32,6	7,3	25,3
Oceania	58,2	0,4	0,0	58,2	17,2	40,9
Australia	44,5	0,3	0,0	44,5	15,3	29,2
Otros	13,7	0,1	0,0	13,7	1,9	11,8
II. Otras no asignadas a zonas económicas	274,3	1,8	11,3	263,0	1,8	261,2
III. Total aduana (I+II) (1)	14.566,3	94,7	5.269,4	9.296,8	3.221,0	6.075,8
Ajustes netos (2)	812,7	5,3	-6,8	819,6	563,2	256,4
Total exportación de bienes (3)	15.379,0	100,0	5.262,6	10.116,4	3.784,2	6.332,2

(1) Corresponden a declaraciones de exportación de aduanas, sin ajustes.

(2) Ajustes netos efectuados a declaraciones de exportación de aduanas para obtener valores de bienes de balanza de pagos.

(3) Corresponde a: declaraciones de aduana excluidas las partidas de servicios y rancho de naves (partidas 0016 y 0025); más ajustes por variaciones de valor por exportaciones de zona franca; reparaciones de bienes, y bienes adquiridos en puertos nacionales por medios de transporte no residentes.

Exportaciones por país. (Continuación)
(Millones de dólares fob)

País	Enero - octubre 2003					
	Total	Porcentaje de participación	Cobre	No cobre	Principales no cobre	Resto
I. Principales grupos de países	16.301,5	94,4	6.019,6	10.281,9	3.987,7	6.294,2
América del Norte	3.239,3	18,8	515,5	2.723,8	1.046,7	1.677,0
Canadá	351,3	2,0	200,2	151,2	32,8	118,3
Estados Unidos	2.887,9	16,7	315,3	2.572,6	1.013,9	1.558,7
América Latina	3.202,2	18,5	479,5	2.722,7	443,8	2.278,9
Aladi	2.808,0	16,3	468,9	2.339,1	403,8	1.935,4
Argentina	260,1	1,5	16,8	243,3	25,4	217,9
Bolivia	115,9	0,7	0,0	115,9	1,9	114,0
Brasil	683,0	4,0	298,4	384,6	110,1	274,5
Colombia	231,7	1,3	0,4	231,3	49,8	181,5
Ecuador	245,5	1,4	0,0	245,5	26,1	219,4
México	765,8	4,4	149,6	616,2	147,9	468,3
Paraguay	19,8	0,1	0,0	19,8	0,0	19,7
Perú	337,4	2,0	3,6	333,8	20,8	313,0
Uruguay	30,7	0,2	0,0	30,7	3,1	27,6
Venezuela	117,9	0,7	0,0	117,9	18,5	99,4
Otros	394,2	2,3	10,6	383,6	40,1	343,5
Europa	4.374,2	25,3	1.960,6	2.413,6	1.244,8	1.168,8
UE	4.106,6	23,8	1.808,0	2.298,6	1.220,0	1.078,7
Alemania	509,9	3,0	280,3	229,7	63,2	166,4
Bélgica	228,6	1,3	44,9	183,7	95,6	88,1
Dinamarca	65,6	0,4	0,0	65,6	8,9	56,6
España	380,5	2,2	96,1	284,4	109,0	175,4
Finlandia	61,3	0,4	41,3	20,1	6,4	13,6
Francia	643,7	3,7	426,4	217,3	115,6	101,7
Grecia	74,3	0,4	64,7	9,6	5,0	4,6
Italia	759,6	4,4	530,3	229,3	149,1	80,2
Países Bajos	647,3	3,7	191,8	455,5	327,6	127,9
Reino Unido	577,9	3,3	87,5	490,4	307,7	182,8
Suecia	95,7	0,6	44,8	51,0	21,8	29,1
Otros	62,1	0,4	0,0	62,1	9,9	52,2
Otros	267,6	1,6	152,6	115,0	24,8	90,2
Asia	5.308,3	30,7	3.037,5	2.270,8	1.210,2	1.060,6
Principales	5.192,4	30,1	2.976,4	2.216,0	1.186,6	1.029,4
Arabia Saudita	62,9	0,4	0,0	62,9	56,9	6,0
Corea del Sur	856,9	5,0	592,4	264,5	206,2	58,3
China	1.532,3	8,9	1.077,3	455,0	331,4	123,6
Emiratos Árabes Unidos	45,0	0,3	4,0	41,0	31,2	9,9
Filipinas	42,9	0,2	33,6	9,2	4,7	4,5
Hong Kong	55,8	0,3	25,1	30,7	20,6	10,1
India	187,5	1,1	161,3	26,2	19,3	6,9
Indonesia	63,8	0,4	3,0	60,8	54,7	6,1
Japón	1.767,2	10,2	758,1	1.009,1	280,4	728,7
Malasia	34,8	0,2	1,8	33,0	24,4	8,6
Singapur	34,8	0,2	10,8	24,1	1,4	22,7
Tailandia	45,1	0,3	8,0	37,0	15,2	21,8
Taiwán	463,3	2,7	300,9	162,4	140,2	22,2
Otros	115,9	0,7	61,1	54,8	23,6	31,2
África	86,6	0,5	18,3	68,3	20,2	48,1
Sudáfrica	50,4	0,3	18,3	32,1	11,8	20,2
Otros	36,2	0,2	0,0	36,2	8,4	27,8
Oceania	90,9	0,5	8,2	82,7	21,9	60,8
Australia	71,3	0,4	8,2	63,1	17,7	45,3
Otros	19,7	0,1	0,0	19,7	4,2	15,5
II. Otras no asignadas a zonas económicas	285,6	1,7	2,3	283,3	4,5	278,8
III. Total aduana (I+II) (1)	16.587,2	96,1	6.021,9	10.565,3	3.992,2	6.573,0
Ajustes netos (2)	678,0	3,9	2,0	676,0	55,9	620,2
Total exportación de bienes (3)	17.265,2	100,0	6.023,9	11.241,3	4.048,1	7.193,2

(1) Corresponden a declaraciones de exportación de aduanas, sin ajustes.

(2) Ajustes netos efectuados a declaraciones de exportación de aduanas para obtener valores de bienes de balanza de pagos.

(3) Corresponde a: declaraciones de aduana excluidas las partidas de servicios y rancho de naves (partidas 0016 y 0025); más ajustes por variaciones de valor por exportaciones de zona franca; reparaciones de bienes, y bienes adquiridos en puertos nacionales por medios de transporte no residentes.

Exportaciones por país. (Continuación)
(Millones de dólares fob)

País	Variación porcentual (Enero - octubre 2003)/(Enero - octubre 2002)				
	Total	Cobre	No cobre	Principales no cobre	Resto
I. Principales grupos de países	14,1	14,5	13,8	23,9	8,2
América del Norte	4,0	-28,1	13,6	24,6	7,7
Canadá	49,4	80,2	21,8	51,1	15,5
Estados Unidos	0,3	-47,9	13,1	23,8	7,1
América Latina	7,8	12,3	7,1	11,5	6,3
Aladi	4,1	10,0	3,0	12,1	1,2
Argentina	34,9	196,4	30,0	120,8	24,0
Bolivia	0,5	0,0	0,5	-39,3	1,6
Brasil	16,8	29,6	8,4	44,6	-1,5
Colombia	-0,8	-76,2	-0,1	-8,6	2,5
Ecuador	19,0	-100,0	19,0	3,8	21,1
México	2,6	-7,0	5,2	20,5	1,2
Paraguay	-4,9	0,0	-4,9	-86,8	-4,0
Perú	-11,5	-87,1	-5,6	-5,9	-5,6
Uruguay	-14,8	0,0	-14,8	-11,7	-15,1
Venezuela	-34,5	-100,0	-34,5	-54,8	-28,6
Otros	45,1	1.359,9	41,6	5,7	47,4
Europa	12,8	5,8	19,2	34,6	6,2
UE	13,1	4,7	20,8	35,0	8,0
Alemania	43,3	46,7	39,4	43,6	37,8
Bélgica	17,4	-10,1	27,0	33,6	20,5
Dinamarca	30,7	-100,0	33,7	99,7	27,1
España	15,1	35,1	9,6	20,5	3,8
Finlandia	43,3	-98,4	23,3	24,8	22,6
Francia	20,0	13,2	35,9	291,3	-21,9
Grecia	34,2	31,0	60,3	-98,6	95,7
Italia	4,6	1,4	13,0	12,4	13,9
Países Bajos	38,7	55,2	32,8	58,5	-6,2
Reino Unido	-17,2	-63,9	7,5	7,3	7,9
Suecia	-22,3	-38,1	0,1	4,8	-3,1
Otros	25,6	-100,0	26,3	19,7	27,6
Otros	7,8	21,6	-6,3	19,5	-11,6
Asia	26,2	34,5	16,5	18,5	14,4
Principales	25,4	33,2	16,3	18,0	14,4
Arabia Saudita	-11,1	-100,0	24,1	14,9	405,7
Corea del Sur	43,7	31,6	81,1	86,2	65,0
China	48,1	72,0	11,3	4,9	33,4
Emiratos Árabes Unidos	-65,4	-96,0	31,9	16,3	128,5
Filipinas	43,7	53,3	17,0	4,1	34,2
Hong Kong	135,7	129,4	141,2	125,0	182,6
India	21,8	18,4	48,6	99,2	-13,2
Indonesia	17,1	-5,2	18,5	15,5	54,7
Japón	17,7	35,8	7,0	5,5	7,6
Malasia	115,8	12,3	127,4	165,4	61,7
Singapur	12,8	21,1	9,4	-70,3	30,4
Tailandia	4,1	505,3	-11,8	-31,5	10,4
Taiwán	2,2	1,9	3,0	7,5	-18,7
Otros	72,2	155,0	26,4	53,7	11,4
África	32,0	332,5	11,3	14,9	9,8
Sudáfrica	52,7	332,5	11,5	14,5	9,8
Otros	11,1	0,0	11,1	15,4	9,8
Oceania	56,3	0,0	42,2	27,3	48,5
Australia	60,2	0,0	41,8	16,0	55,3
Otros	43,7	0,0	43,7	116,8	31,7
II. Otras no asignadas a zonas económicas	4,1	-79,7	7,7	-97,5	6,7
III. Total aduana (I+II) (1)	13,9	14,3	13,6	-98,8	8,2
Ajustes netos (2)	-16,6	-129,0	-17,5	-99,9	141,9
Total exportación de bienes (3)	12,3	14,5	11,1	7,0	13,6

(1) Corresponden a declaraciones de exportación de aduanas, sin ajustes.

(2) Ajustes netos efectuados a declaraciones de exportación de aduanas para obtener valores de bienes de balanza de pagos.

(3) Corresponde a: declaraciones de aduana excluidas las partidas de servicios y rancho de naves (partidas 0016 y 0025); más ajustes por variaciones de valor por exportaciones de zona franca; reparaciones de bienes, y bienes adquiridos en puertos nacionales por medios de transporte no residentes.

Importaciones de bienes (*)
 (Millones de dólares)

Fecha	Mercancías generales			Bienes adquiridos en puerto por medios de transporte y otros bienes	Oro no monetario	Total	
	Régimen general	Zona Franca	Total			Cif	Fob
1998	17.525,6	1.998,1	19.523,7	328,8	0,0	19.852,5	18.363,1
1999	14.438,8	1.276,5	15.715,3	246,9	0,0	15.962,2	14.735,1
2000	17.026,4	1.152,7	18.179,1	286,2	0,0	18.465,3	17.091,4
2001	16.379,4	1.105,2	17.484,6	296,2	0,0	17.780,8	16.411,4
2002	15.830,6	979,9	16.810,5	282,7	0,0	17.093,2	15.826,7
2002 Ene.	1.489,4	69,3	1.558,7	19,5	0,0	1.578,2	1.452,9
Feb.	1.010,4	56,9	1.067,3	19,1	0,0	1.086,4	1.002,9
Mar.	1.246,0	86,4	1.332,4	17,2	0,0	1.349,6	1.243,2
Abr.	1.297,1	75,9	1.373,0	27,2	0,0	1.400,2	1.297,4
May.	1.395,3	83,2	1.478,5	27,0	0,0	1.505,5	1.388,0
Jun.	1.400,1	76,6	1.476,7	26,0	0,0	1.502,7	1.388,4
Jul.	1.171,7	97,4	1.269,1	20,5	0,0	1.289,6	1.198,1
Ago.	1.636,9	77,3	1.714,2	31,0	0,0	1.745,2	1.624,8
Sep.	1.355,4	88,7	1.444,1	24,5	0,0	1.468,6	1.359,3
Oct.	1.213,3	90,2	1.303,5	23,5	0,0	1.327,0	1.232,7
Nov.	1.342,4	89,2	1.431,6	23,6	0,0	1.455,2	1.354,3
Dic.	1.272,6	88,8	1.361,4	23,6	0,0	1.385,0	1.284,7
2003 Ene.	1.653,3	74,8	1.728,1	29,2	0,0	1.757,3	1.625,6
Feb.	1.290,9	77,6	1.368,5	24,9	0,0	1.393,4	1.297,8
Mar.	1.318,3	76,2	1.394,6	28,4	0,0	1.423,0	1.326,9
Abr.	1.596,7	77,1	1.673,8	24,0	0,0	1.697,8	1.582,7
May.	1.463,1	153,9	1.617,1	23,2	0,0	1.640,3	1.515,5
Jun.	1.369,8	112,8	1.482,6	21,6	0,0	1.504,2	1.396,9
Jul.	1.544,2	115,8	1.660,1	25,1	0,0	1.685,2	1.564,9
Ago.	1.489,4	127,2	1.616,6	24,5	0,0	1.641,2	1.523,2
Sep.	1.430,6	124,5	1.555,1	23,4	0,0	1.578,4	1.462,4
Oct.	1.656,3	100,0	1.756,3	23,2	0,0	1.779,5	1.649,7
Nov.							
Dic.							

(*) Cifras provisionales.

Importaciones de régimen general clasificadas por tipo de bien (1) (2)

(Millones de dólares cif)

Fecha	Bienes de consumo	Bienes intermedios				Resto	Total	Bienes de capital	Total
		Combustibles y lubricantes							
		Petróleo	Otros	Total					
1998	3.124,5	861,2	565,9	1.427,1	8.166,3	9.593,4	4.807,7	17.525,6	
1999	2.586,8	1.248,3	681,8	1.930,1	6.846,1	8.776,2	3.075,9	14.438,8	
2000	3.076,2	1.993,8	871,0	2.864,8	7.655,4	10.520,2	3.430,0	17.026,4	
2001	2.900,1	1.726,8	862,0	2.588,8	7.472,5	10.061,3	3.417,9	16.379,4	
2002	2.843,3	1.615,1	871,1	2.486,2	7.175,0	9.661,2	3.326,1	15.830,6	
2002 Ene.	250,9	141,3	85,3	226,6	679,4	906,0	332,5	1.489,4	
Feb.	188,6	48,9	47,3	96,2	515,0	611,2	210,6	1.010,4	
Mar.	222,8	127,3	52,2	179,5	593,9	773,4	249,8	1.246,0	
Abr.	227,4	130,5	79,0	209,5	573,9	783,4	286,3	1.297,1	
May.	236,0	146,7	127,4	274,1	615,3	889,4	269,9	1.395,3	
Jun.	228,5	157,8	96,0	253,8	647,9	901,7	269,9	1.400,1	
Jul.	220,0	82,0	46,2	128,2	600,9	729,1	222,6	1.171,7	
Ago.	289,6	188,0	86,3	274,3	688,8	963,1	384,2	1.636,9	
Sep.	269,5	154,8	70,4	225,2	611,7	836,9	249,0	1.355,4	
Oct.	251,9	92,1	63,7	155,8	571,9	727,7	233,7	1.213,3	
Nov.	247,4	185,8	61,6	247,4	538,6	786,0	309,0	1.342,4	
Dic.	210,7	159,9	55,7	215,6	537,7	753,3	308,6	1.272,6	
2003 Ene.	287,4	239,1	103,0	342,1	734,2	1.076,3	289,6	1.653,3	
Feb.	245,2	184,8	54,4	239,2	579,5	818,7	226,9	1.290,9	
Mar.	220,4	140,3	80,2	220,5	578,2	798,8	299,2	1.318,3	
Abr.	252,8	247,7	71,6	319,3	653,7	973,0	370,8	1.596,7	
May.	245,0	154,6	107,8	262,4	632,7	895,0	323,1	1.463,1	
Jun.	211,6	128,2	80,7	208,9	668,3	877,2	280,9	1.369,8	
Jul.	273,4	188,4	98,3	286,7	720,3	1.007,0	263,9	1.544,2	
Ago.	265,8	167,7	94,8	262,5	685,8	948,3	275,2	1.489,4	
Sep.	278,0	141,1	94,1	235,2	637,5	872,7	279,9	1.430,6	
Oct.	328,3	216,9	73,8	290,7	731,3	1.022,0	306,0	1.656,3	
Nov.									
Dic.									

(1) Cifras provisionales.

(2) La clasificación de las importaciones ha sido modificada con el fin de adecuarla a los criterios de Cuentas Nacionales. Dicho cambio afecta a las cifras desde el año 1990. La modificación significó reasignar importaciones desde categorías de consumo y de capital hacia la de bienes intermedios. El nuevo criterio considera no sólo la naturaleza de los bienes, sino también el uso específico que ellos puedan tener y que no siempre es único. En algunos casos, éste queda determinado por el destinatario de la importación.

Importaciones por país y tipo de bien
 (Millones de dólares fob)

País	Enero - octubre 2002					
	Total	Porcentaje de participación	Bienes de consumo	Bienes intermedios		Bienes de capital
				Total	Petróleo	
I. Principales grupos de países	11.575,4	87,8	2.298,6	6.749,4	1.210,1	2.527,3
América del Norte	2.175,1	16,5	191,9	1.229,1	0,0	754,1
Canadá	230,8	1,7	14,9	157,2	0,0	58,7
Estados Unidos	1.944,3	14,7	177,0	1.071,8	0,0	695,4
América Latina	4.487,0	34,0	682,9	3.346,9	1.066,6	457,2
Aladi	4.458,8	33,8	670,5	3.331,8	1.066,6	456,5
Argentina	2.301,7	17,5	283,8	1.950,9	925,4	67,0
Bolivia	16,1	0,1	3,2	12,5	4,2	0,4
Brasil	1.141,5	8,7	167,1	702,9	53,7	271,5
Colombia	157,1	1,2	40,7	115,4	0,0	1,0
Ecuador	70,1	0,5	40,4	29,5	0,0	0,2
México	363,2	2,8	95,4	154,4	0,0	113,4
Paraguay	68,0	0,5	1,6	66,4	0,0	0,0
Perú	183,8	1,4	20,8	162,0	51,8	0,9
Uruguay	38,8	0,3	11,9	26,2	0,0	0,7
Venezuela	115,1	0,9	4,7	109,2	31,6	1,1
Otros	28,2	0,2	12,4	15,1	0,0	0,7
Europa	2.501,1	19,0	410,6	1.263,2	0,0	827,2
UE	2.270,5	17,2	375,2	1.120,9	0,0	774,3
Alemania	569,1	4,3	63,7	270,1	0,0	235,3
Bélgica	102,0	0,8	7,7	54,0	0,0	40,2
Dinamarca	52,0	0,4	5,3	27,0	0,0	19,6
España	317,8	2,4	73,3	166,0	0,0	78,5
Finlandia	60,5	0,5	0,5	22,8	0,0	37,3
Francia	472,7	3,6	102,8	240,5	0,0	129,5
Grecia	9,2	0,1	0,7	2,9	0,0	5,6
Italia	264,2	2,0	53,9	118,8	0,0	91,5
Países Bajos	74,2	0,6	12,6	46,3	0,0	15,3
Reino Unido	127,3	1,0	29,6	63,3	0,0	34,3
Suecia	111,1	0,8	3,8	44,2	0,0	63,0
Otros	110,4	0,8	21,3	65,0	0,0	24,1
Otros	230,6	1,7	35,4	142,3	0,0	53,0
Asia	2.147,4	16,3	1.008,0	677,6	8,8	461,9
Principales	2.048,7	15,5	971,6	626,5	8,8	450,6
Arabia Saudita	3,4	0,0	0,0	3,3	0,0	0,0
Corea del Sur	356,4	2,7	125,4	141,2	0,0	89,8
China	849,2	6,4	587,8	174,3	0,0	87,0
Emiratos Árabes Unidos	0,8	0,0	0,4	0,4	0,0	0,0
Filipinas	6,2	0,0	3,0	2,0	0,0	1,2
Hong Kong	29,9	0,2	25,1	3,6	0,0	1,2
India	62,8	0,5	29,8	20,5	0,0	12,5
Indonesia	65,6	0,5	21,1	40,7	0,0	3,8
Japón	420,8	3,2	122,0	117,0	0,0	181,8
Malasia	40,2	0,3	11,6	20,8	8,8	7,7
Singapur	17,5	0,1	3,0	5,6	0,0	8,9
Tailandia	66,1	0,5	19,5	15,2	0,0	31,5
Taiwán	129,8	1,0	22,7	81,9	0,0	25,2
Otros	98,7	0,7	36,4	51,1	0,0	11,2
África	180,1	1,4	2,9	174,5	134,7	2,7
Sudáfrica	36,4	0,3	2,0	32,2	0,0	2,3
Otros	143,6	1,1	0,9	142,3	134,7	0,4
Oceania	84,8	0,6	2,4	58,2	0,0	24,2
Australia	71,9	0,5	2,1	47,5	0,0	22,3
Otros	12,8	0,1	0,3	10,7	0,0	1,8
II. Otros no asignados a zonas económicas	91,9	0,7	26,2	40,3	0,0	25,4
III. Total importación aduana (I+II) (1)	11.667,3	88,5	2.324,9	6.789,7	1.210,1	2.552,7
Ajustes netos (2)	1.520,5	11,5				
Total importación fob Balanza de Pagos (3)	13.187,8	100,0				

(1) Corresponden a los valores fob de declaraciones de importación de aduanas, sin ajustes.

(2) Ajustes netos efectuados a declaraciones de importación de aduanas para obtener valores de bienes de balanza de pagos.

(3) Corresponde a: declaraciones de aduana, más importaciones de zona franca, reparaciones de bienes y bienes adquiridos en puertos extranjeros por medios de transporte residentes.

Importaciones por país y tipo de bien. (Continuación)
(Millones de dólares fob)

País	Enero - octubre 2003					
	Total	Porcentaje de participación	Bienes de consumo	Bienes intermedios		Bienes de capital
				Total	Petróleo	
I. Principales grupos de países	13.055,2	87,4	2.514,2	7.810,8	1.728,7	2.730,2
América del Norte	2.200,5	14,7	184,4	1.338,6	0,0	677,6
Canadá	239,6	1,6	15,7	167,4	0,0	56,4
Estados Unidos	1.960,9	13,1	168,6	1.171,2	0,0	621,2
América Latina	5.481,8	36,7	800,6	4.126,1	1.531,8	555,1
Aladi	5.428,6	36,3	795,0	4.081,0	1.527,9	552,6
Argentina	2.876,1	19,2	360,9	2.449,0	1.210,7	66,2
Bolivia	29,0	0,2	3,4	25,5	8,8	0,1
Brasil	1.435,4	9,6	222,2	858,5	139,1	354,6
Colombia	151,6	1,0	36,0	114,4	0,0	1,2
Ecuador	54,6	0,4	35,2	19,2	0,0	0,1
México	369,6	2,5	99,2	146,3	0,0	124,1
Paraguay	30,6	0,2	1,6	28,4	0,0	0,6
Perú	334,2	2,2	17,6	313,3	135,2	3,3
Uruguay	57,2	0,4	13,3	42,3	0,0	1,5
Venezuela	89,9	0,6	5,7	83,9	34,0	0,2
Otros	53,2	0,4	5,6	45,1	3,9	2,5
Europa	2.650,4	17,7	387,1	1.272,7	0,0	990,6
UE	2.425,6	16,2	352,4	1.136,5	0,0	936,6
Alemania	530,1	3,5	53,5	291,7	0,0	185,0
Bélgica	77,2	0,5	7,2	49,1	0,0	20,9
Dinamarca	62,8	0,4	6,8	28,4	0,0	27,7
España	326,5	2,2	64,9	173,4	0,0	88,1
Finlandia	202,9	1,4	0,8	24,6	0,0	177,5
Francia	464,9	3,1	102,7	192,1	0,0	170,1
Grecia	1,8	0,0	0,3	0,8	0,0	0,7
Italia	268,6	1,8	44,6	121,3	0,0	102,8
Países Bajos	80,2	0,5	12,9	56,8	0,0	10,5
Reino Unido	136,1	0,9	31,4	69,1	0,0	35,6
Suecia	144,8	1,0	5,3	51,8	0,0	87,7
Otros	129,5	0,9	22,0	77,3	0,0	30,1
Otros	224,9	1,5	34,6	136,2	0,0	54,0
Asia	2.417,0	16,2	1.135,6	802,3	18,7	479,0
Principales	2.325,1	15,6	1.108,0	751,3	18,7	465,7
Arabia Saudita	0,4	0,0	0,0	0,4	0,0	0,0
Corea del Sur	396,2	2,7	122,3	185,3	0,0	88,6
China	981,1	6,6	664,2	218,7	0,0	98,1
Emiratos Árabes Unidos	0,5	0,0	0,1	0,4	0,0	0,0
Filipinas	8,2	0,1	2,5	3,3	0,0	2,3
Hong Kong	51,0	0,3	37,4	10,5	0,0	3,1
India	52,2	0,3	26,1	21,5	0,0	4,6
Indonesia	62,2	0,4	18,0	36,9	0,0	7,3
Japón	472,4	3,2	164,3	121,4	0,0	186,7
Malasia	63,4	0,4	15,4	32,3	18,7	15,7
Singapur	14,9	0,1	3,0	6,3	0,0	5,6
Tailandia	70,3	0,5	31,5	15,7	0,0	23,1
Taiwán	152,5	1,0	23,2	98,6	0,0	30,7
Otros	91,9	0,6	27,6	51,0	0,0	13,3
África	231,6	1,5	3,4	210,8	178,3	17,4
Sudáfrica	35,4	0,2	1,7	30,3	0,0	3,5
Otros	196,2	1,3	1,7	180,5	178,3	13,9
Oceanía	73,9	0,5	3,1	60,2	0,0	10,6
Australia	60,5	0,4	2,5	48,7	0,0	9,3
Otros	13,4	0,1	0,6	11,5	0,0	1,3
II. Otros no asignados a zonas económicas	69,4	0,5	27,5	24,6	0,0	17,3
III. Total importación aduana (I+II) (1)	13.124,6	87,8	2.541,7	7.835,4	1.728,7	2.747,5
Ajustes netos (2)	1.821,0	12,2				
Total importación fob Balanza de Pagos (3)	14.945,6	100,0				

(1) Corresponden a los valores fob de declaraciones de importación de aduanas, sin ajustes.

(2) Ajustes netos efectuados a declaraciones de importación de aduanas para obtener valores de bienes de balanza de pagos.

(3) Corresponde a: declaraciones de aduana, más importaciones de zona franca, reparaciones de bienes y bienes adquiridos en puertos extranjeros por medios de transporte residentes.

Importaciones por país y tipo de bien. (Continuación)
 (Millones de dólares fob)

País	Variación porcentual (Enero - octubre 2003)/(Enero - octubre 2002)				
	Total	Bienes de consumo	Bienes intermedios		Bienes de capital
			Total	Petróleo	
I. Principales grupos de países	12,8	9,4	15,7	42,9	8,0
América del Norte	1,2	-3,9	8,9	-81,2	-10,2
Canadá	3,8	5,9	6,5	0,0	-3,9
Estados Unidos	0,9	-4,7	9,3	-81,2	-10,7
América Latina	22,2	17,2	23,3	43,6	21,4
Aladi	21,8	18,6	22,5	43,2	21,1
Argentina	25,0	27,2	25,5	30,8	-1,2
Bolivia	79,5	4,4	104,6	110,5	-83,2
Brasil	25,7	33,0	22,1	159,3	30,6
Colombia	-3,5	-11,6	-0,9	0,0	20,0
Ecuador	-22,2	-12,9	-34,7	0,0	-43,0
México	1,8	4,0	-5,3	0,0	9,4
Paraguay	-55,0	-1,4	-57,2	0,0	2.079,1
Perú	81,9	-15,5	93,3	161,2	261,2
Uruguay	47,3	12,1	61,5	0,0	105,5
Venezuela	-21,9	21,3	-23,2	7,5	-78,0
Otros	88,8	-55,1	199,7	0,0	239,6
Europa	6,0	-5,7	0,8	0,0	19,8
UE	6,8	-6,1	1,4	0,0	21,0
Alemania	-6,9	-16,0	8,0	0,0	-21,4
Bélgica	-24,3	-6,4	-9,1	0,0	-48,0
Dinamarca	20,9	26,7	5,2	0,0	40,9
España	2,7	-11,5	4,5	0,0	12,2
Finlandia	235,2	79,4	7,8	0,0	376,3
Francia	-1,7	-0,1	-20,1	0,0	31,4
Grecia	-80,3	-61,2	-70,4	0,0	-88,0
Italia	1,7	-17,3	2,1	0,0	12,3
Países Bajos	8,1	3,1	22,6	0,0	-31,4
Reino Unido	7,0	6,1	9,2	0,0	3,7
Suecia	30,4	39,4	17,0	0,0	39,1
Otros	17,3	3,1	19,0	0,0	25,3
Otros	-2,5	-2,1	-4,2	0,0	2,0
Asia	12,6	12,7	18,4	113,2	3,7
Principales	13,5	14,0	19,9	113,2	3,3
Arabia Saudita	-88,7	42,4	-89,2	0,0	0,0
Corea del Sur	11,2	-2,5	31,3	0,0	-1,4
China	15,5	13,0	25,5	0,0	12,7
Emiratos Árabes Unidos	-33,4	-69,3	-10,3	0,0	0,0
Filipinas	31,9	-15,1	67,8	0,0	89,2
Hong Kong	70,3	49,1	190,5	0,0	147,9
India	-17,0	-12,5	4,8	0,0	-63,3
Indonesia	-5,2	-14,9	-9,4	0,0	94,8
Japón	12,3	34,7	3,8	0,0	2,7
Malasia	57,8	32,0	55,2	113,2	103,8
Singapur	-15,1	0,6	12,7	0,0	-37,8
Tailandia	6,3	61,3	3,6	0,0	-26,5
Taiwán	17,5	2,0	20,5	0,0	21,8
Otros	-6,9	-24,2	-0,2	0,0	18,3
África	28,6	17,3	20,8	32,3	543,6
Sudáfrica	-2,8	-15,0	-5,8	0,0	49,8
Otros	36,6	84,9	26,8	32,3	3.510,1
Oceania	-12,8	30,1	3,5	0,0	-56,3
Australia	-15,9	21,5	2,4	0,0	-58,4
Otros	4,5	91,5	8,1	0,0	-30,0
II. Otros no asignados a zonas económicas	-24,5	4,8	-39,1	0,0	-31,8
III. Total importación aduana (I+II) (1)	12,5	9,3	15,4	42,9	7,6
Ajustes netos (2)	19,8				
Total importación fob Balanza de Pagos (3)	13,3				

(1) Corresponden a los valores fob de declaraciones de importación de aduanas, sin ajustes.

(2) Ajustes netos efectuados a declaraciones de importación de aduanas para obtener valores de bienes de balanza de pagos.

(3) Corresponde a: declaraciones de aduana, más importaciones de zona franca, reparaciones de bienes y bienes adquiridos en puertos extranjeros por medios de transporte residentes.

Índices de cantidad, precio y valor de productos exportados e importados
 (Base igual periodo año anterior)

Especificación	2 0 0 2									2 0 0 3					
	3.º trimestre			4.º trimestre			Año			1.º trimestre			2.º trimestre		
	Cant.	Precio	Valor	Cant.	Precio	Valor	Cant.	Precio	Valor	Cant.	Precio	Valor	Cant.	Precio	Valor
Productos exportados (1)															
Bienes	96,0	102,4	98,3	101,0	107,6	108,7	101,4	97,9	99,3	105,9	103,3	109,5	101,6	103,9	105,5
1 Mercancías generales	96,1	102,2	98,2	101,4	107,7	109,2	101,6	97,8	99,4	106,4	103,1	109,7	101,7	103,8	105,6
1.1 Régimen General	95,6	102,7	98,2	101,3	108,4	109,8	101,4	97,9	99,3	107,1	103,3	110,6	101,6	103,9	105,5
Cobre	82,8	99,7	82,5	99,3	108,4	107,6	97,0	95,8	92,9	102,7	106,4	109,3	100,0	102,2	102,2
No Cobre	105,0	104,4	109,6	102,5	108,5	111,2	104,3	99,2	103,5	109,6	101,7	111,4	102,5	105,0	107,6
Principales	105,8	119,4	126,2	101,3	112,4	113,9	105,7	104,1	110,0	105,5	97,0	102,3	99,4	103,2	102,6
Resto	104,6	98,4	102,9	103,1	106,7	110,0	103,6	96,3	99,7	113,2	105,5	119,4	104,7	106,2	111,2
1.2 Zona Franca	104,0	95,4	99,3	103,6	95,6	99,1	104,7	95,8	100,3	94,6	98,2	92,9	104,3	102,2	106,6
2 Bienes Adquiridos en Puerto	96,7	95,4	92,3	99,8	95,6	95,5	105,3	95,8	100,9	86,8	98,2	85,2	101,4	102,2	103,7
3 Oro no Monetario	94,1	116,9	110,0	80,9	112,8	91,2	85,4	111,6	95,2	93,5	127,3	119,0	92,9	111,0	103,1
(Bienes no Cobre)	104,5	103,7	108,4	102,0	107,2	109,3	104,0	99,1	103,0	107,6	101,8	109,5	102,4	104,8	107,4
Productos Importados (2)															
Bienes	101,9	97,3	99,1	103,8	101,1	105,0	100,2	96,1	96,2	106,7	106,7	113,8	105,5	104,2	109,9
Mercancías generales	101,7	97,2	98,8	104,1	100,8	104,9	100,1	96,0	96,1	106,9	106,2	113,5	106,0	104,1	110,3
Régimen general	101,9	97,2	99,0	104,7	100,8	105,5	100,7	96,0	96,7	106,8	106,5	113,8	103,9	104,2	108,2
Consumo	107,0	94,1	100,7	114,5	92,7	106,2	103,9	94,3	98,0	122,2	93,0	113,7	109,3	93,8	102,5
Intermedio	100,8	97,8	98,7	100,0	104,9	104,9	99,6	96,4	96,0	105,0	112,0	117,6	100,4	106,2	106,6
Combustible	91,9	103,8	95,4	105,8	127,4	134,8	95,4	100,7	96,0	99,8	159,9	159,6	91,2	117,5	107,2
(petróleo)	86,0	107,0	92,1	103,4	142,9	147,9	89,4	104,6	93,5	96,7	183,8	177,8	104,4	116,8	122,0
Resto Intermedio	103,9	96,0	99,8	98,4	98,4	96,8	101,1	95,0	96,0	106,5	99,4	105,8	104,1	102,2	106,4
Capital	100,4	98,1	98,5	109,1	97,8	106,7	100,9	96,4	97,3	99,2	103,7	102,9	110,1	107,1	118,0
Zona Franca	98,0	97,1	95,1	96,2	100,8	96,9	92,1	96,3	88,7	107,4	100,1	107,5	142,1	102,7	145,9
Bienes adquiridos en puerto	121,2	104,1	126,3	85,2	126,6	107,9	102,2	100,7	102,9	89,4	159,9	143,0	72,5	117,5	85,3

(1) Calculados a base de cifras de comercio exterior ajustadas de acuerdo con los conceptos propios de Balanza de Pagos.

(2) Las principales diferencias, respecto de la publicación "Indicadores de Comercio Exterior", provienen de los ajustes a las cifras de importaciones vía postal, trámite simplificado y zona franca.

Régimen general: Índices de los principales productos de exportación clasificados de acuerdo con la CIU
 Enero - junio 2003
 (Enero - junio 2002 = 100)

Especificación	Unidad de medida (3)	P2002Q20	P2002	P2003Q20	Q2003	P2002Q20	Índices (1)					
							Cantidad		Precio		Valor	
							(2)	% Var.	(US\$)	% Var.	(Mill. US\$)	% Var.
Total exportaciones		8.917,8		9.633,8		9.286,1	104,1	4,1	103,7	3,7	108,0	8,0
(Total no cobre)		5.591,6		6.121,9		5.915,5	105,8	5,8	103,5	3,5	109,5	9,5
100 Agricultura, fruticultura, ganadería, silvicultura y pesca extractiva		1.335,5		1.254,3		1.454,1	108,9	8,9	86,3	-13,7	93,9	-6,1
110 Agricultura, fruticultura y ganadería		1.303,6		1.227,0		1.424,9	109,3	9,3	86,1	-13,9	94,1	-5,9
Sector frutícola		1.141,4		1.046,8		1.232,9	108,0	8,0	84,9	-15,1	91,7	-8,3
Fruta fresca		1.112,2		1.015,4		1.186,4	106,7	6,7	85,6	-14,4	91,3	-8,7
Uvas	miles tn	598,0	4.987,9	560,9	642,8	641,8	107,3	7,3	87,4	-12,6	93,8	-6,2
Manzanas	miles tn	185,2	472,0	194,5	441,2	208,3	112,5	12,5	93,4	-6,6	105,0	5,0
Peras	miles tn	52,6	485,6	49,0	107,2	52,0	99,0	-1,0	94,1	-5,9	93,2	-6,8
Ciruelas	miles tn	68,0	964,3	51,7	71,7	69,1	101,7	1,7	74,8	-25,2	76,0	-24,0
Kiwis	miles tn	59,1	614,2	54,0	94,5	58,0	98,2	-1,8	93,1	-6,9	91,5	-8,5
Nectarines	miles tn	42,3	1.015,1	32,5	45,9	46,6	110,2	10,2	69,6	-30,4	76,8	-23,2
Duraznos	miles tn	32,3	998,7	27,4	37,8	37,8	117,0	17,0	72,5	-27,5	84,8	-15,2
Frambuesas	miles tn	20,9	5.814,1	10,1	3,9	22,6	108,1	8,1	44,9	-55,1	48,6	-51,4
Cerezas	miles tn	12,9	3.337,1	11,6	4,4	14,8	114,2	14,2	78,9	-21,1	90,1	-9,9
Resto	miles tn	41,1		23,7	16,2	35,5	86,3	-13,7	66,8	-33,2	57,6	-42,4
Fruta no fresca		29,2		31,4		46,5	159,3	59,3	67,5	-32,5	107,6	7,6
Pallas	miles tn	15,2	3.983,2	15,4	18,6	27,6	181,8	81,8	55,7	-44,3	101,3	1,3
Nueces	miles tn	3,6	7.994,9	8,2	2,6	9,3	257,5	157,5	87,7	-12,3	225,9	125,9
Resto		10,4		7,8		9,6	92,1	-7,9	82,0	-18,0	75,6	-24,4
Otros productos agrícolas		162,2		180,2		192,0	118,3	18,3	93,9	-6,1	111,1	11,1
Fréjoles de consumo	miles tn	6,1	612,7	0,6	1,5	0,9	14,5	-85,5	66,8	-33,2	9,7	-90,3
Lentejas	miles tn	0,0	979,7	0,1	0,1	0,1	4.314,0	4.214,0	56,4	-43,6	2.432,8	2.332,8
Garbanzos	miles tn	0,0	1.302,0	0,0	0,0	0,0	156,1	56,1	80,1	-19,9	125,1	25,1
Cebollas	miles tn	10,2	264,7	14,1	47,9	12,7	124,0	24,0	111,0	11,0	137,7	37,7
Ajos	miles tn	7,5	1.331,4	5,7	6,0	8,0	106,0	6,0	71,8	-28,2	76,2	-23,8
Maíz	miles tn	62,6	1.251,1	62,2	53,1	66,4	106,0	6,0	93,7	-6,3	99,2	-0,8
Resto		75,7		97,5		103,9	137,3	37,3	93,9	-6,1	128,9	28,9
120 Sector silvícola		17,7		10,3		10,9	61,9	-38,1	93,8	-6,2	58,1	-41,9
Madera trozada	miles m³	3,0	44,2	0,0	0,0	0,0	0,0	-	-	-	-	-
Rollizos para pulpa	miles m³	5,2	44,2	3,9	93,8	4,1	80,1	-19,9	93,8	-6,2	75,1	-24,9
Resto		9,4		6,4		6,8	71,9	-28,1	93,8	-6,2	67,4	-32,6
130 Pesca extractiva		14,2	671,0	17,1	26,8	18,3	129,0	29,0	93,3	-6,7	120,4	20,4
Algas	miles tn	13,4	671,0	16,7	26,7	17,9	134,1	34,1	93,3	-6,7	125,1	25,1
Resto		0,8		0,4		0,4	47,1	-52,9	93,3	-6,7	44,0	-56,0
200 Minerías (4)		3.724,5		3.931,8		3.746,0	100,6	0,6	105,0	5,0	105,6	5,6
Cobre	miles t	3.326,1		3.511,9		3.370,5	101,3	1,3	104,2	4,2	105,6	5,6

(1) El índice de precios corresponde al Índice de Paasche y el de cantidad corresponde al Índice de Laspeyres.

(2) Cantidad física : ver unidad de medida.

(3) tn: toneladas netas; m³: metros cúbicos.

(4) No incluye oro no monetario.

Régimen general: Índices de los principales productos de exportación clasificados de acuerdo con la CIU. (continuación)
 Enero - junio 2003
 (Enero - junio 2002 = 100)

Especificación	Unidad de medida (3)	P2002Q20	P2002	P2003Q20	Q2003	P2002Q20	Índices (1)					
							Cantidad		Precio		Valor	
							(2)	% Var.	(US\$)	% Var.	(Mill. US\$)	% Var.
Hierro		68,0		59,4		59,7	87,7	-12,3	99,6	-0,4	87,4	-12,6
Hierro peletizado	miles t	48,2	28,3	43,7	1.599,0	45,3	94,0	-6,0	96,3	-3,7	90,5	-9,5
Hierro a granel	miles t	19,8	14,4	15,8	995,0	14,3	72,4	-27,6	109,9	9,9	79,6	-20,4
Salitre y yodo		106,7		104,3	6.129,9	110,2	103,2	3,2	94,6	-5,4	97,7	-2,3
Salitre sódico	miles t	11,2	161,6	12,2	73,9	11,9	106,8	6,8	102,3	2,3	109,2	9,2
Salitre potásico	miles t	27,8	184,7	20,3	112,9	20,9	75,0	-25,0	97,3	-2,7	73,0	-27,0
Yodo	t	67,7	13.017,7	71,7	5.943,1	77,4	114,3	14,3	92,7	-7,3	106,0	6,0
Plata metálica	m. Oz. Fc.	47,5	4,6	44,2	9.350,8	43,1	90,7	-9,3	102,5	2,5	92,9	-7,1
Oxido y ferromolibdeno	t	108,5	3,9	130,6	22.155,6	87,3	80,4	-19,6	149,7	49,7	120,4	20,4
Carbonato de litio	t	28,0	1.568,2	30,0	19.085,5	29,9	106,7	6,7	100,2	0,2	107,0	7,0
Resto		39,6		51,5		45,4	114,6	14,6	113,5	13,5	130,0	30,0
300 Industriales		3.857,8		4.447,7		4.085,9	105,9	5,9	108,9	8,9	115,3	15,3
310 Alimentos y bebidas		1.689,3		1.895,3		1.673,8	99,1	-0,9	113,2	13,2	112,2	12,2
311-312 Alimentos		1.388,5		1.579,1		1.351,3	97,3	-2,7	116,9	16,9	113,7	13,7
Productos del mar		930,3		1.064,5		853,6	91,8	-8,2	124,7	24,7	114,4	14,4
Harina de pescado	miles tn	189,8	629,7	180,3	299,5	188,6	99,3	-0,7	95,6	-4,4	95,0	-5,0
Aceite de pescado	miles tn	3,4	586,4	4,7	8,4	4,9	145,7	45,7	94,8	-5,2	138,1	38,1
Albacora	miles tn	3,6	7.363,7	2,2	0,3	2,3	64,0	-36,0	97,4	-2,6	62,3	-37,7
Merluza	miles tn	59,6	2.000,5	60,2	28,8	57,6	96,5	-3,5	104,6	4,6	100,9	0,9
Salmon	miles tn	365,3	15.113,7	436,3	108,4	297,9	81,6	-18,4	146,4	46,4	119,4	19,4
Trucha	miles tn	93,2	9.608,8	131,8	39,6	84,9	91,0	-9,0	155,2	55,2	141,3	41,3
Mero	miles tn	21,9	8.024,8	27,3	2,7	21,4	97,6	-2,4	127,6	27,6	124,6	24,6
Otros pescados	miles tn	49,7	792,1	62,3	61,1	48,4	97,3	-2,7	128,7	28,7	125,3	25,3
Conservas de pescado	miles tn	35,5	1.024,4	44,9	36,7	37,6	106,1	6,1	119,4	19,4	126,7	26,7
Resto		108,2		114,7		110,0	101,7	1,7	104,2	4,2	105,9	5,9
Del agro		223,6		261,1		243,4	108,9	8,9	107,3	7,3	116,8	16,8
Coseta de remolacha	miles tn	7,0	104,7	4,7	40,2	4,2	60,1	-39,9	112,8	12,8	67,8	-32,2
Pasas	miles tn	15,6	942,8	15,9	18,1	17,1	109,4	9,4	93,4	-6,6	102,1	2,1
Pulpa y mermelada de fruta	miles tn	13,7	698,4	15,4	21,7	15,2	110,5	10,5	101,8	1,8	112,5	12,5
Manzanas deshidratadas	miles tn	6,7	2.944,4	7,2	2,4	7,0	104,3	4,3	102,2	2,2	106,6	6,6
Ciruelas deshidratadas	miles tn	11,6	1.318,1	17,1	13,2	17,4	150,6	50,6	98,2	-1,8	148,0	48,0
Jugos de fruta	miles tn	31,3	1.007,0	42,9	40,2	40,5	129,4	29,4	106,0	6,0	137,2	37,2
Fruta congelada y sin azúcar	miles tn	40,2	1.096,0	57,6	43,9	48,1	119,6	19,6	119,8	19,8	143,3	43,3
Conservas de fruta	miles tn	23,6	920,3	28,5	30,7	28,2	119,5	19,5	100,9	0,9	120,5	20,5
Purés y jugo de tomate	miles tn	29,4	536,5	23,5	37,9	20,4	69,2	-30,8	115,2	15,2	79,8	-20,2
Conservas de tomate	miles tn	1,6	520,7	1,8	3,4	1,8	107,8	7,8	99,9	-0,1	107,7	7,7
Resto		42,8		46,5		43,6	101,9	1,9	106,6	6,6	108,6	8,6
Resto alimentos	miles tn	234,7		253,4		254,3	108,4	8,4	99,6	-0,4	108,0	8,0
313-314 Bebidas y tabaco		300,8		316,2		322,4	107,2	7,2	98,1	-1,9	105,1	5,1
Vino embotellado	miles hl	218,6	274,4	230,7	862,1	236,5	108,2	8,2	97,5	-2,5	105,5	5,5
Otros vinos	miles hl	64,4	73,4	69,3	961,2	70,5	109,4	9,4	98,3	-1,7	107,6	7,6

(1) El índice de precios corresponde al Índice de Paasche y el de cantidad corresponde al Índice de Laspeyres.

(2) Cantidad Física : ver unidad de medida.

(3) tn: toneladas netas; m³: metros cúbicos; m. Oz. Fc: miles de onzas de finos contenidos; knfc: kilos netos de finos contenidos; hl: hectolitros.

Régimen general: Índices de los principales productos de exportación clasificados de acuerdo con la CIU. (continuación)
 Enero - junio 2003
 (Enero - junio 2002 = 100)

Especificación	Unidad de medida (3)	P2002Q20	P2002	P2003Q20	Q2003	P2002Q20	Índices (1)					
							Cantidad		Precio		Valor	
							(2)	% Var.	(US\$)	% Var.	(Mill. US\$)	% Var.
Cebada malteada	miles tn	7,8	305,2	6,9	21,2	6,5	82,8	-17,2	106,2	6,2	87,9	-12,1
Tabaco	tn	6,8	4.733,1	5,1	1,0	4,7	69,5	-30,5	109,5	9,5	76,1	-23,9
Resto		3,1		4,2		4,2	134,7	34,7	98,1	-1,9	132,1	32,1
330 Forestales y muebles de madera		553,7		609,7		674,0	121,7	21,7	90,5	-9,5	110,1	10,1
Madera aserrada	miles m³	184,2	168,8	210,8	1.502,1	253,6	137,7	37,7	83,1	-16,9	114,5	14,5
Tableros de madera	miles m³	62,6	3,0	84,6	28.673,5	84,9	135,6	35,6	99,7	-0,3	135,2	35,2
Chips de madera	miles tn	59,0	58,3	65,3	1.339,6	78,1	132,3	32,3	83,6	-16,4	110,6	10,6
Madera cepillada	miles tn	95,3	1.057,4	101,9	98.992,1	104,7	109,9	9,9	97,3	-2,7	106,9	6,9
Resto		152,7		147,2		152,8	100,0	0,0	96,3	-3,7	96,4	-3,6
340 Celulosa, papel y otros		542,3		574,0		514,8	94,9	-5,1	111,5	11,5	105,8	5,8
Celulosa cruda	miles tn	69,3	334,7	58,2	157,9	52,9	76,3	-23,7	110,0	10,0	84,0	-16,0
Celulosa blanqueada	miles tn	323,8	363,1	357,5	841,5	305,5	94,3	-5,7	117,0	17,0	110,4	10,4
Papel para periódico	miles tn	47,2	437,9	43,9	111,0	48,6	103,0	3,0	90,2	-9,8	92,9	-7,1
Diarios y publicaciones	miles tn	3,2	3.001,8	1,3	0,5	1,6	48,7	-51,3	84,2	-15,8	41,0	-59,0
Resto		98,9		113,1		106,2	107,5	7,5	106,5	6,5	114,5	14,5
350 Productos químicos		569,9		840,7		713,6	125,2	25,2	117,8	17,8	147,5	47,5
Agaragar	miles tn	16,5	13.976,0	14,5	1,1	15,3	93,0	-7,0	94,4	-5,6	87,8	-12,2
Ácido bórico	miles tn	27,6	683,9	36,4	45,1	30,9	111,8	11,8	118,0	18,0	132,0	32,0
Nitrato de potasio	miles tn	47,2	210,9	57,6	241,7	51,0	108,0	8,0	113,0	13,0	122,1	22,1
Neumáticos y cámaras	miles tn	42,2	29,2	40,0	1.639,1	47,9	113,4	13,4	83,5	-16,5	94,7	-5,3
Alcohol metílico	miles tn	143,3	93,4	246,6	1.355,6	126,6	88,3	-11,7	194,9	94,9	172,1	72,1
Pentaeritrol	miles tn	5,5	994,7	6,3	5,6	5,6	101,4	1,4	113,6	13,6	115,1	15,1
Resto		287,6		439,2		436,5	151,8	51,8	100,6	0,6	152,7	52,7
370 Industria básica del hierro y del acero		126,2		164,6		152,8	121,1	21,1	107,8	7,8	130,5	30,5
Palanquillas de acero	miles t	0,0	0,0	0,6	3,5	0,0	-	-	-	-	-	-
Desbastes de acero	miles t	14,9	302,1	26,3	72,8	22,0	147,8	47,8	119,4	19,4	176,5	76,5
Barras y perfiles de cobre	miles t	2,8	1.817,0	3,4	2,0	3,7	129,6	29,6	94,2	-5,8	122,1	22,1
Chapas gruesas	miles t	11,0	2.087,8	13,6	6,4	13,3	121,5	21,5	102,3	2,3	124,3	24,3
Tubos de cobre	miles t	6,5	2.460,3	6,8	2,7	6,6	100,4	0,4	103,4	3,4	103,8	3,8
Alambre de cobre		36,6	1.746,8	38,4	21,0	36,6	100,1	0,1	104,7	4,7	104,8	4,8
Resto		54,4		75,6		70,6	129,8	29,8	107,1	7,1	139,0	39,0
380 Productos metálicos, eléctricos y de transporte		270,5		258,1		251,4	92,9	-7,1	102,7	2,7	95,4	-4,6
Cospeles de cobre	miles t	44,4	732,0	35,0	39,2	28,7	64,7	-35,3	121,9	21,9	78,9	-21,1
Material de transporte		103,3		96,0		95,9	92,8	-7,2	100,2	0,2	93,0	-7,0
Resto		122,9		127,1		126,9	103,2	3,2	100,2	0,2	103,4	3,4
Otros productos industriales		105,8		105,3		105,6	99,7	-0,3	99,8	-0,2	99,5	-0,5

(1) El índice de precios corresponde al Índice de Paasche y el de cantidad corresponde al Índice de Laspeyres.

(2) Cantidad Física : ver unidad de medida.

(3) tn: toneladas netas; m³: metros cúbicos.

Activos y pasivos internacionales del Banco Central de Chile y del sistema financiero

(Millones de dólares)

Especificación	1977	1978	1979	1980	1981	1982	1983 (*)	1984	1985	1986	1987	1988	1989
Banco Central													
I. Total reservas (A-B)	273,3	1.058,0	2.313,8	4.073,7	3.775,3	2.577,5	2.022,7	2.055,9	1.866,7	1.778,3	1.871,1	2.549,9	2.948,1
A. Activos	685,1	1.404,6	2.493,0	4.196,6	3.823,9	2.583,8	2.628,9	2.836,6	2.952,2	3.106,2	3.323,2	3.871,8	4.215,8
B. Uso de crédito del FMI	411,8	346,6	179,2	122,9	48,6	6,3	606,2	780,7	1.085,5	1.327,9	1.452,1	1.321,9	1.267,7
II. Otros activos internacionales de mediano plazo	25,4	18,9	20,5	17,3	17,0	15,4	14,1	12,0	14,6	18,7	22,0	20,5	50,7
III. Otros pasivos del Banco Central	542,4	786,9	1.096,0	944,8	526,3	836,7	2.378,7	3.711,2	4.404,5	4.423,5	4.912,1	3.921,8	2.600,5
De corto plazo	4,8	5,0	-	-	-	200,0	300,0	480,0	325,0	-	225,0	-	5,2
De mediano plazo	537,6	781,9	1.096,0	944,8	526,3	636,7	2.078,7	3.231,2	4.079,5	4.423,5	4.687,1	3.921,8	2.595,3
Sistema financiero													
I. Activos y pasivos del sistema financiero neto (A-B)	-254,1	-373,6	-398,6	-832,7	-1.107,0	-1.175,4	-721,9	-54,5	-252,0	-390,1	-637,7	-894,1	-1.267,8
A. Activos	117,3	167,0	300,8	505,0	842,2	827,6	699,4	611,9	341,4	424,3	297,6	346,3	332,0
B. Pasivos de corto plazo	371,4	540,6	699,4	1.337,7	1.949,2	2.003,0	1.421,3	666,4	593,4	814,4	935,3	1.240,4	1.599,8
II. Otros activos internacionales de mediano plazo	-	-	18,2	48,9	67,3	131,9	115,3	144,6	70,4	55,3	48,4	48,9	46,3
III. Pasivos de mediano plazo (*)	39,4	395,6	1.017,7	2.479,9	4.971,3	5.276,3	4.890,4	6.066,4	5.976,7	5.406,2	4.179,4	2.941,5	1.729,5

Activos y pasivos internacionales del Banco Central de Chile y del sistema financiero (continuación)

(Millones de dólares)

Especificación	1990	1991	1992	1993	1994	1995	1996	1997	1998	1999	2000	2001	2002
Banco Central													
I. Total reservas (A-B)	5.357,5	6.640,5	9.009,2	9.758,6	13.466,5	14.805,0	15.474,0	17.840,9	16.292,0	14.946,3	15.110,3	14.400,0	15.351,1
A. Activos	6.508,1	7.595,4	9.731,0	10.237,4	13.756,9	14.805,0	15.474,0	17.840,9	16.292,0	14.946,3	15.110,3	14.400,0	15.351,1
B. Uso de crédito del FMI	1.150,6	954,9	721,8	478,8	290,4	-	-	-	-	-	-	-	-
II. Otros activos internacionales de mediano plazo	23,4	22,9	-	-	455,0	-	-	-	-	-	-	-	-
III. Otros pasivos del Banco Central	2.178,5	2.104,2	1.995,8	1.916,8	1.938,8	1.491,6	3,4	3,1	2,7	2,4	2,1	1,8	1,4
De corto plazo	10,1	1,2	0,6	-	-	-	-	-	-	-	-	-	-
De mediano plazo	2.168,4	2.103,0	1.995,2	1.916,8	1.938,8	1.491,6	3,4	3,1	2,7	2,4	2,1	1,8	1,4
Sistema financiero													
I. Activos y pasivos del sistema financiero neto (A-B)	-1.240,4	-996,0	-2.535,7	-2.540,0	-2.829,0	-2.364,2	-1.813,6	397,8	902,3	3.899,4	2.932,0	1.280,9	225,2
A. Activos	479,5	511,4	532,7	514,5	535,1	474,1	586,5	1.153,1	1.782,5	4.171,9	3.372,2	2.364,4	1.488,8
B. Pasivos de corto plazo	1.719,9	1.507,4	3.068,4	3.054,5	3.364,1	2.838,3	2.400,1	755,3	880,2	272,5	440,2	1.083,5	1.263,6
II. Otros activos internacionales de mediano plazo	30,2	15,2	11,1	9,1	11,9	15,7	18,7	104,1	443,9	1.102,8	1.171,8	918,2	657,9
III. Pasivos de mediano plazo	1.242,8	846,8	827,5	738,7	894,2	1.123,7	1.234,0	1.361,4	1.312,6	1.176,2	726,2	843,2	1.948,4

Notas:

Reservas internacionales

Se ha definido como reservas internacionales sólo aquellas que están en poder del Banco Central. Con el objeto de adaptar la presentación de las reservas a las recomendaciones contenidas en la IV versión del manual de balanza de pagos del FMI, se realizaron las siguientes modificaciones:

- Se excluyen los pasivos de corto plazo.
 - Excepcionalmente se incluyen los pasivos con el FMI.
 - El oro se valoriza tomando como base los precios del mercado.
- Activos y pasivos internacionales del sistema financiero.**
- El oro se valoriza tomando como base los precios del mercado.
 - A contar de 1977 se incluyen los pasivos con ALALC.
 - A contar de 1978 se incluyen cifras de los bancos de fomento.

(*) A partir de enero de 1983 no se incluyen los pasivos a largo plazo de los bancos declarados en liquidación. Las cifras del sistema financiero son provisionales.

Activos y pasivos internacionales del Banco Central de Chile y del sistema financiero

(Millones de dólares)

Especificación	1998	1999	2000	2001	2002	2 0 0 3					
						Jun.	Jul.	Ago.	Sep.	Oct.	Nov.
Banco Central de Chile											
Activos											
Activos internacionales	16.292,1	14.946,3	15.110,3	14.400,0	15.351,1	15.490,4	15.417,9	15.331,3	15.714,9	15.709,7	15.838,4
Activos de reserva	16.292,1	14.946,3	15.110,3	14.400,0	15.351,1	15.490,4	15.417,9	15.331,3	15.654,8	15.649,5	15.777,9
Otros activos internacionales	0,0	0,0	0,0	0,0	0,0	0,0	0,0	0,0	60,1	60,2	60,5
Pasivos											
Convenios de créditos recíprocos	88,9	23,8	60,1	13,2	11,3	3,8	5,6	9,9	2,0	3,3	5,5
Uso de crédito del FMI	0,0	0,0	0,0	0,0	0,0	0,0	0,0	0,0	0,0	0,0	0,0
Otros pasivos externos de corto plazo	0,0	0,0	0,0	0,0	0,0	0,0	0,0	0,0	0,0	0,0	0,0
Pasivos de mediano plazo	2,7	2,4	2,1	1,8	1,4	1,3	1,1	1,1	1,1	1,1	1,1
Sistema financiero (1)											
Activos											
Activos internacionales	1.782,5	4.171,9	3.372,2	2.364,4	1.488,8	1.265,3	1.287,4	1.588,6	1.249,4	1.102,0	1.092,0
Otros activos internacionales de mediano plazo	443,9	1.102,8	1.171,8	918,2	657,9	599,0	641,2	561,7	563,8	548,2	610,0
Pasivos (2)											
Pasivos de corto plazo	880,2	272,5	440,2	1.083,5	1.263,6	1.309,0	1.605,5	1.695,3	1.742,0	1.816,5	2.011,0
Pasivos de mediano y largo plazo	1.312,6	1.176,2	726,2	843,2	1.948,4	2.180,9	2.242,3	2.368,4	2.356,5	2.440,7	2.367,0

(1) Las cifras correspondientes al sistema financiero son provisionales desde junio del 2003.

(2) No incluye bonos nacionales emitidos en el exterior.

Reservas internacionales del Banco Central de Chile (1)

(Millones de dólares)

Especificación	1998	1999	2000	2001	2002	2 0 0 3					
						Jun.	Jul.	Ago.	Sep.	Oct.	Nov.
Activos de reserva	16.292,0	14.946,3	15.110,3	14.400,0	15.351,1	15.490,4	15.417,9	15.331,3	15.654,8	15.649,5	15.777,9
Oro monetario	321,9	316,9	17,9	18,6	2,3	2,4	2,5	2,5	2,5	2,6	2,7
DEG	8,3	18,6	24,8	29,0	36,5	40,5	40,3	40,9	42,6	42,7	44,3
Posición de reservas en el FMI	605,0	404,8	320,5	299,0	490,2	481,6	548,6	541,7	620,3	613,9	600,1
Divisas	15.256,1	14.187,1	14.686,1	14.041,3	14.813,9	14.961,0	14.819,4	14.739,0	14.987,0	14.986,1	15.124,0
Monedas y depósitos	7.796,1	7.501,9	7.852,0	7.279,3	7.534,8	7.976,3	7.828,5	7.835,3	7.895,1	8.038,6	7.826,9
Valores	7.460,0	6.685,2	6.834,2	6.762,1	7.279,1	6.984,7	6.990,9	6.903,7	7.091,9	6.947,5	7.297,1
Otros activos (2)	100,7	18,9	61,0	12,1	8,2	5,0	7,1	7,2	2,4	4,2	6,8
Memorando: CPR (3)	352,0	0,0	0,0	0,0	0,0	0,0	0,0	0,0	0,0	0,0	0,0

(1) A partir del 15 de mayo de 2002, se ha incorporado un cambio metodológico a la definición de reservas internacionales, en conformidad con lo establecido en el 5º Manual de Balanza de Pagos del Fondo Monetario Internacional. Para mayor información véase el Informe Económico y Financiero al 15 de mayo de 2002.

(2) Otros activos (Convenios de créditos recíprocos).

(3) Reservas con pacto de retroventa.

Tipo de cambio del dólar observado Promedios mensuales y anuales

(Cifras expresadas en pesos)

Año	Ene.	Feb.	Mar.	Abr.	May.	Jun.	Jul.	Ago.	Sep.	Oct.	Nov.	Dic.	Prom.
1975	1,91	2,25	2,79	3,54	4,05	4,58	5,34	5,81	6,19	6,80	7,44	8,25	4,91
1976	9,19	10,10	10,76	11,51	12,56	13,54	12,82	13,51	14,33	15,17	16,13	17,03	13,05
1977	17,96	19,04	18,38	18,69	19,39	20,23	20,96	21,96	23,86	24,71	25,66	27,59	21,54
1978	28,35	29,12	29,86	30,61	31,30	31,83	32,29	32,73	33,05	33,32	33,57	33,84	31,66
1979 (1)	34,21	34,72	35,24	35,77	36,25	36,76	39,00	39,00	39,00	39,00	39,00	39,00	37,25
1980 (2)	39,00	39,00	39,00	39,00	39,00	39,00	39,00	39,00	39,00	39,00	39,00	39,00	39,00
1981	39,00	39,00	39,00	39,00	39,00	39,00	39,00	39,00	39,00	39,00	39,00	39,00	39,00
1982 (3) (4)	39,00	39,00	39,00	39,00	39,00	43,02	46,65	55,35	63,04	66,27	69,19	72,39	50,91
1983	74,04	76,38	74,48	73,69	75,10	77,03	78,25	79,55	81,24	83,34	85,29	87,07	78,79
1984	87,82	88,12	88,20	88,55	90,19	91,13	91,89	92,69	100,94	116,39	119,58	126,23	98,48
1985	128,98	131,84	145,69	148,76	152,15	155,06	170,81	176,49	178,19	179,19	180,68	182,48	160,86
1986	184,80	186,74	189,22	189,19	187,93	188,79	190,36	194,46	198,32	199,73	201,95	203,67	192,93
1987	204,54	206,01	207,82	211,49	212,54	218,18	224,13	224,58	225,15	229,27	233,83	235,34	219,41
1988	243,73	240,00	243,33	241,88	245,15	248,31	248,32	245,59	245,67	247,09	246,44	244,63	245,01
1989	247,11	245,84	249,64	251,36	252,44	261,66	272,81	276,65	280,15	282,78	288,42	294,59	266,95
1990	296,76	292,46	296,66	296,41	296,97	296,79	296,67	303,44	308,35	312,49	326,86	334,98	304,90
1991	337,23	337,53	340,24	340,28	339,95	344,89	348,72	350,89	355,61	359,06	364,26	371,93	349,22
1992	369,75	347,86	348,34	346,30	346,56	355,00	361,25	368,86	376,04	373,10	377,63	380,22	362,58
1993	383,93	387,91	397,22	401,19	404,98	403,30	404,79	407,66	408,19	412,59	412,50	425,73	404,17
1994	430,45	428,69	430,45	424,47	424,70	420,68	420,49	419,43	414,87	412,21	413,45	402,23	420,18
1995	405,78	412,14	410,46	394,33	377,17	373,59	378,07	387,27	394,56	406,62	412,31	408,98	396,77
1996	408,53	410,97	411,55	408,42	406,23	409,85	410,72	411,10	411,84	415,55	420,03	422,41	412,27
1997	423,79	416,19	414,05	417,58	418,61	417,42	416,61	414,85	414,90	414,41	424,96	438,29	419,31
1998	453,39	448,53	452,53	453,74	453,42	456,19	464,64	471,26	470,50	463,60	463,26	472,39	460,29
1999	475,68	493,45	492,48	482,33	485,04	502,17	516,74	513,03	524,55	537,97	543,71	538,22	508,78
2000	520,45	512,85	504,38	508,10	521,66	529,74	542,75	550,99	565,90	567,84	574,60	574,63	539,49
2001	571,12	563,13	587,79	598,63	604,48	616,07	656,46	673,70	681,24	708,10	689,40	669,14	634,94
2002	667,28	678,84	663,26	650,82	653,91	673,77	696,33	702,30	726,98	742,32	709,48	701,95	688,94
2003	722,48	745,21	743,28	718,25	703,58	709,18	701,14	703,77	675,44	646,07	625,47		

- (1) El ex Comité Ejecutivo del Banco Central de Chile, en su Sesión 1279, celebrada el 29 de junio de 1979, acordó fijar, a contar del 30 de junio de 1979 y hasta el 29 de febrero de 1980, en \$39,00 por dólar de los Estados Unidos de América, el tipo de cambio para las operaciones que este organismo realice en el mercado de divisas.
- (2) Mediante Circular 3222 del 4 de enero de 1980, el ex Comité Ejecutivo del Banco Central de Chile acordó mantener en \$39,00 el valor del dólar, a contar del 1.º de marzo de 1980.
- (3) Por acuerdo del ex Comité Ejecutivo del Banco Central de Chile, tomado en Sesión N.º 1445 del 14 de junio de 1982 y publicado en el diario oficial del 15 de junio de 1982 se modificó el valor del dólar, a partir del 15 de junio de 1982, en relación con el peso chileno y una canasta de monedas determinadas.
- (4) Por acuerdo del ex Comité Ejecutivo del Banco Central de Chile, adoptado en Sesión N.º 1458 del 6 de agosto de 1982 se acordó publicar diariamente el tipo de cambio dólar de los Estados Unidos de América en función de las transacciones efectuadas por las empresas bancarias el día hábil bancario anterior. En la actualidad, esta disposición continúa vigente y está definida en el N.º 6 del capítulo I del Compendio de Normas de Cambios Internacionales (CNCI), en virtud del artículo 44 de la Ley Orgánica Constitucional del Banco Central de Chile.

Tipo de cambio del dólar nominal
 Valores diarios
 (Pesos por dólar)

Día	2002		2003									
	Diciembre		Enero		Febrero		Marzo		Abril		Mayo	
	Tipo de cambio observado (1)	Tipo de cambio acuerdo (2)	Tipo de cambio observado (1)	Tipo de cambio acuerdo (2)	Tipo de cambio observado (1)	Tipo de cambio acuerdo (2)	Tipo de cambio observado (1)	Tipo de cambio acuerdo (2)	Tipo de cambio observado (1)	Tipo de cambio acuerdo (2)	Tipo de cambio observado (1)	Tipo de cambio acuerdo (2)
1	-	-	-	-	-	-	-	-	731,56	549,58	-	-
2	703,25	552,83	718,61	548,80	-	-	-	-	729,78	550,44	704,42	548,64
3	700,31	552,20	718,73	549,81	736,15	548,72	750,28	549,04	721,61	551,09	-	-
4	703,58	551,85	-	-	733,10	548,20	748,11	548,16	722,03	551,28	-	-
5	709,80	552,29	-	-	738,85	547,25	752,79	547,76	-	-	700,72	548,98
6	709,68	552,15	715,76	548,77	744,67	548,20	755,52	547,98	-	-	699,81	548,23
7	-	-	710,19	549,58	743,13	548,44	754,43	547,35	721,54	552,59	701,20	547,35
8	-	-	713,40	549,88	-	-	-	-	718,81	551,88	696,29	546,83
9	705,36	551,22	709,22	548,88	-	-	-	-	719,96	551,60	694,98	547,19
10	706,10	551,18	711,75	549,03	741,48	548,55	756,79	547,15	721,78	551,27	-	-
11	703,33	551,68	-	-	743,21	549,69	758,21	547,09	725,04	551,99	-	-
12	699,11	551,06	-	-	743,09	549,17	754,77	547,65	-	-	695,04	546,25
13	692,94	550,28	713,07	548,78	747,10	549,10	753,59	548,89	-	-	696,53	546,71
14	-	-	710,75	548,49	748,90	548,73	748,09	549,72	723,00	551,62	694,22	546,93
15	-	-	712,61	548,78	-	-	-	-	720,49	551,40	698,87	547,23
16	695,57	550,28	716,96	548,51	-	-	-	-	718,68	551,17	707,02	546,85
17	695,12	549,62	720,66	547,93	747,90	548,53	740,30	549,54	715,11	550,33	-	-
18	693,70	550,11	-	-	742,14	549,30	741,61	551,15	-	-	-	-
19	695,92	549,93	-	-	740,18	549,30	736,54	551,48	-	-	708,72	546,08
20	698,07	550,10	726,68	548,16	743,85	548,72	737,38	551,63	-	-	709,88	546,26
21	-	-	725,56	548,40	746,71	548,43	742,18	552,01	713,73	551,41	-	-
22	-	-	726,56	547,91	-	-	-	-	714,38	550,14	713,73	546,14
23	697,08	549,78	732,55	547,55	-	-	-	-	716,45	550,76	708,84	545,51
24	702,44	549,94	728,97	547,46	749,36	549,04	734,25	551,77	712,51	550,17	-	-
25	-	-	-	-	752,08	548,52	732,82	551,20	709,32	550,73	-	-
26	705,73	549,63	-	-	755,26	548,84	728,27	551,37	-	-	705,30	545,49
27	709,51	549,40	734,35	546,73	753,57	548,34	725,79	550,95	-	-	704,80	544,63
28	-	-	737,84	547,59	753,54	548,85	729,87	550,85	712,06	550,38	708,89	546,34
29	-	-	737,08	547,06	-	-	-	-	710,16	550,85	712,22	546,23
30	712,38	549,08	738,87	548,20	-	-	-	-	705,32	549,60	710,12	546,21
31	-	-	734,34	547,77	-	-	727,36	549,85	-	-	-	-
Promedio	701,95	550,73	722,48	548,37	745,21	548,70	743,28	549,65	718,25	550,97	703,58	546,70

- (1) De acuerdo con lo establecido en el N.º 6 del capítulo I del Compendio de Normas de Cambios Internacionales, el Banco Central de Chile publica diariamente el tipo de cambio del dólar de los Estados Unidos de América en función de las transacciones con esta divisa en el Mercado Cambiario Formal durante el día hábil inmediatamente anterior.
- (2) El valor del tipo de cambio del dólar acuerdo es determinado diariamente de acuerdo con lo establecido en el N.º 7 del capítulo I del Compendio de Normas de Cambios Internacionales del Banco Central de Chile. El Consejo del Banco Central de Chile puede, en cualquier momento, modificar su valor y las reglas establecidas para su determinación.

Tipo de cambio del dólar nominal (continuación)

Valores diarios

(Pesos por dólar)

Día	2 0 0 3											
	Junio		Julio		Agosto		Septiembre		Octubre		Noviembre	
	Tipo de cambio observado (1)	Tipo de cambio acuerdo (2)	Tipo de cambio observado (1)	Tipo de cambio acuerdo (2)	Tipo de cambio observado (1)	Tipo de cambio acuerdo (2)	Tipo de cambio observado (1)	Tipo de cambio acuerdo (2)	Tipo de cambio observado (1)	Tipo de cambio acuerdo (2)	Tipo de cambio observado (1)	Tipo de cambio acuerdo (2)
1	-	-	699,12	549,59	706,21	553,60	697,91	555,44	660,97	550,30	-	-
2	714,10	547,10	698,53	549,66	-	-	697,57	556,47	657,78	550,63	-	-
3	710,25	546,89	695,82	549,31	-	-	696,21	556,66	661,63	551,07	626,93	552,36
4	712,96	546,87	697,11	549,76	708,34	552,91	692,26	556,44	-	-	626,64	553,36
5	713,16	545,88	-	-	713,22	552,79	685,41	555,35	-	-	625,52	553,25
6	716,86	546,83	-	-	713,15	552,47	-	-	659,85	551,04	626,02	553,44
7	-	-	697,91	550,74	710,86	552,25	-	-	659,86	549,82	628,86	553,78
8	-	-	697,50	551,03	707,23	552,58	682,51	555,27	654,91	549,62	-	-
9	712,25	546,70	704,46	550,90	-	-	682,23	554,50	646,50	550,12	-	-
10	716,56	546,97	703,47	550,97	-	-	683,52	554,33	644,92	549,22	618,83	553,00
11	717,40	546,67	704,99	551,20	702,15	552,48	680,76	554,57	-	-	616,34	552,96
12	717,11	547,08	-	-	702,09	552,83	673,99	554,03	-	-	623,60	552,38
13	708,31	546,81	-	-	703,52	553,33	-	-	646,41	550,14	627,09	551,71
14	-	-	704,57	551,38	704,26	553,33	-	-	644,52	551,22	626,55	550,97
15	-	-	702,47	551,24	-	-	671,08	554,25	641,71	551,00	-	-
16	-	-	699,57	552,46	-	-	671,01	554,22	647,26	551,31	-	-
17	707,90	546,89	698,55	552,63	-	-	667,72	554,40	645,43	551,72	624,61	551,19
18	705,24	547,45	698,31	552,62	703,43	554,20	-	-	-	-	621,57	551,70
19	705,95	548,14	-	-	702,99	554,93	-	-	-	-	629,00	550,53
20	707,19	548,05	-	-	704,25	554,30	-	-	648,55	551,61	632,23	550,60
21	-	-	701,34	552,11	702,68	555,17	-	-	646,52	551,52	631,05	550,82
22	-	-	701,86	551,83	699,18	556,07	666,38	551,89	645,16	551,04	-	-
23	705,75	548,81	702,72	551,30	-	-	659,49	551,80	642,21	550,51	-	-
24	705,46	548,75	704,85	551,25	-	-	655,92	551,94	635,25	550,39	628,88	551,62
25	703,12	548,58	703,64	550,73	697,31	555,89	657,11	551,91	-	-	625,40	552,12
26	703,89	549,73	-	-	697,11	556,57	658,57	552,07	-	-	621,93	551,67
27	703,00	550,09	-	-	698,34	556,02	-	-	635,29	550,63	623,78	551,04
28	-	-	701,61	551,06	699,74	556,43	-	-	636,01	551,16	624,51	550,44
29	-	-	699,97	551,26	699,39	555,55	664,06	552,17	635,88	550,86	-	-
30	697,23	550,23	702,22	551,99	-	-	665,13	550,29	634,88	550,66	-	-
31	-	-	705,64	552,68	-	-	-	-	628,10	551,81	-	-
Promedio	709,18	547,73	701,14	551,20	703,77	554,19	675,44	553,90	646,07	550,76	625,47	551,95

(1) De acuerdo con lo establecido en el N.º 6 del capítulo I del Compendio de Normas de Cambios Internacionales, el Banco Central de Chile publica diariamente el tipo de cambio del dólar de los Estados Unidos de América en función de las transacciones con esta divisa en el Mercado Cambiario Formal durante el día hábil inmediatamente anterior.

(2) El valor del tipo de cambio del dólar acuerdo es determinado diariamente de acuerdo con lo establecido en el N.º 7 del capítulo I del Compendio de Normas de Cambios Internacionales del Banco Central de Chile. El Consejo del Banco Central de Chile puede, en cualquier momento, modificar su valor y las reglas establecidas para su determinación.

Cotización de monedas extranjeras
 Promedios mensuales y anuales
 (Paridad por un dólar de los Estados Unidos de América)

Moneda	Promedio	2003											
	2002	Dic.	Ene.	Feb.	Mar.	Abr.	May.	Jun.	Jul.	Ago.	Sep.	Oct.	Nov.
Bolívar venezolano	1.158,573	1.316,105	1.691,773	1.660,660	1.596,095	1.596,095	1.596,000	1.596,200	1.596,000	1.596,000	1.596,000	1.596,000	1.596,000
Boliviano	7,161	7,454	7,523	7,516	7,541	7,569	7,576	7,612	7,636	7,665	7,703	7,716	7,741
Corona danesa	7,890	7,308	6,999	6,894	6,885	6,838	6,421	6,357	6,528	6,662	6,621	6,346	6,361
Corona noruega	7,992	7,180	6,908	6,992	7,271	7,209	6,811	6,982	7,286	7,407	7,319	7,034	7,017
Corona sueca	9,726	8,945	8,637	8,489	8,543	8,437	7,915	7,803	8,073	8,277	8,088	7,692	7,691
Dirham (E.A.U.)	3,673	3,673	3,673	3,672	3,673	3,673	3,673	3,672	3,668	3,672	3,672	3,671	3,671
Dólar australiano	1,843	1,779	1,718	1,683	1,663	1,642	1,546	1,507	1,510	1,536	1,516	1,443	1,399
Dólar canadiense	1,570	1,557	1,542	1,513	1,476	1,459	1,385	1,353	1,377	1,396	1,366	1,324	1,314
Dólar hongkonés	7,799	7,798	7,799	7,799	7,799	7,799	7,799	7,798	7,799	7,799	7,784	7,740	7,763
Dólar neozelandés	2,165	1,967	1,854	1,808	1,806	1,815	1,737	1,723	1,704	1,717	1,716	1,664	1,594
Dólar de Singapur	1,791	1,755	1,735	1,745	1,753	1,777	1,735	1,733	1,754	1,753	1,747	1,733	1,729
Dólar taiwanés	34,466	34,714	34,525	34,695	34,721	34,814	34,724	34,635	34,362	34,282	33,941	33,805	33,985
Dólar estadounidense	1,000	1,000	1,000	1,000	1,000	1,000	1,000	1,000	1,000	1,000	1,000	1,000	1,000
Euro (*)	1,062	0,985	0,942	0,928	0,927	0,921	0,865	0,857	0,878	0,897	0,892	0,854	0,856
Franco suizo	1,558	1,445	1,376	1,361	1,361	1,377	1,311	1,317	1,359	1,381	1,378	1,322	1,333
Guarani paraguayo	5.695,333	6.974,020	7.080,909	6.917,275	6.803,095	6.860,952	6.499,320	6.223,406	5.972,570	6.185,695	6.216,750	6.222,174	6.162,000
Libra esterlina	0,667	0,632	0,619	0,621	0,632	0,635	0,617	0,603	0,615	0,627	0,622	0,596	0,592
Nuevo sol peruano	3,516	3,513	3,494	3,484	3,480	3,465	3,479	3,479	3,471	3,480	3,481	3,479	3,477
Peso argentino	3,086	3,446	3,212	3,083	2,999	2,815	2,774	2,808	2,793	2,920	2,920	2,856	2,875
Peso colombiano	2.501,569	2.813,275	2.908,109	2.948,125	2.957,352	2.922,329	2.853,083	2.823,177	2.857,165	2.864,078	2.837,277	2.873,783	2.844,945
Peso mexicano	9,656	10,207	10,602	10,927	10,904	10,596	10,257	10,504	10,453	10,774	10,931	11,170	11,127
Peso uruguayo	20,994	27,129	26,972	28,398	28,595	28,656	29,204	26,674	26,214	27,178	27,364	27,632	28,359
Rand sudafricano	10,506	8,979	8,678	8,285	8,041	7,663	7,619	7,873	7,525	7,376	7,320	6,958	6,721
Real brasileño	2,914	3,639	3,434	3,587	3,458	3,126	2,954	2,883	2,871	2,999	2,926	2,857	2,909
Rupia India	48,575	48,127	47,901	47,723	47,596	47,335	47,071	46,717	46,189	45,910	45,781	45,353	45,467
Sucre ecuatoriano	24.999,087	25.000,000	25.000,000	25.000,000	25.000,000	25.000,000	25.000,000	25.000,000	24.994,565	24.987,500	24.975,000	24.972,826	25.000,000
Yen	125,309	122,232	118,668	119,454	118,726	119,788	117,286	118,305	118,588	118,765	115,197	109,553	109,177
Yuan	8,275	8,276	8,274	8,277	8,277	8,277	8,277	8,277	8,277	8,277	8,277	8,277	8,277
DEG	0,773	0,748	0,733	0,730	0,730	0,731	0,711	0,707	0,715	0,722	0,718	0,698	0,698

(*) A partir del 1.º de enero de 2002, el euro reemplaza a las siguientes monedas: chelín (Austria), dracma (Grecia), escudo (Portugal), florin (Países Bajos), franco belga, franco francés, libra irlandesa, lira italiana, marco alemán, marco finlandés y peseta.

DEG: Derecho especial de giro.

Fuentes: Bloomberg y Reuters. Cotizaciones dadas a conocer a modo informativo.

Cotización de monedas extranjeras
Promedios mensuales y anuales
 (Pesos chilenos por una unidad de moneda extranjera)

Moneda	Promedio	2 0 0 3											
	2002	Dic.	Ene.	Feb.	Mar.	Abr.	May.	Jun.	Jul.	Ago.	Sep.	Oct.	Nov.
Bolívar venezolano	0,62	0,53	0,43	0,45	0,47	0,45	0,44	0,44	0,44	0,44	0,42	0,40	0,39
Boliviano	96,19	94,18	96,04	99,15	98,57	94,89	92,87	93,17	91,83	91,82	87,68	83,73	80,80
Corona danesa	87,75	96,07	103,27	108,10	108,01	105,04	109,62	111,58	107,41	105,68	102,02	101,81	98,36
Corona noruega	86,99	97,79	104,59	106,59	102,28	99,64	103,33	101,63	96,25	95,09	92,30	91,85	89,17
Corona sueca	71,20	78,48	83,66	87,80	87,04	85,14	88,92	90,91	86,86	85,07	83,54	84,00	81,36
Dirham (Emiratos Árabes Unidos)	187,59	191,13	196,72	202,92	202,39	195,56	191,56	193,14	191,16	191,68	183,95	175,98	170,40
Dólar australiano	374,51	394,65	420,65	442,79	447,23	437,44	455,31	470,76	464,50	458,35	445,69	447,66	447,30
Dólar canadiense	438,95	450,87	468,60	492,49	503,57	492,27	508,08	524,13	509,27	504,07	494,41	488,09	476,24
Dólar hongkonés	88,33	90,01	92,64	95,55	95,31	92,09	90,22	90,94	89,90	90,24	86,77	83,47	80,57
Dólar neozelandés	319,90	357,02	389,87	412,23	411,61	395,73	405,22	411,59	411,54	409,82	393,68	388,21	392,56
Dólar de Singapur	385,04	400,07	416,50	426,98	423,98	404,30	405,63	409,18	399,74	401,56	386,63	372,76	361,83
Dólar taiwanés	20,00	20,22	20,93	21,48	21,41	20,63	20,26	20,48	20,40	20,53	19,90	19,11	18,40
Dólar estadounidense	688,94	701,95	722,48	745,21	743,28	718,25	703,58	709,18	701,14	703,77	675,44	646,07	625,47
Euro (*)	651,75	713,02	767,19	803,17	802,12	779,63	813,52	828,03	798,28	785,30	757,49	756,28	731,35
Franco suizo	444,50	486,06	525,17	547,53	546,29	521,65	537,04	538,46	516,14	509,97	490,18	488,79	469,30
Guarani paraguayo	0,12	0,10	0,10	0,11	0,11	0,10	0,11	0,11	0,12	0,11	0,11	0,10	0,10
Libra esterlina	1.035,99	1.111,27	1.167,51	1.200,33	1.176,57	1.130,42	1.140,60	1.176,25	1.139,91	1.122,60	1.085,65	1.083,20	1.056,00
Nuevo sol peruano	195,87	199,80	206,78	213,91	213,58	207,31	202,23	203,84	202,01	202,26	194,04	185,73	179,88
Peso argentino	240,73	203,77	225,07	241,78	248,06	255,28	253,78	252,61	251,03	241,05	231,27	226,21	217,59
Peso colombiano	0,28	0,25	0,25	0,25	0,25	0,25	0,25	0,25	0,25	0,25	0,24	0,22	0,22
Peso mexicano	71,39	68,77	68,15	68,20	68,17	67,79	68,60	67,52	67,08	65,33	61,79	57,84	56,22
Peso uruguayo	34,95	25,88	27,51	26,24	25,99	25,07	24,10	26,60	26,75	25,90	24,69	23,39	22,06
Rand sudafricano	66,03	78,21	83,28	90,00	92,46	93,84	92,51	90,10	93,20	95,42	92,29	92,86	93,14
Real brasileño	242,78	193,09	210,59	207,75	214,98	230,07	238,24	246,06	244,22	234,65	230,85	226,12	215,05
Rupia India	14,19	14,59	15,08	15,62	15,62	15,17	14,95	15,18	15,18	15,33	14,75	14,25	13,76
Sucre ecuatoriano	0,03	0,03	0,03	0,03	0,03	0,03	0,03	0,03	0,03	0,03	0,03	0,03	0,03
Yen	5,51	5,74	6,09	6,24	6,26	6,00	6,00	5,99	5,91	5,93	5,86	5,90	5,73
Yuan	83,26	84,82	87,32	90,04	89,80	86,78	85,00	85,68	84,71	85,03	81,60	78,06	75,57
DEG	892,71	938,56	985,75	1.021,33	1.018,82	983,14	989,80	1.003,64	980,55	975,05	940,97	925,16	896,18

(*) A partir del 1.º de enero de 2002, el euro reemplaza a las siguientes monedas: chelín (Austria), dracma (Grecia), escudo (Portugal), florín (Países Bajos), franco belga, franco francés, libra irlandesa, lira italiana, marco alemán, marco finlandés y peseta.

DEG: Derecho especial de giro.

Fuentes: Bloomberg y Reuters. Cotizaciones dadas a conocer a modo informativo.

Cotización de la onza troy de oro, de la plata y de la libra de cobre (1) (2)
 Promedios mensuales y anuales
 (Dolares)

Especificación	Onza troy de oro	Onza troy de plata	Libra de cobre
1998 Promedio	294,05	5,57	0,75
1999 Promedio	278,81	5,24	0,71
2000 Promedio	279,12	4,98	0,82
2001 Promedio	270,90	4,39	0,72
2002 Promedio	309,77	4,62	0,71
2002 Ene.	281,29	4,54	0,68
Feb.	294,77	4,45	0,71
Mar.	293,83	4,55	0,73
Abr.	302,23	4,60	0,72
May.	313,37	4,71	0,72
Jun.	322,23	4,92	0,75
Jul.	313,89	4,93	0,72
Ago.	309,27	4,55	0,67
Sep.	318,71	4,56	0,67
Oct.	317,03	4,42	0,67
Nov.	318,91	4,53	0,72
Dic.	331,72	4,64	0,73
2003 Ene.	355,65	4,83	0,74
Feb.	359,97	4,66	0,76
Mar.	341,11	4,53	0,75
Abr.	328,01	4,51	0,72
May.	354,55	4,70	0,75
Jun.	357,04	4,54	0,77
Jul.	350,64	4,82	0,77
Ago.	358,44	5,02	0,80
Sep.	378,32	5,17	0,81
Oct.	379,00	5,01	0,87
Nov.	389,33	5,19	0,93
Dic.			
Variación en 12 meses	22,08	14,57	29,17
Variación promedio acumulada	16,73	4,38	11,79

(1) Promedios mensuales y anuales calculados a base de las cotizaciones diarias obtenidas por la fuente de información al cierre de la Bolsa de Metales de Londres.

(2) La onza troy es una medida de peso de los metales preciosos equivalente a 31,103 gramos. La libra de cobre es una medida de peso equivalente a 453,592497942958 gramos.

Fuente: Bloomberg. Cotizaciones dadas a conocer a título informativo.



Cuentas Nacionales

Cuentas Nacionales

El Sistema de Cuentas Nacionales tiene como objetivo entregar antecedentes cuantitativos sobre los principales agregados económicos, relacionados con la generación del producto y con la distribución y uso del ingreso, la generación del ahorro y la inversión y la emisión de pasivos y adquisición de activos financieros, facilitando los análisis sobre el comportamiento de la economía en un contexto macroeconómico. Constituye un antecedente fundamental en toda evaluación de política económica, por ser el único conjunto de estadísticas que presenta un cuadro integrado y coherente sobre la evolución de las diferentes variables económicas.

Definiciones de algunos conceptos de Cuentas Nacionales

La serie actual de cuentas está basada en conformidad con las principales directrices del Sistema de Cuentas Nacionales 1993 (SCN 1993). Este sistema, que constituye el referente internacional más importante sobre la materia, fue elaborado en conjunto por Naciones Unidas, Fondo Monetario Internacional (FMI), Banco Mundial, Oficina Estadística de las Comunidades Europeas (Eurostat) y la Organización para la Cooperación y Desarrollo Económicos (OCDE).

Con el objeto de facilitar al usuario la correcta utilización de las diferentes variables que componen el conjunto de cuentas nacionales presentadas en esta publicación, se definen a continuación algunos conceptos de ellas.

Ahorro nacional bruto

Es el conjunto de saldos de ingresos y gastos corrientes de los diferentes sectores institucionales residentes.

Ahorro total bruto

Es el ahorro nacional bruto más el ahorro externo (excedente de la nación en cuenta corriente). Por definición es equivalente a la Formación Bruta de Capital.

Bienes transables y no transables

Bienes transables son aquellos susceptibles de ser exportados y/o importados. Los no transables son los bienes no comerciables internacionalmente.

Consumo final o total

Es el gasto en consumo final de los hogares, instituciones privadas sin fines de lucro y del Gobierno General.

Deflactor implícito del PIB

Índice que muestra la evolución de los precios de los componentes del producto interno bruto. El deflactor implícito tiene la siguiente expresión.

$$\frac{\text{PIB a precios corrientes}}{\text{PIB a precios constantes}}$$

Efecto de la relación de términos de intercambio

Ganancia o pérdida derivada de las variaciones que experimentan los precios de los bienes y servicios transados con el exterior. Afecta el poder adquisitivo del ingreso nacional.

Excedente de la nación en cuenta corriente (o ahorro externo)

Es el saldo de la cuenta de transacciones corrientes del exterior, el cual comprende las exportaciones de bienes y servicios neto de importaciones y las otras transacciones corrientes netas, las que están constituidas por los flujos de transferencias corrientes y pagos de factores.

Exportaciones de bienes y servicios

Son todas las transferencias de propiedad de bienes de los residentes de un país a los no residentes y de servicios proporcionados por los productores residentes del país a los no residentes. Al igual que en el caso de las importaciones, la valoración puede ser Cif o Fob, según si considera o no fletes y seguros a partir del puerto de embarque. Se debe considerar que las exportaciones valor fob se componen del valor a precio de productor más los costos de transporte y comercialización internos.

Formación bruta de capital

Equivale a la formación bruta de capital fijo más variación de existencias.

Formación bruta de capital fijo

Comprende los gastos —compras y producción por cuenta propia— que adicionan bienes nuevos duraderos a la existencia de activos fijos, menos las ventas netas de bienes similares de segunda mano y de desecho efectuados por las industrias,

administraciones públicas y los servicios privados no lucrativos que se prestan a los hogares.

Gasto de consumo final de gobierno

Valor de los bienes y servicios producidos por el Gobierno y distribuidos a la comunidad gratuitamente, ya sea en forma individual o colectiva. Se determina restando a la producción bruta (suma del valor de su consumo intermedio de bienes y servicios, remuneración de los empleados, consumo de capital fijo e impuestos indirectos) el valor de las ventas de productos de mercado y de no mercado producidos por él.

Gasto de consumo final de las instituciones privadas sin fines de lucro (IPSFL), que sirven a los hogares

Valor de los bienes y servicios producidos por estas instituciones distribuidos gratuitamente a los hogares. Es equivalente al valor de la producción bruta (consumo intermedio, remuneraciones, consumo final de capital fijo e impuestos sobre la producción) menos el valor de las ventas de bienes y servicios.

Gasto de consumo final de los hogares

Gastos efectuados por los hogares residentes en bienes nuevos duraderos y no duraderos y servicios, menos las ventas netas de bienes usados.

Gasto del producto interno bruto a precios de mercado

El gasto del producto interno bruto a precios de mercado es el valor del flujo de bienes y servicios finales medido a través del destino o utilización de éstos:

- Gasto en consumo final de hogares
 - Gasto en consumo final de las instituciones privadas sin fines de lucro
 - Gasto en consumo final de Gobierno
 - Variación de existencias
 - Formación bruta de capital fijo
 - Exportaciones de bienes y servicios no factoriales (fob)
 - Menos: importaciones de bienes y servicios no factoriales (cif)
-
- Gasto del Producto Interno Bruto a precios de mercado

Gasto interno bruto

Equivale al gasto en consumo final más la formación bruta de capital.

Gobierno General

Sector institucional que, además de cumplir con las

responsabilidades políticas y con su papel en la regulación económica, produce principalmente servicios (y posiblemente bienes) no de mercado para el consumo colectivo y redistribuyen el ingreso y la riqueza.

Importaciones de bienes y servicios

Son todas las transferencias de propiedad de bienes y servicios de los no residentes de un país a los residentes y de servicios prestados por los productores no residentes a los residentes del país. Las importaciones pueden ser registradas a valores fob, cif, o de mercado, agregando progresivamente los servicios de transporte, seguros, tributación y comercialización interna, los que pueden ser efectuados por establecimientos residentes o no residentes.

Imputaciones bancarias (servicios de intermediación financiera medidos indirectamente, Sifmi)

Valor del servicio prestado por el sector financiero al actuar como intermediario entre los oferentes y demandantes de fondos, para el cual no existe un cobro explícito y es medido en función de los intereses netos recibidos por el sistema financiero. Dado que no es posible desagregar este servicio entre los diferentes usuarios, una de las alternativas propuestas por el SCN93 es restar este monto al valor agregado total de las ramas de actividad, a través de la creación de una industria ficticia.

Indicador mensual de actividad económica (Imacec)

Indicador que tiene como objetivo estimar la evolución de la producción neta de bienes y servicios realizada por la economía durante un mes. Para su elaboración se emplean como referencia las ponderaciones, cobertura, valoración y metodologías sectoriales de la Matriz Insumo Producto para la economía chilena 1996 (MIP 1996).

Ingreso nacional

Ingresos percibidos por los factores de la producción de propiedad de los residentes en el país. Comprende la remuneración al trabajo y el excedente de explotación más los ingresos netos por factores de la producción recibidos del exterior.

Ingreso nacional bruto disponible nominal, a precios de mercado

Ingreso percibido por las unidades residentes, independiente sea su origen, después de deducir los pagos por transferencias corrientes. Es equivalente al ingreso nacional bruto a precios de mercado más las transferencias corrientes netas recibidas del exterior, distintas de los ingresos de la propiedad y de la empresa.

Ingreso nacional bruto disponible real

Equivale al producto interno bruto a precios constantes más el ingreso neto de factores y transferencias corrientes netas con el exterior, ajustado por el efecto de la relación de los términos de intercambio. Permite medir la evolución en el poder adquisitivo del producto nacional bruto a precios constantes.

Ingresos netos de factores del resto del mundo

Ingresos recibidos desde el exterior menos ingresos pagados al exterior por concepto de renta de inversiones, intereses, dividendos y otros ingresos de factores obtenidos en el exterior por los residentes.

IVA neto recaudado

Impuesto al valor agregado recaudado por el Gobierno y cancelado en última instancia por los compradores que no tienen derecho legal a recuperar este gravamen.

Producto interno bruto a precios de mercado (PIB)

Es una de las medidas de producción de bienes y servicios, neto de duplicaciones, generados en el país en un determinado período. Se valora a precios de mercado y su medición se efectúa generalmente a través de los valores agregados por las diversas ramas de actividad económica o productores, incluyéndose, además, el impuesto al valor agregado (IVA recaudado) y los derechos de importación.

Σ	Valores agregados sectoriales
-	Costo imputado de los servicios bancarios
+	IVA neto recaudado
+	Derechos de importación
<hr/>	
	Producto interno bruto a precios de mercado

Es igual al gasto del producto interno bruto a precios de mercado o a la suma de las remuneraciones de los empleados, el consumo de capital fijo, los impuestos indirectos netos y el excedente de explotación.

Producto nacional bruto

Producto interno bruto más los ingresos netos por factores de producción recibidos del resto del mundo.

Producto o ingreso per cápita

Es el cociente entre el producto o ingreso y la población total promedio para un período determinado.

Transferencias corrientes netas del exterior

Desembolsos corrientes sin contrapartida entre agentes económicos residentes y el resto del mundo.

Valoración a precios constantes

Valoración de los bienes y servicios a los precios de un año considerado como base, eliminando de esta forma, en una serie, el efecto de las variaciones en los precios.

Valoración a precios corrientes

Valoración de los bienes y servicios al precio pagado efectivamente por ellos en las respectivas transacciones de compra-venta.

Valoración a precios de mercado y costo de factores

Valoración a precio de mercado es el valor pagado por los compradores a los productores, incluyendo los impuestos indirectos netos de subvenciones. En cambio, a costo de factores excluye dichos impuestos indirectos netos.

Variación de existencias

Es el valor que a nivel de establecimiento y durante un período contable tiene la variación física de las existencias de materias primas y otros materiales, suministros y los trabajos en curso (excepto los relacionados con obras de construcción) y productos terminados en poder de las industrias residentes y administraciones públicas. En la práctica, la mayor aproximación de este concepto corresponde a la diferencia entre los niveles de existencias de principio y final del período, valorados a precios medios aproximados.

Gasto del producto interno bruto y tasas de inversión

(Millones de pesos de cada año)

Especificación	1996	1997	1998	1999 (1)	2000 (1)	2001 (2)	2002 (2)
Gasto en consumo final de hogares e instituciones privadas sin fines de lucro	19.785.013	21.972.021	23.703.560	23.927.922	25.811.944	27.735.301	28.903.700
Gasto en consumo final de Gobierno	3.426.055	3.860.476	4.197.122	4.603.828	5.020.350	5.432.631	5.784.852
Formación bruta de capital fijo	8.240.744	9.414.196	9.545.744	7.740.114	8.369.386	9.211.679	9.657.795
Variación de existencias	312.886	211.821	281.700	22.799	444.143	267.004	367.316
Exportaciones de bienes y servicios	8.520.525	9.404.197	9.608.639	10.992.271	12.857.959	14.525.789	15.619.744
Menos: Importaciones de bienes y servicios	9.047.935	10.140.076	10.801.894	10.148.392	12.110.319	13.828.820	14.570.903
Producto interno bruto	31.237.289	34.722.636	36.534.873	37.138.542	40.393.464	43.343.584	45.762.505
Tasa de inversión en capital fijo	26,4	27,1	26,1	20,8	20,7	21,3	21,1
Tasa de inversión total	27,4	27,7	26,9	20,9	21,8	21,9	21,9

(1) Cifras provisionales

(2) Cifras preliminares

Variación porcentual de deflatores del gasto del producto interno bruto

Especificación	1997	1998	1999 (1)	2000 (1)	2001 (2)	2002 (2)	
Gasto en consumo final de hogares e instituciones privadas sin fines de lucro		4,2	3,1	1,9	4,0	4,6	2,5
Gasto en consumo final de Gobierno		6,5	6,3	6,8	5,9	4,9	4,0
Formación bruta de capital fijo		3,3	-0,5	-0,8	0,4	7,4	3,4
Exportaciones de bienes y servicios		-0,7	-2,9	6,6	10,9	6,5	6,1
Menos: Importaciones de bienes y servicios		-1,0	-0,2	3,8	7,7	10,7	4,8
Producto interno bruto		4,3	1,9	2,4	4,4	4,1	3,4

(1) Cifras provisionales

(2) Cifras preliminares

Producto interno bruto por clase de actividad económica

(Millones de pesos de 1996)

Especificación	1996	1997	1998	1999 (1)	2000 (1)	2001 (2)	2002 (2)
Agropecuario - silvícola	1.323.492	1.345.469	1.412.513	1.401.496	1.478.159	1.555.464	1.620.145
Pesca	382.931	419.419	393.492	418.841	469.344	503.492	545.842
Minería	2.089.442	2.325.065	2.517.712	2.784.348	2.882.729	3.060.492	3.049.873
Industria manufacturera	5.468.314	5.727.067	5.595.383	5.566.725	5.787.638	5.814.841	5.979.245
Electricidad, gas y agua	889.376	962.995	1.005.482	957.735	1.023.089	1.033.226	1.077.721
Construcción	2.911.728	3.094.243	3.152.276	2.841.012	2.815.817	2.899.219	2.960.560
Comercio, restaurantes y hoteles	3.477.173	3.739.872	3.872.556	3.700.779	3.839.808	3.934.025	4.013.114
Transporte y comunicaciones	2.004.156	2.222.031	2.369.566	2.388.158	2.608.576	2.808.983	2.872.232
Servicios financieros y empresariales (3)	3.785.812	4.054.474	4.296.392	4.253.915	4.443.333	4.572.143	4.657.700
Propiedad de vivienda	2.352.585	2.443.387	2.527.677	2.602.572	2.665.137	2.724.594	2.787.213
Servicios personales (4)	3.312.917	3.515.182	3.626.197	3.696.599	3.817.454	3.922.158	3.996.037
Administración pública	1.257.602	1.276.089	1.295.357	1.314.140	1.333.852	1.357.248	1.382.120
Subtotal	29.255.529	31.125.292	32.064.604	31.926.320	33.164.937	34.185.884	34.941.802
Menos: Imputaciones bancarias	1.015.444	1.090.351	1.131.784	1.118.043	1.166.159	1.198.812	1.222.249
Producto interno bruto a costo de factores	28.240.085	30.034.940	30.932.821	30.808.277	31.998.778	32.987.072	33.719.553
Más: IVA neto recaudado	2.309.491	2.490.341	2.613.346	2.581.856	2.699.748	2.786.636	2.833.923
Más: Derechos de importación	687.713	775.411	830.431	724.910	838.218	852.378	858.329
Producto interno bruto a precios de mercado	31.237.289	33.300.693	34.376.598	34.115.042	35.536.744	36.626.086	37.411.805

Producto interno bruto por clase de actividad económica

(Tasa de variación media a precios constantes, 1997-2001)

Especificación	1997	1998	1999 (1)	2000 (1)	2001 (2)	2002 (2)
Agropecuario - silvícola	1,7	5,0	-0,8	5,5	5,2	4,2
Pesca	9,5	-6,2	6,4	12,1	7,3	8,4
Minería	11,3	8,3	10,6	3,5	6,2	-0,3
Industria manufacturera	4,7	-2,3	-0,5	4,0	0,5	2,8
Electricidad, gas y agua	8,3	4,4	-4,7	6,8	1,0	4,3
Construcción	6,3	1,9	-9,9	-0,9	3,0	2,1
Comercio, restaurantes y hoteles	7,6	3,5	-4,4	3,8	2,5	2,0
Transporte y comunicaciones	10,9	6,6	0,8	9,2	7,7	2,3
Servicios financieros y empresariales (3)	7,1	6,0	-1,0	4,5	2,9	1,9
Propiedad de vivienda	3,9	3,4	3,0	2,4	2,2	2,3
Servicios personales (4)	6,1	3,2	1,9	3,3	2,7	1,9
Administración pública	1,5	1,5	1,5	1,5	1,8	1,8
Subtotal	6,4	3,0	-0,4	3,9	3,1	2,2
Menos: Imputaciones bancarias	7,4	3,8	-1,2	4,3	2,8	2,0
Producto interno bruto a costo de factores	6,4	3,0	-0,4	3,9	3,1	2,2
Más: IVA neto recaudado	7,8	4,9	-1,2	4,6	3,2	1,7
Más: Derechos de importación	12,8	7,1	-12,7	15,6	1,7	0,7
Producto interno bruto a precios de mercado	6,6	3,2	-0,8	4,2	3,1	2,1

(1) Cifras provisionales.

(2) Cifras preliminares.

(3) Incluye servicios financieros, seguros, arriendo de inmuebles y servicios prestados a empresas.

(4) Incluye servicios públicos y privados de educación y salud y otros servicios.

Producto interno bruto trimestral por clase de actividad económica

(Millones de pesos de 1996)

Especificación	2 0 0 2 (2)					2 0 0 3 (2)				
	1.er Trimestre	2.o Trimestre	3.er Trimestre	4.o Trimestre	Año	1.ª Trimestre	2.ª Trimestre	3.ª Trimestre	4.ª Trimestre	Año
Agropecuario - silvícola	636.478	582.085	193.807	207.776	1.620.145	680.507	607.137	196.173		
Pesca	154.284	95.048	125.900	170.611	545.842	129.945	102.945	122.440		
Minería	736.153	745.902	747.508	820.310	3.049.873	777.105	789.856	812.071		
Industria manufacturera	1.404.088	1.543.983	1.560.270	1.470.904	5.979.245	1.488.413	1.557.102	1.564.382		
Electricidad, gas y agua	260.144	264.063	266.981	286.532	1.077.721	280.871	274.181	275.209		
Construcción	726.213	770.511	678.796	785.040	2.960.560	740.738	780.527	706.627		
Comercio, restaurantes y hoteles	1.070.980	966.395	949.130	1.026.610	4.013.114	1.105.634	1.000.714	991.371		
Transporte y comunicaciones	691.863	689.937	753.471	736.960	2.872.232	717.789	714.648	778.942		
Servicios financieros (3)	1.167.602	1.181.950	1.130.302	1.177.846	4.657.700	1.209.851	1.210.818	1.162.661		
Propiedad de vivienda	688.278	693.483	700.144	705.309	2.787.213	703.420	708.046	713.446		
Servicios personales (4)	793.931	1.019.747	1.103.725	1.078.634	3.996.037	805.504	1.038.542	1.127.405		
Administración pública	343.478	343.912	346.561	348.169	1.382.120	350.004	350.309	352.591		
Subtotal	8.673.492	8.897.016	8.556.594	8.814.700	34.941.802	8.989.781	9.134.826	8.803.317		
Menos: Imputaciones bancarias	300.192	317.118	301.482	303.457	1.222.249	311.174	324.863	309.607		
Producto interno bruto a costo de factores	8.373.301	8.579.898	8.255.112	8.511.243	33.719.553	8.678.606	8.809.963	8.493.709		
Más: IVA neto recaudado	712.864	699.645	703.561	717.853	2.833.923	740.233	724.087	733.044		
Más: Derechos de importación	206.645	224.447	220.763	206.473	858.329	220.745	234.827	224.949		
Producto interno bruto a precios de mercado	9.292.810	9.503.990	9.179.436	9.435.570	37.411.805	9.639.584	9.768.877	9.451.703		

Producto interno bruto trimestral por clase de actividad económica

(Variación respecto de igual período del año anterior)

Especificación	2 0 0 2 (1)					2 0 0 3 (2)				
	1.ª Trimestre	2.ª Trimestre	3.ª Trimestre	4.ª Trimestre	Año	1.ª Trimestre	2.ª Trimestre	3.ª Trimestre	4.ª Trimestre	Año
Agropecuario - silvícola	2,5	3,6	7,8	7,5	4,2	6,9	4,3	1,2		
Pesca	10,4	4,4	6,0	10,9	8,4	-15,8	8,3	-2,7		
Minería	-2,0	-2,2	-2,8	5,4	-0,3	5,6	5,9	8,6		
Industria manufacturera	-0,2	1,9	5,9	3,6	2,8	6,0	0,8	0,3		
Electricidad, gas y agua	3,9	4,5	2,6	6,1	4,3	8,0	3,8	3,1		
Construcción	4,9	3,6	0,1	0,0	2,1	2,0	1,3	4,1		
Comercio, restaurantes y hoteles	1,5	1,1	2,4	3,1	2,0	3,2	3,6	4,5		
Transporte y comunicaciones	1,5	1,5	2,7	3,2	2,3	3,7	3,6	3,4		
Servicios financieros (3)	0,9	1,3	2,2	3,1	1,9	3,6	2,4	2,9		
Propiedad de vivienda	2,5	2,4	2,2	2,1	2,3	2,2	2,1	1,9		
Servicios personales (4)	1,6	1,8	2,0	2,0	1,9	1,5	1,8	2,1		
Administración pública	1,8	1,8	1,8	1,8	1,8	1,9	1,9	1,7		
Subtotal	1,5	1,7	2,4	3,2	2,2	3,6	2,7	2,9		
Menos: Imputaciones bancarias	1,3	1,4	2,0	3,1	2,0	3,7	2,4	2,7		
Producto interno bruto a costo de factores	1,5	1,8	2,4	3,2	2,2	3,6	2,7	2,9		
Más: IVA neto recaudado	1,4	0,7	2,7	2,1	1,7	3,8	3,5	4,2		
Más: Derechos de importación	-7,4	4,1	1,9	4,9	0,7	6,8	4,6	1,9		
Producto interno bruto a precios de mercado	1,3	1,7	2,4	3,2	2,1	3,7	2,8	3,0		

(1) Cifras provisionales.

(2) Cifras preliminares.

(3) Incluye servicios financieros, seguros, arriendo de inmuebles y servicios prestados a empresas.

(4) Incluye servicios públicos y privados de educación y salud.

Gasto del producto interno bruto y tasas de inversión

(Millones de pesos de 1996)

Especificación	1996	1997	1998	1999 (1)	2000 (1)	2001 (2)	2002 (2)
Gasto en consumo final de hogares e instituciones privadas sin fines de lucro	19.785.013	21.089.069	22.074.209	21.863.973	22.674.399	23.281.712	23.674.003
Gasto en consumo final de Gobierno	3.426.055	3.623.764	3.705.289	3.805.594	3.916.872	4.038.666	4.135.812
Formación bruta de capital fijo	8.240.744	9.109.927	9.280.726	7.588.199	8.175.576	8.381.737	8.500.755
Variación de existencias	312.886	243.983	274.975	44.343	443.771	260.711	339.447
Exportaciones de bienes y servicios	8.520.525	9.474.818	9.970.434	10.700.404	11.282.679	11.968.046	12.124.778
Menos: Importaciones de bienes y servicios	9.047.935	10.240.868	10.929.036	9.887.471	10.956.553	11.304.785	11.362.989
Producto interno bruto	31.237.289	33.300.693	34.376.598	34.115.042	35.536.744	36.626.086	37.411.805
Tasa de inversión en capital fijo	26,4	27,4	27,0	22,2	23,0	22,9	22,7
Tasa de inversión total	27,4	28,1	27,8	22,4	24,3	23,6	23,6

(1) Cifras provisionales.

(2) Cifras preliminares.

Gasto del producto interno bruto

(Tasa de variación media a precios constantes de 1996)

Especificación	1997	1998	1999 (1)	2000 (1)	2001 (2)	2002 (2)
Gasto en consumo final de hogares e instituciones privadas sin fines de lucro	6,6	4,7	-1,0	3,7	2,7	1,7
Gasto en consumo final de Gobierno	5,8	2,2	2,7	2,9	3,1	2,4
Formación bruta de capital fijo	10,5	1,9	-18,2	7,7	2,5	1,4
Exportaciones de bienes y servicios	11,2	5,2	7,3	5,4	6,1	1,3
Menos: Importaciones de bienes y servicios	13,2	6,7	-9,5	10,8	3,2	0,5
Producto interno bruto	6,6	3,2	-0,8	4,2	3,1	2,1

(1) Cifras provisionales.

(2) Cifras preliminares.

Gasto del producto interno bruto trimestral
 (Millones de pesos de 1996)

Especificación	2 0 0 2 (1)					2 0 0 3 (2)				
	1. ^{er} Trimestre	2. ^o Trimestre	3. ^{er} Trimestre	4. ^o Trimestre	Año	1. ^{er} Trimestre	2. ^o Trimestre	3. ^{er} Trimestre	4. ^o Trimestre	Año
Demanda interna	8.806.826	9.238.794	9.428.741	9.175.656	36.650.016	9.115.244	9.566.509	9.452.867		
Formación bruta de capital fijo	2.055.537	2.199.717	2.072.739	2.172.762	8.500.755	2.083.759	2.295.404	2.084.203		
Resto	6.751.289	7.039.077	7.356.002	7.002.893	28.149.262	7.031.485	7.271.105	7.368.664		
Exportaciones de bienes y servicios	3.240.381	3.170.220	2.702.064	3.012.114	12.124.778	3.440.588	3.231.858	3.067.955		
Importaciones de bienes y servicios	2.754.397	2.905.024	2.951.368	2.752.199	11.362.989	2.916.248	3.029.490	3.069.119		
Producto interno bruto	9.292.810	9.503.990	9.179.436	9.435.570	37.411.805	9.639.584	9.768.877	9.451.703		

(1) Cifras provisionales.
 (2) Cifras preliminares.

Gasto del producto interno bruto trimestral
 (Variación respecto de igual periodo del año anterior)

Especificación	2 0 0 2 (1)					2 0 0 3 (2)				
	1. ^{er} Trimestre	2. ^o Trimestre	3. ^{er} Trimestre	4. ^o Trimestre	Año	1. ^{er} Trimestre	2. ^o Trimestre	3. ^{er} Trimestre	4. ^o Trimestre	Año
Demanda interna	-1,9	1,3	4,2	4,1	1,9	3,5	3,5	0,3		
Formación bruta de capital fijo	-0,8	3,7	0,3	2,5	1,4	1,4	4,3	0,6		
Resto	-2,2	0,6	5,3	4,6	2,1	4,2	3,3	0,2		
Exportaciones de bienes y servicios	2,5	4,7	-3,3	0,9	1,3	6,2	1,9	13,5		
Importaciones de bienes y servicios	-7,0	3,6	2,3	3,7	0,5	5,9	4,3	4,0		
Producto interno bruto	1,3	1,7	2,4	3,2	2,1	3,7	2,8	3,0		

(1) Cifras provisionales.
 (2) Cifras preliminares.

Producto - ingreso
 (Millones de pesos de 1996)

Especificación	1996	1997	1998	1999 (1)	2000 (1)	2001 (2)	2002 (2)
Producto interno bruto a precios de mercado	31.237.289	33.300.693	34.376.598	34.115.042	35.536.744	36.626.086	37.411.805
Ingreso de factores del resto del mundo (neto)	-1.033.028	-1.104.831	-861.481	-1.105.828	-1.488.975	-1.512.601	-1.362.292
Producto nacional bruto	30.204.261	32.195.862	33.515.117	33.009.214	34.047.769	35.113.485	36.049.513
Transferencias corrientes netas del exterior	209.842	219.809	226.994	320.066	260.004	224.038	225.242
Ingreso nacional bruto disponible	30.414.103	32.415.671	33.742.111	33.329.280	34.307.773	35.337.523	36.274.755
Efecto de la relación de términos de intercambio	0	-1.113	-242.865	13.232	362.074	-54.251	110.596
Ingreso nacional bruto disponible real	30.414.103	32.414.558	33.499.246	33.342.512	34.669.847	35.283.272	36.385.351

(1) Cifras provisionales.
 (2) Cifras preliminares.

Producto - ingreso
 (Millones de pesos de cada año)

Especificación	1996	1997	1998	1999 (1)	2000 (1)	2001 (2)	2002 (2)
Producto interno bruto a precios de mercado	31.237.289	34.722.636	36.534.873	37.138.542	40.393.464	43.343.584	45.762.505
Ingresos de factores del resto del mundo (neto)	-1.033.028	-1.104.499	-869.619	-1.132.595	-1.547.084	-1.771.428	-1.734.862
Producto nacional bruto	30.204.261	33.618.137	35.665.254	36.005.947	38.846.380	41.572.156	44.027.643
Transferencias corrientes netas del exterior	209.842	218.837	214.678	329.384	302.142	270.756	293.221
Ingreso nacional bruto disponible	30.414.103	33.836.974	35.879.932	36.335.331	39.148.522	41.842.912	44.320.864
Consumo total	23.211.068	25.832.497	27.900.682	28.531.750	30.832.294	33.167.932	34.688.553
Ahorro nacional bruto	7.203.034	8.004.477	7.979.250	7.803.581	8.316.227	8.674.980	9.632.312
Ahorro externo (excedente de la Nación en cta. corriente)	1.350.596	1.621.541	1.848.195	-40.668	497.302	803.703	392.800
Formación bruta de capital	8.553.630	9.626.018	9.827.445	7.762.913	8.813.529	9.478.683	10.025.112
Formación bruta de capital fijo	8.240.744	9.414.196	9.545.744	7.740.114	8.369.386	9.211.679	9.657.795

(1) Cifras provisionales.
 (2) Cifras preliminares.

Relaciones Producto - Ingreso

(Porcentajes sobre valores en pesos de cada año)

Especificación	1996	1997	1998	1999 (1)	2000 (1)	2001 (2)	2002 (2)
Producto interno bruto a precios de mercado	100,0	100,0	100,0	100,0	100,0	100,0	100,0
Ingreso de factores del resto del mundo (neto)	-3,3	-3,2	-2,4	-3,0	-3,8	-4,1	-3,8
Producto nacional bruto	96,7	96,8	97,6	97,0	96,2	95,9	96,2
Transferencias corrientes netas del exterior	0,7	0,6	0,6	0,9	0,7	0,6	0,6
Ingreso nacional bruto disponible	97,4	97,4	98,2	97,8	96,9	96,5	96,8
Consumo total	74,3	74,4	76,4	76,8	76,3	76,5	75,8
Ahorro nacional bruto	23,1	23,1	21,8	21,0	20,6	20,0	21,0
Ahorro externo (excedente de la Nación en cuenta corriente)	4,3	4,7	5,1	-0,1	1,2	1,9	0,9
Formación bruta de capital	27,4	27,7	26,9	20,9	21,8	21,9	21,9
Formación bruta de capital fijo	26,4	27,1	26,1	20,8	20,7	21,3	21,1

(1) Cifras provisionales.

(2) Cifras preliminares.

Producto interno bruto según sectores transables y no transables

(Millones de pesos de 1996)

Periodo	Sectores transables (1)			Sectores no transables (2)			Otros (3)	Total PIB	
	Valor	Variación anual	Participación en el PIB	Valor	Variación anual	Participación en el PIB		Valor	Variación anual
1996	9.264.180		29,7	18.975.905		60,7	2.997.204	31.237.289	
1997	9.817.020	6,0	29,5	20.217.921	6,5	60,7	3.265.752	33.300.693	6,6
1998	9.919.100	1,0	28,9	21.013.720	3,9	61,1	3.443.777	34.376.598	3,2
1999 (4)	10.171.410	2,5	29,8	20.636.867	-1,8	60,5	3.306.765	34.115.042	-0,8
2000 (4)	10.617.870	4,4	29,9	21.380.908	3,6	60,2	3.537.966	35.536.744	4,2
2001 (5)	10.934.288	3,0	29,9	22.052.784	3,1	60,2	3.639.014	36.626.086	3,1
2002 (5)	11.195.105	2,4	29,9	22.524.448	2,1	60,2	3.692.252	37.411.805	2,1

(1) Comprende sectores agropecuario, silvícola, pesca, minería e industria.

(2) Comprende el resto de las actividades.

(3) Comprende IVA neto recaudado y derechos de importación.

(4) Cifras provisionales.

(5) Cifras preliminares.

Indicador Mensual de Actividad Económica, Imacec (1) (4)
 (Promedio 1996 = 100)

Mes	1996	1997	1998	1999	2000	2001	2002	2003
Serie original								
Enero	99,6	105,0	110,8	109,2	112,6	116,4	119,7	122,8
Febrero	94,9	98,6	104,3	103,7	107,6	111,8	113,0	118,5
Marzo	105,4	109,1	117,5	116,4	121,2	124,3	124,4	129,1
Abril	103,4	108,1	116,1	108,0	113,8	118,0	122,0	125,5
Mayo	104,2	109,2	114,4	111,2	117,9	121,7	123,0	126,0
Junio	101,3	106,5	111,9	110,0	113,1	119,1	120,1	123,8
Julio	98,7	107,1	110,9	106,4	112,3	116,0	118,9	123,1
Agosto	98,7	105,6	109,0	108,1	113,4	116,9	119,1	120,6
Septiembre	94,8	103,8	105,4	105,7	108,6	111,4	114,6	119,4
Octubre	102,0	110,9	107,7	109,2	115,4	118,4	121,7	126,1
Noviembre	98,0	106,8	106,1	110,7	114,9	117,3	119,9	
Diciembre	99,2	108,4	106,5	111,9	114,4	115,7	120,9	
Promedio	100,0	106,6	110,0	109,2	113,8	117,3	119,8	

Serie desestacionalizada (2)								
Enero	97,3	103,5	110,1	109,7	112,7	115,0	118,7	122,1
Febrero	99,0	103,9	109,9	109,3	112,0	117,7	118,8	124,5
Marzo	99,0	103,9	110,5	108,6	113,3	117,4	119,1	123,2
Abril	100,1	103,7	112,6	105,3	112,8	116,7	120,1	122,8
Mayo	100,4	106,8	111,8	108,6	112,8	117,6	120,1	123,6
Junio	101,3	105,6	111,0	109,2	112,4	118,8	120,2	123,9
Julio	99,7	108,1	111,9	108,5	115,6	118,9	120,1	124,2
Agosto	100,8	108,6	111,5	109,8	114,7	118,5	121,5	124,2
Septiembre	101,9	109,8	110,4	109,7	115,0	119,5	121,5	125,1
Octubre	102,4	111,2	109,4	111,7	116,9	118,6	121,1	125,6
Noviembre	101,9	110,7	109,1	113,0	117,2	119,0	122,4	
Diciembre	102,8	111,3	109,0	113,7	117,8	118,6	123,0	
Promedio	100,5	107,2	110,6	109,7	114,4	118,0	120,6	

Componente de tendencia cíclica (2)								
Enero	97,9	103,8	110,6	109,5	111,9	117,1	119,2	122,4
Febrero	98,4	104,4	110,9	109,4	112,4	117,3	119,4	122,7
Marzo	98,9	105,0	111,0	109,3	112,9	117,6	119,6	123,0
Abril	99,3	105,6	111,1	109,3	113,4	117,8	119,9	123,3
Mayo	99,8	106,3	111,0	109,4	113,9	118,0	120,1	123,7
Junio	100,2	107,0	110,9	109,5	114,3	118,2	120,4	124,0
Julio	100,7	107,6	110,8	109,7	114,8	118,4	120,6	124,4
Agosto	101,1	108,3	110,6	110,0	115,2	118,5	120,9	124,8
Septiembre	101,6	108,9	110,3	110,3	115,6	118,6	121,2	125,2
Octubre	102,1	109,4	110,1	110,6	116,0	118,8	121,5	125,6
Noviembre	102,6	109,9	109,9	111,0	116,4	118,9	121,8	
Diciembre	103,2	110,3	109,7	111,5	116,7	119,1	122,1	
Promedio	100,5	107,2	110,6	110,0	114,5	118,2	120,6	

Serie a costo de factores (3)								
Enero	99,4	105,2	109,5	109,0	112,6	116,0	119,1	122,0
Febrero	95,1	99,0	103,7	104,1	107,1	111,3	112,9	118,2
Marzo	105,6	109,3	116,8	116,7	120,2	123,2	123,8	128,6
Abril	103,8	108,2	115,6	110,1	114,0	118,5	122,4	125,3
Mayo	104,3	109,5	114,2	110,8	116,7	120,9	122,1	125,0
Junio	102,0	106,7	112,0	109,7	113,0	118,9	120,1	124,0
Julio	98,4	106,4	109,6	106,2	111,8	115,4	118,8	122,5
Agosto	98,5	105,2	108,1	107,2	112,4	116,1	117,8	119,6
Septiembre	95,0	103,5	105,1	104,8	108,1	110,9	114,2	118,8
Octubre	101,0	109,3	107,0	108,6	114,7	117,5	121,3	124,8
Noviembre	97,7	106,3	105,9	110,4	114,4	117,0	119,4	
Diciembre	99,2	107,8	107,1	111,5	114,7	116,0	120,9	
Promedio	100,0	106,4	109,5	109,1	113,3	116,8	119,4	

- (1) Cifras correspondientes al Indicador mensual de actividad económica (Imacec), estructurado a base de la matriz de insumo-producto de 1996. La cobertura de este indicador comprende casi la totalidad de las actividades económicas incluidas en el PIB.
 (2) Cálculo realizado a base del modelo X-12 Arima disponible en www.census.gov. La serie desestacionalizada excluye los efectos estacionales, de semana santa, años bisiestos y días de la semana considerados feriados. La serie de tendencia cíclica corresponde a la serie desestacionalizada sin el componente irregular. El modelo Arima seleccionado es (1,0,1) (0,1,1).
 (3) Corresponde a la serie original del Imacec, excluyendo los impuestos indirectos.
 (4) Cifras provisionales.

Estadísticas Fiscales

Gastos, ingresos y déficit fiscal 1968 - 1990

Moneda nacional

(Hasta 1975 en miles de pesos de cada año, y desde 1976 en millones de pesos de cada año)

Especificación	1968	1969	1970	1971	1972	1973	1974	1975	1976	1977	1978
Gasto total	8.957	13.771	21.223	34.378	68.932	486.898	2.298.072	7.448.718	24.102	57.025	94.533
Servicio deuda	153	236	311	234	660	2.424	35.439	87.712	289	1.055	1.236
Gasto total excl. servicio deuda	8.804	13.535	20.913	34.144	68.272	484.474	2.262.633	7.361.006	23.813	55.970	93.298
Total ingresos	7.839	12.759	18.176	24.754	41.352	226.970	1.775.068	7.901.704	25.205	57.601	100.422
Impuestos directos	2.137	2.869	4.350	7.222	9.894	59.598	512.326	2.425.447	6.538	14.746	24.720
Impuestos indirectos	4.915	7.398	10.407	14.704	26.006	123.287	1.034.075	5.114.402	17.947	41.070	69.567
Ingresos no tributarios	408	713	1.024	1.753	2.861	16.500	228.667	361.855	719	1.786	6.136
Cobre	-	1	1	0	-	-	-	-	-	-	-
Derechos de aduana y ajustes extrapresupuestarios	379	1.777	2.394	1.075	2.591	27.585	-	-	-	-	-
Déficit bruto	1.118	1.012	3.047	9.623	27.580	259.928	523.004	-452.986	-1.103	-576	-5.889
Amortización (-)	132	216	245	231	524	2.424	4.400	48.999	223	638	662
Déficit neto	986	797	2.803	9.392	27.056	257.504	518.604	-501.985	-1.326	-1.215	-6.551

Moneda extranjera

(Millones de dólares de cada año)

Especificación	1968	1969	1970	1971	1972	1973	1974	1975	1976	1977	1978
Gasto total	153,27	193,40	272,20	257,35	118,37	169,41	618,69	555,74	694,74	623,82	674,82
Servicio deuda	101,26	137,09	176,98	185,57	50,96	78,88	337,92	387,69	543,64	444,78	507,10
Gasto total excl. servicio deuda	52,01	56,31	95,22	71,78	67,41	90,53	280,77	168,05	151,10	179,04	167,72
Total ingresos	195,20	248,10	291,90	60,92	34,88	28,60	216,39	218,69	382,92	374,30	360,45
Impuestos directos	20,00	20,30	18,50	12,63	1,32	2,39	10,63	20,87	14,00	10,30	13,50
Impuestos indirectos	2,50	2,50	2,80	7,11	5,07	5,57	10,92	13,78	9,70	9,33	13,40
Ingresos no tributarios	0,20	1,40	2,70	2,10	2,77	1,43	4,24	7,50	7,28	1,48	2,78
Cobre	172,50	223,90	267,90	39,06	25,72	19,21	190,60	176,54	351,94	353,19	330,77
Derechos de aduana y ajustes extrapresupuestarios	-	-	-	-	-	-	-	-	-	-	-
Déficit bruto	-41,93	-54,70	-19,70	196,43	83,49	140,81	402,30	337,05	311,82	249,52	314,37
Amortización (-)	61,57	77,10	103,31	100,49	19,22	34,68	183,14	177,44	261,90	219,61	236,81
Déficit neto	-103,50	-131,80	-123,01	95,94	64,27	106,13	219,16	159,61	49,92	29,91	77,56

(1) Excluye servicio de deuda anticipado por \$9.565,3 millones.

(2) Excluye servicio de deuda anticipado por US\$421,60 millones.

(3) Excluye servicio de deuda anticipado por US\$867,46 millones.

Fuente: Dirección de Presupuestos, Ministerio de Hacienda.

Gastos, ingresos y déficit fiscal 1968 - 1990 (continuación)

Moneda nacional

(Hasta 1975 en miles de pesos de cada año, y desde 1976 en millones de pesos de cada año)

Especificación	1979	1980	1981	1982	1983	1984	1985	1986	1987	1988	1989	1990
Gasto total	151.242	216.788	291.545	323.376	400.246	501.271	782.302	905.975	1.087.479	1.421.741	1.461.135	1.929.439
Servicio deuda	7.822	6.224 (1)	2.860	4.216	12.989	34.562	131.904	95.760	123.396	190.283	134.967	132.872
Gasto total excl. servicio deuda	143.420	210.563	288.685	319.161	387.257	466.709	650.398	810.215	964.083	1.231.458	1.326.168	1.796.567
Total ingresos	157.120	239.382	319.936	300.662	348.276	442.290	642.039	837.177	1.093.697	1.348.740	1.530.199	1.910.732
Impuestos directos	45.328	65.584	81.148	80.108	69.988	86.487	107.911	130.778	153.631	193.912	251.312	358.445
Impuestos indirectos	104.333	154.099	203.688	190.692	260.241	339.576	499.785	640.929	840.939	956.455	1.145.294	1.472.460
Ingresos no tributarios	7.459	19.699	35.099	29.862	18.046	16.228	34.343	65.470	99.127	198.373	133.593	79.827
Cobre	-	-	-	-	-	-	-	-	-	-	-	-
Derechos de aduana y ajustes extrapresupuestarios	-	-	-	-	-	-	-	-	-	-	-	-
Déficit bruto	-5.879	-22.594	-28.391	22.714	51.971	58.981	140.263	68.798	-6.218	73.001	-69.064	18.707
Amortización (-)	6.964	3.282	2.294	3.223	7.386	26.285	110.620	83.691	102.160	149.340	97.144	109.186
Déficit neto	-12.843	-25.876	-30.685	19.491	44.585	32.696	29.643	-14.893	-108.378	-76.339	-166.208	-90.479

Moneda extranjera (continuación)

(Millones de dólares de cada año)

Especificación	1979	1980	1981	1982	1983	1984	1985	1986	1987	1988	1989	1990
Gasto total	679,42	756,60	683,24	564,00	648,20	668,40	608,20	599,30	683,20	1.586,40	2.528,40	1.088,20
Servicio deuda	523,61	536,10 (2)	402,84 (3)	410,40	461,90	369,90	404,20	398,80	425,80	1.308,40	2.223,40	781,80
Gasto total excl. servicio deuda	155,81	220,50	280,40	153,60	186,30	298,50	204,00	200,50	257,40	278,00	305,00	306,40
Total ingresos	863,76	1007,30	522,90	439,40	548,00	412,50	368,30	408,60	551,40	1.452,50	1.940,00	1.502,10
Impuestos directos	11,83	15,00	9,80	3,80	6,40	6,70	5,20	5,30	5,40	10,50	13,10	10,60
Impuestos indirectos	6,19	8,10	15,70	9,40	5,80	5,50	5,70	5,80	6,90	7,10	8,30	9,70
Ingresos no tributarios	5,66	8,00	48,10	24,00	17,40	39,00	8,00	8,40	25,90	7,20	4,30	9,90
Cobre	840,08	976,20	449,30	402,20	518,40	361,30	349,40	389,10	513,20	1.427,70	1.914,30	1.471,90
Derechos de aduana y ajustes extrapresupuestarios	-	-	-	-	-	-	-	-	-	-	-	-
Déficit bruto	-184,34	-250,70	160,34	124,60	100,20	255,90	239,90	190,70	231,80	133,90	588,40	-413,90
Amortización (-)	232,16	239,36	174,78	188,20	180,90	122,40	143,20	115,30	179,00	793,30	1.355,40	151,80
Déficit neto	-416,50	-490,06	-14,44	-63,60	-80,70	133,50	96,70	75,40	52,80	-659,40	-767,00	-565,70

Ingresos, gastos y resultados del Gobierno Central (1)
 (Moneda nacional + moneda extranjera)
 (Millones de pesos de cada año) (2)

Especificación	1990	1991	1992	1993	1994	1995	1996
I. Ingreso total	2.017.125	2.803.986	3.624.411	4.310.036	4.970.853	5.926.295	6.788.251
1. Ingresos corrientes	1.903.072	2.676.627	3.472.413	4.156.532	4.804.027	5.732.076	6.617.148
Ingresos de operación	140.463	198.419	235.930	284.606	316.683	399.590	440.444
Imposiciones previsionales	159.559	188.483	246.146	276.349	312.913	349.124	403.054
Ingresos tributarios netos (3)	1.343.567	2.012.016	2.623.672	3.250.632	3.742.721	4.400.599	5.202.625
Cobre neto de FCC (4)	142.785	135.972	187.291	116.405	195.203	261.460	212.999
Transferencias	21.124	15.783	19.618	29.165	34.760	48.496	55.600
Otros ingresos	95.575	125.952	159.756	199.375	201.746	272.807	302.426
2. Ingresos de capital	114.053	127.360	151.998	153.504	166.826	194.218	171.103
Venta de activos	63.966	62.499	74.193	51.774	51.972	59.115	23.571
Físicos	14.271	24.081	18.627	16.154	18.770	15.586	9.158
Financieros	49.695	38.418	55.566	35.620	33.202	43.529	14.413
Recuperación de préstamos	50.087	64.860	77.805	101.730	114.854	135.103	147.532
II. Gasto total	1.942.848	2.617.900	3.278.049	3.953.515	4.608.901	5.258.686	6.130.423
1. Gastos corrientes	1.674.055	2.237.260	2.713.827	3.274.631	3.768.171	4.331.182	4.972.068
Personal	336.251	449.187	570.548	713.292	854.245	1.000.251	1.159.289
Bienes y servicios	178.556	242.439	300.384	349.570	402.501	454.759	515.748
Prestaciones previsionales	581.507	738.553	908.912	1.105.929	1.282.470	1.464.977	1.698.336
Intereses deuda pública	179.428	261.677	215.607	228.736	210.896	192.363	165.939
Interna	54.534	102.779	60.325	64.133	51.827	37.353	64.944
Externa	124.895	158.898	155.282	164.602	159.069	155.010	100.995
Transferencias	387.317	531.120	699.607	846.447	988.182	1.191.637	1.390.328
Otros	10.995	14.284	18.769	30.658	29.877	27.196	42.427
2. Gastos de capital	268.794	380.640	564.223	678.884	840.730	927.504	1.158.355
Inversión real	186.200	278.941	386.513	535.564	653.770	729.634	884.474
Inversión financiera	58.374	75.876	126.070	110.796	126.922	121.634	147.665
Concesión de préstamos	58.179	75.495	121.462	108.676	122.443	120.115	144.223
Compra títulos y valores	195	381	4.608	2.120	4.479	1.519	3.442
Transferencias de capital	24.220	25.822	51.639	32.524	60.038	76.236	126.215
III. Resultado (5)	74.276	186.086	346.362	356.521	361.952	667.609	657.829

(1) El Gobierno Central está constituido por aquellas unidades de gobierno cuya acción abarca todo el territorio nacional: instituciones centralizadas, entidades estatales autónomas o regidas por normas especiales, instituciones descentralizadas e instituciones públicas autónomas sin fines de lucro. La Ley de presupuestos del sector público define las partidas presupuestarias de ingresos y gastos del Gobierno Central.

(2) Los montos en dólares de EE. UU. se han convertido a moneda nacional al valor del promedio anual del dólar observado, informado por el Banco Central de Chile.

(3) Incluye deducciones por devoluciones de impuestos.

(4) Comprende los traspasos de Codelco al Fisco (excedentes e impuestos), a los que se les han deducido los depósitos devengados del Fisco en el Fondo de Compensación del Cobre. No incluye los traspasos de Codelco a las Fuerzas Armadas por Ley N.º 13.196.

(5) Corresponde al superávit o déficit obtenido de restar del Ingreso total el Gasto total.

Fuente: Dirección de Presupuestos, Ministerio de Hacienda.

Ingresos, gastos y resultados del Gobierno Central (1) (continuación)
(Moneda nacional + moneda extranjera)
(Millones de pesos de cada año) (2)

Especificación	1997	1998	1999	2000	2001	2002
I. Ingreso total	7.525.445	7.907.039	7.909.962	9.114.502	9.795.559	10.128.521
1. Ingresos corrientes	7.334.383	7.707.668	7.730.616	8.960.055	9.620.255	9.917.226
Ingresos de operación	470.910	559.516	650.311	911.897	652.869	665.124
Imposiciones previsionales	449.471	496.839	527.042	576.758	628.052	678.900
Ingresos tributarios netos (3)	5.672.832	5.952.339	5.805.793	6.616.058	7.266.971	7.708.999
Cobre neto de FCC (4)	305.891	208.143	250.722	279.132	334.093	345.593
Transferencias	59.582	66.869	72.600	77.520	96.998	85.724
Otros ingresos	375.696	423.962	424.148	498.691	641.273	432.885
2. Ingresos de capital	191.062	199.370	179.347	154.447	175.304	211.295
Venta de activos	37.856	45.157	26.951	28.271	29.473	36.896
Físicos	24.516	19.223	7.139	9.665	11.982	19.231
Financieros	13.340	25.934	19.812	18.606	17.491	17.665
Recuperación de préstamos	153.206	154.213	152.396	126.176	145.831	174.399
II. Gasto total	6.902.158	7.775.184	8.412.396	9.058.095	9.908.154	10.493.057
1. Gastos corrientes	5.575.812	6.324.629	6.882.153	7.555.877	8.269.763	8.713.388
Personal	1.324.958	1.490.979	1.645.354	1.778.062	1.891.430	2.011.052
Bienes y servicios	568.931	632.650	576.765	633.959	670.580	713.348
Prestaciones previsionales	1.897.729	2.144.730	2.442.003	2.683.947	2.925.463	3.057.933
Intereses deuda pública	140.783	233.226	120.712	180.335	202.762	135.087
Interna	62.543	178.135	35.761	81.208	90.999	9.637
Externa	78.239	55.090	84.951	99.127	111.762	125.449
Transferencias	1.593.816	1.757.980	2.041.116	2.211.294	2.498.430	2.704.555
Otros	49.595	65.063	56.204	68.280	81.099	91.414
2. Gastos de capital	1.326.346	1.450.554	1.530.242	1.502.218	1.638.391	1.779.669
Inversión real	992.294	1.074.247	1.037.655	905.489	979.028	1.032.511
Inversión financiera	206.888	199.419	176.993	204.763	174.348	178.029
Concesión de préstamos	180.184	193.982	147.769	200.648	172.863	176.732
Compra títulos y valores	26.704	5.437	29.224	4.115	1.485	1.297
Transferencias de capital	127.165	176.889	315.594	391.965	485.015	569.130
III. Resultado (5)	623.288	131.857	-502.433	56.408	-112.595	-364.536

(1) El Gobierno Central está constituido por aquellas unidades de gobierno cuya acción abarca todo el territorio nacional: instituciones centralizadas, entidades estatales autónomas o regidas por normas especiales, instituciones descentralizadas e instituciones públicas autónomas sin fines de lucro. La Ley de presupuestos del sector público, define las partidas presupuestarias de ingresos y gastos del Gobierno Central.

(2) Los montos en dólares de EE. UU. se han convertido a moneda nacional al valor del promedio anual del dólar observado, informado por el Banco Central de Chile.

(3) Incluye deducciones por devoluciones de impuestos.

(4) Comprende los traspasos de Codelco al Fisco (excedentes e impuestos), a los que se les han deducido los depósitos devengados del Fisco en el Fondo de Compensación del Cobre. No incluye los traspasos de Codelco a las Fuerzas Armadas por Ley N.º 13.196.

(5) Corresponde al superávit o déficit obtenido de restar del Ingreso total el Gasto total.

Fuente: Dirección de Presupuestos, Ministerio de Hacienda.

Estadísticas de Producción

Estadísticas silvoagropecuarias
 Índice de producción forestal
 (Promedio 1992 = 100)

Período	Índice general	Variación		Agrupaciones			
		Mensual	Respecto de diciembre	Pulpa	Madera aserrada	Tableros y chapas	Papel para periódico
1997 Promedio	128,5	-	8,6 (2)	127,9	142,9	115,1	99,5
1998 Promedio	127,7	-	4,8 (2)	133,4	141,7	94,0	86,2
1999 Promedio	137,2	-	11,4 (2)	140,6	157,2	93,0	119,8
2000 Promedio	154,4	-	6,7 (2)	148,9	200,5	96,5	137,9
2001 (1) Promedio	160,9	-	4,2(2)	153,4	206,6	107,8	155,9
2001 (1) Ene.	154,8	-1,5	-1,5	158,1	171,8	110,8	154,9
Feb.	150,1	-3,1	-4,6	151,0	177,3	88,8	167,5
Mar.	157,5	4,9	0,2	155,1	192,9	98,8	163,1
Abr.	135,3	-14,1	-13,9	126,4	167,0	103,6	162,8
May.	151,6	12,1	-3,5	145,6	183,6	116,3	155,3
Jun.	154,4	1,8	-1,8	156,8	171,3	113,3	157,0
Jul.	176,9	14,6	12,5	164,0	246,5	110,0	143,2
Ago.	177,2	0,2	12,7	164,3	242,6	113,6	157,7
Sep.	173,2	-2,3	10,1	163,3	230,5	104,5	175,6
Oct.	172,1	-0,6	9,4	158,8	238,7	112,1	140,1
Nov.	164,0	-4,7	4,3	150,5	223,8	111,3	153,1
Dic.	163,8	-0,1	4,2	147,0	233,1	110,5	140,4

(1) Cifras estimadas.
 (2) Variación diciembre a diciembre.

Índice de producción forestal por rubro
 (Promedio 1992 = 100)

Período	Índice general	Rubro									Papel para periódico
		Madera aserrada		Tableros			Pulpa			Papel para periódico	
		Pino radiata	Otras especies	Tablero de fibra	Partículas	Contra-chapados	Chapas	Pulpa	Fibra larga		
1997 Promedio	128,5	131,1	52,4	100,3	110,4	112,6	60,0	137,9	143,2	112,2	94,7
1998 Promedio	127,7	148,5	35,4	98,3	100,4	152,9	64,2	133,4	128,2	160,4	86,2
1999 Promedio	137,2	166,7	7,7	103,6	103,3	203,4	72,0	140,6	137,0	159,4	119,8
2000 Promedio	154,4	211,9	22,1	105,1	113,5	246,5	30,1	148,9	142,4	182,5	137,9
2001 (1) Promedio	160,9	221,0	18,5	118,4	105,4	394,7	22,4	153,4	151,9	163,8	155,9
2001 (1) Ene.	154,8	184,2	9,4	118,1	110,1	374,9	17,2	158,1	169,3	115,0	155,0
Feb.	150,1	189,7	16,5	107,3	83,7	364,1	16,9	151,0	160,9	113,3	167,5
Mar.	157,5	205,2	32,3	74,9	108,4	398,6	21,1	155,1	165,8	113,7	163,1
Abr.	135,3	178,1	22,1	111,4	102,4	385,1	21,8	126,4	130,2	113,9	162,9
May.	151,6	196,1	21,2	126,2	112,9	414,9	28,2	145,6	153,0	118,3	155,4
Jun.	154,4	184,2	4,2	121,9	111,2	402,2	24,5	156,8	148,3	196,6	157,1
Jul.	176,9	265,1	4,3	131,8	104,3	368,3	25,6	164,0	152,2	218,4	143,3
Ago.	177,2	260,9	3,5	129,2	111,0	387,4	20,7	164,3	152,4	218,6	157,7
Sep.	173,2	245,6	33,4	119,8	100,3	400,2	21,4	163,3	149,6	225,3	175,6
Oct.	172,1	255,1	24,2	130,6	106,6	394,0	20,9	158,8	155,6	176,6	140,1
Nov.	164,0	238,8	27,0	126,5	106,1	395,9	26,2	150,5	134,7	221,1	153,2
Dic.	163,8	249,1	24,2	122,8	107,5	451,4	24,5	147,0	150,8	134,8	140,4

(1) Cifras estimadas.
 Fuente: Instituto Forestal.

Superficie plantada destinada a frutales

(Hectáreas)

Especies	1994	1995	1996	1997 (1)	1998 (2)	1999 (2)	2000 (2)	2001 (2)	2002 (2)
Ciruelos	10.213	10.928	11.747	12.398	13.039	13.055	13.070	13.006	13.020
Damascos	1.950	2.040	2.130	2.333	2.285	2.406	2.455	2.480	2.520
Durazneros	10.595	10.997	11.335	11.828	11.682	11.470	11.400	11.410	11.455
Kiwis	9.380	8.915	8.310	7.710	7.882	7.865	7.775	7.600	7.500
Limoneros	6.345	6.330	6.780	7.663	7.335	7.414	7.543	7.620	7.700
Manzanos	29.800	32.440	34.800	39.902	38.361	37.400	35.790	35.690	35.775
Naranjos	6.130	6.198	6.494	7.294	7.033	7.237	7.571	7.820	7.950
Paltos	11.585	12.990	15.050	17.047	18.463	20.181	21.208	22.290	23.260
Perales	14.830	13.880	12.436	11.882	11.225	10.675	10.360	10.240	10.120
Vid de mesa	46.800	46.018	45.880	43.854	43.975	44.433	44.890	45.200	45.486

(1) Corresponde a cifras del VI censo nacional agropecuario.

(2) Cifras estimadas por Odepa.

Fuentes: Ciren-Corfo e INE.

Producción frutícola

(Toneladas)

Productos	1994 / 1995 (1)	1995 / 1996 (1)	1996 / 1997 (1)	1997 / 1998 (1)	1998 / 1999 (1)	1999 / 2000 (1)	2000 / 2001 (*) (2)	2001 / 2002 (*) (2)	2002 / 2003 (*) (2)
Ciruelas	140.000	150.000	158.775	139.840	186.690	172.000	210.500	230.000	240.000
Damascos	30.000	30.000	28.000	21.000	25.000	28.500	20.500	23.000	22.000
Duraznos	170.000	180.000	149.000	140.000	155.000	175.000	195.000	190.000	196.000
Kiwis	115.000	145.000	140.000	146.000	105.000	115.500	120.000	128.000	125.000
Limonos	110.000	105.000	125.000	120.000	110.000	126.000	132.000	140.000	150.000
Manzanas	850.000	950.000	845.000	975.000	1.175.000	805.000	1.135.000	1.050.000	1.100.000
Naranjas	108.000	125.000	88.000	96.000	88.000	97.000	101.000	114.000	118.000
Paltas	50.000	60.000	55.000	99.000	82.000	98.000	110.000	130.000	135.000
Peras	280.000	322.000	300.000	275.000	265.000	210.000	205.000	202.000	205.000
Uvas de mesa	880.000	890.000	840.000	900.000	890.000	999.000	905.000	999.000	1.050.000

(1) Cifras provisionales.

(2) Cifras estimadas.

Fuente: Elaborado por Odepa, sobre la base del Catastro Frutícola Ciren-Corfo.

Estadísticas pecuarias
 Producción de carne en vara por especie y número de animales beneficiados

Periodo	Total carne en vara (t)	Bovinos		Ovinos		Porcinos		Equinos		Caprinos	
		número de cabezas	Carne en vara (t)	número de cabezas	Carne en vara (t)	número de cabezas	Carne en vara (t)	número de cabezas	Carne en vara (t)	número de cabezas	Carne en vara (t)
1998	513.976,0	1.050.370	256.342,7	745.268	11.335,3	2.839.274	235.014,1	58.106	11.213,3	4.303	70,6
1999	492.357,1	944.265	226.360,8	810.606	12.752,8	2.919.344	243.692,9	52.627	9.511,8	3.211	38,8
2000	508.506,4	940.374	226.364,3	786.915	11.141,3	3.050.796	261.477,1	51.461	9.490,7	2.312	33,0
2001	542.326,2	870.282	217.644,1	740.648	10.883,8	3.376.269	303.005,7	54.208	10.770,0	1.904	22,5
2002	571.622,7	800.400	199.957,4	729.850	9.857,1	3.827.256	350.721,1	56.214	11.055,3	2.669	31,7
2002											
Ene.	47.855,2	72.106	18.397,3	129.451	1.681,7	297.164	26.868,5	4.503	906,4	128	1,3
Feb.	46.412,5	72.652	18.195,0	129.567	1.700,0	284.689	25.677,9	4.147	838,3	104	1,4
Mar.	45.660,9	68.893	17.105,0	127.943	1.621,6	289.935	26.070,4	4.385	861,8	125	2,1
Abr.	49.785,9	72.064	17.734,4	108.820	1.396,5	318.519	29.699,2	4.939	953,4	198	2,3
May.	50.257,4	73.318	18.067,8	52.377	769,6	321.521	30.464,0	4.948	954,5	102	1,5
Jun.	46.688,5	62.915	15.625,1	12.574	193,7	316.296	30.028,2	4.297	839,9	150	1,7
Jul.	49.949,8	62.666	15.638,5	12.972	184,9	357.450	33.187,5	4.650	936,0	183	2,9
Ago.	46.960,5	59.915	15.081,3	6.417	105,8	339.781	30.929,3	4.305	843,5	52	0,6
Sep.	43.250,7	56.523	14.118,5	17.388	263,8	310.631	27.924,9	4.879	941,0	272	2,5
Oct.	49.061,0	64.238	15.977,4	15.434	249,9	347.245	31.902,5	4.661	928,9	229	2,3
Nov.	45.522,8	64.449	16.101,7	19.410	317,9	309.762	28.252,9	4.221	844,2	519	6,0
Dic.	50.217,5	70.661	17.915,4	97.497	1.371,7	334.263	29.715,8	6.279	1.207,4	607	7,1
2003											
Ene.	48.806,3	66.681	17.126,6	133.171	1.812,8	324.369	29.069,8	4.029	791,3	367	5,8
Feb.	46.543,9	62.966	16.214,3	137.305	1.911,4	303.018	27.618,1	3.854	799,0	111	1,1
Mar.	50.735,6	68.207	17.563,8	120.007	1.630,6	336.090	30.701,3	4.232	839,1	92	0,9
Abr.	47.623,5	57.201	14.386,7	96.389	1.382,0	326.760	31.053,0	4.047	794,9	790	6,9
May.	49.044,2	61.509	15.572,8	35.855	599,7	335.129	32.051,2	4.117	819,0	109	1,4
Jun.	46.914,3	58.566	14.848,0	7.067	117,1	327.047	31.185,2	3.850	763,4	48	0,7
Jul.	49.515,0	59.970	15.400,3	8.619	139,0	346.903	33.132,0	4.181	842,6	105	1,1
Ago.	46.650,2	58.582	15.058,2	6.227	103,3	321.156	30.708,5	3.924	779,2	83	1,0
Sep.	46.255,3	59.197	15.123,5	19.114	277,1	315.597	29.836,4	5.238	1.013,9	540	4,4
Oct.	50.215,0	66.578	16.772,3	15.219	236,8	339.347	32.317,9	4.481	887,1	82	0,9
Nov.											
Dic.											

Fuente: Instituto Nacional de Estadísticas (INE).

Estadísticas mineras
Índice de producción minera
 (Promedio 1990 = 100)

Período	Minerales metálicos								Minerales no metálicos					Índice del grupo (*)	Índice general
	Cobre	Molibdeno	Plomo	Cinc	Oro	Plata	Hierro	Manganeso	Índice del grupo	Calizas	Carbón	Petróleo	Carbonato de litio		
1998 Promedio	229,3	184,5	29,9	64,3	159,3	204,2	110,5	121,3	222,9	175,1	11,6	41,2	311,8	89,8	208,3
1999 Promedio	274,4	197,2	15,2	128,3	166,0	210,8	103,5	102,2	259,3	150,0	17,1	39,2	335,5	89,8	240,6
2000 Promedio	287,5	243,2	70,1	124,9	196,8	190,2	105,8	105,1	273,5	153,5	18,4	34,5	395,0	95,4	253,9
2001 Promedio	294,9	242,2	106,5	130,3	155,2	206,0	107,1	78,9	277,7	158,6	20,8	33,8	344,9	98,0	257,9
2002 Promedio	286,4	213,0	113,2	143,8	132,8	184,0	88,6	30,5	267,4	163,7	13,1	29,6	405,0	95,8	248,6
2003 Ene.	291,4	194,9	253,9	143,5	137,9	179,3	113,7	23,9	272,3	160,7	11,6	19,7	381,6	97,2	253,0
Feb.	276,1	198,9	240,0	128,7	135,7	198,7	96,0	45,3	258,9	165,5	14,5	18,1	435,0	99,5	241,4
Mar.	313,4	229,9	137,1	136,4	133,5	209,0	111,9	48,9	292,3	171,5	16,7	19,4	453,5	107,9	272,1
Abr.	288,1	231,1	61,1	130,0	119,4	193,9	106,7	48,7	269,1	197,1	10,0	18,6	454,0	102,9	250,8
May.	302,1	250,2	165,0	129,4	126,9	201,3	99,1	42,4	282,0	179,1	10,6	17,6	407,8	99,0	261,9
Jun.	311,9	224,3	121,1	128,2	133,0	210,2	92,7	52,5	290,5	155,9	5,5	16,1	452,2	99,7	269,5
Jul.	318,0	246,8	176,8	137,4	138,2	219,4	78,1	60,2	296,4	175,2	8,9	17,3	511,7	102,2	275,1
Ago.	289,1	240,6	154,3	130,7	137,3	208,9	95,0	60,2	271,3	168,8	12,3	18,2	492,6	109,6	253,6
Sep.	294,0	245,0	130,7	111,8	138,7	194,7	82,0	62,2	275,1	170,8	13,7	18,1	506,8	108,5	256,7
Oct.	316,7	262,0	98,6	123,0	154,4	192,5	95,0	55,9	296,3	182,6	10,9	19,5	351,2	100,9	274,8
Nov.															
Dic.															

(*) Incluye yodo y salitre.
 Fuente: Instituto Nacional de Estadísticas (INE).

Producción chilena de cobre comerciable y entregas de cobre refinado a la industria nacional

(Miles de toneladas, cobre fino)

Período	Producción (1)			Entregas de cobre refinado a la industria nacional (3)		
	de mina	de fundición	de refinado (2)	Total (4)	Acumulado	
1998		3.686,9	1.403,1	2.334,9	83,6	-
1999		4.391,2	1.473,9	2.666,4	75,2	-
2000		4.602,0	1.460,4	2.668,3	83,0	-
2001		4.739,0	1.503,2	2.882,2	90,0	-
2002		4.580,6	1.438,7	2.850,1	81,5	-
2003 Ene.		391,5	105,0	237,1	7,0	7,0
Feb.		371,9	106,3	219,8	8,0	15,0
Mar.		422,6	138,4	242,8	8,2	23,2
Abr.		387,1	122,9	234,7	7,7	30,9
May.		408,8	132,1	242,5	8,2	39,1
Jun.		416,4	124,0	237,5	7,8	46,9
Jul.		427,4	141,7	251,4	8,4	55,3
Ago.		388,6	120,2	238,9	8,3	63,6
Sep.		397,8	121,7	232,9	8,1	71,7
Oct.						
Nov.						
Dic.						

- (1) A contar del Boletín de septiembre de 2002, las cifras de producción se presentan de acuerdo con la clasificación usada internacionalmente. La producción de minas es la producción total nacional.
 (2) Incluye cátodos, cobre electrorrefinado y cobre refinado a fuego.
 (3) Corresponde a las entregas efectivas realizadas por Codelco y Enami con reservas asignadas, y a las ventas directas de Disputada y Lince desde el año 1993, Michilla desde 1994, Punta del Cobre y Escondida desde 1995. El Abra y Mantos Blancos desde 1996, y Andacollo desde 1998, a la Industria Manufacturera Nacional.
 (4) Incluye cobre electrolítico y refinado a fuego.

Fuente: Comisión Chilena del Cobre (Cochilco).

Producción de minerales de hierro
 (Toneladas)

Periodo	Mineral (1)	Pellets	Producción acumulada	
			Mineral (2)	Pellets
1998	-	-	9.112.055	4.354.794
1999	-	-	8.345.035	4.047.522
2000	-	-	8.728.927	4.502.448
2001	-	-	8.834.152	4.329.490
2002	-	-	7.305.179	3.863.840
2003 Ene.	781.743	391.001	781.743	391.001
Feb.	659.788	324.467	1.441.531	715.468
Mar.	769.136	388.970	2.210.667	1.104.438
Abr.	733.289	402.753	2.943.956	1.507.191
May	681.479	311.597	3.625.435	1.818.788
Jun.	637.434	386.806	4.262.869	2.205.594
Jul.	536.622	354.836	4.799.491	2.560.430
Ago.	652.817	408.389	5.452.308	2.968.819
Sep.	563.927	351.777	6.016.235	3.320.596
Oct.	653.187	422.393	6.669.422	3.742.989
Nov.				
Dic.				

(1) Incluye la producción de preconcentrados.

(2) No incluye la producción de pellets.

Fuente: Instituto Nacional de Estadísticas (INE).

Producción de algunos minerales

Periodo	Cobre (t de fino)	Calizas (t)	Molibdeno (t de fino)	Plomo (t de fino)	Cinc (t de fino)	Manganeso (t)	Oro (kg de fino)	Plata (kg de fino)
1998	3.757.809	4.991.014	25.297	337	16.066	48.931	44.990	1.340.554
1999	4.421.614	4.688.750	27.269	435	32.263	40.507	46.668	1.380.449
2000	4.646.337	4.423.728	33.639	785	31.403	41.716	54.114	1.245.186
2001	4.766.062	4.571.080	33.492	1.193	32.762	31.320	42.673	1.348.667
2002	4.628.573	4.720.053	29.464	1.268	36.162	12.093	36.516	1.204.583
2003 Ene.	392.527	385.914	2.246	237	3.007	789	3.160	97.815
Feb.	371.846	397.493	2.292	224	2.696	1.500	3.111	108.390
Mar.	422.094	412.064	2.650	128	2.858	1.619	3.059	114.006
Abr.	388.027	473.529	2.663	57	2.724	1.612	2.736	105.760
May.	406.888	430.227	2.883	154	2.712	1.402	2.908	109.837
Jun.	420.089	374.449	2.585	113	2.687	1.738	3.049	114.691
Jul.	428.327	420.790	2.844	165	2.879	1.990	3.168	119.686
Ago.	389.377	405.543	2.773	144	2.739	1.990	3.147	113.973
Sep.	396.008	410.349	2.824	122	2.342	2.057	3.179	106.231
Oct.	426.567	438.673	3.020	92	2.578	1.849	3.540	105.035
Nov.								
Dic.								

Fuente: Instituto Nacional de Estadísticas (INE).

Producción de salitre, yodo y sulfato de sodio

Periodo	Salitre (Miles de toneladas brutas)	Yodo (toneladas netas)	Sulfato de sodio (toneladas métricas)
	11,25		
1987	791,1	3.250	74.106
1988	823,6	3.967	79.079
1989	785,5	4.881	68.745
1990	769,9	4.658	58.597
1991	776,3	4.935	19.177
1992	829,0	5.907	33.433
1993	863,8	4.978	44.633
1994	822,4	4.884	43.168
1995	894,8	5.103	50.718
1996	808,5	5.514	44.345
1997	847,0	7.154	64.335
1998	881,7	9.722	51.928
1999	916,2	9.317	58.026
2000	988,4	10.474	56.501
2001	1.072,3	11.355	67.760

Fuentes: Instituto Nacional de Estadísticas (INE) y Servicio Nacional de Geología y Minería (Sernageomin).

Producción de carbón

(Toneladas)

Periodo	Bruta		Neta	
	Mensual	Acumuladas	Mensual	Acumuladas
1998				378.654
1999				549.687
2000				509.228
2001				578.263
2002				388.301
2003	Ene.	28.539	28.539	26.468
	Feb.	35.115	63.654	33.033
	Mar.	39.840	103.494	38.067
	Abr.	24.471	127.965	22.759
	May.	26.446	154.411	24.113
	Jun.	14.425	168.836	12.461
	Jul.	22.887	191.723	20.207
	Ago.	30.544	222.267	28.031
	Sep.	33.437	255.704	31.219
	Oct.	27.810	283.514	24.851
	Nov.			
	Dic.			

Fuente: Instituto Nacional de Estadísticas (INE).

Producción de petróleo y gas natural

Periodo	Petróleo crudo (miles de m ³)	Gas natural (millones de m ³)
1998	468,8	3.074,8
1999	445,9	2.966,2
2000	392,4	2.702,0
2001 (*)	384,8	2.683,7
2002 (*)	336,4	2.543,0
2003 (*) Ene. (1)	18,7	196,6
Feb.	17,1	176,8
Mar.	18,4	196,5
Abr.	17,6	191,0
May.	16,6	191,4
Jun.	15,3	184,0
Jul.	16,4	157,6
Ago.	17,2	189,3
Sep.	17,2	186,3
Oct.	18,5	187,3
Nov.		
Dic.		

(1) La producción de petróleo crudo en Chile desde enero 2003 no incluye gasolina natural.

(*) Cifras provisionales.

Fuente: Empresa Nacional del Petróleo (Enap).

Producción neta de derivados del petróleo

(Miles de m³)

Periodo	Gas licuado	Queroseno		Petróleo diésel	Gasolina			
		Doméstico	Aviación		93 octanos con plomo	93 octanos sin plomo	95 octanos sin plomo	97 octanos sin plomo
1998	911,7	337,4	594,6	4.075,2	1.269,5	749,7	131,9	659,4
1999	958,1	279,7	744,7	4.412,7	1.065,1	829,6	25,1	990,0
2000	864,6	182,4	701,0	4.420,5	980,6	933,6	29,7	1.027,4
2001 (*)	958,4	206,7	855,7	4.521,3	153,8	1.625,0	35,0	953,3
2002 (*)	1.006,0	188,4	748,4	4.525,7	-	1.600,9	48,4	1.029,4
2003 (*) Ene.	84,9	2,7	66,5	437,4	-	163,0	-	98,0
Feb.	71,1	3,0	61,1	375,7	-	160,6	-	74,7
Mar.	82,6	7,1	56,0	399,8	-	152,5	-	81,9
Abr.	83,8	10,8	59,2	426,1	-	138,8	-	93,8
May.	80,1	13,9	49,4	358,5	-	171,6	-	63,3
Jun.	76,1	15,6	64,8	304,5	-	111,3	-	77,5
Jul.	69,9	12,1	56,0	347,8	-	81,3	-	110,2
Ago.	89,4	14,2	87,1	386,9	-	110,5	-	64,7
Sep.	82,3	8,7	66,5	362,8	-	136,7	20,9	73,3
Oct.	84,6	7,1	69,6	395,4	-	139,8	-	89,9
Nov.								
Dic.								

(*) Cifras provisionales.

Fuente: Empresa Nacional del Petróleo (Enap).

Estadísticas industriales
Producción de algunas industrias importantes (1)

Periodo	Harina de pescado (miles t)	Fideos y pastas (miles t)	Cerveza embotellada (mill. litros) (2)	Aguas y bebidas gaseosas (mill. litros)	Tableros de fibra prensada (miles m ²)	Celulosa (miles t)	Papel para periódico (miles t)	Papeles y cartulinas (miles t) (3)	Neumáticos (miles unid.) (4)	Vidrios planos (miles m ²)	Cemento de todo tipo (miles t)	Planchas de hierro y acero (miles t) (5)	Alambres y cables desnudos de cobre (miles t)
1998	332,5	156,7	347,3	1.196,9	(-)	(-)	(-)	127,5	(-)	(-)	3.281,7	(-)	6,8
1999	607,2	132,1	318,7	1.153,6	(-)	(-)	(-)	119,9	(-)	(-)	2.508,3	(-)	5,8
2000 (6)	565,9	134,3	302,5	1.225,3	(-)	(-)	(-)	130,7	(-)	(-)	2.688,0	(-)	5,9
2001 (6)	503,4	140,5	337,3	1.212,2	(-)	(-)	(-)	112,6	(-)	(-)	2.832,7	(-)	6,2
2002 (6)	614,2	143,8	340,1	1.175,2	(-)	(-)	(-)	116,3	(-)	(-)	2.802,6	(-)	5,5
2002 (6) Ene.	36,3	8,8	37,7	109,9	(-)	(-)	(-)	9,6	(-)	(-)	273,7	(-)	0,5
Feb.	44,9	9,5	37,8	102,7	(-)	(-)	(-)	6,2	(-)	(-)	255,6	(-)	0,7
Mar.	61,5	12,2	34,1	102,9	(-)	(-)	(-)	8,0	(-)	(-)	275,3	(-)	0,5
Abr.	70,4	11,9	23,3	88,2	(-)	(-)	(-)	6,6	(-)	(-)	246,9	(-)	0,5
May.	53,8	13,1	20,5	85,2	(-)	(-)	(-)	9,4	(-)	(-)	209,5	(-)	0,5
Jun.	68,0	14,8	14,2	73,6	(-)	(-)	(-)	12,3	(-)	(-)	197,1	(-)	0,3
Jul.	60,7	13,8	16,9	75,7	(-)	(-)	(-)	11,8	(-)	(-)	231,6	(-)	0,4
Ago.	21,7	12,1	20,9	90,4	(-)	(-)	(-)	9,3	(-)	(-)	199,3	(-)	0,4
Sep.	32,6	10,8	28,3	100,0	(-)	(-)	(-)	9,8	(-)	(-)	180,9	(-)	0,5
Oct.	54,1	13,4	29,8	100,3	(-)	(-)	(-)	11,1	(-)	(-)	242,0	(-)	0,5
Nov.	51,2	12,5	33,4	110,7	(-)	(-)	(-)	10,5	(-)	(-)	232,1	(-)	0,3
Dic.	59,0	11,0	43,3	135,6	(-)	(-)	(-)	11,7	(-)	(-)	258,5	(-)	0,4
2003 (6) Ene.	27,8	8,4	37,4	99,0	(-)	(-)	(-)	7,7	(-)	(-)	249,4	(-)	0,3
Feb.	37,5	10,8	35,4	100,6	(-)	(-)	(-)	10,7	(-)	(-)	251,4	(-)	0,4
Mar.	64,9	12,7	34,7	106,2	(-)	(-)	(-)	7,7	(-)	(-)	307,7	(-)	0,3
Abr.	73,3	11,6	26,2	88,1	(-)	(-)	(-)	7,9	(-)	(-)	252,8	(-)	0,5
May.	64,9	12,7	20,7	85,1	(-)	(-)	(-)	10,0	(-)	(-)	221,0	(-)	0,3
Jun.	46,6	13,3	19,3	74,6	(-)	(-)	(-)	9,0	(-)	(-)	192,9	(-)	0,5
Jul.	60,9	13,3	16,8	84,7	(-)	(-)	(-)	8,1	(-)	(-)	238,0	(-)	0,3
Ago.	40,0	12,4	27,8	92,5	(-)	(-)	(-)	9,6	(-)	(-)	208,1	(-)	0,5
Sep.	40,0	11,0	27,5	103,6	(-)	(-)	(-)	10,9	(-)	(-)	219,2	(-)	0,4
Oct.	19,9	11,3	30,7	109,2	(-)	(-)	(-)	10,5	(-)	(-)	238,0	(-)	0,4
Nov.													
Dic.													

(1) Corresponde a la producción de una muestra representativa de la industria, que incluye 281 productos y 851 establecimientos del país, utilizada para la elaboración del Índice de Producción de Industrias Manufactureras.

(2) Se refiere a cerveza embotellada y enlatada.

(3) Incluye todo tipo de papeles y cartulinas para impresión y escritura.

(4) Excluye los neumáticos para motos y bicicletas.

(5) Excluye la hojalata.

(6) Cifras provisionales.

(-) No se dispone de información.

Fuente: Instituto Nacional de Estadísticas (INE).

Índice de producción física de la industria manufacturera, por agrupación (INE)

(Promedio 1989=100)

		Agrupaciones													
		Índice general (1)	311-2 Fabricac. de producto alimentic.	313 Industrias de bebidas	314 Industria del tabaco	321 Fabricac. de textiles	322 Fabricac. de prendas de vestir, excepto calzado	323 Industria del cuero, productos de cuero y sucedáneos	324 Fabricac. de calzado, excepto de caucho o plástico	331 Industria de la madera y sus prod. excepto muebles	332 Fabricac. de muebles y acces., excepto metálicos	341 Fabricac. de papel y productos de papel	342 Imprentas, editoriales e industrias conexas	351 Fabricac. de sustanc. químicas industriales	352 Fabricac. de otros productos químicos
Ponderaciones		100,0	22,4	4,3	3,7	5,1	2,5	0,5	1,7	4,0	0,9	7,9	3,1	4,7	7,3
Período															
1998	Prom.	143,0	110,8	137,1	132,8	87,8	53,1	82,1	71,4	110,0	119,5	164,5	183,2	175,0	201,4
1999	Prom.	141,2	112,5	137,4	136,6	75,4	47,5	78,7	64,8	111,7	109,0	170,3	161,0	190,1	198,6
2000 (4)	Prom.	147,1	115,1	142,4	142,0	78,0	45,4	75,8	58,8	122,3	114,5	177,6	170,2	218,3	191,2
2001 (4)	Prom.	148,3	120,9	148,6	136,9	73,0	35,8	58,9	53,6	120,4	103,3	180,8	134,1	216,3	195,9
2002 (4)	Prom.	152,0	125,3	148,2	142,4	67,0	33,9	58,0	53,9	138,8	112,7	197,7	149,9	221,4	212,2
2002 (4)	Ene.	149,4	114,3	151,5	148,5	53,5	29,0	27,1	42,0	139,8	89,3	193,2	141,4	227,5	233,7
	Feb.	132,9	113,5	145,9	127,2	63,6	30,5	64,8	52,0	124,3	92,1	183,9	104,3	209,5	167,0
	Mar.	154,9	121,0	153,2	142,1	72,5	38,2	70,4	56,7	130,5	110,1	205,6	149,0	213,0	221,1
	Abr.	157,4	142,1	137,0	157,0	77,2	36,0	77,0	62,5	139,9	121,4	168,3	182,2	223,0	236,3
	May.	150,7	140,2	134,6	151,1	70,9	34,7	59,3	52,6	132,3	114,0	189,5	107,5	229,4	212,4
	Jun.	149,5	142,1	120,4	148,0	63,7	28,6	60,7	44,2	139,6	125,1	183,0	143,6	213,1	195,6
	Jul.	164,6	143,3	134,0	172,2	69,3	29,9	65,3	50,8	147,0	127,6	209,7	214,5	220,8	218,0
	Ago.	153,9	126,8	146,4	137,8	70,7	38,1	53,2	58,0	142,1	110,1	201,0	214,9	210,7	197,6
	Sep.	141,0	107,3	159,6	108,4	61,9	34,1	48,7	49,2	127,7	98,3	203,0	146,6	216,2	182,6
	Oct.	163,8	122,6	146,7	146,2	76,3	39,6	67,5	68,8	153,9	126,2	218,0	145,6	225,4	260,6
	Nov.	152,8	114,8	160,8	131,9	68,1	33,6	55,1	60,5	150,4	114,7	199,1	125,2	232,8	212,5
	Dic.	153,6	115,3	187,8	138,4	56,6	34,5	47,4	49,8	138,5	123,7	218,2	124,5	235,1	209,1
2003 (4)	Ene.	153,6	121,3	145,9	135,6	50,5	32,1	39,4	36,3	154,3	102,7	235,3	103,2	223,5	223,7
	Feb.	143,2	127,3	141,7	140,5	50,3	31,6	54,9	49,6	140,3	111,5	194,7	107,7	219,1	168,6
	Mar.	165,6	135,8	158,3	136,7	73,1	41,3	61,7	52,8	150,3	131,2	212,8	133,4	240,3	233,4
	Abr.	158,4	130,4	133,8	142,5	67,7	36,5	56,6	55,1	149,8	143,0	192,4	133,4	234,2	219,5
	May.	156,7	133,5	133,7	140,5	70,3	30,5	56,7	45,3	141,6	132,4	205,3	108,0	231,4	209,6
	Jun.	152,8	134,3	129,6	128,7	70,6	26,6	57,0	48,8	133,3	143,6	194,6	117,5	226,3	214,7
	Jul.	159,8	135,9	135,4	161,2	72,0	32,4	59,4	56,9	154,2	151,2	204,9	144,3	201,2	212,2
	Ago.	157,2	128,0	157,4	141,0	68,0	30,4	53,3	55,4	147,5	141,4	215,0	127,8	235,3	209,9
	Sep.	149,2	108,8	157,6	144,7	61,5	32,7	50,5	47,8	124,5	139,3	211,5	128,3	228,8	219,9
	Oct.	166,9	122,3	162,2	155,0	73,1	31,3	61,0	72,1	132,3	150,2	203,2	150,3	222,4	285,4
	Nov.														
	Dic.														
Variación en 12 meses		1,9	-0,2	10,6	6,0	-4,2	-21,0	-9,6	4,8	-14,0	19,0	-6,8	3,2	-1,3	9,5
Variación promedio acumulada		3,0	0,3	1,8	-0,8	-3,3	-3,9	-7,3	-3,1	3,7	20,8	5,9	-19,1	3,4	3,4

(1) Excluye fundición y refinación de cobre.

(2) n.e.p.: no especificados en otra parte.

(3) Incluye los grupos 3722 : Productos de cobre y sus aleaciones y 3729 : Industrias básicas de metales no ferrosos, excepto cobre.

(4) Cifras provisionales.

Fuente: Instituto Nacional de Estadísticas (INE).

Índice de producción física de la industria manufacturera, por agrupación, (INE).(continuación)

(Promedio 1989=100)

		Agrupaciones														
		353	354	355	356	361	362	369	371	372	381	382	383	384	385	390
		Refinerías de petróleo	Fabricac. de prods. deriv. del petróleo y carbón	Fabricac. de prods. de caucho	Fabricac. de prods. plásticos n.e.p. (2)	Fabricac. de objetos de loza y porcelana	Fabricac. de vidrio y prods. de vidrio	Fabricac. de otros productos minerales no metálic. y acero	Industrias básicas de hierro	Industrias básicas de metales no ferrosos (3)	Fabricac. de prods. metálicos, exc. maq. y equipo	Construc. de maqu., excepto la eléctrica	Construc. de maqu., aparatos y accesor. eléctricos	Const. de material de transporte	Fabricac. de equipo profesional y artículos oftálmicos	Otras industrias manufact.
Ponderaciones		6,3	1,4	1,0	2,2	0,3	0,7	2,6	5,1	1,6	5,0	2,5	1,6	1,3	0,2	0,2
Periodo																
1998	Prom.	155,5	252,8	105,3	231,8	65,6	230,8	207,3	129,7	104,2	158,3	251,0	132,0	109,1	130,2	94,0
1999	Prom.	165,7	197,0	105,0	270,9	50,2	228,8	165,3	130,5	92,9	147,3	249,4	113,8	90,1	83,1	65,3
2000 (4)	Prom.	167,4	176,1	124,9	316,8	60,6	268,5	178,9	135,0	100,3	149,5	251,4	124,0	126,5	94,0	65,9
2001 (4)	Prom.	172,7	189,5	127,3	330,4	60,0	263,2	189,0	127,5	106,6	155,2	294,8	96,1	102,4	80,4	60,1
2002 (4)	Prom.	167,7	176,6	144,5	320,0	60,0	274,8	189,1	133,8	104,6	149,6	266,1	84,4	106,8	77,8	74,2
2002 (4)	Ene.	186,4	201,8	137,4	347,8	65,2	273,5	202,2	113,2	89,7	147,7	236,8	70,5	82,4	68,0	75,5
	Feb.	152,0	217,8	131,6	296,4	50,2	213,8	194,9	98,9	86,1	136,4	147,3	58,6	32,6	40,2	78,2
	Mar.	175,4	174,1	130,8	324,9	57,1	254,6	214,8	130,3	107,6	158,3	316,9	81,7	107,3	55,3	81,8
	Abr.	135,3	181,4	145,0	322,7	68,1	242,8	204,1	141,4	127,1	162,8	278,6	90,7	103,5	68,6	74,1
	May.	136,0	143,2	141,4	305,8	68,2	268,6	185,6	123,1	119,8	153,6	282,5	87,0	103,4	67,7	66,0
	Jun.	144,8	123,1	154,9	320,6	61,9	271,0	161,5	143,2	104,5	145,3	282,6	88,0	97,8	69,6	62,5
	Jul.	187,8	119,7	172,5	358,7	69,1	300,8	186,4	147,2	125,7	159,8	291,6	101,7	110,8	105,3	67,7
	Ago.	183,6	152,6	165,3	312,2	67,4	291,8	170,8	134,0	105,2	147,2	265,8	91,4	128,8	102,8	75,1
	Sep.	167,5	166,8	130,0	292,3	56,8	278,7	156,8	142,6	95,4	128,3	220,8	82,2	126,5	93,3	71,8
	Oct.	183,5	202,6	163,4	336,1	62,6	301,0	198,8	142,0	109,2	170,5	310,7	89,5	148,6	118,2	89,9
	Nov.	171,9	223,3	150,5	329,1	47,7	295,2	193,7	145,5	94,3	149,2	266,7	87,5	139,9	78,5	84,1
	Dic.	187,7	213,0	111,5	293,2	45,8	305,2	199,6	144,0	90,1	135,7	292,6	84,4	99,9	65,6	64,1
2003 (4)	Ene.	188,7	228,3	140,1	346,9	56,8	304,6	193,5	144,3	83,3	154,9	199,3	77,3	78,4	56,5	76,1
	Feb.	172,0	196,8	147,1	336,4	49,9	262,8	205,4	135,2	98,1	146,0	141,2	76,7	37,4	40,6	66,9
	Mar.	187,6	230,4	168,5	356,5	58,6	259,3	231,8	155,4	115,1	172,8	290,1	91,1	76,1	59,0	83,3
	Abr.	183,1	163,7	155,0	383,1	57,0	265,4	207,6	159,8	124,5	156,7	282,2	88,2	75,9	63,9	91,4
	May.	165,2	156,2	177,4	399,7	61,1	266,4	186,5	167,1	108,7	153,5	289,7	83,0	73,4	64,1	67,5
	Jun.	146,0	125,5	172,4	411,5	61,9	298,3	174,5	157,4	102,9	138,0	294,6	97,0	77,5	57,4	55,9
	Jul.	161,8	161,9	194,7	394,9	66,8	321,7	201,8	142,6	118,1	164,0	319,6	100,6	80,9	64,7	70,0
	Ago.	188,0	166,2	190,4	377,1	60,5	325,3	186,8	113,5	117,2	143,5	295,7	88,1	92,1	66,5	63,3
	Sep.	168,5	173,4	170,4	338,5	59,2	327,0	180,3	131,2	96,8	127,9	286,9	81,3	117,6	77,5	61,9
	Oct.	181,5	209,6	192,4	384,4	64,7	343,5	210,0	163,6	113,1	146,9	329,2	93,1	128,1	65,7	72,7
	Nov.															
	Dic.															
Variación en 12 meses		-1,1	3,5	17,7	14,4	3,4	14,1	5,6	15,2	3,6	-13,8	6,0	4,0	-13,8	-44,4	-19,1
Variación promedio acumulada		5,5	7,7	16,0	15,9	-4,8	10,3	5,5	11,7	0,7	-0,4	3,6	4,2	-19,6	-21,9	-4,5

Índice de venta física de la industria manufacturera, por agrupación (INE)

(Promedio 1989=100)

		Agrupaciones													
		311-2	313	314	321	322	323	324	331	332	341	342	351	352	
		Fabricac.	Industrias	Industria	Fabricac.	Fabricac.	Industria	Fabricac.	Industria	Fabricac.	Fabricac.	Imprentas,	Fabricac.	Fabricac.	
		de producto	de bebidas	del tabaco	de textiles	de prendas	del cuero,	de calzado,	de la madera	de muebles	de papel y	editoriales	de sustanc.	de otros	
		alimentic.	de bebidas	del tabaco	de textiles	de vestir,	productos	excepto	excepto	excepto	productos	e industrias	químicas	productos	
		general (1)	de bebidas	del tabaco	de textiles	excepto	de cuero y	de caucho	excepto	excepto	de papel	conexas	industriales	químicos	
		100,0	22,4	4,3	3,7	5,1	2,5	0,5	1,7	4,0	0,9	7,9	3,1	4,7	7,3
Ponderaciones		100,0	22,4	4,3	3,7	5,1	2,5	0,5	1,7	4,0	0,9	7,9	3,1	4,7	7,3
Periodo															
1998	Prom.	143,9	108,9	132,6	132,9	87,1	53,4	88,0	69,4	105,7	111,2	164,1	182,7	169,7	216,7
1999	Prom.	142,2	107,4	131,9	137,6	76,7	48,9	86,2	66,8	104,5	103,9	186,4	160,9	183,0	205,9
2000 (4)	Prom.	146,4	113,7	139,1	141,7	78,5	45,8	83,5	61,7	114,7	102,2	161,5	172,0	218,2	204,0
2001 (4)	Prom.	152,5	121,4	147,6	140,5	75,2	37,9	68,0	52,8	118,6	99,3	202,7	138,4	214,8	214,5
2002 (4)	Prom.	154,2	122,5	145,1	138,4	68,0	35,2	64,9	53,0	132,6	104,9	197,9	157,4	223,5	232,5
2002 (4)	Ene.	149,8	108,1	140,4	147,9	56,2	26,9	30,1	57,0	131,3	84,5	169,6	165,8	204,6	250,8
	Feb.	141,2	106,4	149,4	138,5	64,2	31,2	69,7	69,5	126,0	96,2	184,8	113,1	221,8	203,8
	Mar.	157,5	119,0	153,6	143,5	76,5	39,9	77,3	53,8	129,4	106,8	217,2	158,3	231,7	243,2
	Abr.	153,9	120,6	131,2	140,7	77,3	37,9	85,3	51,8	140,3	102,7	186,5	194,3	208,6	237,0
	May.	151,8	129,5	130,3	127,3	75,9	35,0	66,1	42,7	127,0	106,7	195,7	115,4	235,1	247,3
	Jun.	147,2	127,0	121,4	110,6	67,5	29,6	66,0	32,8	136,1	107,8	186,4	150,6	209,7	213,6
	Jul.	157,0	127,7	125,9	140,5	55,7	29,5	72,8	37,7	127,8	115,9	213,3	215,1	231,7	238,0
	Ago.	155,2	132,1	136,4	129,3	68,9	40,7	58,4	47,9	129,8	100,4	191,8	214,5	222,4	222,9
	Sep.	147,7	117,2	154,0	138,4	66,6	38,6	58,8	53,7	125,9	91,4	209,8	148,0	228,6	207,5
	Oct.	166,3	130,9	140,4	162,4	76,9	40,0	77,2	68,4	147,2	116,4	200,5	144,4	216,1	269,7
	Nov.	159,6	123,3	147,4	131,6	68,7	36,2	63,2	46,6	149,7	109,2	209,5	137,0	241,4	234,3
	Dic.	163,3	128,5	210,7	149,6	61,2	37,4	53,3	74,3	120,7	120,9	209,2	131,8	230,5	221,5
2003 (4)	Ene.	156,9	115,9	143,3	146,5	53,1	27,3	45,4	54,9	144,6	102,6	217,5	122,5	238,4	247,0
	Feb.	145,6	114,1	144,9	140,2	55,5	40,5	61,4	61,3	126,5	105,8	194,6	113,8	223,2	191,6
	Mar.	163,6	124,5	158,4	145,0	74,4	38,4	67,7	56,2	146,9	126,5	203,2	135,0	218,0	238,5
	Abr.	160,2	129,0	136,6	150,8	68,2	42,2	59,3	56,1	132,4	136,0	192,8	140,8	224,1	231,9
	May.	156,8	133,5	127,0	140,4	72,4	31,3	63,9	43,3	143,0	121,2	180,1	115,3	235,8	226,5
	Jun.	151,8	129,5	128,3	139,2	75,4	25,4	61,1	31,3	131,7	140,9	181,1	125,9	217,2	223,3
	Jul.	162,1	135,6	130,6	145,5	69,9	28,1	59,2	38,2	144,0	141,3	218,2	148,5	235,1	238,3
	Ago.	158,5	135,2	154,5	147,4	68,8	39,2	59,8	53,2	146,7	141,6	218,4	133,8	218,6	214,4
	Sep.	153,3	127,2	167,0	141,3	61,2	39,1	52,1	50,5	101,8	142,0	225,7	129,3	183,0	236,9
	Oct.	167,5	140,9	160,8	154,2	71,4	37,3	65,3	66,9	120,0	145,3	193,1	147,3	227,6	269,1
	Nov.														
	Dic.														
Variación en															
12 meses		0,7	7,6	14,5	-5,0	-7,2	-6,8	-15,4	-2,2	-18,5	24,8	-3,7	2,0	5,3	-0,2
Variación															
promedio															
acumulada		3,2	5,5	4,9	5,2	-2,2	-0,1	-10,0	-0,7	1,3	26,7	3,5	-19,0	0,5	-0,7

Índice de venta física de la industria manufacturera, por agrupación (INE). (continuación)

(Promedio 1989=100)

Agrupaciones																
	353	354	355	356	361	362	369	371	372	381	382	383	384	385	390	
	Refinerías de petróleo	Fabricac. de prods. deriv. del petróleo y carbón	Fabricac. de prods. de caucho	Fabricac. de prods. plásticos n.e.p. (2)	Fabricac. de objetos de loza y porcelana	Fabricac. de vidrio y prods. de vidrio	Fabricac. de otros productos minerales no metálic. y acero	Industrias básicas de hierro	Industrias básicas de metales no ferrosos (3)	Fabricac. de prods. metálicos, exc. maq. y equipo	Construc. de maqu., excepto la eléctrica	Construc. de maqu., aparatos y accesor. eléctricos	Const. de material de transporte	Fabricac. de equipo profesional y artículos oftálmicos	Otras industrias manufact.	
Ponderaciones	6,3	1,4	1,0	2,2	0,3	0,7	2,6	5,1	1,6	5,0	2,5	1,6	1,3	0,2	0,2	
Periodo																
1998	Prom.	162,6	231,3	105,4	223,5	58,1	242,6	213,9	127,5	115,2	172,1	249,4	130,9	104,4	128,3	93,8
1999	Prom.	174,1	179,1	106,0	258,4	50,8	249,8	174,4	131,3	101,0	158,0	248,3	111,3	93,7	86,2	64,5
2000 (4)	Prom.	171,2	161,7	124,0	287,2	54,9	271,4	183,4	135,1	113,7	159,8	259,1	127,5	118,4	92,7	60,7
2001 (4)	Prom.	173,1	176,2	125,6	313,5	59,3	272,9	198,8	125,3	118,2	168,1	296,3	103,9	107,1	79,1	60,2
2002 (4)	Prom.	173,1	176,2	125,6	313,5	59,3	272,9	198,8	125,3	118,2	168,1	296,3	103,9	107,1	79,1	60,2
2002 (4)	Ene.	195,3	175,1	149,4	324,5	78,8	250,1	222,9	143,9	80,8	174,9	233,0	84,0	77,3	71,4	75,7
	Feb.	170,8	189,3	149,3	290,7	54,2	259,7	206,2	113,1	110,7	153,6	209,3	65,8	51,4	48,8	70,4
	Mar.	192,1	159,6	140,2	301,2	52,3	273,0	217,3	117,2	123,4	169,4	271,4	97,6	92,6	62,3	71,0
	Abr.	142,8	173,0	145,5	293,9	65,5	263,9	214,3	148,6	120,8	171,1	304,9	82,7	93,9	62,1	67,8
	May.	137,0	133,3	141,7	283,7	50,8	289,4	189,4	147,6	125,8	166,0	275,3	92,3	96,5	68,2	57,2
	Jun.	152,5	126,0	158,8	301,4	50,7	269,2	152,3	145,1	117,7	160,7	307,1	89,2	84,1	67,1	48,9
	Jul.	180,4	126,3	166,1	311,2	61,2	311,0	181,0	136,0	126,9	169,0	252,1	99,3	92,0	80,0	53,1
	Ago.	180,9	127,3	155,2	285,5	58,4	307,0	163,4	147,2	126,7	155,4	282,1	87,4	90,7	108,7	61,4
	Sep.	166,3	159,9	130,6	273,5	51,3	315,6	164,9	133,3	103,4	147,4	228,1	86,5	109,4	103,7	59,9
	Oct.	171,7	206,1	164,9	318,5	58,5	343,2	209,2	161,2	113,9	185,4	327,7	86,5	130,5	119,5	72,0
	Nov.	166,0	205,4	146,2	338,3	55,7	325,4	211,1	140,9	108,2	172,8	288,5	89,2	175,0	104,4	75,9
	Dic.	199,1	194,3	124,4	331,9	59,0	320,4	214,1	158,3	110,2	153,9	315,3	79,9	151,2	92,0	76,6
2003 (4)	Ene.	203,4	197,6	140,1	318,6	55,5	304,2	226,2	147,0	104,4	184,7	207,7	63,7	77,1	54,5	78,9
	Feb.	172,6	180,4	153,7	320,0	45,2	268,9	221,5	144,0	107,0	166,7	197,5	52,8	62,2	57,4	72,7
	Mar.	198,1	203,4	167,1	336,1	53,4	299,6	234,3	162,4	102,0	193,6	294,9	93,8	85,7	65,3	77,5
	Abr.	192,4	154,1	155,7	369,2	48,4	251,6	217,7	156,8	110,4	185,5	292,2	86,3	72,0	65,7	71,4
	May.	173,6	145,7	175,3	373,8	53,5	253,1	191,9	171,5	118,9	177,0	267,8	89,8	68,6	68,5	57,3
	Jun.	167,1	125,0	171,2	371,2	53,0	262,5	171,4	151,2	114,9	159,3	281,6	92,8	68,5	47,7	49,3
	Jul.	185,6	161,0	188,6	371,1	55,7	309,4	199,0	127,6	128,4	176,1	268,0	97,1	69,1	66,8	62,5
	Ago.	184,1	151,5	176,1	358,8	47,6	326,7	196,1	131,5	120,6	157,0	242,6	85,7	76,3	68,2	61,8
	Sep.	170,6	142,1	179,7	358,9	48,8	369,2	182,9	101,1	105,1	140,0	311,7	75,7	97,0	80,0	67,0
	Oct.	172,3	194,8	198,9	385,7	54,0	370,6	221,5	139,3	116,8	168,3	320,8	92,5	105,5	70,7	73,3
	Nov.															
	Dic.															
Variación en 12 meses		0,3	-5,5	20,6	21,1	-7,7	8,0	5,9	-13,6	2,5	-9,2	-2,1	6,9	-19,2	-40,8	1,8
Variación promedio acumulada		7,7	5,1	13,6	19,4	-11,4	4,6	7,4	2,8	-1,9	3,3	-0,2	-4,7	-14,9	-18,6	5,4

(1) Excluye fundición y refinación de cobre.

(2) n.e.p.: no especificados en otra parte.

(3) Incluye los grupos 3722 : Productos de cobre y sus aleaciones y 3729 : Industrias básicas de metales no ferrosos, excepto cobre.

(4) Cifras provisionales.

Fuente: Instituto Nacional de Estadísticas (INE).

Índice de producción y ventas físicas industriales por sectores de destino (Sofofa)

(Base 2000=100) (1)

Período		Producción									
		Índice general	Sectores de destino						Bienes de Capital		
			Bienes de consumo			Bienes intermedios					
		Total	Habitual	Durable	Total	Industria	Minería	Construcción	Agricultura		
2000	Prom.	100,0	100,0	100,0	100,0	100,0	100,0	100,0	100,0	100,0	100,0
2001	Prom.	105,3	106,7	107,9	97,3	102,5	101,5	105,7	107,4	124,2	84,4
2002 (*)	Prom.	106,4	109,3	110,6	99,5	104,8	104,0	113,4	107,0	112,8	87,2
2002 (*)	Ene.	104,9	102,7	104,6	89,0	105,7	104,6	107,0	113,7	99,6	110,4
	Feb.	97,6	97,4	100,5	73,7	96,1	94,4	109,2	103,3	95,8	23,3
	Mar.	111,9	110,5	112,5	95,3	107,2	106,5	108,8	110,5	133,1	89,5
	Abr.	112,9	120,9	122,8	106,7	100,4	98,0	115,7	109,8	144,2	95,3
	May.	106,8	115,8	118,6	94,2	99,2	97,7	114,9	103,2	119,2	99,1
	Jun.	104,8	112,4	115,3	90,2	100,8	101,1	103,3	95,0	155,3	94,3
	Jul.	111,6	115,5	116,9	104,8	112,5	109,6	107,1	138,7	91,5	91,5
	Ago.	105,9	111,8	112,5	107,0	107,6	107,5	117,6	104,0	120,9	101,1
	Sep.	97,2	101,6	102,6	93,8	100,3	100,6	107,4	96,8	84,2	83,7
	Oct.	111,7	112,8	112,1	118,0	110,6	109,0	118,7	120,6	118,7	93,8
	Nov.	105,5	106,1	104,8	115,8	106,4	105,2	122,2	110,6	83,8	81,7
	Dic.	106,3	105,1	105,0	105,9	110,4	109,8	124,1	111,6	76,8	83,0
2003 (*)	Ene.	104,2	98,7	99,7	90,8	109,5	108,7	117,1	112,8	100,6	97,7
	Feb.	99,5	94,0	96,9	72,4	102,7	101,8	102,3	108,4	113,0	16,2
	Mar.	116,0	109,8	110,8	102,1	116,6	115,3	123,5	122,2	137,7	73,6
	Abr.	111,8	107,6	108,1	103,8	112,8	111,6	123,0	115,7	143,9	77,8
	May.	110,4	112,5	113,8	102,2	110,4	111,4	103,1	105,0	133,2	75,5
	Jun.	107,5	115,1	117,3	99,1	102,2	101,6	121,3	98,8	129,8	76,2
	Jul.	112,0	116,9	118,0	109,0	107,2	105,4	127,5	110,2	167,2	82,8
	Ago.	108,2	109,8	110,6	104,0	111,0	110,8	123,6	104,2	193,8	78,5
	Sep.	101,6	104,2	104,4	103,0	103,9	103,7	98,8	103,7	175,9	81,4
	Oct.	112,0	111,8	111,9	111,0	112,7	110,7	113,7	121,6	199,6	91,8
	Nov.										
	Dic.										
Período		Ventas									
		Índice general	Sectores de destino						Bienes de Capital		
			Bienes de consumo			Bienes intermedios					
		Total	Habitual	Durable	Total	Industria	Minería	Construcción	Agricultura		
2000	Prom.	100,0	100,0	100,0	100,0	100,0	100,0	100,0	100,0	100,0	100,0
2001	Prom.	107,3	107,6	108,0	105,2	105,7	105,0	112,3	108,4	120,9	87,3
2002 (*)	Prom.	107,6	109,7	110,3	104,7	106,2	105,3	120,7	107,9	124,8	89,9
2002 (*)	Ene.	104,8	102,8	104,3	90,9	105,8	104,7	113,7	112,2	95,5	90,9
	Feb.	99,9	99,5	101,4	85,1	99,0	96,9	111,4	111,2	105,7	77,5
	Mar.	110,3	112,9	114,7	98,1	110,1	109,7	122,7	109,1	128,7	66,8
	Abr.	107,5	112,5	113,0	108,1	101,5	99,4	111,6	112,9	131,6	98,3
	May.	107,0	109,8	111,3	98,0	103,7	103,1	115,8	103,9	125,9	94,8
	Jun.	106,8	110,3	112,7	91,7	106,2	107,2	122,1	94,7	113,5	105,8
	Jul.	109,8	107,6	107,8	106,1	109,9	110,2	123,2	101,4	164,9	94,9
	Ago.	106,6	109,1	109,5	105,9	106,3	106,0	131,2	98,9	183,3	99,9
	Sep.	104,6	107,4	108,6	97,9	104,7	105,1	116,9	97,1	146,4	96,9
	Oct.	113,3	116,7	116,1	121,5	107,2	105,1	133,1	116,0	106,2	84,1
	Nov.	108,4	110,1	106,8	135,4	108,1	106,3	120,0	118,6	99,0	87,5
	Dic.	112,9	118,0	117,9	118,1	111,7	110,3	127,0	118,6	96,6	81,6
2003 (*)	Ene.	106,9	102,3	102,9	97,3	113,5	112,7	116,4	119,9	82,9	83,9
	Feb.	100,8	98,7	100,4	85,2	104,7	104,2	106,5	107,0	110,4	50,9
	Mar.	114,6	114,2	115,1	107,4	113,9	112,4	122,7	120,3	144,9	71,4
	Abr.	111,6	107,7	107,6	108,1	111,4	110,6	120,9	111,1	187,8	76,6
	May.	108,2	109,3	109,7	106,0	106,2	105,9	112,4	104,7	144,2	77,7
	Jun.	108,2	113,0	114,6	100,0	102,4	102,0	131,7	96,1	136,9	82,6
	Jul.	110,0	109,8	110,2	106,4	109,8	109,1	122,9	109,4	160,9	81,4
	Ago.	108,3	106,9	106,8	107,9	109,5	109,0	118,9	106,6	193,7	72,6
	Sep.	107,9	112,7	114,3	99,8	102,1	100,3	131,2	104,7	168,7	85,3
	Oct.	116,1	118,5	119,1	114,2	110,7	108,4	117,3	121,8	179,5	73,0
	Nov.										
	Dic.										

(*) Cifras provisionales.

Fuente: Sociedad de Fomento Fabril (Sofofa).

Producción de acero y despacho de productos terminados
 (Miles de toneladas)

Periodo	Producción de acero		Despacho de productos terminados					
	Mensual	Acumulado	Mercado interno		Mercado externo		Total	
			Mensual	Acumulado	Mensual	Acumulado	Mensual	Acumulado
1998	-	1.091,1	-	786,3	-	92,3	878,6	-
1999	-	1.126,7	-	782,3	-	92,8	875,1	-
2000	-	1.135,5	-	744,9	-	124,3	869,2	-
2001	-	990,7	-	834,6	-	12,8	847,4	-
2002	-	1.013,2	-	810,9	-	110,9	921,8	-
2002 Ene.	73,0	73,0	67,5	67,5	11,6	11,6	79,1	79,1
Feb.	61,3	134,3	58,0	125,5	0,0	11,6	58,0	137,1
Mar.	65,3	199,6	70,2	195,7	0,2	11,8	70,4	207,5
Abr.	85,8	285,4	70,2	265,9	10,5	22,3	80,7	288,2
May.	80,7	366,1	61,8	327,7	8,9	31,2	70,7	358,9
Jun.	94,6	460,7	69,1	396,8	11,0	42,2	80,1	439,0
Jul.	91,7	552,4	78,3	475,1	0,2	42,4	78,5	517,5
Ago.	96,6	649,1	68,2	543,3	8,1	50,5	76,3	593,8
Sep.	97,6	746,7	65,3	608,6	10,0	60,5	75,3	669,1
Oct.	83,2	829,9	72,5	681,1	20,9	81,4	93,4	762,5
Nov.	95,3	925,2	63,0	744,1	11,6	93,0	74,6	837,1
Dic.	88,0	1.013,2	66,8	810,9	17,9	110,9	84,7	921,8
2003 Ene.	97,7	97,7	81,5	81,5	11,8	11,8	93,3	93,3
Feb.	88,9	186,6	69,8	151,3	11,8	23,6	81,6	174,9
Mar.	97,4	284,0	82,3	233,6	0,3	23,9	82,6	257,5
Abr.	96,6	380,6	82,3	315,9	5,9	29,8	88,2	345,7
May.								
Jun.								
Jul.								
Ago.								
Sep.								
Oct.								
Nov.								
Dic.								

Fuente: Compañía Siderúrgica Huachipato S.A.

Estadísticas de construcción
 Edificación iniciada en todo el país. Sector público - obras nuevas

Periodo	Total general	Vivienda		Industria, comercio y establecimientos financieros	Servicios	
	Metros cuadrados	N.º de viviendas	Metros cuadrados	Metros cuadrados	Metros cuadrados	
1998	474.465	139	9.186	45.459	419.820	
1999	701.872	165	13.043	30.330	658.499	
2000	517.506	950	22.754	28.578	466.174	
2001	354.547	796	41.621	29.467	283.459	
2002 (*)	488.947	4.544	214.481	10.247	264.219	
2002 (*)	Ene.	41.366	110	2.517	1.338	37.511
	Feb.	57.272	284	13.632	204	43.436
	Mar.	21.697	127	5.697	-	16.000
	Abr.	79.898	773	27.900	283	51.715
	May.	29.444	445	10.970	418	18.056
	Jun.	20.195	61	2.220	846	17.129
	Jul.	15.665	6	286	573	14.806
	Ago.	72.898	592	54.939	3.960	13.999
	Sep.	27.294	466	14.459	852	11.983
	Oct.	28.967	333	12.491	-	16.476
	Nov.	36.669	694	23.951	1.036	11.682
	Dic.	57.582	653	45.419	737	11.426
2003 (*)	Ene.	47.325	509	17.220	7.925	22.180
	Feb.	40.957	741	29.879	180	10.898
	Mar.	153.068	1.625	66.453	3.935	82.680
	Abr.	184.129	683	34.122	104	149.903
	May.	114.369	1.024	40.373	846	73.150
	Jun.	93.014	1.004	48.741	3.444	40.829
	Jul.	16.119	55	2.645	1.435	12.039
	Ago.	106.230	1.736	77.882	10.938	17.410
	Sep.	49.869	433	12.363	850	36.656
	Oct.	61.437	985	31.276	-	30.161
	Nov.					
	Dic.					

(*) Cifras provisionales.

Fuente: Instituto Nacional de Estadísticas (INE).

Edificación aprobada en todo el país. Sector privado - obras nuevas

Periodo	Total general	Vivienda		Industria, comercio y establecimientos financieros	Servicios	
	Metros cuadrados	N.º de viviendas	Metros cuadrados	Metros cuadrados	Metros cuadrados	
1998	11.303.255	120.621	7.856.753	2.773.467	673.035	
1999	9.503.467	114.118	6.653.109	2.107.445	742.913	
2000	9.943.726	98.978	6.614.671	2.761.914	567.141	
2001	10.218.978	117.775	7.017.660	2.571.639	629.679	
2002	9.212.691	99.845	6.153.748	2.118.593	940.350	
2002	Ene.	589.224	6.699	410.487	109.559	69.178
	Feb.	523.478	5.145	360.381	86.115	76.982
	Mar.	688.962	7.769	427.974	192.238	68.750
	Abr.	920.300	11.328	614.358	230.237	75.705
	May.	771.488	8.229	513.071	206.661	51.756
	Jun.	1.293.288	18.124	1.042.855	172.821	77.612
	Jul.	788.855	8.729	570.232	165.320	53.303
	Ago.	640.203	4.886	316.289	266.660	57.254
	Sep.	766.887	7.891	484.681	136.437	145.769
	Oct.	737.698	7.254	503.096	131.992	102.610
	Nov.	837.323	6.957	478.699	288.557	70.067
	Dic.	654.985	6.834	431.625	131.996	91.364
2003 (*)	Ene.	681.704	5.393	383.924	208.037	89.743
	Feb.	558.748	8.198	432.289	74.521	51.938
	Mar.	803.073	9.724	572.773	118.539	111.761
	Abr.	608.044	7.042	413.442	96.872	97.730
	May.	783.171	9.289	576.589	126.697	79.885
	Jun.	907.808	10.070	695.235	98.655	113.918
	Jul.	995.503	14.735	820.040	118.791	56.672
	Ago.	804.083	10.873	605.208	129.093	69.782
	Sep.	621.520	6.302	390.062	133.024	98.434
	Oct.	1.026.887	8.978	637.303	222.752	166.832
	Nov.					
	Dic.					

(*) Cifras provisionales.
 Fuente: Instituto Nacional de Estadísticas (INE).

Edificación aprobada e iniciada en sectores privado y público, total país - obras nuevas

Período	Total general	Vivienda		Industria, comercio y establecimientos financieros	Servicios
	Metros cuadrados	N.º de viviendas	Metros cuadrados	Metros cuadrados	Metros cuadrados
1998	11.777.720	120.760	7.865.939	2.818.926	1.092.855
1999	10.205.339	114.283	6.666.152	2.137.775	1.401.412
2000	10.461.232	99.928	6.637.425	2.790.492	1.033.315
2001	10.573.525	118.571	7.059.281	2.601.106	913.138
2002	9.701.638	104.389	6.368.229	2.128.840	1.204.569
2002 Ene.	630.590	6.809	413.004	110.897	106.689
Feb.	580.750	5.429	374.013	86.319	120.418
Mar.	710.659	7.896	433.671	192.238	84.750
Abr.	1.000.198	12.101	642.258	230.520	127.420
May.	800.932	8.674	524.041	207.079	69.812
Jun.	1.313.483	18.185	1.045.075	173.667	94.741
Jul.	804.520	8.735	570.518	165.893	68.109
Ago.	713.101	5.478	371.228	270.620	71.253
Sep.	794.181	8.357	499.140	137.289	157.752
Oct.	766.665	7.587	515.587	131.992	119.086
Nov.	873.992	7.651	502.650	289.593	81.749
Dic.	712.567	7.487	477.044	132.733	102.790
2003 (*) Ene.	729.029	5.902	401.144	215.962	111.923
Feb.	599.705	8.939	462.168	74.701	62.836
Mar.	956.141	11.349	639.226	122.474	194.441
Abr.	792.173	7.725	447.564	96.976	247.633
May.	897.540	10.313	616.962	127.543	153.035
Jun.	1.000.822	11.074	743.976	102.099	154.747
Jul.	1.011.622	14.790	822.685	120.226	68.711
Ago.	910.313	12.609	683.090	140.031	87.192
Sep.	671.389	6.735	402.425	133.874	135.090
Oct.	1.088.324	9.963	668.579	222.752	196.993
Nov.					
Dic.					

(*) Cifras provisionales.

Fuente: Instituto Nacional de Estadísticas (INE).

Índice del costo de edificación de tipo medio según insumos (ICE) (1)

(Diciembre 1978 = 100)

Período	Índice general	Variación (%)			Subíndices		
		Mes	Respecto de diciembre	12 meses	Materiales	Sueldos y salarios	Misceláneos (2)
1998 Dic.	2.213,30	-	3,6	3,6	2.372,18	2.165,24	1.213,30
1999 Dic.	2.245,96	-	1,5	1,5	2.378,61	2.233,15	1.262,50
2000 Dic.	2.336,01	-	4,0	4,0	2.474,14	2.317,26	1.343,79
2001 Dic.	2.421,40	-	3,7	3,7	2.590,39	2.367,66	1.389,00
2002 Dic.	2.532,50	-	4,6	4,6	2.703,09	2.487,88	1.433,68
2003 Ene.	2.531,28	0,0	0,0	3,7	2.691,94	2.498,15	1.449,65
Feb.	2.538,10	0,3	0,2	4,3	2.694,76	2.508,61	1.461,38
Mar.	2.541,80	0,1	0,4	4,5	2.693,66	2.517,39	1.473,27
Abr.	2.549,10	0,3	0,7	4,2	2.703,74	2.523,53	1.465,93
May.	2.556,00	0,3	0,9	4,4	2.736,74	2.500,64	1.439,77
Jun.	2.557,30	0,1	1,0	4,0	2.739,92	2.495,41	1.464,02
Jul.	2.565,20	0,3	1,3	4,0	2.745,85	2.506,19	1.470,78
Ago.	2.577,64	0,5	1,8	3,8	2.748,62	2.530,51	1.490,42
Sep.	2.588,38	0,4	2,3	3,4	2.752,87	2.551,81	1.490,84
Oct.	2.594,18	0,2	2,5	3,2	2.753,43	2.565,75	1.490,32
Nov.	2.614,63	0,8	3,3	4,2	2.783,12	2.577,36	1.489,24
Dic.							

(1) Se refiere a un conjunto habitacional de 73 viviendas de un piso de 69,80 m².

(2) Incluye permisos municipales, empalmes domiciliarios, seguro de incendio, consumo de agua, electricidad, teléfono, enseres y herramientas, copia de planos, caja chica y varios.

Fuente: Cámara Chilena de la Construcción.

Índice del costo de edificación de tipo medio según tipo de obra (ICE) (1)

(Diciembre 1978 = 100)

Período	Índice general	Variación (%)			Subíndices			
		Mes	Respecto de diciembre	Obra gruesa	Terminaciones	Instalaciones	Costo indirecto de obra	
1998 Dic.	2.213,30	-	3,6	2.465,54	2.230,11	1.720,58	2.173,00	
1999 Dic.	2.245,96	-	1,5	2.487,04	2.261,01	1.722,44	2.252,82	
2000 Dic.	2.336,01	-	4,0	2.491,23	2.391,70	1.783,19	2.391,42	
2001 Dic.	2.421,40	-	3,7	2.571,55	2.500,38	1.854,54	2.441,05	
2002 Dic.	2.532,50	-	4,6	2.684,25	2.622,07	1.926,51	2.554,06	
2003 Ene.	2.531,28	0,0	0,0	2.658,12	2.622,23	1.936,66	2.576,29	
Feb.	2.538,10	0,3	0,2	2.663,86	2.626,47	1.947,44	2.587,62	
Mar.	2.541,80	0,1	0,4	2.670,12	2.623,60	1.953,54	2.600,89	
Abr.	2.549,10	0,3	0,7	2.671,54	2.634,15	1.952,76	2.615,11	
May.	2.556,00	0,3	0,9	2.739,85	2.625,08	1.932,99	2.591,77	
Jun.	2.557,30	0,1	1,0	2.740,33	2.625,14	1.943,67	2.590,07	
Jul.	2.565,20	0,3	1,3	2.741,66	2.639,46	1.945,03	2.597,30	
Ago.	2.577,64	0,5	1,8	2.747,29	2.650,44	1.954,62	2.624,63	
Sep.	2.588,38	0,4	2,3	2.760,11	2.658,31	1.964,70	2.639,50	
Oct.	2.594,18	0,2	2,5	2.764,52	2.663,10	1.979,64	2.642,92	
Nov.	2.614,63	0,8	3,3	2.797,22	2.684,22	1.992,09	2.650,54	
Dic.								

(1) Se refiere a un conjunto habitacional de 73 viviendas de un piso de 69,80 m².

Fuente: Cámara Chilena de la Construcción.

Estadísticas de transporte y energía
 Tránsito de vehículos controlado en plazas de peaje, por tipo de vehículo
 (Número de vehículos)

Periodo	Total	Motos	Vehículos livianos (1)	Locomoción colectiva (2)	Camiones de dos ejes	Camiones pesados (3)	Otros (4)
1998	22.268.131	48.787	14.977.530	1.836.122	1.738.796	668.284	2.998.612
1999	20.498.387	42.408	14.015.007	1.720.475	1.576.997	555.801	2.587.699
2000	20.075.003	37.366	13.586.346	1.673.038	1.585.813	570.231	2.622.209
2001	18.167.987	32.123	12.200.536	1.536.948	1.458.537	466.076	2.473.767
2002	7.040.216	12.495	4.599.749	605.585	553.852	170.496	1.098.039
2002 Ene.	1.484.215	3.571	1.098.422	115.539	102.229	23.029	141.425
Feb.	1.440.862	3.455	1.071.750	108.662	93.216	22.420	141.359
Mar.	1.220.225	2.709	841.381	103.085	94.907	24.431	153.712
Abr.	627.324	677	362.138	57.514	63.957	18.370	124.668
May.	537.531	390	323.688	49.489	49.730	15.299	98.935
Jun.	251.292	65	131.787	25.580	22.486	9.261	62.113
Jul.	241.127	127	127.113	23.813	20.586	8.740	60.748
Ago.	224.170	66	114.001	22.884	19.344	8.537	59.338
Sep.	230.375	205	122.423	23.215	19.068	9.093	56.371
Oct.	241.004	248	120.012	24.337	21.664	9.909	64.834
Nov.	256.928	437	130.930	25.195	22.627	10.469	67.270
Dic.	285.163	545	156.104	26.272	24.038	10.938	67.266
2003 Ene.	339.728	624	204.399	28.743	24.854	10.721	70.387
Feb.	307.251	598	181.644	25.201	23.781	9.578	66.449
Mar.	282.743	665	151.666	26.034	24.511	10.784	69.083
Abr.	267.033	267	140.821	24.309	23.014	10.657	67.965
May.	255.432	185	130.484	23.812	21.236	10.830	68.885
Jun.	224.840	102	114.202	22.773	17.407	9.549	60.807
Jul.	251.290	87	130.138	23.974	19.872	10.923	66.296
Ago.	244.949	166	127.335	24.222	19.171	10.518	63.537
Sep.							
Oct.							
Nov.							
Dic.							

(1) Se refiere al tránsito de automóviles con o sin acoplados de un eje.

(2) Considera sólo buses con dos ejes.

(3) Se refiere a camiones que tienen más de cinco ejes.

(4) Incluye automóviles con acoplados de dos o más ejes, camiones y buses de tres y cuatro ejes y camiones con cinco ejes.

Fuentes: Instituto Nacional de Estadísticas (INE) y Ministerio de Obras Públicas.

Tránsito de vehículos controlados mensualmente, por plaza de peaje y tipo de vehículo
 Junio 2002 - junio 2003
 (Número de vehículos)

Especificación	Total		Var. (%) 2003 / 2002	Motos		Vehículos livianos (1)		Locomoción colectiva (2)		Camiones de dos ejes		Camiones pesados (3)		Otros (4)	
	2002	2003		2002	2003	2002	2003	2002	2003	2002	2003	2002	2003	2002	2003
Angostura	28.263	-	-	2	-	17.063	-	3.140	-	2.784	-	761	-	4.513	-
Zapata	-	-	-	-	-	-	-	-	-	-	-	-	-	-	-
Quinta	-	-	-	-	-	-	-	-	-	-	-	-	-	-	-
Lampa	-	-	-	-	-	-	-	-	-	-	-	-	-	-	-
Lo Prado	-	-	-	-	-	-	-	-	-	-	-	-	-	-	-
Las Vegas	-	-	-	-	-	-	-	-	-	-	-	-	-	-	-
Chaimávida (6)	68.899	67.351	-2,2	28	30	37.433	36.796	6.092	6.238	7.023	6.309	3.187	2.652	15.136	15.326
Chaimávida (7)	68.623	67.893	-1,1	20	39	37.391	37.701	5.990	6.130	6.979	6.257	2.162	2.237	16.081	15.529
Quepe	-	-	-	-	-	-	-	-	-	-	-	-	-	-	-
Cristo Redentor (5)	9.753	11.429	17,2	3	7	1.922	1.889	257	482	182	216	758	1.603	6.631	7.232
Coronel (7)	39.266	40.296	2,6	7	13	19.791	19.730	5.177	5.058	2.769	2.333	1.176	1.620	10.346	11.542
Coronel (8)	36.488	37.871	3,8	5	13	18.187	18.086	4.924	4.865	2.749	2.292	1.217	1.437	9.406	11.178
Total	251.292	224.840	-10,5	65	102	131.787	114.202	25.580	22.773	22.486	17.407	9.261	9.549	62.113	60.807

(1) Se refiere al tránsito de automóviles con o sin acoplados de un eje.

(2) Considera sólo buses con dos ejes.

(3) Se refiere a camiones que tienen más de cinco ejes.

(4) Incluye automóviles con acoplados de dos o más ejes, camiones y buses de tres y cuatro ejes y camiones con cinco ejes.

(5) Esta plaza cobra el importe del peaje en sentido Oeste.

(6) Esta plaza cobra el importe del peaje en sentido Bulnes.

(7) Esta plaza cobra el importe del peaje en sentido Concepción.

(8) Esta plaza cobra el importe del peaje en sentido Lota.

(-) No se dispone de información.

Fuentes: Ministerio de Obras Públicas e Instituto Nacional de Estadísticas (INE).

Tránsito de vehículos controlados mensualmente, por plaza de peaje y tipo de vehículo
 Julio 2002 - julio 2003
 (Número de vehículos)

Especificación	Total		Var. (%)	Motos		Vehículos livianos (1)		Locomoción colectiva (2)		Camiones de dos ejes		Camiones pesados (3)		Otros (4)	
	2002	2003	2003 / 2002	2002	2003	2002	2003	2002	2003	2002	2003	2002	2003	2002	2003
Angostura	-	-	-	-	-	-	-	-	-	-	-	-	-	-	-
Zapala	-	-	-	-	-	-	-	-	-	-	-	-	-	-	-
Quinta	-	-	-	-	-	-	-	-	-	-	-	-	-	-	-
Lampa	-	-	-	-	-	-	-	-	-	-	-	-	-	-	-
Lo Prado	-	-	-	-	-	-	-	-	-	-	-	-	-	-	-
Las Vegas	-	-	-	-	-	-	-	-	-	-	-	-	-	-	-
Chaimávida (6)	73.697	76.488	3,8	51	27	40.508	42.072	6.376	6.456	7.404	7.220	3.077	3.081	16.281	17.632
Chaimávida (7)	73.253	75.800	3,5	31	14	40.711	42.243	6.271	6.331	7.039	7.087	2.447	2.567	16.754	17.558
Quepe	-	-	-	-	-	-	-	-	-	-	-	-	-	-	-
Cristo Redentor (5)	12.418	13.989	12,7	3	6	3.904	3.082	375	465	168	242	653	1.889	7.315	8.305
Coronel (7)	42.214	43.942	4,1	25	20	21.919	22.054	5.537	5.502	2.970	2.750	1.238	1.890	10.525	11.726
Coronel (8)	39.545	41.071	3,9	17	20	20.071	20.687	5.254	5.220	3.005	2.573	1.325	1.496	9.873	11.075
Total	241.127	251.290	4,2	127	87	127.113	130.138	23.813	23.974	20.586	19.872	8.740	10.923	60.748	66.296

- (1) Se refiere al tránsito de automóviles con o sin acoplados de un eje.
- (2) Considera sólo buses con dos ejes.
- (3) Se refiere a camiones que tienen más de cinco ejes.
- (4) Incluye automóviles con acoplados de dos o más ejes, camiones y buses de tres y cuatro ejes y camiones con cinco ejes.
- (5) Esta plaza cobra el importe del peaje en sentido Oeste.
- (6) Esta plaza cobra el importe del peaje en sentido Bulnes.
- (7) Esta plaza cobra el importe del peaje en sentido Concepción.
- (8) Esta plaza cobra el importe del peaje en sentido Lota.
- (-) No se dispone de información.

Fuentes: Ministerio de Obras Públicas e Instituto Nacional de Estadísticas (INE).

Tránsito de vehículos controlados mensualmente, por plaza de peaje y tipo de vehículo
 Agosto 2002 - agosto 2003

(Número de vehículos)

Especificación	Total		Var. (%) 2003 / 2002	Motos		Vehículos livianos (1)		Locomoción colectiva (2)		Camiones de dos ejes		Camiones pesados (3)		Otros (4)	
	2002	2003		2002	2003	2002	2003	2002	2003	2002	2003	2002	2003	2002	2003
	Angostura	-	-	-	-	-	-	-	-	-	-	-	-	-	-
Zapala	-	-	-	-	-	-	-	-	-	-	-	-	-	-	-
Quinta	-	-	-	-	-	-	-	-	-	-	-	-	-	-	-
Lampa	-	-	-	-	-	-	-	-	-	-	-	-	-	-	-
Lo Prado	-	-	-	-	-	-	-	-	-	-	-	-	-	-	-
Las Vegas	-	-	-	-	-	-	-	-	-	-	-	-	-	-	-
Chaimávida (6)	68.872	75.408	9,5	16	49	36.445	41.381	6.149	6.626	6.990	7.107	3.030	2.999	16.242	17.246
Chaimávida (7)	68.308	74.930	9,7	21	50	36.210	41.729	6.172	6.517	6.807	6.863	2.430	2.432	16.668	17.339
Quepe	-	-	-	-	-	-	-	-	-	-	-	-	-	-	-
Cristo Redentor (5)	13.206	15.036	13,9	6	6	3.556	4.171	341	571	182	220	699	1.936	8.422	8.132
Coronel (7)	37.932	41.380	9,1	13	38	19.486	20.803	5.221	5.360	2.648	2.535	1.225	1.807	9.339	10.837
Coronel (8)	35.852	38.195	6,5	10	23	18.304	19.251	5.001	5.148	2.717	2.446	1.153	1.344	8.667	9.983
Total	224.170	244.949	9,3	66	166	114.001	127.335	22.884	24.222	19.344	19.171	8.537	10.518	59.338	63.537

(1) Se refiere al tránsito de automóviles con o sin acoplados de un eje.

(2) Considera sólo buses con dos ejes.

(3) Se refiere a camiones que tienen más de cinco ejes.

(4) Incluye automóviles con acoplados de dos o más ejes, camiones y buses de tres y cuatro ejes y camiones con cinco ejes.

(5) Esta plaza cobra el importe del peaje en sentido Oeste.

(6) Esta plaza cobra el importe del peaje en sentido Bulnes.

(7) Esta plaza cobra el importe del peaje en sentido Concepción.

(8) Esta plaza cobra el importe del peaje en sentido Lota.

(-) No se dispone de información.

Fuentes: Ministerio de Obras Públicas e Instituto Nacional de Estadísticas (INE).

Energía Eléctrica: Producción total e índice de consumo eléctrico industrial (1)

Período	Producción (mill. de kWh)						Índice de consumo eléctrico industrial		
	Endesa	Colbún S.A.	Aes Gener	Pehuenche	Otros productores	Total	Mensual	Promedio del año	
1998	8.162,2	2.815,7	3.724,4	2.500,5	8.446,2	25.649,8	-	303,1	
1999	6.304,7	3.423,9	3.717,4	2.633,6	10.828,2	26.907,8	-	304,3	
2000	6.336,9	5.631,8	2.729,1	3.490,3	11.388,0	29.576,6	-	312,9	
2001 (2)	6.764,8	6.517,5	2.085,1	4.223,6	11.174,1	30.765,0	-	326,7	
2002 (2)	7.996,4	7.080,4	1.728,8	3.972,8	11.192,9	31.971,4	-	331,8	
2002 (2)	Ene.	799,6	499,1	179,9	281,5	884,0	2.644,2	323,6	323,6
	Feb.	738,9	423,1	193,3	215,0	865,9	2.436,3	310,1	316,9
	Mar.	707,5	575,4	207,7	226,6	1.016,2	2.733,3	305,0	312,9
	Abr.	648,3	602,2	195,5	193,7	990,9	2.630,5	311,1	312,5
	May.	651,7	647,5	131,6	313,4	933,4	2.677,6	320,5	314,1
	Jun.	681,4	673,0	82,2	339,2	870,4	2.646,2	304,9	312,6
	Jul.	667,1	664,7	91,9	334,2	1.001,2	2.759,1	318,7	313,4
	Ago.	690,8	674,4	93,0	388,8	886,6	2.733,6	317,3	313,9
	Sep.	578,7	515,4	93,5	397,6	941,7	2.526,9	306,7	313,1
	Oct.	592,3	624,8	122,9	412,7	978,6	2.731,3	315,3	313,3
	Nov.	598,2	672,7	156,4	404,0	816,1	2.647,5	319,0	313,8
	Dic.	641,9	508,1	180,9	466,1	1.007,8	2.804,8	327,7	315,0
2003 (2)	Ene.	719,8	700,9	189,5	465,2	751,5	2.826,7	329,8	329,8
	Feb.	752,7	504,4	163,4	295,7	870,0	2.586,3	331,2	330,5
	Mar.	897,6	545,3	213,3	239,6	1.036,4	2.932,1	347,4	336,1
	Abr.	957,0	539,3	185,0	210,7	912,2	2.804,1	344,6	338,3
	May.	833,6	614,2	133,6	211,4	1.039,0	2.831,9	341,1	338,8
	Jun.	701,6	536,5	67,0	322,6	1.137,1	2.764,8	323,2	336,2
	Jul.	585,6	767,9	65,4	348,2	1.141,2	2.908,4	337,2	336,4
	Ago.	561,2	693,2	86,9	283,1	1.202,8	2.827,2	344,3	337,4
	Sep.								
	Oct.								
	Nov.								
	Dic.								

(1) Las cifras de producción de energía eléctrica corresponden al "Sistema Interconectado Central".

(2) Cifras provisionales.

Fuentes: Centro de Despacho Económico de Carga-SIC (Producción) y Sociedad de Fomento Fabril (Índice de Consumo).

Producción de energía eléctrica por tipo de generación

(Miles G.W.h.)

Año	Total	%	Termoeléctrica	%	Hidroeléctrica	%
1998	34.886	100,0	19.031	54,6	15.855	45,4
1999	38.019	100,0	24.640	64,8	13.379	35,2
2000	39.586	100,0	20.754	52,4	18.832	47,6
2001	41.286	100,0	20.027	48,5	21.259	51,5
2002	42.353	100,0	19.748	46,6	22.605	53,4
2002 Ene.	3.539	100,0	1.781	50,3	1.758	49,7
2002 Feb.	3.249	100,0	1.741	53,6	1.508	46,4
2002 Mar.	3.642	100,0	2.016	55,4	1.626	44,6
2002 Abr.	3.494	100,0	1.979	56,6	1.515	43,4
2002 May.	3.556	100,0	1.805	50,8	1.751	49,2
2002 Jun.	3.492	100,0	1.592	45,6	1.900	54,4
2002 Jul.	3.631	100,0	1.749	48,2	1.882	51,8
2002 Ago.	3.593	100,0	1.489	41,4	2.104	58,6
2002 Sep.	3.361	100,0	1.303	38,8	2.058	61,2
2002 Oct.	3.558	100,0	1.386	39,0	2.172	61,0
2002 Nov.	3.514	100,0	1.405	40,0	2.109	60,0
2002 Dic.	3.724	100,0	1.502	40,3	2.222	59,7
2003 (*) Ene.	3.727	100,0	1.513	40,6	2.214	59,4
2003 (*) Feb.	3.516	100,0	1.725	49,1	1.791	50,9
2003 (*) Mar.	3.935	100,0	2.032	51,6	1.903	48,4
2003 (*) Abr.	3.749	100,0	2.102	56,1	1.647	43,9
2003 (*) May.	3.820	100,0	2.227	58,3	1.593	41,7
2003 (*) Jun.	3.702	100,0	1.882	50,8	1.820	49,2
2003 (*) Jul.	3.874	100,0	1.797	46,4	2.077	53,6
2003 (*) Ago.	3.788	100,0	2.018	53,3	1.770	46,7
2003 (*) Sep.	3.634	100,0	1.915	52,7	1.719	47,3
2003 (*) Oct.	3.868	100,0	1.998	51,7	1.870	48,3
2003 (*) Nov.						
2003 (*) Dic.						

(*) Cifras provisionales.

Fuente: Instituto Nacional de Estadísticas (INE).

Precios

Índice de precios al consumidor por rubros

(Diciembre 1998 = 100)

Periodo	Alimentación 27,25 % (1)		Vivienda 20,15 % (1)		Equipamiento de la vivienda 8,11 % (1)		Vestuario 7,90 % (1)		Transporte 12,18 % (1)		Salud 9,39 % (1)		Educación y recreación 11,12 % (1)		Otros 3,90 % (1)		Índice general 100%			
	Índice	Var. (%)	Índice	Var. (%)	Índice	Var. (%)	Índice	Var. (%)	Índice	Var. (%)	Índice	Var. (%)	Índice	Var. (%)	Índice	Var. (%)	Índice	Var. resp. mes ant.	Var. resp. dic.	Var. en 12 meses
	1998 Dic.	100,00	0,6	100,00	4,4	100,00	4,0	100,00	-0,1	100,00	7,7	100,00	8,1	100,00	7,8	100,00	21,8	100,00	-	4,7
1999 Dic.	100,97	1,0	101,49	1,5	98,95	-1,1	95,96	-4,0	109,76	9,8	104,88	4,9	104,28	4,3	100,58	0,6	102,31	-	2,3	-
2000 Dic.	100,87	-0,1	111,57	9,9	96,36	-2,6	88,04	-8,3	131,21	19,5	110,21	5,1	108,76	4,3	96,95	-3,6	106,94	-	4,5	-
2001 Dic.	102,93	2,0	115,47	3,5	96,42	0,1	83,84	-4,8	136,92	4,4	115,61	4,9	114,13	4,9	96,93	0,0	109,76	-	2,6	-
2002 Dic.	106,55	3,5	120,23	4,1	96,43	0,0	80,67	-3,8	141,66	3,5	121,19	4,8	117,99	3,4	93,74	-3,3	112,86	-	2,8	-
2002 Ene.	102,36	-0,6	115,25	-0,2	96,40	0,0	83,37	-0,6	136,83	-0,1	116,15	0,5	114,21	0,1	99,53	2,7	109,67	-0,1	-0,1	2,2
Feb.	101,34	-1,0	115,27	0,0	96,68	0,3	83,10	-0,3	136,91	0,1	118,56	2,1	114,49	0,2	99,97	0,4	109,68	0,0	-0,1	2,5
Mar.	101,37	0,0	115,60	0,3	96,74	0,1	83,21	0,1	137,18	0,2	119,42	0,7	117,63	2,7	100,52	0,6	110,26	0,5	0,5	2,6
Abr.	101,86	0,5	116,25	0,6	96,99	0,3	82,69	-0,6	137,90	0,5	120,49	0,9	117,59	0,0	100,29	-0,2	110,67	0,4	0,8	2,5
May.	102,22	0,4	116,29	0,0	97,02	0,0	83,13	0,5	137,47	-0,3	120,64	0,1	117,66	0,1	99,90	-0,4	110,77	0,1	0,9	2,1
Jun.	102,16	-0,1	116,42	0,1	97,04	0,0	82,79	-0,4	136,87	-0,4	120,45	-0,2	117,63	0,0	99,06	-0,8	110,63	-0,1	0,8	2,0
Jul.	102,74	0,6	116,57	0,1	96,89	-0,2	82,26	-0,6	140,16	2,4	120,25	-0,2	117,64	0,0	98,25	-0,8	111,12	0,4	1,2	2,6
Ago.	103,25	0,5	116,95	0,3	96,64	-0,3	81,31	-1,2	142,15	1,4	121,35	0,9	117,60	0,0	97,31	-1,0	111,54	0,4	1,6	2,2
Sep.	104,90	1,6	118,03	0,9	96,53	-0,1	81,60	0,4	144,19	1,4	121,84	0,4	117,56	0,0	96,30	-1,0	112,48	0,8	2,5	2,3
Oct.	106,44	1,5	119,60	1,3	96,40	-0,1	81,56	0,0	146,52	1,6	121,83	0,0	117,69	0,1	95,47	-0,9	113,46	0,9	3,4	3,0
Nov.	107,14	0,7	120,11	0,4	96,41	0,0	81,31	-0,3	143,94	-1,8	121,40	-0,4	117,78	0,1	94,78	-0,7	113,36	-0,1	3,3	3,0
Dic.	106,55	-0,6	120,23	0,1	96,43	0,0	80,67	-0,8	141,66	-1,6	121,19	-0,2	117,99	0,2	93,74	-1,1	112,86	-0,4	2,8	2,8
2003 Ene.	105,87	-0,6	120,75	0,4	96,40	0,0	79,57	-1,4	144,85	2,3	119,87	-1,1	118,18	0,2	93,58	-0,2	112,97	0,1	0,1	3,0
Feb.	105,46	-0,4	122,32	1,3	96,15	-0,3	78,67	-1,1	149,07	2,9	122,99	2,6	118,05	-0,1	93,47	-0,1	113,88	0,8	0,9	3,8
Mar.	105,90	0,4	124,06	1,4	96,03	-0,1	79,10	0,5	152,37	2,2	123,30	0,3	121,50	2,9	94,05	0,6	115,21	1,2	2,1	4,5
Abr.	106,24	0,3	123,08	-0,8	96,01	0,0	79,24	0,2	151,99	-0,2	123,42	0,1	121,68	0,1	93,99	-0,1	115,10	-0,1	2,0	4,0
May.	106,50	0,2	122,76	-0,3	95,91	-0,1	79,13	-0,1	147,81	-2,8	124,24	0,7	121,81	0,1	93,87	-0,1	114,66	-0,4	1,6	3,5
Jun.	106,91	0,4	123,01	0,2	95,69	-0,2	78,60	-0,7	146,16	-1,1	124,95	0,6	122,05	0,2	93,99	0,1	114,66	0,0	1,6	3,6
Jul.	107,19	0,3	122,87	-0,1	95,55	-0,1	77,86	-0,9	146,15	0,0	124,52	-0,3	121,86	-0,2	93,67	-0,3	114,56	-0,1	1,5	3,1
Ago.	107,48	0,3	122,73	-0,1	95,24	-0,3	77,10	-1,0	147,90	1,2	124,74	0,2	121,89	0,0	93,30	-0,4	114,75	0,2	1,7	2,9
Sep.	106,91	-0,5	122,73	0,0	94,96	-0,3	77,49	0,5	148,81	0,6	126,24	1,2	122,14	0,2	95,45	2,3	114,97	0,2	1,9	2,2
Oct.	106,61	-0,3	124,00	1,0	94,81	-0,2	77,52	0,0	145,58	-2,2	126,84	0,5	122,13	0,0	95,35	-0,1	114,79	-0,2	1,7	1,2
Nov.	106,38	-0,2	124,05	0,0	94,58	-0,2	77,19	-0,4	143,27	-1,6	127,10	0,2	122,13	0,0	95,34	0,0	114,44	-0,3	1,4	1,0
Dic.																				

(1) Estas ponderaciones se aplican a partir de diciembre de 1998. Las ponderaciones que regían anteriormente eran las siguientes:

Alimentación: 32,98853% Vestuario: 8,44984% Otros: 16,16556%
 Vivienda: 25,43045% Transporte y Comunicaciones: 16,96562%

Fuente: Instituto Nacional de Estadísticas (INE).

Índice de precios al por mayor por sector

(Junio 1992 = 100)

Periodo	Productos nacionales				Productos importados				Índice general					
	Agropec. y pesca				Agropec.				Índice	Variación (%)				
	Mineros	Industriales	Total	Agropec.	Mineros	Industriales	Total	Mes		Año	12 meses			
1998 Prom.	150,90	129,67	142,75	143,12	153,27	84,63	138,42	133,23	140,62	-	1,9	(1)	0,3	(2)
1999 Prom.	147,44	139,39	150,25	148,96	148,71	121,89	147,57	144,97	147,95	-	5,2	(1)	13,5	(2)
2000 Prom.	159,47	168,75	167,70	166,40	143,36	199,08	156,02	160,16	164,83	-	11,4	(1)	7,9	(2)
2001 Prom.	157,88	182,79	179,50	176,14	161,81	201,36	180,54	182,29	177,69	-	7,8	(1)	3,1	(2)
2002 Prom.	179,91	197,06	187,52	186,98	166,61	224,98	195,87	198,25	189,82	-	6,8	(1)	10,4	(2)
2002 Ene.	161,14	179,45	178,66	175,79	161,45	177,11	186,31	184,87	178,08	0,4			0,4	3,9
Feb.	159,71	182,72	178,16	175,42	163,64	180,77	191,12	189,50	178,97	0,5			0,9	4,6
Mar.	166,07	185,66	180,94	178,81	160,65	195,66	188,39	188,57	181,27	1,3			2,2	6,1
Abr.	181,33	188,62	185,36	184,94	156,83	214,17	184,70	187,14	185,49	2,3			4,6	6,5
May.	179,82	191,99	185,07	184,72	155,03	225,27	184,82	188,35	185,63	0,1			4,7	5,0
Jun.	173,96	193,18	185,29	184,00	158,24	212,06	187,30	189,24	185,32	-0,2			4,5	4,9
Jul.	179,94	201,04	187,51	187,27	167,22	234,72	198,88	201,90	190,96	3,0			7,7	7,1
Ago.	187,61	202,66	188,99	189,80	170,00	238,21	200,61	203,83	193,34	1,2			9,0	5,6
Sep.	190,71	209,54	193,36	194,15	173,10	262,83	204,59	209,90	198,12	2,5			11,7	6,7
Oct.	202,68	212,77	198,69	200,43	179,52	276,08	213,19	218,93	205,09	3,5			15,6	10,9
Nov.	193,49	208,14	195,34	196,01	183,36	238,89	207,97	210,62	199,69	-2,6			12,6	9,6
Dic.	182,47	208,99	192,87	192,36	170,28	243,96	202,59	206,16	195,84	-1,9			10,4	10,4
2003 Ene.	179,49	218,90	200,08	198,07	170,57	288,92	204,29	212,25	201,64	3,0			3,0	13,2
Feb.	172,94	229,19	206,10	202,31	174,88	304,69	213,34	221,89	207,25	2,8			5,8	15,8
Mar.	177,15	234,76	210,57	206,82	176,04	312,65	218,76	227,48	212,03	2,3			8,3	17,0
Abr.	179,02	224,65	201,81	199,73	169,22	248,42	212,26	215,07	203,60	-4,0			4,0	9,8
May.	178,38	220,12	199,38	197,44	164,19	229,34	206,63	208,09	200,13	-1,7			2,2	7,8
Jun.	176,05	223,96	200,86	198,47	167,60	242,72	209,79	212,29	201,95	0,9			3,1	9,0
Jul.	180,90	220,90	202,63	200,38	165,07	257,66	206,82	211,16	203,10	0,6			3,7	6,4
Ago.	182,76	224,07	205,45	203,07	166,20	266,29	208,12	213,21	205,63	1,2			5,0	6,4
Sep.	180,89	220,12	204,79	201,96	165,11	249,77	204,16	208,02	203,49	-1,0			3,9	2,7
Oct.	187,40	217,37	199,55	198,87	158,27	243,96	195,79	199,95	199,14	-2,1			1,7	-2,9
Nov.	185,49	216,44	198,01	197,31	150,73	236,05	188,92	192,96	196,21	-1,5			0,2	-1,7
Dic.														

(1) Variación promedio anual.

(2) Variación de diciembre a diciembre.

Fuente: Instituto Nacional de Estadísticas (INE).

Índice de precios al por mayor por destino

(Junio 1992 = 100)

Periodo	Productos nacionales			Productos importados			Índice general					
	Intermedio	Consumo	Capital	Intermedio	Consumo	Capital	Índice	Variación (%)				
								Mes	Año	12 meses		
1998 Prom.	137,57	151,34	133,48	130,60	134,68	140,60	140,62	-	1,9	(1)	0,3	(2)
1999 Prom.	142,84	157,79	142,69	142,22	144,26	154,15	147,95	-	5,2	(1)	13,5	(2)
2000 Prom.	163,77	170,91	150,38	162,39	148,20	160,96	164,83	-	11,4	(1)	7,9	(2)
2001 Prom.	176,38	176,86	156,06	184,39	169,44	184,07	177,69	-	7,8	(1)	3,1	(2)
2002 Prom.	188,06	186,96	160,96	201,45	180,42	199,82	189,82	-	6,8	(1)	10,4	(2)
2002 Ene.	175,56	177,06	157,67	185,80	172,73	189,85	178,08	0,4	0,4		3,9	
Feb.	176,10	175,40	157,74	189,99	177,74	195,69	178,97	0,5	0,9		4,6	
Mar.	178,58	180,25	157,55	190,65	174,13	191,45	181,27	1,3	2,2		6,1	
Abr.	185,24	186,01	156,47	189,77	169,91	190,12	185,49	2,3	4,6		6,5	
May.	185,73	184,82	156,12	191,63	170,67	189,53	185,63	0,1	4,7		5,0	
Jun.	184,34	184,95	156,97	192,15	172,52	191,00	185,32	-0,2	4,5		4,9	
Jul.	189,09	186,22	159,39	205,40	183,69	202,75	190,96	3,0	7,7		7,1	
Ago.	191,58	188,65	164,37	207,62	184,37	204,59	193,34	1,2	9,0		5,6	
Sep.	195,92	193,20	165,47	214,78	187,70	209,01	198,12	2,5	11,7		6,7	
Oct.	203,50	197,92	166,98	224,27	195,81	217,19	205,09	3,5	15,6		10,9	
Nov.	196,66	196,60	167,41	214,89	189,84	210,76	199,69	-2,6	12,6		9,6	
Dic.	194,47	190,84	165,36	210,43	185,88	205,94	195,84	-1,9	10,4		10,4	
2003 Ene.	202,09	194,09	167,22	219,02	186,97	207,42	201,64	3,0	3,0		13,2	
Feb.	207,06	197,56	167,23	228,92	195,50	216,97	207,25	2,8	5,8		15,8	
Mar.	210,75	203,26	170,58	235,04	199,63	221,81	212,03	2,3	8,3		17,0	
Abr.	201,16	199,21	172,04	219,70	192,84	215,01	203,60	-4,0	4,0		9,8	
May.	199,00	196,74	169,54	211,92	187,98	209,15	200,13	-1,7	2,2		7,8	
Jun.	199,32	198,86	168,64	216,90	190,32	212,13	201,95	0,9	3,1		9,0	
Jul.	202,21	199,49	169,19	216,88	186,99	208,91	203,10	0,6	3,7		6,4	
Ago.	205,02	202,09	170,35	219,53	188,07	209,69	205,63	1,2	5,0		6,4	
Sep.	202,48	202,84	171,27	213,57	183,96	206,27	203,49	-1,0	3,9		2,7	
Oct.	199,52	199,51	169,80	205,30	177,06	198,01	199,14	-2,1	1,7		-2,9	
Nov.	197,35	198,71	169,80	198,23	169,97	191,35	196,21	-1,5	0,2		-1,7	
Dic.												

(1) Variación promedio anual.

(2) Variación de diciembre a diciembre.

Fuente: Instituto Nacional de Estadísticas (INE).

Índice de precios al por mayor

(Junio 1992 = 100)

Período	Destino			Sector			Índice general					
	Intermedio	Consumo	Capital	Agropec. y pesca	Mineros	Industriales	Índice	Variación (%)				
								Mes	Año	12 meses		
1998 Prom.	135,62	149,66	138,92	151,00	115,62	141,53	140,62	-	1,9	(1)	0,3	(2)
1999 Prom.	142,67	156,43	151,45	147,49	133,93	149,50	147,95	-	5,2	(1)	13,5	(2)
2000 Prom.	163,38	168,62	158,47	158,84	178,21	164,41	164,83	-	11,4	(1)	7,9	(2)
2001 Prom.	178,62	176,11	177,47	158,03	188,59	179,80	177,69	-	7,8	(1)	3,1	(2)
2002 Prom.	191,81	186,18	190,67	179,39	205,77	189,87	189,82	-	6,8	(1)	10,4	(2)
2002 Ene.	178,43	176,63	182,27	161,15	178,72	180,81	178,08	0,4	0,4		3,9	
Feb.	179,99	175,64	186,75	159,87	182,11	181,80	178,97	0,5	0,9		4,6	
Mar.	181,96	179,64	183,47	165,86	188,78	183,04	181,27	1,3	2,2		6,1	
Abr.	186,51	184,39	182,19	180,37	196,59	185,18	185,49	2,3	4,6		6,5	
May.	187,38	183,39	181,66	178,84	202,37	185,00	185,63	0,1	4,7		5,0	
Jun.	186,53	183,70	182,98	173,34	199,07	185,86	185,32	-0,2	4,5		4,9	
Jul.	193,66	185,96	192,53	179,44	211,55	190,71	190,96	3,0	7,7		7,1	
Ago.	196,08	188,22	195,12	186,92	213,75	192,25	193,34	1,2	9,0		5,6	
Sep.	201,20	192,65	198,75	190,02	226,17	196,52	198,12	2,5	11,7		6,7	
Oct.	209,31	197,70	205,37	201,77	232,53	202,77	205,09	3,5	15,6		10,9	
Nov.	201,77	195,92	200,55	193,09	217,73	198,89	199,69	-2,6	12,6		9,6	
Dic.	198,94	190,34	196,38	181,99	219,90	195,61	195,84	-1,9	10,4		10,4	
2003 Ene.	206,83	193,37	197,95	179,14	240,75	201,27	201,64	3,0	3,0		13,2	
Feb.	213,18	197,35	205,25	173,02	252,75	208,14	207,25	2,8	5,8		15,8	
Mar.	217,56	202,89	209,75	177,11	259,06	212,87	212,03	2,3	8,3		17,0	
Abr.	206,35	198,57	204,89	178,64	232,07	204,75	203,60	-4,0	4,0		9,8	
May.	202,62	195,86	199,82	177,82	223,00	201,42	200,13	-1,7	2,2		7,8	
Jun.	204,24	198,00	201,89	175,72	229,82	203,37	201,95	0,9	3,1		9,0	
Jul.	206,32	198,23	199,56	180,28	232,37	203,81	203,10	0,6	3,7		6,4	
Ago.	209,09	200,67	200,43	182,11	237,24	206,20	205,63	1,2	5,0		6,4	
Sep.	205,59	200,94	198,02	180,27	229,37	204,61	203,49	-1,0	3,9		2,7	
Oct.	201,14	197,25	191,37	186,25	225,66	198,49	199,14	-2,1	1,7		-2,9	
Nov.	197,60	195,81	186,28	184,12	222,56	195,45	196,21	-1,5	0,2		-1,7	
Dic.												

(1) Variación promedio anual.

(2) Variación de diciembre a diciembre.

Fuente: Instituto Nacional de Estadísticas (INE).

Índice de precios al por mayor (1957-2003)

(Junio de 1992=100)

Año	Ene.	Feb.	Mar.	Abr.	May.	Jun.
1958	0,0000478509	0,0000495241	0,0000505139	0,0000507945	0,0000517886	0,0000524442
1959	0,0000602812	0,0000614959	0,0000645767	0,0000668520	0,0000690522	0,0000709118
1960	0,0000717945	0,0000714967	0,0000711646	0,0000713746	0,0000718738	0,0000724801
1961	0,0000723665	0,0000720002	0,0000719038	0,0000724222	0,0000726193	0,0000731078
1962	0,0000748453	0,0000746589	0,0000740569	0,0000744832	0,0000744618	0,0000752824
1963	0,0001009057	0,0001115470	0,0001135245	0,0001168560	0,0001198511	0,0001213529
1964	0,0001510875	0,0001694330	0,0001765051	0,0001787932	0,0001807792	0,0001853790
1965	0,0002000160	0,0002074994	0,0002128491	0,0002228091	0,0002265070	0,0002276874
1966	0,0002572164	0,0002641599	0,0002713413	0,0002739808	0,0002748142	0,0002768666
1967	0,0003054657	0,0003166834	0,0003236934	0,0003270463	0,0003302063	0,0003342319
1968	0,0003890007	0,0004031363	0,0004068877	0,0004163358	0,0004206249	0,0004361253
1969	0,0005147498	0,0005378900	0,0005461855	0,0005605932	0,0005815503	0,0006033794
1970	0,0007090369	0,0007457108	0,0007596815	0,0007832588	0,0007994126	0,0008120743
1971	0,0008924021	0,0008937089	0,0009090058	0,0009199107	0,0009369429	0,0009504830
1972	0,0011072221	0,0011678954	0,0012063303	0,0012761731	0,0013089306	0,0013460373
1973	0,0028554124	0,0029571772	0,0031872727	0,0032811105	0,0038923419	0,0042332003
1974	0,0435767468	0,0513322937	0,0572667867	0,0692000453	0,0734206054	0,0923381410
1975	0,2581825840	0,2983100406	0,3418225150	0,4308827591	0,5009183467	0,6033686925
1976	1,2391092947	1,3799731641	1,5187803139	1,6863601140	1,9261179182	2,1335895092
1977	2,9377883023	3,2078612965	3,4608163849	3,6507201625	3,7971328900	3,9128019441
1978	4,6330180196	4,8234788255	5,0351067041	5,2224395823	5,3762007975	5,5282480798
1979	6,4595350057	6,6642000314	6,9254676948	7,2649978244	7,4665991948	7,8847131530
1980	10,1478117253	10,3581327300	10,7418823312	10,9800761715	11,2648032930	11,4697896811
1981	12,9503921372	12,8856697418	12,7712218650	12,8247822716	12,8522694723	12,6455477269
1982	12,2191854662	12,1060016150	12,1193488683	11,9352296145	11,7785547131	12,2102944387
1983	17,3454734065	17,3043818626	17,7425274128	18,2631345650	18,9708389295	19,4690364076
1984	21,3930119095	21,7755189093	22,3963482943	22,6966507821	23,2628485524	23,5507892983
1985	30,8325836662	31,7653917076	32,3771800960	33,4449175138	34,3255791433	35,6595974785
1986	38,9979105014	39,6674370081	40,1522658087	40,6079577481	40,2714912738	41,0539873902
1987	44,7789208521	45,1721827815	46,4430641095	47,9445765482	48,8226244299	49,5022845656
1988	51,9915794471	51,6909984452	52,0596440118	52,6243206666	53,0400136943	53,7488535395
1989	55,1901426571	56,4038000466	57,2047423669	58,2913544720	59,6481252678	60,7067359924
1990	68,1543105308	68,0541097221	68,3817494414	69,4068313513	69,8881037409	71,2433105730
1991	84,4459508011	85,1305384942	85,9014655627	86,2848081048	88,2463830121	90,4582135633
1992	98,7526424027	98,2859170195	98,1724332300	98,5763001200	99,2305726229	100,0000000000
1993	105,9700000000	105,7000000000	106,7700000000	108,0300000000	109,6100000000	109,9300000000
1994	114,2000000000	114,4600000000	115,8100000000	115,9200000000	117,0100000000	118,2800000000
1995	123,5300000000	124,3100000000	126,4700000000	126,8200000000	125,8000000000	125,0400000000
1996	133,3100000000	132,6300000000	134,2000000000	135,9500000000	135,7500000000	136,1000000000
1997	138,3000000000	137,7300000000	135,8100000000	136,0300000000	136,6400000000	138,1100000000
1998	140,0400000000	140,1200000000	139,8800000000	140,4600000000	140,2000000000	139,7600000000
1999	139,8400000000	139,9200000000	141,1600000000	143,1200000000	142,7600000000	143,9000000000
2000	158,1900000000	158,3000000000	158,6300000000	157,3600000000	159,4500000000	162,8100000000
2001	171,3400000000	171,1100000000	170,9000000000	174,2100000000	176,7800000000	176,6700000000
2002	178,0800000000	178,9700000000	181,2700000000	185,4900000000	185,6300000000	185,3200000000
2003	201,6400000000	207,2500000000	212,0300000000	203,6000000000	200,1300000000	201,9500000000

Fuente: Instituto Nacional de Estadísticas (INE).

Jul.	Ago.	Sep.	Oct.	Nov.	Dic.	Promedio	Año
0,0000538625	0,0000540639	0,0000568447	0,0000566476	0,0000564570	0,0000571725	0,0000531637	1958
0,0000727715	0,0000730692	0,0000736670	0,0000725851	0,0000719509	0,0000715717	0,0000690654	1959
0,0000730307	0,0000734699	0,0000740419	0,0000748496	0,0000743526	0,0000727372	0,0000727222	1960
0,0000733435	0,0000736370	0,0000748282	0,0000745411	0,0000745582	0,0000738941	0,0000732685	1961
0,0000758630	0,0000769192	0,0000780332	0,0000865043	0,0000930794	0,0000937157	0,0000793253	1962
0,0001238809	0,0001258798	0,0001295283	0,0001297833	0,0001334297	0,0001362705	0,0001219008	1963
0,0001884598	0,0001903365	0,0001941758	0,0001953541	0,0001960954	0,0001958490	0,0001835206	1964
0,0002349331	0,0002384981	0,0002396507	0,0002412918	0,0002421573	0,0002438027	0,0002281418	1965
0,0002870624	0,0002888298	0,0002923220	0,0002931532	0,0002925384	0,0002917071	0,0002803327	1966
0,0003400957	0,0003422896	0,0003470864	0,0003489825	0,0003489825	0,0003493167	0,0003345067	1967
0,0004489840	0,0004577679	0,0004651079	0,0004670939	0,0004632118	0,0004649150	0,0004365993	1968
0,0006208444	0,0006304488	0,0006278287	0,0006378702	0,0006413644	0,0006483487	0,0005959211	1969
0,0008269170	0,0008474392	0,0008579156	0,0008605358	0,0008635930	0,0008670851	0,0008110551	1970
0,0009548321	0,0009666368	0,0009775417	0,0010072356	0,0010164051	0,0010526334	0,0009564782	1971
0,0013752813	0,0016450972	0,0019786714	0,0022083170	0,0023362407	0,0025615157	0,0016264760	1972
0,0047235994	0,0052174263	0,0061491632	0,0209003419	0,0299833299	0,0319455689	0,0099438287	1973
0,1152619950	0,1261883180	0,1446773703	0,1638305717	0,1957097257	0,2142416264	0,1122536855	1974
0,6973564940	0,7668993259	0,8443048256	0,9500330682	1,0532761080	1,0945604694	0,6533262691	1975
2,2934994591	2,4209303785	2,5795977271	2,6152261095	2,6308871724	2,7527263854	2,0980664622	1976
4,0350482161	4,1846317197	4,2591449574	4,3719860220	4,4805422541	4,5428651433	3,9034449411	1977
5,6511370767	5,8567019173	6,0492622911	6,1842345157	6,2907340282	6,3086446282	5,5799338722	1978
8,6104780866	9,2418695838	9,7425951131	9,8637273287	9,9323489216	9,9875375646	8,3370057919	1979
11,8712356407	12,1188775367	12,3796738685	12,6129401514	12,8719368536	12,7985805207	11,6346450420	1980
12,7133552017	12,7542539282	12,6468974492	12,5925871969	12,3718968975	12,2964838450	12,6921131444	1981
12,6842826130	13,6809346591	14,7059308724	15,7945782729	16,8553956861	17,1644392322	13,6045146710	1982
20,2608306105	20,8331342672	21,7609076304	22,1302387702	21,9955450596	21,4876852842	19,7969778505	1983
23,9101796266	24,1431031229	25,9535948352	27,9889974070	28,9520135178	29,3203377219	24,6119494981	1984
36,5006244072	36,7557861843	37,4287619812	37,9647945305	38,1926833485	38,1897910866	35,2864742620	1985
42,4805152597	43,7194317369	44,2364396298	45,5314659890	45,3785403161	45,1560718112	42,2711262061	1986
51,2478824893	52,6124088322	53,8792409933	55,5325650486	55,9779305416	52,8653210721	50,3982501887	1987
54,0071860926	53,7181527144	54,0864983427	54,6328573384	54,5237655023	54,6179461212	53,3951513264	1988
61,9434029326	63,2680803329	64,4974202095	66,1697046486	67,1333420601	67,0687267856	61,4604648143	1989
73,9339497351	75,7063492863	79,8108974860	84,2840484040	84,9366283981	84,3259969145	74,8438571319	1990
92,3010129130	92,8455080065	93,9288422147	96,0010086496	97,6796132167	98,2307712249	90,9545096470	1991
101,5800000000	102,8400000000	104,4500000000	104,9000000000	105,6400000000	106,9500000000	101,6148221163	1992
110,5400000000	112,0400000000	112,8400000000	114,2500000000	114,0500000000	114,1400000000	110,3200000000	1993
118,9900000000	120,7900000000	121,7500000000	122,1000000000	123,4600000000	123,0900000000	118,8200000000	1994
126,0800000000	127,4600000000	129,7300000000	132,0800000000	133,2500000000	133,1800000000	127,8100000000	1995
135,4700000000	135,9900000000	136,9300000000	137,8500000000	137,9200000000	137,3200000000	135,7900000000	1996
137,5100000000	137,0500000000	139,0000000000	139,9600000000	140,0600000000	139,9700000000	138,0100000000	1997
141,2600000000	140,8400000000	141,3500000000	142,0600000000	141,1300000000	140,3700000000	140,6200000000	1998
147,5200000000	150,0800000000	153,1900000000	156,4200000000	158,1300000000	159,3700000000	147,9500000000	1999
165,9100000000	166,5900000000	171,8000000000	172,8000000000	174,1100000000	171,9600000000	164,8300000000	2000
178,2400000000	183,0100000000	185,6000000000	184,8700000000	182,2000000000	177,3400000000	177,6900000000	2001
190,9600000000	193,3400000000	198,1200000000	205,0900000000	199,6900000000	195,8400000000	189,8200000000	2002
203,1000000000	205,6300000000	203,4900000000	199,1400000000	196,2100000000			

Precio del cobre

(Centavos de dólar por libra)

Periodo	Bolsa de metales de Londres			Precio real		Productores (2)
	Contado vendedor (1)	Promedio mensual	Promedio anual	(2)	(3)	Estados Unidos
1998				74,97 (4)		78,56
1999				71,38 (4)	50	75,91
2000				82,29	55,61	88,16
2001				71,57	47,81	76,85
2002				70,65	48,43	75,81
2002 Ene.	68,72	68,22		68,22	47,64	73,94
Feb.	69,81	70,85		69,47	49,52	76,38
Mar.	73,62	72,80		70,54	50,33	78,68
Abr.	72,51	72,14		70,95	49,49	76,97
May.	73,89	72,38		71,25	49,66	77,38
Jun.	75,02	74,73		71,76	51,24	80,39
Jul.	68,52	72,10		71,81	49,32	76,49
Ago.	68,04	67,11		71,22	45,80	71,98
Sep.	65,07	67,07		70,75	45,50	71,86
Oct.	69,67	67,30		70,38	45,35	72,32
Nov.	73,75	71,77		70,51	48,39	76,73
Dic.	69,67	72,38		70,65	48,88	76,54
2003 Ene.	77,72	74,74		74,74	49,57	79,53
Feb.	77,84	76,38		75,52	49,81	81,12
Mar.	72,01	75,25		75,43	47,83	79,88
Abr.	72,76	72,01		74,60	47,24	76,37
May.	76,34	74,77		74,64	49,08	79,42
Jun.	74,57	76,50		74,95	49,75	81,12
Jul.	80,24	77,56		75,36	50,52	82,25
Ago.	79,20	79,85		75,90	51,93	84,17
Sep.	81,37	81,17		76,51	52,60	86,03
Oct.	93,30	87,11		77,66	56,08	92,29
Nov.						
Dic.						

(1) Corresponde al último día hábil del mes.

(2) Promedio anual y mensual.

(3) Cálculo efectuado por el Departamento Publicaciones y Extensión. El deflactor utilizado es el Índice de Precios al Por Mayor de Estados Unidos. (promedio 1982 = 100).

(4) Información corregida en la forma en que aparece en el texto.

Fuente: Comisión Chilena del Cobre.

Unidad tributaria

(Pesos)

Periodo	1997	1998	1999	2000	2001	2002	2003	2004
Ene.	23.321	24.733	25.765	26.441	27.683	28.524	29.360	29.650
Feb.	23.414	24.758	25.894	26.520	27.711	28.438	29.243	
Mar.	23.531	24.931	25.816	26.573	27.794	28.410	29.272	
Abr.	23.719	24.906	25.842	26.732	27.711	28.410	29.506	
May.	23.790	25.006	25.997	26.919	27.850	28.552	29.860	
Jun.	23.861	25.106	26.101	27.054	27.989	28.666	29.830	
Jul.	23.909	25.156	26.127	27.108	28.101	28.695	29.711	
Ago.	23.957	25.231	26.153	27.162	28.129	28.666	29.711	
Sep.	24.101	25.332	26.179	27.189	28.073	28.781	29.681	
Oct.	24.197	25.408	26.231	27.271	28.298	28.896	29.740	
Nov.	24.415	25.535	26.283	27.435	28.496	29.127	29.799	
Dic.	24.708	25.739	26.388	27.600	28.524	29.389	29.739	
Valor anual	296.496	308.868	316.656	331.200	342.288	352.668	356.868	

(*) De acuerdo con el artículo 8 del DL 830 publicado en el Diario Oficial del 31 de diciembre de 1974, se definió la Unidad Tributaria como la cantidad de dinero cuyo monto determinado por ley y permanentemente actualizado, sirve como medida o punto de referencia tributaria. Por unidad tributaria anual se entiende aquella vigente en el último mes del año comercial respectivo multiplicada por doce o por el número de meses que comprenda el citado año comercial. La unidad tributaria mensual o anual se expresará siempre en pesos, despreciándose las cifras inferiores a cincuenta centavos y elevándose las iguales o mayores a esta suma al entero superior.

Fuente: Servicio de Impuestos Internos (SII).

Valor de la Cuota de Ahorro

(Pesos)

Periodo	1996	1997	1998	1999	2000	2001	2002	2003
Provisional (1)								
Ene.	493,20	537,33	574,71	614,94	645,46	684,42	711,62	740,08
Feb.	499,10	538,63	581,71	616,44	647,05	686,09	713,37	741,90
Mar.	500,28	545,11	588,72	623,94	648,64	687,75	715,12	743,72
Abr.	506,18	546,41	590,13	619,44	650,23	689,42	716,87	752,84
May.	507,36	552,91	591,53	626,94	658,18	691,09	718,63	754,66
Jun.	513,26	554,21	598,54	628,44	666,13	699,43	727,39	763,77
Jul.	519,16	560,69	599,94	635,92	667,72	701,10	729,14	765,59
Ago.	520,46	562,09	601,44	637,51	669,39	702,85	730,96	767,50
Sep.	521,76	563,49	602,94	639,10	671,06	704,61	732,79	769,42
Oct.	523,05	564,90	604,44	640,69	672,73	706,35	734,61	771,33
Nov.	529,54	566,30	605,94	642,28	674,40	708,11	736,43	773,25
Dic.	530,84	573,31	607,44	643,87	676,07	709,86	738,25	775,16
Valor oficial (2)	519,16	560,69	599,94	635,92	667,72	701,10	729,14	765,59

(1) Rige desde el día 11 del mes indicado hasta el 10 del mes siguiente.

(2) Rige desde el día 11 de julio hasta el 10 de julio del año siguiente.

Fuente: Ministerio de Vivienda y Urbanismo.

Unidad Reajutable (UR)

(Pesos)

Periodo	1996	1997	1998	1999	2000	2001	2002	2003
Valor anual (1)	112,05	117,65	123,53	127,24	128,51	132,37	135,02	136,37
Valor mensual (2)								
Enero	112,05	117,65	123,53	127,24	128,51	132,37	135,02	136,37
Febrero	112,05	117,65	123,53	127,24	128,51	132,37	135,02	136,37
Marzo	112,05	117,65	123,53	127,24	128,51	132,37	135,02	136,37
Abril	112,05	117,65	123,53	127,24	128,51	132,37	135,02	136,37
Mayo	112,05	118,83	123,53	127,24	128,51	132,37	135,02	136,37
Junio	112,05	118,83	123,53	127,24	128,51	132,37	135,02	136,37
Julio	113,17	118,83	123,53	127,24	129,80	132,37	135,02	136,37
Agosto	114,29	120,00	123,53	127,24	129,80	132,37	135,02	136,37
Septiembre	115,41	120,00	124,77	127,24	129,80	132,37	135,02	136,37
Octubre	115,41	120,00	124,77	127,24	129,80	132,37	135,02	136,37
Noviembre	115,41	121,18	126,00	127,24	131,08	133,69	135,02	136,37
Diciembre	116,53	122,36	126,00	128,51	131,08	135,02	136,37	136,37

(1) De acuerdo con el decreto supremo N.° 121 artículo N.° 26, del 24 de febrero de 1967, publicado en el Diario Oficial del 19 de octubre de 1967, el valor oficial de la UR es fijado anualmente por el Ministerio de Vivienda y Urbanismo y rige desde el 1.° de enero al 31 de diciembre de cada año y se aplica para determinar el reajuste de los saldos de precio, créditos o deudas y dividendos.

(2) De acuerdo con el Decreto Supremo N.° 121 artículo N.° 29, del 24 de febrero de 1967, modificado por el Decreto Supremo N.° 808, del 17 de noviembre de 1969, el valor provisional de la UR será fijado mensualmente por el Ministerio de Vivienda y Urbanismo y rige desde el 1.° al 30 ó 31 de cada mes, aplicándose a la determinación del número de UR en que deben quedar reajustados los valores de los mutuos hipotecarios.

Fuente: Ministerio de Vivienda y Urbanismo.

Valor de la unidad de fomento

(Pesos)

Dia	2 0 0 3											2 0 0 4
	Feb.	Mar.	Abr.	May.	Jun.	Jul.	Ago.	Sep.	Oct.	Nov.	Dic.	Ene.
1	16.689,55	16.684,20	16.787,92	16.970,27	17.011,71	16.957,41	16.939,29	16.926,72	16.947,16	16.981,34	16.965,17	16.918,36
2	16.687,39	16.684,79	16.792,23	16.977,02	17.011,16	16.955,14	16.939,29	16.926,17	16.948,29	16.982,44	16.964,04	16.916,72
3	16.685,23	16.685,39	16.796,55	16.983,77	17.010,61	16.952,87	16.939,29	16.925,63	16.949,42	16.983,53	16.962,91	16.915,09
4	16.683,07	16.685,98	16.800,87	16.990,53	17.010,06	16.950,61	16.939,29	16.925,08	16.950,55	16.984,63	16.961,78	16.913,45
5	16.680,92	16.686,58	16.805,18	16.997,28	17.009,51	16.948,35	16.939,29	16.924,54	16.951,68	16.985,72	16.960,65	16.911,81
6	16.678,76	16.687,18	16.809,50	17.004,04	17.008,96	16.946,08	16.939,29	16.923,99	16.952,81	16.986,82	16.959,51	16.910,17
7	16.676,60	16.687,77	16.813,83	17.010,81	17.008,41	16.943,82	16.939,29	16.923,44	16.953,94	16.987,91	16.958,38	16.908,53
8	16.674,45	16.688,37	16.818,15	17.017,57	17.007,86	16.941,55	16.939,29	16.922,90	16.955,07	16.989,01	16.957,25	16.906,89
9	16.672,29	16.688,96	16.822,47	17.024,34	17.007,32	16.939,29	16.939,29	16.922,35	16.956,19	16.990,10	16.956,12	16.905,25
10	16.672,89	16.693,25	16.829,16	17.023,79	17.005,05	16.939,29	16.938,74	16.923,48	16.957,28	16.988,97	16.954,48	
11	16.673,48	16.697,54	16.835,85	17.023,24	17.002,78	16.939,29	16.938,20	16.924,60	16.958,38	16.987,83	16.952,83	
12	16.674,08	16.701,83	16.842,55	17.022,69	17.000,50	16.939,29	16.937,65	16.925,73	16.959,47	16.986,70	16.951,19	
13	16.674,67	16.706,13	16.849,25	17.022,14	16.998,23	16.939,29	16.937,10	16.926,86	16.960,56	16.985,57	16.949,55	
14	16.675,27	16.710,42	16.855,95	17.021,59	16.995,96	16.939,29	16.936,56	16.927,99	16.961,66	16.984,43	16.947,91	
15	16.675,86	16.714,72	16.862,65	17.021,04	16.993,69	16.939,29	16.936,01	16.929,11	16.962,75	16.983,30	16.946,26	
16	16.676,46	16.719,01	16.869,36	17.020,49	16.991,42	16.939,29	16.935,46	16.930,24	16.963,84	16.982,17	16.944,62	
17	16.677,05	16.723,31	16.876,07	17.019,94	16.989,15	16.939,29	16.934,92	16.931,37	16.964,94	16.981,03	16.942,98	
18	16.677,65	16.727,61	16.882,78	17.019,40	16.986,88	16.939,29	16.934,37	16.932,50	16.966,03	16.979,90	16.941,34	
19	16.678,24	16.731,91	16.889,49	17.018,85	16.984,61	16.939,29	16.933,82	16.933,62	16.967,12	16.978,77	16.939,69	
20	16.678,84	16.736,21	16.896,21	17.018,30	16.982,34	16.939,29	16.933,28	16.934,75	16.968,22	16.977,63	16.938,05	
21	16.679,43	16.740,52	16.902,93	17.017,75	16.980,08	16.939,29	16.932,73	16.935,88	16.969,31	16.976,50	16.936,41	
22	16.680,03	16.744,82	16.909,65	17.017,20	16.977,81	16.939,29	16.932,18	16.937,01	16.970,40	16.975,37	16.934,77	
23	16.680,62	16.749,12	16.916,38	17.016,65	16.975,54	16.939,29	16.931,64	16.938,14	16.971,50	16.974,23	16.933,13	
24	16.681,22	16.753,43	16.923,10	17.016,10	16.973,27	16.939,29	16.931,09	16.939,26	16.972,59	16.973,10	16.931,49	
25	16.681,81	16.757,74	16.929,83	17.015,55	16.971,00	16.939,29	16.930,55	16.940,39	16.973,68	16.971,97	16.929,85	
26	16.682,41	16.762,04	16.936,57	17.015,00	16.968,74	16.939,29	16.930,00	16.941,52	16.974,78	16.970,84	16.928,21	
27	16.683,01	16.766,35	16.943,30	17.014,45	16.966,47	16.939,29	16.929,45	16.942,65	16.975,87	16.969,70	16.926,56	
28	16.683,60	16.770,66	16.950,04	17.013,90	16.964,20	16.939,29	16.928,91	16.943,78	16.976,97	16.968,57	16.924,92	
29		16.774,97	16.956,78	17.013,35	16.961,94	16.939,29	16.928,36	16.944,91	16.978,06	16.967,44	16.923,28	
30		16.779,29	16.963,53	17.012,81	16.959,67	16.939,29	16.927,81	16.946,03	16.979,16	16.966,31	16.921,64	
31		16.783,60		17.012,26		16.939,29	16.927,27		16.980,25		16.920,00	
Promedio	16.679,10	16.723,35	16.868,94	17.012,00	16.990,50	16.941,92	16.934,83	16.931,69	16.963,80	16.980,06	16.944,03	

La Unidad de Fomento (UF) es uno de los sistemas de reajustabilidad autorizados por el Banco Central de Chile, al amparo de lo establecido en el número 9 del Artículo 35° de su Ley Orgánica Constitucional. La información sobre su metodología de cálculo se encuentra en el Capítulo II.B.3 del Compendio de Normas Financieras. La serie completa con el valor diario de la UF, desde 1967 hasta el 9 de diciembre de 2002, se publicó en el Boletín Mensual del Banco Central de Chile de octubre del 2002.

Índice de valor promedio (IVP) (*)

(Pesos)

Fecha	2 0 0 3											2 0 0 4
	Feb.	Mar.	Abr.	May.	Jun.	Jul.	Ago.	Sep.	Oct.	Nov.	Dic.	Ene.
1	17.296,70	17.342,82	17.401,12	17.467,65	17.517,99	17.553,28	17.597,43	17.641,04	17.668,01	17.669,23	17.661,92	17.655,59
2	17.298,58	17.344,37	17.403,11	17.469,95	17.519,38	17.554,38	17.598,97	17.642,41	17.668,74	17.669,03	17.661,66	17.655,40
3	17.300,46	17.345,93	17.405,11	17.472,26	17.520,76	17.555,48	17.600,50	17.643,77	17.669,47	17.668,83	17.661,41	17.655,22
4	17.302,33	17.347,49	17.407,11	17.474,56	17.522,15	17.556,58	17.602,04	17.645,13	17.670,20	17.668,62	17.661,15	17.655,03
5	17.304,21	17.349,04	17.409,10	17.476,86	17.523,54	17.557,68	17.603,58	17.646,49	17.670,93	17.668,42	17.660,89	17.654,85
6	17.306,09	17.350,60	17.411,10	17.479,16	17.524,93	17.558,78	17.605,12	17.647,86	17.671,66	17.668,22	17.660,63	17.654,66
7	17.307,96	17.352,16	17.413,10	17.481,47	17.526,32	17.559,88	17.606,66	17.649,22	17.672,40	17.668,02	17.660,37	17.654,48
8	17.309,84	17.353,72	17.415,10	17.483,77	17.527,71	17.560,98	17.608,20	17.650,58	17.673,13	17.667,82	17.660,11	17.654,29
9	17.311,72	17.355,27	17.417,09	17.486,07	17.529,10	17.562,08	17.609,74	17.651,94	17.673,86	17.667,62	17.659,85	17.654,11
10	17.313,27	17.357,26	17.419,39	17.487,46	17.530,20	17.563,62	17.611,10	17.652,67	17.673,66	17.667,36	17.659,66	
11	17.314,83	17.359,25	17.421,68	17.488,84	17.531,30	17.565,15	17.612,46	17.653,40	17.673,46	17.667,10	17.659,48	
12	17.316,38	17.361,24	17.423,98	17.490,23	17.532,39	17.566,69	17.613,82	17.654,13	17.673,26	17.666,84	17.659,29	
13	17.317,94	17.363,23	17.426,27	17.491,62	17.533,49	17.568,22	17.615,18	17.654,86	17.673,05	17.666,58	17.659,11	
14	17.319,49	17.365,23	17.428,57	17.493,00	17.534,59	17.569,76	17.616,54	17.655,59	17.672,85	17.666,33	17.658,92	
15	17.321,04	17.367,22	17.430,87	17.494,39	17.535,69	17.571,29	17.617,90	17.656,32	17.672,65	17.666,07	17.658,74	
16	17.322,60	17.369,21	17.433,16	17.495,78	17.536,79	17.572,83	17.619,26	17.657,05	17.672,45	17.665,81	17.658,55	
17	17.324,15	17.371,20	17.435,46	17.497,16	17.537,89	17.574,37	17.620,62	17.657,78	17.672,25	17.665,55	17.658,37	
18	17.325,71	17.373,20	17.437,76	17.498,55	17.538,99	17.575,90	17.621,98	17.658,51	17.672,05	17.665,29	17.658,18	
19	17.327,26	17.375,19	17.440,05	17.499,94	17.540,09	17.577,44	17.623,34	17.659,24	17.671,85	17.665,03	17.658,00	
20	17.328,82	17.377,18	17.442,35	17.501,33	17.541,18	17.578,98	17.624,70	17.659,97	17.671,64	17.664,77	17.657,81	
21	17.330,37	17.379,18	17.444,65	17.502,71	17.542,28	17.580,51	17.626,06	17.660,70	17.671,44	17.664,51	17.657,63	
22	17.331,93	17.381,17	17.446,95	17.504,10	17.543,38	17.582,05	17.627,43	17.661,43	17.671,24	17.664,25	17.657,44	
23	17.333,48	17.383,16	17.449,25	17.505,49	17.544,48	17.583,59	17.628,79	17.662,16	17.671,04	17.663,99	17.657,26	
24	17.335,04	17.385,16	17.451,55	17.506,88	17.545,58	17.585,12	17.630,15	17.662,90	17.670,84	17.663,74	17.657,07	
25	17.336,59	17.387,15	17.453,85	17.508,27	17.546,68	17.586,66	17.631,51	17.663,63	17.670,64	17.663,48	17.656,88	
26	17.338,15	17.389,15	17.456,15	17.509,66	17.547,78	17.588,20	17.632,87	17.664,36	17.670,44	17.663,22	17.656,70	
27	17.339,71	17.391,14	17.458,45	17.511,04	17.548,88	17.589,74	17.634,23	17.665,09	17.670,24	17.662,96	17.656,51	
28	17.341,26	17.393,14	17.460,75	17.512,43	17.549,98	17.591,27	17.635,59	17.665,82	17.670,03	17.662,70	17.656,33	
29		17.395,13	17.463,05	17.513,82	17.551,08	17.592,81	17.636,96	17.666,55	17.669,83	17.662,44	17.656,14	
30		17.397,13	17.465,35	17.515,21	17.552,18	17.594,35	17.638,32	17.667,28	17.669,63	17.662,18	17.655,96	
31		17.399,12		17.516,60		17.595,89	17.639,68		17.669,43		17.655,77	
Promedio	17.319,85	17.369,72	17.432,38	17.494,72	17.535,89	17.573,34	17.619,06	17.655,93	17.671,37	17.665,87	17.658,64	

(*) El índice de valor promedio (IVP) es uno de los sistemas de reajustabilidad autorizados por el Banco Central de Chile al amparo de lo establecido en el número 9 del Artículo 35° de su Ley orgánica constitucional. La información sobre la metodología de cálculo de este índice se encuentra en el Capítulo II.B.3, del Compendio de Normas Financieras.

Indicadores Sociales

Cuadro resumen de indicadores sociales

Año	Gasto social / Gasto fiscal (Excluido el servicio de la deuda) (En millones de US\$ de 1976) (%)	Gasto social / Gasto total del Gobierno Central (En millones de pesos de cada año) (%)	Tasa de alfabetización de la población de 15 años y más (%)	Esperanza de vida al nacer (1)	Tasa de mortalidad infantil (o/oo) (2)	Índice de calidad material de vida (3)	Controles y consultas médicas infantiles por cada mil niños (4)	Consultas médicas de adultos por cada mil adultos (5)
1979	47,9	(-)	90,7	70,0	37,9	87,1	1.209	945
1980	50,4	(-)	90,8	70,7	33,0	88,3	1.220	939
1981	54,7	(-)	91,0	71,1	27,0	89,5	1.266	938
1982	59,4	(-)	91,1	71,5	23,6	90,3	1.482	1.004
1983	60,0	(-)	92,2	71,9	21,9	91,2	1.628	1.061
1984	61,1	(-)	92,9	72,3	19,6	92,1	1.776	1.120
1985	58,7	(-)	93,5	72,7	19,5	92,6	1.893	1.203
1986	57,3	(-)	93,8	73,0	19,1	93,0	1.766	1.140
1987	54,4	59,9	93,9	73,4	18,5	93,3	1.651	1.111
1988	52,5	58,1	94,1	73,7	18,9	93,6	1.710	1.103
1989	51,6	58,2	94,4	74,1	17,1	94,2	1.703	1.126
1990	(-)	61,2	93,9	73,9	16,0	94,1	1.773	1.142
1991	(-)	60,4	94,3	74,1	14,6	94,6	1.746	1.153
1992	(-)	61,6	94,6	74,3	14,3	94,8	1.674	1.152
1993	(-)	63,1	94,8	74,4	13,1	95,2	1.598	1.125
1994	(-)	64,0	95,0	74,6	12,0	95,5	1.555	1.126
1995	(-)	65,3	95,1	74,7	11,1	95,8	1.283	1.064
1996	(-)	66,0	95,2	74,9	11,1	96,0	1.310	1.089
1997	(-)	65,7	95,3	75,1	10,0	96,3	1.290	1.131
1998	(-)	65,8	95,4	75,2	10,3	96,4	1.264	1.130
1999	(-)	67,7	95,5	75,4	10,0	(-)	1.251	1.201

(1) Corresponde al número de años que probablemente le correspondería vivir a cada componente de una generación de recién nacidos.

(2) Número de fallecidos menores de un año por cada mil nacidos vivos.

(3) Este índice mide el nivel de bienestar material combinando los indicadores de mortalidad infantil, la esperanza de vida al año y la alfabetización.

(4) Se consideró población infantil aquella comprendida entre 0 y 14 años.

(5) Se entiende por adulto, las personas mayores de 14 años.

(-) No se dispone de información.

Fuentes: Dirección de Presupuestos, Ministerio de Hacienda, Ministerio de Educación Pública, Instituto Nacional de Estadísticas (INE), Ministerio de Salud.

Índice de calidad material de vida

Año	Población de 15 años y más	%	Población alfabetizada de 15 años y más	% (a)	Población analfabeta de 15 años y más	%	Esperanza de vida al nacer (1)	Probabilidad de morir antes de un año	Promedio de vida de los niños muertos antes de un año (años)	Esperanza de vida al año (años)	Índice de esperanza de vida al año (b)	Mortalidad infantil (2)	Índice de disminución mortalidad infantil (c)	Índice de calidad material de vida (d)
1970	5.771.050	100,00	5.135.860	88,99	635.190	11,01	63,57	0,0822	0,2317	67,22	74,92	82,2	66,13	76,68
1971	5.927.671	100,00	5.287.483	89,20	640.188	10,80	64,29	0,0739	0,2219	67,64	76,00	73,9	69,86	78,36
1972	6.080.531	100,00	5.435.995	89,40	644.536	10,60	65,02	0,0727	0,2120	68,07	77,10	72,7	70,41	78,97
1973	6.230.771	100,00	5.582.148	89,59	648.623	10,41	65,74	0,0658	0,2065	68,49	78,19	65,8	73,51	80,43
1974	6.379.534	100,00	5.727.545	89,78	651.989	10,22	66,47	0,0652	0,2171	68,92	79,28	65,2	73,78	80,95
1975	6.527.962	100,00	5.873.207	89,97	654.755	10,03	67,19	0,0576	0,1973	69,34	80,37	57,6	77,21	82,51
1976	6.705.191	100,00	6.044.730	90,15	660.461	9,85	67,89	0,0566	0,2016	69,76	81,43	56,6	77,66	83,08
1977	6.878.988	100,00	6.213.102	90,32	665.886	9,68	68,60	0,0501	0,1967	70,17	82,49	50,1	80,59	84,46
1978	7.052.515	100,00	6.381.821	90,49	670.694	9,51	69,30	0,0401	0,1859	70,58	83,55	40,1	85,09	86,38
1979	7.228.907	100,00	6.553.727	90,66	675.180	9,34	70,00	0,0379	0,1801	71,00	84,61	37,9	86,08	87,12
1980	7.411.332	100,00	6.730.971	90,82	680.361	9,18	70,70	0,0330	0,1511	71,41	85,67	33,0	88,29	88,26
1981	7.579.575	100,00	6.895.898	90,98	683.677	9,02	71,10	0,0270	0,1557	71,73	86,50	27,0	90,99	89,49
1982	7.750.363	100,00	7.069.324	91,13	681.039	8,79	71,49	0,0236	0,1602	72,06	87,33	23,6	92,52	90,33
1983	7.925.161	100,00	7.303.333	92,20	621.828	7,85	71,89	0,0219	0,1702	72,38	88,16	21,9	93,29	91,22
1984	8.105.438	100,00	7.528.758	92,95	576.680	7,11	72,28	0,0196	0,1681	72,71	88,99	19,6	94,32	92,09
1985	8.292.664	100,00	7.747.826	93,50	544.838	6,57	72,68	0,0195	0,1589	73,03	89,82	19,5	94,37	92,56
1986	8.457.521	100,00	7.922.232	93,77	535.289	6,33	73,03	0,0191	0,1551	73,32	90,56	19,1	94,55	92,96
1987	8.628.648	100,00	8.099.739	93,87	528.909	6,13	73,38	0,0185	0,1500	73,61	91,30	18,5	94,82	93,33
1988	8.804.184	100,00	8.286.438	94,12	517.746	5,88	73,73	0,0189	0,1643	73,90	92,05	18,9	94,64	93,60
1989	8.982.258	100,00	8.479.964	94,41	502.294	5,59	74,08	0,0171	0,1470	74,19	92,79	17,1	95,45	94,22
1990	9.161.016	100,00	8.597.715	93,85	563.301	6,15	73,95	0,0160	0,1493	74,06	92,46	16,0	95,95	94,08
1991	9.332.308	100,00	8.799.309	94,29	532.999	5,71	74,11	0,0146	0,1414	74,20	92,82	14,6	96,58	94,56
1992	9.507.515	100,00	8.995.406	94,61	512.109	5,39	74,26	0,0143	0,1468	74,33	93,16	14,3	96,70	94,83
1993	9.683.480	100,00	9.181.160	94,81	502.320	5,19	74,43	0,0131	0,1480	74,48	93,53	13,1	97,25	95,20
1994	9.857.069	100,00	9.359.962	94,96	497.107	5,04	74,58	0,0120	0,1335	74,62	93,89	12,0	97,75	95,53
1995	10.025.142	100,00	9.530.893	95,07	494.249	4,93	74,74	0,0111	0,1366	74,76	94,26	11,1	98,15	95,83
1996	10.203.815	100,00	9.712.003	95,18	491.812	4,82	74,90	0,0111	0,1343	74,90	94,61	11,1	98,15	95,98
1997	10.378.249	100,00	9.889.218	95,29	489.031	4,71	75,06	0,0100	0,1350	75,04	94,98	10,0	98,65	96,31
1998	10.549.142	100,00	10.061.897	95,38	487.245	4,62	75,21	0,0103	0,1375	75,18	95,33	10,3	98,51	96,41
1999	10.717.193	100,00	10.232.776	95,48	484.417	4,52	75,37	0,0100	0,1309	75,31	95,67	10,0	98,65	96,60

(a) El porcentaje de alfabetización en la población de 15 años y más se ha estimado para cada año sobre la base de los antecedentes censales proporcionados por el Instituto Nacional de Estadísticas.

(b) La esperanza de vida al año se obtuvo sobre la base de la esperanza de vida al nacer, calculada por el Instituto Nacional de Estadísticas.

(c) La mortalidad infantil se indizó considerando el peor resultado en cualquier país (0) y el resultado óptimo para fines de siglo (100).

(d) Índice de calidad material de vida = ((a)+(b)+(c)) / 3.

(1) Corresponde al número de años que probablemente le correspondería vivir a cada componente de una generación de recién nacidos.

(2) Número de fallecidos menores de un año por cada mil nacidos vivos.

Fuentes: Departamento Publicaciones, Banco Central de Chile, Instituto Nacional de Estadísticas (INE).

Gasto fiscal social (1970-1989)
 (Millones de US\$ de 1976)

Año	Gasto social														Gasto fiscal total (Excluido el servicio de la deuda)	Gto. Soc. / Gto. fiscal (Excluido el servicio de deuda)(%)
	Salud (1)	%	Asistencia Social (2)	%	Vivienda (3)	%	Previsión (4)	%	Educación (5)	%	Desarrollo Regional (6)	%	Total	%		
1970	175,45	18,0	31,38	3,2	94,24	9,6	262,63	26,9	405,89	41,5	7,30	0,7	976,89	100,0	2.443,00	40,0
1971	249,71	15,9	58,65	3,7	196,37	12,5	474,49	30,3	562,35	35,9	24,56	1,6	1.566,13	100,0	3.253,40	48,1
1972	295,85	18,6	30,31	1,9	174,62	11,0	452,52	28,4	617,14	38,8	21,82	1,4	1.592,26	100,0	3.454,20	46,1
1973	283,61	21,9	53,45	4,1	224,96	17,4	263,39	20,4	447,75	34,6	19,16	1,5	1.292,32	100,0	4.713,20	27,4
1974	220,02	18,2	51,80	4,3	206,01	17,0	246,83	20,4	454,14	37,5	32,16	2,7	1.210,96	100,0	3.053,88	39,7
1975	159,68	16,3	105,63	10,8	84,15	8,6	254,72	25,9	341,92	34,8	35,58	3,6	981,68	100,0	2.159,50	45,5
1976	134,28	13,6	149,97	15,2	74,15	7,5	223,84	22,7	345,30	35,1	56,91	5,8	984,45	100,0	1.974,20	49,9
1977	154,59	13,5	136,53	11,9	81,23	7,1	299,40	26,2	422,23	36,9	48,75	4,3	1.142,73	100,0	2.264,10	50,5
1978	161,30	13,6	173,59	14,6	62,59	5,3	318,45	26,8	426,14	35,8	47,97	4,0	1.190,04	100,0	2.369,70	50,2
1979	152,89	13,0	113,18	9,7	68,55	5,8	347,50	29,6	444,94	37,9	45,46	3,9	1.172,52	100,0	2.449,80	47,9
1980	196,79	14,0	201,10	14,3	76,70	5,5	415,12	29,5	471,89	33,5	45,49	3,2	1.407,09	100,0	2.794,14	50,4
1981	208,24	11,3	388,97	21,1	73,89	4,0	558,50	30,3	567,42	30,7	49,22	2,7	1.846,24	100,0	3.373,29	54,7
1982	196,87	10,1	478,01	24,5	26,29	1,3	648,17	33,2	579,81	29,7	23,24	1,2	1.952,39	100,0	3.289,47	59,4
1983	162,58	8,6	540,60	28,5	51,15	2,7	628,83	33,1	497,17	26,2	18,04	1,0	1.898,37	100,0	3.164,05	60,0
1984	160,70	7,8	487,10	23,7	79,40	3,9	801,20	39,0	510,20	24,9	14,10	0,7	2.052,70	100,0	3.357,20	61,1
1985	144,00	7,1	451,30	22,1	90,30	4,4	842,20	41,3	502,10	24,6	7,80	0,4	2.037,70	100,0	3.471,10	58,7
1986	134,00	6,5	366,70	17,7	91,60	4,4	961,10	46,3	500,00	24,1	22,40	1,1	2.075,80	100,0	3.624,90	57,3
1987	132,70	6,8	296,30	15,2	107,00	5,5	918,40	47,1	460,90	23,6	34,30	1,8	1.949,60	100,0	3.582,90	54,4
1988	138,50	7,0	241,70	12,2	153,40	7,7	974,60	49,1	436,20	22,0	40,40	2,0	1.984,80	100,0	3.777,00	52,5
1989	134,70	7,3	196,00	10,7	103,50	5,6	941,00	51,2	430,20	23,4	34,00	1,8	1.839,40	100,0	3.566,20	51,6

Los Gastos sociales tienen por finalidad promover y concretar la solidaridad nacional, a fin de lograr una efectiva igualdad de oportunidades mínimas de la comunidad, mejorar la distribución de la riqueza e impulsar el desarrollo integral de las personas.

- Gastos en salud: Comprende el aporte fiscal a las instituciones del Ministerio de Salud: Servicio Nacional de Salud, Sociedad Constructora de Establecimientos Hospitalarios, Consejo Nacional para la Alimentación y Nutrición y el Fondo Nacional de Salud.
- Gastos de asistencia social: Comprende el aporte fiscal a instituciones del Ministerio del Trabajo (excluidas las Cajas de Previsión), Programa del Empleo Mínimo, Asignación por Contratación Adicional de Mano de Obra, Junta Nacional de Jardines Infantiles, Junta Nacional de Auxilio Escolar y Becas, Servicio Nacional de Menores, Oficina Nacional de Emergencia y Cuerpo de Bomberos.
- Gastos en vivienda: Comprende el aporte fiscal a instituciones del Ministerio de Vivienda y Urbanismo: División de Desarrollo Social, Servicio Regional de Vivienda y Urbanismo y Urbanización Región Metropolitana.
- Gastos en previsión: Comprende el aporte a las Cajas de Previsión para el pago de jubilaciones, pensiones y montepíos, subsidios de cesantía, indemnizaciones y Fondo de Seguro Social de los Empleados Públicos.
- Gastos en educación: Comprende el aporte fiscal a las instituciones del Ministerio de Educación para la Educación Básica, Media y Universitaria estatal y particular, Comisión Nacional de Investigación Científica y Tecnológica, Sociedad Constructora de Establecimientos Educativos y Comisión Nacional de Televisión.
- Gastos en desarrollo regional: Comprende los recursos asignados a las regiones y destinados básicamente a salud, extrema pobreza, vivienda y educación.

Fuente: Ministerio de Hacienda, Dirección de Presupuestos.

Clasificación funcional del gasto social (*)
 (Millones de pesos de cada año)

Año	Gasto social														Gasto total del Gobierno Central	Gto. soc / Gasto total del Gobierno Central
	Salud	%	Vivienda	%	Previsión	%	Educación	%	Subsidios	%	Otros sociales	%	Total	%		
1991	260.226	16,5	130.175	8,2	738.149	46,7	319.992	20,2	71.928	4,5	60.927	3,9	1.581.398	100,0	2.617.903	60,4
1992	351.110	17,4	165.905	8,2	903.583	44,7	424.606	21,0	84.601	4,2	92.231	4,6	2.022.036	100,0	2.958.105	68,4
1993	443.742	17,8	205.347	8,2	1.104.530	44,2	519.709	20,8	100.008	4,0	126.368	5,1	2.499.704	100,0	3.622.976	69,0
1994	545.055	18,4	239.269	8,1	1.273.072	43,0	631.559	21,4	113.546	3,8	155.103	5,2	2.957.604	100,0	4.288.018	69,0
1995	614.682	17,9	270.772	7,9	1.460.625	42,5	763.493	22,2	132.810	3,9	190.984	5,6	3.433.366	100,0	4.982.446	68,9
1996	716.877	17,7	324.608	8,0	1.688.708	41,8	923.979	22,9	154.785	3,8	230.369	5,7	4.039.326	100,0	5.822.808	69,4
1997	806.542	17,8	325.971	7,2	1.875.178	41,3	1.079.683	23,9	178.660	3,9	260.512	5,8	4.526.546	100,0	6.657.566	68,0
1998	917.025	17,9	353.164	6,9	2.089.767	40,7	1.263.961	24,7	214.008	4,2	282.496	5,5	5.120.421	100,0	7.399.561	69,2
1999	976.662	17,1	358.850	6,3	2.384.888	41,7	1.397.231	24,5	226.950	4,0	359.478	6,3	5.704.059	100,0	8.141.450	70,1
2000	1.099.109	17,5	355.539	5,7	2.599.641	41,3	1.576.361	25,1	246.958	3,9	408.410	6,5	6.286.018	100,0	8.737.492	71,9
2001	1.232.839	17,8	392.012	5,7	2.830.240	40,8	1.774.409	25,6	256.321	3,7	438.026	6,3	6.923.847	100,0	9.541.153	72,6

(*) Incluye todas aquellas actividades del Gobierno Central (moneda nacional más moneda extranjera) relacionadas con el suministro de servicios sociales básicos para la comunidad. Esta función se refiere primordialmente al rol redistributivo del Estado.

Fuente: Ministerio de Hacienda, Dirección de Presupuestos.

Estadísticas de salud
 Indicadores de salud

Año	Atenciones dentales (1)		Inmunizaciones (2)		Camas hospitalarias disponibles (3)		Kilos de leche y mezclas proteicas distribuidos	Raciones alimentarias	
	Total	Por cada 1.000 habt.	Total	Por cada 1.000 habt.	Total	Por cada 1.000 habt.		Ración completa 700 a 1.000 calorías (4)	Ración completa 2.400 calorías (5)
1980	3.947.270	354,1	4.000.351	358,9	37.967	3,4	29.214.871	(-)	(-)
1981	4.144.191	366,1	4.144.412	366,2	37.547	3,3	29.782.354	(-)	(-)
1982	4.308.262	374,9	4.684.363	407,6	38.254	3,3	30.287.061	(-)	(-)
1983	4.362.816	373,8	3.766.298	322,7	38.783	3,3	22.046.553	(-)	(-)
1984	4.135.045	348,8	3.567.785	300,9	41.100	3,5	27.849.752	(-)	(-)
1985	4.242.014	352,1	3.898.202	323,6	42.224	3,5	30.271.004	(-)	(-)
1986	4.039.724	329,9	3.834.400	313,1	42.288	3,5	32.111.472	(-)	(-)
1987	3.927.839	315,4	3.909.657	313,9	41.827	3,4	29.975.839	(-)	(-)
1988	4.239.673	334,7	4.137.785	326,7	43.049	3,4	28.609.287	(-)	(-)
1989	4.295.350	333,4	4.988.700	387,2	43.184	3,4	28.320.553	(-)	(-)
1990	4.519.631	345,0	4.614.401	352,3	43.014	3,3	28.341.643	667.544	13.386
1991	4.552.840	341,8	4.631.488	347,7	42.895	3,2	28.597.594	586.708	15.282
1992	4.524.696	334,1	4.237.539	312,8	43.161	3,2	28.795.217	641.088	16.675
1993	4.538.760	329,6	4.066.315	295,3	42.907	3,1	27.288.747	653.746	12.970
1994	4.567.800	326,4	4.513.451	322,5	43.012	3,1	23.663.542	702.072	12.745
1995	4.657.684	327,8	4.436.548	312,2	43.128	3,0	22.911.931	694.536	12.234
1996	4.763.388	330,4	4.310.402	298,9	42.772	3,0	22.300.599	691.754	12.049
1997	4.849.615	331,7	4.997.805	341,8	41.987	2,9	21.514.585	698.948	14.751
1998	4.890.925	330,0	5.565.854	375,5	41.419	2,8	20.708.551	710.727	9.302
1999	4.895.305	326,0	5.852.803	389,7	42.163	2,8	18.996.762	764.179	7.223

- (1) Incluye extracciones y obturaciones en niños y adultos, prótesis, actividad de ortodoncia y radiografías.
 (2) Incluye la vacuna antivariólica hasta 1981, antitífica, antidiférica-tetánica, antisarampión, antiinfluenza, triple (D.P.T.), antipolio trivalente y BCG. Para los años 1998 y 1999 se incluyen además la antirubeólica, antiparotidítica y antiHaemophilus.
 (3) Total de camas hospitalarias de establecimientos del Sistema Nacional de Servicios de Salud, de las demás instituciones públicas y de establecimientos privados con y sin fines de lucro.
 (4) Corresponde al promedio de raciones servidas diariamente en escuelas básicas, con características socioeconómicas vulnerables.
 (5) Se refiere al programa de hogares estudiantiles y consiste en cuatro comidas diarias.
 (-) No se dispone de información.

Fuentes: Junta Nacional de Auxilio Escolar y Becas (JUNAEB), Instituto Nacional de Estadísticas (INE) y Ministerio de Salud.

Población menor de seis años según estado nutricional

(Número de personas)

Año	Población menor de seis años bajo control	Diagnóstico nutricional integrado (*)					
		Con riesgo	Desnutridos	Sobrepeso	Obesos	Normal	Desnutrición
1994	1.250.876	42.410	9.180	196.667	72.961	928.036	1.492
1995	1.196.922	37.402	7.886	190.122	72.375	887.555	1.582
1996	1.148.353	33.969	6.898	177.717	71.486	856.789	1.478
1997	1.106.136	32.564	6.369	173.846	74.883	816.755	1.344
1998	1.059.907	32.056	6.346	161.394	71.500	787.335	1.276
1999	1.031.657	31.596	6.009	157.809	73.006	761.675	1.562

(*) A partir de 1994 se presenta una nueva clasificación. Para años anteriores consultar el Boletín Mensual de septiembre de 1996.

Fuentes: Instituto Nacional de Estadísticas (INE) y Ministerio de Salud.

Consultas médicas (1)

Año	Atención del niño (2)	Atención del niño (0 - 9 años)	Atención del adolescente (10 - 19 años)	Atención de la mujer (3)	Atención del Adulto (4)	Total
1990	6.983.641	-	-	1.412.748	10.458.598	18.854.987
1991	6.960.785	-	-	1.393.061	10.763.005	19.116.851
1992	6.759.893	-	-	1.490.889	10.949.588	19.200.370
1993	6.530.458	-	-	1.449.083	10.894.061	18.873.602
1994	6.432.165	-	-	1.463.561	11.100.260	18.995.986
1995	-	5.368.293	1.349.106	1.448.067	10.663.936	18.829.402
1996	-	5.520.092	1.424.249	1.450.461	11.115.798	19.510.600
1997	-	5.475.068	1.506.465	1.489.831	11.734.549	20.205.913
1998	-	5.400.947	1.999.722	1.524.268	11.915.487	20.840.424
1999	-	5.379.057	2.082.998	1.546.485	12.869.854	21.878.394
2000	-	6.254.573	2.491.228	1.573.336	14.317.412	24.636.549
2001	-	6.749.968	2.885.179	1.349.607	16.022.888	27.007.642

(1) Incluye las consultas originadas en los diferentes tipos de establecimientos que conforman el Sistema Nacional de Servicios de Salud (públicos y delegados), así como en los establecimientos de administración municipal y particulares. Excluye las consultas de urgencia.

(2) El Programa de Atención del Niño, desarrollado hasta 1994, abarcaba personas de 0 a 14 años. A partir de 1995, este Programa se extiende hasta niños de 9 años; los niños de 10 a 14 años se contabilizan en el Programa de Atención del Adolescente, que a su vez cubre a las personas de hasta 19 años de edad.

(3) Se refiere a consultas de salud reproductiva y ginecológicas.

(4) El programa de atención del adulto, desarrollado hasta 1994, atendía personas mayores de 15 años. A partir de 1995, este programa se dirige a personas de 20 años y más.

Fuentes: Instituto Nacional de Estadísticas (INE) y Ministerio de Salud.

Tasas de natalidad y mortalidad

Año	Tasa de natalidad (1)	Tasas de mortalidad		
		General (2)	Infantil (3)	Neonatal (4)
1985	21,7	6,1	19,5	9,9
1986	22,3	5,9	19,1	9,7
1987	22,5	5,7	18,5	9,6
1988	23,4	5,9	18,9	9,5
1989	23,6	5,9	17,1	9,1
1990	23,5	6,0	16,0	8,5
1991	22,5	5,6	14,6	7,9
1992	21,7	5,5	14,3	7,7
1993	21,1	5,5	13,1	6,9
1994	20,6	5,4	12,0	6,8
1995	19,7	5,5	11,1	6,1
1996	19,3	5,5	11,1	6,3
1997	18,7	5,4	10,0	5,7
1998	18,3	5,4	10,3	6,0
1999	17,6	5,5	10,1	5,9
2000	17,2	5,2	8,9	5,6

(1) Número de nacidos vivos por cada mil habitantes.

(2) Número de fallecidos por cada mil habitantes.

(3) Número de fallecidos menores de un año por cada mil nacidos vivos.

(4) Número de fallecidos menores de 28 días por cada mil nacidos vivos.

Fuente: Instituto Nacional de Estadísticas (INE).

Estadísticas de Educación
 Nivel de alfabetismo de la población de 15 años y más
 (Número de habitantes)

Especificación	Censo 1960 (1)			Censo 1970			Censo 1982			Censo 1992		
	Total	Hombres	Mujeres	Total	Hombres	Mujeres	Total	Hombres	Mujeres	Total	Hombres	Mujeres
Población de 15 años y más	4.450.362	2.143.837	2.306.525	5.403.626	2.592.586	2.811.040	7.676.623	3.703.734	3.972.889	9.418.933	4.552.774	4.866.159
Sector urbano	3.130.778	1.423.238	1.707.540	4.158.535	1.916.589	2.241.946	6.382.976	2.985.723	3.397.253	7.889.332	3.714.212	4.175.120
Sector rural	1.319.584	720.599	598.985	1.245.091	675.997	569.094	1.293.647	718.011	575.636	1.529.601	838.562	691.039
Alfabetizados	3.720.324	1.819.387	1.900.937	4.808.877	2.329.649	2.479.228	6.995.584	3.388.196	3.607.388	8.881.219	4.305.243	4.575.976
Sector urbano	2.844.197	1.323.331	1.520.866	3.882.265	1.813.406	2.068.859	5.985.419	2.820.177	3.165.242	7.584.138	3.589.619	3.994.519
Sector rural	876.127	496.056	380.071	926.612	516.243	410.369	1.010.165	568.019	442.146	1.297.081	715.624	581.457
Analfabetos	730.038	324.450	405.588	594.749	262.937	331.812	681.039	315.538	365.501	537.714	247.531	290.183
Sector urbano	286.581	99.907	186.674	276.270	103.183	173.087	397.557	165.546	232.011	305.194	124.593	180.601
Sector rural	443.457	224.543	218.914	318.479	159.754	158.725	283.482	149.992	133.490	232.520	122.938	109.582

(Porcentajes)

Especificación	Censo 1960 (1)			Censo 1970			Censo 1982			Censo 1992		
	Total	Hombres	Mujeres	Total	Hombres	Mujeres	Total	Hombres	Mujeres	Total	Hombres	Mujeres
Población de 15 años y más	100,0	100,0	100,0	100,0	100,0	100,0	100,0	100,0	100,0	100,0	100,0	100,0
Sector urbano	70,3	66,4	74,0	77,0	73,9	79,8	83,1	80,6	85,5	83,8	81,6	85,8
Sector rural	29,7	33,6	26,0	23,0	26,1	20,2	16,9	19,4	14,5	16,2	18,4	14,2
Alfabetizados	83,6	84,9	82,4	89,0	89,9	88,2	91,1	91,5	90,8	94,3	94,6	94,0
Sector urbano	90,8	93,0	89,1	93,4	94,6	92,3	93,8	94,5	93,2	96,1	96,6	95,7
Sector rural	66,4	68,8	63,5	74,4	76,4	72,1	78,1	79,1	76,8	84,8	85,3	84,1
Analfabetos	16,4	15,1	17,6	11,0	10,1	11,8	8,9	8,5	9,2	5,7	5,4	6,0
Sector urbano	9,2	7,0	10,9	6,6	5,4	7,7	6,2	5,5	6,8	3,9	3,4	4,3
Sector rural	33,6	31,2	36,5	25,6	23,6	27,9	21,9	20,9	23,2	15,2	14,7	15,9

(1) Estas cifras excluyen a 1.235 personas cuya condición de alfabetismo es desconocida.

Nota: Los antecedentes entregados en este cuadro, corresponden a los publicados oficialmente por la fuente de información.

Fuente: Instituto Nacional de Estadísticas (INE).

Alumnos matriculados según nivel educacional y por sectores
 (Número de personas)

Especificación	1996	%	1997	%	1998	%	1999	%	2000	%	2001	%
Total de matriculados	3.354.709	100,0	3.396.894	100,0	3.435.588	100,0	3.534.323	100,0	3.619.918	100,0	3.676.784	100,0
Municipal (1)	1.889.356	56,3	1.906.824	56,1	1.912.252	55,7	1.941.822	54,9	1.966.017	54,3	1.974.213	53,7
Particular subvencionada (2)	1.091.619	32,5	1.115.933	32,9	1.151.184	33,5	1.220.918	34,5	1.276.618	35,3	1.328.224	36,1
Particular pagada (2)	320.361	9,5	322.600	9,5	320.846	9,3	316.742	9,0	321.233	8,9	319.256	8,7
Corporaciones (2)	53.373	1,6	51.537	1,5	51.306	1,5	54.841	1,6	56.050	1,5	55.091	1,5
Educación parvularia (3)	289.762	100,0	280.378	100,0	270.267	100,0	274.587	100,0	277.361	100,0	287.296	100,0
Municipal (1)	142.909	49,3	137.900	49,2	131.812	48,8	132.119	48,1	132.677	47,8	140.126	48,8
Particular subvencionada (2)	97.066	33,5	93.999	33,5	90.814	33,6	95.207	34,7	97.102	35,0	100.319	34,9
Particular pagada (2)	49.768	17,2	48.479	17,3	47.641	17,6	47.261	17,2	47.582	17,2	46.851	16,3
Corporaciones (2)	19	0,0	0	0,0	0	0,0	0	0,0	0	0,0	0	0,0
Educación especial (4)	36.444	100,0	38.354	100,0	40.504	100,0	46.049	100,0	52.608	100,0	59.292	100,0
Municipal (1)	17.469	47,9	17.317	45,2	16.984	41,9	17.455	37,9	17.597	33,4	17.590	29,7
Particular subvencionada (2)	18.817	51,6	20.898	54,5	23.422	57,8	28.502	61,9	34.930	66,4	41.531	70,0
Particular pagada (2)	158	0,4	112	0,3	98	0,2	92	0,2	81	0,2	171	0,3
Corporaciones (2)	0	0,0	27	0,1	0	0,0	0	0,0	0	0,0	0	0,0
Educación básica (5)	2.205.092	100,0	2.234.618	100,0	2.253.171	100,0	2.305.459	100,0	2.355.594	100,0	2.361.721	100,0
Municipal (1)	1.291.186	58,6	1.300.564	58,2	1.300.335	57,7	1.318.389	57,2	1.331.207	56,5	1.317.983	55,8
Particular subvencionada (2)	731.837	33,2	750.458	33,6	769.885	34,2	806.514	35,0	839.586	35,6	859.270	36,4
Particular pagada (2)	181.673	8,2	183.361	8,2	182.729	8,1	180.345	7,8	184.561	7,8	184.253	7,8
Corporaciones (2)	396	0,0	235	0,0	222	0,0	211	0,0	240	0,0	215	0,0
Educación adultos (6)	82.924	100,0	90.294	100,0	97.612	100,0	104.396	100,0	111.409	100,0	117.762	100,0
Municipal (1)	61.268	73,9	67.254	74,5	72.068	73,8	74.831	71,7	81.697	73,3	84.568	71,8
Particular subvencionada (2)	10.192	12,3	11.310	12,5	13.104	13,4	18.591	17,8	20.502	18,4	26.214	22,3
Particular pagada (2)	10.803	13,0	11.117	12,3	11.468	11,7	10.151	9,7	8.425	7,6	6.328	5,4
Corporaciones (2)	661	0,8	613	0,7	972	1,0	823	0,8	785	0,7	652	0,6
Educación media (7)	740.487	100,0	753.250	100,0	774.034	100,0	803.832	100,0	822.946	100,0	850.713	100,0
Municipal (1)	376.524	50,8	383.789	51,0	391.053	50,5	399.028	49,6	402.839	49,0	413.946	48,7
Particular subvencionada (2)	233.707	31,6	239.268	31,8	253.959	32,8	272.104	33,9	284.498	34,6	300.890	35,4
Particular pagada (2)	77.959	10,5	79.531	10,6	78.910	10,2	78.893	9,8	80.584	9,8	81.653	9,6
Corporaciones (2)	52.297	7,1	50.662	6,7	50.112	6,5	53.807	6,7	55.025	6,7	54.224	6,4
Educación superior	358.082	100,0	370.798	100,0	393.466	100,0	411.634	100,0	435.830	100,0	461.520	100,0
Universidades	244.494	68,3	259.790	70,1	274.583	69,8	286.357	69,6	302.572	69,4	321.233	69,6
Institutos profesionales	52.170	14,6	56.972	15,4	64.593	16,4	74.456	18,1	79.904	18,3	86.392	18,7
Centros de formación técnica	61.418	17,2	54.036	14,6	54.290	13,8	50.821	12,3	53.354	12,2	53.895	11,7

- (1) En virtud del DFL N.° 1-3063, de 1980, del Ministerio del Interior, entre 1980 y 1986, los establecimientos educacionales de dependencia fiscal, se traspasaron a las municipalidades.
- (2) Incluye alumnos matriculados en establecimientos subvencionados, pagados y dependientes de corporaciones privadas sin fines de lucro que, en virtud del D.L. N.° 3166 de 1980, se hicieron cargo de la administración de algunos establecimientos fiscales.
- (3) Corresponde a los alumnos matriculados al 30 de abril de 2001, según los informes de las Secretarías Regionales Ministeriales de Educación. No incluye establecimientos de educación parvularia dependientes de Junji e Integra.
- (4) Matrícula al 30 de abril de cada año, según los informes de las Secretarías Ministeriales de Educación. Las cifras correspondientes a los años 1996 y 1997 presentan variaciones con respecto a las publicadas en compendios anteriores. Estos cambios obedecen a revisiones efectuadas en las bases de datos respectivas.
- (5) Matrícula al 30 de abril de cada año, según los informes de las Secretarías Regionales Ministeriales de Educación.
- (6) Corresponde a los alumnos matriculados al 30 de abril de cada año. Se incluye matrícula decreto N.°12/77 y decreto N.° 52/89. Ambos decretos contemplan un plan Educación Media Humanístico-Científica y Técnico-Profesional para adultos, en 2 años lectivos.
- (7) Matrícula al 30 de abril de cada año, según los informes de las Secretarías Ministeriales de Educación.

Fuente : División de Planificación y Presupuesto, Ministerio de Educación.

Estadísticas de población y ocupación
 Población nacional

Año	Número de viviendas	Número de habitantes		Total
		Hombres	Mujeres	
1952 (1)	1.091.446	3.120.515	3.236.096	6.356.611
1960 (1)	1.389.066	3.754.424	3.908.747	7.663.171
1970 (1)	1.860.111	4.565.898	4.773.767	9.339.665
1982 (1)	2.522.369	5.553.409	5.776.327	11.329.736
1983 (2)	-	5.759.095	5.912.429	11.671.524
1984	-	5.850.431	6.005.224	11.855.655
1985	-	5.945.532	6.101.352	12.046.884
1986	-	6.045.180	6.201.540	12.246.720
1987	-	6.148.813	6.305.347	12.454.160
1988	-	6.255.260	6.411.686	12.666.946
1989	-	6.363.351	6.519.467	12.882.818
1990	-	6.471.912	6.627.601	13.099.513
1991	-	6.582.343	6.737.383	13.319.726
1992 (1)	3.101.356	6.533.254	6.795.147	13.328.401
1992	-	6.695.425	6.849.539	13.544.964
1993	-	6.809.060	6.962.127	13.771.187
1994	-	6.921.150	7.073.205	13.994.355
1995	-	7.029.597	7.180.832	14.210.429
1996	-	7.134.144	7.284.720	14.418.864
1997	-	7.236.189	7.386.165	14.622.354
1998	-	7.336.118	7.485.596	14.821.714
1999	-	7.434.317	7.583.443	15.017.760
2000	-	7.531.173	7.680.135	15.211.308
2001	-	7.626.482	7.775.470	15.401.952
2002 (1)	3.899.448	7.447.695	7.668.740	15.116.435
2002	-	7.719.986	7.869.161	15.589.147

(1) Cifras censales.

(2) Desde 1983 corresponde a la nueva proyección de población 1950 - 2050 elaborada por INE - Celade.

Fuente: Instituto Nacional de Estadísticas (INE).

Censos nacionales de población y vivienda según región

Regiones	Censo 1970 (1) (2)		Censo 1982		Censo 1992		Variación % 1992/1982	
	N.º de viviendas	Población	N.º de viviendas	Población	N.º de viviendas	Población	N.º de viviendas	Población
I Tarapacá	43.213,0	175.208,0	62.631,0	275.144,0	83.768,0	339.579,0	33,75	23,42
II Antofagasta	58.973,0	251.976,0	80.048,0	341.702,0	98.317,0	410.724,0	22,82	20,20
III Atacama	34.362,0	153.888,0	47.198,0	183.407,0	62.780,0	230.873,0	33,01	25,88
IV Coquimbo	71.790,0	338.646,0	95.239,0	419.956,0	131.853,0	504.387,0	38,44	20,10
V Valparaíso	230.252,0	966.419,0	324.926,0	1.210.077,0	401.509,0	1.384.336,0	23,57	14,40
R. M. de Santiago	671.887,0	3.153.775,0	947.202,0	4.318.097,0	1.214.810,0	5.257.937,0	28,25	21,77
VI Del Libertador General Bernardo O'Higgins	94.447,0	487.233,0	123.290,0	586.672,0	169.823,0	696.369,0	37,74	18,70
VII Maule	118.230,0	617.477,0	149.590,0	730.587,0	207.098,0	836.141,0	38,44	14,45
VIII Biobío	241.104,0	1.253.865,0	315.014,0	1.518.888,0	408.233,0	1.734.305,0	29,59	14,18
IX La Araucanía	119.976,0	602.010,0	149.723,0	698.232,0	189.126,0	781.242,0	26,32	11,89
X Los Lagos	142.409,0	744.528,0	179.413,0	848.699,0	230.459,0	948.809,0	28,45	11,80
XI Aisén, General Carlos Ibáñez del Campo	10.875,0	50.300,0	16.266,0	66.361,0	21.959,0	80.501,0	35,00	21,31
XII Magallanes y Antártida Chilena	22.593,0	89.443,0	31.829,0	131.914,0	40.939,0	143.198,0	28,62	8,55
Total país	1.860.111,0	8.884.768,0	2.522.369,0	11.329.736,0	3.260.674,0	13.348.401,0	29,27	17,82

(1) Cifras censales reagrupadas de acuerdo con la división político-administrativa actualmente vigente en el país, según D.L. N°575 de julio de 1974.

(2) Cifras definitivas eliminando el error de omisión censal. Dicho error fue de 3,8% para 1960 y de 4,8% para 1970.

Fuente: Instituto Nacional de Estadísticas, INE.

Población nacional por sexo. Sectores urbano y rural según región. Censo 1992

(Número de personas)

Regiones	Total país			Hombres			Mujeres		
	Total	Urbano	Rural	Total	Urbano	Rural	Total	Urbano	Rural
I Tarapacá	339.579	318.925	20.654	171.356	158.865	12.491	168.223	160.060	8.163
II Antofagasta	410.724	399.515	11.209	206.786	199.087	7.699	203.938	200.428	3.510
III Atacama	230.873	208.960	21.913	117.835	104.143	13.692	113.038	104.817	8.221
IV Coquimbo	504.387	355.284	149.103	249.578	170.583	78.995	254.809	184.701	70.108
V Valparaíso	1.384.336	1.248.255	136.081	670.889	598.396	72.493	713.447	649.859	63.588
R. M. de Santiago	5.257.937	5.074.681	183.256	2.523.377	2.425.006	98.371	2.734.560	2.649.675	84.885
VI Del Libertador General Bernardo O'Higgins	696.369	445.080	251.289	353.379	218.974	134.405	342.990	226.106	116.884
VII Maule	836.141	500.146	335.995	420.800	240.083	180.717	415.341	260.063	155.278
VIII Biobío	1.734.305	1.343.097	391.208	857.343	648.151	209.192	876.962	694.946	182.016
IX La Araucanía	781.242	478.825	302.417	389.074	228.080	160.994	392.168	250.745	141.423
X Los Lagos	948.809	579.885	368.924	475.758	279.605	196.153	473.051	300.280	172.771
XI Aisén, General Carlos Ibáñez del Campo	80.501	57.794	22.707	42.410	28.693	13.717	38.091	29.101	8.990
XII Magallanes y Antártida Chilena	143.198	129.958	13.240	74.669	65.094	9.575	68.529	64.864	3.665
Total país	13.348.401	11.140.405	2.207.996	6.553.254	5.364.760	1.188.494	6.795.147	5.775.645	1.019.502

Fuente: Instituto Nacional de Estadísticas (INE).

Población nacional según edad y sexo
 (Número de habitantes)

Edad	Censo 1960			Censo 1970			Censo 1982			Censo 1992			Censo 2002		
	Total	Hombres	Mujeres	Total	Hombres	Mujeres	Total	Hombres	Mujeres	Total	Hombres	Mujeres	Total	Hombres	Mujeres
0 - 4	1.148.024	576.543	571.481	1.180.323	596.275	584.048	1.205.997	612.536	593.461	1.452.635	742.452	710.183	1.151.076	585.999	565.077
5 - 9	1.019.962	511.745	508.217	1.307.619	656.090	651.529	1.207.416	611.321	596.095	1.245.119	632.402	612.717	1.316.598	670.674	645.924
10 - 14	869.091	437.379	431.712	1.171.434	588.208	583.226	1.239.700	625.818	613.882	1.231.714	625.626	606.088	1.422.452	725.364	697.088
15 - 19	753.218	368.452	384.766	960.234	469.601	490.633	1.302.888	650.336	652.552	1.217.129	616.566	600.563	1.280.089	651.713	628.376
20 - 24	621.855	298.912	322.943	808.410	389.630	418.780	1.169.037	573.439	595.598	1.208.011	599.078	608.933	1.201.426	605.430	595.996
25 - 29	547.663	261.705	285.958	658.042	317.317	340.725	931.896	452.697	479.199	1.223.938	600.633	623.305	1.192.724	593.539	599.185
30 - 34	527.032	256.556	270.476	543.177	262.179	280.998	779.004	379.660	399.344	1.130.910	554.200	576.710	1.200.191	594.484	605.707
35 - 39	431.697	207.804	223.893	540.896	260.144	280.752	671.112	325.923	345.189	931.163	452.733	478.430	1.235.000	605.957	629.043
40 - 44	378.143	185.474	192.669	479.128	234.432	244.696	576.692	281.269	295.423	768.467	373.398	395.069	1.131.758	552.928	578.830
45 - 49	336.944	163.303	173.641	375.124	181.080	194.044	466.382	223.679	242.703	647.122	313.933	333.189	904.666	441.756	462.910
50 - 54	289.496	142.953	146.543	328.621	156.984	171.637	472.976	226.382	246.594	547.048	262.709	284.339	759.003	369.400	389.603
55 - 59	220.655	107.369	113.286	282.448	133.757	148.691	351.748	166.328	185.420	439.588	208.407	231.181	603.974	292.402	311.572
60 - 64	190.230	89.726	100.504	234.627	111.128	123.499	295.371	136.383	158.988	428.513	197.668	230.845	499.902	235.497	264.405
65 - 69	133.246	62.991	70.255	180.669	83.690	96.979	248.261	113.267	134.994	307.911	141.178	166.733	399.287	184.208	215.079
70 - 74	87.765	39.523	48.242	123.802	56.407	67.395	181.132	81.507	99.625	229.218	99.979	129.239	348.118	153.908	194.210
75 - 79	53.732	23.631	30.101	73.274	32.609	40.665	115.000	49.380	65.620	163.851	67.869	95.982	219.331	93.489	125.842
80 y más	54.418	20.358	34.060	91.837	36.367	55.470	115.124	43.484	71.640	176.064	64.423	111.641	250.840	90.947	159.893
Total	7.663.171	3.754.424	3.908.747	9.339.665	4.565.898	4.773.767	11.329.736	5.553.409	5.776.327	13.348.401	6.553.254	6.795.147	15.116.435	7.447.695	7.668.740

(1) Corresponde a la proyección de población 1950-2025 elaborada por INE-CELADE.
 Fuente: Instituto Nacional de Estadísticas (INE).

Población nacional según edad y sexo
 (Porcentajes)

Edad	Censo 1960			Censo 1970			Censo 1982			Censo 1992			Censo 2002		
	Total	Hombres	Mujeres	Total	Hombres	Mujeres	Total	Hombres	Mujeres	Total	Hombres	Mujeres	Total	Hombres	Mujeres
0 - 4	15,0	15,4	14,6	12,6	13,1	12,2	10,6	11,0	10,3	10,9	11,3	10,5	7,6	7,9	7,4
5 - 9	13,3	13,6	13,0	14,0	14,4	13,6	10,7	11,0	10,3	9,3	9,7	9,0	8,7	9,0	8,4
10 - 14	11,3	11,6	11,1	12,6	12,9	12,2	11,0	11,3	10,6	9,2	9,5	8,9	9,4	9,7	9,1
15 - 19	9,8	9,8	9,8	10,3	10,3	10,3	11,5	11,7	11,3	9,1	9,4	8,8	8,5	8,8	8,2
20 - 24	8,1	8,0	8,3	8,7	8,5	8,8	10,3	10,3	10,3	9,0	9,1	9,0	7,9	8,1	7,8
25 - 29	7,2	7,0	7,3	7,1	7,0	7,1	8,2	8,1	8,3	9,2	9,2	9,2	7,9	8,0	7,8
30 - 34	6,9	6,8	6,9	5,8	5,7	5,9	6,9	6,8	6,9	8,5	8,5	8,5	7,9	8,0	7,9
35 - 39	5,6	5,5	5,7	5,8	5,7	5,9	5,9	5,9	6,0	7,0	6,9	7,0	8,2	8,1	8,2
40 - 44	4,9	4,9	4,9	5,1	5,1	5,1	5,1	5,1	5,1	5,8	5,7	5,8	7,5	7,4	7,5
45 - 49	4,4	4,4	4,4	4,0	4,0	4,1	4,1	4,0	4,2	4,8	4,8	4,9	6,0	5,9	6,0
50 - 54	3,8	3,8	3,8	3,5	3,5	3,6	4,2	4,1	4,3	4,1	4,0	4,2	5,0	5,0	5,1
55 - 59	2,9	2,9	2,9	3,0	2,9	3,1	3,1	3,0	3,2	3,3	3,2	3,4	4,0	3,9	4,1
60 - 64	2,5	2,4	2,6	2,5	2,4	2,6	2,6	2,5	2,8	3,2	3,0	3,4	3,3	3,2	3,4
65 - 69	1,7	1,7	1,8	1,9	1,8	2,0	2,2	2,0	2,4	2,3	2,2	2,5	2,6	2,5	2,8
70 - 74	1,2	1,1	1,2	1,3	1,2	1,4	1,6	1,5	1,7	1,7	1,5	1,9	2,3	2,1	2,5
75 - 79	0,7	0,6	0,8	0,8	0,7	0,9	1,0	0,9	1,1	1,2	1,0	1,4	1,5	1,3	1,6
80 y más	0,7	0,5	0,9	1,0	0,8	1,2	1,0	0,8	1,2	1,3	1,0	1,6	1,7	1,2	2,1
Total	100,0	100,0	100,0	100,0	100,0	100,0	100,0	100,0	100,0	100,0	100,0	100,0	100,0	100,0	100,0

Fuente: Instituto Nacional de Estadísticas (INE).

Composición de la población y fuerza de trabajo, en el Gran Santiago

(Miles de personas)

Especificación	1997	1998	1999	2000	2001	2002		2003	
	Dic.	Dic.	Dic.	Dic.	Dic.	Sep.	Dic.	Mar.	Jun.
Población total	5.435,7	5.552,7	5.672,3	5.794,4	5.919,1	6.014,4	6.046,5	6.078,8	6.111,2
Hombres	2.662,5	2.688,8	2.721,8	2.791,4	2.839,1	2.930,7	2.913,1	2.877,6	2.943,6
Mujeres	2.773,2	2.863,9	2.950,5	3.002,9	3.080,0	3.083,7	3.133,4	3.201,2	3.167,6
Menores de 14 años	1.271,7	1.313,2	1.347,0	1.306,5	1.318,0	1.361,7	1.335,4	1.330,3	1.358,4
Población de 14 años y más	4.164,0	4.239,5	4.325,3	4.487,9	4.601,1	4.652,7	4.711,0	4.748,5	4.752,8
Fuerza de trabajo	2.367,3	2.503,1	2.644,3	2.670,7	2.750,5	2.666,8	2.725,0	2.809,4	2.729,9
Inactivos	1.796,7	1.736,4	1.681,0	1.817,2	1.850,6	1.985,9	1.986,0	1.939,1	2.022,9
Fuerza de trabajo	2.367,3	2.503,1	2.644,3	2.670,7	2.750,5	2.666,7	2.725,0	2.809,4	2.729,9
Ocupados	2.214,2	2.217,2	2.315,2	2.313,7	2.391,5	2.308,0	2.400,8	2.449,5	2.364,9
Con trabajo	2.189,1	2.172,2	2.265,5	2.274,6	2.340,2	2.241,0	2.353,1	2.374,3	2.295,0
Ausentes temporales	25,1	45,0	49,7	39,1	51,3	67,0	47,7	75,3	69,9
Desocupados	153,1	285,9	329,1	357,0	359,0	358,7	324,2	359,9	365,0
Cesantes	133,4	237,0	279,4	309,4	310,8	328,4	283,0	318,1	330,0
Buscan trabajo por primera vez	19,7	48,9	49,7	47,7	48,2	30,4	41,3	41,8	35,0
Tasa de desocupación (%)	6,5	11,4	12,4	13,4	13,1	13,5	11,9	12,8	13,4
Tasa de cesantía (%)	5,6	9,5	10,6	11,6	11,3	12,3	10,4	11,3	12,1

Fuente: Departamento de Economía, Universidad de Chile.

Población ocupada según actividad económica, en el Gran Santiago

(Miles de personas)

Especificación	1997	1998	1999	2000	2001	2002		2003	
	Dic.	Dic.	Dic.	Dic.	Dic.	Sep.	Dic.	Mar.	Jun.
Ocupación total	2.214,2	2.217,2	2.315,2	2.313,7	2.391,5	2.308,0	2.400,8	2.449,5	2.364,9
Actividades productoras de bienes	659,7	612,8	624,3	620,8	609,8	655,7	628,1	657,2	618,6
Agricultura, caza, silvicultura y pesca	16,4	16,9	24,4	23,8	19,2	20,9	23,0	20,9	23,5
Explotación de minas y canteras	9,1	7,7	6,5	6,1	8,8	6,8	13,9	4,4	10,4
Industria manufacturera	429,1	431,0	420,5	428,6	394,3	432,1	398,7	442,3	396,2
Construcción	205,1	157,2	173,0	162,3	187,5	195,9	192,4	189,6	188,5
Actividades productoras de servicios	1.350,3	1.415,7	1.485,6	1.500,2	1.587,9	1.469,0	1.577,7	1.572,6	1.519,6
Comercio	458,4	476,4	499,0	533,5	571,4	505,9	566,4	539,0	517,5
Servicios de gobierno y financieros	308,2	309,1	324,1	322,6	333,1	326,3	321,5	303,9	332,2
Servicios personales y de hogares	250,9	297,4	291,8	289,1	312,9	273,9	321,0	330,8	286,9
Servicios comunales y sociales	332,8	332,8	370,8	355,0	370,4	362,9	368,7	398,9	383,0
Transporte, almacenaje, comunicaciones y utilidad pública	195,5	188,2	203,3	186,6	191,2	182,3	192,4	219,8	226,8
Actividades no bien especificadas	8,7	0,5	2,0	6,1	2,6	1,0	2,7	-	-

Fuente: Departamento de Economía, Universidad de Chile.

Composición de la población y fuerza de trabajo. Total país (*)

(Miles de personas)

Especificación	1998	1999	2000	2001	2002	2003		
	Oct.-Dic.	Oct.-Dic.	Oct.-Dic.	Oct.-Dic.	Oct.-Dic.	Jun.-Ago.	Jul.-Sep.	Ago.-Oct.
Población total	14.897,0	15.094,3	15.286,9	15.472,4	15.658,5	15.781,2	15.796,5	15.811,7
Menores de 15 años	4.283,4	4.311,5	4.326,3	4.318,7	4.312,4	4.308,1	4.307,6	4.307,1
Población de 15 años y más	10.613,6	10.782,8	10.960,6	11.153,7	11.346,2	11.473,1	11.488,8	11.504,5
Fuerza de trabajo	5.851,5	5.933,6	5.870,9	5.948,8	6.000,0	6.021,4	6.014,6	6.036,3
Inactivos	4.762,1	4.849,3	5.089,7	5.204,9	5.346,2	5.451,7	5.474,3	5.468,3
Fuerza de trabajo	5.851,5	5.933,6	5.870,9	5.948,8	6.000,0	6.021,4	6.014,6	6.036,3
Ocupados	5.432,4	5.404,5	5.381,5	5.479,4	5.531,3	5.457,1	5.450,7	5.502,8
Desocupados	419,2	529,1	489,4	469,4	468,7	564,3	563,9	533,5
Cesantes	371,9	450,0	413,5	397,0	392,9	477,7	478,4	450,2
Buscan trabajo por primera vez	47,3	79,1	75,9	72,5	75,8	86,6	85,5	83,3
Tasa de desocupación (%)	7,2	8,9	8,3	7,9	7,8	9,4	9,4	8,8
Tasa de cesantía (%)	6,4	7,6	7,0	6,7	6,5	7,9	8,0	7,5

(*) Corresponde a los resultados de la nueva encuesta nacional del empleo, basada en el Censo de Población y Vivienda de 1992.
Fuente: Instituto Nacional de Estadísticas (INE).

Población ocupada según actividad económica. Total país (*)

(Miles de personas)

Especificación	1998	1999	2000	2001	2002	2003		
	Oct.-Dic.	Oct.-Dic.	Oct.-Dic.	Oct.-Dic.	Oct.-Dic.	Jun.-Ago.	Jul.-Sep.	Ago.-Oct.
Ocupación total	5.432,4	5.404,5	5.381,5	5.479,4	5.531,3	5.457,1	5.450,7	5.502,8
Agricultura, caza y pesca	784,4	780,1	777,0	745,4	746,6	680,2	677,4	700,4
Minas y canteras	81,8	73,3	70,3	71,7	69,8	69,6	67,5	69,9
Industria manufacturera	818,6	775,5	754,2	781,8	780,4	796,1	795,1	796,9
Construcción	448,5	388,6	406,1	424,2	439,9	409,1	408,0	417,7
Electricidad, gas y agua	37,6	28,5	28,4	33,2	29,5	30,7	32,8	31,2
Comercio	1.005,5	1.027,2	995,5	1.028,9	1.073,1	1.037,6	1.034,8	1.028,7
Servicios financieros	405,7	390,4	425,8	414,2	430,9	445,7	444,2	450,5
Servicios comunales, sociales y personales	1.417,7	1.537,7	1.494,2	1.541,0	1.516,2	1.522,1	1.520,4	1.537,0
Transporte, almacenaje y comunicaciones	432,7	403,2	430,2	439,0	444,8	466,1	470,6	470,5
Actividades no bien especificadas	-	-	-	-	-	-	-	-

(*) Corresponde a los resultados de la nueva encuesta nacional del empleo, basada en el Censo de Población y Vivienda de 1992.
Fuente: Instituto Nacional de Estadísticas (INE).

Composición de la población y fuerza de trabajo en la Región Metropolitana de Santiago (*)

Promedios móviles trimestrales

(Miles de personas)

Especificación	1998	1999	2000	2001	2002	2003		
	Oct.-Dic.	Oct.-Dic.	Oct.-Dic.	Oct.-Dic.	Oct.-Dic.	Jun.-Ago.	Jul.-Sep.	Ago.-Oct.
Población total	5.956,8	6.046,6	6.135,1	6.222,3	6.308,0	6.364,5	6.371,5	6.378,5
Menores de 15 años	1.685,1	1.702,8	1.714,5	1.716,6	1.718,7	1.720,1	1.720,2	1.720,4
Población de 15 años y más	4.271,8	4.343,9	4.420,6	4.505,7	4.589,3	4.644,4	4.651,3	4.658,1
Fuerza de trabajo	2.558,2	2.580,6	2.503,6	2.571,1	2.544,6	2.593,2	2.589,6	2.574,4
Inactivos	1.713,6	1.763,3	1.917,0	1.934,5	2.044,7	2.051,2	2.061,7	2.083,7
Fuerza de trabajo	2.558,2	2.580,6	2.503,6	2.571,1	2.544,6	2.593,2	2.589,6	2.574,4
Ocupados	2.359,4	2.305,6	2.281,9	2.371,6	2.364,9	2.362,5	2.350,9	2.350,6
Desocupados	198,8	275,0	221,7	199,6	179,7	230,7	238,7	223,9
Tasa de desocupación (%)	7,8	10,7	8,9	7,8	7,1	8,9	9,2	8,7
Tasa de cesantía (%)	7,0	9,1	7,8	6,9	6,1	7,7	7,9	7,4

(*) Corresponde a los resultados de la nueva encuesta nacional del empleo, basada en el Censo de Población y Vivienda de 1992.
Fuente: Instituto Nacional de Estadísticas (INE).

Estadísticas de sueldos y salarios
Índice nominal de remuneraciones por hora, por actividad económica
 (Abril 1993 = 100)

Período	Índice general			Índices por actividad económica							
	Índice	Variación mensual	Variación en 12 meses	Minería	Industria Manufacturera	Electricidad, gas y agua	Construcción	Comercio, restaurantes y hoteles	Transporte y comunicaciones	Servicios financieros y a empresas	Servicios comunales, sociales y personales
2002 Ene.	221,68	0,5	5,2	188,26	209,69	197,40	171,07	216,35	234,14	217,77	256,79
2002 Feb.	222,30	0,3	5,2	188,72	209,88	199,30	171,70	216,43	234,64	219,26	257,96
2002 Mar.	223,23	0,4	5,1	189,54	211,08	199,55	172,84	216,64	236,75	220,48	258,46
2002 Abr.	223,29	0,0	4,9	190,31	210,76	200,25	173,34	216,71	237,08	221,13	258,40
2002 May.	223,76	0,2	4,8	191,36	211,26	200,37	174,21	216,97	238,20	221,88	258,44
2002 Jun.	224,48	0,3	4,4	192,16	211,41	201,92	174,06	218,41	239,78	222,65	259,39
2002 Jul.	224,68	0,1	4,2	192,16	211,00	202,20	173,66	219,23	241,20	223,10	259,78
2002 Ago.	225,06	0,2	4,1	192,78	211,23	203,03	174,42	219,38	241,61	224,39	260,03
2002 Sep.	226,04	0,4	4,2	194,25	212,33	204,43	176,27	220,42	243,31	225,79	259,91
2002 Oct.	226,34	0,1	4,4	195,11	212,64	205,96	176,35	220,68	243,91	226,92	259,76
2002 Nov.	226,88	0,2	4,3	196,12	213,36	207,05	177,39	221,48	244,65	227,30	259,71
2002 Dic.	229,40	1,1	4,0	196,48	215,06	207,64	179,32	223,24	245,23	229,91	264,92
2003 Ene.	230,53	0,5	4,0	196,79	216,94	208,60	179,69	224,23	245,64	231,80	265,64
2003 Feb.	231,29	0,3	4,0	198,45	217,74	210,44	179,47	225,22	247,20	232,53	266,13
2003 Mar.	232,14	0,4	4,0	199,50	218,69	210,69	177,14	228,37	247,55	232,41	266,90
2003 Abr.	232,04	0,0	3,9	200,82	217,77	211,32	175,64	228,60	247,87	231,43	267,58
2003 May.	231,99	0,0	3,7	201,98	217,99	210,97	176,11	229,28	246,84	228,85	267,38
2003 Jun.	232,55	0,2	3,6	203,58	218,52	212,11	177,34	230,31	247,07	227,80	267,87
2003 Jul.	233,16	0,3	3,8	205,37	219,53	212,96	178,03	230,79	247,41	227,13	268,08
2003 Ago.	233,77	0,3	3,9	207,22	220,41	213,25	179,20	230,75	248,89	228,09	267,82
2003 Sep.	234,32	0,2	3,7	208,81	221,22	214,94	179,58	231,64	248,49	229,68	267,60
2003 Oct.	234,63	0,1	3,7	210,15	222,44	216,33	180,13	230,94	248,63	229,59	267,01
2003 Nov.											
2003 Dic.											

El concepto de remuneraciones se refiere sólo a los pagos mensuales recibidos por la jornada ordinaria de trabajo, es decir, excluye pagos esporádicos, como por ejemplo, las gratificaciones semestrales y anuales.

Fuente: Instituto Nacional de Estadísticas (INE).

Índice nominal de costo de la mano de obra, por actividad económica
 (Abril 1993 = 100)

Período	Índice general			Índices por actividad económica							
	Índice	Variación mensual	Variación en 12 meses	Minería	Industria Manufacturera	Electricidad, gas y agua	Construcción	Comercio, restaurantes y hoteles	Transporte y comunicaciones	Servicios financieros y a empresas	Servicios comunales, sociales y personales
2002 Ene.	211,50	0,6	5,5	203,93	195,41	196,41	173,97	197,95	212,16	204,53	247,21
2002 Feb.	212,05	0,3	5,5	204,74	195,48	196,76	174,24	197,98	213,29	205,45	248,00
2002 Mar.	212,61	0,3	5,2	205,82	195,68	196,67	175,00	198,83	213,27	206,94	248,36
2002 Abr.	213,08	0,2	5,0	207,10	196,67	197,32	173,74	199,20	213,11	207,35	248,35
2002 May.	213,76	0,3	5,0	208,57	197,60	197,26	174,55	199,34	213,88	208,32	248,38
2002 Jun.	214,22	0,2	4,5	209,95	197,54	197,63	174,87	200,38	214,55	208,40	248,79
2002 Jul.	214,80	0,3	4,6	211,47	197,43	198,83	173,92	201,30	215,85	209,08	249,33
2002 Ago.	215,26	0,2	4,4	212,63	197,50	200,32	174,02	201,49	215,94	209,60	250,03
2002 Sep.	215,81	0,3	4,5	214,12	197,88	201,53	175,55	202,12	216,72	211,20	249,37
2002 Oct.	216,16	0,2	4,5	214,92	197,63	202,70	175,06	202,51	217,28	212,37	249,75
2002 Nov.	216,71	0,3	4,4	216,50	198,17	203,07	175,09	203,36	217,10	212,99	249,96
2002 Dic.	218,83	1,0	4,1	217,93	199,53	204,03	177,42	204,03	217,90	214,65	254,58
2003 Ene.	219,51	0,3	3,8	217,80	201,53	204,16	178,90	204,07	217,64	215,22	254,83
2003 Feb.	219,78	0,1	3,6	218,34	201,22	204,53	178,59	204,54	218,43	216,06	255,19
2003 Mar.	220,64	0,4	3,8	218,92	202,68	204,80	175,67	207,28	218,62	215,75	256,20
2003 Abr.	221,13	0,2	3,8	220,95	202,55	206,29	175,87	207,80	218,92	215,22	257,04
2003 May.	221,41	0,1	3,6	222,30	202,93	205,18	176,70	208,12	219,02	212,86	257,87
2003 Jun.	221,80	0,2	3,5	224,43	203,08	206,08	177,45	208,39	218,01	212,35	258,46
2003 Jul.	222,31	0,2	3,5	226,55	203,55	207,74	178,52	208,78	218,45	211,84	258,51
2003 Ago.	222,80	0,2	3,5	228,88	203,69	207,33	179,25	208,32	219,29	212,65	258,49
2003 Sep.	223,38	0,3	3,5	230,98	204,75	208,71	179,32	208,91	220,85	214,30	256,85
2003 Oct.	223,94	0,3	3,6	232,45	205,39	211,23	179,24	208,67	222,25	214,78	256,81
2003 Nov.											
2003 Dic.											

El concepto de mano de obra excluye las indemnizaciones pagadas por el empleador a sus trabajadores por término de la relación de trabajo y gastos esporádicos, como por ejemplo, las gratificaciones semestrales o anuales.

Fuente: Instituto Nacional de Estadísticas (INE).

Índice nominal de remuneraciones por hora, por grupo ocupacional
(Abril 1993 = 100)

Período	Índice general			Índice por grupo ocupacional								
	Índice	Variación mensual	Variación en 12 meses	Personal directivo	Profesionales	Técnicos	Personal administrativo	Trab. de servicios pers. y de protección	Empleados de comercio y de mostrador	Trabajadores calificados	Operadores y montad. de instalaciones y maquinarias	Trabajadores no calificados
2002 Ene.	221,68	0,5	5,2	223,33	259,02	224,68	231,65	206,15	201,42	201,74	209,21	216,01
Feb.	222,30	0,3	5,2	223,90	260,37	226,19	232,59	206,39	202,30	202,19	208,92	215,98
Mar.	223,23	0,4	5,1	224,86	260,78	227,11	233,50	206,75	202,59	202,83	210,48	217,38
Abr.	223,29	0,0	4,9	223,84	260,54	227,84	234,40	208,12	202,72	204,08	209,44	216,00
May.	223,76	0,2	4,8	224,66	260,10	228,34	234,96	210,65	203,12	204,74	210,45	216,16
Jun.	224,48	0,3	4,4	224,93	261,23	228,36	235,80	213,02	205,02	203,42	211,92	217,63
Jul.	224,68	0,1	4,2	225,71	261,46	228,94	236,42	212,43	204,46	203,87	212,45	217,02
Ago.	225,06	0,2	4,1	226,56	262,02	229,53	236,51	212,98	204,43	204,76	212,34	217,31
Sep.	226,04	0,4	4,2	226,98	261,86	230,17	237,43	214,71	204,95	205,98	213,37	219,03
Oct.	226,34	0,1	4,4	227,26	262,24	230,83	237,73	214,70	204,40	206,67	212,90	219,44
Nov.	226,88	0,2	4,3	227,34	262,07	231,15	238,17	213,46	205,52	208,69	213,49	219,74
Dic.	229,40	1,1	4,0	230,06	266,47	234,24	240,82	216,73	206,49	209,91	214,84	222,39
2003 Ene.	230,53	0,5	4,0	229,73	267,69	236,18	242,08	217,13	208,15	210,50	215,32	223,85
Feb.	231,29	0,3	4,0	229,88	268,53	236,41	242,81	219,34	210,13	211,29	216,89	224,01
Mar.	232,14	0,4	4,0	230,97	268,25	237,38	243,55	220,94	209,41	211,90	217,04	226,37
Abr.	232,04	0,0	3,9	232,97	269,09	236,78	243,26	222,85	209,88	213,11	214,14	226,01
May.	231,99	0,0	3,7	233,11	269,43	236,90	242,97	222,51	210,63	212,56	214,51	225,82
Jun.	232,55	0,2	3,6	232,26	269,65	237,30	242,80	223,40	212,28	213,55	215,09	226,93
Jul.	233,16	0,3	3,8	231,74	270,28	237,57	242,77	223,36	212,08	214,22	216,51	228,19
Ago.	233,77	0,3	3,9	232,51	270,69	238,10	242,82	225,89	211,89	215,11	216,68	229,37
Sep.	234,32	0,2	3,7	231,83	270,78	239,37	242,96	225,88	212,04	216,30	217,89	229,61
Oct.	234,63	0,1	3,7	232,47	270,65	239,61	242,92	225,98	210,87	216,86	218,25	230,65
Nov.												
Dic.												

Fuente: Instituto Nacional de Estadísticas (INE).

Índice nominal de costo de la mano de obra, por grupo ocupacional
(Abril 1993 = 100)

Período	Índice general			Índice por grupo ocupacional								
	Índice	Variación mensual	Variación en 12 meses	Personal directivo	Profesionales	Técnicos	Personal administrativo	Trab. de servicios pers. y de protección	Empleados de comercio y de mostrador	Trabajadores calificados	Operadores y montad. de instalaciones y maquinarias	Trabajadores no calificados
2002 Ene.	211,50	0,6	5,5	213,61	233,46	203,49	214,53	204,74	168,89	197,10	195,98	208,71
Feb.	212,05	0,3	5,5	213,59	234,31	205,39	214,91	205,51	168,82	197,56	195,53	208,30
Mar.	212,61	0,3	5,2	214,13	234,24	205,61	215,64	206,87	170,52	198,13	196,57	209,73
Abr.	213,08	0,2	5,0	214,27	234,45	207,04	216,31	207,70	170,92	199,57	196,20	208,77
May.	213,76	0,3	5,0	215,27	234,50	208,39	216,86	210,06	170,80	200,28	197,31	209,35
Jun.	214,22	0,2	4,5	215,58	235,42	208,66	217,20	211,71	171,32	199,79	198,13	209,90
Jul.	214,80	0,3	4,6	215,87	235,83	209,16	218,11	212,13	171,24	201,08	199,11	209,76
Ago.	215,26	0,2	4,4	216,52	236,53	209,67	218,03	212,87	171,27	201,83	199,28	210,31
Sep.	215,81	0,3	4,5	216,22	235,99	209,97	219,53	214,66	171,45	202,97	200,25	211,80
Oct.	216,16	0,2	4,5	216,14	236,33	210,88	219,62	215,79	170,98	203,68	199,99	212,35
Nov.	216,71	0,3	4,4	216,09	236,59	211,07	220,06	214,90	171,91	205,45	201,21	213,03
Dic.	218,83	1,0	4,1	217,48	239,64	213,71	221,97	216,29	172,03	207,07	202,47	215,14
2003 Ene.	219,51	0,3	3,8	217,09	239,89	214,94	222,97	217,66	173,58	207,69	203,33	216,02
Feb.	219,78	0,1	3,6	217,77	240,44	215,67	222,93	218,88	174,64	207,91	202,89	215,27
Mar.	220,64	0,4	3,8	219,40	240,73	215,97	223,85	220,82	175,19	208,79	203,60	217,53
Abr.	221,13	0,2	3,8	220,45	241,18	216,64	223,43	223,07	175,43	210,56	202,86	218,11
May.	221,41	0,1	3,6	220,45	242,25	216,68	222,78	221,66	175,00	210,26	203,71	219,33
Jun.	221,80	0,2	3,5	219,94	242,58	217,11	222,80	220,47	176,28	211,49	204,47	220,01
Jul.	222,31	0,2	3,5	219,86	243,32	217,48	222,57	220,28	175,41	212,56	206,02	220,93
Ago.	222,80	0,2	3,5	220,19	243,71	218,18	222,73	222,69	175,06	213,21	206,66	221,67
Sep.	223,38	0,3	3,5	217,77	243,59	219,44	223,48	224,93	175,52	214,91	208,38	222,70
Oct.	223,94	0,3	3,6	218,21	243,97	220,41	223,88	225,77	174,95	215,38	208,31	224,44
Nov.												
Dic.												

Fuente: Instituto Nacional de Estadísticas (INE).

Escala única de sueldos del sector público
 (Pesos)

Grado	1993 (a)	1994 (b)	1995 (c)	1996 (d)	1997 (e)	1998 (f)	1999 (g)	2000 (h)	2001 (i)	2002 (j)	2003 (k)
A	205.605	230.689	256.065	281.414	298.300	313.215	328.563	342.691	358.112	368.855	378.814
B	201.418	225.991	250.850	275.683	292.225	306.836	321.871	335.711	350.818	361.343	371.099
C	193.759	217.398	241.312	265.201	281.114	295.170	309.633	322.947	337.480	347.604	356.989
1 - A	193.138	216.701	240.538	264.350	280.212	294.223	308.640	321.912	336.398	346.490	355.845
1 - B	189.344	212.444	235.813	259.157	274.707	288.442	302.576	315.587	329.788	339.682	348.853
1 - C	185.639	208.287	231.200	254.088	269.334	282.800	296.657	309.413	323.337	333.037	342.029
2	181.996	204.201	226.663	249.102	264.049	277.250	290.835	303.341	316.991	326.501	335.317
3	171.704	192.652	213.844	235.014	249.117	261.572	274.389	286.188	299.066	308.038	316.355
4	161.990	181.753	201.746	221.718	235.022	246.772	258.864	269.995	282.145	290.609	298.455
5	152.825	171.471	190.333	209.175	221.728	232.812	244.220	254.721	266.183	274.168	281.571
6	144.164	161.752	179.545	197.319	209.159	219.617	230.378	240.284	251.097	258.630	265.613
7	132.883	149.095	165.495	181.878	192.792	202.432	212.351	221.482	231.449	238.392	244.829
8	123.029	138.039	153.223	168.391	178.495	187.421	196.605	205.059	214.287	220.716	226.675
9	113.906	127.803	141.861	155.904	165.258	173.522	182.025	189.852	198.395	204.347	209.864
10	105.477	118.345	131.363	144.367	153.030	160.680	168.553	175.801	183.712	189.223	194.332
11	97.670	109.587	121.641	133.682	141.704	148.788	156.079	162.790	170.116	175.219	179.950
12	90.435	101.467	112.628	123.777	131.205	137.766	144.517	150.731	157.514	162.239	166.619
13	83.734	93.949	104.283	114.606	121.483	127.556	133.806	139.560	145.840	150.215	154.271
14	77.518	86.975	96.541	106.098	112.466	118.089	123.875	129.202	135.016	139.066	142.821
15	71.780	80.537	89.396	98.245	104.141	109.348	114.706	119.638	125.022	128.773	132.250
16	66.449	74.556	82.757	90.949	96.407	101.228	106.188	110.754	115.738	119.210	122.429
17	61.531	69.038	76.632	84.218	89.272	93.734	98.327	102.555	107.170	110.385	113.365
18	56.973	63.924	70.957	77.981	82.661	86.794	91.047	94.962	99.235	102.212	104.972
19	53.247	59.743	66.315	72.879	77.253	81.117	85.092	88.751	92.745	95.527	98.106
20	49.767	55.840	61.981	68.116	72.204	75.814	79.529	82.949	86.682	89.282	91.693
21	46.506	52.180	57.920	63.653	67.473	70.847	74.319	77.515	81.003	83.433	85.686
22	43.468	48.771	54.137	59.496	63.067	66.218	69.463	72.450	75.710	77.981	80.086
23	40.624	45.580	50.594	55.602	58.939	61.886	64.918	67.709	70.756	72.879	74.847
24	37.963	42.594	47.279	51.959	55.078	57.832	60.666	63.275	66.122	68.106	69.945
25	35.480	39.810	44.189	48.563	51.479	54.051	56.699	59.137	61.798	63.652	65.371
26	33.142	37.185	41.274	45.359	48.082	50.487	52.961	55.238	57.724	59.456	61.061
27	30.974	34.753	38.576	42.394	44.940	47.185	49.497	51.625	53.948	55.566	57.066
28	28.960	32.493	36.067	39.637	42.016	44.117	46.279	48.269	50.441	51.954	53.357
29	27.070	30.374	33.715	37.052	39.276	41.239	43.260	45.120	47.150	48.565	49.876
30	26.393	29.613	32.870	36.123	38.290	40.206	42.176	43.990	45.970	47.349	48.627
31	25.753	28.895	32.074	35.248	37.364	39.233	41.155	42.925	44.857	46.203	47.450

(a) Rigen a partir del 1.° de diciembre de 1993.

(b) Rigen a partir del 1.° de diciembre de 1994.

(c) Rigen a partir del 1.° de diciembre de 1995.

(d) Rigen a partir del 1.° de diciembre de 1996.

(e) Rigen a partir del 1.° de diciembre de 1997.

(f) Rigen a partir del 1.° de diciembre de 1998.

(g) Rigen a partir del 1.° de diciembre de 1999.

(h) Rigen a partir del 1.° de diciembre de 2000.

(i) Rigen a partir del 1.° de diciembre de 2001.

(j) Rigen a partir del 1.° de diciembre de 2002.

(k) Rigen a partir del 1.° de diciembre de 2003.

Fuentes: Tesorería Regional Metropolitana y Contraloría General de la República.

Reajustes periódicos de sueldos y salarios

Fecha en que comienza a regir	Porcentaje de reajuste (1)	Ley N.º	Publicación en el Diario Oficial
1985 1.º de diciembre	14,0	18.478	10 de diciembre de 1985
1986 1.º de noviembre	8,0	18.573	4 de noviembre de 1986
1987 1.º de septiembre	12,0	18.647	3 de septiembre de 1987
1988 1.º de junio	10,0	18.717	28 de mayo de 1988
1989 1.º de febrero	10,0	18.774	14 de enero de 1989
1.º de diciembre	12,0	18.870	2 de diciembre de 1989
1990 1.º de diciembre	25,0	19.007	22 de noviembre de 1990
1991 1.º de diciembre	18,0	19.104	7 de diciembre de 1991
1992 1.º de diciembre	14,0	19.185	12 de diciembre de 1992
1993 1.º de diciembre	15,0	19.267	27 de noviembre de 1993
1994 1.º de diciembre	12,2	19.355	2 de diciembre de 1994
1995 1.º de diciembre	11,0	19.429	30 de noviembre de 1995
1996 1.º de diciembre	9,9	19.485	29 de noviembre de 1996
1997 1.º de diciembre	6,0	19.533	19 de noviembre de 1997
1998 1.º de diciembre	5,0	19.595	2 de diciembre de 1998
1999 1.º de diciembre	4,9	19.649	2 de diciembre de 1999
2000 1.º de diciembre	4,3	19.703	4 de diciembre de 2000
2001 1.º de diciembre	4,5	19.775	30 de noviembre de 2001
2002 1.º de diciembre	3,0	19.843	5 de diciembre de 2002
2003 1.º de diciembre	2,7	19.917	4 de diciembre de 2003

(1) Esta tasa de reajuste no rige para los trabajadores cuyas remuneraciones sean fijadas de acuerdo con las disposiciones sobre negociación colectiva establecidas en el Código del Trabajo y sus normas complementarias, ni para aquellos cuyas remuneraciones sean establecidas, convenidas o pagadas en moneda extranjera. No regirá, tampoco, para las asignaciones del decreto con fuerza de ley N.º 150, de 1981, del Ministerio del Trabajo y Previsión Social, ni respecto de los trabajadores del sector público cuyas remuneraciones sean fijadas por la entidad empleadora.

Fuente: Ministerio de Hacienda.

Remuneraciones mínimas, subsidios y asignaciones legales

(Pesos)

Periodo	Ingreso mínimo (2)				Asignación					
	Sueldo Vital en Santiago (1)	Ingreso mínimo mensual	Para fines no remuneracionales	Para trabajadores menores de 18 años y mayores de 65 años	Sustitutiva (3)	Familiar (4) (5)				
						Tramo de ingreso mensual				
					I	II	III	IV		
2 0 0 0										
Ene.-May.	13.795	90.500	61.929	71.670	8.513	3.155	3.070	1.043	-	
Jun.	14.899	100.000	66.883	77.404	8.513	3.155	3.070	1.043	-	
Jul.-Nov. (6)	14.899	100.000	66.883	77.404	8.513	3.310	3.220	1.094	-	
Dic.	14.899	100.000	66.883	77.404	8.879	3.310	3.220	1.094	-	
2 0 0 1										
Ene.-May.	14.899	100.000	66.883	77.404	8.879	3.310	3.220	1.094	-	
Jun.	15.718	105.500	70.562	81.661	8.879	3.310	3.220	1.094	-	
Jul.-Nov. (7)	15.718	105.500	70.562	81.661	8.879	3.452	3.358	1.094	-	
Dic.	15.718	105.500	70.562	81.661	9.279	3.452	3.358	1.094	-	
2 0 0 2										
Ene.-May.	15.718	105.500	70.562	81.661	9.279	3.452	3.358	1.094	-	
Jun.	16.111	111.200	72.326	83.703	9.279	3.452	3.358	1.094	-	
Jul.-Nov. (8)	16.111	111.200	72.326	83.703	9.279	3.607	3.509	1.143	-	
Dic.	16.111	111.200	72.326	83.703	9.557	3.607	3.509	1.143	-	
2 0 0 3										
Ene.-Jun.	16.111	111.200	72.326	83.703	9.557	3.607	3.509	1.143	-	
Jul.-Nov. (9)	16.756	115.648	75.219	87.051	9.557	3.716	3.614	1.178	-	
Dic.	16.756	115.648	75.219	87.051	9.815	3.716	3.614	1.178	-	

(1) Originalmente correspondía a aquella cantidad necesaria para satisfacer las necesidades indispensables para la vida del empleado, tales como vestuario, habitación y lo que requiera su integral subsistencia. En la actualidad se emplea para fijar pensiones de alimentos, multas, definir categorías, etc. Se estableció mediante ley N.º 6.020 de 1937. Posteriormente, la Ley N.º 16.840 de 1968, dispuso que todas las referencias legales a sueldos vitales, debían entenderse hechas al sueldo vital Escala A de Santiago. Luego, por Ley N.º 18.018, publicada en el Diario Oficial del 14 de agosto de 1981, se derogó el sueldo vital. Por último, mediante Decreto Supremo N.º 51 (Diario Oficial del 13 de febrero de 1982), se estableció una tabla de conversión según la cual el sueldo vital en Santiago se determina aplicando el factor 0,222757 al monto del ingreso mínimo vigente, para fines no remuneracionales.

(2) Corresponde a la cantidad mínima que se permite pagar a un trabajador por la prestación de sus servicios y rige para trabajadores del Sector Privado no afectos a un régimen especial. El Ingreso Mínimo para los trabajadores del Sector Privado fue establecido con la denominación de "Sueldo Mínimo Mensual" por la Ley N.º 17.608 de 1972 y con la actual denominación de "Ingreso Mínimo" y de "Ingreso Mínimo Mensual" por los D.L. N.ºs 97 y 275 del 24 de octubre de 1973 y 18 de enero de 1974, respectivamente. El Ingreso Mínimo ha sido reajustado posteriormente en forma sucesiva, correspondiendo la última modificación a la establecida por la Ley N.º 19.564 de 1998 (30.05.98). El Ingreso Mínimo para fines no remuneracionales, corresponde al valor que debe tenerse en consideración para el cálculo de aquellas remuneraciones, o prestaciones no imponibles de cualquier naturaleza, que fueron fijadas originalmente en sueldos vitales y que por efecto de lo dispuesto en el artículo 8.º de la Ley N.º 18.018 quedaron expresadas en ingresos mínimos o en porcentajes de éste. La cantidad que representaba a la fecha de vigencia de aquella ley -14 de agosto de 1981 un sueldo vital mensual de la Región Metropolitana de Santiago es equivalente al 22,2757% de un ingreso mínimo vigente para fines no remuneracionales.

El ingreso mínimo para menores de 18 años, quedó establecido por lo dispuesto en el inciso segundo del artículo 4.º de la Ley N.º 18.806 publicada en el Diario Oficial del 19 de junio de 1989.

(3) A contar del 1.º de junio de 1988, mediante el artículo 4.º, inciso primero, de la Ley N.º 18.717, quedaron derogadas las asignaciones de colación y movilización, establecidas por el artículo 9.º del D.L. N.º 249 de 1973, y D.L. N.º 300 de 1974, respectivamente. En su reemplazo se otorgó, a contar de la misma fecha, una bonificación sustitutiva de \$ 2.235 mensuales, la cual corresponderá a todos los trabajadores que estaban afectos a las asignaciones derogadas, y también a aquellos que no la hubieran recibido.

(4) La asignación familiar establecida por la Ley N.º 6.020, es una bonificación que los respectivos cuerpos legales (Ley N.º 7.295 para empleados y D.F.L. N.º 244 para obreros) acordaron para los trabajadores, por cada una de sus cargas familiares debidamente justificadas, con el objeto de ayudar a satisfacer necesidades familiares. Mediante el D.L. N.º 97 del Ministerio de Hacienda, del 22 de octubre de 1973 (publicado en el Diario Oficial del 24 de octubre de 1973), se creó un sistema único de prestación familiar para todos los trabajadores, cualquiera sea su régimen previsional. El D.L. N.º 307, del Ministerio del Trabajo y Previsión Social, del 4 de febrero de 1974 (publicado en el Diario Oficial del 7 de febrero de 1974), estableció la forma en que se regula el sistema único de prestaciones familiares. Actualmente esta materia se encuentra regulada por el D.F.L. N.º 150 del año 1981, que fija el texto refundido del D.L. N.º 307 y otras disposiciones. El D.S. N.º 75 de Previsión Social, del 7 de febrero de 1974, contiene el reglamento del D.L. N.º 307 ya mencionado, entendiéndose vigente para la aplicación del D.F.L. N.º 150, en lo que se refiere al sistema único de prestaciones familiares.

(5) De acuerdo con la Ley N.º 19.987 del 11 de julio de 1990, la asignación familiar ha sido fijada en tres tramos según el ingreso mensual. Para este efecto, se entiende por ingreso mensual el promedio de la remuneración, de la renta del trabajador independiente y/o del subsidio, o de la pensión, en su caso, devengados por el beneficiario durante el último trimestre del año calendario anterior a aquel en que se devengue la asignación, siempre que haya devengado ingresos a lo menos por treinta días.

(6) A contar del 1.º de julio de 2000, mediante artículo 21.º de la Ley N.º 19.649 (publicada en el Diario Oficial el 2 de diciembre de 1999), se establecieron las nuevas asignaciones de acuerdo con los siguientes tramos de ingreso: Tramo I, que no exceda de \$101.113, quedó en \$3.310 por carga; Tramo II, que supere los \$101.113 y no exceda los \$204.321, quedó en \$3.220 por carga; Tramo III, que supere los \$204.321 y no exceda los \$328.232, quedó en \$1.094 por carga; Tramo IV, superior a \$328.232 no tendrán derecho a las asignaciones aludidas en el artículo 1.º, de esta ley.

(7) A contar del 1.º de julio de 2001, mediante artículo 21.º de la Ley N.º 19.703 (publicada en el Diario Oficial el 4 de diciembre de 2000), se establecieron las nuevas asignaciones de acuerdo con los siguientes tramos de ingreso: Tramo I, que no exceda de \$104.146, quedó en \$3.452 por carga; Tramo II, que supere los \$104.146 y no exceda los \$210.451, quedó en \$3.358 por carga; Tramo III, que supere los \$210.451 y no exceda los \$328.232, quedó en \$1.094 por carga; Tramo IV, superior a \$328.232 no tendrán derecho a las asignaciones aludidas en el artículo 1.º, de esta ley.

(8) A contar del 1.º de julio de 2002, mediante artículo 21.º de la Ley N.º 19.775 (publicada en el Diario Oficial el 30 de noviembre de 2001), se establecieron las nuevas asignaciones de acuerdo con los siguientes tramos de ingreso: Tramo I, que no exceda de \$111.200, quedó en \$3.607 por carga; Tramo II, que supere los \$111.200 y no exceda los \$219.921, quedó en \$3.509 por carga; Tramo III, que supere los \$219.921 y no exceda los \$343.002, quedó en \$1.143 por carga; Tramo IV, superior a \$343.002 no tendrán derecho a las asignaciones aludidas en el artículo 1.º, de esta ley.

(9) A contar del 1.º de julio de 2003, mediante artículo 21.º de la Ley N.º 19.843 (publicada en el Diario Oficial el 5 de diciembre de 2002), se establecieron las nuevas asignaciones de acuerdo con los siguientes tramos de ingreso: Tramo I, que no exceda de \$112.098, quedó en \$3.716 por carga; Tramo II, que supere los \$112.098 y no exceda los \$226.519, quedó en \$3.614 por carga; Tramo III, que supere los \$226.519 y no exceda los \$353.292, quedó en \$1.178 por carga; Tramo IV, superior a \$353.292 no tendrán derecho a las asignaciones aludidas en el artículo 1.º, de esta ley.

Fuentes: Ministerio del Interior, Ministerio del Trabajo, Tesorería Regional Metropolitana, Servicio de Seguro Social.

Fondos de Pensiones

Activos de los fondos de pensiones tipo 1

(Millones de pesos)

Periodo	Instituciones estatales TGR, BCCh (*)		Instituciones financieras		Empresas		Inversión en el extranjero		Activo disponible		Total	
	Valor	(%)	Valor	(%)	Valor	(%)	Valor	(%)	Valor	(%)	Valor	(%)
2000 Ene.	6.414.465	34,3	6.321.817	33,8	3.588.381	19,2	2.352.923	12,6	34.635	0,2	18.712.221	100,0
Feb.	6.461.173	34,4	6.375.081	34,0	3.519.295	18,8	2.367.105	12,6	46.175	0,2	18.768.830	100,0
Mar.	6.603.064	34,7	6.476.645	34,0	3.534.325	18,6	2.384.994	12,5	39.292	0,2	19.038.321	100,0
Abr.	6.739.460	35,6	6.534.615	34,5	3.455.883	18,2	2.172.409	11,5	51.638	0,3	18.954.005	100,0
May.	6.798.089	35,5	6.611.415	34,5	3.572.623	18,6	2.078.168	10,8	99.594	0,5	19.159.889	100,0
Jun.	6.867.426	35,1	6.798.395	34,8	3.552.355	18,2	2.292.252	11,7	45.837	0,2	19.556.265	100,0
Jul.	7.147.129	36,1	6.768.639	34,2	3.584.314	18,1	2.296.208	11,6	20.939	0,1	19.817.229	100,0
Ago.	7.357.051	36,6	6.702.416	33,4	3.676.015	18,3	2.301.130	11,5	57.866	0,3	20.094.478	100,0
Sep.	7.290.188	36,4	6.786.804	33,8	3.676.104	18,3	2.243.418	11,2	57.629	0,3	20.054.144	100,0
Oct.	7.269.038	36,3	6.999.397	34,9	3.531.089	17,6	2.187.113	10,9	64.480	0,3	20.051.116	100,0
Nov.	7.334.376	35,9	7.141.136	35,0	3.691.970	18,1	2.224.071	10,9	35.178	0,2	20.426.730	100,0
Dic.	7.352.583	35,7	7.331.524	35,6	3.616.745	17,6	2.217.292	10,8	62.374	0,3	20.580.519	100,0
2001 Ene.	7.581.387	36,0	7.380.214	35,0	3.477.053	16,5	2.520.684	12,0	118.960	0,6	21.078.298	100,0
Feb.	7.720.572	36,5	7.494.051	35,4	3.430.953	16,2	2.477.909	11,7	53.713	0,3	21.177.197	100,0
Mar.	7.782.973	36,6	7.363.776	34,6	3.477.047	16,3	2.611.272	12,3	35.266	0,2	21.270.333	100,0
Abr.	7.719.405	35,9	7.440.459	34,6	3.565.956	16,6	2.749.388	12,8	55.285	0,3	21.530.494	100,0
May.	7.574.801	34,3	7.662.176	34,7	3.801.342	17,2	2.934.609	13,3	110.326	0,5	22.083.254	100,0
Jun.	7.657.426	34,3	7.666.521	34,3	3.927.533	17,6	2.937.920	13,2	137.714	0,6	22.327.114	100,0
Jul.	7.880.371	35,1	7.686.501	34,2	3.879.078	17,3	2.963.429	13,2	57.605	0,3	22.466.983	100,0
Ago.	8.005.544	35,5	7.391.440	32,8	4.068.821	18,1	3.038.020	13,5	29.116	0,1	22.532.942	100,0
Sep.	8.225.914	36,5	7.441.198	33,0	3.918.479	17,4	2.846.874	12,6	103.809	0,5	22.536.275	100,0
Oct.	8.392.981	36,4	7.381.605	32,0	3.980.763	17,3	3.225.464	14,0	86.221	0,4	23.067.033	100,0
Nov.	8.073.861	34,9	7.528.162	32,5	4.258.417	18,4	3.154.378	13,6	140.789	0,6	23.155.607	100,0
Dic.	8.119.065	35,0	7.674.349	33,1	4.292.914	18,5	3.073.833	13,2	39.876	0,2	23.200.038	100,0
2002 Ene.	8.220.528	35,0	7.613.858	32,4	4.340.790	18,5	3.241.146	13,8	71.954	0,3	23.488.275	100,0
Feb.	8.238.666	34,9	7.742.822	32,8	4.360.803	18,5	3.216.216	13,6	73.031	0,3	23.631.539	100,0
Mar.	8.017.942	33,3	7.964.623	33,1	4.528.794	18,8	3.429.299	14,2	133.091	0,6	24.073.750	100,0
Abr.	7.941.743	32,9	8.102.491	33,6	4.517.313	18,7	3.511.782	14,6	45.075	0,2	24.118.405	100,0
May.	7.820.557	32,2	8.176.346	33,7	4.538.507	18,7	3.620.148	14,9	128.503	0,5	24.284.061	100,0
Jun.	7.873.257	32,4	8.109.910	33,4	4.461.262	18,4	3.752.344	15,4	106.099	0,4	24.302.871	100,0
Jul.	8.025.974	33,1	8.223.408	33,9	4.274.704	17,6	3.672.267	15,1	55.783	0,2	24.252.137	100,0

(*) TGR: Tesorería General de la República; BCCh: Banco Central de Chile.

Fuente: Superintendencia de Administradoras de Fondos de Pensiones.

Activos de los fondos de pensiones tipo 2

(Millones de pesos)

Periodo	Instituciones estatales TGR, BCCh (*)		Instituciones financieras		Empresas		Inversión en el extranjero		Activo disponible		Total	
	Valor	(%)	Valor	(%)	Valor	(%)	Valor	(%)	Valor	(%)	Valor	(%)
2000 Ene.	-	-	-	-	-	-	-	-	-	-	-	-
Feb.	-	-	-	-	-	-	-	-	-	-	-	-
Mar.	-	-	-	-	-	-	-	-	-	-	-	-
Abr.	-	-	-	-	-	-	-	-	-	-	-	-
May.	1.370	69,4	604	30,6	-	-	-	-	-	-	1.974	100,0
Jun.	1.823	70,3	771	29,7	-	-	-	-	2	0,1	2.593	100,0
Jul.	2.888	80,9	679	19,0	-	-	-	-	2	0,1	3.569	100,0
Ago.	2.956	73,3	1.017	25,2	57	1,4	-	-	6	0,1	4.036	100,0
Sep.	3.029	71,5	1.150	27,1	58	1,4	-	-	1	0,0	4.238	100,0
Oct.	3.251	69,8	1.345	28,9	59	1,3	-	-	1	0,0	4.657	100,0
Nov.	3.433	67,5	1.577	31,0	60	1,2	-	-	15	0,3	5.085	100,0
Dic.	3.875	68,4	1.731	30,5	60	1,1	-	-	2	0,0	5.668	100,0
2001 Ene.	4.028	62,9	2.382	37,2	-	-	-	-	-11	-0,2	6.399	100,0
Feb.	4.848	68,5	2.198	31,1	-	-	-	-	29	0,4	7.076	100,0
Mar.	5.564	71,8	2.179	28,1	-	-	-	-	2	0,0	7.745	100,0
Abr.	4.954	64,5	2.728	35,5	-	-	-	-	-1	0,0	7.681	100,0
May.	5.525	60,4	3.431	37,5	188	2,1	-	-	-1	0,0	9.143	100,0
Jun.	7.091	64,3	3.757	34,1	177	1,6	-	-	5	0,0	11.030	100,0
Jul.	7.810	65,9	3.712	31,3	323	2,7	-	-	5	0,0	11.850	100,0
Ago.	7.744	63,4	4.138	33,9	323	2,6	-	-	8	0,1	12.213	100,0
Sep.	8.288	62,5	4.589	34,6	372	2,8	-	-	2	0,0	13.252	100,0
Oct.	8.977	64,4	4.596	33,0	363	2,6	-	-	6	0,0	13.941	100,0
Nov.	10.615	65,1	5.206	32,0	465	2,9	-	-	8	0,0	16.293	100,0
Dic.	11.980	62,0	6.564	34,0	784	4,1	-	-	-3	0,0	19.324	100,0
2002 Ene.	14.229	67,5	6.001	28,5	785	3,7	-	-	77	0,4	21.093	96,3
Feb.	14.181	64,4	6.787	30,8	1.013	4,6	-	-	39	0,2	22.020	95,4
Mar.	15.023	62,7	7.998	33,4	905	3,8	-	-	27	0,1	23.953	96,2
Abr.	17.145	68,5	6.975	27,8	916	3,7	-	-	8	0,0	25.044	96,3
May.	17.588	64,4	8.581	31,4	1.122	4,1	-	-	11	0,0	27.303	100,0
Jun.	16.979	59,3	9.445	33,0	1.898	6,6	-	-	288	1,0	28.611	100,0
Jul.	19.360	63,1	9.276	30,3	2.013	6,6	-	-	15	0,0	30.664	100,0

El fondo tipo 2 se crea para dar la posibilidad a los afiliados pensionados y próximos a pensionarse, de proteger su ahorro previsional ante variaciones bruscas de corto plazo en la rentabilidad de los fondos de pensiones. Los recursos de este nuevo fondo se invertirán en su totalidad en títulos financieros de renta fija, que son instrumentos de bajo riesgo. Dado que el fondo tipo 2 sólo se invertirá en instrumentos financieros de renta fija, es decir, de menor riesgo relativo, la rentabilidad esperada del fondo tipo 2 será menos variable que la del fondo tipo 1.

(*) TGR: Tesorería General de la República; BCCh: Banco Central de Chile.

Fuente: Superintendencia de Administradoras de Fondos de Pensiones.

Total de los activos de los fondos de pensiones

(Millones de pesos)

Periodo	Instituciones estatales TGR, BCCh (*)		Instituciones financieras		Empresas		Inversión en el extranjero		Activo disponible		Total	
	Valor	(%)	Valor	(%)	Valor	(%)	Valor	(%)	Valor	(%)	Valor	(%)
2000 Ene.	6.414.465	34,3	6.321.817	33,8	3.588.381	19,2	2.352.923	12,6	34.635	0,2	18.712.221	100,0
Feb.	6.461.173	34,4	6.375.081	34,0	3.519.295	18,8	2.367.105	12,6	46.175	0,2	18.768.830	100,0
Mar.	6.603.064	34,6	6.476.645	34,0	3.534.325	18,6	2.384.994	12,5	39.292	0,2	19.038.321	100,0
Abr.	6.739.460	35,6	6.534.615	34,5	3.455.883	18,2	2.172.409	11,5	51.638	0,3	18.954.005	100,0
May.	6.799.459	35,4	6.612.019	34,5	3.572.623	18,6	2.078.168	10,8	99.594	0,5	19.161.863	100,0
Jun.	6.869.249	35,0	6.799.166	34,8	3.552.355	18,2	2.292.252	11,7	45.839	0,2	19.558.860	100,0
Jul.	7.150.017	36,1	6.769.318	34,2	3.584.314	18,1	2.296.208	11,6	20.941	0,1	19.820.798	100,0
Ago.	7.360.008	36,6	6.703.432	33,4	3.676.072	18,3	2.301.130	11,4	57.872	0,3	20.098.514	100,0
Sep.	7.293.217	36,5	6.787.955	33,8	3.676.162	18,3	2.243.418	11,2	57.630	0,3	20.058.382	100,0
Oct.	7.272.289	36,3	7.000.742	34,9	3.531.148	17,6	2.187.113	10,9	64.481	0,3	20.055.773	100,0
Nov.	7.337.809	35,9	7.142.713	35,0	3.692.030	18,1	2.224.071	10,9	35.193	0,2	20.431.815	100,0
Dic.	7.356.458	35,7	7.333.255	35,6	3.616.805	17,6	2.217.292	10,8	62.376	0,3	20.586.187	100,0
2001 Ene.	7.585.415	36,0	7.382.596	35,0	3.477.053	16,5	2.520.684	12,0	118.949	0,6	21.084.697	100,0
Feb.	7.725.420	36,5	7.496.249	35,4	3.430.953	16,2	2.477.909	11,7	53.742	0,3	21.184.273	100,0
Mar.	7.788.536	36,6	7.365.955	34,6	3.477.047	16,3	2.611.272	12,3	35.267	0,2	21.278.078	100,0
Abr.	7.724.360	35,9	7.443.187	34,6	3.565.956	16,6	2.749.388	12,8	55.283	0,3	21.538.175	100,0
May.	7.580.326	34,3	7.665.607	34,7	3.801.530	17,2	2.934.609	13,3	110.325	0,5	22.092.397	100,0
Jun.	7.664.516	34,3	7.670.278	34,3	3.927.710	17,6	2.937.920	13,2	137.719	0,6	22.338.144	100,0
Jul.	7.888.181	35,1	7.690.213	34,2	3.879.401	17,3	2.963.429	13,2	57.610	0,3	22.478.833	100,0
Ago.	8.013.288	35,5	7.395.578	32,8	4.069.144	18,0	3.038.020	13,5	29.124	0,1	22.545.155	100,0
Sep.	8.234.202	36,5	7.445.787	33,0	3.918.851	17,4	2.846.874	12,6	103.811	0,5	22.549.527	100,0
Oct.	8.401.958	36,4	7.386.201	32,0	3.981.126	17,2	3.225.464	14,0	86.227	0,4	23.080.974	100,0
Nov.	8.084.476	34,9	7.533.367	32,5	4.258.882	18,4	3.154.378	13,6	140.797	0,6	23.171.900	100,0
Dic.	8.131.045	35,0	7.680.913	33,1	4.293.698	18,5	3.073.833	13,2	39.873	0,2	23.219.362	100,0
2002 Ene.	8.234.757	35,0	7.619.860	32,4	4.341.575	18,5	3.241.146	13,8	72.031	0,3	23.509.369	100,0
Feb.	8.252.847	34,9	7.749.609	32,8	4.361.816	18,4	3.216.216	13,6	73.070	0,3	23.653.558	100,0
Mar.	8.032.965	33,3	7.972.621	33,1	4.529.699	18,8	3.429.299	14,2	133.118	0,6	24.097.702	100,0
Abr.	7.958.889	33,0	8.109.466	33,6	4.518.229	18,7	3.511.782	14,5	45.083	0,2	24.143.449	100,0
May.	7.838.145	32,2	8.184.927	33,7	4.539.630	18,7	3.620.148	14,9	128.515	0,5	24.311.365	100,0
Jun.	7.890.236	32,4	8.119.354	33,4	4.463.160	18,3	3.752.344	15,4	106.387	0,4	24.331.481	100,0
Jul.	8.045.334	33,1	8.232.685	33,9	4.276.718	17,6	3.672.267	15,1	55.798	0,2	24.282.802	100,0

(*) TGR: Tesorería General de la República; BCCh: Banco Central de Chile.
 Fuente: Superintendencia de Administradoras de Fondos de Pensiones.

Número de afiliados por administradora de fondos de pensiones (1)

	1998		1999		2000		2001		Agosto 2002		Septiembre 2002	
	Fondo tipo 1	Fondo tipo 2	Fondo tipo 1	Fondo tipo 2	Fondo tipo 1	Fondo tipo 2	Fondo tipo 1	Fondo tipo 2	Fondo C	Fondo E	Fondo C	Fondo E
AFP												
Aporta Fomenta (2)	24.590	-	25.381	-	25.728	-	-	-	-	-	-	-
Cuprum	410.597	-	422.344	-	426.024	10	431.382	77	435.511	166	432.637	6.113
Habitat	1.334.496	-	1.385.211	-	1.431.327	8	1.488.312	59	1.510.578	97	1.513.258	4.386
Magister	82.969	-	87.408	-	93.140	1	108.221	14	111.356	25	110.720	750
Planvital	315.823	-	314.157	-	311.990	2	312.869	7	312.980	8	313.438	69
Protección (3)	224.726	-	-	-	-	-	-	-	-	-	-	-
Provida	2.174.402	-	2.429.742	-	2.542.130	25	2.625.969	74	2.661.877	117	2.688.832	2.212
Santa María	922.301	-	949.366	-	952.844	13	960.074	16	960.692	28	961.500	32
Summa Bansander	476.239	-	492.122	-	496.943	6	500.564	18	503.356	23	501.386	1.694
Total	5.966.143	-	6.105.731	-	6.280.126	65	6.427.391	265	6.496.350	464	6.521.771	15.256

(1) Afiliados activos son aquellos no pensionados y no fallecidos. (Se excluye a los pensionados cotizantes).

(2) En febrero del año 2001 se fusiona AFP Aporta Fomenta S.A. con AFP Magister S.A., conformando el fondo de pensiones de AFP Magister S.A.

(3) En enero del año 1999 se fusiona AFP Protección S.A. con AFP Provida S.A., conformando el fondo de pensiones de AFP Provida S.A.

Fuente: Superintendencia de Administradoras de Fondos de Pensiones.

Instrumentos mantenidos en custodia en el Banco Central por las administradoras de fondos de pensiones

(Millones de pesos)

Periodo	Títulos TGR o BCCh (1)		Depósitos a plazo instituciones financieras		Letras de crédito instituciones financieras		Debentures de empresas		Otros (2)		Total	
	Valor	(%)	Valor	(%)	Valor	(%)	Valor	(%)	Valor	(%)	Valor	(%)
	1996 Jul.	481.479	9,3	179.342	3,5	86.506	1,7	482.404	9,4	3.912.366	76,1	5.142.097
Ago.	256.546	5,3	133.907	2,7	90.777	1,9	483.134	9,9	3.909.806	80,2	4.874.169	100,0
Sep.	285.702	5,9	116.364	2,4	91.415	1,9	470.050	9,8	3.855.945	80,0	4.819.477	100,0
Oct.	209.649	4,4	100.959	2,1	71.128	1,5	470.087	9,8	3.958.372	82,2	4.810.194	100,0
Nov.	75.500	1,7	50.756	1,1	66.778	1,5	469.494	10,4	3.838.763	85,3	4.501.290	100,0
Dic.	54.707	1,3	58.318	1,3	59.193	1,4	468.411	10,8	3.704.174	85,2	4.344.802	100,0
1997 Ene.	52.364	1,1	50.622	1,1	58.953	1,3	472.558	10,3	3.947.415	86,2	4.581.912	100,0
Feb.	56.461	1,2	56.972	1,2	60.799	1,3	467.666	9,7	4.190.463	86,6	4.832.361	100,0
Mar.	68.239	1,5	45.131	0,9	65.119	1,4	442.079	9,2	4.163.531	87,0	4.784.099	100,0
Abr.	74.409	1,5	100.284	2,0	65.056	1,3	437.770	8,8	4.306.553	86,4	4.984.072	100,0
May.	2.754	0,1	101.967	2,1	38.700	0,8	420.323	8,7	4.279.977	88,3	4.843.720	100,0
Jun.	2.752	0,1	91.536	2,8	23.601	0,7	411.574	12,4	2.795.962	84,0	3.325.425	100,0
Jul.	2.703	0,1	87.737	4,6	22.848	1,2	405.768	21,3	1.386.457	72,8	1.905.513	100,0
Ago.	1.394	0,1	62.894	5,7	16.607	1,5	123.728	11,2	902.970	81,5	1.107.593	100,0

(1) TGR: Tesorería General de la República; BCCh: Banco Central de Chile.

(2) BSF = Bonos subordinados emitidos por instituciones financieras.

PEF = Pagarés emitidos por instituciones financieras.

CFI = Cuotas fondos de inversión inmobiliaria.

CFK = Capital de riesgo.

ACI = Acciones inmobiliarias.

CFV = Cuota fondo de inversión mobiliaria.

BR = Bono de reconocimiento.

Rentabilidad real anual del fondo de pensiones (1)
 (Porcentajes)

	1989	1990	1991	1992	1993	1994	1995	1996	1997	1998	1999	2000	2001	Promedio acum. Jul. 1981 Dic. 2001
AFP														
Aporta Fomenta	-	-	-	-	-	-	-2,6	4,1	3,9	-1,9	16,1	5,1	-	-
Armoniza	-	-	-	-	-	-	-3,1	-	-	-	-	-	-	-
Alameda	-	-	-	-	-	-	-	-	-	-	-	-	-	-
Banguardia	-	-	-	-	15,0	15,7	-	-	-	-	-	-	-	-
Bansander	-	-	-	-	15,8	18,8	-2,0	3,3	3,8	-	-	-	-	-
Concordia	7,9	16,2	28,7	2,8	16,7	18,6	-2,4	-	-	-	-	-	-	-
Cuprum	9,5	18,2	30,4	3,6	16,1	19,5	-1,8	3,6	4,3	-2,7	16,3	4,4	6,6	11,0
El Libertador	8,2	16,6	30,8	3,4	16,3	17,5	-	-	-	-	-	-	-	-
Fomenta	-	-	-	-	-	21,1	-2,8	2,9	6,2	-	-	-	-	-
Futuro	4,0	17,0	31,2	4,1	14,6	17,2	-4,6	-	-	-	-	-	-	-
Genera (2)	-	-	-	-	-	17,4	-	-	-	-	-	-	-	-
Hábitat	6,8	15,9	30,4	2,8	15,9	18,1	-2,8	3,8	5,7	-0,4	16,3	4,4	7,0	10,7
Invierta	9,1	19,4	27,9	0,9	-	-	-	-	-	-	-	-	-	-
Laboral (3)	-	-	-	-	15,2	-	-	-	-	-	-	-	-	-
Magister	6,9	15,8	34,3	3,0	16,7	17,8	-3,3	3,5	4,4	-1,4	18,4	4,2	7,0	10,7
Planvital	8,9	18,7	32,0	3,6	17,0	19,5	-2,6	3,3	4,7	-1,0	16,1	4,4	6,9	10,9
Previpán	-	-	-	-	14,9	18,8	-	-	-	-	-	-	-	-
Prolección	8,2	17,7	32,7	4,2	16,8	18,8	-2,1	3,5	4,7	-2,1	-	-	-	-
Provida	5,9	13,3	25,8	3,1	15,9	17,9	-2,5	3,4	4,6	-0,1	16,2	4,5	6,4	10,5
Quálitas	-	-	-	-	15,6	18,2	-	-	-	-	-	-	-	-
Quálitas	-	-	-	-	-	18,0	-3,0	3,2	2,4	-	-	-	-	-
San Cristóbal	-	-	-	-	-	-	-	-	-	-	-	-	-	-
Santa María	6,5	14,6	30,1	3,0	16,3	17,8	-3,3	3,7	4,5	-0,8	16,0	4,5	7,0	10,4
Summa Bansander	7,3	18,1	33,1	3,0	16,9	17,1	-2,1	3,2	4,7	-1,9	16,3	4,2	6,9	10,9
Unión	8,7	17,2	30,9	2,8	16,4	18,5	-2,6	3,5	4,6	-	-	-	-	-
Sistema (4)	6,9	15,6	29,7	3,0	16,2	18,2	-2,5	3,5	4,7	-1,1	16,3	4,4	6,7	10,7

(1) Variación nominal deflactada por la variación de la UF del período. Esta rentabilidad es la que debe ser usada para las comparaciones que se realicen con el mercado financiero.

(2) El 3 de agosto de 1995 se liquidó el fondo de pensiones Genera.

(3) El 22 de julio de 1994 se liquidó el fondo de pensiones Laboral.

(4) Promedio ponderado por el valor del fondo de pensiones de cada AFP al último día del mes anterior.

Fuente: Superintendencia de Administradoras de Fondos de Pensiones.

Rentabilidad real anual de la cuenta de capitalización individual deflactada por la UF ⁽¹⁾.
 Período septiembre 2000 - agosto 2001. Fondo tipo 1
 (Porcentaje)

Información últimos 12 meses.

AFP	Ingreso imponible (3)					Rentabilidad real anual de la cuota (2)
	\$ 105.500	\$ 160.148	\$ 240.221	\$ 480.443	\$ 960.885	
Cuprum	5,31	5,31	5,31	5,31	5,31	6,17
Habitat	5,44	5,56	5,64	5,72	5,76	6,47
Magister	5,67	5,74	5,79	5,84	5,86	6,90
Planvital	5,40	5,56	5,66	5,76	5,81	6,73
Provida	5,65	5,71	5,75	5,79	5,81	6,56
Santa María	5,70	5,81	5,88	5,95	5,99	6,81
Summa Bansander	5,45	5,56	5,63	5,70	5,73	6,55
Sistema	5,53	5,61	5,66	5,71	5,73	6,52

(1) Rentabilidad neta de costos deflactada por la UF. Los costos corresponden al monto resultante de sumar la comisión fija con la cotización adicional y restar la prima del seguro de invalidez y sobrevivencia.

(2) Deflactada por la UF. Corresponde a la rentabilidad obtenida por las cotizaciones que se mantuvieron en el fondo respectivo o en el Sistema durante el período considerado en la medición.

(3) Ingreso imponible expresado en pesos al 31 de agosto de 2001.

Fuente: Superintendencia de Administradoras de Fondos de Pensiones.

Rentabilidad real anual de la cuenta de capitalización individual deflactada por la UF ⁽¹⁾.
 Período septiembre 1998 - agosto 2001. Fondo tipo 1
 (Porcentaje)

Información últimos 36 meses.

AFP	Ingreso imponible (3)					Rentabilidad real anual de la cuota (2)
	\$ 105.500	\$ 160.148	\$ 240.221	\$ 480.443	\$ 960.885	
Cuprum	8,06	8,06	8,06	8,06	8,06	9,15
Habitat	8,13	8,24	8,31	8,38	8,42	9,40
Magister	8,35	8,43	8,48	8,54	8,56	9,85
Planvital	7,85	8,03	8,15	8,26	8,32	9,45
Provida	8,25	8,32	8,36	8,40	8,42	9,41
Santa María	8,07	8,17	8,24	8,31	8,34	9,41
Summa Bansander	8,07	8,16	8,22	8,28	8,31	9,39
Sistema	8,14	8,22	8,27	8,32	8,34	9,38

(1) Rentabilidad neta de costos deflactada por la UF. Los costos corresponden al monto resultante de sumar la comisión fija con la cotización adicional y restar la prima del seguro de invalidez y sobrevivencia.

(2) Deflactada por la UF. Corresponde a la rentabilidad obtenida por las cotizaciones que se mantuvieron en el fondo respectivo o en el Sistema durante el período considerado en la medición.

(3) Ingreso imponible expresado en pesos al 31 de agosto de 2001.

Fuente: Superintendencia de Administradoras de Fondos de Pensiones.

Rentabilidad real anual de la cuenta de capitalización individual deflactada por la UF ⁽¹⁾.
 Período septiembre 2000 - agosto 2001. Fondo tipo 2
 (Porcentaje)

AFP	Información últimos 12 meses.					Rentabilidad real anual de la cuota (2)
	Ingreso imponible (3)					
	\$ 105.500	\$ 160.148	\$ 240.221	\$ 480.443	\$ 960.885	
Cuprum	8,64	8,64	8,64	8,64	8,64	9,57
Habitat	7,19	7,31	7,39	7,47	7,51	8,29
Magister	7,92	7,99	8,03	8,08	8,10	9,21
Planvital	6,54	6,69	6,79	6,89	6,94	7,92
Provida	6,09	6,15	6,19	6,23	6,25	7,03
Santa María	5,89	6,00	6,07	6,14	6,17	7,03
Summa Bansander	6,19	6,30	6,37	6,44	6,47	7,34
Sistema	6,96	7,02	7,06	7,10	7,12	7,97

(1) Rentabilidad neta de costos deflactada por la UF. Los costos corresponden al monto resultante de sumar la comisión fija con la cotización adicional y restar la prima del seguro de invalidez y sobrevivencia.

(2) Deflactada por la UF. Corresponde a la rentabilidad obtenida por las cotizaciones que se mantuvieron en el fondo respectivo o en el Sistema durante todo el período considerado en la medición.

(3) Ingreso imponible expresado en pesos al 31 de agosto de 2001.

Fuente: Superintendencia de Administradoras de Fondos de Pensiones.

Rentabilidad real anual de la cuenta de capitalización individual deflactada por la UF ⁽¹⁾.
 Período junio 2000 - agosto 2001. Fondo tipo 2
 (Porcentaje)

AFP	Información desde inicios del sistema.					Rentabilidad real anual de la cuota (2)
	Ingreso imponible (3)					
	\$ 105.500	\$ 160.148	\$ 240.221	\$ 480.443	\$ 960.885	
Cuprum	10,28	10,28	10,28	10,28	10,28	11,22
Habitat	8,08	8,20	8,28	8,36	8,39	9,18
Magister	7,78	7,85	7,90	7,94	7,96	9,04
Planvital	8,17	8,33	8,43	8,53	8,58	9,57
Provida	7,08	7,14	7,18	7,22	7,24	8,04
Santa María	7,38	7,48	7,55	7,62	7,66	8,54
Summa Bansander	8,37	8,48	8,55	8,61	8,65	9,55
Sistema	8,22	8,28	8,32	8,36	8,38	9,24

(1) Rentabilidad neta de costos deflactada por la UF. Los costos corresponden al monto resultante de sumar la comisión fija con la cotización adicional y restar la prima del seguro de invalidez y sobrevivencia.

(2) Deflactada por la UF. Corresponde a la rentabilidad obtenida por las cotizaciones que se mantuvieron en el fondo respectivo o en el Sistema durante el período considerado en la medición.

(3) Ingreso imponible expresado en pesos al 31 de agosto de 2001.

Fuente: Superintendencia de Administradoras de Fondos de Pensiones.

FORMULARIO / SUSCRIPCIÓN AL BOLETÍN MENSUAL

Señores
Departamento Publicaciones y Extensión, Banco Central de Chile
Agustinas 1180, Casilla 967
Fax: 56-2-670 2231 ó 56-2-670 2099
Santiago-Chile
www.bcentral.cl
bcch@bcentral.cl

Santiago,
Diciembre del 2003

Solicito suscribirme por un año al Boletín Mensual del Banco Central de Chile.

Precio

CHILE	EXTERIOR (*)
\$65.000	US\$250.00

Adjunto la cantidad de : \$ _____ o US\$ _____

Cheque N.° _____ Banco _____

Enviar ejemplares a: _____

Nombre o Razón social: _____

Dirección: _____ RUT: _____

FORMULARIO / SUSCRIPCIÓN A PUBLICACIONES PERIÓDICAS Y OCASIONALES

Señores
Departamento Publicaciones y Extensión, Banco Central de Chile
Agustinas 1180, Casilla 967
Fax: 56-2-670 2231 ó 56-2-670 2099
Santiago-Chile
www.bcentral.cl
bcch@bcentral.cl

Santiago,
Diciembre del 2003

I. Solicito suscribirme a: _____
(nombre publicación periódica)

II. Deseo adquirir: _____ ejemplar (es) de la (s) siguiente (s) publicación (es) ocasional (es)

a/ _____

b/ _____

c/ _____

d/ _____

Adjunto la cantidad de : \$ _____ o US\$ _____

Cheque N.° _____ Banco _____

Enviar ejemplares a: _____

Nombre o Razón social: _____

Dirección: _____ RUT: _____

Nota: Los precios en moneda extranjera incluyen el despacho por vía aérea.

Índice de Cuadros Estadísticos

	Acero Véase minería
<hr/>	
	Activos y pasivos
2331	Del Banco Central de Chile
2332	Del sector bancario (Bancos comerciales, sociedades financieras y Banco Central)
2333	Otras corporaciones de depósito (Bancos comerciales y sociedades financieras)
<hr/>	
	Activos y pasivos internacionales del Banco Central y sistema financiero
2407	Activos y pasivos internacionales del Banco Central y del sistema financiero
2408	Reservas internacionales del Banco Central de Chile
<hr/>	
	Agricultura
	Principales rubros de producción agrícola (ene., abr., jul., oct.)(*)
2435	Producción frutícola (mar., jun., sep., dic.)(*)
2435	Superficie plantada destinada a frutales (mar., jun., sep., dic.)(*)
<hr/>	
	Automotriz
	Parque automotor en el país (mar., jun., sep., dic.)(*)
	Producción automotriz (mar., jun., sep., dic.)(*)
<hr/>	
	Balanza de pagos
2389	Balanza comercial y balanza de pagos
2386	Balanza de pagos: valores anuales
2387	Balanza de pagos: valores trimestrales
<hr/>	
	Billetes y monedas emitidos por el Banco Central
2347	Banco Central: billetes en circulación
2348	Banco Central: monedas en circulación
<hr/>	
	Bolsa de comercio de Santiago
2351	Dividendos y emisiones efectuadas por las sociedades anónimas inscritas
2352	Evolución de los índices bursátiles de la Bolsa de Comercio de Santiago
2350	IGPA-IPSA índice por rubros de actividad (Valores Nominales)
2351	Índice general de precios y montos operados
2350	Montos transados por tipo de instrumento
<hr/>	
	Carbón Véase minería
<hr/>	
	Carga transportada
	Movimiento total de carga embarcada y desembarcada por naves nacionales y extranjeras (abr., dic.)(*)
	Transporte de aviación comercial (mar., jun., sep., dic.)(*)
	Transporte de carga y de pasajeros por ferrocarriles
<hr/>	
	Cobre Véase minería
<hr/>	

	Colocaciones del sistema financiero
2341	Sistema financiero: colocaciones efectivas por institución en moneda extranjera
2339	Sistema financiero: colocaciones efectivas por institución en moneda nacional
2340	Sistema financiero: colocaciones efectivas por región, en moneda extranjera
2336	Sistema financiero: colocaciones efectivas por región en moneda nacional
2336	Sistema financiero: colocaciones efectivas por sectores en moneda nacional y moneda extranjera
2338	Sistema financiero: colocaciones en moneda extranjera
2335	Sistema financiero: colocaciones en moneda nacional
	Cotización de monedas extranjeras
2412	Cotización de monedas extranjeras. Promedios mensuales y anuales (dólar)
2413	Cotización de monedas extranjeras. Promedios mensuales y anuales (pesos)
2410	Tipo de cambio del dólar nominal. Valores diarios
2409	Tipo de cambio del dólar observado (promedios mensuales y anuales)
	Cotización: onza <i>troy</i> de oro y plata, y libra de cobre
2414	Cotización de la onza <i>troy</i> de oro, de la de plata y de la libra de cobre
	Créditos externos financieros Asociados a la inversión extranjera De mediano y largo plazo Para financiamientos
	Cuentas nacionales
2416	Definiciones
2419	Gasto del producto interno bruto y tasas de inversión (millones de pesos de cada año)
2422	Gasto del producto interno bruto y tasas de inversión (millones de pesos de 1996)
2422	Gasto del producto interno bruto (tasa de variación media a precios constantes de 1996)
2423	Gasto del producto interno bruto trimestral (millones de pesos de 1996)
2423	Gasto del producto interno bruto trimestral (variación respecto de igual período del año anterior)
2426	Indicador mensual de actividad económica (Imacec)
2424	Producto-Ingreso (millones de pesos de cada año)
2424	Producto-Ingreso (millones de pesos de 1996)
2420	Producto interno bruto por clase de actividad económica (millones de pesos de 1996)
2420	Producto interno bruto por clase de actividad económica (tasa de variación media a precios constantes, 1997-2001)
2425	Producto interno bruto según sectores transables y no transables
2421	Producto interno bruto trimestral por clase de actividad económica (millones de pesos de 1996)
2421	Producto interno bruto trimestral por clase de actividad económica (variación respecto de igual período del año anterior)
2425	Relaciones Producto-Ingreso (Porcentajes sobre valores en pesos de cada año)
2419	Variación porcentual de deflatores del gasto del producto interno bruto
	Cuota de ahorro
2470	Valores de la cuota de ahorro
	Depósitos y captaciones
2342	Sistema financiero: depósitos y captaciones en moneda nacional
2345	Sistema financiero: depósitos y captaciones por institución en moneda extranjera

2343	Sistema financiero: depósitos y captaciones por institución en moneda nacional
2344	Sistema financiero: depósitos y captaciones por región, en moneda extranjera
2342	Sistema financiero: depósitos y captaciones por región, en moneda nacional
Desocupación Véase ocupación y desocupación	
Deuda externa	
2375	Estimación del servicio de la deuda externa de mediano y largo plazo
2376	Créditos externos para financiamientos contratados a través del capítulo XIV, CNCI
2374	Deuda externa de Chile
2375	Deuda externa de mediano y largo plazo al 31 de octubre de 2003
2372	Saldo bruto de la deuda externa de Chile
2373	Saldo bruto de la deuda externa de Chile: Otros sectores
Dinero	
2329	Agregados monetarios privados
2330	Dinero
Dólar Véase cotización de monedas extranjeras	
Economía nacional	
2321	Cuadro resumen de la economía nacional
Edificación	
2451	Edificación aprobada e iniciada en sectores privado y público, total país. Obras nuevas
2450	Edificación aprobada en todo el país. Sector privado. Obras nuevas
2449	Edificación iniciada en todo el país. Sector público. Obras nuevas
2452	Índice costo de edificación de tipo medio según insumos
2452	Índice costo de edificación de tipo medio según tipo de obra
Educación	
2481	Alumnos matriculados según nivel educacional y por sectores (mar., jun., sep., dic.)(*)
2480	Nivel de alfabetismo de la población de 15 años y más (número de habitantes) (mar., jun., sep., dic.)(*)
2480	Nivel de alfabetismo de la población de 15 años y más (porcentaje) (mar., jun., sep., dic.)(*)
Energía eléctrica	
2457	Energía eléctrica: producción total e índice de consumo eléctrico industrial
2458	Producción de energía eléctrica por tipo de generación
Escala única de sueldos sector público Véase sueldos y salarios	
Estadísticas de comercio exterior	
<i>Exportaciones</i>	
2390	Exportaciones de bienes
<i>Importaciones</i>	
2398	Importaciones de bienes
2400	Importaciones por país y tipo de bien

	Estadísticas fiscales (mar., jun., sep., dic.) (*)
2428	Gastos, ingresos y déficit fiscal 1968-1990 moneda extranjera
2428	Gastos, ingresos y déficit fiscal 1968-1990 moneda nacional
2430	Ingresos, gastos y resultados del Gobierno Central, 1989-2001 (moneda nacional + moneda extranjera)
<hr/>	
	Exportaciones de bienes (fob)
2393	Exportaciones agropecuarias, silvícolas y pesqueras
2388	Exportaciones de bienes fob
2391	Exportaciones de régimen general por sector económico
2394	Exportaciones industriales
2392	Exportaciones mineras
2395	Exportaciones por país
<hr/>	
	Gasto fiscal social
2477	Clasificación funcional del gasto social
2476	Gasto fiscal social (1970-1989)
<hr/>	
	Hierro
	Véase minería
<hr/>	
	Imacec
	Véase cuentas nacionales
<hr/>	
	Importaciones de bienes
2399	Importaciones de régimen general clasificadas por tipo de bien
<hr/>	
	Indicadores sociales
2474	Cuadro resumen de indicadores sociales
<hr/>	
	Índices
2475	Índice de calidad material de vida
2460	Índice de precios al consumidor
2462	Índice de precios al consumidor por rubros
2465	Índice de precios al por mayor
2466	Índice de precios al por mayor (1957-2003, noviembre)
2464	Índice de precios al por mayor por destino
2463	Índice de precios al por mayor por sector
2446	Índice de producción y venta física de la industria manufacturera, por clasificación económica (INE)
2434	Índice de producción forestal
2434	Índice de producción forestal por rubro
2447	Índice de producción y ventas físicas industriales por sectores de destino (Sofofa)
2442	Índice de producción física de la industria manufacturera por agrupación (INE)
2437	Índice de producción minera
2472	Índice de valor promedio (IVP)
2444	Índice de venta física de la industria manufacturera por agrupación (INE)
2452	Índice del costo de edificación de tipo medio según insumos
2452	Índice del costo de edificación de tipo medio según tipo de obra
2487	Índice nominal de costo de la mano de obra, por actividad económica

2488	Índice nominal de costo de la mano de obra, por grupo ocupacional
2487	Índice nominal de remuneraciones por hora, por actividad económica
2488	Índice nominal de remuneraciones por hora, por grupo ocupacional
2403	Índices de cantidad, precio y valor de productos exportados e importados
2404	Índices de los principales productos de exportación clasificados de acuerdo con la CIIU
<hr/>	
	Industria
2441	Producción de algunas industrias importantes
<hr/>	
	Inversiones en el exterior
2379	Inversión en el exterior vía capítulos XII y XIII del <i>Compendio de Normas de Cambios Internacionales</i> (CNCI). Flujos anuales. (millones de dólares)
2383	Inversión en el exterior vía capítulos XII y XIII del <i>Compendio de Normas de Cambios Internacionales</i> (CNCI). Flujos netos anuales. (millones de dólares)
2382	Inversión en el exterior vía capítulos XII y XIII del <i>Compendio de Normas de Cambios Internacionales</i> (CNCI). Flujos netos por país de destino. (millones de dólares)
2380	Inversión en el exterior vía capítulos XII y XIII del <i>Compendio de Normas de Cambios Internacionales</i> (CNCI) por país de destino y sector económico. Flujos netos año 2003. (millones de dólares)
2381	Inversión en el exterior vía capítulos XII y XIII del <i>Compendio de Normas de Cambios Internacionales</i> (CNCI). Por país de destino y sector económico. Flujos netos al 31 de octubre de 2003
<hr/>	
	Inversiones, sistema financiero
2346	Sistema financiero. Inversiones en moneda extranjera
2346	Sistema financiero. Inversiones en moneda nacional
<hr/>	
	Minería
2414	Cotización de la onza <i>troy</i> de oro y plata, y libra de cobre. Promedios mensuales y anuales
2468	Precio del cobre
2437	Producción chilena de cobre comerciable
2448	Producción de acero y despacho de productos terminados
2438	Producción de algunos minerales
2439	Producción de carbón
2438	Producción de minerales de hierro
2440	Producción de petróleo y gas natural
2439	Producción de salitre, yodo y sulfato de sodio
2440	Producción neta de derivados del petróleo
<hr/>	
	Multiplicadores monetarios ampliados
2334	Multiplicadores monetarios ampliados
<hr/>	
	Ocupación y desocupación
2486	Composición de la población y fuerza de trabajo en la Región Metropolitana de Santiago (INE). Promedios móviles trimestrales
2485	Composición de la población y fuerza de trabajo, gran Santiago (Depto. de Economía U. de Chile)
2486	Composición de la población y fuerza de trabajo. Total país (INE)
2485	Población ocupada según actividad económica en el gran Santiago (Depto. de Economía U. de Chile)
2486	Población ocupada total país según actividad económica (INE)

	Oro Véase minería y cotización del oro y de la plata
	Peaje
2453	Tránsito de vehículos controlado en plazas de peaje, por tipo de vehículo
2454	Tránsito de vehículos controlado mensualmente, por plaza de peaje y tipo de vehículo
	Pecuario
2436	Producción de aves, huevos y leche (ene., abr., jul., oct.) (*) Producción de carne en vara por especie, y número de animales beneficiados (mar., jun., sep., dic.) (*)
	Pesca
	Estadísticas pesqueras (mar., jul., nov.) (*)
	Petróleo Véase minería
	Plata Véase minería y cotización de la onza <i>troy</i> de oro y plata, y libra de cobre
	Población
2483	Censos nacionales de población y vivienda según región
2482	Población nacional
2483	Población nacional por sexo, sectores urbano y rural según región, censo 1992
2484	Población nacional según edad y sexo (mar., jun., sep., dic.) (*)
	Precios Véase índices
	Previsión
2495	Activos de los fondos de pensiones tipo 1
2496	Activos de los fondos de pensiones tipo 2
2498	Instrumentos mantenidos en custodia en el Banco Central por las administradoras de fondos de pensiones
2498	Número de afiliados por administradora de fondos de pensiones
2500	Rentabilidad real anual de la cuenta de capitalización individual deflactada por la U.F. Fondo tipo 1
2501	Rentabilidad real anual de la cuenta de capitalización individual deflactada por la U.F. Fondo tipo 2
2499	Rentabilidad real anual del fondo de pensiones
2497	Total de los activos de los fondos de pensiones
	Producto interno bruto Véase cuentas nacionales
	Reservas internacionales Véase activos y pasivos internacionales del Banco Central de Chile y sistema bancario
	Salitre, yodo y sulfato de sodio Véase minería

	Salud
2479	Consultas médicas (mar., jun., sep., dic.) (*)
2478	Indicadores de salud (mar., jun., sep., dic.) (*)
2478	Población menor de seis años según estado nutricional (mar., jun., sep., dic.) (*)
2479	Tasas de natalidad y mortalidad (mar., jun., sep., dic.) (*)
<hr/>	
	Silvicultura
	Superficie forestal plantada por regiones (feb., may., ago., nov.) (*)
<hr/>	
	Sistema financiero
2349	Sistema financiero: resultado líquido anual
<hr/>	
	Sueldos y salarios
2489	Escala única de sueldos del sector público (may., sep., dic.) (*)
2490	Reajustes periódicos de sueldos y salarios (may., sep., dic.) (*)
2491	Remuneraciones mínimas, subsidios y asignaciones legales (may., sep., dic.) (*)
<hr/>	
	Tasas de desocupación
	Véase ocupación y desocupación
<hr/>	
	Tasas de interés
2366	Interés y costo alternativo del encaje en el sistema bancario en operaciones entre 30 y 89 días
2366	Interés y costo alternativo del encaje en el sistema bancario en operaciones entre 90 y 365 días
2364	<i>Spread</i> de tasas de interés en operaciones de 30 - 89 días
2365	<i>Spread</i> de tasas de interés en operaciones de 90 a 365 días
2362	Tasa de interés efectiva pagada y cobrada por bancos en operaciones reajustables, según variación del tipo de cambio
2357	Tasa de interés efectiva cobrada en operaciones de 90 a 365 días
2361	Tasa de interés efectiva cobrada en operaciones de más de 3 años
2359	Tasa de interés efectiva cobrada en operaciones de 1 a 3 años
2355	Tasa de interés efectiva mensual cobrada en colocaciones de 30 a 89 días
2354	Tasa de interés efectiva mensual pagada en captaciones de 30 a 89 días
2360	Tasa de interés efectiva pagada en operaciones de más de tres años
2356	Tasa de interés efectiva pagada en operaciones de 90 a 365 días
2358	Tasa de interés efectiva pagada en operaciones de 1 a 3 años
2363	Tasa de interés por operaciones en dólares
2353	Tasa de interés y rentabilidades. Tasa de interés promedio del sistema financiero (TIP)
<hr/>	
	Tasas de interés internacionales
2370	Tasa euribo para operaciones en dólares
2368	Tasa libo a 180 días para operaciones en dólares
2369	Tasa prime para operaciones en dólares
<hr/>	
	Tipo de cambio
	Véase cotización de monedas extranjeras

Unidad de Fomento
Véase unidades

	Unidades
2471	Unidad de fomento
2470	Unidad reajutable
2469	Unidad tributaria

(*) Estos cuadros estadísticos se publican en los meses señalados variando su periodicidad cuando se dispone de nuevos antecedentes.