

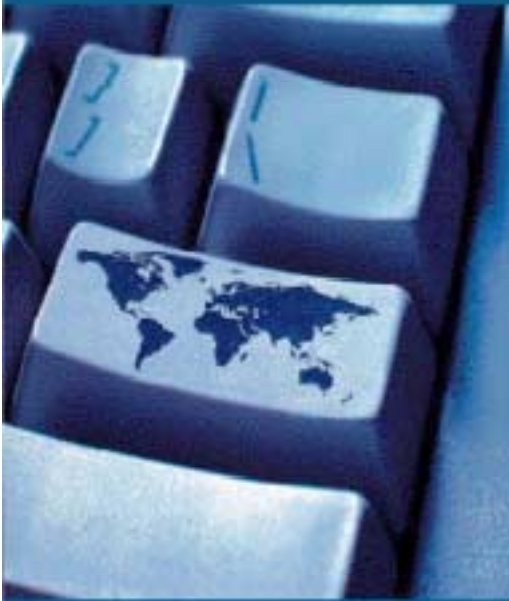

BANCO CENTRAL DE CHILE

Indicadores de Comercio Exterior



Agosto 2001



BANCO CENTRAL DE CHILE

Indicadores de Comercio Exterior

Agosto 2001

*Publicación editada por el Departamento Publicaciones
de la Gerencia de División Estudios
del Banco Central de Chile*

**DIRECTOR Y REPRESENTANTE LEGAL
JORGE CARRASCO VÁSQUEZ**

Precios

| | CHILE | EXTERIOR (*) |
|-------------------|-----------|--------------|
| Cada ejemplar | \$ 5.500 | US\$ 25 |
| Suscripción anual | \$ 55.000 | US\$ 250 |

(*) Incluye despacho por vía aérea.

La adquisición de ejemplares o de suscripciones de esta publicación debe ser solicitada directamente al Departamento Publicaciones del Banco Central de Chile, Huérfanos 1175, primer piso, o a la casilla postal 967, Santiago - Chile.

El Banco Central de Chile no mantiene convenios de ninguna naturaleza para la representación o comercialización de sus publicaciones con otras empresas o instituciones.

ISSN: 0716-2405

Edición en castellano: 600 ejemplares

Impreso en Chile

BANCO CENTRAL DE CHILE
Agustinas 1180, Santiago, Chile
Casilla postal 967, Santiago, Chile
Tel: 56-2-670 2000
Fax: 56-2-670 2231
www.bcentral.cl
bcch@bcentral.cl

El formulario para suscripción se encuentra en la última página de cada ejemplar.
PROHIBIDA SU REPRODUCCIÓN POR CUALQUIER MEDIO.

Contenido

| | |
|-------------|--|
| 1237 | INTRODUCCIÓN |
| 1239 | I EVOLUCIÓN DEL COMERCIO EXTERIOR |
| 1251 | II ESTUDIOS ESPECIALES |
| 1253 | Evolución del comercio de kiwi fresco |
| 1271 | Evolución de la exportación de productos de origen pecuario |
| 1279 | Investigaciones por dumping y subsidios en el mundo y el caso chileno, 1995-2000 |
| 1289 | III ESTADÍSTICAS DE COMERCIO EXTERIOR |
| 1291 | Embarques de exportación |
| 1293 | Resumen de embarques de exportación |
| 1294 | Embarques de exportación clasificados de acuerdo a la CIIU |
| 1295 | Embarques de exportación clasificados por país |
| 1296 | Principales países de destino de los embarques de exportación de Chile |
| 1297 | Embarque de los principales productos de exportación clasificados de acuerdo a la CIIU |
| 1321 | Importaciones |
| 1323 | Resumen de importaciones |
| 1324 | Importaciones clasificadas de acuerdo a la CIIU |
| 1325 | Importaciones clasificadas por país |
| 1326 | Principales países de origen de las importaciones de Chile |
| 1327 | Importaciones de los principales productos ordenadas según clasificación CIIU |
| 1379 | IV ESTADÍSTICAS ESPECIALES |
| 1381 | Principales productos exportados por Chile |
| 1381 | Principales productos importados por Chile |
| 1393 | Intercambio comercial con Asia |
| 1417 | FORMULARIO DE SUSCRIPCIÓN |

INTRODUCCIÓN

Las estadísticas de embarques de exportación y de importaciones contenidas en esta publicación han sido extraídas de los siguientes documentos: Declaraciones de Exportación, Informes de Variación de Valor de las Declaraciones de Exportación (IVV), Declaraciones de Ingreso, Solicitudes de Traslado a Zona Franca y Solicitudes de Reexpedición.

Las estadísticas de embarques de exportación se construyen tomando en cuenta las Declaraciones de Exportación y los IVV ajustados a la fecha de legalización de la Declaración de Exportación asociada, y se expresan a nivel fob.

Las estadísticas de importaciones se construyen tomando en cuenta las Declaraciones de Ingreso (exceptuando las reimportaciones), Solicitudes de Traslado a Zona Franca y Solicitudes de Reexpedición, y se expresan a nivel cif.

Los precios medios que figuran en esta publicación deben entenderse como referencias, debido a que para su cálculo se utiliza el cociente entre el monto en dólares y las cantidades físicas correspondientes. Por esta razón, no se presenta el precio para aquellos productos considerados no homogéneos.

A partir de enero del 2000, los cuadros que se incluyen en esta publicación presentan la información de exportaciones e importaciones ordenadas según la Clasificación Internacional Industrial Uniforme (CIIU), revisión 2. Asimismo, cabe señalar que a partir de enero de 1990 se adoptó el Sistema Armonizado de Designación y Codificación de Mercancías (SADCM) en reemplazo de la Nomenclatura Arancelaria de Bruselas (NAB).



I. EVOLUCIÓN DEL COMERCIO EXTERIOR



Evolución del Comercio Exterior

PERÍODO: AGOSTO 2001

El comercio global de Chile, equivalente a la suma de los embarques de exportación más las importaciones, alcanzó a US\$24.487,5 millones en los primeros ocho meses del 2001, lo que significó una baja de 1,0% respecto de los US\$24.726,3 millones registrados en igual

período del 2000. Esta variación se explica por bajas de US\$95,0 millones en los embarques de exportación y de US\$143,8 millones en las importaciones, según se puede constatar en las cifras del cuadro 1.

| CUADRO 1 | | RESUMEN DEL COMERCIO EXTERIOR DE CHILE | | | | |
|---|-----------------|--|-----------------|-----------------|-------------------|-------------|
| | | (Millones de US\$) | | | | |
| Ítem | 1998 | 1999 | 2000 | ENERO-AGOSTO | | |
| | | | | 2000 | 2001 % Var. 01/00 | |
| 1. EXPORTACIONES (fob) | 15.076,5 | 16.255,7 | 18.442,1 | 12.622,0 | 12.527,0 | -0,8 |
| Agricultura, fruticultura, ganadería, silvicultura y pesca extractiva | 1.706,5 | 1.719,2 | 1.686,2 | 1.389,2 | 1.254,9 | -9,7 |
| Minería | 6.409,3 | 7.091,3 | 8.363,4 | 5.627,3 | 5.415,9 | -3,8 |
| Industria (*) | 6.881,8 | 7.348,2 | 8.273,2 | 5.541,7 | 5.770,8 | 4,1 |
| Otros | 78,9 | 97,0 | 119,2 | 63,8 | 85,5 | 34,2 |
| 2. IMPORTACIONES (cif) | 18.779,0 | 15.143,6 | 18.089,4 | 12.104,3 | 11.960,5 | -1,2 |
| Agricultura, fruticultura, ganadería, silvicultura y pesca extractiva | 351,3 | 397,8 | 381,0 | 259,8 | 206,6 | -20,5 |
| Minería | 1.214,1 | 1.527,0 | 2.420,5 | 1.652,8 | 1.623,5 | -1,8 |
| Industria | 15.507,2 | 12.044,6 | 13.959,4 | 9.311,1 | 9.294,0 | -0,2 |
| Otros | 491,8 | 349,1 | 299,6 | 233,7 | 257,8 | 10,3 |
| Zonas francas | 1.214,6 | 825,1 | 1.028,9 | 646,9 | 578,7 | -10,5 |
| 3. INTERCAMBIO GLOBAL | 33.855,5 | 31.399,3 | 36.531,5 | 24.726,3 | 24.487,5 | -1,0 |

(*) Incluye "rancho de naves".

1241

EXPORTACIONES

Los embarques de exportación totalizaron US\$12.527,0 millones en los primeros ocho meses del 2001, monto inferior en 0,8% a los US\$12.622,0 millones de igual período del 2000.

Este comportamiento fue el resultado de bajas de US\$134,3 millones en agricultura, fruticultura, ganadería,

silvicultura y pesca extractiva y de US\$211,4 millones en minería, y de aumentos de US\$229,1 millones en industria y de US\$21,7 millones en el rubro "otros".

La participación relativa de los distintos sectores en los períodos comparados, experimentó las siguientes fluctuaciones:

| Sector | ENERO-AGOSTO(%) | |
|---|-----------------|--------------|
| | 2000 | 2001 |
| Agricultura, fruticultura, ganadería, silvicultura y pesca extractiva | 11,0 | 10,0 |
| Minería | 44,6 | 43,2 |
| Industria | 43,9 | 46,1 |
| Otros | 0,5 | 0,7 |
| Total | 100,0 | 100,0 |

Las mercaderías provenientes de la agricultura, fruticultura, ganadería, silvicultura y pesca extractiva, registraron embarques por US\$1.254,9 millones en los primeros ocho meses del 2001, esto es, 9,7% por debajo

de los US\$1.389,2 millones de igual período del año 2000. Al respecto, cabe señalar que dicha tendencia resultó de las variaciones registradas principalmente por los productos que se detallan a continuación:

| Producto | Cantidad (%) | VARIACIÓN | | (Millones de US\$) |
|-----------------------------------|--------------|----------------|---------------|--------------------|
| | | Precio fob (%) | Monto fob (%) | |
| Uvas | -7 | -13 | -19 | -116,0 |
| Semilla de girasol | -71 | -3 | -72 | -9,3 |
| Semilla de hortaliza | -19 | - | -20 | -9,0 |
| Peras | 5 | -15 | -10 | -6,3 |
| Rollizos para pulpa | -22 | - | -24 | -4,7 |
| Las demás frutas frescas | 34 | - | -11 | -4,0 |
| Paltas | -2 | - | -23 | -2,6 |
| Orégano | -11 | -32 | -40 | -2,4 |
| Maíz | 8 | -10 | -3 | -2,0 |
| Lupino | -33 | -40 | -60 | -1,9 |
| Rollizos de conífera para aserrar | -66 | - | -63 | -1,7 |
| Algas | -4 | - | -9 | -1,7 |
| Manzanas | 35 | -20 | 8 | 14,6 |
| Total | | | | -147,0 |

La exportación de productos mineros ascendió a US\$5.415,9 millones en los primeros ocho meses del 2001, cifra inferior en US\$211,0 millones a la del mismo

lapso del 2000, que alcanzó a US\$5.627,3 millones. Lo anterior, debido fundamentalmente a las fluctuaciones de los siguientes productos:

| Producto | Cantidad (%) | VARIACIÓN | | (Millones de US\$) |
|-------------------------------------|--------------|----------------|---------------|--------------------|
| | | Precio fob (%) | Monto fob (%) | |
| Concentrado de cobre | - | - | -7 | -120,2 |
| Oro | -16 | -5 | -20 | -41,4 |
| Cátodos de cobre refinado | 5 | -6 | -1 | -38,1 |
| Óxido de molibdeno | -2 | -10 | -12 | -11,7 |
| Hierro peletizado | -16 | 4 | -13 | -10,2 |
| Mineral de oro | -10 | - | -32 | -9,8 |
| Los demás cobres refinados | 0 | -6 | -6 | -9,7 |
| Yodo | -2 | -5 | -7 | -6,7 |
| Concentrado de molibdeno sin tostar | 82 | - | 74 | 8,9 |
| Sal marina y de mesa | 78 | 0 | 85 | 10,7 |
| Cobre para el afino | 14 | -5 | 8 | 13,4 |
| Total | | | | -214,8 |

La exportación de productos industriales llegó a US\$5.770,8 millones en los primeros ocho meses del 2001, cifra superior en US\$229,1 millones (4,1%) a la de

igual período del año anterior, que alcanzó a US\$5.541,7 millones. Lo expuesto, debido fundamentalmente a las variaciones de los siguientes subgrupos:

| Subgrupo | Variación (Millones de US\$) |
|---|------------------------------|
| Industria alimentaria, bebidas, licores y tabaco | 103,1 |
| Industria textil, prendas de vestir y de cuero | -0,7 |
| Forestales y muebles de madera | 21,8 |
| Celulosa, papel, cartón, editoriales e imprenta | -175,3 |
| Productos químicos básicos y preparados, petróleo y derivados, caucho y plástico | 245,5 |
| Productos de barro, loza y porcelana, vidrio y productos minerales no metálicos | 5,3 |
| Industria básica del hierro y del acero e industria básica de metales no ferrosos | 6,0 |
| Productos metálicos, maquinaria, equipos, material eléctrico, instrumentos de medida y material de transporte | 20,0 |
| Otras manufacturas | 3,3 |
| Variación Global | 229,1 |

El comportamiento del sector industrial descrito anteriormente, se vio influido principalmente por las

fluctuaciones de los siguientes productos:

| Producto | Cantidad (%) | VARIACIÓN | | (Millones de US\$) |
|--|--------------|----------------|---------------|--------------------|
| | | Precio fob (%) | Monto fob (%) | |
| Alcohol metílico (metanol) | -7 | 54 | 43 | 86,7 |
| Otras gasolinas | 308 | -14 | 249 | 58,4 |
| Salmón | 50 | -30 | 5 | 25,8 |
| Jugo en polvo | 26 | 28 | 61 | 24,6 |
| Carne de cerdo | 136 | - | 96 | 23,0 |
| Alambre de cobre | 56 | -5 | 49 | 17,0 |
| Harina de pescado | -3 | 14 | 11 | 16,9 |
| Partes de máquinas de sondeo y perforación | - | - | 549 | 16,6 |
| Aceite combustible residual pesado | 10 | 9 | 20 | 16,2 |
| Los demás pescados | 89 | - | 35 | 14,6 |
| Nitrato de potasio | 30 | -3 | 26 | 14,3 |
| Perfumes cosméticos y artículos de tocador | - | - | 53 | 14,0 |
| Combustible para motor a reacción | 3 | 10 | 14 | 12,0 |
| Vino embotellado | 5 | -1 | 4 | 11,9 |
| Petróleo diésel | 19 | 8 | 28 | 11,3 |
| Truchas | 69 | -36 | 8 | 10,4 |
| Papel estucado | 19 | 7 | 27 | 10,4 |
| Bolas de acero y artículos similares para molino | 170 | - | 107 | 10,0 |
| Fruta congelada sin azúcar | 7 | - | -19 | -10,1 |
| Planchas de acero laminadas en frío | -67 | -12 | -71 | -12,5 |
| Celulosa blanqueada y semiblanqueada diferente de la de conífera | 24 | -28 | -11 | -15,5 |
| Mero y bacalao | -18 | -15 | -30 | -15,9 |
| Celulosa cruda | 27 | -37 | -20 | -25,5 |
| Celulosa blanqueada y semiblanqueada de conífera | -2 | -27 | -29 | -156,0 |
| Total | | | | 158,6 |

IMPORTACIONES

Las importaciones del país alcanzaron a US\$11.960,5 millones en los primeros ocho meses del 2001 (incluyendo aquellas efectuadas desde zona franca primaria a zona franca de extensión), con una caída de 1,2% en relación con el monto alcanzado en el mismo período del 2000 (US\$12.104,3 millones). Lo anterior fue el resultado de bajas de US\$53,2 millones en la agricultura, fruticultura, ganadería, silvicultura

y pesca extractiva; de US\$29,4 millones en la minería; de US\$17,1 millones en los productos industriales y de US\$68,2 millones en las zonas francas, y de aumentos de US\$24,4 millones en el rubro «otros».

La participación relativa de los distintos sectores en los períodos analizados, acusó las siguientes fluctuaciones:

| Sector | ENERO-AGOSTO(%) | |
|---|-----------------|--------------|
| | 2000 | 2001 |
| Agricultura, fruticultura, ganadería, silvicultura y pesca extractiva | 2,1 | 1,7 |
| Minería | 13,7 | 13,6 |
| Industria | 76,9 | 77,7 |
| Otros | 1,9 | 2,2 |
| Zonas francas | 5,3 | 4,8 |
| Total | 100,0 | 100,0 |

La importación de bienes correspondientes al sector agricultura, fruticultura, ganadería, silvicultura y pesca extractiva alcanzó a US\$206,6 millones en los primeros

ocho meses del 2001, esto es, 20,5% por debajo de los US\$259,8 millones de igual lapso del año precedente, debido a las fluctuaciones registradas por los siguientes productos:

| Producto | Cantidad (%) | VARIACIÓN | | (Millones de US\$) |
|--|--------------|----------------|---------------|--------------------|
| | | Precio cif (%) | Monto cif (%) | |
| Trigo | -59 | 25 | -48 | -55,5 |
| Cebada | -72 | - | -71 | -9,2 |
| Maíz | -4 | -5 | -8 | -7,3 |
| Huevas y lechas de pescado para reproducción | -69 | - | -72 | -4,5 |
| Lentejas | -28 | -22 | -44 | -3,0 |
| Plátanos | -14 | 3 | -11 | -2,8 |
| Semillas | -46 | - | -20 | -2,7 |
| Caucho y látex natural | -10 | -11 | -19 | -1,4 |
| Habas de soya | 64 | -7 | 52 | 4,6 |
| Total | | | | -81,8 |

Los productos mineros importados alcanzaron a US\$1.623,5 millones en el período enero-agosto del 2001, lo que significó una baja de 1,8% (US\$29,4 millones)

respecto de los US\$1.652,8 millones de igual período del 2000, debido principalmente a las variaciones registradas por los siguientes productos:

| Producto | Cantidad (%) | VARIACIÓN | | (Millones de US\$) |
|--|--------------|----------------|---------------|--------------------|
| | | Precio cif (%) | Monto cif (%) | |
| Petróleo crudo | 1 | -6 | -5 | -70,0 |
| Hulla bituminosa para fabricar coque | -35 | 16 | -25 | -26,4 |
| Las demás hullas, incluso pulverizadas, pero sin aglomerar | 63 | - | 71 | 1,5 |
| Magnesita calcinada a muerte | 89 | 22 | 131 | 1,8 |
| Gas natural en estado gaseoso | 26 | 9 | 38 | 63,6 |
| Total | | | | -29,5 |

La importación de bienes industriales llegó a US\$9.294 millones en los primeros ocho meses del 2001, lo que implicó una baja de 0,2% en relación con los

US\$9.311,1 millones correspondientes a igual período del año anterior, que se explica por las fluctuaciones experimentadas en los siguientes subgrupos del sector:

| Subgrupo | Variación (Millones de US\$) |
|---|------------------------------|
| Industria alimentaria, bebidas, licores y tabaco | 5,3 |
| Industria textil, prendas de vestir y de cuero | -21,7 |
| Forestales y muebles de madera | 5,0 |
| Celulosa, papel, cartón, editoriales e imprenta | -18,9 |
| Productos químicos básicos y preparados, petróleo y derivados, caucho y plástico | 3,6 |
| Productos de barro, loza y porcelana, vidrio y productos minerales no metálicos | -16,4 |
| Industria básica del hierro y del acero e industria básica de metales no ferrosos | 23,2 |
| Productos metálicos, maquinaria, equipos, material eléctrico, instrumentos de medida y material de transporte | 11,5 |
| Otras manufacturas | -8,6 |
| Variación Global | -17,1 |

El comportamiento de las importaciones del sector industrial se vio afectado principalmente por las

variaciones de los siguientes productos:

| Producto | Cantidad (%) | VARIACIÓN | | (Millones de US\$) |
|---|--------------|----------------|---------------|--------------------|
| | | Precio cif (%) | Monto cif (%) | |
| Máquinas para fabricar papel y cartón | 229 | - | 212 | 38,2 |
| Aparatos de corriente portadora | - | - | 214 | 34,3 |
| Transportadores continuos | 58 | - | 143 | 24,6 |
| Máquinas para clasificar, cribar, separar o lavar mineral (unidad) | -34 | - | 186 | 20,0 |
| Los demás hornos industriales | 120 | - | 1.161 | 19,4 |
| Grupos electrógenos con motor de pistón | 60 | - | 127 | 18,1 |
| Barcos mercantes | 100 | - | 221 | 17,2 |
| Máquinas para la vinicultura, jugo y bebidas (unidad) | 6 | - | 343 | 15,3 |
| Neumáticos para vehículos fuera de carretera | 13 | 17 | 32 | 14,7 |
| Camionetas | 42 | - | 11 | 13,7 |
| Medicamentos de uso humano para la venta al por menor | - | - | 11 | 13,2 |
| Tableros eléctricos de mando | - | - | 93 | 13,1 |
| Cable, trenzas, platinas, barras y similares aislados para electricidad | - | - | 44 | 12,8 |
| Harina de soya | 38 | -8 | 26 | 12,8 |
| Repuestos de aparatos eléctricos para telefonía y telegrafía con hilos | - | - | 22 | 11,8 |
| Tubos catódicos semiconductores y microestructuras electrónicas | - | - | 26 | 11,4 |
| Furgones | 33 | - | 32 | 11,2 |
| Polietileno de alta densidad | 26 | -5 | 20 | 10,4 |
| Perfumes, cosméticos y artículos de tocador | - | - | 14 | 10,1 |
| Aparatos para filtrar o depurar gases | - | - | -48 | -11,3 |
| Máquinas con giro de 360 grados (unidad) | 39 | - | -27 | -12,3 |
| Software (disquetes grabados) y similares | - | - | -31 | -12,7 |
| Baldosas y losas de cerámica para pavimentación | -38 | -2 | -39 | -13,3 |
| Combustible para motor a reacción | -99 | - | -99 | -13,8 |
| Las demás máquinas para la industria del mueble y de la madera | - | - | -71 | -15,8 |
| Aceite combustible residual pesado (fuel oil) | -35 | -13 | -43 | -18,0 |
| Papel estucado | -34 | 8 | -29 | -18,9 |
| Aceite en bruto o refinado | -87 | - | -75 | -21,4 |
| Gas licuado | 3 | -20 | -18 | -24,8 |
| Emisores (equipos de radiodifusión y TV) | 9 | - | -92 | -26,2 |
| Televisores en color | -32 | -12 | -40 | -31,9 |
| Gas oil y diésel oil (petróleo diésel) | -36 | 11 | -29 | -32,1 |
| Vehículos para transportar mercancías fuera de carretera | -68 | - | -50 | -33,5 |
| Automóviles | -10 | - | -12 | -48,8 |
| Partes y piezas para terminal automotriz | - | - | -74 | -72,3 |
| Total | | | | 84,8 |

CUADRO 2

INTERCAMBIO GLOBAL CON LOS PRINCIPALES SOCIOS COMERCIALES DE CHILE (1)
 (Millones de US\$)

| País | 1999 | | | 2000 | | | ENERO - AGOSTO | | | | | | % Part. Interc. | % Var. 01/00 |
|-------------------------|----------|----------|----------|----------|----------|----------|----------------|--------------|----------|----------|--------------|----------|-----------------|--------------|
| | Export. | Import. | Interc. | Export. | Import. | Interc. | Export. | 2000 Import. | Interc. | Export. | 2001 Import. | Interc. | | |
| Estados Unidos | 3.133,1 | 3.024,5 | 6.157,6 | 3.243,6 | 3.338,5 | 6.582,1 | 2.262,6 | 2.201,8 | 4.464,4 | 2.332,9 | 2.034,9 | 4.367,7 | 18,0 | -2,2 |
| Argentina | 726,7 | 2.023,2 | 2.749,9 | 637,6 | 2.876,6 | 3.514,2 | 412,5 | 1.869,5 | 2.282,0 | 414,3 | 2.138,9 | 2.553,2 | 9,6 | 11,9 |
| Japón | 2.358,9 | 635,9 | 2.994,8 | 2.546,6 | 710,1 | 3.256,7 | 1.788,6 | 515,2 | 2.303,8 | 1.568,0 | 396,4 | 1.964,4 | 8,9 | -14,7 |
| Brasil | 699,7 | 968,7 | 1.668,4 | 954,1 | 1.335,3 | 2.289,4 | 619,2 | 863,5 | 1.482,8 | 623,6 | 1.004,0 | 1.627,6 | 6,3 | 9,8 |
| China | 567,1 | 709,7 | 1.276,8 | 965,5 | 999,9 | 1.965,4 | 743,4 | 632,1 | 1.375,5 | 671,0 | 699,9 | 1.370,9 | 5,4 | -0,3 |
| México | 634,2 | 579,3 | 1.213,4 | 819,6 | 615,6 | 1.435,3 | 511,8 | 405,8 | 917,6 | 552,6 | 374,7 | 927,3 | 3,9 | 1,1 |
| Corea del Sur | 702,3 | 405,4 | 1.107,7 | 797,0 | 535,3 | 1.332,3 | 539,3 | 374,7 | 914,1 | 387,6 | 393,9 | 781,5 | 3,6 | -14,5 |
| Reino Unido | 1.095,9 | 182,2 | 1.278,1 | 1.073,5 | 177,8 | 1.251,2 | 735,0 | 119,3 | 854,3 | 910,6 | 133,2 | 1.043,9 | 3,4 | 22,2 |
| Italia | 655,4 | 514,8 | 1.170,2 | 821,9 | 419,0 | 1.240,9 | 552,5 | 291,9 | 844,3 | 604,0 | 303,9 | 907,9 | 3,4 | 7,5 |
| Francia | 507,2 | 417,6 | 924,8 | 631,4 | 447,8 | 1.079,3 | 430,7 | 315,4 | 746,2 | 454,1 | 408,0 | 862,1 | 3,0 | 15,5 |
| Alemania | 579,1 | 627,2 | 1.206,3 | 453,5 | 622,2 | 1.075,6 | 313,1 | 430,4 | 743,6 | 386,3 | 457,6 | 843,9 | 2,9 | 13,5 |
| España | 335,5 | 410,8 | 746,3 | 390,4 | 428,1 | 818,5 | 277,1 | 296,4 | 573,5 | 250,9 | 320,0 | 570,9 | 2,2 | -0,5 |
| Taiwán | 521,1 | 164,2 | 685,4 | 607,3 | 190,5 | 797,8 | 417,4 | 126,6 | 544,0 | 259,8 | 116,6 | 376,4 | 2,2 | -30,8 |
| Canadá | 196,6 | 411,3 | 608,0 | 244,5 | 512,0 | 756,4 | 146,6 | 308,9 | 455,5 | 195,4 | 293,2 | 488,6 | 2,1 | 7,3 |
| Perú | 358,8 | 169,2 | 528,0 | 439,2 | 265,8 | 705,1 | 253,5 | 186,2 | 439,7 | 299,6 | 196,8 | 496,4 | 1,9 | 12,9 |
| Holanda | 519,9 | 82,7 | 602,6 | 456,3 | 94,4 | 550,7 | 354,6 | 64,7 | 419,3 | 438,5 | 70,2 | 508,7 | 1,5 | 21,3 |
| Bélgica | 303,3 | 97,9 | 401,2 | 367,8 | 98,1 | 466,0 | 260,1 | 65,6 | 325,7 | 173,5 | 78,6 | 252,1 | 1,3 | -22,6 |
| Venezuela | 196,0 | 210,2 | 406,2 | 228,7 | 236,8 | 465,6 | 154,4 | 187,4 | 341,9 | 200,2 | 117,7 | 318,0 | 1,3 | -7,0 |
| Colombia | 205,7 | 166,1 | 371,8 | 236,8 | 206,3 | 443,0 | 157,0 | 138,3 | 295,3 | 166,6 | 129,4 | 295,9 | 1,2 | 0,2 |
| Ecuador | 109,6 | 228,1 | 337,7 | 158,2 | 254,3 | 412,5 | 84,4 | 211,3 | 295,7 | 151,7 | 90,2 | 241,9 | 1,1 | -18,2 |
| Suecia | 67,1 | 270,8 | 337,9 | 122,0 | 284,4 | 406,4 | 84,1 | 199,3 | 283,4 | 59,3 | 131,2 | 190,5 | 1,1 | -32,8 |
| Nigeria | 0,2 | 131,4 | 131,6 | 2,2 | 313,0 | 315,1 | 1,0 | 251,2 | 252,2 | 4,6 | 122,6 | 127,2 | 0,9 | -49,6 |
| Suiza | 92,7 | 154,2 | 246,9 | 113,2 | 124,2 | 237,3 | 61,1 | 78,6 | 139,7 | 111,4 | 71,7 | 183,1 | 0,6 | 31,1 |
| India | 103,2 | 55,1 | 158,3 | 123,2 | 70,1 | 193,3 | 92,1 | 43,5 | 135,6 | 70,5 | 50,1 | 120,6 | 0,5 | -11,0 |
| Bolivia | 192,3 | 22,4 | 214,7 | 165,9 | 30,2 | 196,2 | 114,6 | 22,8 | 137,5 | 95,7 | 17,4 | 113,0 | 0,5 | -17,8 |
| Indonesia | 96,1 | 94,6 | 190,7 | 103,9 | 80,8 | 184,7 | 75,2 | 56,8 | 131,9 | 27,8 | 64,3 | 92,1 | 0,5 | -30,2 |
| Arabia Saudita | 60,7 | 8,0 | 68,7 | 151,6 | 24,5 | 176,0 | 111,0 | 13,3 | 124,2 | 46,9 | 0,8 | 47,6 | 0,5 | -61,7 |
| Australia | 39,5 | 95,1 | 134,6 | 47,2 | 108,6 | 155,8 | 35,6 | 77,6 | 113,3 | 27,6 | 54,4 | 82,0 | 0,4 | -27,6 |
| Finlandia | 52,4 | 71,2 | 123,6 | 61,2 | 88,2 | 149,4 | 39,4 | 64,4 | 103,7 | 30,9 | 54,4 | 85,4 | 0,4 | -17,7 |
| Malasia | 67,1 | 81,3 | 148,3 | 58,4 | 70,6 | 129,0 | 45,8 | 43,7 | 89,5 | 23,2 | 54,8 | 77,9 | 0,4 | -12,9 |
| Tailandia | 47,7 | 50,6 | 98,2 | 37,2 | 84,7 | 121,9 | 26,1 | 55,7 | 81,8 | 32,6 | 57,2 | 89,8 | 0,3 | 9,8 |
| Dinamarca | 45,9 | 50,1 | 96,0 | 49,0 | 74,0 | 123,0 | 35,5 | 48,1 | 83,5 | 37,2 | 44,3 | 81,6 | 0,3 | -2,3 |
| Uruguay | 57,3 | 51,3 | 108,7 | 61,7 | 59,1 | 120,8 | 35,8 | 38,0 | 73,8 | 41,1 | 39,3 | 80,5 | 0,3 | 9,0 |
| Paraguay | 47,7 | 51,5 | 99,1 | 47,3 | 66,8 | 114,1 | 29,6 | 39,3 | 68,8 | 32,7 | 52,6 | 85,2 | 0,3 | 23,8 |
| Filipinas | 55,2 | 28,8 | 84,0 | 68,1 | 31,3 | 99,4 | 36,2 | 18,6 | 54,8 | 46,2 | 20,3 | 66,5 | 0,3 | 21,4 |
| Turquía | 46,1 | 14,4 | 60,4 | 75,8 | 19,7 | 95,5 | 57,3 | 15,4 | 72,7 | 62,2 | 14,4 | 76,6 | 0,3 | 5,3 |
| Angola | 0,1 | 0,0 | 0,1 | 0,4 | 95,1 | 95,5 | 0,0 | 27,5 | 27,5 | 0,0 | 0,0 | 0,0 | 0,3 | -99,8 |
| Sudáfrica | 30,9 | 46,8 | 77,7 | 34,6 | 52,5 | 87,0 | 20,3 | 33,6 | 53,9 | 22,9 | 49,1 | 72,0 | 0,2 | 33,7 |
| Rusia | 3,4 | 34,7 | 38,1 | 13,6 | 71,9 | 85,5 | 11,2 | 61,5 | 72,7 | 12,8 | 22,1 | 34,9 | 0,2 | -52,0 |
| Portugal | 19,7 | 48,8 | 68,5 | 20,3 | 50,6 | 70,9 | 16,1 | 36,1 | 52,2 | 14,7 | 41,6 | 56,3 | 0,2 | 7,8 |
| Bulgaria | 13,4 | 2,2 | 15,6 | 67,5 | 0,2 | 67,7 | 47,4 | 0,2 | 47,5 | 26,5 | 0,2 | 26,7 | 0,2 | -43,8 |
| Israel | 10,3 | 58,5 | 68,8 | 8,9 | 57,1 | 66,0 | 7,0 | 39,8 | 46,8 | 4,7 | 41,3 | 45,9 | 0,2 | -1,9 |
| Irlanda | 15,7 | 41,4 | 57,1 | 20,6 | 42,2 | 62,8 | 11,9 | 22,2 | 34,1 | 15,0 | 27,2 | 42,3 | 0,2 | 24,1 |
| Irán | 21,7 | 0,5 | 22,3 | 59,8 | 0,8 | 60,6 | 35,9 | 0,5 | 36,4 | 41,1 | 1,9 | 43,0 | 0,2 | 18,3 |
| Austria | 8,7 | 35,4 | 44,1 | 11,3 | 48,2 | 59,5 | 8,3 | 34,6 | 42,9 | 9,7 | 26,4 | 36,1 | 0,2 | -15,9 |
| Terr. Holandés en Am. | 2,9 | 19,8 | 22,7 | 10,5 | 47,9 | 58,4 | 1,9 | 29,0 | 30,9 | 1,6 | 0,3 | 1,9 | 0,2 | -93,7 |
| Noruega | 62,7 | 16,4 | 79,0 | 31,0 | 25,4 | 56,4 | 23,7 | 16,3 | 40,0 | 21,2 | 42,7 | 63,9 | 0,2 | 59,8 |
| Costa Rica | 46,9 | 13,2 | 60,1 | 49,6 | 4,0 | 53,6 | 30,3 | 1,6 | 31,9 | 36,4 | 1,9 | 38,3 | 0,1 | 20,0 |
| Nueva Zelanda | 9,7 | 27,5 | 37,2 | 10,0 | 43,1 | 53,1 | 5,6 | 31,4 | 36,9 | 6,6 | 19,7 | 26,3 | 0,1 | -28,8 |
| Singapur | 39,8 | 27,7 | 67,5 | 32,5 | 19,2 | 51,7 | 22,7 | 13,2 | 35,9 | 14,5 | 18,2 | 32,7 | 0,1 | -9,0 |
| Grecia | 26,1 | 1,6 | 27,7 | 47,8 | 2,9 | 50,7 | 36,6 | 1,9 | 38,4 | 33,7 | 2,4 | 36,2 | 0,1 | -5,9 |
| Paquistán | 0,3 | 33,8 | 34,1 | 0,2 | 41,8 | 42,0 | 0,2 | 27,7 | 27,9 | 0,3 | 25,7 | 26,0 | 0,1 | -6,7 |
| Panamá | 26,9 | 7,2 | 34,1 | 35,7 | 6,4 | 42,0 | 20,0 | 5,1 | 25,2 | 13,7 | 3,9 | 17,7 | 0,1 | -29,9 |
| Guatemala | 23,5 | 16,3 | 39,8 | 25,6 | 13,2 | 38,7 | 15,7 | 12,0 | 27,7 | 37,5 | 2,2 | 39,7 | 0,1 | 43,3 |
| Emir. Árabes Unidos (2) | 28,4 | 0,2 | 28,6 | 36,6 | 0,5 | 37,2 | 27,6 | 0,3 | 28,0 | 28,1 | 0,9 | 29,0 | 0,1 | 3,8 |
| Cuba | 33,0 | 0,7 | 33,7 | 36,5 | 0,7 | 37,2 | 28,6 | 0,5 | 29,1 | 18,3 | 0,4 | 18,7 | 0,1 | -35,6 |
| Sri Lanka | 15,1 | 14,5 | 29,6 | 16,6 | 14,9 | 31,5 | 12,6 | 10,6 | 23,3 | 8,9 | 10,5 | 19,4 | 0,1 | -16,4 |
| República Dominicana | 31,6 | 0,5 | 32,1 | 28,2 | 0,3 | 28,6 | 20,3 | 0,3 | 20,6 | 18,8 | 0,2 | 19,0 | 0,1 | -7,9 |
| Islandia | 0,8 | 2,1 | 2,9 | 22,2 | 2,5 | 24,7 | 22,0 | 1,6 | 23,7 | 13,5 | 2,7 | 16,2 | 0,1 | -31,6 |
| Congo | 0,0 | 20,8 | 20,8 | 0,0 | 24,4 | 24,4 | 0,0 | 11,4 | 11,4 | 0,0 | 17,1 | 17,1 | 0,1 | 49,6 |
| Subtotal | 15.948,5 | 13.730,4 | 29.678,9 | 17.981,4 | 16.560,2 | 34.541,7 | 12.320,2 | 11.090,3 | 23.410,5 | 12.191,6 | 10.966,6 | 23.158,2 | 94,6 | -1,1 |
| Resto | 307,2 | 1.413,2 | 1.720,4 | 460,7 | 1.529,2 | 1.989,8 | 301,8 | 1.014,0 | 1.315,8 | 335,4 | 993,9 | 1.329,3 | 5,4 | 1,0 |
| TOTAL (3) | 16.255,7 | 15.143,6 | 31.399,3 | 18.442,1 | 18.089,4 | 36.531,5 | 12.622,0 | 12.104,3 | 24.726,3 | 12.527,0 | 11.960,5 | 24.487,5 | 100 | -1,0 |

(1) Los países se ordenan de acuerdo con el intercambio efectuado en el año 2000. Las exportaciones se valorizan fob y las importaciones cif.

(2) Comprende principalmente Dubai y Abu-Dhabi.

(3) Las cifras globales de importación incluyen aquellas efectuadas a través de zonas francas.

EMBARQUES DE EXPORTACIÓN CLASIFICADOS DE ACUERDO A LA CIU
(Participación porcentual por agrupación)

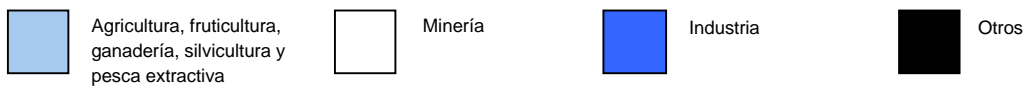
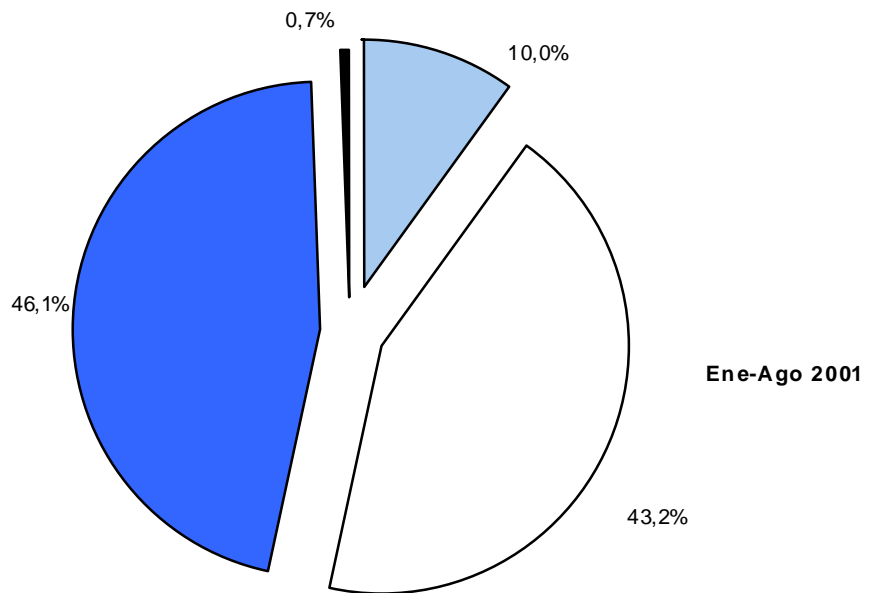
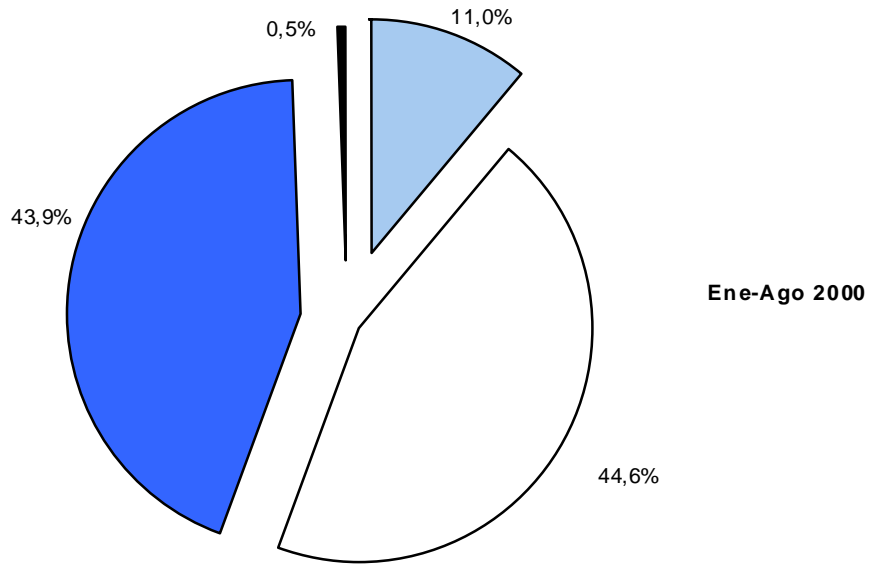

CLASIFICACIÓN ECONÓMICA DE LAS IMPORTACIONES (Participación porcentual por agrupación)

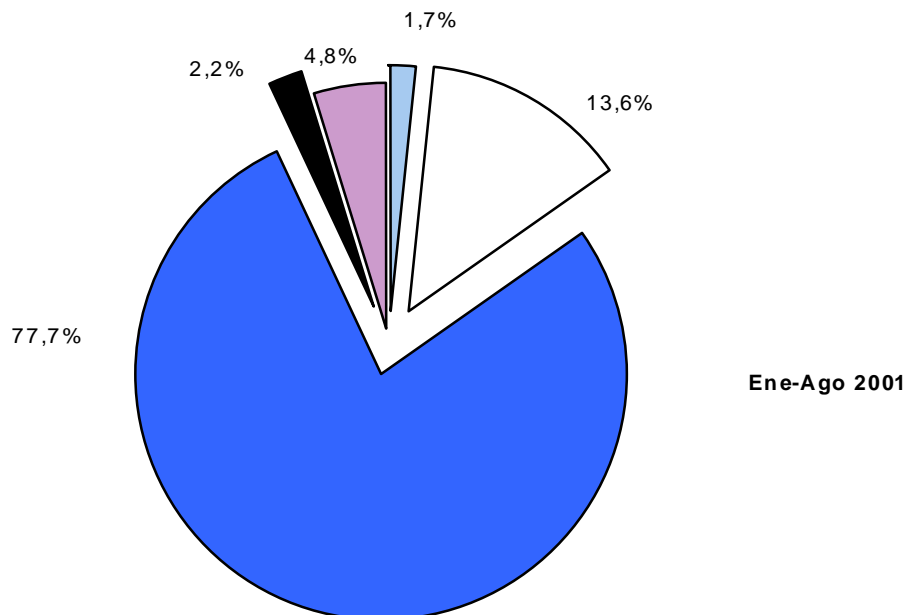
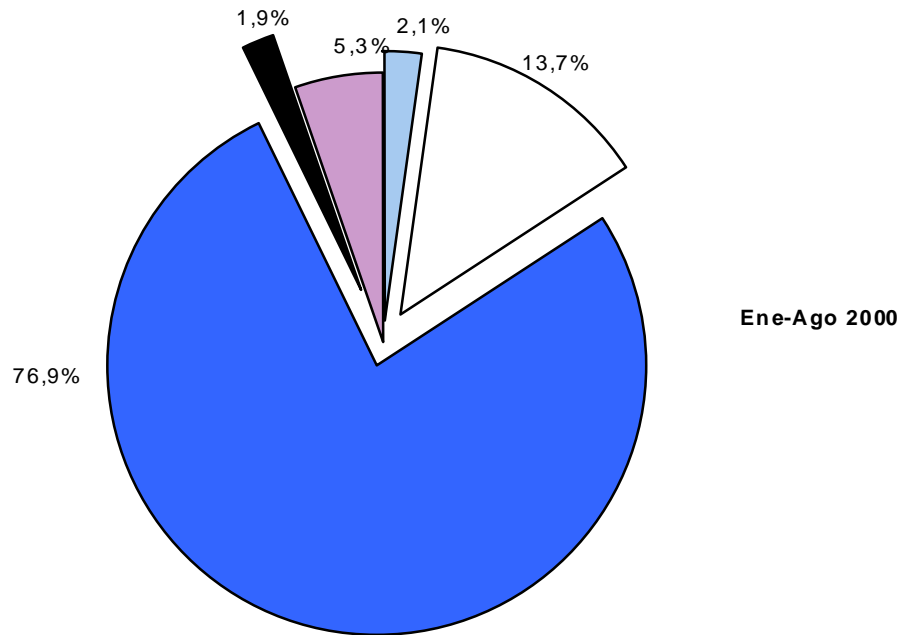

II ESTUDIOS ESPECIALES



Evolución del Comercio de Kiwi Fresco

SITUACIÓN MUNDIAL

Producción

La producción mundial de kiwi es relativamente reciente; se hace significativa a partir de la década del

ochenta, en efecto, su producción se octuplica entre 1980 y 1985, y se cuadruplica entre 1985 y 1990, año este último, a partir del cual ya no se vuelven a observar crecimientos de esas magnitudes, estabilizándose los niveles de producción en la década del noventa entre 800.000 y 1 millón de toneladas.

GRÁFICO 1

PRODUCCIÓN MUNDIAL DE KIWI, 1980-2000

(Toneladas métricas)

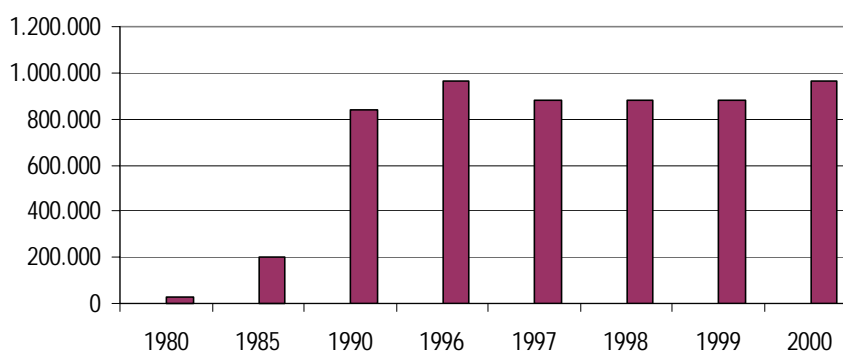

Fuente: Elaborado a base de antecedentes de FAOSTAT, Organización de las Naciones Unidas para la Agricultura y la Alimentación, FAO.

La producción mundial del año 2000 alcanzó a 963.000 toneladas. Esta cifra representa un incremento de 10% respecto de 1999, constituyendo la única tasa positiva relevante en los últimos cuatro años, luego de la caída de 8% en 1997 y el casi estancamiento de los dos años siguientes (0,2% y -0,6%, para 1998 y 1999, respectivamente).

En términos de participación relativa, el hemisferio norte contribuyó aproximadamente con 61% de la

producción mundial en el 2000 (cuadro 1), participación que es similar a la observada en 1990 y 1996. Al interior de este hemisferio cabe subrayar la participación de Italia, principal productor de kiwi en el mundo. Dicho país participó con 37% del total mundial en el 2000 y ha mantenido su posición de principal productor durante toda la década del noventa.

CUADRO 1

PRINCIPALES PRODUCTORES DE KIVI EN EL MUNDO, 1990-2000

(Toneladas métricas)

| País | 1990 | | 1996 | | 2000 | |
|-------------------------|----------------|-------------------|----------------|-------------------|----------------|-------------------|
| | Volumen | Participación (%) | Volumen | Participación (%) | Volumen | Participación (%) |
| Hemisferio Norte | 521.993 | 62 | 578.159 | 60 | 590.079 | 61 |
| Italia | 321.820 | 38 | 344.000 | 36 | 352.892 | 37 |
| Francia | 54.380 | 6 | 72.172 | 7 | 77.102 | 8 |
| Resto | 145.793 | 17 | 161.987 | 17 | 160.085 | 17 |
| Hemisferio Sur | 320.685 | 38 | 384.422 | 40 | 372.697 | 39 |
| Nueva Zelanda | 280.000 | 33 | 228.000 | 24 | 254.000 | 26 |
| Chile | 37.300 | 4 | 153.000 | 16 | 115.500 | 12 |
| Australia | 3.385 | 0 | 3.422 | 0 | 3.197 | 0 |
| Total | 842.678 | 100 | 962.581 | 100 | 962.776 | 100 |

Fuente: Elaborado a base de antecedentes de FAOSTAT, Organización de las Naciones Unidas para la Agricultura y la Alimentación, FAO.

La participación del hemisferio sur en la producción mundial de kiwi es de 39% para el 2000. Esta participación se alcanza debido a dos países: Chile, tercer productor mundial desde 1992, con 12% en el

2000 (tasa que ha variado entre 4% y 18% en los últimos 10 años¹), y Nueva Zelanda, con una participación de 26% (que ha variado entre 24% y 28% en la última década).

GRÁFICO 2

DISTRIBUCIÓN DE LA PRODUCCIÓN MUNDIAL DE KIVI, 2000

(Porcentaje)

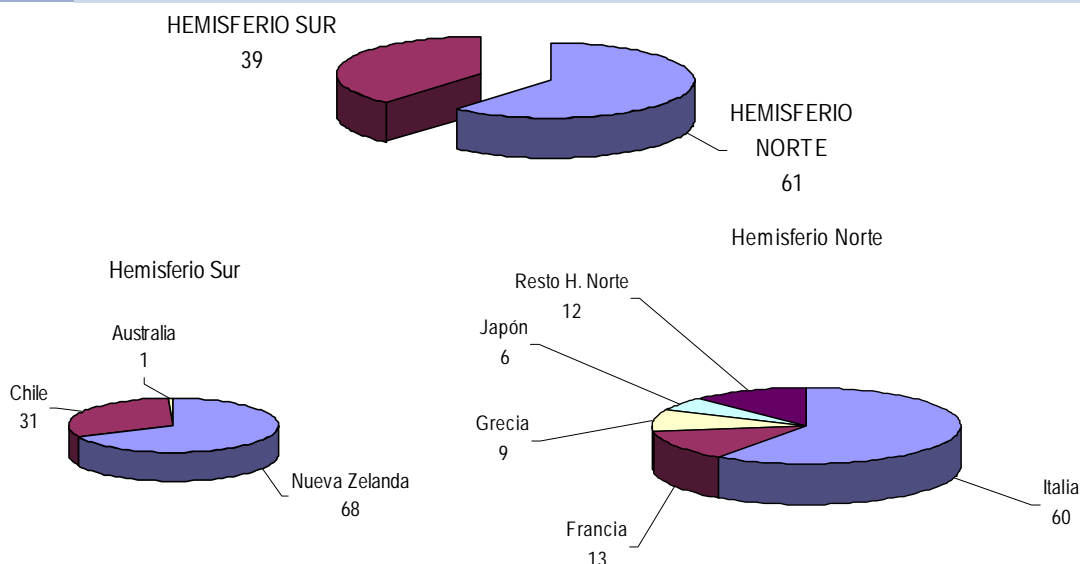

Consumo Aparente

El consumo aparente mundial² para 1999, se estima en 892.000 toneladas. Como se observa en el cuadro 2, a Italia corresponde el mayor consumo, con 138.000 toneladas, 16% del total mundial. Le siguen en importancia,

Bélgica-Luxemburgo, Japón, Alemania, Francia y España, todos con participaciones entre 8% y 9%. Del Hemisferio Sur destacan Nueva Zelanda y Chile, con participaciones de 2,4% y 1,5%. Con esta tasa, Chile alcanza un volumen de 13.000 toneladas y se ubica en el 18° lugar en consumo aparente mundial³.

¹ Ver Anexo 1.² Calculado como producción más importaciones y menos exportaciones.³ Ver anexo 2.

CUADRO 2

CONSUMO APARENTE DE KIVI FRESCO, POR PAÍS, 1999
 (Toneladas métricas)

| Pais | Volumen | Participación (%) |
|--------------------|----------------|-------------------|
| Italia | 137.877 | 15,5 |
| Bélgica-Luxemburgo | 80.225 | 9,0 |
| Japón | 77.949 | 8,7 |
| Alemania | 76.915 | 8,6 |
| Francia | 74.061 | 8,3 |
| España | 73.866 | 8,3 |
| Estados Unidos | 55.793 | 6,3 |
| Resto | 314.881 | 35,3 |
| Total | 891.567 | 100,0 |

Fuente: Elaborado a base de antecedentes de FAOSTAT, Organización de las Naciones Unidas para la Agricultura y la Alimentación, FAO.

Exportación Mundial

En 1999, el hemisferio norte realizó exportaciones por 350.000 toneladas, con una participación de 55% del total de envíos, y el hemisferio sur totalizó exportaciones por 290.000 toneladas y una participación de 45%⁴. En el hemisferio boreal, Italia es el país más importante (con una participación de 34% en el total exportado). En el hemisferio austral los exportadores más relevantes son Nueva Zelanda y Chile, con tasas de 31% y 14%, respectivamente.

Del cuadro 3 se deduce que en el hemisferio sur, en términos relativos, la producción está más orientada hacia la exportación. Así se observa al construir la relación exportaciones sobre producción, que para este hemisferio registra un valor de 89,3%, comparado con 63,3% del hemisferio norte. Para Chile y Nueva Zelanda, este indicador se aproxima a 90%, que es el más alto de la muestra.

CUADRO 3

PRINCIPALES PAÍSES EXPORTADORES DE KIVI FRESCO, 1999
 (Toneladas métricas)

| Pais | Exportación (A) | Producción (B) | (A)/(B) (%) |
|-------------------------|-----------------|----------------|-------------|
| Hemisferio Norte | 349.812 | 552.986 | 63,3 |
| Italia | 218.412 | 324.616 | 67,3 |
| Francia | 28.223 | 73.082 | 38,6 |
| Grecia | 23.975 | 47.000 | 51,0 |
| Resto | 79.202 | 108.288 | 73,1 |
| Hemisferio Sur | 290.407 | 325.197 | 89,3 |
| Nueva Zelanda | 196.449 | 217.000 | 90,5 |
| Chile | 91.833 | 105.000 | 87,5 |
| Australia | 1.848 | 3.197 | 57,8 |
| Resto | 277 | 0 | - |
| Total | 640.219 | 878.183 | 72,9 |

Fuente: Elaborado a base de antecedentes de FAOSTAT, Organización de las Naciones Unidas para la Agricultura y la Alimentación, FAO.

⁴ Ver anexo 3.

MERCADO EN CHILE

Superficie de plantaciones

De acuerdo con estimaciones de ODEPA, en Chile la superficie total con plantaciones frutales se aproxima a 210.000 hectáreas⁵. En este total, la principal especie es la uva de mesa con 45.400 hectáreas equivalente a 21,7% de la superficie dedicada a frutales, seguida del manzano, con 35.400 há y 16,9% del total. El kiwi es la séptima especie en superficie utilizada, con 7.900 há y 3,8% de la superficie, correspondiendo en torno a 90% a la variedad Hayward⁶.

Entre 1990 y 1999, la superficie ocupada por kiwi, disminuyó en 34%, registrándose la mayor contracción entre 1990 y 1997, año este último a partir del cual su área de cultivo se ha estabilizado.

Producción y Consumo

La producción nacional de kiwi para la temporada comercial 2000/2001, se estima en aproximadamente 120.000 tm⁷. Esta cifra refleja un aumento respecto de las dos temporadas precedentes 1998/1999 y 1999/2000, que principalmente por desfavorables condiciones climáticas solo alcanzaron a 105.000 y 115.500 tm respectivamente.

GRÁFICO 3

PRODUCCIÓN DE KIWÍ EN CHILE, TEMPORADA 1989/1990 Y 2000/2001
(Toneladas métricas)

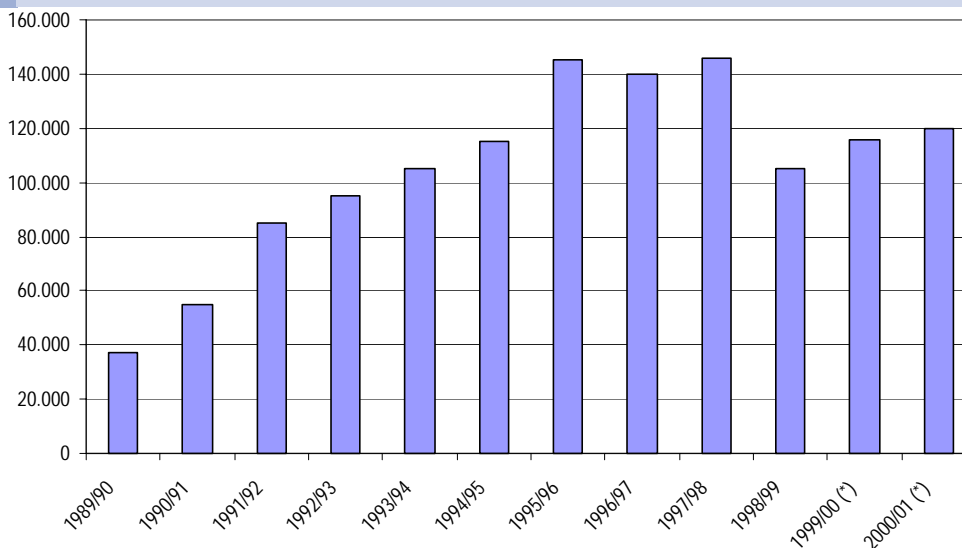

(*) Preliminar.

Fuente: Elaborado a base de antecedentes de ODEPA.

Durante la década del noventa, la producción de kiwi se triplicó⁸, registrando un crecimiento sostenido hasta la temporada 1995/1996. Es así como en la temporada 1989/1990 la producción alcanzó a 37.000 tm y en la temporada 1995/1996, 145.000 tm. A esta última temporada, junto con las dos temporadas siguientes, corresponden los niveles de producción más altos de la década, situándose en torno a 140.000 tm anuales. A partir de la temporada 1998/1999 y hasta la temporada 2000/2001, la producción anual oscila entre 100.000 y 120.000 tm.

Por otra parte, de acuerdo con el cuadro 4, el consumo aparente doméstico de kiwi se ubica en torno a 13.400 tm en la temporada 1999/2000, lo que representa 12% de la producción nacional, y muestra una disminución con relación al máximo registrado en la temporada 1995/1996, cuando el consumo doméstico alcanzó a 24.900 tm y su participación en la producción se situaba en torno a 17%.

⁵ Cifra estimada para el 2000 (Anexo 4).

⁶ Otras dos variedades que siguen en importancia son Matua y Tomuri.

⁷ Ver anexo 5.

⁸ Variación entre cosechas 1989/90 y 1999/00.

CUADRO 4

PRODUCCIÓN Y CONSUMO APARENTE DE KIVI EN CHILE, 1994-2000

(Miles de toneladas métricas)

| Temporada | Producción (A) | Exportaciones | Importaciones | Consumo (B) | (B)/(A) (%) |
|---------------|-------------------|---------------|---------------|----------------|----------------|
| 1993/1994 | 105,0 | 85,3 | 0,0 | 19,7 | 19 |
| 1994/1995 | 115,0 | 111,4 | 0,0 | 3,6 | 3 |
| 1995/1996 | 145,0 | 120,1 | 0,0 | 24,9 | 17 |
| 1996/1997 | 140,0 | 116,5 | 0,0 | 23,5 | 17 |
| 1997/1998 | 146,0 | 126,9 | 0,0 | 19,1 | 13 |
| 1998/1999 | 105,0 | 91,8 | 0,4 | 13,5 | 13 |
| 1999/2000 (*) | 115,5 | 102,5 | 0,4 | 13,4 | 12 |

(*) Preliminar.

Fuente: Elaborado a base de datos de ODEPA y declaraciones de exportación e importación.

EXPORTACIÓN DE KIVI FRESCO

Comparación con otros rubros de exportación

En el año 2000, la exportación de kiwi llegó a 103 millones de dólares fob, lo cual representó 0,6% del total exportado por Chile ese año⁹. Esta participación es similar a la de 1999 e inferior a las registradas entre 1992 y 1998, período en el que se alcanzó un máximo de 0,8%¹⁰.

Dentro del conjunto de exportación de fruta fresca, el kiwi ha representado en promedio para el período 1990-2000, 7,3%¹¹. Asimismo, como se observa en el gráfico 4, la evolución del valor exportado tanto de kiwi fresco como de la fruta fresca ha sido positiva, aunque la tasa de crecimiento del valor de la exportación de kiwi ha sido superior a la del total de la fruta fresca¹².

GRÁFICO 4

EXPORTACIÓN DE KIVI FRESCO Y FRUTA FRESCA, 1990-2000

(Millones de US\$ fob)

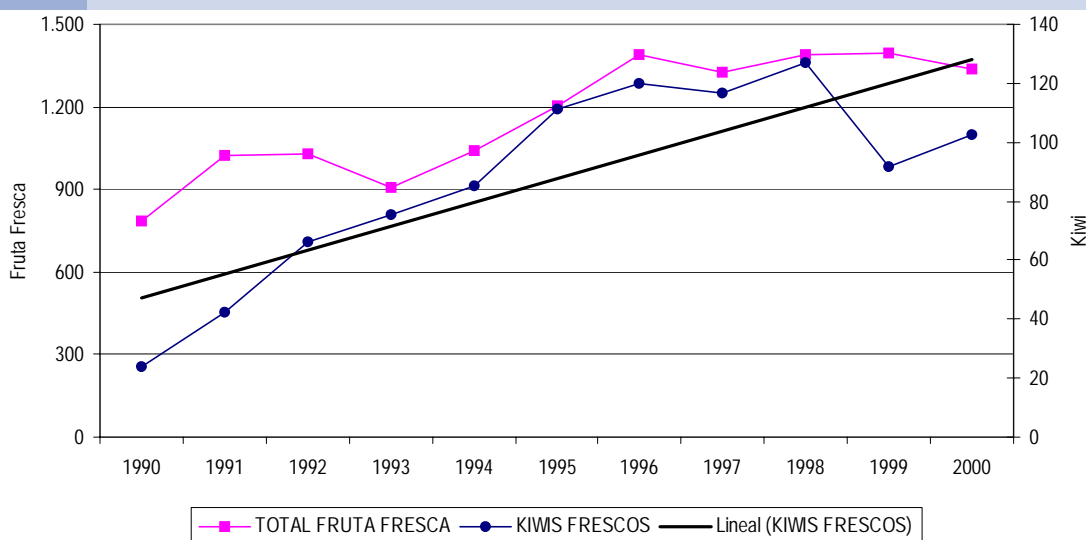

Fuente: Declaraciones de exportación con IVV ajustados a la fecha de la declaración de la exportación asociada.

⁹ Entre los principales productos exportados por Chile, el kiwi fresco ocupó el trigésimosegundo lugar en el año 2000.

¹⁰ La participación promedio 1990-2000 llegó a 0,6%. Resultado obtenido a partir de las cifras del anexo 6.

¹¹ En dólares fob.

¹² El crecimiento anual promedio del kiwi para 1990-2000 llegó a 18,9% y el de fruta fresca a 6%.

Análisis por destino

Chile es el tercer exportador de kiwi fresco del mundo, y durante la década del noventa el principal destino de dichas exportaciones fue la Unión Europea, seguida de América del Norte y el Mercosur, con participaciones porcentuales similares. Como se observa en el cuadro 5, la participación de la Unión

Europea en los volúmenes enviados descendió desde 53,5% como promedio 1990-1994, a 39% en el período 1995-2000, en tanto que todos los demás mercados aumentan su gravitación. Así, América del Norte eleva su participación de 22,5% a 27,5%, el Mercosur, de 18,9% a 25,8%, y Asia, de 4,2% a 5,9%.

CUADRO 5

EXPORTACIÓN DE KIWI FRESCO. PARTICIPACIÓN POR ÁREA GEOGRÁFICA, 1990-2000

| Área geográfica | PROMEDIO | |
|-------------------|--------------|--------------|
| | 1990-1994 | 1995-2000 |
| Unión Europea | 53,5 | 39,0 |
| América del Norte | 22,5 | 27,5 |
| Mercosur | 18,9 | 25,8 |
| Asia | 4,2 | 5,9 |
| Otros destinos | 0,9 | 1,8 |
| Total | 100,0 | 100,0 |

Fuente: Declaraciones de exportación.

Estados Unidos, Argentina, Holanda e Italia constituyen los principales mercados individuales y en cada uno de estos Chile figura entre los abastecedores externos relevantes.

Estados Unidos es el principal receptor de los envíos, adquiriendo aproximadamente 25% del kiwi

fresco exportado en el año 2000¹³. Asimismo, Chile constituye junto con Nueva Zelanda e Italia, uno de los principales proveedores de kiwi fresco importado por Estados Unidos, con participaciones de 48%, 30% y 15%, respectivamente¹⁴.

CUADRO 6

IMPORTACIÓN DE KIWI FRESCO EN ESTADOS UNIDOS, POR PAÍS DE ORIGEN, 1999-2000

(Toneladas métricas)

| País | 1999 | | 2000 | |
|---------------|---------------|------------|---------------|------------|
| | Volumen | % | Volumen | % |
| Chile | 24.971 | 56 | 24.693 | 48 |
| Nueva Zelanda | 12.794 | 29 | 15.524 | 30 |
| Italia | 6.006 | 13 | 7.736 | 15 |
| Grecia | 425 | 1 | 3.284 | 6 |
| Resto | 544 | 1 | 594 | 1 |
| Total | 44.740 | 100 | 51.832 | 100 |

Fuente: COMTRADE.

¹³ Ver anexos 7 y 8.

¹⁴ Fuente: Comtrade, a base de información reportada por Estados Unidos.

El segundo cliente más importante es Argentina, con una participación de 15,4% en el 2000. En este mercado, Chile es el mayor abastecedor con una

participación de 78% de las importaciones argentinas, le sigue en segundo lugar Italia, con 18%¹⁵.

| País | 1999 | | 2000 | |
|---------------|---------------|------------|---------------|------------|
| | Volumen | % | Volumen | % |
| Chile | 12.062 | 79 | 15.835 | 78 |
| Italia | 1.958 | 13 | 3.715 | 18 |
| Nueva Zelanda | 980 | 6 | 613 | 3 |
| Francia | 97 | 1 | 134 | 1 |
| Resto | 162 | 1 | 60 | 0 |
| Total | 15.260 | 100 | 20.357 | 100 |

Fuente: COMTRADE.

El tercer país comprador es Holanda, con una participación de 12,4% de las exportaciones. En este

mercado, la participación principal en las importaciones corresponde a Italia, con 34%, seguida de Chile, con 24%¹⁶.

| País | 1999 | | 2000 | |
|--------------|---------------|------------|---------------|------------|
| | Volumen | % | Volumen | % |
| Italia | 10.958 | 28 | 15.220 | 34 |
| Chile | 6.912 | 17 | 10.496 | 24 |
| Bélgica | 12.027 | 30 | 7.813 | 18 |
| Francia | 3.272 | 8 | 6.198 | 14 |
| Resto | 6.540 | 16 | 4.687 | 11 |
| Total | 39.707 | 100 | 44.413 | 100 |

Fuente: COMTRADE.

Cerca de Holanda como destino se encuentra Italia, principal productor y exportador mundial, que en el 2000 importó 28.687 toneladas y reporta para Chile una

participación de 32%, compitiendo con Nueva Zelanda, que alcanzó a 44%¹⁷ ese año.

¹⁵ Fuente: Comtrade, a base de información reportada por Argentina.

¹⁶ Fuente: Comtrade, a base de información reportada por Holanda.

¹⁷ Fuente: Comtrade, a base de información reportada por Italia.

CUADRO 9

IMPORTACIÓN DE KIWI FRESCO EN ITALIA, POR PAÍS DE ORIGEN, 1999-2000

(Toneladas métricas)

| País | 1999 | | 2000 | |
|---------------|---------------|------------|---------------|------------|
| | Volumen | % | Volumen | % |
| Nueva Zelanda | 10.162 | 32 | 12.479 | 44 |
| Chile | 8.696 | 27 | 9.132 | 32 |
| Bélgica | 3.243 | 10 | 2.293 | 8 |
| Grecia | 2.107 | 7 | 1.951 | 7 |
| Resto | 7.527 | 24 | 2.831 | 10 |
| Total | 31.734 | 100 | 28.687 | 100 |

Fuente: COMTRADE.

Precios de exportación

Como se observa en el cuadro 10 y en el gráfico 5, los ajustes de precios a la baja han predominado en los últimos 10 años, donde destaca la caída de 33,5% en 1992. De hecho, el año 1992 marca un cambio en el precio, que hasta 1991 se ubicó por encima de US\$1.160 la tonelada y a partir de 1993 en adelante, se sitúa entre US\$660 y US\$800 la tonelada.

Los precios muestran una caída de 43% entre 1990 y el 2000, al pasar de US\$1.162 fob por tonelada el primer año a US\$668 fob por tonelada en el 2000, año

este último en que además se registra el precio más bajo, en comparación con los de la década del noventa, mostrando una caída de 8,9% respecto de los US\$734 fob de 1999.

Según opinión del USDA¹⁸, el continuo crecimiento de la producción mundial de kiwi, junto con el mejoramiento en la capacidad de almacenamiento de la fruta, han permitido que las ventas de kiwi de los hemisferios norte y sur se traslapen, llevando a un deterioro de los precios y de los retornos de los productores.

CUADRO 10

PRECIO DE LA EXPORTACIÓN CHILENA DE KIWI FRESCO, 1990-2000

(US\$ fob/tm)

| | Precio | Variación (%) |
|------|--------|---------------|
| 1990 | 1.162 | |
| 1991 | 1.167 | 0,4 |
| 1992 | 776 | -33,5 |
| 1993 | 706 | -9,1 |
| 1994 | 700 | -0,8 |
| 1995 | 713 | 1,8 |
| 1996 | 728 | 2,2 |
| 1997 | 681 | -6,5 |
| 1998 | 801 | 17,7 |
| 1999 | 734 | -8,4 |
| 2000 | 668 | -8,9 |

Fuente: Declaraciones de exportación con IVV ajustados a la fecha de la declaración de la exportación asociada.

¹⁸ World Horticultural Trade & U.S. Export Opportunities, March 2001.

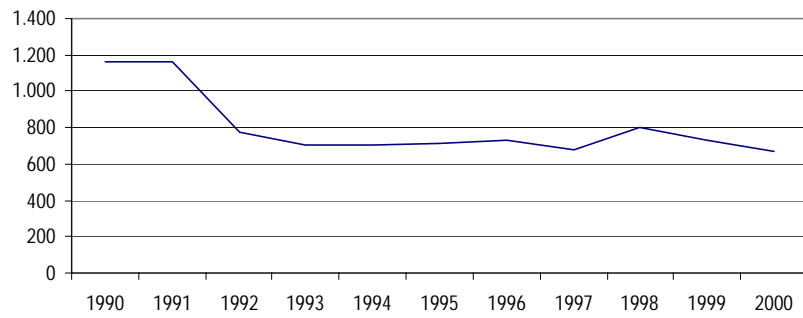

ANEXO 1

PRODUCCIÓN MUNDIAL DE KIWI, POR PAÍS, 1980-2000

(Toneladas métricas)

| País | 1980 | 1985 | 1990 | 1996 | 1997 | 1998 | 1999 | 2000 |
|-------------------------|---------------|----------------|----------------|----------------|----------------|----------------|----------------|----------------|
| Hemisferio Norte | 8.642 | 98.594 | 521.993 | 578.159 | 479.049 | 483.225 | 552.986 | 590.079 |
| Italia | 0 | 22.550 | 321.820 | 344.000 | 254.903 | 262.194 | 324.616 | 352.892 |
| Francia | 3.800 | 13.700 | 54.380 | 72.172 | 71.270 | 68.452 | 73.082 | 77.102 |
| Grecia | 42 | 6.082 | 25.186 | 55.660 | 40.900 | 43.610 | 47.000 | 52.000 |
| Japón | 0 | 36.300 | 69.100 | 43.900 | 39.400 | 36.700 | 36.700 | 36.700 |
| Estados Unidos | 4.800 | 19.960 | 35.380 | 28.580 | 31.750 | 33.200 | 24.500 | 24.500 |
| Corea del Sur | 0 | 0 | 5.460 | 12.860 | 14.170 | 14.700 | 13.188 | 13.825 |
| España | 0 | 0 | 6.000 | 8.061 | 8.811 | 6.716 | 13.800 | 14.000 |
| Irán | 0 | 0 | 1 | 0 | 5.000 | 10.000 | 13.000 | 10.000 |
| Portugal | 0 | 0 | 2.515 | 10.546 | 10.438 | 5.053 | 4.500 | 6.500 |
| Israel | 0 | 0 | 1.200 | 1.500 | 1.500 | 1.600 | 1.600 | 1.600 |
| Chipre | 0 | 2 | 15 | 400 | 457 | 450 | 390 | 350 |
| Suiza | 0 | 0 | 526 | 300 | 300 | 300 | 400 | 400 |
| Canadá | 0 | 0 | 410 | 180 | 150 | 250 | 210 | 210 |
| Hemisferio Sur | 18.045 | 105.952 | 320.685 | 384.422 | 402.381 | 399.850 | 325.197 | 372.697 |
| Nueva Zelanda | 17.965 | 105.000 | 280.000 | 228.000 | 245.000 | 240.000 | 217.000 | 254.000 |
| Chile | 0 | 450 | 37.300 | 153.000 | 154.000 | 156.000 | 105.000 | 115.500 |
| Australia | 80 | 502 | 3.385 | 3.422 | 3.381 | 3.850 | 3.197 | 3.197 |
| Total | 26.687 | 204.546 | 842.678 | 962.581 | 881.430 | 883.075 | 878.183 | 962.776 |

PRODUCCIÓN MUNDIAL DE KIWI, PARTICIPACIÓN POR PAÍS, 1980-2000

(Porcentaje)

| País | 1980 | 1985 | 1990 | 1996 | 1997 | 1998 | 1999 | 2000 |
|-------------------------|--------------|--------------|--------------|--------------|--------------|--------------|--------------|--------------|
| Hemisferio Norte | 32,4 | 48,2 | 61,9 | 60,1 | 54,3 | 54,7 | 63,0 | 61,3 |
| Italia | 0,0 | 11,0 | 38,2 | 35,7 | 28,9 | 29,7 | 37,0 | 36,7 |
| Francia | 14,2 | 6,7 | 6,5 | 7,5 | 8,1 | 7,8 | 8,3 | 8,0 |
| Grecia | 0,2 | 3,0 | 3,0 | 5,8 | 4,6 | 4,9 | 5,4 | 5,4 |
| Japón | 0,0 | 17,7 | 8,2 | 4,6 | 4,5 | 4,2 | 4,2 | 3,8 |
| Estados Unidos | 18,0 | 9,8 | 4,2 | 3,0 | 3,6 | 3,8 | 2,8 | 2,5 |
| Corea del Sur | 0,0 | 0,0 | 0,6 | 1,3 | 1,6 | 1,7 | 1,5 | 1,4 |
| España | 0,0 | 0,0 | 0,7 | 0,8 | 1,0 | 0,8 | 1,6 | 1,5 |
| Irán | 0,0 | 0,0 | 0,0 | 0,0 | 0,6 | 1,1 | 1,5 | 1,0 |
| Portugal | 0,0 | 0,0 | 0,3 | 1,1 | 1,2 | 0,6 | 0,5 | 0,7 |
| Israel | 0,0 | 0,0 | 0,1 | 0,2 | 0,2 | 0,2 | 0,2 | 0,2 |
| Chipre | 0,0 | 0,0 | 0,0 | 0,0 | 0,1 | 0,1 | 0,0 | 0,0 |
| Suiza | 0,0 | 0,0 | 0,1 | 0,0 | 0,0 | 0,0 | 0,0 | 0,0 |
| Canadá | 0,0 | 0,0 | 0,0 | 0,0 | 0,0 | 0,0 | 0,0 | 0,0 |
| Hemisferio Sur | 67,6 | 51,8 | 38,1 | 39,9 | 45,7 | 45,3 | 37,0 | 38,7 |
| Nueva Zelanda | 67,3 | 51,3 | 33,2 | 23,7 | 27,8 | 27,2 | 24,7 | 26,4 |
| Chile | 0,0 | 0,2 | 4,4 | 15,9 | 17,5 | 17,7 | 12,0 | 12,0 |
| Australia | 0,3 | 0,2 | 0,4 | 0,4 | 0,4 | 0,4 | 0,4 | 0,3 |
| Total | 100,0 | 100,0 | 100,0 | 100,0 | 100,0 | 100,0 | 100,0 | 100,0 |

Fuente: Elaborado a base de antecedentes de FAOSTAT, Organización de las Naciones Unidas para la Agricultura y la Alimentación, FAO.

CONSUMO APARENTE DE KIMI FRESCO, POR PAÍS, 1999

(Toneladas métricas)

| N° | País | 1999 | Participación (%) |
|----|---------------------|----------------|-------------------|
| 1 | Italia | 137.877 | 15,5 |
| 2 | Bélgica-Luxemburgo | 80.225 | 9,0 |
| 3 | Japón | 77.949 | 8,7 |
| 4 | Alemania | 76.915 | 8,6 |
| 5 | Francia | 74.061 | 8,3 |
| 6 | España | 73.866 | 8,3 |
| 7 | Estados Unidos | 55.793 | 6,3 |
| 8 | Reino Unido | 26.732 | 3,0 |
| 9 | Grecia | 24.716 | 2,8 |
| 10 | Polonia | 24.496 | 2,7 |
| 11 | Nueva Zelanda | 20.986 | 2,4 |
| 12 | Holanda | 18.196 | 2,0 |
| 13 | Corea del Sur | 17.468 | 2,0 |
| 14 | China | 16.429 | 1,8 |
| 15 | Canadá | 15.414 | 1,7 |
| 16 | Argentina | 15.174 | 1,7 |
| 17 | Portugal | 13.373 | 1,5 |
| 18 | Chile | 13.167 | 1,5 |
| 19 | Australia | 11.864 | 1,3 |
| 20 | Suiza | 9.821 | 1,1 |
| 21 | Federación de Rusia | 9.232 | 1,0 |
| 22 | Brasil | 8.925 | 1,0 |
| 23 | Austria | 8.175 | 0,9 |
| 24 | República Checa | 7.255 | 0,8 |
| 25 | Suecia | 6.658 | 0,7 |
| 26 | Hungría | 4.906 | 0,6 |
| 27 | Hong Kong | 4.380 | 0,5 |
| 28 | México | 3.292 | 0,4 |
| 29 | Finlandia | 3.187 | 0,4 |
| 30 | Eslovaquia | 3.085 | 0,3 |
| 31 | Dinamarca | 2.882 | 0,3 |
| 32 | Noruega | 2.806 | 0,3 |
| 33 | Lituania | 1.871 | 0,2 |
| 34 | Irlanda | 1.842 | 0,2 |
| 35 | Israel | 1.600 | 0,2 |
| 36 | Singapur | 1.533 | 0,2 |
| 37 | Uruguay | 1.339 | 0,2 |
| 38 | Eslovenia | 1.300 | 0,1 |
| 39 | Malasia | 1.278 | 0,1 |
| 40 | Chipre | 1.064 | 0,1 |
| | Resto | 10.435 | 1,2 |
| | Total | 891.567 | 100,0 |

Fuente: Elaborado a base de antecedentes de FAOSTAT, Organización de las Naciones Unidas para la Agricultura y la Alimentación, FAO.

ANEXO 3

PRINCIPALES PAÍSES EXPORTADORES DE KIWI FRESCO, 1996-1999

(Toneladas métricas)

| País | 1996 | 1997 | 1998 | 1999 |
|-------------------------|----------------|----------------|----------------|----------------|
| Hemisferio Norte | 405.976 | 442.972 | 389.691 | 349.812 |
| Italia | 218.856 | 247.113 | 194.337 | 218.412 |
| Francia | 22.157 | 21.212 | 23.532 | 28.223 |
| Grecia | 29.187 | 29.722 | 25.342 | 23.975 |
| Holanda | 26.690 | 21.763 | 22.352 | 22.410 |
| Estados Unidos | 15.665 | 14.661 | 14.766 | 13.447 |
| Otros | 93.421 | 108.501 | 109.362 | 43.345 |
| Hemisferio Sur | 335.737 | 351.252 | 373.817 | 290.407 |
| Nueva Zelanda | 213.266 | 220.185 | 230.639 | 196.449 |
| Chile | 119.903 | 129.890 | 141.309 | 91.833 |
| Australia | 1.367 | 869 | 1.681 | 1.848 |
| Otros | 1.201 | 308 | 188 | 277 |
| Total | 741.713 | 794.224 | 763.508 | 640.219 |

PARTICIPACIÓN DE LOS PRINCIPALES PAÍSES EXPORTADORES DE KIWI, 1996-1999

(Porcentaje)

| País | 1996 | 1997 | 1998 | 1999 |
|-------------------------|--------------|--------------|--------------|--------------|
| Hemisferio Norte | 54,7 | 55,8 | 51,0 | 54,6 |
| Italia | 29,5 | 31,1 | 25,5 | 34,1 |
| Francia | 3,0 | 2,7 | 3,1 | 4,4 |
| Grecia | 3,9 | 3,7 | 3,3 | 3,7 |
| Holanda | 3,6 | 2,7 | 2,9 | 3,5 |
| Estados Unidos | 2,1 | 1,8 | 1,9 | 2,1 |
| Otros | 12,6 | 13,7 | 14,3 | 6,8 |
| Hemisferio Sur | 45,3 | 44,2 | 49,0 | 45,4 |
| Nueva Zelanda | 28,8 | 27,7 | 30,2 | 30,7 |
| Chile | 16,2 | 16,4 | 18,5 | 14,3 |
| Australia | 0,2 | 0,1 | 0,2 | 0,3 |
| Otros | 0,2 | 0,0 | 0,0 | 0,0 |
| Total | 100,0 | 100,0 | 100,0 | 100,0 |

Fuente: Elaborado a base de antecedentes de FAOSTAT, Organización de las Naciones Unidas para la Agricultura y la Alimentación, FAO.

ANEXO 4

CHILE: SUPERFICIE DE FRUTALES, POR ESPECIE, 1990-2000

(Hectáreas)

| Especie | 1990 | 1996 | 1997 (1) | 1998 | 1999 (2) | 2000 (2) |
|------------------------------|----------------|----------------|----------------|----------------|----------------|----------------|
| Uva de mesa | 49.214 | 45.968 | 43.854 | 43.975 | 44.433 | 45.383 |
| Manzanos | 23.120 | 31.100 | 39.902 | 37.617 | 37.400 | 35.432 |
| Paltos | 7.665 | 13.610 | 17.047 | 18.463 | 20.181 | 21.202 |
| Ciruelos | 8.308 | 12.000 | 12.398 | 13.039 | 13.244 | 13.293 |
| Duraznos | 10.116 | 11.404 | 11.828 | 11.682 | 11.470 | 10.960 |
| Perales (europeo y asiático) | 15.419 | 14.950 | 11.882 | 12.006 | 10.860 | 10.231 |
| Kiwis | 11.986 | 8.511 | 7.710 | 7.882 | 7.865 | 7.855 |
| Nogal | 7.020 | 6.741 | 7.575 | 7.412 | 7.565 | 7.769 |
| Limoneros | 6.291 | 5.620 | 7.663 | 7.335 | 7.414 | 7.702 |
| Naranjos | 6.057 | 6.084 | 7.294 | 7.033 | 7.237 | 7.586 |
| Nectarinos | 6.575 | 7.427 | 6.120 | 6.485 | 6.533 | 6.698 |
| Almendros | 3.739 | 4.722 | 5.860 | 5.742 | 5.894 | 6.086 |
| Cerezos | 2.881 | 3.315 | 4.902 | 4.509 | 5.288 | 5.947 |
| Olivos | 3.035 | 3.035 | 4.507 | 4.158 | 4.481 | 4.820 |
| Damascos | 1.896 | 1.913 | 2.333 | 2.285 | 2.406 | 2.455 |
| Subtotal | 163.322 | 176.400 | 190.875 | 189.623 | 192.271 | 193.418 |
| Otros | 8.909 | 10.243 | 20.042 | 14.397 | 15.019 | 15.727 |
| Total | 172.231 | 186.643 | 210.917 | 204.020 | 207.290 | 209.145 |

CHILE: PARTICIPACIÓN EN SUPERFICIE DE FRUTALES, POR ESPECIE, 1990-2000

(Porcentaje)

| Especie | 1990 | 1996 | 1997 (1) | 1998 | 1999 (2) | 2000 (2) |
|------------------------------|--------------|--------------|--------------|--------------|--------------|--------------|
| Uva de mesa | 28,6 | 24,6 | 20,8 | 21,6 | 21,4 | 21,7 |
| Manzanos | 13,4 | 16,7 | 18,9 | 18,4 | 18,0 | 16,9 |
| Paltos | 4,5 | 7,3 | 8,1 | 9,0 | 9,7 | 10,1 |
| Ciruelos | 4,8 | 6,4 | 5,9 | 6,4 | 6,4 | 6,4 |
| Duraznos | 5,9 | 6,1 | 5,6 | 5,7 | 5,5 | 5,2 |
| Perales (europeo y asiático) | 9,0 | 8,0 | 5,6 | 5,9 | 5,2 | 4,9 |
| Kiwis | 7,0 | 4,6 | 3,7 | 3,9 | 3,8 | 3,8 |
| Nogal | 4,1 | 3,6 | 3,6 | 3,6 | 3,6 | 3,7 |
| Limoneros | 3,7 | 3,0 | 3,6 | 3,6 | 3,6 | 3,7 |
| Naranjos | 3,5 | 3,3 | 3,5 | 3,4 | 3,5 | 3,6 |
| Nectarinos | 3,8 | 4,0 | 2,9 | 3,2 | 3,2 | 3,2 |
| Almendros | 2,2 | 2,5 | 2,8 | 2,8 | 2,8 | 2,9 |
| Cerezos | 1,7 | 1,8 | 2,3 | 2,2 | 2,6 | 2,8 |
| Olivos | 1,8 | 1,6 | 2,1 | 2,0 | 2,2 | 2,3 |
| Damascos | 1,1 | 1,0 | 1,1 | 1,1 | 1,2 | 1,2 |
| Subtotal | 94,8 | 94,5 | 90,5 | 92,9 | 92,8 | 92,5 |
| Otros | 5,2 | 5,5 | 9,5 | 7,1 | 7,2 | 7,5 |
| Total | 100,0 | 100,0 | 100,0 | 100,0 | 100,0 | 100,0 |

Fuente : Elaborado por ODEPA, a partir de información de CIREN-CORFO e INE.

(1) Año 1997 cifras del VI censo nacional agropecuario.

(2) Estimación ODEPA.

ANEXO 5

FRUTALES EN CHILE: PRODUCCIÓN ESTIMADA DE HUERTOS INDUSTRIALES
TEMPORADA 1989/90 - 2000/2001 (1)

(Toneladas métricas)

| Especie | 1989/1990 | 1990/91 | 1991/1992 | 1992/1993 | 1993/1994 | 1994/1995 | 1995/1996 | 1996/1997 | 1997/1998 | 1998/1999 | 1999/2000 (3) | 2000/2001 (3) |
|------------------|------------------|------------------|------------------|------------------|------------------|------------------|------------------|------------------|------------------|------------------|------------------|------------------|
| Almendros | 2.240 | 2.400 | 2.500 | 2.600 | 3.500 | 4.200 | 5.200 | 5.800 | 6.100 | 7.400 | 8.140 | 9.360 |
| Cerezos | 13.700 | 14.500 | 13.000 | 16.000 | 18.000 | 20.000 | 22.000 | 23.000 | 18.000 | 27.000 | 31.050 | 27.950 |
| Ciruelos | 110.000 | 100.000 | 110.000 | 120.000 | 130.000 | 140.000 | 150.000 | 148.000 | 142.000 | 198.000 | 158.400 | 197.500 |
| Damascos | 19.450 | 11.200 | 17.000 | 20.000 | 28.000 | 30.000 | 30.000 | 32.000 | 21.000 | 35.000 | 38.500 | 40.500 |
| Durazneros | 112.000 | 115.000 | 135.000 | 145.000 | 160.000 | 170.000 | 180.000 | 185.000 | 164.000 | 180.000 | 162.000 | 186.500 |
| Nectarinos | 84.000 | 85.000 | 88.000 | 92.000 | 98.000 | 105.000 | 135.000 | 120.000 | 105.000 | 130.000 | 104.000 | 125.000 |
| Kiwis | 37.300 | 55.000 | 85.000 | 95.000 | 105.000 | 115.000 | 145.000 | 140.000 | 146.000 | 105.000 | 115.500 | 120.000 |
| Limoneros | 86.000 | 88.000 | 92.000 | 89.000 | 99.000 | 110.000 | 105.000 | 125.000 | 120.000 | 110.000 | 116.600 | 120.000 |
| Manzanos (2) | 700.000 | 780.000 | 830.000 | 840.000 | 810.000 | 850.000 | 950.000 | 940.000 | 1.000.000 | 1.165.000 | 908.700 | 1.075.000 |
| Naranjos | 97.200 | 99.000 | 108.000 | 105.000 | 112.000 | 108.000 | 125.000 | 88.000 | 96.000 | 85.000 | 87.980 | 92.000 |
| Nogales | 8.350 | 9.000 | 7.000 | 10.000 | 9.000 | 10.000 | 11.000 | 10.500 | 10.200 | 10.800 | 11.340 | 12.500 |
| Olivos | 6.500 | 10.000 | 7.000 | 11.000 | 7.000 | 9.000 | 8.000 | 12.000 | 6.000 | 12.000 | 13.000 | 14.500 |
| Pallos | 37.580 | 39.000 | 48.000 | 42.000 | 58.000 | 50.000 | 60.000 | 55.000 | 99.000 | 82.000 | 98.000 | 120.000 |
| Perales | 139.600 | 165.000 | 180.000 | 236.800 | 248.000 | 280.000 | 322.000 | 333.000 | 320.000 | 350.000 | 332.500 | 340.000 |
| Vid de mesa (2) | 730.000 | 710.000 | 800.000 | 880.000 | 880.000 | 880.000 | 890.000 | 840.000 | 900.000 | 890.000 | 999.000 | 950.000 |
| Subtotal | 2.183.920 | 2.283.100 | 2.522.500 | 2.704.400 | 2.765.500 | 2.881.200 | 3.138.200 | 3.057.300 | 3.153.300 | 3.387.200 | 3.184.710 | 3.430.810 |
| Especies Menores | 50.000 | 54.800 | 62.800 | 69.300 | 73.900 | 87.200 | 109.300 | 110.100 | 125.300 | 119.000 | 123.850 | 133.100 |
| Total | 2.233.920 | 2.337.900 | 2.585.300 | 2.773.700 | 2.839.400 | 2.968.400 | 3.247.500 | 3.167.400 | 3.278.600 | 3.506.200 | 3.308.560 | 3.563.910 |

Fuente: Elaborado por ODEPA, sobre la base del Catastro Frutícola CIREN-CORFO, antecedentes regionales, encuesta INE y estudios de producción Agro-Industrial de CORFO.

(1) Los volúmenes de producción estimados para cada temporada, se refieren principalmente a la cosecha obtenida durante el segundo año que la define.

(2) A partir de 1989, se incluye la uva de mesa que va a vinificación y la manzana destinada a jugo proveniente de huertos caseros del sur.

(3) Preliminar.

ANEXO 6

EXPORTACIÓN DE KIVI Y TOTAL DE FRUTA FRESCA, 1990-2000

(Miles de US\$ fob)

| Ítem | 1990 | 1991 | 1992 | 1993 | 1994 | 1995 | 1996 | 1997 | 1998 | 1999 | 2000 |
|--|---------|---------|----------|---------|----------|----------|----------|----------|----------|----------|----------|
| Kivi fresco | 23,9 | 42,3 | 66,4 | 75,4 | 85,3 | 111,4 | 120,1 | 116,5 | 126,9 | 91,8 | 102,5 |
| Total fruta fresca | 787,7 | 1.023,0 | 1.030,4 | 907,8 | 1.040,3 | 1.202,8 | 1.387,4 | 1.326,1 | 1.390,2 | 1.393,0 | 1.335,0 |
| Total | 8.610,0 | 9.068,0 | 10.116,0 | 9.431,0 | 11.960,0 | 16.027,0 | 15.546,0 | 16.654,0 | 15.077,0 | 16.268,0 | 18.585,0 |
| Participación del kivi fresco en el total de fruta fresca (%) | 3,0 | 4,1 | 6,4 | 8,3 | 8,2 | 9,3 | 8,7 | 8,8 | 9,1 | 6,6 | 7,7 |
| Participación del kivi fresco en el total exportado (%) | 0,3 | 0,5 | 0,7 | 0,8 | 0,7 | 0,7 | 0,8 | 0,7 | 0,8 | 0,6 | 0,6 |

Fuente: Declaraciones de Exportación con IVV ajustados a la fecha de la declaración de la exportación asociada.

EXPORTACIÓN DE KIVI FRESCO, POR REGIÓN Y PAÍS DE DESTINO, 1990-2000
 (Toneladas métricas)

| País | 1990 | 1991 | 1992 | 1993 | 1994 | 1995 | 1996 | 1997 | 1998 | 1999 | 2000 |
|--------------------------|---------------|---------------|---------------|---------------|---------------|----------------|----------------|----------------|----------------|---------------|----------------|
| UNIÓN EUROPEA (*) | 21.665 | 34.375 | 43.043 | 28.463 | 29.217 | 32.141 | 41.655 | 46.832 | 62.986 | 37.298 | 39.818 |
| Holanda | 11.320 | 18.767 | 19.836 | 12.391 | 8.531 | 10.853 | 16.308 | 15.916 | 18.161 | 9.616 | 12.689 |
| Italia | 2.884 | 6.049 | 9.313 | 8.564 | 14.096 | 11.218 | 10.381 | 12.141 | 17.559 | 9.092 | 10.585 |
| España | 475 | 1.392 | 2.106 | 3.210 | 2.328 | 4.310 | 7.170 | 9.730 | 14.274 | 7.053 | 8.514 |
| Reino Unido | 1.288 | 795 | 367 | 47 | 522 | 282 | 672 | 1.794 | 2.093 | 3.990 | 4.257 |
| Portugal | 0 | 32 | 554 | 574 | 618 | 870 | 2.505 | 1.130 | 2.766 | 1.134 | 1.405 |
| Francia | 766 | 1.963 | 2.600 | 1.962 | 298 | 198 | 240 | 1.176 | 658 | 982 | 875 |
| Alemania | 2.074 | 2.373 | 2.341 | 979 | 1.411 | 1.120 | 736 | 911 | 976 | 835 | 736 |
| Bélgica | 2.799 | 2.896 | 5.714 | 500 | 959 | 3.104 | 2.688 | 2.857 | 5.209 | 4.188 | 278 |
| Suecia | 30 | 65 | 0 | 77 | 61 | 0 | 94 | 140 | 253 | 84 | 250 |
| Grecia | 0 | 0 | 167 | 144 | 395 | 186 | 799 | 1.040 | 1.037 | 324 | 230 |
| Dinamarca | 0 | 0 | 0 | 0 | 0 | 0 | 14 | 0 | 0 | 0 | 0 |
| Austria | 31 | 44 | 46 | 16 | 0 | 0 | 0 | 0 | 0 | 0 | 0 |
| Finlandia | 0 | 0 | 0 | 0 | 0 | 0 | 48 | 0 | 0 | 0 | 0 |
| AMÉRICA DEL NORTE | 643 | 3.409 | 13.566 | 21.414 | 27.070 | 34.292 | 34.488 | 29.186 | 28.862 | 27.767 | 29.311 |
| Estados Unidos | 643 | 2.868 | 12.982 | 20.642 | 26.139 | 33.599 | 33.613 | 28.073 | 27.223 | 25.313 | 25.211 |
| México | 0 | 42 | 220 | 569 | 873 | 655 | 632 | 901 | 1.102 | 1.617 | 3.110 |
| Canadá | 0 | 500 | 363 | 203 | 59 | 38 | 244 | 212 | 537 | 837 | 990 |
| MERCOSUR | 1.112 | 3.980 | 7.349 | 21.025 | 22.049 | 32.500 | 37.599 | 31.412 | 27.007 | 20.284 | 23.793 |
| Argentina | 158 | 1.563 | 5.206 | 15.294 | 14.491 | 13.785 | 17.205 | 15.623 | 13.645 | 12.026 | 15.806 |
| Brasil | 954 | 2.404 | 1.963 | 4.361 | 6.235 | 17.185 | 18.948 | 14.039 | 11.566 | 6.741 | 6.565 |
| Uruguay | 0 | 13 | 181 | 1.371 | 1.323 | 1.478 | 1.346 | 1.553 | 1.419 | 1.270 | 1.209 |
| Paraguay | 0 | 0 | 0 | 0 | 1 | 51 | 100 | 197 | 378 | 246 | 212 |
| ASIA | 212 | 282 | 2.050 | 3.824 | 5.808 | 11.168 | 4.751 | 7.409 | 5.969 | 4.452 | 6.073 |
| Japón | 0 | 0 | 2.003 | 3.691 | 5.752 | 10.870 | 3.600 | 3.592 | 4.625 | 3.372 | 4.532 |
| Corea del Sur | 0 | 0 | 0 | 0 | 0 | 0 | 0 | 2.535 | 237 | 428 | 551 |
| Taiwán | 0 | 180 | 17 | 117 | 0 | 51 | 566 | 633 | 499 | 110 | 506 |
| China | 0 | 0 | 0 | 0 | 0 | 52 | 0 | 0 | 405 | 73 | 387 |
| Hong Kong | 212 | 102 | 30 | 15 | 56 | 195 | 585 | 649 | 203 | 469 | 79 |
| India | 0 | 0 | 0 | 0 | 0 | 0 | 0 | 0 | 0 | 0 | 19 |
| OTROS | 225 | 253 | 402 | 639 | 1.173 | 1.297 | 1.630 | 1.661 | 2.114 | 2.033 | 3.502 |
| Rusia | 0 | 0 | 0 | 0 | 0 | 0 | 0 | 0 | 0 | 0 | 958 |
| Colombia | 0 | 16 | 7 | 60 | 79 | 127 | 477 | 670 | 457 | 702 | 604 |
| Emiratos Árabes Unidos | 0 | 40 | 47 | 105 | 157 | 133 | 128 | 77 | 171 | 116 | 320 |
| Venezuela | 0 | 21 | 9 | 49 | 39 | 63 | 108 | 134 | 180 | 215 | 309 |
| Arabia Saudita | 81 | 125 | 287 | 230 | 406 | 266 | 242 | 46 | 129 | 232 | 245 |
| Perú | 0 | 31 | 20 | 39 | 92 | 158 | 174 | 163 | 273 | 138 | 213 |
| Bolivia | 0 | 0 | 5 | 82 | 143 | 100 | 110 | 79 | 187 | 124 | 213 |
| Polonia | 0 | 0 | 0 | 0 | 0 | 0 | 0 | 40 | 125 | 0 | 125 |
| Resto | 145 | 20 | 25 | 75 | 257 | 450 | 391 | 453 | 593 | 506 | 516 |
| Total | 23.857 | 42.299 | 66.410 | 75.365 | 85.317 | 111.398 | 120.122 | 116.501 | 126.937 | 91.833 | 102.497 |

(*) Irlanda y Luxemburgo no figuran, ya que no registran envíos en el período 1990-2000.

Fuente: Declaraciones de exportación.

**PARTICIPACIÓN EN LA EXPORTACIÓN DE KIWÍ FRESCO, POR REGIÓN Y PAÍS DE DESTINO,
1990-2000**
(Porcentaje)

| País | 1990 | 1991 | 1992 | 1993 | 1994 | 1995 | 1996 | 1997 | 1998 | 1999 | 2000 |
|--------------------------|--------------|--------------|--------------|--------------|--------------|--------------|--------------|--------------|--------------|--------------|--------------|
| UNIÓN EUROPEA (*) | 90,8 | 81,3 | 64,8 | 37,8 | 34,2 | 28,9 | 34,7 | 40,2 | 49,6 | 40,6 | 38,8 |
| Holanda | 47,4 | 44,4 | 29,9 | 16,4 | 10,0 | 9,7 | 13,6 | 13,7 | 14,3 | 10,5 | 12,4 |
| Italia | 12,1 | 14,3 | 14,0 | 11,4 | 16,5 | 10,1 | 8,6 | 10,4 | 13,8 | 9,9 | 10,3 |
| España | 2,0 | 3,3 | 3,2 | 4,3 | 2,7 | 3,9 | 6,0 | 8,4 | 11,2 | 7,7 | 8,3 |
| Reino Unido | 5,4 | 1,9 | 0,6 | 0,1 | 0,6 | 0,3 | 0,6 | 1,5 | 1,6 | 4,3 | 4,2 |
| Portugal | 0,0 | 0,1 | 0,8 | 0,8 | 0,7 | 0,8 | 2,1 | 1,0 | 2,2 | 1,2 | 1,4 |
| Francia | 3,2 | 4,6 | 3,9 | 2,6 | 0,3 | 0,2 | 0,2 | 1,0 | 0,5 | 1,1 | 0,9 |
| Alemania | 8,7 | 5,6 | 3,5 | 1,3 | 1,7 | 1,0 | 0,6 | 0,8 | 0,8 | 0,9 | 0,7 |
| Bélgica | 11,7 | 6,8 | 8,6 | 0,7 | 1,1 | 2,8 | 2,2 | 2,5 | 4,1 | 4,6 | 0,3 |
| Suecia | 0,1 | 0,2 | 0,0 | 0,1 | 0,1 | 0,0 | 0,1 | 0,1 | 0,2 | 0,1 | 0,2 |
| Grecia | 0,0 | 0,0 | 0,3 | 0,2 | 0,5 | 0,2 | 0,7 | 0,9 | 0,8 | 0,4 | 0,2 |
| Dinamarca | 0,0 | 0,0 | 0,0 | 0,0 | 0,0 | 0,0 | 0,0 | 0,0 | 0,0 | 0,0 | 0,0 |
| Austria | 0,1 | 0,1 | 0,1 | 0,0 | 0,0 | 0,0 | 0,0 | 0,0 | 0,0 | 0,0 | 0,0 |
| Finlandia | 0,0 | 0,0 | 0,0 | 0,0 | 0,0 | 0,0 | 0,0 | 0,0 | 0,0 | 0,0 | 0,0 |
| AMÉRICA DEL NORTE | 2,7 | 8,1 | 20,4 | 28,4 | 31,7 | 30,8 | 28,7 | 25,1 | 22,7 | 30,2 | 28,6 |
| Estados Unidos | 2,7 | 6,8 | 19,5 | 27,4 | 30,6 | 30,2 | 28,0 | 24,1 | 21,4 | 27,6 | 24,6 |
| México | 0,0 | 0,1 | 0,3 | 0,8 | 1,0 | 0,6 | 0,5 | 0,8 | 0,9 | 1,8 | 3,0 |
| Canadá | 0,0 | 1,2 | 0,5 | 0,3 | 0,1 | 0,0 | 0,2 | 0,2 | 0,4 | 0,9 | 1,0 |
| MERCOSUR | 4,7 | 9,4 | 11,1 | 27,9 | 25,8 | 29,2 | 31,3 | 27,0 | 21,3 | 22,1 | 23,2 |
| Argentina | 0,7 | 3,7 | 7,8 | 20,3 | 17,0 | 12,4 | 14,3 | 13,4 | 10,7 | 13,1 | 15,4 |
| Brasil | 4,0 | 5,7 | 3,0 | 5,8 | 7,3 | 15,4 | 15,8 | 12,1 | 9,1 | 7,3 | 6,4 |
| Uruguay | 0,0 | 0,0 | 0,3 | 1,8 | 1,6 | 1,3 | 1,1 | 1,3 | 1,1 | 1,4 | 1,2 |
| Paraguay | 0,0 | 0,0 | 0,0 | 0,0 | 0,0 | 0,0 | 0,1 | 0,2 | 0,3 | 0,3 | 0,2 |
| ASIA | 0,9 | 0,7 | 3,1 | 5,1 | 6,8 | 10,0 | 4,0 | 6,4 | 4,7 | 4,8 | 5,9 |
| Japón | 0,0 | 0,0 | 3,0 | 4,9 | 6,7 | 9,8 | 3,0 | 3,1 | 3,6 | 3,7 | 4,4 |
| Corea del Sur | 0,0 | 0,0 | 0,0 | 0,0 | 0,0 | 0,0 | 0,0 | 2,2 | 0,2 | 0,5 | 0,5 |
| Taiwán | 0,0 | 0,4 | 0,0 | 0,2 | 0,0 | 0,0 | 0,5 | 0,5 | 0,4 | 0,1 | 0,5 |
| China | 0,0 | 0,0 | 0,0 | 0,0 | 0,0 | 0,0 | 0,0 | 0,0 | 0,3 | 0,1 | 0,4 |
| Hong Kong | 0,9 | 0,2 | 0,0 | 0,0 | 0,1 | 0,2 | 0,5 | 0,6 | 0,2 | 0,5 | 0,1 |
| India | 0,0 | 0,0 | 0,0 | 0,0 | 0,0 | 0,0 | 0,0 | 0,0 | 0,0 | 0,0 | 0,0 |
| OTROS | 0,9 | 0,6 | 0,6 | 0,8 | 1,4 | 1,2 | 1,4 | 1,4 | 1,7 | 2,2 | 3,4 |
| Rusia | 0,0 | 0,0 | 0,0 | 0,0 | 0,0 | 0,0 | 0,0 | 0,0 | 0,0 | 0,0 | 0,9 |
| Colombia | 0,0 | 0,0 | 0,0 | 0,1 | 0,1 | 0,1 | 0,4 | 0,6 | 0,4 | 0,8 | 0,6 |
| Emiratos Árabes Unidos | 0,0 | 0,1 | 0,1 | 0,1 | 0,2 | 0,1 | 0,1 | 0,1 | 0,1 | 0,1 | 0,3 |
| Venezuela | 0,0 | 0,0 | 0,0 | 0,1 | 0,0 | 0,1 | 0,1 | 0,1 | 0,1 | 0,2 | 0,3 |
| Arabia Saudita | 0,3 | 0,3 | 0,4 | 0,3 | 0,5 | 0,2 | 0,2 | 0,0 | 0,1 | 0,3 | 0,2 |
| Perú | 0,0 | 0,1 | 0,0 | 0,1 | 0,1 | 0,1 | 0,1 | 0,1 | 0,2 | 0,2 | 0,2 |
| Bolivia | 0,0 | 0,0 | 0,0 | 0,1 | 0,2 | 0,1 | 0,1 | 0,1 | 0,1 | 0,1 | 0,2 |
| Polonia | 0,0 | 0,0 | 0,0 | 0,0 | 0,0 | 0,0 | 0,0 | 0,0 | 0,1 | 0,0 | 0,1 |
| Resto | 0,6 | 0,0 | 0,0 | 0,1 | 0,3 | 0,4 | 0,3 | 0,4 | 0,5 | 0,6 | 0,5 |
| Total | 100,0 | 100,0 | 100,0 | 100,0 | 100,0 | 100,0 | 100,0 | 100,0 | 100,0 | 100,0 | 100,0 |

(*) Irlanda y Luxemburgo no figuran, ya que no registran envíos en el período 1990-2000.

Fuente: Declaraciones de exportación.

**EXPORTACIÓN DE KIVI FRESCO. CRECIMIENTO ANUAL, POR REGIÓN Y PAÍS DE DESTINO,
1991-2000**
(Porcentaje)

| País | 1991 | 1992 | 1993 | 1994 | 1995 | 1996 | 1997 | 1998 | 1999 | 2000 | Promedio Simple |
|--------------------------|--------------|--------------|--------------|-------------|-------------|--------------|--------------|--------------|--------------|-------------|-----------------|
| UNIÓN EUROPEA (*) | 58,7 | 25,2 | -33,9 | 2,6 | 10,0 | 29,6 | 12,4 | 34,5 | -40,8 | 6,8 | 10,5 |
| Holanda | 65,8 | 5,7 | -37,5 | -31,2 | 27,2 | 50,3 | -2,4 | 14,1 | -47,1 | 32,0 | 7,7% |
| Italia | 109,8 | 54,0 | -8,0 | 64,6 | -20,4 | -7,5 | 16,9 | 44,6 | -48,2 | 16,4 | 22,2 |
| España | 193,0 | 51,3 | 52,5 | -27,5 | 85,1 | 66,4 | 35,7 | 46,7 | -50,6 | 20,7 | 47,3 |
| Reino Unido | -38,2 | -53,9 | -87,2 | 1.012,4 | -46,0 | 138,6 | 167,1 | 16,7 | 90,7 | 6,7 | 120,7 |
| Portugal | | 1.647,0 | 3,6 | 7,6 | 40,8 | 188,0 | -54,9 | 144,8 | -59,0 | 23,9 | 215,8 |
| Francia | 156,1 | 32,5 | -24,6 | -84,8 | -33,5 | 21,0 | 389,9 | -44,0 | 49,2 | -10,9 | 45,1 |
| Alemania | 14,5 | -1,3 | -58,2 | 44,1 | -20,6 | -34,3 | 23,7 | 7,2 | -14,5 | -11,9 | -5,1 |
| Bélgica | 3,5 | 97,3 | -91,2 | 91,6 | 223,9 | -13,4 | 6,3 | 82,3 | -19,6 | -93,4 | 28,7 |
| Suecia | 117,9 | -100,0 | | -21,1 | -100,0 | | 49,0 | 81,2 | -66,8 | 197,5 | 19,7 |
| Grecia | | | -13,9 | 174,9 | -52,8 | 328,6 | 30,2 | -0,3 | -68,7 | -29,0 | 46,1 |
| Dinamarca | | | | | | | -100,0 | | | | -100,0 |
| Austria | 39,9 | 5,1 | -64,1 | -100,0 | | | | | | | -29,8 |
| Finlandia | | | | | | | -100,0 | | | | -100,0 |
| AMÉRICA DEL NORTE | 429,9 | 297,9 | 57,9 | 26,4 | 26,7 | 0,6 | -15,4 | -1,1 | -3,8 | 5,6 | 82,5 |
| Estados Unidos | 345,7 | 352,7 | 59,0 | 26,6 | 28,5 | 0,0 | -16,5 | -3,0 | -7,0 | -0,4 | 78,6 |
| México | | 429,3 | 158,5 | 53,3 | -24,9 | -3,6 | 42,6 | 22,4 | 46,7 | 92,4 | 90,7 |
| Canadá | | -27,4 | -44,1 | -71,1 | -34,6 | 535,2 | -13,1 | 153,2 | 56,0 | 18,2 | 63,6 |
| MERCOSUR | 258,0 | 84,7 | 186,1 | 4,9 | 47,4 | 15,7 | -16,5 | -14,0 | -24,9 | 17,3 | 55,9 |
| Argentina | 891,0 | 233,1 | 193,8 | -5,3 | -4,9 | 24,8 | -9,2 | -12,7 | -11,9 | 31,4 | 133,0 |
| Brasil | 151,9 | -18,3 | 122,1 | 43,0 | 175,6 | 10,3 | -25,9 | -17,6 | -41,7 | -2,6 | 39,7 |
| Uruguay | | 1.268,2 | 659,0 | -3,5 | 11,7 | -8,9 | 15,4 | -8,7 | -10,5 | -4,8 | 213,1 |
| Paraguay | | | | | 10.160,0 | 94,0 | 97,7 | 92,0 | -34,8 | -13,8 | 1.732,5 |
| ASIA | 33,4 | 626,6 | 86,5 | 51,9 | 92,3 | -57,5 | 56,0 | -19,4 | -25,4 | 36,4 | 88,1 |
| Japón | | | 84,3 | 55,8 | 89,0 | -66,9 | -0,2% | 28,8 | -27,1 | 34,4 | 24,8 |
| Corea del Sur | | | | | | | | -90,7 | 81,1 | 28,5 | 6,3 |
| Taiwán | | -90,6 | 594,1 | -100,0 | | 1.020,8 | 11,9 | -21,2 | -78,0 | 359,7 | 212,1 |
| China | | | | | | -100,0 | | | -82,0 | 431,6 | 83,2 |
| Hong Kong | -51,7 | -70,2 | -49,3 | 261,0 | 251,4 | 199,4 | 11,0 | -68,8 | 131,3 | -83,1 | 53,1 |
| India | | | | | | | | | | | |
| OTROS | 12,4 | 58,7 | 59,1 | 83,5 | 10,6 | 25,6 | 2,0 | 27,2 | -3,8 | 72,3 | 34,8 |
| Rusia | | | | | | | | | | | |
| Colombia | | -53,2 | 709,5 | 31,4 | 61,1 | 276,2 | 40,4 | -31,8 | 53,6 | -13,9 | 119,3 |
| Emiratos Árabes Unidos | | 17,3 | 121,5 | 49,6 | -15,1 | -4,1 | -40,1 | 123,0 | -31,9 | 175,1 | 43,9 |
| Venezuela | | -55,5 | 421,3 | -19,8 | 60,3 | 70,6 | 24,4 | 34,7 | 19,4 | 43,7 | 66,6 |
| Arabia Saudita | 55,3 | 129,9 | -19,9 | 76,6 | -34,6 | -9,2 | -81,1 | 182,0 | 80,2 | 5,6 | 38,5 |
| Perú | | -35,2 | 92,5 | 137,0 | 72,0 | 10,5 | -6,3 | 66,9 | -49,4 | 54,2 | 38,0 |
| Bolivia | | | 1.636,2 | 75,0 | -29,9 | 10,0 | -28,0 | 135,3 | -33,5 | 71,5 | 229,6 |
| Polonia | | | | | | | | 212,8 | -100,0 | | 56,4 |
| Resto | -86,3 | 27,8 | 196,4 | 243,1 | 75,0 | -13,1 | 15,8 | 30,9 | -14,7 | 2,0 | 47,7 |
| Total | 77,3 | 57,0 | 13,5 | 13,2 | 30,6 | 7,8 | -3,0 | 9,0 | -27,7 | 11,6 | 18,9 |

(*) Irlanda y Luxemburgo no figuran, ya que no registran envíos en el período 1990-2000.

Evolución de la Exportación de Productos de Origen Pecuario¹

Este estudio examina la evolución de las exportaciones de los "principales productos pecuarios" entre 1998 y 2000 y para los períodos de enero-agosto 2000 y 2001.

Importancia del Sector

La exportación² de los principales productos pecuarios, en los períodos analizados, ha tenido una participación relativamente baja y estable respecto de la exportación total del país, la cual ha fluctuado en torno

a 1% entre 1998 y 2000. En cuanto al período enero-agosto del 2001, se observa un aumento de la participación de la exportación de productos pecuarios, alcanzando 1,4% de la exportación total y un aumento de 40,3% de estas exportaciones.

Entre los principales productos de origen pecuario, el subsector carnes es el más importante, con 56% de participación en el período enero-agosto del 2001; le siguen la lana, pieles y pelos con 18%, y los lácteos con 15% (cuadro 1 y gráfico 1).

| Producto | 1998 | 1999 | 2000 | EXPORTACIÓN DE PRODUCTOS DE ORIGEN PECUARIO, 1998 - AGOSTO 2001 (Miles de US\$ fob) | | | |
|---|----------------|----------------|----------------|--|----------------------|--------------------|-----------------|
| | | | | 2000 | ENERO-AGOSTO 2001 | Participación % | % Var. 01/00 |
| Animales vivos | 19.606 | 17.145 | 12.670 | 8.887 | 8.785 | 5,1 | -1,1 |
| Lana, pieles y pelos | 27.348 | 31.920 | 38.649 | 27.709 | 30.480 | 17,9 | 10,0 |
| Miel de abeja | 5.622 | 2.088 | 4.811 | 4.276 | 6.226 | 3,7 | 45,6 |
| Huevos | 5.144 | 2.643 | 1.329 | 942 | 2.769 | 1,6 | 193,9 |
| Tripas y vejigas | 2.685 | 2.867 | 3.776 | 2.409 | 2.780 | 1,6 | 15,4 |
| Carne fresca, congelada y conservada | 74.708 | 72.141 | 99.790 | 59.181 | 95.004 | 55,6 | 60,5 |
| Lácteos | 27.634 | 31.212 | 26.744 | 18.277 | 24.697 | 14,5 | 35,1 |
| Total | 162.747 | 160.016 | 187.769 | 121.681 | 170.741 | 100,0 | 40,3 |
| Participación en las exportaciones (%) | 1,1 | 1,0 | 1,0 | 1,0 | 1,4 | | |

Fuente: Declaraciones de exportación con IVV ajustados a la fecha de la declaración de la exportación asociada.

¹ Clasificados en los capítulos 01, 02, 04, 05, 16, 41 y 51 del Arancel Aduanero.

² Los valores de exportación se encuentran expresados en dólares fob.

GRÁFICO 1

PARTICIPACIÓN DE LOS PRINCIPALES PRODUCTOS DE ORIGEN PECUARIO SOBRE EL TOTAL EXPORTADO, ENERO-AGOSTO 2001

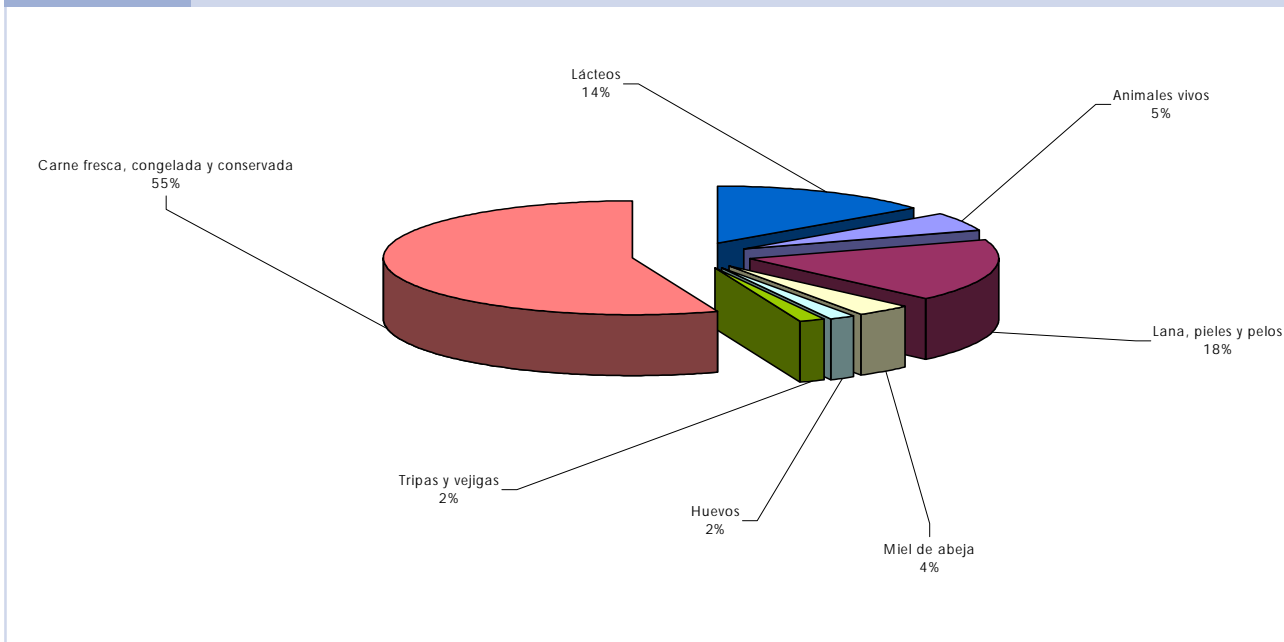

Evolución del Sector

En el período enero-agosto del 2001, la exportación de los principales productos de origen pecuario alcanzó a US\$170,7 millones, con un aumento de 40,3%, respecto de igual período del año anterior, registrando el subsector huevos el mayor crecimiento con una expansión de 194%, mientras que los animales vivos fueron los únicos que reflejaron una caída de 1,1%. Entre el resto de los subsectores, resalta el embarque de carne, con un valor de US\$95 millones en los primeros ocho meses del 2001, lo que representa un aumento de 60,5% respecto de igual período del 2000; la lana, las pieles y los pelos, con embarques por US\$30,5 millones (e incremento de 10%) y los lácteos con ventas por US\$24,7 millones (y un alza de 35,1% respecto de igual período del año precedente.)

Evolución de la Exportación de Carne

Durante el 2000, la exportación de carne bordeaba US\$100 millones, superando el 53% de las

exportaciones del sector pecuario, en comparación con el año anterior, cuando la carne sólo representó 45%. Este sector explica, en gran medida, la tendencia creciente del sector agregado.

En el período enero-agosto 2001, destaca la exportación de carne por un monto de US\$95 millones, cercano al valor total del año anterior y con variación de 61%, respecto de igual período del 2000.

Entre las carnes destacan, principalmente, durante el período enero-agosto 2001, la de porcino³ con embarques de US\$50,7 millones, la de pollo⁴ con envíos de US\$17,5 millones, la de pavo con despachos cercanos a US\$14 millones y la de ovino con exportaciones de US\$9,6 millones. En conjunto, estos cuatro tipos de carne representan casi 97% del sector durante el 2001.

³ Se debe destacar el hecho de que, para el 2001, el rubro carne de porcino está compuesto mayoritariamente por el ítem "las demás carnes" el cual, a su vez, se compone en 75% por "lomo de cerdo" que representa 62% de la carne de porcino.

⁴ Identificado en el Arancel Aduanero como "Gallo y gallina".

CUADRO 2

EXPORTACIÓN DE CARNE, POR TIPO DE PRODUCTO, 1998 - AGOSTO 2001

(Miles de US\$ fob)

| Producto | 1998 | 1999 | 2000 | ENERO-AGOSTO | | | |
|--------------|---------------|---------------|---------------|---------------|---------------|-----------------|--------------|
| | | | | 2000 | 2001 | Participación % | % Var. 01/00 |
| Porcino | 40.721 | 34.840 | 51.645 | 29.335 | 50.740 | 53,4 | 73,0 |
| Pollo | 11.593 | 12.874 | 15.868 | 10.145 | 17.559 | 18,4 | 73,1 |
| Pavo | 13.320 | 13.229 | 20.740 | 10.125 | 13.976 | 14,7 | 38,0 |
| Ovino | 6.896 | 8.364 | 7.387 | 6.555 | 9.600 | 10,1 | 46,5 |
| Bovino | 520 | 1.134 | 1.967 | 1.273 | 1.781 | 1,9 | 39,9 |
| Liebre | 1.621 | 1.422 | 1.783 | 1.522 | 632 | 0,7 | -58,5 |
| Las demás | 37 | 278 | 400 | 226 | 716 | 0,8 | 216,8 |
| Total | 74.708 | 72.141 | 99.790 | 59.181 | 95.004 | 100,0 | 60,5 |

Fuente: Declaraciones de exportación con IVV ajustados a la fecha de la declaración de la exportación asociada.

Carne de porcino

Durante los primeros ocho meses del 2001, la carne de porcino experimentó un crecimiento de 73%, respecto del mismo período del 2000 como se aprecia en el cuadro 3.

El principal destino para este tipo de carne es Japón, el cual concentra 67% de la exportación (enero-agosto 2001) y presenta un incremento de 50,4% respecto de enero-agosto del 2000. Además, Japón ha registrado un crecimiento sostenido en el monto importado durante los últimos tres años. Los siguientes cinco países de

destino más importantes, que en conjunto concentran 30,4% de la exportación de esta carne, son latinoamericanos. Argentina (a pesar de haber mostrado una baja en la participación en los últimos años) ocupa el segundo lugar, con un crecimiento de 59% en lo que ha transcurrido del presente año. Destaca Ecuador con una variación de 170% y, nuevos destinos como: México (que presentó importaciones mínimas en 1998 y nulas para los siguientes dos años, para ubicarse en el tercer lugar de importancia en el destino de estas carnes en el presente año) y, Uruguay (que entró en el mercado el año 2000 con una participación actual del 1,5%).

CUADRO 3

EXPORTACIÓN DE CARNE DE PORCINO, POR PAÍS DE DESTINO, 1998 - AGOSTO 2001

(Miles de US\$ fob)

| País | 1998 | 1999 | 2000 | ENERO-AGOSTO | | | |
|----------------|---------------|---------------|---------------|---------------|---------------|-----------------|--------------|
| | | | | 2000 | 2001 | Participación % | % Var. 01/00 |
| Japón | 20.382 | 23.395 | 38.854 | 22.698 | 34.138 | 67,3 | 50,4 |
| Argentina | 12.934 | 5.287 | 7.266 | 3.947 | 6.286 | 12,4 | 59,3 |
| México | 11 | 0 | 0 | 0 | 5.272 | 10,4 | - |
| Ecuador | 3.144 | 1.213 | 1.233 | 659 | 1.777 | 3,5 | 169,7 |
| Colombia | 1.136 | 1.776 | 1.870 | 818 | 1.325 | 2,6 | 62,0 |
| Uruguay | 0 | 0 | 990 | 0 | 752 | 1,4 | - |
| China | 1.170 | 713 | 605 | 539 | 157 | 0,3 | -70,9 |
| Estados Unidos | 209 | 181 | 203 | 150 | 124 | 0,2 | -17,3 |
| Perú | 279 | 87 | 41 | 35 | 45 | 0,1 | 28,6 |
| Haití | 0 | 53 | 85 | 49 | 39 | 0,1 | -20,4 |
| Bolivia | 151 | 163 | 68 | 55 | 28 | 0,1 | -49,1 |
| Paraguay | 63 | 0 | 4 | 0 | 28 | 0,1 | - |
| Otros | 1.242 | 1.972 | 426 | 385 | 769 | 1,5 | 99,7 |
| Total | 40.721 | 34.840 | 51.645 | 29.335 | 50.740 | 100,0 | 73,0 |

Fuente : Declaraciones de exportación con IVV ajustados a la fecha de la declaración de la exportación asociada.

Carne de pollo

La tasa de crecimiento de la carne de pollo, en los primeros ocho meses del 2001 e igual lapso del 2000,

fue de 73%, levemente superior al crecimiento de la carne de porcino (cuadro 4).

| CUADRO 4 | | EXPORTACIÓN DE CARNE DE POLLO, POR PAÍS DE DESTINO, 1998 - AGOSTO 2001 | | | | | |
|--------------------|---------------|--|---------------|---------------|---------------|-----------------|--------------|
| | | (Miles de US\$ fob) | | | | | |
| País | 1998 | 1999 | 2000 | ENERO-AGOSTO | | | % Var. 01/00 |
| | | | | 2000 | 2001 | Participación % | |
| México | 0 | 0 | 4.550 | 2.645 | 5.823 | 33,2 | 120,2 |
| Reino Unido | 927 | 555 | 1.620 | 697 | 3.956 | 22,5 | 467,6 |
| China | 3.566 | 2.875 | 2.140 | 1.564 | 1.962 | 11,2 | 25,4 |
| Bélgica | 1.108 | 2.159 | 1.523 | 1.001 | 1.021 | 5,8 | 2,0 |
| Territorio Francés | 1.081 | 1.264 | 1.244 | 795 | 966 | 5,5 | 21,5 |
| Alemania | 1.749 | 1.395 | 1.121 | 789 | 790 | 4,5 | 0,1 |
| Holanda | 862 | 2.553 | 888 | 687 | 601 | 3,4 | -12,5 |
| Argentina | 387 | 111 | 235 | 128 | 483 | 2,8 | 277,3 |
| Hong Kong | 0 | 0 | 546 | 253 | 427 | 2,4 | 68,8 |
| Irlanda | 0 | 0 | 104 | 104 | 204 | 1,2 | 96,2 |
| Austria | 0 | 0 | 167 | 56 | 178 | 1,0 | 217,9 |
| Perú | 1.162 | 1.169 | 931 | 788 | 165 | 0,9 | -79,1 |
| Otros | 751 | 793 | 799 | 638 | 983 | 5,6 | 54,1 |
| Total | 11.593 | 12.874 | 15.868 | 10.145 | 17.559 | 100,0 | 73,1 |

Fuente: Declaraciones de exportación con IVV ajustados a la fecha de la declaración de la exportación asociada.

Entre los destinos principales de exportación de este tipo de carne destaca México⁵, con una participación de 33% (lo que representa más de US\$5,8 millones), y una variación entre los períodos enero-agosto 2000 y 2001 de 120%; el Reino Unido, con exportaciones por casi US\$4 millones, con una participación de 22,5% y la tasa de crecimiento más alta para el período mencionado, 468%. Cabe destacar también los casos de Argentina y Austria, que si bien tienen una participación pequeña, sus tasas de crecimiento están sobre 200%. Hong Kong, Irlanda y Austria se enmarcan dentro de los nuevos destinos (con participación superior a 1%) de este tipo de carne. China, que en

1998 concentraba exportaciones por casi US\$3,5 millones, y una participación que bordeaba 31%, muestra una baja sostenida en la importación de carne de pollo desde Chile.

Carne de pavo

A partir de 1998, la exportación de carne de pavo se ha ido incrementando. Entre enero-agosto 2000 y enero-agosto 2001, este subsector ha experimentado una expansión de 38%, lo que representa casi US\$4 millones, como muestra el cuadro 5.

⁵ México comienza a importar esta carne desde Chile a partir del 2000.

CUADRO 5

EXPORTACIÓN DE CARNE DE PAVO, POR PAÍS DE DESTINO, 1998 - AGOSTO 2001

(Miles de US\$ fob)

| País | 1998 | 1999 | 2000 | ENERO-AGOSTO | | | % Var. 01/00 |
|--------------|---------------|---------------|---------------|---------------|---------------|--------------------|-----------------|
| | | | | 2000 | 2001 | Participación % | |
| Alemania | 1.903 | 962 | 927 | 851 | 3.464 | 24,8 | 307,1 |
| Reino Unido | 4.510 | 3.853 | 6.250 | 3.867 | 2.933 | 21,0 | -24,2 |
| Italia | 1.724 | 1.648 | 2.255 | 1.449 | 2.027 | 14,5 | 39,9 |
| México | 131 | 1.484 | 4.148 | 433 | 1.878 | 13,4 | 333,7 |
| Holanda | 91 | 862 | 1.522 | 1.167 | 1.510 | 10,8 | 29,4 |
| Australia | 0 | 0 | 0 | 0 | 431 | 3,1 | - |
| China | 490 | 487 | 363 | 218 | 393 | 2,8 | 80,3 |
| Argentina | 1.128 | 1.486 | 1.332 | 446 | 322 | 2,3 | -27,8 |
| Suiza | 1.937 | 1.473 | 830 | 615 | 228 | 1,6 | -62,9 |
| Benin | 30 | 0 | 0 | 0 | 203 | 1,5 | - |
| Otros | 1.376 | 974 | 3.113 | 1.079 | 587 | 4,2 | -45,6 |
| Total | 13.320 | 13.229 | 20.740 | 10.125 | 13.976 | 100,0 | 38,0 |

Fuente: Declaraciones de exportación con IVV ajustados a la fecha de la declaración de la exportación asociada.

Los principales compradores de la carne de pavo se concentran mayoritariamente en Europa (más de 80%). Destacan, en primer lugar, los casi US\$3,5 millones embarcados hacia Alemania (con una participación de 25% y una tasa de crecimiento entre los períodos enero-agosto 2000 y enero-agosto 2001 de 307%.) El Reino Unido, que en el trienio 1998-2000 mostró ser el principal destino de este tipo de carne, ocupa el segundo lugar en participación aunque en disminución, seguido de Italia, con despachos por algo más de US\$2 millones, una participación de 15% y un crecimiento de 40%. En cuarto lugar, destaca México, con un crecimiento sostenido en los años analizados, y con la tasa de crecimiento más alta⁶ (334%) entre el

período enero-agosto 2000 y enero agosto 2001. Holanda presenta exportaciones prácticamente nulas en 1998, y entre enero y agosto de 2001 absorbe 10,8% de la exportación de carne de pollo; finalmente, Australia se incorpora a partir de 2001, con una participación de 3,1%.

Carne de ovino

La exportación de carne de ovino alcanzó, en el período enero-agosto 2000, un monto de US\$6,6 millones, y un incremento de 46,5% respecto de igual período del 2001 (cuadro 6).

CUADRO 6

EXPORTACIÓN DE CARNE DE OVINO, POR PAÍS DE DESTINO, 1998 - AGOSTO 2001

(Miles de US\$ fob)

| País | 1998 | 1999 | 2000 | ENERO-AGOSTO | | | % Var. 01/00 |
|--------------|--------------|--------------|--------------|--------------|--------------|--------------------|-----------------|
| | | | | 2000 | 2001 | Participación % | |
| España | 1.280 | 1.178 | 2.646 | 2.556 | 4.071 | 42,4 | 59,3 |
| México | 1.859 | 2.712 | 1.765 | 1.499 | 2.118 | 22,0 | 41,3 |
| Francia | 801 | 1.121 | 987 | 828 | 1.236 | 12,9 | 49,3 |
| Bélgica | 386 | 718 | 763 | 763 | 937 | 9,8 | 22,8 |
| Brasil | 291 | 53 | 0 | 0 | 338 | 3,5 | - |
| Alemania | 126 | 260 | 220 | 160 | 250 | 2,6 | 56,3 |
| Argentina | 814 | 737 | 240 | 31 | 222 | 2,3 | 616,1 |
| Reino Unido | 721 | 910 | 456 | 456 | 201 | 2,1 | -55,9 |
| Dinamarca | 0 | 0 | 0 | 0 | 192 | 2,0 | - |
| Perú | 163 | 121 | 67 | 57 | 36 | 0,4 | -36,8 |
| Otros | 455 | 554 | 243 | 205 | 0 | 0,0 | -100 |
| Total | 6.896 | 8.364 | 7.387 | 6.555 | 9.601 | 100,0 | 46,5 |

Fuente: Declaraciones de exportación con IVV ajustados a la fecha de la declaración de la exportación asociada.

⁶ Sin considerar los países que comenzaron a importar en el 2001 y cuya tasa aún no se puede calcular.

Destacan los embarques a España (por un valor de US\$4 millones, que representan 42,4% de estas exportaciones), a México (que en 1998 concentraba el grueso de las exportaciones, por US\$2,1 millones), a Francia (US\$1,2) y a Bélgica (US\$1 millón). Estos cuatro países adquieren más de 87% del total exportado por el subsector carne de ovino. Además, debe mencionarse Argentina cuya participación se incrementó en 616% en el período analizado.

Evolución de la Exportación de Lácteos

En el año 2000, los productos lácteos registraron exportaciones por US\$26,7 millones, experimentando una caída respecto de los dos años anteriores, siendo la leche en polvo la que acusa la mayor baja; por otra

parte, la leche condensada casi triplica las exportaciones entre 1998 y 2000.

En el período enero-agosto 2001, los embarques de productos lácteos participan con 14,5% del total de la exportación de productos del sector pecuario, alcanzando un monto de US\$ 24,7 millones, esto es, un incremento de 35,1% respecto del mismo período del año anterior. Entre las agrupaciones con mayor peso relativo destacan: la leche condensada con 39,4%, la leche en polvo con 29,7% y el queso y requesón con 17,7%.

El mayor crecimiento, en los primeros ocho meses del 2001, corresponde a los siguientes rubros: el queso y requesón (191%), la leche en polvo (108,2%) y otros productos lácteos (46,7%), como se detalla en el cuadro 7.

| Producto | 1998 | 1999 | 2000 | EXPORTACIÓN DE PRODUCTOS LÁCTEOS, 1998 - AGOSTO 2001 (Miles de US\$ fob) | | | |
|------------------|---------------|---------------|---------------|---|-------------------|-----------------|--------------|
| | | | | 2000 | ENERO-AGOSTO 2001 | Participación % | % Var. 01/00 |
| Leche fluida | 1.696 | 1.891 | 1.372 | 922 | 852 | 3,5 | -7,6 |
| Leche en polvo | 14.267 | 14.537 | 4.278 | 3.524 | 7.338 | 29,7 | 108,2 |
| Leche condensada | 5.604 | 8.477 | 14.250 | 10.148 | 9.741 | 39,4 | -4,0 |
| Otros | 862 | 707 | 920 | 553 | 811 | 3,3 | 46,7 |
| Suero | 2.460 | 1.812 | 708 | 506 | 242 | 1,0 | -52,2 |
| Lactosuero | 997 | 841 | 1.262 | 887 | 1.083 | 4,4 | 22,1 |
| Mantequilla | 272 | 189 | 314 | 232 | 250 | 1,0 | 7,8 |
| Queso y requesón | 1.476 | 2.758 | 3.640 | 1.505 | 4.380 | 17,7 | 191,0 |
| Total | 27.634 | 31.212 | 26.744 | 18.277 | 24.697 | 100,0 | 35,1 |

Fuente: Declaraciones de exportación con IVV ajustados a la fecha de la declaración de la exportación asociada.

Leche condensada

El principal producto lácteo exportado, en el período enero-agosto 2001, corresponde a leche condensada,⁷ con embarques cercanos a US\$10 millones, y una caída de 4% respecto de igual período del año precedente.

En el transcurso del trienio 1998-2000, la leche condensada presentó un crecimiento sostenido, llegando a 51,2% en 1999, respecto del año anterior y a 68,1% en el año 2000 respecto de 1999.

El principal mercado de los embarques de leche condensada, en los últimos tres años, se localiza en América y los compradores más destacados fueron: Estados Unidos (37%), México (29%) y Bolivia (13%).

En el período enero-agosto 2001, los principales destinos fueron: México con US\$5,2 millones, Estados Unidos con US\$1,7 millones y Perú con poco más de US\$1 millón, cifra que es más de 11 veces superior al valor exportado en el mismo período del año anterior, como se aprecia en el cuadro 8.

⁷ Este producto lácteo se encuentra clasificado en el Arancel Aduanero en el código arancelario 0402.9900 (Las demás leches).

CUADRO 8

EXPORTACIÓN DE LECHE CONDENSADA, POR PAÍS DE DESTINO, 1998 - AGOSTO 2001

(Miles de US\$ fob)

| País | 1998 | 1999 | 2000 | 2000 | ENERO-AGOSTO | | % Var. 01/00 |
|----------------------|--------------|--------------|---------------|---------------|--------------|--------------------|-----------------|
| | | | | | 2001 | Participación % | |
| México | - | 2.535 | 5.625 | 5.625 | 5.159 | 53,0 | -8,3 |
| Estados Unidos | 2.352 | 2.980 | 5.263 | 2.830 | 1.696 | 17,4 | -40,1 |
| Perú | 320 | 423 | 743 | 94 | 1.092 | 11,2 | 1.063,9 |
| Bolivia | 1.648 | 1.163 | 1.004 | 615 | 898 | 9,2 | 45,9 |
| Ecuador | 630 | 430 | 723 | 339 | 533 | 5,5 | 57,1 |
| Colombia | 337 | 270 | 302 | 196 | 157 | 1,6 | -19,8 |
| Argentina | - | - | - | - | 79 | 0,8 | 0,0 |
| Venezuela | 290 | 592 | 528 | 388 | 59 | 0,6 | -84,8 |
| Cuba | 9 | 21 | 11 | 10 | 37 | 0,4 | 256,6 |
| República Dominicana | 18 | 63 | 44 | 33 | 29 | 0,3 | -12,0 |
| Otros | - | 0 | 6 | 18 | 3 | 0,0 | -83,3 |
| Total | 5.604 | 8.477 | 14.250 | 10.148 | 9.741 | 100,0 | (4,0) |

Fuente: Declaraciones de exportación con IVV ajustados a la fecha de la declaración de la exportación asociada.

Leche en polvo

En el período enero-agosto 2001, se embarcaron US\$7,3 millones de leche en polvo, lo que significó un incremento de 108,2%, respecto de igual período del año anterior.

Los principales compradores de leche en polvo en este período fueron: Venezuela (con una participación

de 33%), Bolivia (29%), Honduras (19%) y Colombia (con una participación de 16%). Cuba, aunque tiene una participación baja en las compras, destaca por un aumento de más de 13 veces respecto de los primeros ocho meses del 2000, como se indica en el cuadro 9.

CUADRO 9

EXPORTACIÓN DE LECHE EN POLVO ENTERA Y DESCREMADA, POR PAÍS DE DESTINO, 1998 - AGOSTO 2001

(Miles de US\$ fob)

| País | 1998 | 1999 | 2000 | 2000 | ENERO-AGOSTO | | % Var. 01/00 |
|--------------|---------------|---------------|--------------|--------------|--------------|--------------------|-----------------|
| | | | | | 2001 | Participación % | |
| Venezuela | 5.517 | 6.859 | - | - | 2.389 | 32,5 | 0,0 |
| Bolivia | 2.252 | 1.555 | 2.009 | 1.323 | 2.091 | 28,5 | 58,0 |
| Honduras | - | - | - | - | 1.383 | 18,8 | 0,0 |
| Colombia | 1.114 | 3.667 | 1.879 | 1.879 | 1.150 | 15,7 | -38,8 |
| Perú | 430 | 784 | 309 | 268 | 122 | 1,7 | -54,5 |
| Cuba | - | - | 33 | 8 | 116 | 1,6 | 1.350,0 |
| Brasil | 2.571 | 1.540 | - | - | - | - | - |
| Otros | 2.383 | 132 | 48 | 46 | 87 | 1,2 | 89,1 |
| Total | 14.267 | 14.537 | 4.278 | 3.524 | 7.338 | 100,0 | 108,2 |

Fuente: Declaraciones de exportación con IVV ajustados a la fecha de la declaración de la exportación asociada.

Queso y requesón

Durante los primeros ocho meses del 2001, la exportación de queso y requesón, alcanzó un valor de US\$4,4 millones, con un incremento de 191%, en comparación con igual período del año anterior.

En los últimos tres años, los embarques de queso y requesón muestran un crecimiento sostenido con un

promedio aproximado a 59%.

Los principales mercados para la exportación de queso y requesón, en el período enero-agosto de 2001 fueron: México, país que concentró 93,2% de las exportaciones de este rubro, seguido de Bolivia con una participación de 4,1%. Ambos mercados concentraron, en el trienio 1998-2000, más de 87% de los embarques promedio (cuadro 10).

CUADRO 10

EXPORTACIÓN DE QUESO Y REQUESÓN, POR PAÍS DE DESTINO, 1998 - AGOSTO 2001

(Miles de US\$ fob)

| País | 1998 | 1999 | 2000 | ENERO-AGOSTO | | | % Var. 01/00 |
|---------------------------------|--------------|--------------|--------------|--------------|--------------|--------------------|-----------------|
| | | | | 2000 | 2001 | Participación % | |
| México | 313 | 1.470 | 2.699 | 888 | 4.084 | 93,2 | 359,9 |
| Bolivia | 831 | 986 | 573 | 377 | 181 | 4,1 | -52,0 |
| Perú | 186 | 146 | 97 | 63 | 61 | 1,4 | -3,2 |
| Brasil | 89 | 37 | 47 | 33 | 25 | 0,6 | -24,2 |
| Argentina | 31 | 93 | 140 | 69 | 8 | 0,2 | -88,4 |
| Estados Unidos | - | 10 | 71 | 69 | 7 | 0,2 | -89,9 |
| Territorio Británico en América | 8 | 9 | 8 | 4 | 5 | 0,1 | 25,0 |
| Otros | 18 | 7 | 5 | 2 | 9 | 0,2 | 0,0 |
| Total | 1.476 | 2.758 | 3.640 | 1.505 | 4.380 | 100,0 | 191,0 |

Fuente: Declaraciones de exportación con IVV ajustados a la fecha de la declaración de la exportación asociada.

Investigaciones por Dumping y Subsidios en el Mundo y el Caso Chileno, 1995-2000

Introducción

En este artículo se revisan las investigaciones iniciadas y las medidas aplicadas en el mundo para el período 1995-2000, así como la situación de Chile en cuanto a las investigaciones por dumping y subsidios iniciadas en su contra y las medidas que se le han aplicado. Asimismo, se presentan las investigaciones iniciadas y las medidas aplicadas por Chile.

El período de análisis elegido tiene relación con el establecimiento de la Organización Mundial del Comercio (OMC), creada en virtud del Acuerdo de Marrakech, del 15 de abril de 1994, que Chile suscribió y promulgó como ley de la República el 17 de mayo de 1995. Los datos utilizados se obtuvieron a partir de las notificaciones efectuadas por los países miembros de

la OMC, desde el primer semestre de 1995 hasta el segundo semestre del año 2000.

Situación mundial

A continuación se presentan las investigaciones por dumping y subsidios iniciadas en el mundo durante el período analizado, y los países afectados por dichas investigaciones. Asimismo, se incluye información sobre las medidas aplicadas en tales investigaciones.

Investigaciones por dumping

El cuadro 1 muestra las investigaciones por dumping iniciadas en el mundo durante el período 1 de enero 1995 - 31 de diciembre 2000.

CUADRO 1

INVESTIGACIONES INICIADAS POR DUMPING EN EL MUNDO, ENERO 1995-DICIEMBRE 2000

| Pais investigado | 1995 | 1996 | 1997 | 1998 | 1999 | 2000 | Total | Pais investigado | 1995 | 1996 | 1997 | 1998 | 1999 | 2000 | Total |
|------------------------|------|------|------|------|------|------|-------|--------------------|------------|------------|------------|------------|------------|------------|--------------|
| Alemania | 7 | 9 | 13 | 8 | 13 | 4 | 54 | Kazakstán | 3 | 1 | 2 | 4 | 0 | 3 | 13 |
| Arabia Saudita | 0 | 1 | 0 | 3 | 2 | 1 | 7 | Latvia | 0 | 0 | 2 | 0 | 0 | 2 | 4 |
| Argelia | 0 | 0 | 0 | 0 | 1 | 0 | 1 | Libia | 0 | 0 | 0 | 0 | 0 | 1 | 1 |
| Argentina | 1 | 0 | 0 | 1 | 3 | 2 | 7 | Liechtenstein | 0 | 0 | 1 | 0 | 0 | 0 | 1 |
| Australia | 1 | 0 | 1 | 2 | 3 | 4 | 11 | Lituania | 0 | 0 | 1 | 0 | 4 | 1 | 6 |
| Austria | 0 | 2 | 3 | 0 | 3 | 3 | 11 | Macao | 1 | 0 | 0 | 0 | 0 | 0 | 1 |
| Barein | 0 | 0 | 0 | 0 | 1 | 0 | 1 | Macedonia | 1 | 0 | 1 | 1 | 1 | 0 | 4 |
| Bielorrusia | 0 | 0 | 0 | 0 | 3 | 2 | 5 | Malasia | 2 | 3 | 5 | 4 | 7 | 7 | 28 |
| Bélgica | 1 | 2 | 3 | 3 | 2 | 0 | 11 | Malawi | 0 | 0 | 0 | 0 | 1 | 0 | 1 |
| Bosnia Herzegovina | 1 | 0 | 0 | 0 | 0 | 0 | 1 | México | 3 | 4 | 2 | 9 | 4 | 1 | 23 |
| Brasil | 8 | 10 | 5 | 6 | 13 | 9 | 51 | Moldova | 0 | 0 | 0 | 0 | 0 | 2 | 2 |
| Bulgaria | 0 | 3 | 2 | 1 | 1 | 1 | 8 | Mozambique | 0 | 0 | 1 | 0 | 0 | 0 | 1 |
| Canadá | 2 | 1 | 3 | 3 | 0 | 1 | 10 | Nicaragua | 0 | 1 | 0 | 0 | 0 | 0 | 1 |
| Chile | 2 | 2 | 2 | 2 | 1 | 6 | 15 | Noruega | 0 | 1 | 0 | 0 | 0 | 1 | 2 |
| China | 20 | 43 | 33 | 28 | 41 | 37 | 202 | Nueva Zelanda | 1 | 1 | 0 | 0 | 2 | 0 | 4 |
| Colombia | 0 | 1 | 0 | 2 | 0 | 0 | 3 | Paquistán | 0 | 2 | 1 | 0 | 1 | 0 | 4 |
| Corea del Sur | 14 | 11 | 15 | 23 | 34 | 17 | 114 | Paraguay | 0 | 0 | 1 | 0 | 0 | 0 | 1 |
| Costa Rica | 0 | 0 | 0 | 2 | 0 | 0 | 2 | Perú | 1 | 0 | 0 | 0 | 0 | 1 | 2 |
| Croacia | 1 | 0 | 0 | 1 | 1 | 1 | 4 | Polonia | 2 | 3 | 3 | 4 | 3 | 5 | 20 |
| Cuba | 0 | 1 | 0 | 0 | 1 | 0 | 2 | Portugal | 0 | 2 | 0 | 2 | 0 | 1 | 5 |
| Dinamarca | 1 | 1 | 0 | 2 | 2 | 0 | 6 | Reino Unido | 6 | 4 | 6 | 4 | 2 | 7 | 29 |
| Egipto | 1 | 2 | 1 | 2 | 0 | 1 | 7 | República Checa | 1 | 1 | 0 | 2 | 7 | 3 | 14 |
| Emiratos Árabes Unidos | 0 | 0 | 1 | 0 | 0 | 2 | 3 | República Eslovaca | 0 | 1 | 1 | 1 | 3 | 1 | 7 |
| Eslovenia | 1 | 0 | 0 | 1 | 0 | 0 | 2 | Rumania | 1 | 2 | 1 | 4 | 4 | 4 | 16 |
| España | 2 | 4 | 7 | 7 | 5 | 6 | 31 | Rusia | 2 | 7 | 7 | 12 | 17 | 9 | 54 |
| Estados Unidos | 12 | 21 | 15 | 15 | 14 | 12 | 89 | Singapur | 2 | 0 | 4 | 0 | 5 | 0 | 11 |
| Estonia | 0 | 0 | 1 | 0 | 0 | 1 | 2 | Sudáfrica | 2 | 6 | 4 | 5 | 4 | 6 | 27 |
| Filipinas | 2 | 0 | 0 | 0 | 0 | 1 | 3 | Suecia | 1 | 2 | 5 | 0 | 1 | 0 | 9 |
| Finlandia | 0 | 0 | 1 | 1 | 2 | 0 | 4 | Suiza | 0 | 2 | 1 | 0 | 1 | 0 | 4 |
| Francia | 0 | 4 | 4 | 9 | 8 | 1 | 26 | Tailandia | 7 | 9 | 5 | 2 | 19 | 9 | 51 |
| Grecia | 0 | 0 | 3 | 0 | 0 | 1 | 4 | Taiwán | 4 | 9 | 16 | 10 | 22 | 14 | 75 |
| Guatemala | 0 | 1 | 0 | 0 | 0 | 0 | 1 | Trinidad Tobago | 0 | 0 | 2 | 0 | 0 | 0 | 2 |
| Holanda | 6 | 1 | 5 | 3 | 2 | 2 | 19 | Turquia | 2 | 3 | 1 | 2 | 6 | 7 | 21 |
| Honduras | 0 | 0 | 0 | 1 | 0 | 0 | 1 | Ucrania | 2 | 3 | 4 | 9 | 9 | 5 | 32 |
| Hong Kong | 1 | 3 | 2 | 3 | 2 | 1 | 12 | Unión Europea | 0 | 1 | 2 | 3 | 6 | 8 | 20 |
| Hungría | 2 | 0 | 2 | 2 | 4 | 0 | 10 | Uruguay | 1 | 0 | 0 | 0 | 1 | 0 | 2 |
| India | 3 | 11 | 8 | 12 | 13 | 9 | 56 | Uzbekistán | 2 | 0 | 0 | 0 | 0 | 0 | 2 |
| Indonesia | 7 | 7 | 9 | 5 | 20 | 12 | 60 | Venezuela | 0 | 1 | 1 | 4 | 2 | 2 | 10 |
| Irán | 0 | 1 | 2 | 0 | 2 | 2 | 7 | Vietnam | 0 | 0 | 1 | 0 | 1 | 1 | 3 |
| Irlanda | 0 | 0 | 2 | 1 | 0 | 0 | 3 | Yugoslavia | 1 | 1 | 0 | 0 | 2 | 0 | 4 |
| Israel | 0 | 1 | 2 | 1 | 0 | 1 | 5 | Zimbabwe | 1 | 0 | 0 | 1 | 0 | 0 | 2 |
| Italia | 6 | 5 | 5 | 5 | 2 | 4 | 27 | | | | | | | | |
| Japón | 5 | 6 | 12 | 12 | 22 | 9 | 66 | Total | 156 | 224 | 243 | 250 | 356 | 254 | 1.483 |

Fuente: OMC.

En este período se iniciaron 1.483 investigaciones; 156 en 1995, 224 en 1996, 243 en 1997, 250 en 1998, 356 en 1999 y 254 en el año 2000.

Los diez países más investigados fueron China, con 202 investigaciones, Corea del Sur con 114, Estados Unidos con 89, Taiwán con 75, Japón con 66, Indonesia

con 60, India con 56, Alemania con 54, Rusia con 54 y Brasil con 51, todos ellos suman 821 investigaciones y representan 55,4% del total.

El cuadro 2 presenta los derechos antidumping, aplicados en el mundo durante el período analizado.

CUADRO 2

DERECHOS ANTIDUMPING APLICADOS POR PAÍS EN EL MUNDO, ENERO 1995-DICIEMBRE 2000

| País denunciado | 1995 | 1996 | 1997 | 1998 | 1999 | 2000 | Total |
|--------------------|------------|-----------|------------|------------|------------|------------|------------|
| Alemania | 4 | 2 | 2 | 6 | 5 | 6 | 25 |
| Arabia Saudita | 0 | 0 | 0 | 0 | 1 | 1 | 2 |
| Argelia | 0 | 0 | 0 | 0 | 0 | 1 | 1 |
| Argentina | 3 | 0 | 0 | 0 | 0 | 1 | 4 |
| Australia | 0 | 0 | 0 | 1 | 2 | 2 | 5 |
| Austria | 1 | 0 | 0 | 2 | 0 | 2 | 5 |
| Bielorrusia | 0 | 1 | 0 | 0 | 0 | 3 | 4 |
| Bélgica | 0 | 1 | 0 | 3 | 5 | 0 | 9 |
| Bosnia Herzegovina | 0 | 1 | 0 | 0 | 0 | 0 | 1 |
| Brasil | 9 | 10 | 6 | 5 | 5 | 8 | 43 |
| Bulgaria | 1 | 0 | 1 | 0 | 2 | 1 | 5 |
| Canadá | 1 | 0 | 0 | 2 | 1 | 0 | 4 |
| Chile | 0 | 1 | 1 | 3 | 0 | 0 | 5 |
| China | 26 | 15 | 33 | 24 | 19 | 30 | 147 |
| Colombia | 1 | 0 | 0 | 0 | 1 | 0 | 2 |
| Corea del Sur | 4 | 5 | 3 | 12 | 12 | 22 | 58 |
| Croacia | 0 | 2 | 0 | 0 | 0 | 1 | 3 |
| Cuba | 0 | 0 | 0 | 0 | 0 | 1 | 1 |
| Dinamarca | 1 | 0 | 0 | 1 | 0 | 1 | 3 |
| Ecuador | 1 | 0 | 0 | 0 | 0 | 0 | 1 |
| Egipto | 0 | 0 | 2 | 0 | 2 | 0 | 4 |
| Eslovenia | 0 | 1 | 0 | 0 | 0 | 0 | 1 |
| España | 3 | 0 | 0 | 4 | 4 | 3 | 14 |
| Estados Unidos | 8 | 4 | 9 | 11 | 8 | 13 | 53 |
| Estonia | 0 | 0 | 0 | 0 | 1 | 0 | 1 |
| Filipinas | 0 | 0 | 1 | 0 | 0 | 1 | 2 |
| Finlandia | 0 | 0 | 0 | 0 | 1 | 2 | 3 |
| Francia | 1 | 1 | 2 | 4 | 6 | 3 | 17 |
| Grecia | 0 | 0 | 0 | 2 | 0 | 0 | 2 |
| Holanda | 2 | 0 | 1 | 1 | 1 | 3 | 8 |
| Honduras | 0 | 0 | 0 | 0 | 1 | 0 | 1 |
| Hong Kong | 0 | 3 | 1 | 1 | 1 | 1 | 7 |
| Hungría | 0 | 1 | 0 | 0 | 2 | 2 | 5 |
| India | 4 | 1 | 5 | 6 | 8 | 7 | 31 |
| Indonesia | 0 | 2 | 4 | 5 | 4 | 11 | 26 |
| Irán | 0 | 0 | 0 | 0 | 0 | 1 | 1 |
| Irlanda | 0 | 0 | 0 | 0 | 2 | 0 | 2 |
| Israel | 1 | 0 | 0 | 0 | 0 | 0 | 1 |
| Italia | 2 | 2 | 1 | 6 | 5 | 1 | 17 |
| Japón | 5 | 6 | 5 | 7 | 9 | 19 | 51 |
| Kazakstán | 0 | 0 | 2 | 2 | 4 | 0 | 8 |
| Latvia | 0 | 0 | 0 | 1 | 1 | 0 | 2 |
| Liechtenstein | 0 | 0 | 1 | 0 | 0 | 0 | 1 |
| Lituania | 0 | 0 | 0 | 0 | 1 | 1 | 2 |
| Macedonia | 0 | 1 | 0 | 0 | 1 | 0 | 2 |
| Malasia | 3 | 2 | 3 | 4 | 2 | 4 | 18 |
| México | 0 | 2 | 4 | 1 | 3 | 4 | 14 |
| Moldova | 1 | 0 | 0 | 0 | 0 | 0 | 1 |
| Noruega | 0 | 0 | 1 | 0 | 0 | 0 | 1 |
| Nueva Zelanda | 0 | 0 | 0 | 1 | 0 | 0 | 1 |
| Paquistán | 1 | 0 | 1 | 0 | 0 | 0 | 2 |
| Paraguay | 1 | 0 | 0 | 0 | 1 | 0 | 2 |
| Polonia | 1 | 1 | 3 | 1 | 4 | 2 | 12 |
| Portugal | 0 | 0 | 1 | 1 | 1 | 0 | 3 |
| Reino Unido | 3 | 0 | 2 | 3 | 3 | 1 | 12 |
| República Checa | 1 | 1 | 1 | 0 | 1 | 4 | 8 |
| República Eslovaca | 0 | 0 | 1 | 0 | 2 | 1 | 4 |
| Rumania | 2 | 1 | 1 | 2 | 2 | 4 | 12 |
| Rusia | 8 | 3 | 9 | 4 | 15 | 9 | 48 |
| Singapur | 0 | 0 | 0 | 3 | 0 | 3 | 6 |
| Sudáfrica | 2 | 3 | 2 | 2 | 3 | 4 | 16 |
| Suecia | 0 | 0 | 0 | 3 | 1 | 1 | 5 |
| Tailandia | 5 | 7 | 2 | 5 | 1 | 13 | 33 |
| Taiwán | 2 | 2 | 6 | 10 | 7 | 18 | 45 |
| Trinidad y Tobago | 0 | 0 | 1 | 1 | 0 | 0 | 2 |
| Turquía | 1 | 1 | 1 | 2 | 4 | 3 | 12 |
| Ucrania | 5 | 1 | 3 | 5 | 7 | 7 | 28 |
| Unión Europea | 0 | 0 | 1 | 1 | 3 | 5 | 10 |
| Venezuela | 4 | 1 | 0 | 1 | 0 | 2 | 8 |
| Vietnam | 0 | 0 | 0 | 1 | 0 | 1 | 2 |
| Yugoslavia | 0 | 1 | 0 | 0 | 0 | 1 | 2 |
| Zimbabwe | 0 | 0 | 1 | 0 | 0 | 0 | 1 |
| Total | 118 | 86 | 124 | 160 | 175 | 235 | 898 |

Fuente: OMC.

1281

Durante el período examinado se aplicó un total de 898 derechos antidumping: 118 en 1995, 86 en 1996, 124 en 1997, 160 en 1998, 175 en 1999 y 235 en el año 2000.

Los países a los cuales se ha aplicado mayor cantidad de derechos antidumping son: China, 147, Corea del Sur, 58, Estados Unidos, 53, Japón, 51, Rusia, 48, Taiwán, 45, Brasil, 43, Tailandia, 33, India, 31 y Ucrania, 28, que en conjunto suman 537, y representan 59,8% del total.

De la observación de los cuadros 1 y 2, se puede concluir que en el período bajo escrutinio se iniciaron 1.483 investigaciones por dumping, en 898 de las cuales (61%) se aplicaron medidas definitivas. Asimismo, de los 84 países investigados, a 72 se les aplicaron derechos antidumping.

Investigaciones por subsidios

El cuadro 3 muestra las investigaciones por subsidios iniciadas en el mundo durante el período analizado.

CUADRO 3

INVESTIGACIONES INICIADAS POR SUBSIDIOS EN EL MUNDO, 1995-2000

| País denunciado | 1995 | 1996 | 1997 | 1998 | 1999 | 2000 | Total |
|------------------------|-----------|----------|-----------|-----------|-----------|-----------|------------|
| Alemania | 0 | 0 | 1 | 0 | 0 | 0 | 1 |
| Arabia Saudita | 0 | 0 | 0 | 1 | 0 | 0 | 1 |
| Argentina | 0 | 0 | 0 | 0 | 0 | 3 | 3 |
| Australia | 0 | 0 | 0 | 0 | 1 | 0 | 1 |
| Bélgica | 0 | 0 | 0 | 1 | 0 | 0 | 1 |
| Brasil | 0 | 0 | 1 | 1 | 1 | 1 | 4 |
| Canadá | 0 | 1 | 1 | 1 | 0 | 0 | 3 |
| Chile | 0 | 0 | 1 | 0 | 1 | 0 | 2 |
| Corea del Sur | 0 | 0 | 0 | 5 | 4 | 1 | 10 |
| Dinamarca | 0 | 0 | 0 | 1 | 0 | 0 | 1 |
| España | 0 | 0 | 1 | 1 | 0 | 0 | 2 |
| Estados Unidos | 1 | 0 | 0 | 0 | 1 | 1 | 3 |
| Filipinas | 0 | 0 | 0 | 0 | 1 | 0 | 1 |
| Francia | 0 | 0 | 0 | 2 | 2 | 0 | 4 |
| Grecia | 0 | 0 | 1 | 0 | 0 | 0 | 1 |
| India | 1 | 0 | 3 | 6 | 5 | 6 | 21 |
| Indonesia | 0 | 0 | 0 | 1 | 5 | 1 | 7 |
| Israel | 0 | 0 | 0 | 0 | 0 | 1 | 1 |
| Italia | 3 | 2 | 1 | 3 | 1 | 0 | 10 |
| Malasia | 0 | 0 | 0 | 0 | 2 | 0 | 2 |
| Noruega | 0 | 1 | 0 | 0 | 0 | 0 | 1 |
| Paquistán | 0 | 0 | 0 | 0 | 0 | 1 | 1 |
| Perú | 0 | 0 | 1 | 0 | 0 | 0 | 1 |
| Polonia | 0 | 0 | 0 | 0 | 1 | 0 | 1 |
| República Checa | 0 | 0 | 0 | 0 | 1 | 0 | 1 |
| República de Macedonia | 0 | 0 | 0 | 0 | 1 | 0 | 1 |
| Singapur | 0 | 0 | 0 | 0 | 1 | 0 | 1 |
| Sudáfrica | 0 | 2 | 1 | 1 | 1 | 1 | 6 |
| Tailandia | 1 | 0 | 0 | 0 | 5 | 1 | 7 |
| Taiwán | 0 | 0 | 1 | 0 | 5 | 0 | 6 |
| Trinidad y Tobago | 0 | 0 | 1 | 0 | 0 | 0 | 1 |
| Turquía | 1 | 0 | 0 | 0 | 0 | 0 | 1 |
| Unión Europea | 3 | 1 | 1 | 1 | 1 | 0 | 7 |
| Venezuela | 0 | 0 | 1 | 0 | 1 | 0 | 2 |
| Total | 10 | 7 | 16 | 25 | 41 | 17 | 116 |

Fuente: OMC.

Según la información del cuadro 3, en el período estudiado se iniciaron 116 investigaciones por subsidios, 10 de las cuales en 1995, 7 en 1996, 16 en 1997, 25 en 1998, 41 en 1999 y 17 el año 2000.

Los diez países con más investigaciones por subsidios fueron: India con 21, Corea del Sur con 10,

Italia con 10, Indonesia con 7, Tailandia con 7, Unión Europea con 7, Taiwán con 6, Sudáfrica con 6, Francia con 4 y Brasil con 4, que en conjunto suman 82 investigaciones y 70,7% del total.

En el cuadro 4 se detallan los derechos compensatorios aplicados en el mundo durante el período analizado.

CUADRO 4

DERECHOS COMPENSATORIOS APLICADOS POR PAÍS EN EL MUNDO, 1995-2000

| País denunciado | 1995 | 1996 | 1997 | 1998 | 1999 | 2000 | Total |
|-----------------|-----------|----------|----------|----------|-----------|-----------|-----------|
| Taiwán | 0 | 0 | 0 | 0 | 0 | 2 | 2 |
| Argentina | 1 | 0 | 0 | 0 | 0 | 0 | 1 |
| Australia | 0 | 0 | 0 | 0 | 0 | 1 | 1 |
| Austria | 1 | 0 | 0 | 0 | 0 | 0 | 1 |
| Bélgica | 0 | 0 | 0 | 0 | 1 | 0 | 1 |
| Brasil | 4 | 0 | 0 | 0 | 0 | 2 | 6 |
| Corea del Sur | 0 | 0 | 0 | 0 | 2 | 1 | 3 |
| Costa de Marfil | 1 | 0 | 0 | 0 | 0 | 0 | 1 |
| España | 0 | 0 | 0 | 1 | 0 | 0 | 1 |
| Estados Unidos | 0 | 0 | 0 | 0 | 0 | 1 | 1 |
| Filipinas | 1 | 0 | 0 | 0 | 0 | 1 | 2 |
| Francia | 0 | 0 | 0 | 0 | 2 | 1 | 3 |
| India | 1 | 0 | 0 | 2 | 4 | 3 | 10 |
| Indonesia | 1 | 0 | 0 | 0 | 1 | 2 | 4 |
| Israel | 1 | 0 | 0 | 0 | 0 | 0 | 1 |
| Italia | 2 | 2 | 0 | 1 | 3 | 0 | 8 |
| Malasia | 1 | 0 | 0 | 0 | 0 | 2 | 3 |
| Noruega | 0 | 0 | 1 | 0 | 0 | 0 | 1 |
| Sri Lanka | 1 | 0 | 0 | 0 | 0 | 0 | 1 |
| Sudáfrica | 0 | 0 | 2 | 0 | 1 | 0 | 3 |
| Tailandia | 0 | 0 | 0 | 0 | 0 | 2 | 2 |
| Turquía | 0 | 1 | 0 | 0 | 0 | 0 | 1 |
| Unión Europea | 1 | 2 | 0 | 2 | 0 | 1 | 6 |
| Venezuela | 3 | 0 | 0 | 0 | 0 | 0 | 3 |
| Total | 19 | 5 | 3 | 6 | 14 | 19 | 66 |

Fuente: OMC.

En el período, se aplicó un total de 66 derechos compensatorios; 19 en 1995, 5 en 1996, 3 en 1997, 6 en 1998, 14 en 1999 y 19 el año 2000.

Los países más sancionados con derechos compensatorios son: India con 10, Italia con 8, Unión Europea con 6, Brasil con 6, Indonesia con 4, Venezuela con 3, Sudáfrica con 3, Malasia con 3, Francia con 3 y Corea del Sur con 3, los que suman 49 sanciones, y 74,2% del total.

En síntesis, en el período analizado se iniciaron 116 investigaciones por subsidios y en 66 casos se aplicaron medidas definitivas, 57% del total. Asimismo, el total de países investigados fue de 34, mientras que el total de países a los cuales se les aplicaron derechos compensatorios fue de 24.

Situación de Chile

En esta sección se analiza la situación de Chile en el contexto mundial descrito, indicando las investigaciones por dumping y subsidios iniciadas por otros países contra las exportaciones chilenas, las medidas adoptadas y los productos investigados¹.

Investigaciones iniciadas contra Chile

Investigaciones de dumping

El cuadro 5 muestra las investigaciones por dumping iniciadas contra Chile, durante el período 1995-2000.

¹ No se consideran las investigaciones ni las medidas adoptadas con anterioridad a 1995.

CUADRO 5

INVESTIGACIONES POR DUMPING INICIADAS CONTRA CHILE, 1995-2000

| País y producto investigado | Inicio de la Investigación | Medidas Provisionales | Resolución Final |
|------------------------------|----------------------------|-----------------------|---|
| Argentina | | | |
| Lámparas fluorescentes | 24/10/95 | No | 21/08/96 Investigación suspendida ¹ |
| Fideos de sémola | 27/10/95 | No | 05/03/97 No se aplicó medida |
| Bandejas de poliestireno | 15/02/00 | 11/12/00 | Investigación en curso |
| Alambre de cobre | 17/08/00 | No | Investigación en curso |
| Lana de vidrio | 18/10/00 | No | Investigación en curso |
| Tejidos de polipropileno | 21/11/00 | No | Investigación en curso |
| Brasil | | | |
| Fosfuro de magnesio | 23/09/96 | No | 24/09/97 No se aplicó medida |
| Bolas de acero para molienda | 07/04/97 | No | 08/06/98 D.A. 13,88% |
| Cartón | 15/05/00 | No | Investigación en curso |
| Perú | | | |
| Etiquetas tejidas | 18/04/96 | 20/12/96 | 23/04/97 57,77% |
| Pasta | 07/03/98 | No | 20/03/99 No se aplicó medida definitiva |
| Bolas de acero | 18/02/00 | 10/11/00 | Investigación en curso |
| Estados Unidos | | | |
| Salmón | 10/07/97 | 16/01/98 | 30/07/98 D.A. 0,16% a 10,69% ² |
| Champiñones | 02/02/98 | 05/08/98 | 02/12/98 148,51% |
| Venezuela | | | |
| Vino | 22/04/99 | No | 30/12/00 No se aplicó medida definitiva |

D.A.: Derecho antidumping.

¹ Investigación suspendida por acuerdo de precios.

² Los derechos antidumping aplicados fluctuaron entre 0,16%, correspondiente a la empresa Camanchaca y 10,69% correspondiente a la empresa Eicosal.

Del total de países investigados en el mundo, Chile se encuentra en el lugar 25, con 15 investigaciones iniciadas en su contra en el período 1995-2000, y entre los países que han sido objeto de aplicación de medidas, ocupa el lugar 34, con 5 medidas aplicadas.

Los países que han conducido estas investigaciones contra Chile han sido Argentina (6), Brasil (3), Perú (3), Estados Unidos (2) y Venezuela (1).

En la actualidad existen seis investigaciones antidumping vigentes. De ellas cuatro fueron iniciadas por

Argentina, en contra de las importaciones de los siguientes productos: bandejas de poliestireno, alambre de cobre, lana de vidrio y tejidos de polipropileno; una fue iniciada por Perú en contra de las importaciones de bolas de acero, y otra iniciada por Brasil, en contra del cartón y cartulina. Todas estas investigaciones se iniciaron en el año 2000.

El espectro de productos investigados es bastante amplio, pero se pueden agrupar dentro de los siguientes sectores, de acuerdo al número de investigaciones iniciadas:

| | |
|--|--|
| Alimentos | 4 (salmón, champiñones, pastas y fideos de sémola) |
| Textiles y prendas de vestir | 2 (tejidos de polipropileno y etiquetas tejidas) |
| Productos químicos básicos y preparados | 2 (fosforo de magnesio y bandejas de poliestireno) |
| Productos metálicos, maquinarias, equipos y material eléctrico | 3 (bolas de acero y lámparas fluorescentes) |
| Industria básica del hierro y del acero | 1 (alambre de cobre) |
| Bebidas, líquidos, alcoholes y tabaco | 1 (vino) |
| Papel, celulosa y derivados | 1 (cartón y cartulina) |
| Productos de vidrio | 1 (lana de vidrio) |

Solo uno de los productos ha sido investigado por más de un país: se trata de las bolas de acero para molienda, las cuales han sido investigadas en dos oportunidades, una por Brasil, en 1997 y otra por Perú, en el 2000. En el caso de Brasil, la investigación concluyó con la aplicación de un derecho antidumping definitivo de 13,88%, el cual estará vigente por el periodo de cinco años a contar de su publicación en el Diario Oficial, es decir hasta el 8 de junio de 2003. En el caso de Perú, la investigación no ha concluido aún, pero existen medidas provisionales actualmente en vigor que van de 18,66% a 24,65%, dependiendo del diámetro.

Investigaciones de subsidios

El cuadro 6 indica las investigaciones por subsidios iniciadas contra Chile durante el período 1995-2000.

| CUADRO 6 | | INVESTIGACIONES POR SUBSIDIOS INICIADAS CONTRA CHILE, 1995-2000 | | |
|---------------------------------|----------------------------|---|-----------------|--|
| País y producto investigado | Inicio de la Investigación | Medidas Provisionales | Medidas Finales | |
| Estados Unidos Salmón | 09/07/97 | DC 19/11/97 | No | |
| Venezuela Vino | 02/04/99 | No | No | |
| DC: Derecho compensatorio. | | | | |

Del cuadro 6 se concluye que, en el período analizado, Chile ha sido objeto de dos investigaciones por subsidios. Ambas investigaciones se encuentran terminadas y Chile fue objeto de una medida provisional y ninguna medida final.

Del total de países investigados por subsidios, Chile ocupa el lugar 14 en cuanto a investigaciones iniciadas en su contra durante el período analizado.

Los productos investigados se pueden agrupar dentro de los siguientes sectores productivos, de acuerdo con el número de investigaciones iniciadas:

| | |
|---------------------------------------|------------|
| Alimentos | 1 (salmón) |
| Bebidas, líquidos, alcoholes y tabaco | 1 (vino) |

Investigaciones iniciadas por Chile

Investigaciones de dumping

El cuadro 7, muestra las investigaciones por dumping iniciadas por Chile durante el sexenio analizado.

CUADRO 7

INVESTIGACIONES DE DUMPING INICIADAS POR CHILE, 1995-2000

| País y producto investigado | Inicio de la Investigación | Medidas Provisionales | Medidas Finales |
|--|----------------------------|-----------------------|-----------------|
| China | | | |
| Calzado | 9/2/95 | No | 10% |
| Brasil | | | |
| Discos agrícolas para arados y rastras | 15/7/95 | No | No |
| Semirremolques | 27/12/95 | No | No |
| Refrigeradores y lavadoras | 21/10/00 | No | No |
| Corea del Sur | | | |
| Poliéstereno expandible | 12/6/00 | No | No |
| Refrigeradores y lavadoras | 21/10/00 | No | No |
| Nueva Zelanda | | | |
| Queso gauda | 13/12/95 | No | No |
| Estados Unidos | | | |
| Respiradores (máscaras antigás) | 9/4/96 | No | No |
| Ucrania | | | |
| Rollos de acero laminados en caliente | 16/10/96 | 18/12/96 | 24/4/97 |
| | | 20% | 9% |
| Rollos de acero laminados en caliente | 6/5/98 | 28/7/98 | 24/10/98 |
| | | 9% | 9% |
| Rusia | | | |
| Rollos de acero laminados en caliente | 16/10/96 | 18/12/96 | 24/4/97 |
| | | 20% | 9% |
| Rollos de acero laminados en caliente | 6/5/98 | 28/7/98 | 24/10/98 |
| | | 9% | 9% |
| Turquía | | | |
| Barras de acero para hormigón | 22/6/99 | No | No |

Como se observa en el cuadro 7, Chile inició trece investigaciones de dumping en el período considerado, en contra de ocho países exportadores y para nueve productos. El año en que se iniciaron más investigaciones fue 1995 con 4 casos, seguido por 1996, con 3 casos y 2000, con 3 casos.

Respecto de la aplicación de medidas antidumping,

de las trece investigaciones iniciadas, se aplicaron medidas provisionales en cuatro casos, y definitivas en cinco oportunidades.

Investigaciones de subsidios

El cuadro 8 señala las investigaciones por subsidios iniciadas por Chile durante el período 1995 a 2000.

| CUADRO 8 | | INVESTIGACIONES POR SUBSIDIOS INICIADAS POR CHILE, 1995-2000 | | |
|--|----------------------------|--|-----------------|--|
| País y producto investigado | Inicio de la Investigación | Medidas Provisionales | Medidas Finales | |
| Estados Unidos Leche en polvo | 21/10/99 | 29/12/99 21% | 12/7/00 21%* | |
| Unión Europea Leche en polvo | 21/10/99 | 29/12/99 21% | 12/7/00 %* | |
| Polonia Leche en polvo | 12/12/99 | 5/5/00 21%* | No | |
| República Checa Leche en polvo | 12/12/99 | 5/5/00 21%* | No | |

* Este derecho compensatorio fue dejado sin efecto con fecha 13/7/00, en virtud del Decreto de Hacienda N°231 exento.

En el período analizado Chile inició cuatro investigaciones por subsidios, todas en 1999, en contra de cuatro países y todas referidas a un solo producto.

En cuanto a la aplicación de medidas, se observa que en las cuatro investigaciones se aplicaron medidas

provisionales y sólo en dos de ellas medidas definitivas (Estados Unidos y la Unión Europea). Sin embargo, tanto las medidas provisionales como las definitivas fueron dejadas sin efecto antes de su fecha de vencimiento.

III ESTADÍSTICAS DE COMERCIO EXTERIOR



1289

EMBARQUES DE EXPORTACIÓN



RESUMEN DE EMBARQUES DE EXPORTACIÓN (*)
(Millones de US\$ fob)

| Fecha | AGRICULTURA, FRUTICULTURA GANADERÍA, SILVICULTURA Y PESCA EXTRACTIVA | Parti- cipación (%) | MINERÍA | Parti- cipación (%) | INDUSTRIA | Parti- cipación (%) | OTROS | Parti- cipación (%) | TOTAL | Acumulado |
|---------------------|--|---------------------------|----------------|---------------------------|----------------|---------------------------|-------------|---------------------------|-----------------|-----------------|
| 1995 | 1.541,3 | 9,6 | 7.668,6 | 47,8 | 6.763,7 | 42,2 | 53,9 | 0,3 | 16.027,5 | - |
| 1996 | 1.679,6 | 10,8 | 7.185,5 | 46,2 | 6.571,2 | 42,3 | 109,8 | 0,7 | 15.546,1 | - |
| 1997 | 1.630,7 | 9,8 | 7.882,3 | 47,3 | 7.048,1 | 42,3 | 93,0 | 0,6 | 16.654,1 | - |
| 1998 | 1.706,5 | 11,3 | 6.409,3 | 42,5 | 6.881,8 | 45,6 | 78,9 | 0,5 | 15.076,5 | - |
| 1999 | 1.719,2 | 10,6 | 7.091,3 | 43,6 | 7.348,2 | 45,2 | 97,0 | 0,6 | 16.255,6 | - |
| 2000 (*) | 1.686,2 | 9,1 | 8.363,4 | 45,3 | 8.273,2 | 44,9 | 119,2 | 0,6 | 18.442,1 | |
| 2000 (*) | | | | | | | | | | |
| Enero | 221,9 | 14,1 | 670,7 | 42,6 | 673,0 | 42,7 | 10,1 | 0,6 | 1.575,7 | 1.575,7 |
| Febrero | 233,4 | 15,7 | 621,7 | 41,9 | 622,0 | 41,9 | 6,7 | 0,5 | 1.483,7 | 3.059,5 |
| Marzo | 347,2 | 18,6 | 802,1 | 42,9 | 713,5 | 38,2 | 7,0 | 0,4 | 1.869,8 | 4.929,2 |
| Abril | 231,2 | 17,5 | 516,1 | 39,0 | 572,3 | 43,2 | 4,4 | 0,3 | 1.323,9 | 6.253,2 |
| Mayo | 154,4 | 8,5 | 818,5 | 45,2 | 829,1 | 45,8 | 10,1 | 0,6 | 1.812,1 | 8.065,3 |
| Junio | 72,9 | 5,6 | 633,5 | 48,3 | 598,4 | 45,7 | 5,6 | 0,4 | 1.310,4 | 9.375,7 |
| Julio | 64,0 | 4,0 | 765,2 | 48,3 | 747,8 | 47,2 | 7,0 | 0,4 | 1.583,9 | 10.959,7 |
| Agosto | 64,3 | 3,9 | 799,6 | 48,1 | 785,5 | 47,3 | 12,9 | 0,8 | 1.662,3 | 12.622,0 |
| Septiembre | 50,5 | 4,0 | 616,6 | 48,3 | 603,0 | 47,2 | 6,6 | 0,5 | 1.276,6 | 13.898,6 |
| Octubre | 54,4 | 3,3 | 794,3 | 48,0 | 798,7 | 48,2 | 8,9 | 0,5 | 1.656,3 | 15.554,9 |
| Noviembre | 53,1 | 3,8 | 645,2 | 45,9 | 685,8 | 48,8 | 20,2 | 1,4 | 1.404,3 | 16.959,2 |
| Diciembre | 139,1 | 9,4 | 680,0 | 45,9 | 644,0 | 43,4 | 19,8 | 1,3 | 1.482,9 | 18.442,1 |
| 2001 (*) | | | | | | | | | | |
| Enero | 195,6 | 11,0 | 769,2 | 43,2 | 799,0 | 44,9 | 14,9 | 0,8 | 1.778,7 | 1.778,7 |
| Febrero | 182,3 | 12,7 | 635,0 | 44,3 | 608,1 | 42,4 | 8,7 | 0,6 | 1.434,0 | 3.212,7 |
| Marzo | 294,4 | 17,5 | 640,8 | 38,0 | 740,4 | 43,9 | 10,6 | 0,6 | 1.686,1 | 4.898,8 |
| Abril | 244,5 | 14,3 | 704,7 | 41,3 | 750,7 | 44,0 | 7,3 | 0,4 | 1.707,2 | 6.606,0 |
| Mayo | 138,8 | 8,8 | 695,5 | 44,3 | 729,1 | 46,4 | 8,3 | 0,5 | 1.571,8 | 8.177,8 |
| Junio | 84,4 | 5,8 | 619,5 | 42,7 | 736,2 | 50,7 | 10,5 | 0,7 | 1.450,7 | 9.628,5 |
| Julio | 61,2 | 4,5 | 613,1 | 45,1 | 673,4 | 49,5 | 11,8 | 0,9 | 1.359,5 | 10.988,0 |
| Agosto | 53,7 | 3,5 | 738,0 | 48,0 | 733,9 | 47,7 | 13,3 | 0,9 | 1.539,0 | 12.527,0 |
| Ene-Ago 200 | 1.389,2 | 11,0 | 5.627,3 | 44,6 | 5.541,7 | 43,9 | 63,8 | 0,5 | 12.622,0 | 12.622,0 |
| Ene-Ago 2001 | 1.254,9 | 10,0 | 5.415,9 | 43,2 | 5.770,8 | 46,1 | 85,5 | 0,7 | 12.527,0 | 12.527,0 |
| % Variación | | | | | | | | | | |
| Ene-Ago 01/00 | -9,7 | - | -3,8 | - | 4,1 | - | 34,2 | - | - | -0,8 |

(*) Cifras sujetas a modificación debido a los Informes de Variación de Valor (IVV).

EMBARQUES DE EXPORTACIÓN CLASIFICADOS DE ACUERDO A LA CIU
(Millones de US\$ fob)

| Especificación | 1995 | 1996 | 1997 | 1998 | 1999 | 2000 | ENERO - AGOSTO | | |
|---|-----------------|-----------------|-----------------|-----------------|-----------------|-----------------|-----------------|-----------------|--------------|
| | | | | | | | 2000 | 2001 | % Var. 01/00 |
| 100 AGRICULTURA, FRUTICULTURA, GANADERÍA, SILVICULTURA Y PESCA EXTRACTIVA | 1.541,3 | 1.679,6 | 1.630,7 | 1.706,5 | 1.719,2 | 1.686,2 | 1.389,2 | 1.254,9 | -9,7 |
| 110 Agricultura, fruticultura, y ganadería | 1.365,1 | 1.539,1 | 1.484,7 | 1.644,7 | 1.631,1 | 1.608,1 | 1.336,7 | 1.210,4 | -9,5 |
| Agricultura | 162,8 | 160,9 | 173,5 | 219,3 | 212,4 | 223,4 | 192,1 | 174,3 | -9,3 |
| Fruticultura | 1.171,9 | 1.352,9 | 1.284,4 | 1.390,0 | 1.392,8 | 1.362,8 | 1.127,6 | 1.015,6 | -9,9 |
| Ganadería | 30,4 | 25,3 | 26,8 | 35,4 | 25,9 | 21,9 | 17,1 | 20,4 | 19,8 |
| 120 Silvicultura | 147,7 | 111,1 | 116,0 | 32,1 | 57,7 | 51,7 | 32,5 | 25,2 | -22,3 |
| 130 Pesca extractiva | 28,5 | 29,4 | 30,0 | 29,7 | 30,3 | 26,4 | 20,0 | 19,2 | -3,7 |
| 200 MINERÍA | 7.668,6 | 7.185,5 | 7.882,3 | 6.409,3 | 7.091,3 | 8.363,4 | 5.627,3 | 5.415,9 | -3,8 |
| Cobre | 6.384,3 | 5.930,6 | 6.622,8 | 5.278,3 | 6.178,4 | 7.433,2 | 4.995,4 | 4.829,3 | -3,3 |
| Resto | 1.284,3 | 1.254,9 | 1.259,5 | 1.131,0 | 912,9 | 930,2 | 631,9 | 586,6 | -7,2 |
| 300 INDUSTRIA | 6.763,7 | 6.571,2 | 7.048,1 | 6.881,8 | 7.348,2 | 8.273,2 | 5.541,7 | 5.770,8 | 4,1 |
| 310 Industria alimentaria, bebidas, licores y tabaco | 2.849,9 | 3.084,1 | 3.148,4 | 3.118,4 | 3.187,0 | 3.226,2 | 2.160,2 | 2.263,3 | 4,8 |
| Alimentos y alimentos forrajeros | 2.626,7 | 2.742,4 | 2.678,0 | 2.533,1 | 2.597,9 | 2.602,5 | 1.754,3 | 1.845,4 | 5,2 |
| Bebidas, líquidos, alcoholes y tabaco | 223,2 | 341,7 | 470,4 | 585,3 | 589,1 | 623,7 | 405,9 | 417,9 | 3,0 |
| 320 Industria textil, prendas de vestir y cuero | 182,6 | 198,9 | 226,2 | 185,6 | 163,6 | 180,6 | 116,0 | 115,4 | -0,6 |
| Textiles y confecciones de prendas de vestir | 149,9 | 172,0 | 193,2 | 158,1 | 135,5 | 147,3 | 94,9 | 93,1 | -2,0 |
| Curtiembre, talabartería, cuero y pieles, calzado | 32,7 | 26,9 | 33,0 | 27,5 | 28,1 | 33,4 | 21,1 | 22,3 | 5,7 |
| 330 Forestales y muebles de madera | 734,2 | 729,3 | 837,5 | 732,7 | 918,6 | 935,9 | 643,1 | 664,9 | 3,4 |
| 340 Celulosa, papel, cartón, editoriales e imprenta | 1.540,5 | 1.004,9 | 971,2 | 949,7 | 1.120,8 | 1.418,8 | 1.035,0 | 859,7 | -16,9 |
| 350 Productos químicos básicos y preparados, petróleo y derivados, caucho y plástico | 797,7 | 768,2 | 1.013,4 | 939,3 | 982,4 | 1.507,4 | 927,0 | 1.172,5 | 26,5 |
| 360 Productos de barro, loza y porcelana, vidrio y productos minerales no metálicos | 28,3 | 33,0 | 42,0 | 49,0 | 54,5 | 49,4 | 31,9 | 37,2 | 16,7 |
| 370 Industria básica del hierro y del acero, industria básica de metales no ferrosos | 221,0 | 198,2 | 199,9 | 222,1 | 236,0 | 278,5 | 179,8 | 185,8 | 3,3 |
| 380 Productos metálicos, maquinaria, equipos, material eléctrico, instrumentos de medida y material de transporte | 382,6 | 524,2 | 586,9 | 657,6 | 662,2 | 660,8 | 437,1 | 457,1 | 4,6 |
| Productos metálicos, maquinaria, equipos, material eléctrico e instrumentos de medida | 237,0 | 346,9 | 385,5 | 383,7 | 408,2 | 378,8 | 249,6 | 294,7 | 18,1 |
| Material de transporte | 145,6 | 177,3 | 201,4 | 273,9 | 254,0 | 282,0 | 187,5 | 162,4 | -13,4 |
| 390 Industria manufacturera no expresada | 26,9 | 30,4 | 22,6 | 27,4 | 23,1 | 15,5 | 11,6 | 14,9 | 28,9 |
| 900 OTROS | 53,9 | 109,8 | 93,0 | 78,9 | 97,0 | 119,2 | 63,8 | 85,5 | 34,2 |
| TOTAL | 16.027,5 | 15.546,1 | 16.654,1 | 15.076,5 | 16.255,7 | 18.442,1 | 12.622,0 | 12.527,0 | -0,8 |

EMBARQUES DE EXPORTACIÓN CLASIFICADOS POR PAÍS

(Millones de US\$ fob)

| País | 1997 | 1998 | 1999 | 2000 | ENERO - AGOSTO | | |
|--|-----------------|-----------------|-----------------|-----------------|-----------------|-----------------|--------------|
| | | | | | 2000 | 2001 | % Var. 01/00 |
| AMÉRICA | 6.277,4 | 6.294,0 | 6.775,0 | 7.483,4 | 4.938,1 | 5.275,6 | 6,8 |
| AMÉRICA LATINA | 3.450,3 | 3.522,0 | 3.439,0 | 3.967,0 | 1.882,2 | 2.076,6 | 10,3 |
| ALADI | 3.305,4 | 3.360,1 | 3.228,0 | 3.749,2 | 2.372,9 | 2.578,1 | 8,6 |
| Argentina | 779,8 | 734,0 | 726,7 | 637,6 | 412,5 | 414,3 | 0,4 |
| Bolivia | 230,1 | 250,2 | 192,3 | 165,9 | 114,6 | 95,7 | -16,5 |
| Brasil | 937,7 | 810,8 | 699,7 | 954,1 | 619,2 | 623,6 | 0,7 |
| Colombia | 227,7 | 210,7 | 205,7 | 236,8 | 157,0 | 166,6 | 6,1 |
| Ecuador | 156,2 | 194,6 | 109,6 | 158,2 | 84,4 | 151,7 | 79,7 |
| México | 355,0 | 504,8 | 634,2 | 819,6 | 511,8 | 552,6 | 8,0 |
| Paraguay | 64,6 | 60,6 | 47,7 | 47,3 | 29,6 | 32,7 | 10,5 |
| Perú | 335,2 | 359,8 | 358,8 | 439,2 | 253,5 | 299,6 | 18,2 |
| Uruguay | 60,8 | 56,7 | 57,3 | 61,7 | 35,8 | 41,1 | 14,9 |
| Venezuela | 158,3 | 177,9 | 196,0 | 228,7 | 154,4 | 200,2 | 29,7 |
| Costa Rica | 33,5 | 29,4 | 46,9 | 49,6 | 30,3 | 36,4 | 19,9 |
| Cuba | 17,0 | 16,8 | 33,0 | 36,5 | 28,6 | 18,3 | -36,1 |
| Panamá | 29,3 | 28,5 | 26,9 | 35,7 | 20,0 | 13,7 | -31,5 |
| República Dominicana | 19,4 | 25,8 | 31,6 | 28,2 | 20,3 | 18,8 | -7,7 |
| Guatemala | 17,1 | 19,6 | 23,5 | 25,6 | 15,7 | 37,5 | 138,4 |
| Resto de América Latina | 28,6 | 41,8 | 49,2 | 42,3 | -605,7 | -626,1 | 3,4 |
| AMÉRICA DEL NORTE | 2.827,1 | 2.772,0 | 3.329,8 | 3.488,1 | 2.409,2 | 2.528,2 | 4,9 |
| Canadá | 128,2 | 146,9 | 196,6 | 244,5 | 146,6 | 195,4 | 33,3 |
| Estados Unidos | 2.698,9 | 2.625,1 | 3.133,1 | 3.243,6 | 2.262,6 | 2.332,9 | 3,1 |
| RESTO DE AMÉRICA | 7,4 | 9,7 | 6,3 | 19,7 | 7,1 | 6,5 | -8,5 |
| EUROPA | 4.257,8 | 4.377,3 | 4.465,4 | 4.873,5 | 3.393,4 | 3.685,2 | 8,6 |
| Unión Europea, UE | 4.037,0 | 4.213,2 | 4.231,9 | 4.527,5 | 3.155,0 | 3.419,5 | 8,4 |
| Alemania | 713,8 | 562,6 | 579,1 | 453,5 | 313,1 | 386,3 | 23,4 |
| Austria | 5,8 | 4,0 | 8,7 | 11,3 | 8,3 | 9,7 | 16,9 |
| Bélgica | 272,4 | 340,7 | 303,3 | 367,8 | 260,1 | 173,5 | -33,3 |
| Dinamarca | 43,0 | 40,5 | 45,9 | 49,0 | 35,5 | 37,2 | 5,0 |
| España | 329,3 | 292,8 | 335,5 | 390,4 | 277,1 | 250,9 | -9,4 |
| Finlandia | 106,6 | 48,1 | 52,4 | 61,2 | 39,4 | 30,9 | -21,4 |
| Francia | 443,9 | 446,3 | 507,2 | 631,4 | 430,7 | 454,1 | 5,4 |
| Grecia | 57,0 | 71,5 | 25,1 | 47,8 | 36,6 | 33,4 | -7,7 |
| Holanda | 412,8 | 426,4 | 519,9 | 456,3 | 354,6 | 438,5 | 23,7 |
| Irlanda | 8,2 | 10,5 | 15,7 | 20,6 | 11,9 | 15,0 | 26,9 |
| Italia | 491,8 | 672,9 | 655,4 | 821,9 | 552,5 | 604,0 | 9,3 |
| Luxemburgo | 0,2 | 0,5 | 0,2 | 0,4 | 0,2 | 0,9 | 377,2 |
| Portugal | 10,8 | 14,5 | 19,7 | 20,3 | 16,1 | 14,7 | -8,7 |
| Reino Unido | 1.041,5 | 1.173,7 | 1.095,9 | 1.073,5 | 735,0 | 910,6 | 23,9 |
| Suecia | 99,9 | 108,2 | 67,1 | 122,0 | 84,1 | 59,3 | -29,5 |
| Bulgaria | 4,9 | 6,1 | 13,4 | 67,5 | 47,4 | 26,5 | -44,1 |
| Islandia | 0,6 | 0,7 | 0,8 | 22,2 | 22,0 | 13,5 | -38,7 |
| Letonia | 5,7 | 10,1 | 3,3 | 6,2 | 3,6 | 5,3 | 48,7 |
| Noruega | 37,7 | 49,9 | 62,7 | 31,0 | 23,7 | 21,2 | -10,3 |
| Polonia | 4,5 | 4,7 | 3,3 | 6,6 | 5,2 | 8,1 | 55,0 |
| Rusia | 41,0 | 22,2 | 3,4 | 13,6 | 11,2 | 12,8 | 14,9 |
| Suiza | 66,7 | 40,9 | 92,7 | 113,2 | 61,1 | 111,4 | 82,4 |
| Turquía | 26,5 | 22,5 | 46,1 | 75,8 | 57,3 | 62,2 | 8,6 |
| Resto de Europa | 33,2 | 7,1 | 7,9 | 10,0 | 7,1 | 4,6 | -34,8 |
| ASIA | 5.682,3 | 4.085,7 | 4.726,3 | 5.647,3 | 4.006,3 | 3.244,7 | -19,0 |
| Arabia Saudita | 49,0 | 41,9 | 60,7 | 151,6 | 111,0 | 46,9 | -57,8 |
| Corea del Sur | 966,1 | 405,5 | 702,3 | 797,0 | 539,3 | 387,6 | -28,1 |
| China | 579,2 | 586,3 | 567,1 | 965,5 | 743,4 | 671,0 | -9,7 |
| Emiratos Árabes Unidos (*) | 45,0 | 65,1 | 28,4 | 36,6 | 27,6 | 28,1 | 1,7 |
| Filipinas | 71,0 | 39,6 | 55,2 | 68,1 | 36,2 | 46,2 | 27,7 |
| India | 69,4 | 51,0 | 103,2 | 123,2 | 92,1 | 70,5 | -23,5 |
| Indonesia | 154,0 | 52,6 | 96,1 | 103,9 | 75,2 | 27,8 | -63,0 |
| Irán | 19,9 | 27,3 | 21,7 | 59,8 | 35,9 | 41,1 | 14,4 |
| Israel | 4,9 | 9,8 | 10,3 | 8,9 | 7,0 | 4,7 | -33,6 |
| Japón | 2.574,2 | 2.066,4 | 2.358,9 | 2.546,6 | 1.788,6 | 1.568,0 | -12,3 |
| Malasia | 106,0 | 62,5 | 67,1 | 58,4 | 45,8 | 23,2 | -49,5 |
| Singapur | 113,6 | 56,9 | 39,8 | 32,5 | 22,7 | 14,5 | -36,2 |
| Siria | 0,0 | 0,0 | 0,7 | 6,0 | 4,7 | 1,1 | -76,0 |
| Sri Lanka | 20,4 | 15,1 | 15,1 | 16,6 | 12,6 | 8,9 | -29,4 |
| Tailandia | 131,7 | 47,1 | 47,7 | 37,2 | 26,1 | 32,6 | 24,9 |
| Taiwán | 759,7 | 541,5 | 521,1 | 607,3 | 417,4 | 259,8 | -37,8 |
| Vietnam | 2,4 | 0,8 | 7,3 | 6,5 | 4,9 | 2,2 | -54,3 |
| Resto de Asia | 15,8 | 16,3 | 23,6 | 21,5 | 15,6 | 10,5 | -32,8 |
| ÁFRICA | 103,4 | 72,3 | 53,1 | 81,3 | 46,4 | 56,7 | 22,3 |
| Egipto | 7,8 | 17,1 | 8,2 | 11,7 | 7,5 | 3,9 | -48,6 |
| Liberia | 0,1 | 2,6 | 0,4 | 4,2 | 3,5 | 1,0 | -70,1 |
| Marruecos | 3,0 | 6,4 | 7,6 | 6,6 | 4,3 | 4,9 | 13,0 |
| Mauricio | 2,3 | 3,3 | 1,1 | 0,7 | 0,6 | 0,4 | -35,4 |
| Namibia | 19,0 | 2,8 | 0,0 | 12,4 | 2,1 | 9,0 | 332,8 |
| Nigeria | 0,1 | 0,0 | 0,2 | 2,2 | 1,0 | 4,6 | 337,2 |
| Sudáfrica | 60,1 | 33,7 | 30,9 | 34,6 | 20,3 | 22,9 | 12,7 |
| Túnez | 1,7 | 1,5 | 0,7 | 0,9 | 0,4 | 0,1 | -68,9 |
| Zimbabue | 0,1 | 1,7 | 0,7 | 0,9 | 0,9 | 1,0 | 21,7 |
| Resto de África | 9,2 | 3,2 | 3,3 | 7,1 | 5,8 | 8,9 | 53,4 |
| OCEANIA | 89,6 | 60,6 | 57,0 | 64,5 | 46,1 | 38,4 | -16,6 |
| Australia | 53,9 | 35,8 | 39,5 | 47,2 | 35,6 | 27,6 | -22,5 |
| Nueva Zelanda | 26,6 | 17,0 | 9,7 | 10,0 | 5,6 | 6,6 | 17,3 |
| Polinesia Francesa | 2,7 | 3,1 | 3,3 | 2,5 | 1,7 | 1,7 | -3,9 |
| Samoa Occidental | 2,6 | 1,8 | 2,0 | 2,3 | 1,4 | 0,8 | -43,2 |
| Resto de Oceanía | 3,8 | 2,9 | 2,5 | 2,4 | 1,7 | 1,8 | 3,1 |
| OTROS NO ASIGNADOS A ZONAS ECONÓMICAS | 243,6 | 186,6 | 178,9 | 292,1 | 191,7 | 226,4 | 18,1 |
| TOTAL | 16.654,1 | 15.076,5 | 16.255,7 | 18.442,1 | 12.622,0 | 12.527,0 | -0,8 |

(*) Comprende principalmente Dubai y Abu Dhabi.

PRINCIPALES PAÍSES DE DESTINO DE LOS EMBARQUES DE EXPORTACIÓN DE CHILE (*)
(Millones de US\$ fob)

| País | 1995 | 1996 | 1997 | 1998 | 1999 | 2000 | ENERO-AGOSTO 2001 | |
|-----------------|-----------------|-----------------|-----------------|-----------------|-----------------|-----------------|-------------------|-----------------------------|
| | | | | | | | Monto | Porcentaje de participación |
| Estados Unidos | 2.330,3 | 2.592,4 | 2.698,9 | 2.625,1 | 3.133,1 | 3.243,6 | 2.332,9 | 18,6 |
| Japón | 2.806,8 | 2.502,8 | 2.574,2 | 2.066,4 | 2.358,9 | 2.546,6 | 1.568,0 | 12,5 |
| Reino Unido | 1.029,4 | 925,5 | 1.041,5 | 1.173,7 | 1.095,9 | 1.073,5 | 910,6 | 7,3 |
| China | 1.048,1 | 921,8 | 937,7 | 810,8 | 567,1 | 965,5 | 671,0 | 5,4 |
| Brasil | 365,5 | 472,6 | 579,2 | 586,3 | 699,7 | 954,1 | 623,6 | 5,0 |
| Italia | 593,9 | 486,0 | 491,8 | 672,9 | 655,4 | 821,9 | 604,0 | 4,8 |
| México | 129,2 | 147,9 | 355,0 | 504,8 | 634,2 | 819,6 | 552,6 | 4,4 |
| Corea del Sur | 873,2 | 869,7 | 966,1 | 405,5 | 702,3 | 797,0 | 387,6 | 3,1 |
| Argentina | 585,0 | 701,8 | 779,8 | 734,0 | 726,7 | 637,6 | 414,3 | 3,3 |
| Francia | 498,9 | 406,3 | 443,9 | 446,3 | 507,2 | 631,4 | 454,1 | 3,6 |
| Taiwán | 688,6 | 640,0 | 759,7 | 541,5 | 521,1 | 607,3 | 259,8 | 2,1 |
| Holanda | 803,7 | 750,5 | 713,8 | 562,6 | 519,9 | 456,3 | 438,5 | 3,5 |
| Alemania | 424,3 | 385,9 | 412,8 | 426,4 | 579,1 | 453,5 | 386,3 | 3,1 |
| Perú | 428,9 | 326,6 | 335,2 | 359,8 | 358,8 | 439,2 | 299,6 | 2,4 |
| España | 310,0 | 284,1 | 329,3 | 292,8 | 335,5 | 390,4 | 250,9 | 2,0 |
| Bélgica | 356,9 | 268,0 | 272,4 | 340,7 | 303,3 | 367,8 | 173,5 | 1,4 |
| Canadá | 94,4 | 138,0 | 128,2 | 146,9 | 196,6 | 244,5 | 195,4 | 1,6 |
| Colombia | 189,1 | 195,1 | 227,7 | 210,7 | 205,7 | 236,8 | 166,6 | 1,3 |
| Venezuela | 135,3 | 141,4 | 158,3 | 177,9 | 196,0 | 228,7 | 200,2 | 1,6 |
| Bolivia | 196,9 | 207,9 | 230,1 | 250,2 | 192,3 | 165,9 | 95,7 | 0,8 |
| Ecuador | 124,6 | 144,0 | 156,2 | 194,6 | 109,6 | 158,2 | 151,7 | 1,2 |
| Arabia Saudita | 56,2 | 57,4 | 49,0 | 41,9 | 60,7 | 151,6 | 46,9 | 0,4 |
| India | 83,1 | 97,5 | 69,4 | 51,0 | 103,2 | 123,2 | 70,5 | 0,6 |
| Suecia | 85,6 | 71,1 | 99,9 | 108,2 | 67,1 | 122,0 | 59,3 | 0,5 |
| Suiza | 94,7 | 72,8 | 66,7 | 40,9 | 92,7 | 113,2 | 111,4 | 0,9 |
| Indonesia | 157,7 | 145,3 | 154,0 | 52,6 | 96,1 | 103,9 | 27,8 | 0,2 |
| Turquía | 13,3 | 1,6 | 26,5 | 22,5 | 46,1 | 75,8 | 62,2 | 0,5 |
| Filipinas | 57,6 | 97,2 | 71,0 | 39,6 | 55,2 | 68,1 | 46,2 | 0,4 |
| Bulgaria | 31,5 | 20,9 | 4,9 | 6,1 | 13,4 | 67,5 | 26,5 | 0,2 |
| Uruguay | 58,9 | 82,2 | 106,6 | 48,1 | 57,3 | 61,7 | 41,1 | 0,3 |
| Finlandia | 56,3 | 57,7 | 60,8 | 56,7 | 52,4 | 61,2 | 30,9 | 0,2 |
| Irán | 1,2 | 13,7 | 19,9 | 27,3 | 21,7 | 59,8 | 41,1 | 0,3 |
| Malasia | 87,6 | 69,6 | 106,0 | 62,5 | 67,1 | 58,4 | 23,2 | 0,2 |
| Costa Rica | 14,0 | 25,1 | 33,5 | 29,4 | 46,9 | 49,6 | 36,4 | 0,3 |
| Dinamarca | 26,9 | 29,2 | 43,0 | 40,5 | 45,9 | 49,0 | 37,2 | 0,3 |
| Grecia | 51,7 | 38,9 | 57,0 | 71,5 | 26,1 | 47,8 | 33,7 | 0,3 |
| Subtotal | 14.889,3 | 14.388,5 | 15.559,9 | 14.228,7 | 15.450,1 | 17.452,4 | 11.831,3 | 94,4 |
| Otros | 1.138,2 | 1.157,6 | 1.094,2 | 847,8 | 805,6 | 989,7 | 695,7 | 5,6 |
| TOTAL | 16.027,5 | 15.546,1 | 16.654,1 | 15.076,5 | 16.255,7 | 18.442,1 | 12.527,0 | 100,0 |

(*) Ordenados por monto embarcado en el año 2000.

| Principales productos | CLAVE 110 | | | AGRICULTURA, FRUTICULTURA Y GANADERÍA Valor en millones de US\$ fob | | | | | | | | | | | |
|-----------------------------|-----------|---------------|-------|--|---------------|-------|--------------|---------------|-------|----------|---------------|-------|------------------|--------|-------|
| | 1999 | | | 2000 | | | ENERO-AGOSTO | | | | | | % Var. 2001/2000 | | |
| | Cantidad | Precio (US\$) | Valor | Cantidad | Precio (US\$) | Valor | Cantidad | Precio (US\$) | Valor | Cantidad | Precio (US\$) | Valor | Cantidad | Precio | Valor |
| Leguminosas | | | | | | | | | | | | | | | |
| Frejol semilla (tmn) | 803 | 1.565 | 1,3 | 1.418 | 1.605 | 2,3 | 1.328 | 1.584 | 2,1 | 2.011 | 1.485 | 3,0 | 51 | -6 | 42 |
| Frejol para consumo (tmn) | 9.900 | 521 | 5,2 | 9.234 | 318 | 2,9 | 5.667 | 329 | 1,9 | 7.093 | 429 | 3,0 | 25 | 30 | 63 |
| Lupinos (tmn) | 9.246 | 434 | 4,0 | 13.499 | 274 | 3,7 | 11.304 | 285 | 3,2 | 7.581 | 172 | 1,3 | -33 | -40 | -60 |
| Hortalizas | | | | | | | | | | | | | | | |
| Tomates frescos (tmn) | 3.629 | 710 | 2,6 | 6.027 | 667 | 4,0 | 2.903 | 666 | 1,9 | 4.961 | 599 | 3,0 | 71 | -10 | 54 |
| Cebollas (tmn) | 39.862 | 268 | 10,7 | 29.377 | 293 | 8,6 | 28.486 | 296 | 8,4 | 34.420 | 317 | 10,9 | 21 | 7 | 29 |
| Ajos (tmn) | 11.898 | 1.258 | 15,0 | 10.319 | 973 | 10,0 | 7.859 | 927 | 7,3 | 5.823 | 992 | 5,8 | -26 | 7 | -21 |
| Achicorias y endibias (tmn) | 1.121 | - | 2,8 | 2.321 | - | 5,7 | 2.317 | - | 5,7 | 2.299 | - | 4,5 | -1 | - | -22 |
| Espárragos frescos (tmn) | 5.076 | - | 10,1 | 3.639 | - | 6,5 | 21 | - | 0,1 | 33 | - | 0,0 | 57 | - | -17 |
| Sandías y melones (tmn) | 154 | 1.390 | 0,2 | 153 | 1.693 | 0,3 | 151 | 1.662 | 0,3 | 143 | 1.245 | 0,2 | -5 | -25 | -29 |
| Cereales | | | | | | | | | | | | | | | |
| Maíz (tmn) | 45.449 | 1.412 | 64,2 | 47.156 | 1.436 | 67,7 | 46.962 | 1.437 | 67,5 | 50.776 | 1.289 | 65,4 | 8 | -10 | -3 |
| Fruta fresca | | | | | | | | | | | | | | | |
| Almendras con cáscara (tmn) | 137 | - | 0,3 | 599 | - | 1,5 | 519 | - | 1,3 | 15 | - | 0,0 | -97 | - | -97 |
| Almendras sin cáscara (tmn) | 1.872 | 3.371 | 6,3 | 2.015 | 3.884 | 7,8 | 869 | 3.779 | 3,3 | 1.045 | 3.412 | 3,6 | 20 | -10 | 9 |
| Nueces con cáscara (tmn) | 4.933 | 2.307 | 11,4 | 3.529 | 2.211 | 7,8 | 1.262 | 2.097 | 2,6 | 1.662 | 2.179 | 3,6 | 32 | 4 | 37 |
| Nueces sin cáscara (tmn) | 2.046 | 6.881 | 14,1 | 2.248 | 6.293 | 14,1 | 1.153 | 6.533 | 7,5 | 1.440 | 6.075 | 8,7 | 25 | -7 | 16 |
| Paltas (tmn) | 34.788 | - | 99,9 | 52.049 | - | 73,8 | 6.554 | - | 11,2 | 6.428 | - | 8,6 | -2 | - | -23 |
| Limonos (tmn) | 13.923 | - | 12,6 | 18.047 | - | 13,9 | 14.876 | - | 12,3 | 17.348 | - | 13,2 | 17 | - | 7 |
| Uvas (tmn) | 473.530 | 1.280 | 605,9 | 596.157 | 1.131 | 674,4 | 555.416 | 1.086 | 603,4 | 515.636 | 945 | 487,5 | -7 | -13 | -19 |
| Manzanas (tmn) | 521.715 | 479 | 249,7 | 387.719 | 524 | 203,1 | 342.574 | 531 | 181,9 | 463.462 | 424 | 196,5 | 35 | -20 | 8 |
| Peras (tmn) | 156.401 | 531 | 83,1 | 124.734 | 513 | 64,0 | 117.038 | 518 | 60,6 | 122.823 | 442 | 54,3 | 5 | -15 | -10 |
| Damascos (tmn) | 2.317 | 1.733 | 4,0 | 3.203 | 1.525 | 4,9 | 1.286 | 1.527 | 2,0 | 810 | 1.190 | 1,0 | -37 | -22 | -51 |
| Cerezas (tmn) | 6.816 | 3.616 | 24,6 | 6.065 | 3.620 | 22,0 | 1.230 | 3.167 | 3,9 | 1.645 | 3.467 | 5,7 | 34 | 9 | 46 |
| Nectarines (tmn) | 50.083 | 895 | 44,8 | 43.838 | 1.023 | 44,8 | 37.358 | 1.023 | 38,2 | 45.815 | 807 | 37,0 | 23 | -21 | -3 |
| Duraznos (tmn) | 32.883 | 966 | 31,8 | 30.795 | 1.086 | 33,5 | 24.374 | 1.084 | 26,4 | 31.232 | 851 | 26,6 | 28 | -21 | 1 |

Nota : La definición de las claves económicas se puede consultar en la separata de enero de 1999 del Indicadores de Comercio Exterior.

| AGRICULTURA, FRUTICULTURA Y GANADERÍA Valor en millones de US\$ fob | | | | | | | | | | | | CLAVE 110 | | | |
|--|-------------|------------------|---------|-------------|------------------|---------|--------------|------------------|---------|-------------|------------------|-----------|------------------|--------|-------|
| Principales productos | 1999 | | | 2000 | | | ENERO-AGOSTO | | | | | | | | |
| | Cantidad | Precio (US\$) | Valor | Cantidad | Precio (US\$) | Valor | 2000 | | | 2001 | | | % Var. 2001/2000 | | |
| | | | | | | | Cantidad | Precio (US\$) | Valor | Cantidad | Precio (US\$) | Valor | Cantidad | Precio | Valor |
| Ciruelas (tmn) | 79.017 | 975 | 77,1 | 52.677 | 1.229 | 64,7 | 48.638 | 1.242 | 60,4 | 78.160 | 808 | 63,1 | 61 | -35 | 5 |
| Frambuesas (tmn) | 3.424 | 6.777 | 23,2 | 3.642 | 5.823 | 21,2 | 3.063 | 5.988 | 18,3 | 3.399 | 5.115 | 17,4 | 11 | -15 | -5 |
| Kiwis (tmn) | 91.833 | 734 | 67,4 | 102.497 | 669 | 68,5 | 87.754 | 668 | 58,6 | 98.527 | 581 | 57,3 | 12 | -13 | -2 |
| Las demás (tmn) | 13.059 | - | 35,0 | 18.764 | - | 42,8 | 15.672 | - | 35,5 | 20.990 | - | 31,5 | 34 | - | -11 |
| Otros productos agrícolas | | | | | | | | | | | | | | | |
| Flores, musgos y líquenes (tmn) | 792 | - | 4,1 | 772 | - | 3,8 | 499 | - | 2,6 | 510 | - | 2,5 | 2 | - | 0 |
| Semillas de girasol (tmn) | 6.025 | 2.054 | 12,4 | 8.053 | 1.782 | 14,3 | 7.070 | 1.832 | 13,0 | 2.081 | 1.768 | 3,7 | -71 | -3 | -72 |
| Semillas forrajeras (kgn) | 611.624 | - | 1,8 | 1.051.987 | - | 2,4 | 990.987 | - | 2,3 | 797.979 | - | 1,8 | -19 | - | -22 |
| Semillas de hortalizas (kgn) | 1.282.448 | - | 39,6 | 1.603.717 | - | 52,3 | 1.412.541 | - | 46,2 | 1.140.095 | - | 37,2 | -19 | - | -20 |
| Tomates (kgn) | (82.057) | (68) | (5,6) | (71.712) | (88) | (6,3) | (59.178) | (91) | (5,4) | (69.976) | (65) | (4,6) | 18 | -28 | -15 |
| Las demás (kgn) | (1.200.391) | - | (34,0) | (1.532.005) | - | (46,0) | (1.353.363) | - | (40,8) | (1.070.119) | - | (32,6) | -21 | - | -20 |
| Orégano (tmn) | 2.260 | 2.960 | 6,7 | 3.085 | 2.491 | 7,7 | 2.361 | 2.535 | 6,0 | 2.100 | 1.720 | 3,6 | -11 | -32 | -40 |
| Animales vivos | | | | | | | | | | | | | | | |
| Caballos (unidad) | 150 | 30.687 | 4,6 | 193 | 26.041 | 5,0 | 145 | 26.283 | 3,8 | 140 | 27.807 | 3,9 | -3 | 6 | 2 |
| Pollitos de un día (unidad) | 1.677.811 | 2 | 3,9 | 1.778.027 | 2 | 4,2 | 1.161.723 | 2 | 2,8 | 1.221.986 | 2 | 2,9 | 5 | 0 | 4 |
| Productos pecuarios | | | | | | | | | | | | | | | |
| Huevos fértiles y de consumo (tmn) | 1.032 | 2.459 | 2,5 | 522 | 2.057 | 1,1 | 383 | 1.979 | 0,8 | 896 | 2.802 | 2,5 | 134 | 42 | 231 |
| Miel de abeja (tmn) | 1.634 | 1.278 | 2,1 | 4.361 | 1.103 | 4,8 | 3.883 | 1.101 | 4,3 | 5.821 | 1.070 | 6,2 | 50 | -3 | 46 |
| Lana sucia de oveja (tmn) | 4.070 | 962 | 3,9 | 3.091 | 1.040 | 3,2 | 2.966 | 1.032 | 3,1 | 2.789 | 1.048 | 2,9 | -6 | 2 | -5 |
| RESTANTES | | | 42,2 | | | 34,8 | | | 26,2 | | | 30,4 | | | 16 |
| TOTAL AGREGACIÓN MAYOR | | | 1.631,1 | | | 1.608,1 | | | 1.336,7 | | | 1.210,4 | | | -9 |

EMBARQUE DE LOS PRINCIPALES PRODUCTOS DE EXPORTACION CLASIFICADOS DE ACUERDO A LA CIU
Enero - Agosto 2001

| Principales productos | CLAVE 120 | | | MADERA EN PIE Y EXTRACCIÓN DE MADERA Valor en millones de US\$ fob | | | | | | | | | | | | | | |
|---|-----------|---------------|-------|---|---------------|-------|--------------|---------------|-------|----------|---------------|-------|----------|--------|-------|------------------|--|--|
| | 1999 | | | 2000 | | | ENERO-AGOSTO | | | | | | | | | % Var. 2001/2000 | | |
| | Cantidad | Precio (US\$) | Valor | Cantidad | Precio (US\$) | Valor | Cantidad | Precio (US\$) | Valor | Cantidad | Precio (US\$) | Valor | Cantidad | Precio | Valor | | | |
| Corteza de quillay (tmn) | 254 | 3.165 | 0,8 | 442 | 2.869 | 1,3 | 299 | 2.957 | 0,9 | 311 | 2.572 | 0,8 | 4 | -13 | -10 | | | |
| Rollizos para pulpa (m³) | 509.650 | - | 29,0 | 600.414 | - | 30,4 | 384.264 | - | 19,6 | 298.195 | - | 14,9 | -22 | - | -24 | | | |
| Rollizos de conifera para aserrar (m³) | 395.274 | - | 19,6 | 64.108 | - | 3,0 | 59.572 | - | 2,7 | 19.989 | - | 1,0 | -66 | - | -63 | | | |
| Rollizos de no conifera para aserrar (m³) | 10.288 | - | 1,4 | 10.031 | - | 2,1 | 5.751 | - | 1,2 | 1.095 | - | 0,4 | -81 | - | -65 | | | |
| RESTANTES | | | 6,9 | | | 15,0 | | | 8,1 | | | 8,1 | | | 0 | | | |
| TOTAL AGREGACIÓN MAYOR | | | 57,7 | | | 51,7 | | | 32,5 | | | 25,2 | | | -22 | | | |

1299

| PESCA EXTRACTIVA Valor en millones de US\$ fob | | | | | | | | | | | CLAVE 130 | | | | |
|--|----------|------------------|--------|----------|------------------|--------|--------------|------------------|-------|----------|------------------|-------|------------------|--------|-------|
| Principales productos | 1999 | | | 2000 | | | ENERO-AGOSTO | | | | | | | | |
| | | | | | | | 2000 | | | 2001 | | | % Var. 2001/2000 | | |
| | Cantidad | Precio (US\$) | Valor | Cantidad | Precio (US\$) | Valor | Cantidad | Precio (US\$) | Valor | Cantidad | Precio (US\$) | Valor | Cantidad | Precio | Valor |
| Hígados, huevas y lechas de pescados, secos, ahumados, salados o en salmuera (tmn) | 76 | - | 1,0 | 32 | - | 0,3 | 31 | - | 0,3 | 105 | - | 1,5 | 239 | - | 395 |
| Algas (tmn) | 40.033 | - | 28,5 | 34.922 | - | 24,3 | 26.073 | - | 18,6 | 24.957 | - | 16,9 | -4 | - | -9 |
| Gracilaria, iridaea y lessonia (tmn) | (27.888) | (539) | (15,0) | (24.334) | (523) | (12,7) | (17.035) | (540) | (9,2) | (16.480) | (481) | (7,9) | -3 | -11 | -14 |
| Gellidium (tmn) | (203) | (2.355) | (0,5) | (274) | (2.274) | (0,6) | (199) | (2.266) | (0,5) | (126) | (2.214) | (0,3) | -37 | -2 | -38 |
| Las demás (tmn) | (11.942) | - | (13,0) | (10.313) | - | (10,9) | 8.840 | - | 9,0 | (8.351) | - | (8,7) | -6 | - | -3 |
| RESTANTES | | | 0,8 | | | 1,8 | | | 1,1 | | | 0,9 | | | -19 |
| TOTAL AGREGACIÓN MAYOR | | | 30,3 | | | 26,4 | | | 20,0 | | | 19,2 | | | -4 |

EMBARQUE DE LOS PRINCIPALES PRODUCTOS DE EXPORTACION CLASIFICADOS DE ACUERDO A LA CIU
Enero - Agosto 2001

| Principales productos | CLAVE 200 | | | MINERÍA Valor en millones de US\$ fob | | | | | | | | | | | |
|--|-----------|---------------|---------|--|---------------|---------|--------------|---------------|---------|-----------|---------------|---------|------------------|--------|-------|
| | 1999 | | | 2000 | | | ENERO-AGOSTO | | | | | | % Var. 2001/2000 | | |
| | Cantidad | Precio (US\$) | Valor | Cantidad | Precio (US\$) | Valor | Cantidad | Precio (US\$) | Valor | Cantidad | Precio (US\$) | Valor | Cantidad | Precio | Valor |
| MINERÍA | | | | | | | | | | | | | | | |
| Sal marina y de mesa (tmn) | 2.827.713 | 9 | 25,5 | 2.559.472 | 9 | 22,2 | 1.453.366 | 9 | 12,6 | 2.593.762 | 9 | 23,3 | 78 | 0 | 85 |
| Harinas silíceas fósiles (tmn) | 8.280 | 387 | 3,2 | 7.082 | 388 | 2,8 | 4.598 | 399 | 1,8 | 5.265 | 375 | 2,0 | 15 | -6 | 9 |
| Boratos naturales en bruto (tmn) | 38.823 | 154 | 6,0 | 47.236 | 141 | 6,7 | 36.427 | 136 | 5,0 | 48.054 | 134 | 6,4 | 32 | -1 | 29 |
| Hierro a granel (miles de tmn) | 2.635 | 12 | 32,2 | 2.747 | 13 | 34,7 | 1.923 | 12 | 24,0 | 1.878 | 14 | 25,5 | -2 | 17 | 6 |
| Hierro peletizado (miles de tmn) | 3.253 | 29 | 94,2 | 3.742 | 29 | 107,5 | 2.759 | 28 | 77,7 | 2.328 | 29 | 67,5 | -16 | 4 | -13 |
| Mineral de zinc | | | 9,8 | | | 13,3 | | | 9,7 | | | 7,8 | | | -20 |
| Óxido de molibdeno (tmn) | 41.439 | 3.531 | 146,3 | 43.212 | 3.385 | 146,3 | 29.157 | 3.415 | 99,6 | 28.493 | 3.085 | 87,9 | -2 | -10 | -12 |
| Concentrado de molibdeno sin tostar | 3.281 | - | 5,4 | 10.299 | - | 22,3 | 5.513 | - | 12,0 | 10.034 | - | 20,9 | 82 | - | 74 |
| Mineral de oro | 67.193 | - | 59,2 | 56.689 | - | 51,7 | 31.930 | - | 30,4 | 28.773 | - | 20,6 | -10 | - | -32 |
| Yodo (tmn) | 8.637 | 16.404 | 141,7 | 9.839 | 14.747 | 145,1 | 6.619 | 14.916 | 98,7 | 6.480 | 14.191 | 92,0 | -2 | -5 | -7 |
| Trióxido de arsénico (tmn) | 9.789 | 378 | 3,7 | 10.712 | 395 | 4,2 | 8.276 | 394 | 3,3 | 3.716 | 410 | 1,5 | -55 | 4 | -54 |
| Sulfato de sodio (tmn) | 30.881 | 124 | 3,8 | 28.792 | 92 | 2,6 | 20.692 | 97 | 2,0 | 29.594 | 75 | 2,2 | 43 | -23 | 10 |
| Carbonato de litio (tmn) | 32.011 | 1.498 | 47,9 | 34.912 | 1.516 | 52,9 | 24.034 | 1.508 | 36,2 | 22.914 | 1.531 | 35,1 | -5 | 2 | -3 |
| Salitre sódico (tmn) | 279.799 | 174 | 48,7 | 206.984 | 162 | 33,5 | 165.645 | 157 | 26,1 | 147.693 | 158 | 23,4 | -11 | 1 | -10 |
| Salitre potásico (tmn) | 130.248 | 193 | 25,1 | 155.919 | 188 | 29,3 | 134.025 | 183 | 24,5 | 146.225 | 186 | 27,1 | 9 | 2 | 11 |
| Plata (knfc) | 765.042 | 162 | 124,0 | 550.249 | 161 | 88,4 | 359.727 | 164 | 59,0 | 445.310 | 141 | 62,8 | 24 | -14 | 6 |
| Oro (knfc) | 27.616 | 8.868 | 244,9 | 32.842 | 8.879 | 291,6 | 22.613 | 8.981 | 203,1 | 18.906 | 8.552 | 161,7 | -16 | -5 | -20 |
| Ferromolibdeno (tmn) | 2.893 | 5.343 | 15,5 | 2.032 | 5.072 | 10,3 | 1.393 | 5.130 | 7,1 | 1.895 | 4.518 | 8,6 | 36 | -12 | 20 |
| Concentrado de cobre | - | - | 1.852,2 | - | - | 2.368,8 | - | - | 1.618,0 | - | - | 1.497,8 | - | - | -7 |
| Cobre para el afino (miles de tmfc) | 157 | 1.494 | 234,5 | 164 | 1.739 | 285,2 | 98 | 1.697 | 166,3 | 112 | 1.604 | 179,7 | 14 | -5 | 8 |
| Cátodos de cobre refinado (miles de tmfc) | 2.359 | 1.571 | 3.705,9 | 2.412 | 1.814 | 4.375,3 | 1.645 | 1.787 | 2.939,6 | 1.729 | 1.678 | 2.901,5 | 5 | -6 | -1 |
| Tochos de cobre refinado (miles de tmfc) | 1 | 1.779 | 1,7 | 0,5 | 2.002 | 0,9 | 0,4 | 1.985 | 0,8 | 0,1 | 1.930 | 0,2 | -74 | -3 | -74 |
| Los demás cobres refinados (miles de tmfc) | 163 | 1.534 | 250,1 | 145 | 1.767 | 256,2 | 95 | 1.733 | 164,6 | 95 | 1.630 | 154,9 | 0 | -6 | -6 |
| RESTANTES | | | 9,8 | | | 11,6 | | | 5,3 | | | 5,5 | | | 4 |
| TOTAL AGREGACIÓN MAYOR | | | 7.091,3 | | | 8.363,4 | | | 5.627,3 | | | 5.415,9 | | | -4 |

1301

| ALIMENTOS Y ALIMENTOS FORRAJEROS Valor en millones de US\$ fob | | | | | | | | | | CLAVES 311-312 | | | | | |
|---|----------|------------------|-------|----------|------------------|-------|--------------|------------------|-------|----------------|------------------|-------|------------------|--------|-------|
| Principales productos | 1999 | | | 2000 | | | ENERO-AGOSTO | | | | | | | | |
| | Cantidad | Precio (US\$) | Valor | Cantidad | Precio (US\$) | Valor | 2000 | | | 2001 | | | % Var. 2001/2000 | | |
| | | | | | | | Cantidad | Precio (US\$) | Valor | Cantidad | Precio (US\$) | Valor | Cantidad | Precio | Valor |
| Pescados frescos, enfiados, en salmuera y ahumados | | | | | | | | | | | | | | | |
| Albacora (tmn) | 1.316 | 6.396 | 8,4 | 1.233 | 7.403 | 9,1 | 1.028 | 7.350 | 7,6 | 693 | 6.980 | 4,8 | -33 | -5 | -36 |
| Mero y bacalao (tmn) | 11.879 | 8.817 | 104,7 | 8.483 | 8.920 | 75,7 | 5.899 | 9.002 | 53,1 | 4.859 | 7.654 | 37,2 | -18 | -15 | -30 |
| Merluzas (tmn) | 53.094 | 2.387 | 126,7 | 57.688 | 2.070 | 119,4 | 42.796 | 2.074 | 88,8 | 42.494 | 2.011 | 85,4 | -1 | -3 | -4 |
| Salmones (tmn) | 115.978 | 5.372 | 623,0 | 155.124 | 4.750 | 736,9 | 101.743 | 5.039 | 512,7 | 152.736 | 3.526 | 538,5 | 50 | -30 | 5 |
| Truchas (tmn) | 33.163 | 5.470 | 181,4 | 44.571 | 4.505 | 200,8 | 24.417 | 5.231 | 127,7 | 41.187 | 3.353 | 138,1 | 69 | -36 | 8 |
| Los demás pescados (tmn) | 38.535 | - | 48,2 | 58.749 | - | 66,5 | 34.667 | - | 41,5 | 65.356 | - | 56,1 | 89 | - | 35 |
| Huevas de pescados (tmn) | 1.237 | 3.347 | 4,1 | 1.585 | 3.688 | 5,8 | 1.107 | 3.519 | 3,9 | 806 | 5.017 | 4,0 | -27 | 43 | 4 |
| En salmuera y ahumados (tmn) | 8.666 | - | 37,1 | 8.180 | - | 43,3 | 5.230 | - | 28,9 | 6.233 | - | 27,5 | 19 | - | -5 |
| Moluscos frescos y congelados | | | | | | | | | | | | | | | |
| Jibias, calamares y potas (tmn) | 37 | 2.324 | 0,1 | 4 | - | 0,0 | 4 | - | 0,0 | 229 | - | 0,2 | 5.625 | - | 1.035 |
| Pulpos (tmn) | 2.834 | 2.513 | 7,1 | 1.509 | 2.400 | 3,6 | 1.072 | 2.373 | 2,5 | 955 | 2.493 | 2,4 | -11 | 5 | -6 |
| Locos (tmn) | 320 | 22.094 | 7,1 | 115 | 23.878 | 2,7 | 44 | 23.886 | 1,1 | 84 | 19.643 | 1,7 | 91 | -18 | 57 |
| Ostiones (tmn) | 2.421 | 10.435 | 25,3 | 1.978 | 9.733 | 19,3 | 1.183 | 8.983 | 10,6 | 1.286 | 12.030 | 15,5 | 9 | 34 | 46 |
| Los demás moluscos (tmn) | 4.355 | - | 32,1 | 4.031 | - | 31,6 | 2.734 | - | 22,8 | 3.621 | - | 20,7 | 32 | - | -9 |
| Moluscos preparados y conservados | | | | | | | | | | | | | | | |
| Almejas (tmn) | 1.753 | 4.799 | 8,4 | 1.764 | 4.370 | 7,7 | 1.028 | 4.461 | 4,6 | 1.185 | 4.047 | 4,8 | 15 | -9 | 5 |
| Machas (tmn) | 275 | 5.160 | 1,4 | 113 | 5.540 | 0,6 | 77 | 5.506 | 0,4 | 38 | 6.974 | 0,3 | -51 | 27 | -38 |
| Locos (tmn) | 350 | 22.914 | 8,0 | 272 | 24.059 | 6,5 | 70 | 22.729 | 1,6 | 57 | 21.333 | 1,2 | -19 | -6 | -24 |
| Caracoles (tmn) | 362 | 9.144 | 3,3 | 544 | 8.259 | 4,5 | 305 | 8.311 | 2,5 | 318 | 9.214 | 2,9 | 4 | 11 | 16 |
| Los demás (tmn) | 6.363 | - | 33,7 | 8.385 | - | 36,9 | 5.639 | - | 25,3 | 7.591 | - | 28,0 | 35 | - | 11 |
| Centolla y centollón en conserva (tmn) | 211 | - | 4,9 | 157 | - | 3,3 | 55 | - | 1,2 | 97 | - | 2,1 | 76 | - | 72 |
| Crustáceos congelados sin caparazón | | | | | | | | | | | | | | | |
| Centolla y centollón (tmn) | 318 | - | 4,6 | 722 | - | 9,5 | 393 | - | 4,7 | 395 | - | 4,9 | 1 | - | 5 |

EMBARQUE DE LOS PRINCIPALES PRODUCTOS DE EXPORTACION CLASIFICADOS DE ACUERDO A LA CIU
Enero - Agosto 2001

| Principales productos | CLAVES 311-312 | | | ALIMENTOS Y ALIMENTOS FORRAJEROS Valor en millones de US\$ fob | | | | | | | | | | | |
|---|----------------|---------------|--------|---|---------------|----------|---------------|---------|----------|---------------|---------|----------|------------------|--------|-------|
| | 1999 | | | 2000 | | | ENERO-AGOSTO | | | | | | % Var. 2001/2000 | | |
| | Cantidad | Precio (US\$) | Valor | Cantidad | Precio (US\$) | Valor | 2000 | | | 2001 | | | Cantidad | Precio | Valor |
| | | | | | | Cantidad | Precio (US\$) | Valor | Cantidad | Precio (US\$) | Valor | Cantidad | Precio | Valor | |
| Langostinos (tmn) | 1.664 | 9.587 | 16,0 | 1.640 | 10.730 | 17,6 | 1.154 | 10.503 | 12,1 | 581 | 10.835 | 6,3 | -50 | 3 | -48 |
| Conservas de pescados (tmn) | 79.043 | - | 96,0 | 93.291 | - | 97,9 | 68.583 | - | 72,7 | 57.341 | - | 57,3 | -16 | - | -21 |
| Sardinias (tmn) | (2.937) | (1.145) | (3,4) | (2.957) | (917) | (2,7) | (1.935) | (929) | (1,8) | (2.061) | (909) | (1,9) | 7 | -2 | 4 |
| Jurel (tmn) | (59.692) | (948) | (56,6) | (76.190) | (861) | (65,6) | (58.160) | (889) | (51,7) | (41.922) | (807) | (33,8) | -28 | -9 | -35 |
| Los demás (tmn) | (16.414) | - | (36,1) | (14.144) | - | (29,6) | (8.487) | - | (19,2) | (13.358) | - | (21,6) | 57 | - | 13 |
| Otros productos del mar, frescos, congelados o conservados | | | | | | | | | | | | | | | |
| Erizos congelados (tmn) | 1.496 | 16.469 | 24,6 | 1.474 | 18.170 | 26,8 | 987 | 18.416 | 18,2 | 1.048 | 16.542 | 17,3 | 6 | -10 | -5 |
| Erizos conservados (tmn) | 776 | 15.799 | 12,3 | 893 | 17.796 | 15,9 | 506 | 18.990 | 9,6 | 344 | 14.683 | 5,1 | -32 | -23 | -47 |
| Otros productos del mar | | | | | | | | | | | | | | | |
| Aceite de pescado (tmn) | 64.486 | 208 | 13,4 | 16.089 | 194 | 3,1 | 15.785 | 188 | 3,0 | 600 | 510 | 0,3 | -96 | 171 | -90 |
| Harina de pescado (tmn) | 589.166 | 475 | 279,9 | 532.231 | 436 | 232,3 | 369.215 | 435 | 160,8 | 357.655 | 497 | 177,7 | -3 | 14 | 11 |
| Del agro | | | | | | | | | | | | | | | |
| Avena mondada (tmn) | 20.499 | 285 | 5,8 | 24.061 | 267 | 6,4 | 16.201 | 268 | 4,3 | 19.931 | 252 | 5,0 | 23 | -6 | 16 |
| Copos de patata (tmn) | 1.441 | 1.580 | 2,3 | 974 | 1.598 | 1,6 | 854 | 1.571 | 1,3 | 245 | 1.722 | 0,4 | -71 | 10 | -69 |
| Legumbres y hortalizas congeladas (tmn) | 11.027 | - | 19,9 | 11.892 | - | 18,0 | 8.547 | - | 12,9 | 9.861 | - | 12,1 | 15 | - | -6 |
| Legumbres y hortalizas en salmuera (tmn) | 4.985 | - | 7,5 | 3.951 | - | 3,9 | 2.217 | - | 2,3 | 2.702 | - | 2,7 | 22 | - | 18 |
| Hortalizas deshidratadas (tmn) | 6.378 | - | 28,6 | 5.995 | - | 28,1 | 4.613 | - | 21,2 | 4.505 | - | 18,5 | -2 | - | -13 |
| Callampas deshidratadas (tmn) | (441) | (8.757) | (3,9) | (415) | (6.451) | (2,7) | (294) | (5.367) | (1,6) | (341) | (4.587) | (1,6) | 16 | -15 | -1 |
| Pimentón deshidratado (tmn) | (4.322) | (3.902) | (16,9) | (3.957) | (4.675) | (18,5) | (3.150) | (4.649) | (14,6) | (3.308) | (4.031) | (13,3) | 5 | -13 | -9 |
| Otras hortalizas deshidratadas (tmn) | (1.614) | - | (7,9) | (1.623) | - | (6,9) | (1.169) | - | (5,0) | (856) | - | (3,6) | -27 | - | -27 |
| Las demás plantas (rosa mosqueta y hierba de San Juan, pp) (tmn) | 7.265 | - | 21,3 | 5.535 | - | 11,9 | 3.867 | - | 8,2 | 4.244 | - | 10,0 | 10 | - | 22 |
| Frutas congeladas sin azúcar (tmn) | 37.588 | - | 55,1 | 37.303 | - | 57,0 | 34.726 | - | 53,4 | 37.189 | - | 43,3 | 7 | - | -19 |
| Frutillas (tmn) | (2.448) | (1.288) | (3,2) | (2.721) | (1.196) | (3,3) | (2.056) | (1.196) | (2,5) | (3.369) | (1.054) | (3,6) | 64 | -12 | 44 |
| Moras (tmn) | (10.889) | (1.272) | (13,9) | (8.089) | (1.085) | (8,8) | (7.765) | (1.078) | (8,4) | (7.070) | (888) | (6,3) | -9 | -18 | -25 |

| ALIMENTOS Y ALIMENTOS FORRAJEROS Valor en millones de US\$ fob | | | | | | | | | | | | CLAVES 311-312 | | | | |
|---|-----------|------------------|--------|-----------|------------------|--------|--------------|------------------|--------|-----------|------------------|----------------|------------------|--------|-------|--|
| Principales productos | 1999 | | | 2000 | | | ENERO-AGOSTO | | | | | | | | | |
| | Cantidad | Precio (US\$) | Valor | Cantidad | Precio (US\$) | Valor | 2000 | | | 2001 | | | % Var. 2001/2000 | | | |
| | | | | | | | Cantidad | Precio (US\$) | Valor | Cantidad | Precio (US\$) | Valor | Cantidad | Precio | Valor | |
| Frambuesas (tmn) | (17.541) | (1.751) | (30,7) | (20.111) | (1.901) | (38,2) | (19.150) | (1.908) | (36,5) | (20.345) | (1.331) | (27,1) | 6 | -30 | -26 | |
| Otras frutas (tmn) | (6.710) | - | (7,3) | (6.383) | - | (6,7) | (5.756) | - | (6,0) | (6.405) | - | (6,4) | 11 | - | 6 | |
| Cerezas sulfatadas (tmn) | 839 | 1.538 | 1,3 | 925 | 1.445 | 1,3 | 607 | 1.463 | 0,9 | 440 | 1.500 | 0,7 | -28 | 3 | -26 | |
| Pasas (tmn) | 32.563 | 1.405 | 45,8 | 41.545 | 1.181 | 49,1 | 24.146 | 1.255 | 30,3 | 23.520 | 938 | 22,1 | -3 | -25 | -27 | |
| Ciruelas deshidratadas (tmn) | 21.340 | 1.150 | 24,6 | 20.700 | 1.361 | 28,2 | 10.803 | 1.325 | 14,3 | 12.584 | 1.260 | 15,9 | 16 | -5 | 11 | |
| Manzanas deshidratadas (tmn) | 3.775 | 3.138 | 11,8 | 3.579 | 3.348 | 12,0 | 2.282 | 3.326 | 7,6 | 2.520 | 3.081 | 7,8 | 10 | -7 | 2 | |
| Conservas de tomate (tmn) | 5.733 | 644 | 3,7 | 1.991 | 582 | 1,2 | 1.232 | 605 | 0,7 | 2.038 | 395 | 0,8 | 65 | -35 | 8 | |
| Puré y jugo de tomate (tmn) | 111.853 | 881 | 98,6 | 87.566 | 657 | 57,6 | 57.499 | 693 | 39,9 | 71.972 | 559 | 40,2 | 25 | -19 | 1 | |
| Legumbres y hortalizas conserva- das sin vinagre ni ácido acético (tmn) | 2.044 | 1.400 | 2,9 | 2.254 | 1.505 | 3,4 | 1.461 | 1.501 | 2,2 | 1.652 | 1.250 | 2,1 | 13 | -17 | -6 | |
| Pulpas de frutas (tmn) | 25.801 | - | 23,2 | 25.941 | - | 20,8 | 18.309 | - | 14,5 | 22.116 | - | 16,2 | 21 | - | 11 | |
| Conservas de frutas (tmn) | 59.738 | 1.071 | 64,0 | 56.517 | 972 | 54,9 | 37.670 | 983 | 37,0 | 30.626 | 952 | 29,1 | -19 | -3 | -21 | |
| De durazno (tmn) | (42.200) | (916) | (38,7) | (38.628) | (807) | (31,2) | (24.470) | (811) | (19,8) | (20.762) | (778) | (16,1) | -15 | -4 | -19 | |
| Las demás (tmn) | (17.538) | (1.441) | (25,3) | (17.889) | (1.327) | (23,7) | (13.199) | (1.301) | (17,2) | (9.864) | (1.318) | (13,0) | -25 | 1 | -24 | |
| Jugos de frutas (tmn) | 78.266 | - | 83,4 | 57.244 | - | 72,4 | 35.046 | - | 45,5 | 54.186 | - | 53,9 | 55 | - | 18 | |
| De manzana (tmn) | (58.545) | (995) | (58,2) | (35.307) | (1.300) | (45,9) | (21.198) | (1.279) | (27,1) | (33.422) | (861) | (28,8) | 58 | -33 | 6 | |
| Los demás (tmn) | (19.720) | - | (25,2) | (21.938) | - | (26,6) | (13.848) | - | (18,4) | (20.763) | - | (25,1) | 50 | - | 36 | |
| Carnes y despojos | | | | | | | | | | | | | | | | |
| Carne de cerdo (tmn) | 7.525 | - | 23,7 | 12.982 | - | 44,9 | 6.878 | - | 24,0 | 16.249 | - | 47,0 | 136 | - | 96 | |
| Carne de ovino (tmn) | 4.637 | - | 8,4 | 3.828 | - | 7,4 | 3.372 | - | 6,6 | 4.494 | - | 9,6 | 33 | - | 46 | |
| Carne de pollo (tmn) | 11.277 | - | 10,1 | 12.803 | - | 13,8 | 8.561 | - | 8,8 | 12.411 | - | 16,2 | 45 | - | 85 | |
| Tripas saladas de equino, bovino y porcino (kgn) | 2.096.004 | - | 2,5 | 2.613.288 | - | 3,8 | 1.632.045 | - | 2,4 | 1.822.105 | - | 2,8 | 12 | - | 15 | |
| Embutidos y preparaciones de carne, despojos o sangre (tmn) | 4.583 | - | 14,3 | 5.937 | - | 14,5 | 3.446 | - | 9,1 | 5.910 | - | 12,7 | 72 | - | 40 | |
| Productos del agro para la alimentación animal | | | | | | | | | | | | | | | | |
| Coseta de remolacha (tmn) | 100.351 | 87 | 8,7 | 87.348 | 115 | 10,1 | 58.469 | 115 | 6,7 | 64.442 | 119 | 7,6 | 10 | 3 | 13 | |

EMBARQUE DE LOS PRINCIPALES PRODUCTOS DE EXPORTACION CLASIFICADOS DE ACUERDO A LA CIU
Enero - Agosto 2001

| Principales productos | CLAVES 311-312 | | | ALIMENTOS Y ALIMENTOS FORRAJEROS Valor en millones de US\$ fob | | | | | | | | | | | | | |
|--|----------------|---------------|---------|---|---------------|----------|---------------|-------|----------|---------------|-------|----------|------------------|-------|----------|--------|-------|
| | 1999 | | | 2000 | | | ENERO-AGOSTO | | | | | | | | | | |
| | Cantidad | Precio (US\$) | Valor | Cantidad | Precio (US\$) | Valor | 2000 | | | 2001 | | | % Var. 2001/2000 | | | | |
| | | | | | | Cantidad | Precio (US\$) | Valor | Cantidad | Precio (US\$) | Valor | Cantidad | Precio (US\$) | Valor | Cantidad | Precio | Valor |
| Alimentos para perros y gatos (tmn) | 1.151 | - | 0,7 | 571 | - | 0,3 | 392 | - | 0,2 | 287 | - | 0,1 | -27 | - | -29 | | |
| Los demás (tmn) | 10.617 | - | 8,9 | 11.174 | - | 7,4 | 6.548 | - | 4,3 | 6.603 | - | 4,4 | 1 | - | 3 | | |
| Leche en polvo y derivados | | | | | | | | | | | | | | | | | |
| Leche (tmn) | 8.249 | 1.762 | 14,5 | 2.227 | 1.921 | 4,3 | 1.943 | 1.814 | 3,5 | 3.083 | 2.380 | 7,3 | 59 | 31 | 108 | | |
| Otros (yogurt, mantequilla, leche condensada, queso) (tmn) | 13.712 | - | 14,8 | 20.002 | - | 21,1 | 13.517 | - | 13,8 | 14.440 | - | 16,5 | 7 | - | 19 | | |
| Otros productos | | | | | | | | | | | | | | | | | |
| Caramelos (tmn) | 10.233 | 2.072 | 21,2 | 9.142 | 2.044 | 18,7 | 5.637 | 2.028 | 11,4 | 6.401 | 1.746 | 11,2 | 14 | -14 | -2 | | |
| Té negro en envases iguales o inferiores a 3 kgn (tmn) | 168 | 5.238 | 0,9 | 142 | 6.324 | 0,9 | 76 | 6.329 | 0,5 | 279 | 6.194 | 1,7 | 267 | -2 | 259 | | |
| Chocolates (tmn) | 7.788 | 3.412 | 26,6 | 8.196 | 3.068 | 25,1 | 4.934 | 3.045 | 15,0 | 7.564 | 2.670 | 20,2 | 53 | -12 | 34 | | |
| Preparaciones alimenticias a base de harina, sémola, almidón, fécula o extracto de malta (tmn) | 1.227 | - | 2,6 | 1.466 | - | 3,1 | 898 | - | 1,8 | 1.644 | - | 3,4 | 83 | - | 85 | | |
| Pastas alimenticias (tmn) | 14.542 | 670 | 9,7 | 10.192 | 704 | 7,2 | 7.138 | 701 | 5,0 | 6.324 | 697 | 4,4 | -11 | -1 | -12 | | |
| Galletas dulces (tmn) | 6.071 | 2.240 | 13,6 | 3.331 | 2.156 | 7,2 | 2.233 | 2.137 | 4,8 | 3.483 | 1.822 | 6,3 | 56 | -15 | 33 | | |
| Extractos, esencias y concentrados de café, té o yerba mate (tmn) | 1.502 | - | 8,3 | 1.876 | - | 9,5 | 1.071 | - | 5,2 | 2.124 | - | 8,7 | 98 | - | 69 | | |
| Levaduras (tmn) | 2.966 | 1.897 | 5,6 | 4.362 | 1.999 | 8,7 | 2.835 | 2.081 | 5,9 | 3.315 | 2.184 | 7,2 | 17 | 5 | 23 | | |
| Salsas, condimentos y sazonadores (tmn) | 9.651 | - | 10,4 | 8.822 | - | 8,8 | 5.172 | - | 5,9 | 5.815 | - | 4,2 | 12 | - | -28 | | |
| Jugo en polvo (tmn) | 16.098 | 4.633 | 74,6 | 14.149 | 5.065 | 71,7 | 8.657 | 4.645 | 40,2 | 10.949 | 5.923 | 64,8 | 26 | 28 | 61 | | |
| Otros preparados alimenticios (tmn) | 11.679 | - | 28,6 | 11.812 | - | 25,3 | 8.202 | - | 17,0 | 6.556 | - | 15,8 | -20 | - | -8 | | |
| Cueros y pieles en bruto de bovino o equino (tmn) | 746 | 861 | 0,6 | 289 | 1.131 | 0,3 | 196 | 1.015 | 0,2 | 128 | 1.430 | 0,2 | -35 | 41 | -8 | | |
| RESTANTES | | | 67,1 | | | 77,3 | | | 43,0 | | | 47,7 | | | | | |
| TOTAL AGREGACIÓN MAYOR | | | 2.597,9 | | | 2.602,5 | | | 1.754,3 | | | 1.845,4 | | | | | 5 |

| BEBIDAS, LÍQUIDOS, ALCOHOLES Y TABACO Valor en millones de US\$ fob | | | | | | | | | | | CLAVES 313-314 | | | | | |
|--|-----------|------------------|-------|-----------|------------------|-------|--------------|------------------|-------|-----------|------------------|-------|------------------|--------|-------|--|
| Principales productos | 1999 | | | 2000 | | | ENERO-AGOSTO | | | | | | | | | |
| | Cantidad | Precio (US\$) | Valor | Cantidad | Precio (US\$) | Valor | 2000 | | | 2001 | | | % Var. 2001/2000 | | | |
| | | | | | | | Cantidad | Precio (US\$) | Valor | Cantidad | Precio (US\$) | Valor | Cantidad | Precio | Valor | |
| Bebidas | | | | | | | | | | | | | | | | |
| Agua mineral y demás bebidas no alcohólicas (hl) | 50.891 | - | 2,7 | 55.359 | - | 2,7 | 37.137 | - | 1,8 | 68.458 | - | 3,0 | 84 | - | 72 | |
| Vino espumoso (hl) | 24.426 | 233 | 5,7 | 14.858 | 247 | 3,7 | 6.135 | 258 | 1,6 | 4.993 | 253 | 1,3 | -19 | -2 | -20 | |
| Vino embotellado (hl) | 1.338.300 | 290 | 388,1 | 1.505.056 | 289 | 434,8 | 969.833 | 290 | 281,5 | 1.021.595 | 287 | 293,5 | 5 | -1 | 4 | |
| Los demás (hl) | 935.956 | 128 | 119,7 | 1.128.494 | 115 | 130,3 | 711.498 | 122 | 86,6 | 949.270 | 91 | 86,6 | 33 | -25 | 0 | |
| Aguardiente de uva (pisco y similares) (hl) | 4.630 | 166 | 0,8 | 2.549 | 248 | 0,6 | 1.612 | 213 | 0,3 | 1.267 | 320 | 0,4 | -21 | 50 | 18 | |
| Cerveza (hl) | 50.754 | 84 | 4,3 | 49.478 | 79 | 3,9 | 31.554 | 80 | 2,5 | 16.153 | 70 | 1,1 | -49 | -13 | -55 | |
| Otros | | | | | | | | | | | | | | | | |
| Cebada malteada (tmn) | 67.947 | 278 | 18,9 | 44.567 | 302 | 13,5 | 31.856 | 303 | 9,6 | 33.495 | 323 | 10,8 | 5 | 7 | 12 | |
| Tabaco en rama (tmn) | 915 | 4.663 | 4,3 | 750 | 4.015 | 3,0 | 650 | 4.263 | 2,8 | 409 | - | 0,9 | -37 | - | -66 | |
| RENTANTES | | | 44,6 | | | 31,2 | | | 19,2 | | | 20,2 | | | 5 | |
| TOTAL AGREGACIÓN MAYOR | | | 589,1 | | | 623,7 | | | 405,9 | | | 417,9 | | | 3 | |

| Principales productos | CLAVES 321-322 | | | TEXTILES Y PRENDAS DE VESTIR Valor en millones de US\$ fob | | | | | | | | | | | |
|---|----------------|------------------|-------|---|------------------|-------|--------------|------------------|-------|----------|------------------|-------|------------------|--------|-------|
| | 1999 | | | 2000 | | | ENERO-AGOSTO | | | | | | | | |
| | Cantidad | Precio (US\$) | Valor | Cantidad | Precio (US\$) | Valor | 2000 | | | 2001 | | | % Var. 2001/2000 | | |
| | | | | | | | Cantidad | Precio (US\$) | Valor | Cantidad | Precio (US\$) | Valor | Cantidad | Precio | Valor |
| Lana cardada o peinada (tmn) | 2.925 | 2.252 | 6,6 | 2.772 | 2.156 | 6,0 | 2.037 | 2.177 | 4,4 | 1.861 | 2.216 | 4,1 | -9 | 2 | -7 |
| Telas de lana (tmn) | 479 | 22.906 | 11,0 | 542 | 24.247 | 13,1 | 387 | 23.465 | 9,1 | 299 | 24.084 | 7,2 | -23 | 3 | -21 |
| Mezclilla ("denim") (tmn) | 6.850 | 2.690 | 18,4 | 7.822 | 2.710 | 21,2 | 4.707 | 2.714 | 12,8 | 5.611 | 2.659 | 14,9 | 19 | -2 | 17 |
| Otras telas de algodón (tmn) | 1.332 | 4.736 | 6,3 | 1.466 | 4.010 | 5,9 | 1.118 | 3.882 | 4,3 | 875 | 4.776 | 4,2 | -22 | 23 | -4 |
| Telas de lino (tmn) | 104 | 16.337 | 1,7 | 90 | 16.678 | 1,5 | 37 | 15.189 | 0,6 | 52 | 16.577 | 0,9 | 41 | 9 | 53 |
| Hilados de fibras acrílicas discontinuas, sin acondicionar para la venta al por menor (tmn) | 492 | 4.419 | 2,2 | 1.045 | 4.805 | 5,0 | 687 | 4.786 | 3,3 | 931 | 4.304 | 4,0 | 36 | -10 | 22 |
| Hilados de fibras acrílicas discontinuas acondicionadas para la venta al por menor (tmn) | 175 | 6.874 | 1,2 | 177 | 6.311 | 1,1 | 165 | 6.303 | 1,0 | 123 | 6.016 | 0,7 | -25 | -5 | -29 |
| Telas de fibras sintéticas discontinuas (tmn) | 1.207 | 11.371 | 13,7 | 1.016 | 11.885 | 12,1 | 755 | 11.426 | 8,6 | 636 | 11.135 | 7,1 | -16 | -3 | -18 |
| Telas de hilados de filamentos sintéticos (tmn) | 3.057 | 1.492 | 4,6 | 3.283 | 1.427 | 4,7 | 2.045 | 1.357 | 2,8 | 2.054 | 1.553 | 3,2 | 0 | 14 | 15 |
| Telas de hilados de filamentos artificiales (tmn) | 122 | 11.893 | 1,5 | 72 | 13.111 | 0,9 | 49 | 12.837 | 0,6 | 33 | 12.758 | 0,4 | -33 | -1 | -33 |
| Etiquetas y artículos similares, tejidas (tmn) | 96 | 47.104 | 4,5 | 72 | 51.347 | 3,7 | 53 | 51.151 | 2,7 | 37 | 46.784 | 1,7 | -30 | -9 | -36 |
| Telas tejidas impregnadas o recubiertas con materias plásticas (tmn) | 729 | 4.815 | 3,5 | 781 | 5.960 | 4,7 | 429 | 5.816 | 2,5 | 635 | 5.668 | 3,6 | 48 | -3 | 44 |
| Telas no tejidas incluso impregnadas o recubiertas (tmn) | 668 | 6.793 | 4,5 | 1.425 | 7.309 | 10,4 | 809 | 7.697 | 6,2 | 718 | 6.058 | 4,4 | -11 | -21 | -30 |
| Telas de punto (tmn) | 1.072 | 3.517 | 3,8 | 1.515 | 2.962 | 4,5 | 649 | 3.317 | 2,2 | 754 | 3.089 | 2,3 | 16 | -7 | 8 |
| Prendas y complementos de vestir para bebé, de punto (tmn) | 121 | - | 3,5 | 211 | - | 3,5 | 164 | - | 2,4 | 100 | - | 2,9 | -39 | - | 21 |
| Calzas, medias y calcetines (tmn) | 359 | - | 8,2 | 311 | - | 6,4 | 223 | - | 4,5 | 147 | - | 2,8 | -34 | - | -38 |
| Prendas de vestir interiores de tejido de punto (tmn) | 52 | - | 2,2 | 75 | - | 2,8 | 44 | - | 1,7 | 43 | - | 1,4 | -2 | - | -20 |
| Prendas de vestir exteriores de tejido de punto (tmn) | 65 | - | 3,0 | 126 | - | 3,2 | 93 | - | 1,9 | 75 | - | 2,4 | -19 | - | 28 |
| Pantalones de mezclilla ("denim") (tmn) | 51 | - | 0,9 | 32 | - | 0,6 | 25 | - | 0,4 | 18 | - | 0,4 | -28 | - | -14 |
| Otras prendas de vestir exteriores de tejido plano (tmn) | 334 | - | 17,3 | 311 | - | 15,9 | 201 | - | 10,5 | 240 | - | 10,6 | 19 | - | 0 |
| Prendas de vestir interiores de tejido plano (tmn) | 35 | - | 1,5 | 84 | - | 1,5 | 70 | - | 0,9 | 20 | - | 0,8 | -71 | - | -16 |
| Sacos de polipropileno (tmn) | 1.476 | - | 2,3 | 4.524 | - | 5,9 | 3.061 | - | 4,0 | 2.359 | - | 3,1 | -23 | - | -22 |
| RESTANTES | | | 13,1 | | | 12,7 | | | 7,4 | | | 10,0 | | | 35 |
| TOTAL AGREGACIÓN MAYOR | | | 135,5 | | | 147,3 | | | 94,9 | | | 93,1 | | | -2 |

CURTIEMBRE, TALABARTERÍA, CUERO, PIELES Y CALZADO
Valor en millones de US\$ fob

CLAVES 323-324

| Principales productos | 1999 | | | 2000 | | | ENERO-AGOSTO | | | | | | | | |
|-------------------------------|----------|---------------|-------|----------|---------------|-------|--------------|---------------|-------|----------|---------------|-------|------------------|--------|-------|
| | | | | | | | 2000 | | | 2001 | | | % Var. 2001/2000 | | |
| | Cantidad | Precio (US\$) | Valor | Cantidad | Precio (US\$) | Valor | Cantidad | Precio (US\$) | Valor | Cantidad | Precio (US\$) | Valor | Cantidad | Precio | Valor |
| Cuero de vacuno curtido (tmn) | 10.145 | 1.792 | 18,2 | 9.123 | 2.829 | 25,8 | 6.142 | 2.603 | 16,0 | 5.624 | 3.224 | 18,1 | -8 | 24 | 13 |
| Calzados (par) | 395.649 | - | 7,7 | 300.631 | - | 6,1 | 190.037 | - | 4,0 | 193.880 | - | 3,4 | 2 | - | -15 |
| Pieles enteras (kgn) | 21.551 | - | 0,2 | 15.486 | - | 0,1 | 11.609 | - | 0,1 | 3.237 | - | 0,1 | -72 | - | -14 |
| RENTANTES | | | 2,0 | | | 1,4 | | | 1,0 | | | 0,7 | | | -33 |
| TOTAL AGREGACIÓN MAYOR | | | 28,1 | | | 33,4 | | | 21,1 | | | 22,3 | | | 6 |

EMBARQUE DE LOS PRINCIPALES PRODUCTOS DE EXPORTACION CLASIFICADOS DE ACUERDO A LA CIU
Enero - Agosto 2001

| Principales productos | CLAVE 330 | | | FORESTALES Y MUEBLES DE MADERA Valor en millones de US\$ fob | | | | | | | | | | | | | |
|--|------------|---------------|-------|---|---------------|----------|---------------|-------|----------|---------------|-------|----------|------------------|-------|----------|--------|-------|
| | 1999 | | | 2000 | | | ENERO-AGOSTO | | | | | | | | | | |
| | Cantidad | Precio (US\$) | Valor | Cantidad | Precio (US\$) | Valor | 2000 | | | 2001 | | | % Var. 2001/2000 | | | | |
| | | | | | | Cantidad | Precio (US\$) | Valor | Cantidad | Precio (US\$) | Valor | Cantidad | Precio (US\$) | Valor | Cantidad | Precio | Valor |
| Chips de madera (tmn) | 2.410.074 | 55 | 133,0 | 2.641.450 | 51 | 135,3 | 1.822.046 | 51 | 93,1 | 1.791.441 | 51 | 92,1 | -2 | 0 | -1 | | |
| Basas de pino radiata (m³) | 69.590 | 102 | 7,1 | 72.505 | 115 | 8,3 | 53.054 | 115 | 6,1 | 36.291 | 102 | 3,7 | -32 | -11 | -39 | | |
| Madera aserrada de pino radiata (m³) | 2.283.859 | 123 | 281,1 | 1.758.146 | 178 | 312,4 | 1.181.484 | 182 | 214,6 | 1.251.340 | 166 | 207,7 | 6 | -9 | -3 | | |
| Madera aserrada de otras coníferas (m³) | 4.737 | - | 1,0 | 8.573 | - | 1,9 | 7.100 | - | 1,6 | 51.018 | - | 1,0 | 619 | - | -39 | | |
| Madera aserrada no conífera (m³) | 29.601 | - | 17,0 | 33.024 | - | 18,9 | 23.696 | - | 13,6 | 16.255 | - | 8,8 | -31 | - | -35 | | |
| Chapas de madera (tmn) | 46.426 | - | 21,0 | 39.510 | - | 18,0 | 28.061 | - | 12,9 | 23.110 | - | 10,2 | -18 | - | -21 | | |
| Madera cepillada, ranurada, machihembrada, moldurada y análoga (tmn) | 114.761 | - | 157,9 | 112.795 | - | 119,6 | 81.628 | - | 89,3 | 90.733 | - | 97,1 | 11 | - | 9 | | |
| Madera llamada artificial (tmn) | 16.184 | - | 4,4 | 27.561 | - | 6,1 | 17.585 | - | 4,0 | 36.054 | - | 6,9 | 105 | - | 73 | | |
| Tableros de madera (m²) | 40.856.457 | - | 95,6 | 45.233.203 | - | 112,0 | 28.861.330 | - | 73,9 | 34.248.391 | - | 83,6 | 19 | - | 13 | | |
| Madera contrachapada (tmn) | 59.450 | - | 36,6 | 63.759 | - | 38,5 | 42.527 | - | 26,2 | 62.633 | - | 34,6 | 47 | - | 32 | | |
| Palets (unidad) | 1.406.539 | - | 9,3 | 1.507.071 | - | 12,9 | 892.047 | - | 7,4 | 870.299 | - | 7,4 | -2 | - | -1 | | |
| Monturas y mangos para herramientas (tmn) | 1.849 | - | 2,6 | 2.186 | - | 3,2 | 1.460 | - | 2,1 | 1.770 | - | 2,6 | 21 | - | 21 | | |
| Obras de carpintería (tmn) | 51.206 | - | 73,6 | 57.556 | - | 70,9 | 37.292 | - | 47,1 | 46.840 | - | 56,8 | 26 | - | 21 | | |
| Artículos de uso doméstico de madera (tmn) | 486 | - | 0,8 | 373 | - | 0,7 | 236 | - | 0,4 | 383 | - | 0,5 | 62 | - | 29 | | |
| Palitos para dulces y helados (tmn) | 1.006 | - | 1,8 | 818 | - | 1,4 | 682 | - | 1,2 | 655 | - | 1,1 | -4 | - | -7 | | |
| Muebles de madera (unidad) | 521.891 | - | 28,4 | 706.903 | - | 30,3 | 360.914 | - | 19,5 | 659.484 | - | 21,4 | 83 | - | 10 | | |
| Partes de muebles (unidad) | 9.006.562 | - | 21,2 | 7.615.851 | - | 21,9 | 5.558.526 | - | 14,5 | 3.025.304 | - | 10,2 | -46 | - | -30 | | |
| Construcciones prefabricadas (unidad) | 433 | - | 8,1 | 250 | - | 4,8 | 175 | - | 3,0 | 543 | - | 4,3 | 210 | - | 44 | | |
| Colchones (unidad) | 13.983 | - | 1,3 | 8.567 | - | 0,6 | 5.043 | - | 0,4 | 6.457 | - | 0,4 | 28 | - | -2 | | |
| RESTANTES | | | 16,8 | | | 18,2 | | | 12,1 | | | 14,5 | | | | | 19 |
| TOTAL AGREGACIÓN MAYOR | | | 918,6 | | | 935,9 | | | 643,1 | | | 664,9 | | | | | 3 |

| PAPEL, CELULOSA Y DERIVADOS Valor en millones de US\$ fob | | | | | | | | | | | CLAVE 340 | | | | |
|--|-----------|------------------|---------|-----------|------------------|---------|--------------|------------------|---------|----------|------------------|-------|------------------|--------|-------|
| Principales productos | 1999 | | | 2000 | | | ENERO-AGOSTO | | | | | | | | |
| | Cantidad | Precio (US\$) | Valor | Cantidad | Precio (US\$) | Valor | 2000 | | | 2001 | | | % Var. 2001/2000 | | |
| | | | | | | | Cantidad | Precio (US\$) | Valor | Cantidad | Precio (US\$) | Valor | Cantidad | Precio | Valor |
| Celulosa cruda (tmn) | 361.494 | 359 | 129,6 | 305.395 | 500 | 152,8 | 248.439 | 511 | 127,0 | 316.652 | 320 | 101,5 | 27 | -37 | -20 |
| Celulosa blanqueada y semi-blanqueada de conifera (tmn) | 1.219.062 | 448 | 546,7 | 1.191.179 | 614 | 731,7 | 884.577 | 617 | 546,1 | 863.269 | 452 | 390,1 | -2 | -27 | -29 |
| Celulosa blanqueada y semi-blanqueada distinta de la de conifera (tmn) | 323.977 | 455 | 147,3 | 337.942 | 606 | 204,9 | 232.852 | 616 | 143,5 | 289.154 | 443 | 128,0 | 24 | -28 | -11 |
| Papel para periódico (tmn) | 164.053 | 524 | 85,9 | 182.568 | 570 | 104,2 | 124.872 | 540 | 67,4 | 122.875 | 657 | 80,7 | -2 | 22 | 20 |
| Papel tissue (tmn) | 15.131 | 711 | 10,8 | 623 | 795 | 0,5 | 481 | 753 | 0,4 | 694 | 679 | 0,5 | 44 | -10 | 25 |
| Papel estucado (tmn) | 62.074 | 639 | 39,6 | 89.309 | 671 | 60,0 | 59.294 | 657 | 39,0 | 70.330 | 703 | 49,4 | 19 | 7 | 27 |
| Papel higiénico (tmn) | 688 | 1.462 | 1,0 | 1.181 | 952 | 1,1 | 549 | 916 | 0,5 | 982 | 961 | 0,9 | 79 | 5 | 80 |
| Pañuelos y toallitas (tmn) | 974 | - | 2,0 | 1.414 | - | 2,3 | 1.003 | - | 1,7 | 1.241 | - | 1,9 | 24 | - | 12 |
| Manteles y servilletas (tmn) | 871 | - | 1,3 | 1.034 | - | 1,4 | 648 | - | 0,9 | 1.091 | - | 1,2 | 68 | - | 33 |
| Pañales y paños higiénicos (tmn) | 5.591 | - | 18,2 | 7.653 | - | 22,9 | 5.174 | - | 15,7 | 5.461 | - | 15,1 | 6 | - | -4 |
| Cajas, sacos, bolsas y demás envases de papel y cartón (tmn) | 9.707 | - | 10,3 | 11.308 | - | 12,7 | 8.671 | - | 9,2 | 8.723 | - | 10,2 | 1 | - | 11 |
| Artículos de Impresión | | | | | | | | | | | | | | | |
| Impresos para registros (agendas) (tmn) | 1.667 | - | 5,7 | 2.178 | - | 7,5 | 1.118 | - | 3,4 | 1.771 | - | 4,6 | 58 | - | 35 |
| Libros (tmn) | 10.961 | - | 28,2 | 2.429 | - | 11,0 | 1.921 | - | 8,1 | 726 | - | 4,8 | -62 | - | -41 |
| Diarios y publicaciones periódicas (tmn) | 8.489 | - | 26,6 | 7.446 | - | 24,0 | 5.271 | - | 16,5 | 3.843 | - | 12,9 | -27 | - | -22 |
| Diccionarios y enciclopedias (tmn) | 1.113 | - | 4,9 | 1.129 | - | 3,9 | 733 | - | 2,6 | 418 | - | 2,0 | -43 | - | -23 |
| Los demás folletos e impresos (tmn) | 5.974 | - | 10,6 | 13.705 | - | 23,8 | 10.956 | - | 18,5 | 13.492 | - | 22,4 | 23 | - | 21 |
| Impresos publicitarios, catálogos (tmn) | 1.042 | - | 5,2 | 1.175 | - | 5,5 | 668 | - | 3,4 | 572 | - | 3,6 | -14 | - | 6 |
| RESTANTES | | | 46,9 | | | 48,6 | | | 31,1 | | | 29,9 | | | -4 |
| TOTAL AGREGACIÓN MAYOR | | | 1.120,8 | | | 1.418,8 | | | 1.035,0 | | | 859,7 | | | -17 |

EMBARQUE DE LOS PRINCIPALES PRODUCTOS DE EXPORTACION CLASIFICADOS DE ACUERDO A LA CIU
Enero - Agosto 2001

| Principales productos | CLAVE 350 | | | PRODUCTOS QUÍMICOS BÁSICOS Y PREPARADOS, PETRÓLEO Y DERIVADOS, CAUCHOS Y PLÁSTICOS Valor en millones de US\$ fob | | | | | | | | | | | |
|---|-----------|---------------|-------|---|---------------|-------|--------------|---------------|-------|-----------|---------------|-------|------------------|--------|-------|
| | 1999 | | | 2000 | | | ENERO-AGOSTO | | | | | | % Var. 2001/2000 | | |
| | Cantidad | Precio (US\$) | Valor | Cantidad | Precio (US\$) | Valor | 2000 | | | 2001 | | | Cantidad | Precio | Valor |
| | | | | | | | Cantidad | Precio (US\$) | Valor | Cantidad | Precio (US\$) | Valor | | | |
| Agaragar (tmn) | 2.170 | 14.918 | 32,4 | 2.574 | 15.163 | 39,0 | 1.712 | 15.230 | 26,1 | 1.556 | 14.618 | 22,7 | -9 | -4 | -13 |
| Los demás mucílagos y espesantes derivados de vegetales (tmn) | 2.363 | 7.955 | 18,8 | 2.923 | 7.518 | 22,0 | 1.743 | 7.718 | 13,5 | 2.045 | 7.502 | 15,3 | 17 | -3 | 14 |
| Gasolina de aviación (tmn) | 1.899 | 551 | 1,0 | 1.371 | 729 | 1,0 | 1.001 | 717 | 0,7 | 363 | 830 | 0,3 | -64 | 16 | -57 |
| Otras gasolinas (tmn) | 109.084 | 163 | 17,8 | 220.386 | 287 | 63,2 | 80.753 | 290 | 23,4 | 329.128 | 248 | 81,8 | 308 | -14 | 249 |
| Combustible para motor a reacción (queroseno) (tmn) | 347.843 | 251 | 89,3 | 328.660 | 409 | 134,6 | 225.693 | 384 | 86,7 | 232.553 | 424 | 98,7 | 3 | 10 | 14 |
| Petróleo Diesel (tmn) | 171.955 | 221 | 38,0 | 326.289 | 273 | 89,2 | 153.456 | 261 | 40,1 | 182.637 | 281 | 51,4 | 19 | 8 | 28 |
| Aceites combustibles residuales pesados (fuel oil) (tmn) | 426.987 | 123 | 52,5 | 816.847 | 162 | 132,3 | 525.607 | 151 | 79,6 | 579.387 | 165 | 95,8 | 10 | 9 | 20 |
| Aceites lubricantes (tmn) | 8.044 | 1.221 | 9,8 | 7.993 | 1.221 | 9,8 | 5.468 | 1.261 | 6,9 | 5.924 | 1.068 | 6,3 | 8 | -15 | -8 |
| Gas licuado (tmn) | 36.354 | 102 | 3,7 | 110.717 | 212 | 23,4 | 54.372 | 188 | 10,2 | 90.048 | 201 | 18,1 | 66 | 7 | 78 |
| Mezclas bituminosas a base de asfalto (tmn) | 11.412 | 238 | 2,7 | 11.195 | 302 | 3,4 | 8.048 | 295 | 2,4 | 3.894 | 293 | 1,1 | -52 | -1 | -52 |
| Ácido sulfúrico (tmn) | 132.600 | 11 | 1,5 | 83.204 | 9 | 0,7 | 45.199 | 12 | 0,6 | 865 | 31 | 0,0 | -98 | 158 | -95 |
| Ácido bórico (tmn) | 37.711 | 442 | 16,7 | 37.130 | 417 | 15,5 | 25.644 | 425 | 10,9 | 29.311 | 395 | 11,6 | 14 | -7 | 6 |
| Trióxido de molibdeno (tmn) | 2.138 | 6.603 | 14,1 | 3.142 | 6.356 | 20,0 | 2.157 | 6.448 | 13,9 | 2.801 | 6.254 | 17,5 | 30 | -3 | 26 |
| Cloruro de litio (tmn) | 616 | 2.246 | 1,4 | 0 | - | 0,0 | 0 | - | 0,0 | 0 | - | 0,0 | - | - | - |
| Cloruro cuproso (tmn) | 1.548 | 1.865 | 2,9 | 2.281 | 1.947 | 4,0 | 1.704 | 1.953 | 3,3 | 1.333 | 1.730 | 2,3 | -22 | -11 | -30 |
| Yoduro de potasio y yoduro de sodio (tmn) | 392 | 17.339 | 6,8 | 251 | 16.207 | 4,1 | 188 | 16.559 | 3,1 | 195 | 15.846 | 3,1 | 4 | -4 | -1 |
| Yodato de potasio y yodato de calcio (tmn) | 291 | 14.794 | 4,3 | 263 | 13.605 | 3,6 | 180 | 13.661 | 2,5 | 233 | 12.773 | 3,0 | 29 | -7 | 21 |
| Sulfato de cobre (tmn) | 1.346 | 672 | 0,9 | 2.222 | 596 | 1,3 | 1.721 | 592 | 1,0 | 2.376 | 556 | 1,3 | 38 | -6 | 30 |
| Nitrato de potasio (tmn) | 275.955 | 281 | 77,4 | 348.171 | 247 | 85,9 | 218.841 | 249 | 54,5 | 284.124 | 242 | 68,9 | 30 | -3 | 26 |
| Molibdatos (principalmente de amonio o de sodio) (tmn) | 1.119 | 5.727 | 6,4 | 1.210 | 5.443 | 6,6 | 843 | 5.526 | 4,7 | 1.427 | 5.234 | 7,5 | 69 | -5 | 60 |
| Perrenato de amonio (kgm) | 3.083 | 654 | 2,0 | 1.902 | 892 | 1,7 | 1.614 | 880 | 1,4 | 865 | - | 0,8 | -46 | - | -41 |
| Fosfuros (tmn) | 177 | 8.158 | 1,4 | 156 | 6.077 | 0,9 | 136 | 6.140 | 0,8 | 116 | 6.414 | 0,7 | -15 | 4 | -11 |
| Alcohol metílico (tmn) | 2.233.467 | 67 | 150,1 | 2.766.203 | 117 | 323,5 | 1.989.593 | 101 | 200,2 | 1.844.727 | 156 | 286,9 | -7 | 54 | 43 |
| Pentaeritritol (tmn) | 7.666 | 1.061 | 8,1 | 7.775 | 1.003 | 7,8 | 5.212 | 993 | 5,2 | 4.668 | 1.085 | 5,1 | -10 | 9 | -2 |

1311

| PRODUCTOS QUÍMICOS BÁSICOS Y PREPARADOS, PETRÓLEO Y DERIVADOS, CAUCHOS Y PLÁSTICOS Valor en millones de US\$ fob | | | | | | | | | | | | CLAVE 350 | | | |
|---|----------|------------------|-------|----------|------------------|-------|--------------|------------------|-------|----------|------------------|-----------|------------------|--------|-------|
| Principales productos | 1999 | | | 2000 | | | ENERO-AGOSTO | | | | | | | | |
| | Cantidad | Precio (US\$) | Valor | Cantidad | Precio (US\$) | Valor | 2000 | | | 2001 | | | % Var. 2001/2000 | | |
| | | | | | | | Cantidad | Precio (US\$) | Valor | Cantidad | Precio (US\$) | Valor | Cantidad | Precio | Valor |
| Formiato de sodio (tmn) | 5.808 | 247 | 1,4 | 4.698 | 267 | 1,3 | 3.162 | 271 | 0,9 | 3.152 | 266 | 0,8 | 0 | -2 | -2 |
| Ortoftalatos de dioctilo (D.O.P.) (tmn) | 2.837 | 646 | 1,8 | 2.228 | 822 | 1,8 | 1.410 | 828 | 1,2 | 1.476 | 804 | 1,2 | 5 | -3 | 2 |
| Anhídrido ftálico (tmn) | 1.233 | 502 | 0,6 | 1.554 | 718 | 1,1 | 970 | 718 | 0,7 | 1.196 | 626 | 0,7 | 23 | -13 | 8 |
| Ácido tartárico (tmn) | 1.618 | 5.501 | 8,9 | 1.387 | 5.550 | 7,7 | 793 | 5.614 | 4,5 | 999 | 5.217 | 5,2 | 26 | -7 | 17 |
| Ditiocarbonatos (Xantatos y xantogenatos) (tmn) | 920 | 1.386 | 1,3 | 1.905 | 1.239 | 2,4 | 1.236 | 1.248 | 1,5 | 721 | 1.336 | 1,0 | -42 | 7 | -38 |
| Tiocarbamatos y ditiocarbamatos (tmn) | 139 | 4.158 | 0,6 | 380 | 2.787 | 1,1 | 189 | - | 0,2 | 124 | - | 0,4 | -34 | - | 118 |
| Medicamentos de uso humano para la venta al por menor | - | - | 28,5 | - | - | 33,9 | - | - | 20,7 | - | - | 25,7 | - | - | 24 |
| Nitrato de amonio (tmn) | 3.025 | 247 | 0,7 | 48.818 | 217 | 10,6 | 36.215 | 219 | 7,9 | 39.601 | 214 | 8,5 | 9 | -2 | 7 |
| Cloruro de potasio (tmn) | 202.830 | 99 | 20,1 | 178.610 | 98 | 17,5 | 123.001 | 98 | 12,0 | 61.012 | 101 | 6,2 | -50 | 3 | -49 |
| Sulfato de potasio (tmn) | 97.006 | 170 | 16,5 | 151.823 | 144 | 21,9 | 64.814 | 165 | 10,7 | 94.373 | 156 | 14,7 | 46 | -5 | 37 |
| Abonos minerales o químicos con los elementos nitrógeno, fósforo y potasio (tmn) | 3.888 | 547 | 2,1 | 3.285 | 541 | 1,8 | 1.594 | 509 | 0,8 | 1.761 | 560 | 1,0 | 10 | 10 | 22 |
| Los demás abonos de la posición 3105, en envases de contenido superior a 10 kgn (tmn) | 20.125 | 315 | 6,3 | 40.584 | 221 | 9,0 | 14.107 | 263 | 3,7 | 31.537 | 349 | 11,0 | 124 | 33 | 197 |
| Sulfato básico de cromo (tmn) | 795 | 814 | 0,6 | 124 | 758 | 0,1 | 124 | 750 | 0,1 | 0 | - | 0,0 | -100 | - | -100 |
| Materias colorantes de origen vegetal o animal | - | - | 1,6 | - | - | 0,8 | - | - | 0,7 | - | - | 0,6 | - | - | -5 |
| Fritas de vidrio (tmn) | 783 | 1.424 | 1,1 | 780 | 1.262 | 1,0 | 604 | 1.315 | 0,8 | 233 | 1.240 | 0,3 | -61 | -6 | -64 |
| Tintas de imprenta (tmn) | 447 | 4.430 | 2,0 | 403 | 4.390 | 1,8 | 265 | 4.366 | 1,2 | 232 | 4.504 | 1,0 | -12 | 3 | -10 |
| Mezclas de aceites esenciales | - | - | 2,2 | - | - | 2,7 | - | - | 1,7 | - | - | 2,2 | - | - | 31 |
| Perfumes, cosméticos y artículos de tocador | - | - | 30,0 | - | - | 41,0 | - | - | 26,4 | - | - | 40,5 | - | - | 53 |
| Preparaciones tensoactivas acondicionadas para la venta al por menor | - | - | 1,1 | - | - | 2,0 | - | - | 1,5 | - | - | 0,6 | - | - | -56 |
| Adhesivos a base de caucho o de materias plásticas (tmn) | 757 | 2.147 | 1,6 | 820 | 1.723 | 1,4 | 600 | 1.748 | 1,0 | 621 | 1.647 | 1,0 | 3 | -6 | -2 |

EMBARQUE DE LOS PRINCIPALES PRODUCTOS DE EXPORTACION CLASIFICADOS DE ACUERDO A LA CIU
Enero - Agosto 2001

| Principales productos | CLAVE 350 | | | PRODUCTOS QUÍMICOS BÁSICOS Y PREPARADOS, PETRÓLEO Y DERIVADOS, CAUCHOS Y PLÁSTICOS Valor en millones de US\$ fob | | | | | | | | | | | |
|---|-----------|------------------|-------|---|------------------|-------|--------------|------------------|-------|----------|------------------|-------|------------------|--------|-------|
| | 1999 | | | 2000 | | | ENERO-AGOSTO | | | | | | % Var. 2001/2000 | | |
| | Cantidad | Precio (US\$) | Valor | Cantidad | Precio (US\$) | Valor | 2000 | | | 2001 | | | Cantidad | Precio | Valor |
| | | | | | | | Cantidad | Precio (US\$) | Valor | Cantidad | Precio (US\$) | Valor | | | |
| Explosivos preparados, excepto pólvoras de proyección (tmn) | 747 | 2.618 | 2,0 | 227 | 2.626 | 0,6 | 143 | - | 0,4 | 270 | 2.604 | 0,7 | 89 | - | 87 |
| Cordones detonantes (tmn) | 224 | 9.116 | 2,0 | 269 | 9.725 | 2,6 | 169 | 9.550 | 1,6 | 124 | 10.944 | 1,4 | -27 | 15 | -16 |
| Cebos y cápsulas fulminantes (tmn) | 112 | 23.393 | 2,6 | 130 | 26.508 | 3,4 | 70 | 27.243 | 1,9 | 43 | 23.837 | 1,0 | -39 | -13 | -46 |
| Detonadores para explosivos (tmn) | 195 | 23.231 | 4,5 | 185 | 23.070 | 4,3 | 143 | 22.469 | 3,2 | 158 | 23.101 | 3,7 | 10 | 3 | 14 |
| Materias minerales naturales activadas (tmn) | 3.236 | 372 | 1,2 | 3.453 | 374 | 1,3 | 2.097 | 365 | 0,8 | 2.551 | 360 | 0,9 | 22 | -1 | 20 |
| Insecticidas de uso agrícola y doméstico | - | - | 2,7 | - | - | 4,1 | - | - | 2,1 | - | - | 2,4 | - | - | 14 |
| Fungicidas de uso agrícola y doméstico | - | - | 6,9 | - | - | 7,9 | - | - | 4,9 | - | - | 5,5 | - | - | 13 |
| Herbicidas de uso agrícola y doméstico | - | - | 2,1 | - | - | 2,5 | - | - | 1,3 | - | - | 2,0 | - | - | 47 |
| Los demás pesticidas de uso agrícola y doméstico | - | - | 0,8 | - | - | 0,9 | - | - | 0,6 | - | - | 0,8 | - | - | 27 |
| Polietileno de baja densidad (tmn) | 15.616 | 771 | 12,0 | 15.031 | 891 | 13,4 | 8.906 | 897 | 8,0 | 12.266 | 809 | 9,9 | 38 | -10 | 24 |
| Poliestireno expandible (tmn) | 2.374 | 893 | 2,1 | 4.284 | 1.151 | 4,9 | 2.983 | 1.113 | 3,3 | 1.616 | 1.153 | 1,9 | -46 | 4 | -44 |
| Resinas ureicas (tmn) | 1.001 | 1.356 | 1,4 | 1.168 | 1.346 | 1,6 | 746 | 1.359 | 1,0 | 841 | 1.301 | 1,1 | 13 | -4 | 8 |
| Alginato de sodio (tmn) | 687 | 6.259 | 4,3 | 622 | 6.305 | 3,9 | 462 | 6.260 | 2,9 | 404 | 6.426 | 2,6 | -13 | 3 | -10 |
| Tubos rígidos, de materias plásticas artificiales | - | - | 1,7 | - | - | 1,6 | - | - | 1,3 | - | - | 1,2 | - | - | -8 |
| Tubos flexibles de materias plásticas artificiales | - | - | 2,5 | - | - | 1,5 | - | - | 1,2 | - | - | 2,4 | - | - | 106 |
| Accesorios para tuberías, de materias plásticas artificiales | - | - | 2,8 | - | - | 2,5 | - | - | 1,7 | - | - | 2,7 | - | - | 64 |
| Placas, hojas, bandas, cintas y películas autoadhesivas, de plástico, incluso en rollos (tmn) | 756 | 4.026 | 3,0 | 597 | 5.387 | 3,2 | 452 | 5.084 | 2,3 | 442 | 6.068 | 2,7 | -2 | 19 | 17 |
| Placas, hojas, películas, bandas y láminas de polietileno (tmn) | 1.675 | 2.168 | 3,6 | 2.910 | 1.826 | 5,3 | 1.532 | 1.849 | 2,8 | 4.623 | 1.724 | 8,0 | 202 | -7 | 181 |
| Placas, hojas, películas, bandas y láminas de polipropileno (tmn) | 6.101 | 1.946 | 11,9 | 7.554 | 1.948 | 14,7 | 5.344 | 1.918 | 10,2 | 4.405 | 1.998 | 8,8 | -18 | 4 | -14 |
| Envases, tapas, cápsulas y similares, de materias plásticas artificiales | - | - | 30,3 | - | - | 29,3 | - | - | 19,8 | - | - | 22,0 | - | - | 11 |

1313

| PRODUCTOS QUÍMICOS BÁSICOS Y PREPARADOS, PETRÓLEO Y DERIVADOS, CAUCHOS Y PLÁSTICOS Valor en millones de US\$ fob | | | | | | | | | | | | CLAVE 350 | | | | |
|---|-----------|------------------|-------|-----------|------------------|---------|--------------|------------------|-------|----------|------------------|-----------|------------------|--------|-------|--|
| Principales productos | 1999 | | | 2000 | | | ENERO-AGOSTO | | | | | | | | | |
| | Cantidad | Precio (US\$) | Valor | Cantidad | Precio (US\$) | Valor | 2000 | | | 2001 | | | % Var. 2001/2000 | | | |
| | | | | | | | Cantidad | Precio (US\$) | Valor | Cantidad | Precio (US\$) | Valor | Cantidad | Precio | Valor | |
| Vajillas, artículos de higiene o de tocador, de materias plásticas artificiales | - | - | 1,7 | - | - | 3,2 | - | - | 2,1 | - | - | 2,3 | - | - | 13 | |
| Boyas y flotadores para redes de pesca, de material plástico | - | - | 0,8 | - | - | 0,7 | - | - | 0,5 | - | - | 0,6 | - | - | 7 | |
| Neumáticos para automóviles (unidad) | 1.096.826 | 27 | 29,7 | 1.327.591 | 27 | 36,0 | 957.294 | 27 | 26,3 | 942.221 | 27 | 25,2 | -2 | 0 | -4 | |
| Neumáticos para autobuses y camiones (unidad) | 101.402 | 170 | 17,3 | 71.222 | 172 | 12,2 | 48.399 | 167 | 8,1 | 103.874 | 80 | 8,3 | 115 | -52 | 3 | |
| Los demás neumáticos (principalmente para camionetas) (unidad) | 484.823 | 36 | 17,4 | 728.526 | 37 | 26,9 | 477.078 | 36 | 17,1 | 449.480 | 38 | 17,2 | -6 | 6 | 1 | |
| Cámaras para automóviles, autobuses y camiones (unidad) | 113.295 | 8 | 0,9 | 21.839 | 7 | 0,2 | 19.257 | 7 | 0,1 | 358 | - | 0,0 | -98 | - | -97 | |
| Guantes de caucho vulcanizado | - | - | 0,8 | - | - | 1,1 | - | - | 0,6 | - | - | 0,6 | - | - | 10 | |
| Hilados de filamentos continuos de poliamidas (tmn) | 1.561 | 4.277 | 6,7 | 2.463 | 4.160 | 10,2 | 1.740 | 4.150 | 7,2 | 1.468 | 3.800 | 5,6 | -16 | -8 | -23 | |
| Los demás calzados con suela y parte superior de caucho o de plástico, que no cubran el tobillo (par) | 85.631 | 6 | 0,5 | 83.438 | 3 | 0,3 | 65.218 | 2 | 0,1 | 16.609 | 5 | 0,1 | -75 | 104 | -48 | |
| Los demás calzados con suela de caucho o de plástico y parte superior de materias textiles (par) | 305.296 | 4 | 1,2 | 136.570 | 3 | 0,4 | 85.544 | 3 | 0,2 | 150.652 | 4 | 0,5 | 76 | 32 | 132 | |
| Suelas y tacones, de caucho o de plástico (tmn) | 391 | 3.864 | 1,5 | 222 | 4.261 | 0,9 | 184 | 4.158 | 0,8 | 130 | 4.254 | 0,6 | -29 | 2 | -28 | |
| RESTANTES | | | 114,5 | | | 151,4 | | | 102,7 | | | 106,9 | | | 4 | |
| TOTAL AGREGACIÓN MAYOR | | | 982,4 | | | 1.507,4 | | | 927,0 | | | 1.172,5 | | | 26 | |

EMBARQUE DE LOS PRINCIPALES PRODUCTOS DE EXPORTACION CLASIFICADOS DE ACUERDO A LA CIU
Enero - Agosto 2001

| Principales productos | CLAVE 360 | | | PRODUCTOS DE BARRO, LOZA Y PORCELANA, VIDRIO Y PRODUCTOS MINERALES NO METÁLICOS Valor en millones de US\$ fob | | | | | | | | | | | | | |
|--|------------|---------------|-------|--|---------------|----------|---------------|-------|----------|---------------|-------|----------|------------------|-------|----------|--------|-------|
| | 1999 | | | 2000 | | | ENERO-AGOSTO | | | | | | | | | | |
| | Cantidad | Precio (US\$) | Valor | Cantidad | Precio (US\$) | Valor | 2000 | | | 2001 | | | % Var. 2001/2000 | | | | |
| | | | | | | Cantidad | Precio (US\$) | Valor | Cantidad | Precio (US\$) | Valor | Cantidad | Precio (US\$) | Valor | Cantidad | Precio | Valor |
| Guarniciones de fricción a base de amianto, sustancias minerales o de celulosa (kgn) | 586.249 | - | 2,6 | 548.899 | - | 2,6 | 371.405 | - | 1,8 | 304.306 | - | 1,5 | -18 | - | -15 | | |
| Baldosas y losas de cerámica (m²) | 139.340 | - | 0,6 | 3.512 | - | 0,0 | 3.512 | - | 0,0 | 8.473 | - | 0,1 | 141 | - | 376 | | |
| Artefactos sanitarios de cerámica (unidad) | 923.687 | - | 11,0 | 1.054.936 | - | 11,8 | 710.425 | - | 7,9 | 701.996 | - | 8,5 | -1 | - | 8 | | |
| Vajillas y artículos de uso doméstico de cerámica, excepto de porcelana (unidad) | 107.290 | - | 0,2 | 134.681 | - | 0,3 | 90.037 | - | 0,2 | 112.701 | - | 0,2 | 25 | - | 19 | | |
| Objetos de adorno de cerámica (unidad) | 139.454 | - | 0,3 | 102.924 | - | 0,2 | 74.636 | - | 0,2 | 45.940 | - | 0,1 | -38 | - | -36 | | |
| Vidrio estirado y flotado sin armar (m²/1mm) | 20.326.395 | - | 15,7 | 18.101.902 | - | 14,9 | 12.382.357 | - | 9,9 | 13.206.808 | - | 12,0 | 7 | - | 22 | | |
| Celdas electrolíticas de concreto polimérico (tmn) | 291 | - | 0,4 | 819 | - | 0,9 | 154 | - | 0,3 | 743 | - | 0,9 | 382 | - | 237 | | |
| Ampollas, botellas y frascos de vidrio (tmn) | 1.577 | - | 2,5 | 1.917 | - | 3,0 | 1.240 | - | 1,9 | 1.718 | - | 2,3 | 39 | - | 23 | | |
| Aisladores eléctricos de cerámica (unidad) | 1.109.998 | - | 2,1 | 1.820.560 | - | 2,8 | 1.015.431 | - | 1,5 | 1.070.438 | - | 2,2 | 5 | - | 43 | | |
| RESTANTES | | | 19,1 | | | 12,9 | | | 8,3 | | | 9,4 | | | | | 13 |
| TOTAL AGREGACIÓN MAYOR | | | 54,5 | | | 49,4 | | | 31,9 | | | 37,2 | | | | | 17 |

1315

INDUSTRIAS BÁSICAS DEL HIERRO Y ACERO, INDUSTRIAS BÁSICAS DE METALES NO FERROSOS
Valor en millones de US\$ fob

CLAVE 370

| Principales productos | 1999 | | | 2000 | | | ENERO-AGOSTO | | | | | | | | |
|---|----------|------------------|-------|----------|------------------|-------|--------------|------------------|-------|----------|------------------|-------|------------------|------------------|-------|
| | Cantidad | Precio (US\$) | Valor | Cantidad | Precio (US\$) | Valor | 2000 | | | 2001 | | | % Var. 2001/2000 | | |
| | | | | | | | Cantidad | Precio (US\$) | Valor | Cantidad | Precio (US\$) | Valor | Cantidad | Precio (US\$) | Valor |
| Chatarra de hierro (tmn) | 4.381 | 276 | 1,2 | 4.487 | 509 | 2,3 | 3.062 | 552 | 1,7 | 5.135 | 276 | 1,4 | 68 | -50 | -17 |
| Palanquillas de acero (tmn) | 905 | 167 | 0,2 | 12.489 | 182 | 2,3 | 8.347 | 181 | 1,5 | 8.120 | 186 | 1,5 | -3 | 3 | -1 |
| Desbastes de acero (tmn) | 17.898 | 219 | 3,9 | 12.821 | 256 | 3,3 | 11.873 | 252 | 3,0 | 172 | 442 | 0,1 | -99 | 75 | -97 |
| Planchas de acero laminadas en frío (tmn) | 58.739 | 281 | 16,5 | 68.420 | 352 | 24,1 | 49.820 | 354 | 17,6 | 16.263 | 311 | 5,1 | -67 | -12 | -71 |
| Productos laminados planos de acero chapados o revestidos, ancho mayor o igual 600 mm (tmn) | 8.145 | 719 | 5,9 | 7.131 | 584 | 4,2 | 5.362 | 524 | 2,8 | 1.297 | 755 | 1,0 | -76 | 44 | -64 |
| Alambrón de acero (tmn) | 19.678 | 229 | 4,5 | 8.567 | 255 | 2,2 | 5.223 | 253 | 1,3 | 4.645 | 243 | 1,1 | -11 | -4 | -17 |
| Barras y perfiles de acero aleado (tmn) | 247 | - | 0,9 | 764 | - | 1,3 | 531 | - | 0,6 | 194 | - | 0,6 | -63 | - | 1 |
| Tubos de acero con costura (tmn) | 10.058 | 539 | 5,4 | 17.379 | 638 | 11,1 | 12.700 | 558 | 7,1 | 9.152 | 596 | 5,5 | -28 | 7 | -22 |
| Cobre aleado (tmn) | 77 | 1.364 | 0,1 | 0 | - | 0,0 | 0 | - | 0,0 | 1 | - | 0,0 | - | - | - |
| Chatarra de cobre (tmfc) | 4.463 | 1.280 | 5,7 | 4.404 | 1.398 | 6,2 | 2.922 | 1.345 | 3,9 | 4.528 | 1.337 | 6,1 | 55 | -1 | 55 |
| Barras y perfiles de cobre (tmn) | 1.194 | 2.279 | 2,7 | 2.994 | 2.123 | 6,4 | 1.639 | 2.060 | 3,4 | 2.611 | 2.078 | 5,4 | 59 | 1 | 60 |
| Chapas gruesas de cobre (tmn) | 8.431 | 2.188 | 18,4 | 9.684 | 2.434 | 23,6 | 6.271 | 2.386 | 15,0 | 7.263 | 2.349 | 17,1 | 16 | -2 | 14 |
| Chapas delgadas de cobre (tmn) | 869 | 2.855 | 2,5 | 567 | 2.996 | 1,7 | 347 | 2.974 | 1,0 | 382 | 2.940 | 1,1 | 10 | -1 | 7 |
| Tubos de cobre (tmn) | 5.482 | 2.568 | 14,1 | 6.254 | 2.778 | 17,4 | 4.111 | 2.699 | 11,1 | 4.886 | 2.710 | 13,2 | 19 | 0 | 19 |
| Alambre de cobre (tmn) | 30.436 | 1.817 | 55,3 | 28.088 | 2.063 | 57,9 | 17.132 | 2.028 | 34,7 | 26.746 | 1.932 | 51,7 | 56 | -5 | 49 |
| Accesorios de cobre para tubería (tmn) | 341 | 5.326 | 1,8 | 298 | 7.446 | 2,2 | 177 | 8.994 | 1,6 | 51 | 6.569 | 0,3 | -71 | -27 | -81 |
| Flejes de aluminio (tmn) | 508 | 6.031 | 3,1 | 638 | 5.647 | 3,6 | 381 | 5.759 | 2,2 | 475 | 5.794 | 2,8 | 25 | 1 | 28 |
| RESTANTES | | | 93,8 | | | 108,7 | | | 71,3 | | | 71,8 | | | 1 |
| TOTAL AGREGACIÓN MAYOR | | | 236,0 | | | 278,5 | | | 179,8 | | | 185,8 | | | 3 |

EMBARQUE DE LOS PRINCIPALES PRODUCTOS DE EXPORTACION CLASIFICADOS DE ACUERDO A LA CIU
Enero - Agosto 2001

| Principales productos | CLAVE 381 | | | PRODUCTOS METÁLICOS, MAQUINARIAS, EQUIPOS, MATERIAL ELÉCTRICO, INSTRUMENTOS DE MEDIDA Valor en millones de US\$ fob | | | | | | | | | | | | | |
|--|-----------|---------------|-------|--|---------------|----------|---------------|-------|----------|---------------|-------|----------|------------------|-------|----------|--------|-------|
| | 1999 | | | 2000 | | | ENERO-AGOSTO | | | | | | | | | | |
| | Cantidad | Precio (US\$) | Valor | Cantidad | Precio (US\$) | Valor | 2000 | | | 2001 | | | % Var. 2001/2000 | | | | |
| | | | | | | Cantidad | Precio (US\$) | Valor | Cantidad | Precio (US\$) | Valor | Cantidad | Precio (US\$) | Valor | Cantidad | Precio | Valor |
| Alambre de hierro sin alear (tmn) | 7.556 | - | 4,7 | 6.080 | - | 3,6 | 4.090 | - | 2,5 | 4.026 | - | 2,3 | -2 | - | -7 | | |
| Construcciones y partes de acero | - | - | 17,6 | - | - | 12,0 | - | - | 9,4 | - | - | 4,0 | - | - | -57 | | |
| Barriles, tambores, bidones de acero | - | - | 2,1 | - | - | 1,2 | - | - | 0,9 | - | - | 1,4 | - | - | 58 | | |
| Cable de acero (tmn) | 1.057 | - | 1,5 | 1.074 | - | 1,6 | 698 | - | 1,0 | 1.439 | - | 1,7 | 106 | - | 69 | | |
| Puntas de clavos y grapas (tmn) | 6.553 | - | 3,8 | 7.408 | - | 4,2 | 4.521 | - | 2,6 | 5.074 | - | 2,9 | 12 | - | 13 | | |
| Tornillos, pernos, tuercas y artículos similares de acero (tmn) | 3.710 | - | 4,5 | 2.654 | - | 3,5 | 1.966 | - | 2,4 | 1.546 | - | 2,3 | -21 | - | -6 | | |
| Cocinas y demás aparatos de uso doméstico | - | - | 6,5 | - | - | 7,0 | - | - | 5,0 | - | - | 7,4 | - | - | 48 | | |
| Ollas, sartenes y teteras de acero enlozado | - | - | 4,3 | - | - | 5,2 | - | - | 3,1 | - | - | 2,5 | - | - | -20 | | |
| Bolas de acero y artículos similares para molinos (tmn) | 23.299 | - | 14,5 | 24.045 | - | 14,0 | 15.587 | - | 9,3 | 42.038 | - | 19,3 | 170 | - | 107 | | |
| Las demás manufacturas de acero (tmn) | 775 | - | 1,9 | 2.505 | - | 2,5 | 2.205 | - | 2,1 | 788 | - | 3,2 | -64 | - | 55 | | |
| Cable de cobre desnudo (tmn) | 606 | - | 1,3 | 209 | - | 0,5 | 139 | - | 0,3 | 300 | - | 0,7 | 116 | - | 118 | | |
| Cospeles de cobre (tmn) | 3.026 | - | 11,0 | 4.770 | - | 19,3 | 2.675 | - | 10,7 | 2.436 | - | 9,9 | -9 | - | -7 | | |
| Depósitos, envases y recipientes similares de aluminio | - | - | 4,0 | - | - | 4,4 | - | - | 2,5 | - | - | 3,0 | - | - | 19 | | |
| Las demás manufacturas de aluminio | - | - | 0,7 | - | - | 1,0 | - | - | 0,7 | - | - | 0,2 | - | - | -73 | | |
| Tapones y tapas de metales comunes (tmn) | 1.388 | - | 2,6 | 1.455 | - | 3,2 | 1.051 | - | 2,4 | 974 | - | 1,8 | -7 | - | -25 | | |
| Útiles intercambiables | - | - | 3,1 | - | - | 4,6 | - | - | 3,1 | - | - | 2,7 | - | - | -14 | | |
| Alambres, varillas, tubos, placas, electrodos y artículos similares de metal común (tmn) | 2.835 | - | 2,3 | 4.256 | - | 3,4 | 3.047 | - | 2,4 | 2.642 | - | 2,2 | -13 | - | -9 | | |
| Las demás partes para motores de émbolo de encendido por chispa y compresión | - | - | 3,5 | - | - | 5,3 | - | - | 3,2 | - | - | 3,3 | - | - | 2 | | |
| Armaríos y vitrinas para producción de frío (unidad) | 16.898 | - | 7,4 | 15.619 | - | 7,2 | 7.405 | - | 3,5 | 12.243 | - | 5,5 | 65 | - | 57 | | |
| Aparatos y dispositivos que impliquen un cambio de temperatura | - | - | 9,9 | - | - | 8,3 | - | - | 6,5 | - | - | 5,6 | - | - | -13 | | |

| PRODUCTOS METÁLICOS, MAQUINARIAS, EQUIPOS, MATERIAL ELÉCTRICO, INSTRUMENTOS DE MEDIDA Valor en millones de US\$ fob | | | | | | | | | | | | CLAVE 381 | | | | |
|--|----------|------------------|-------|----------|------------------|-------|--------------|------------------|-------|----------|------------------|-----------|------------------|--------|-------|--|
| Principales productos | 1999 | | | 2000 | | | ENERO-AGOSTO | | | | | | | | | |
| | Cantidad | Precio (US\$) | Valor | Cantidad | Precio (US\$) | Valor | 2000 | | | 2001 | | | % Var. 2001/2000 | | | |
| | | | | | | | Cantidad | Precio (US\$) | Valor | Cantidad | Precio (US\$) | Valor | Cantidad | Precio | Valor | |
| Los demás aparatos de filtración para el agua | - | - | 1,0 | - | - | 0,6 | - | - | 0,6 | - | - | 0,4 | - | - | -29 | |
| Máquinas y aparatos para empaquetar | - | - | 0,9 | - | - | 1,2 | - | - | 0,4 | - | - | 0,3 | - | - | -20 | |
| Partes de máquinas de sondeo o perforación | - | - | 39,6 | - | - | 4,7 | - | - | 3,0 | - | - | 19,6 | - | - | 549 | |
| Máquinas automáticas para tratamiento o procesamiento de datos y sus unidades (tmn) | 53.002 | - | 9,5 | 45.144 | - | 11,5 | 27.773 | - | 7,1 | 31.809 | - | 10,2 | 15 | - | 43 | |
| Partes para máquinas automáticas para tratamiento o procesamiento de datos | - | - | 3,1 | - | - | 3,3 | - | - | 2,0 | - | - | 2,0 | - | - | 1 | |
| Partes para máquinas para clasificar, quebrantar y mezclar materias minerales | - | - | 6,0 | - | - | 8,4 | - | - | 6,2 | - | - | 6,6 | - | - | 7 | |
| Válvulas y artículos de grifería | - | - | 9,0 | - | - | 10,3 | - | - | 6,8 | - | - | 7,3 | - | - | 7 | |
| Cajas de cojinetes y cojinetes | - | - | 0,5 | - | - | 0,8 | - | - | 0,4 | - | - | 0,6 | - | - | 37 | |
| Refrigeradores de uso doméstico de compresión (unidad) | 14.371 | - | 2,2 | 19.344 | - | 2,4 | 11.922 | - | 1,3 | 11.109 | - | 1,5 | -7 | - | 16 | |
| Calentadores de agua a gas (unidad) | 56.832 | - | 5,1 | 68.303 | - | 5,8 | 49.820 | - | 4,3 | 33.868 | - | 3,1 | -32 | - | -28 | |
| Pilas y baterías de pilas eléctricas (miles de unidades) | 2.352 | - | 0,4 | 3.576 | - | 0,8 | 2.119 | - | 0,5 | 2.705 | - | 0,3 | 28 | - | -43 | |
| Lustra-aspiradoras de polvo (unidad) | 158.779 | - | 6,4 | 126.975 | - | 6,0 | 88.790 | - | 4,1 | 68.495 | - | 3,2 | -23 | - | -23 | |
| Cintas magnéticas grabadas | - | - | 12,5 | - | - | 8,9 | - | - | 5,3 | - | - | 7,5 | - | - | 40 | |
| Soportes magnéticos grabados de uso computacional y similares | - | - | 12,8 | - | - | 9,9 | - | - | 8,1 | - | - | 14,4 | - | - | 78 | |
| Lámparas y tubos eléctricos de incandescencia o de descarga | - | - | 13,6 | - | - | 11,8 | - | - | 8,1 | - | - | 3,3 | - | - | -59 | |
| Cable de cobre revestido (tmn) | 3.413 | - | 8,0 | 3.621 | - | 8,9 | 2.345 | - | 5,3 | 3.104 | - | 8,8 | 32 | - | 65 | |
| Los demás muebles de metal (unidad) | 151.170 | - | 2,8 | 20.595 | - | 1,0 | 18.683 | - | 0,7 | 7.047 | - | 0,4 | -62 | - | -45 | |
| RESTANTES | | | 167,6 | | | 170,5 | | | 111,7 | | | 123,3 | | | 10 | |
| TOTAL AGREGACIÓN MAYOR | | | 408,2 | | | 378,8 | | | 249,6 | | | 294,7 | | | 18 | |

EMBARQUE DE LOS PRINCIPALES PRODUCTOS DE EXPORTACION CLASIFICADOS DE ACUERDO A LA CIU
Enero - Agosto 2001

| Principales productos | CLAVE 384 | | | MATERIAL DE TRANSPORTE Valor en millones de US\$ fob | | | | | | | | | | | |
|--|-----------|------------------|-------|---|------------------|-------|--------------|------------------|-------|----------|------------------|-------|------------------|--------|-------|
| | 1999 | | | 2000 | | | ENERO-AGOSTO | | | | | | | | |
| | | | | | | | 2000 | | | 2001 | | | % Var. 2001/2000 | | |
| | Cantidad | Precio (US\$) | Valor | Cantidad | Precio (US\$) | Valor | Cantidad | Precio (US\$) | Valor | Cantidad | Precio (US\$) | Valor | Cantidad | Precio | Valor |
| Buses (unidad) | 38 | - | 1,5 | 20 | - | 1,2 | 18 | - | 1,1 | 13 | - | 0,3 | -28 | - | -73 |
| Automóviles (unidad) | 1.725 | - | 20,2 | 4.152 | - | 49,2 | 2.593 | - | 31,1 | 3.817 | - | 40,7 | 47 | - | 31 |
| Camionetas (unidad) | 8.098 | - | 86,7 | 6.450 | - | 65,5 | 3.668 | - | 37,7 | 2.883 | - | 29,4 | -21 | - | -22 |
| Chassis cabina (unidad) | 1.426 | - | 14,0 | 2.492 | - | 20,3 | 1.822 | - | 15,0 | 867 | - | 6,7 | -52 | - | -55 |
| Órganos de transmisión para vehículos | - | - | 31,7 | - | - | 44,4 | - | - | 29,2 | - | - | 25,9 | - | - | -11 |
| Las demás partes para vehículos motorizados (unidad) | 132.042 | - | 9,9 | 204.345 | - | 8,4 | 149.005 | - | 5,2 | 92.583 | - | 6,3 | -38 | - | 21 |
| Bicicletas y demás ciclos sin motor (unidad) | 24.312 | - | 2,6 | 38.639 | - | 3,6 | 15.766 | - | 1,7 | 11.407 | - | 0,9 | -28 | - | -47 |
| Aviones (unidad) | 11 | - | 5,8 | 11 | - | 4,5 | 8 | - | 2,3 | 23 | - | 2,3 | 188 | - | 0 |
| Barcos (unidad) | 111 | - | 24,2 | 97 | - | 7,7 | 71 | - | 5,0 | 19 | - | 14,1 | -73 | - | 182 |
| RESTANTES | | | 57,4 | | | 77,2 | | | 59,2 | | | 35,8 | | | -40 |
| TOTAL AGREGACIÓN MAYOR | | | 254,0 | | | 282,0 | | | 187,5 | | | 162,4 | | | -13 |

| INDUSTRIAS MANUFACTURERAS VARIAS Valor en millones de US\$ fob | | | | | | | | | | | CLAVE 390 | | | | |
|--|----------|------------------|-------|----------|------------------|-------|--------------|------------------|-------|----------|------------------|-------|------------------|--------|-------|
| Principales productos | 1999 | | | 2000 | | | ENERO-AGOSTO | | | | | | | | |
| | Cantidad | Precio (US\$) | Valor | Cantidad | Precio (US\$) | Valor | 2000 | | | 2001 | | | % Var. 2001/2000 | | |
| | | | | | | | Cantidad | Precio (US\$) | Valor | Cantidad | Precio (US\$) | Valor | Cantidad | Precio | Valor |
| Piedras preciosas y semipreciosas en bruto (tmn) | 57 | - | 0,2 | 27 | - | 0,3 | 16 | - | 0,2 | 28 | - | 0,1 | 73 | - | -50 |
| Artículos de orfebrería (kgn) | - | - | 0,0 | - | - | 0,0 | - | - | 0,0 | - | - | 0,0 | - | - | - |
| Artículos de joyería y sus partes (kgn) | 914 | - | 1,4 | 780 | - | 1,6 | 457 | - | 1,2 | 231 | - | 0,4 | -49 | - | -67 |
| Monedas (tmn) | 1.495 | - | 6,1 | 901 | - | 3,7 | 732 | - | 3,1 | 732 | - | 3,6 | 0 | - | 16 |
| Juguetes reducidos para recreo (miles de unidades) | 46.967 | - | 4,9 | 19.535 | - | 1,6 | 11.807 | - | 0,9 | 18.823 | - | 1,9 | 59 | - | 111 |
| Artículos para juegos de sociedad | - | - | 0,4 | - | - | 0,1 | - | - | 0,1 | - | - | 0,3 | - | - | 200 |
| Escobas, cepillos, brochas y artículos similares (miles de unidades) | 5.216 | - | 2,5 | 5.603 | - | 2,5 | 3.800 | - | 1,7 | 4.035 | - | 1,6 | 6 | - | -6 |
| Bolígrafos, plumones, plumas, lápices y sus partes (miles de unidades) | 54.359 | - | 3,8 | 54.931 | - | 3,1 | 43.918 | - | 2,5 | 99.181 | - | 5,2 | 126 | - | 108 |
| RESTANTES | | | 4,0 | | | 2,9 | | | 2,1 | | | 1,9 | | | -7 |
| TOTAL AGREGACIÓN MAYOR | | | 23,1 | | | 15,5 | | | 11,6 | | | 14,9 | | | 29 |

IMPORTACIONES



RESUMEN DE IMPORTACIONES (*)
(Millones de US\$ cif)

| Fecha | AGRICULTURA, FRUTICULTURA GANADERÍA, SILVICULTURA Y PESCA EXTRACTIVA | Parti- cipación (%) | MINERÍA | Parti- cipación (%) | INDUSTRIA | Parti- cipación (%) | OTROS | Parti- cipación (%) | ZONAS FRANCAS | Parti- cipación (%) | TOTAL | Acumulado |
|---------------------|--|---------------------------|----------------|---------------------------|----------------|---------------------------|--------------|---------------------------|------------------|---------------------------|-----------------|-----------------|
| 1995 | 361,0 | 2,3 | 1.227,1 | 7,7 | 13.305,1 | 83,7 | 443,9 | 2,8 | 563,3 | 3,5 | 15.900,4 | - |
| 1996 | 471,3 | 2,6 | 1.457,7 | 8,2 | 14.868,5 | 83,4 | 478,7 | 2,7 | 547,3 | 3,1 | 17.823,5 | - |
| 1997 | 389,2 | 2,0 | 1.432,1 | 7,3 | 16.276,4 | 82,8 | 588,1 | 3,0 | 976,5 | 5,0 | 19.662,3 | - |
| 1998 | 351,3 | 1,9 | 1.214,1 | 6,5 | 15.507,2 | 82,6 | 491,8 | 2,6 | 1.214,6 | 6,5 | 18.779,0 | - |
| 1999 | 397,8 | 2,6 | 1.527,0 | 10,1 | 12.044,6 | 79,5 | 349,1 | 2,3 | 825,1 | 5,4 | 15.143,6 | - |
| 2000 | 381,0 | 2,1 | 2.420,5 | 13,4 | 13.959,4 | 77,2 | 299,6 | 1,7 | 1.028,9 | 5,7 | 18.089,4 | - |
| 2000 | | | | | | | | | | | | |
| Enero | 35,9 | 2,6 | 187,0 | 13,5 | 1.073,8 | 77,6 | 22,5 | 1,6 | 64,9 | 4,7 | 1.384,0 | 1.384,0 |
| Febrero | 26,8 | 2,0 | 150,2 | 11,5 | 1.044,5 | 79,7 | 26,1 | 2,0 | 63,7 | 4,9 | 1.311,2 | 2.695,2 |
| Marzo | 24,3 | 1,5 | 209,0 | 13,1 | 1.250,5 | 78,3 | 47,8 | 3,0 | 64,8 | 4,1 | 1.596,4 | 4.291,6 |
| Abril | 35,6 | 2,4 | 202,2 | 13,7 | 1.113,0 | 75,2 | 35,8 | 2,4 | 94,1 | 6,4 | 1.480,7 | 5.772,3 |
| Mayo | 30,4 | 1,8 | 270,6 | 16,0 | 1.284,2 | 75,7 | 16,2 | 1,0 | 94,9 | 5,6 | 1.696,3 | 7.468,6 |
| Junio | 32,7 | 2,3 | 163,4 | 11,3 | 1.110,5 | 77,0 | 43,7 | 3,0 | 92,3 | 6,4 | 1.442,6 | 8.911,2 |
| Julio | 44,7 | 2,8 | 245,0 | 15,5 | 1.203,8 | 76,2 | 20,4 | 1,3 | 65,2 | 4,1 | 1.579,1 | 10.490,3 |
| Agosto | 29,4 | 1,8 | 225,4 | 14,0 | 1.230,8 | 76,3 | 21,3 | 1,3 | 107,0 | 6,6 | 1.613,9 | 12.104,3 |
| Septiembre | 39,6 | 2,6 | 180,4 | 11,9 | 1.174,7 | 77,7 | 24,8 | 1,6 | 92,4 | 6,1 | 1.511,9 | 13.616,2 |
| Octubre | 34,6 | 2,1 | 256,2 | 15,4 | 1.241,4 | 74,5 | 18,6 | 1,1 | 116,6 | 7,0 | 1.667,4 | 15.283,6 |
| Noviembre | 26,6 | 1,7 | 202,9 | 13,0 | 1.227,3 | 78,4 | 12,2 | 0,8 | 96,3 | 6,2 | 1.565,3 | 16.848,9 |
| Diciembre | 20,4 | 1,6 | 128,2 | 10,3 | 1.005,4 | 81,0 | 9,8 | 0,8 | 76,7 | 6,2 | 1.240,5 | 18.089,4 |
| 2001 | | | | | | | | | | | | |
| Enero | 31,3 | 1,9 | 244,4 | 14,9 | 1.249,6 | 76,0 | 29,0 | 1,8 | 89,3 | 5,4 | 1.643,6 | 1.643,6 |
| Febrero | 23,1 | 1,7 | 196,1 | 14,2 | 1.081,8 | 78,6 | 21,7 | 1,6 | 53,8 | 3,9 | 1.376,5 | 3.020,1 |
| Marzo | 26,7 | 1,6 | 179,3 | 11,1 | 1.275,7 | 78,8 | 42,7 | 2,6 | 94,9 | 5,9 | 1.619,3 | 4.639,4 |
| Abril | 22,2 | 1,6 | 222,7 | 16,0 | 1.071,0 | 76,9 | 9,0 | 0,6 | 67,9 | 4,9 | 1.392,8 | 6.032,2 |
| Mayo | 23,6 | 1,6 | 213,7 | 14,4 | 1.152,5 | 77,8 | 17,4 | 1,2 | 74,0 | 5,0 | 1.481,1 | 7.513,3 |
| Junio | 34,5 | 2,3 | 191,2 | 12,7 | 1.170,7 | 77,9 | 36,1 | 2,4 | 70,5 | 4,7 | 1.503,1 | 9.016,4 |
| Julio | 24,5 | 1,6 | 196,5 | 12,8 | 1.187,0 | 77,4 | 50,3 | 3,3 | 76,1 | 5,0 | 1.534,5 | 10.550,9 |
| Agosto | 20,7 | 1,5 | 179,6 | 12,7 | 1.105,6 | 78,4 | 51,5 | 3,7 | 52,2 | 3,7 | 1.409,6 | 11.960,5 |
| Ene-Ago 2000 | 259,8 | 2,1 | 1.652,8 | 13,7 | 9.311,1 | 76,9 | 233,7 | 1,9 | 646,9 | 5,3 | 12.104,3 | 12.104,3 |
| Ene-Ago 2001 | 206,6 | 1,7 | 1.623,5 | 13,6 | 9.294,0 | 77,7 | 257,8 | 2,2 | 578,7 | 4,8 | 11.960,5 | 11.960,5 |
| % Variación | | | | | | | | | | | | |
| Ene-Ago 01/00 | -20,5 | - | -1,8 | - | -0,2 | - | 10,3 | - | -10,5 | - | - | -1,2 |

1323

IMPORTACIONES CLASIFICADAS DE ACUERDO A LA CIU
(Millones de US\$ cif)

| Especificación | 1995 | 1996 | 1997 | 1998 | 1999 | 2000 | ENERO - AGOSTO | | |
|--|-----------------|-----------------|-----------------|-----------------|-----------------|-----------------|-----------------|-----------------|--------------|
| | | | | | | | 2000 | 2001 | % Var. 01/00 |
| 100 AGRICULTURA, FRUTICULTURA, GANADERÍA, SILVICULTURA Y PESCA EXTRACTIVA | 361,0 | 471,3 | 389,2 | 351,3 | 397,8 | 381,0 | 259,8 | 206,6 | -20,5 |
| 110 Agricultura, fruticultura, y ganadería | 351,6 | 439,7 | 343,8 | 330,6 | 383,9 | 368,2 | 248,8 | 200,3 | -19,5 |
| Agricultura | 307,8 | 392,5 | 294,0 | 280,0 | 333,4 | 315,9 | 214,6 | 169,4 | -21,0 |
| Fruticultura | 38,9 | 41,7 | 43,1 | 44,9 | 44,8 | 46,4 | 30,5 | 26,8 | -12,0 |
| Ganadería | 4,9 | 5,5 | 6,7 | 5,7 | 5,7 | 5,9 | 3,7 | 4,0 | 9,1 |
| 120 Silvicultura | 2,8 | 2,3 | 2,1 | 3,2 | 2,7 | 2,7 | 1,9 | 1,9 | 0,1 |
| 130 Pesca extractiva | 6,6 | 29,3 | 43,3 | 17,5 | 11,2 | 10,1 | 9,1 | 4,4 | -51,9 |
| 200 MINERÍA | 1.227,1 | 1.457,7 | 1.432,1 | 1.214,1 | 1.527,0 | 2.420,6 | 1.652,8 | 1.623,5 | -1,8 |
| Carbón, petróleo y gas natural | 1.028,1 | 1.366,6 | 1.331,3 | 1.126,4 | 1.475,4 | 2.365,9 | 1.615,7 | 1.584,5 | -1,9 |
| Resto de la minería metálica y no metálica | 199,0 | 91,1 | 100,8 | 87,7 | 51,6 | 54,7 | 37,1 | 39,0 | 5,1 |
| 300 INDUSTRIA | 13.305,1 | 14.868,5 | 16.276,4 | 15.507,2 | 12.044,6 | 13.959,4 | 9.311,1 | 9.294,0 | -0,2 |
| 310 Industria alimentaria, bebidas, licores y tabaco | 706,8 | 825,7 | 931,3 | 972,5 | 866,8 | 914,5 | 598,9 | 604,2 | 0,9 |
| Alimentos y alimentos forrajeros | 656,5 | 774,5 | 872,7 | 903,8 | 807,6 | 853,8 | 560,0 | 565,9 | 1,0 |
| Bebidas, líquidos, alcoholes y tabaco | 50,3 | 51,2 | 58,6 | 68,7 | 59,2 | 60,7 | 38,9 | 38,3 | -1,5 |
| 320 Industria textil, prendas de vestir y cuero | 974,2 | 1.116,9 | 1.168,4 | 1.133,1 | 951,0 | 1.116,8 | 779,8 | 758,1 | -2,8 |
| Textiles y confecciones de prendas de vestir | 826,0 | 949,4 | 968,3 | 943,6 | 810,2 | 951,9 | 666,1 | 647,4 | -2,8 |
| Curtiembre, talabartería, cuero y pieles, calzado | 148,2 | 167,5 | 200,1 | 189,5 | 140,8 | 164,9 | 113,7 | 110,7 | -2,6 |
| 330 Forestales y muebles de madera | 92,7 | 114,9 | 153,4 | 168,5 | 128,4 | 156,8 | 104,1 | 109,1 | 4,8 |
| 340 Celulosa, papel, cartón, editoriales e imprenta | 493,0 | 422,6 | 475,4 | 475,0 | 408,2 | 497,0 | 339,5 | 320,6 | -5,6 |
| 350 Productos químicos básicos y preparados, petróleo y derivados, caucho y plástico | 2.650,2 | 3.058,8 | 3.213,8 | 2.992,1 | 2.845,5 | 3.369,1 | 2.352,0 | 2.355,6 | 0,2 |
| 360 Productos de barro, loza y porcelana, vidrio y productos minerales no metálicos | 203,3 | 250,1 | 277,8 | 255,6 | 188,1 | 245,8 | 168,7 | 152,2 | -9,7 |
| 370 Industria básica del hierro y del acero, industria básica de metales no ferrosos | 649,1 | 580,4 | 694,4 | 709,2 | 373,3 | 495,5 | 332,5 | 355,7 | 7,0 |
| 380 Productos metálicos, maquinaria, equipos, material eléctrico, instrumentos de medida y material de transporte | 7.316,1 | 8.266,5 | 9.098,8 | 8.555,2 | 6.093,4 | 6.937,7 | 4.516,2 | 4.527,7 | 0,3 |
| Productos metálicos, maquinaria, equipos, material eléctrico e instrumentos de medida | 5.157,8 | 5.778,3 | 6.584,4 | 6.443,4 | 4.898,0 | 5.161,6 | 3.326,5 | 3.456,0 | 3,9 |
| Material de transporte | 2.158,3 | 2.488,2 | 2.514,4 | 2.111,8 | 1.195,4 | 1.776,1 | 1.189,7 | 1.071,7 | -9,9 |
| 390 Industria manufacturera no expresada | 219,7 | 232,6 | 263,1 | 246,0 | 189,9 | 226,2 | 119,5 | 110,9 | -7,2 |
| 900 OTROS | 443,9 | 478,7 | 588,1 | 491,8 | 349,1 | 299,6 | 233,7 | 257,8 | 10,3 |
| Zonas Francas | 563,3 | 547,3 | 976,5 | 1.214,6 | 825,1 | 1.028,9 | 646,9 | 578,7 | -10,5 |
| TOTAL | 15.900,4 | 17.823,5 | 19.662,3 | 18.779,0 | 15.143,6 | 18.089,4 | 12.104,3 | 11.960,5 | -1,2 |

IMPORTACIONES CLASIFICADAS POR PAÍS
(Millones de US\$ cif)

| País | 1998 | 1999 | 2000 | ENERO - AGOSTO | | |
|--|-----------------|-----------------|-----------------|-----------------|-----------------|--------------|
| | | | | 2000 | 2001 | % Var. 01/00 |
| AMÉRICA | 9.320,2 | 7.967,8 | 9.882,6 | 6.531,7 | 6.501,4 | -0,5 |
| AMÉRICA LATINA | 4.750,6 | 4.512,0 | 5.976,6 | 3.984,4 | 4.173,0 | 4,7 |
| ALADI | 4.700,8 | 4.469,2 | 5.946,7 | 3.962,2 | 4.160,9 | 5,0 |
| Argentina | 1.900,5 | 2.023,6 | 2.876,5 | 1.869,5 | 2.138,9 | 14,4 |
| Bolivia | 37,6 | 22,4 | 30,2 | 22,8 | 17,4 | -24,0 |
| Brasil | 1.092,3 | 968,6 | 1.335,3 | 863,5 | 1.004,0 | 16,3 |
| Colombia | 176,0 | 166,1 | 206,3 | 138,3 | 129,4 | -6,5 |
| Ecuador | 149,6 | 227,6 | 254,3 | 211,3 | 90,2 | -57,3 |
| México | 849,9 | 578,8 | 615,6 | 405,8 | 374,7 | -7,7 |
| Paraguay | 62,4 | 51,5 | 66,8 | 39,3 | 52,6 | 33,9 |
| Perú | 121,4 | 169,2 | 265,8 | 186,2 | 196,8 | 5,7 |
| Uruguay | 75,0 | 51,2 | 59,1 | 38,0 | 39,3 | 3,4 |
| Venezuela | 236,1 | 210,2 | 236,8 | 187,4 | 117,7 | -37,2 |
| Costa Rica | 15,6 | 13,2 | 4,0 | 1,6 | 1,9 | 22,3 |
| El Salvador | 2,1 | 3,7 | 2,0 | 0,3 | 2,4 | 581,8 |
| Guatemala | 13,3 | 16,3 | 13,2 | 12,0 | 2,2 | -81,3 |
| Panamá | 8,3 | 7,2 | 6,4 | 5,1 | 3,9 | -23,5 |
| Trinidad y Tobago | 2,2 | 0,7 | 1,6 | 1,5 | 0,0 | -99,2 |
| Resto de América Latina | 8,3 | 1,7 | 2,7 | 1,7 | 1,6 | -3,1 |
| AMÉRICA DEL NORTE | 4.520,3 | 3.436,0 | 3.850,5 | 2.510,7 | 2.328,0 | -7,3 |
| Canadá | 494,5 | 410,9 | 512,0 | 308,9 | 293,2 | -5,1 |
| Estados Unidos | 4.025,8 | 3.025,1 | 3.338,5 | 2.201,8 | 2.034,9 | -7,6 |
| RESTO DE AMÉRICA | 49,3 | 19,8 | 55,5 | 36,5 | 0,4 | -99,0 |
| Territorio Holandés en América | 49,1 | 19,8 | 47,9 | 29,0 | 0,3 | -99,0 |
| Resto de América | 0,2 | 0,0 | 7,6 | 7,5 | 0,1 | -99,2 |
| EUROPA | 4.161,7 | 3.151,7 | 3.197,0 | 2.220,3 | 2.313,4 | 4,2 |
| UNIÓN EUROPEA | 3.850,1 | 2.850,2 | 2.880,3 | 1.992,2 | 2.102,2 | 5,5 |
| Alemania | 811,7 | 627,0 | 622,2 | 430,4 | 457,6 | 6,3 |
| Austria | 34,2 | 35,4 | 48,2 | 34,6 | 26,4 | -23,8 |
| Bélgica | 110,7 | 97,9 | 98,1 | 65,6 | 78,6 | 19,8 |
| Dinamarca | 66,3 | 50,1 | 74,0 | 48,1 | 44,3 | -7,7 |
| España | 656,0 | 407,1 | 428,1 | 296,4 | 320,0 | 7,9 |
| Finlandia | 97,8 | 71,1 | 88,2 | 64,4 | 54,4 | -15,4 |
| Francia | 680,5 | 417,4 | 447,8 | 315,4 | 408,0 | 29,3 |
| Grecia | 7,0 | 1,6 | 2,9 | 1,9 | 2,4 | 30,9 |
| Holanda | 109,3 | 82,7 | 94,4 | 64,7 | 70,2 | 8,5 |
| Irlanda | 45,6 | 41,4 | 42,2 | 22,2 | 27,2 | 22,6 |
| Italia | 680,1 | 514,9 | 419,0 | 291,9 | 303,9 | 4,1 |
| Luxemburgo | 2,1 | 1,8 | 2,5 | 1,9 | 3,0 | 58,1 |
| Portugal | 45,8 | 49,8 | 50,6 | 36,1 | 41,6 | 15,2 |
| Reino Unido | 256,3 | 182,2 | 177,7 | 119,3 | 133,2 | 11,7 |
| Suecia | 246,7 | 270,8 | 284,4 | 199,3 | 131,2 | -34,2 |
| Noruega | 30,0 | 16,4 | 25,4 | 16,3 | 42,7 | 161,4 |
| Polonia | 32,4 | 21,9 | 10,2 | 6,8 | 6,4 | -6,2 |
| Rusia | 16,0 | 34,7 | 71,9 | 61,5 | 22,1 | -64,2 |
| Suiza | 117,6 | 154,2 | 124,2 | 78,6 | 71,7 | -8,9 |
| Turquía | 23,6 | 14,4 | 19,7 | 15,4 | 14,4 | -6,7 |
| Ucrania | 37,7 | 10,4 | 24,0 | 18,8 | 16,7 | -11,1 |
| Resto de Europa | 54,3 | 49,5 | 41,3 | 30,6 | 37,3 | 21,9 |
| ASIA | 3.073,8 | 2.388,9 | 2.950,2 | 1.985,0 | 1.976,8 | -0,4 |
| Arabia Saudita | 36,6 | 8,0 | 24,5 | 13,3 | 0,8 | -94,1 |
| Corea del Sur | 545,1 | 405,3 | 535,3 | 374,7 | 393,9 | 5,1 |
| China | 760,7 | 709,7 | 999,9 | 632,1 | 699,9 | 10,7 |
| Filipinas | 18,1 | 28,8 | 31,3 | 18,6 | 20,3 | 9,1 |
| India | 66,8 | 55,1 | 70,1 | 43,5 | 50,1 | 15,3 |
| Indonesia | 113,2 | 94,6 | 80,8 | 56,8 | 64,3 | 13,3 |
| Israel | 59,8 | 58,5 | 57,1 | 39,8 | 41,3 | 3,7 |
| Japón | 994,6 | 636,0 | 710,1 | 515,2 | 396,4 | -23,1 |
| Malasia | 91,7 | 81,3 | 70,6 | 43,7 | 54,8 | 25,5 |
| Paquistán | 48,0 | 33,8 | 41,8 | 27,7 | 25,7 | -7,2 |
| Singapur | 50,3 | 27,7 | 19,2 | 13,2 | 18,2 | 37,4 |
| Sri Lanka | 16,8 | 14,5 | 14,9 | 10,6 | 10,5 | -1,1 |
| Tailandia | 48,5 | 50,6 | 84,7 | 55,7 | 57,2 | 2,6 |
| Taiwán | 200,2 | 164,2 | 190,5 | 126,6 | 116,6 | -7,9 |
| Vietnam | 16,4 | 9,8 | 12,4 | 8,9 | 9,1 | 1,5 |
| Resto de Asia | 7,0 | 11,0 | 7,0 | 4,6 | 17,8 | 285,8 |
| ÁFRICA | 240,8 | 286,0 | 513,8 | 344,8 | 211,4 | -38,7 |
| Angola | 19,2 | 0,0 | 95,1 | 27,5 | 0,0 | -100,0 |
| Argelia | 4,6 | 1,8 | 19,1 | 18,1 | 14,4 | -20,5 |
| Congo | 0,0 | 20,8 | 24,4 | 11,4 | 17,1 | 49,6 |
| Nigeria | 128,3 | 131,4 | 313,0 | 251,2 | 122,6 | -51,2 |
| Sudáfrica | 68,0 | 46,8 | 52,5 | 33,6 | 49,1 | 46,4 |
| Resto de África | 20,7 | 85,2 | 9,7 | 3,0 | 8,1 | 170,3 |
| OCEANÍA | 201,5 | 122,6 | 151,9 | 109,0 | 74,1 | -32,0 |
| Australia | 155,9 | 95,1 | 108,6 | 77,6 | 54,4 | -30,0 |
| Nueva Zelanda | 35,7 | 27,5 | 43,1 | 31,4 | 19,7 | -37,0 |
| Resto de Oceanía | 9,9 | 0,0 | 0,2 | 0,0 | 0,0 | -38,6 |
| OTROS NO ASIGNADOS A ZONAS ECONÓMICAS | 566,4 | 401,5 | 365,0 | 266,7 | 304,7 | 14,3 |
| Subtotal | 17.564,4 | 14.318,5 | 17.060,5 | 11.457,4 | 11.381,8 | -0,7 |
| Zonas Francas | 1.214,6 | 825,1 | 1.028,9 | 646,9 | 578,7 | -10,5 |
| TOTAL | 18.779,0 | 15.143,6 | 18.089,4 | 12.104,3 | 11.960,5 | -1,2 |

PRINCIPALES PAÍSES DE ORIGEN DE LAS IMPORTACIONES DE CHILE (*)

(Millones de US\$ cif)

| País | 1995 | 1996 | 1997 | 1998 | 1999 | 2000 | ENERO-AGOSTO 2001 | |
|---------------------------|-----------------|-----------------|-----------------|-----------------|-----------------|-----------------|-------------------|-----------------------------|
| | | | | | | | Monto | Porcentaje de participación |
| Estados Unidos | 3.792,9 | 4.109,5 | 4.332,5 | 4.025,8 | 3.025,1 | 3.338,5 | 2.034,9 | 17,0 |
| Argentina | 1.384,5 | 1.634,2 | 1.837,2 | 1.900,5 | 2.023,6 | 2.876,5 | 2.138,9 | 17,9 |
| Brasil | 1.194,7 | 1.065,7 | 1.242,8 | 1.092,3 | 968,6 | 1.335,3 | 1.004,0 | 8,4 |
| China | 498,5 | 635,9 | 721,2 | 760,7 | 709,7 | 999,9 | 699,9 | 5,9 |
| Japón | 1.013,0 | 949,7 | 1.054,4 | 994,6 | 636,0 | 710,1 | 396,4 | 3,3 |
| Alemania | 789,7 | 730,0 | 843,6 | 811,7 | 627,0 | 622,2 | 457,6 | 3,8 |
| México | 600,6 | 927,2 | 1.076,2 | 849,9 | 578,8 | 615,6 | 374,7 | 3,1 |
| Corea del Sur | 527,4 | 556,8 | 588,8 | 545,1 | 405,3 | 535,3 | 393,9 | 3,3 |
| Canadá | 315,1 | 408,1 | 432,5 | 494,5 | 410,9 | 512,0 | 293,2 | 2,5 |
| Francia | 445,9 | 581,9 | 502,1 | 680,5 | 417,4 | 447,8 | 408,0 | 3,4 |
| España | 445,0 | 530,3 | 621,1 | 656,0 | 407,1 | 428,1 | 320,0 | 2,7 |
| Italia | 508,6 | 550,8 | 699,7 | 680,1 | 514,9 | 419,0 | 303,9 | 2,5 |
| Nigeria | 166,6 | 154,2 | 140,7 | 128,3 | 131,4 | 313,0 | 122,6 | 1,0 |
| Suecia | 193,2 | 271,3 | 352,0 | 246,7 | 270,8 | 284,4 | 131,2 | 1,1 |
| Perú | 147,4 | 117,9 | 118,5 | 121,4 | 169,2 | 265,8 | 196,8 | 1,6 |
| Ecuador | 209,1 | 224,9 | 258,6 | 149,6 | 227,6 | 254,3 | 90,2 | 0,8 |
| Venezuela | 226,8 | 313,2 | 273,4 | 236,1 | 210,2 | 236,8 | 117,7 | 1,0 |
| Colombia | 149,9 | 222,4 | 201,2 | 176,0 | 166,1 | 206,3 | 129,4 | 1,1 |
| Taiwán | 201,7 | 220,9 | 225,1 | 200,2 | 164,2 | 190,5 | 116,6 | 1,0 |
| Reino Unido | 247,0 | 281,7 | 320,2 | 256,3 | 182,2 | 177,7 | 133,2 | 1,1 |
| Suiza | 124,5 | 120,6 | 114,3 | 117,6 | 154,2 | 124,2 | 71,7 | 0,6 |
| Australia | 119,1 | 153,3 | 138,9 | 155,9 | 95,1 | 108,6 | 54,4 | 0,5 |
| Bélgica | 121,0 | 135,8 | 132,3 | 110,7 | 97,9 | 98,1 | 78,6 | 0,7 |
| Angola | 70,5 | 116,2 | 102,8 | 19,2 | 0,0 | 95,1 | 0,0 | 0,0 |
| Holanda | 106,4 | 123,9 | 108,6 | 109,3 | 82,7 | 94,4 | 70,2 | 0,6 |
| Finlandia | 90,3 | 103,7 | 140,4 | 97,8 | 71,1 | 88,2 | 54,4 | 0,5 |
| Tailandia | 41,0 | 50,3 | 44,7 | 48,5 | 50,6 | 84,7 | 57,2 | 0,5 |
| Indonesia | 82,7 | 97,1 | 109,0 | 113,2 | 94,6 | 80,8 | 64,3 | 0,5 |
| Dinamarca | 87,3 | 94,4 | 79,9 | 66,3 | 50,1 | 74,0 | 44,3 | 0,4 |
| Rusia | 30,7 | 26,5 | 13,3 | 16,0 | 34,7 | 71,9 | 22,1 | 0,2 |
| Malasia | 76,4 | 80,8 | 95,7 | 91,7 | 81,3 | 70,6 | 54,8 | 0,5 |
| India | 34,1 | 58,0 | 66,1 | 66,8 | 55,1 | 70,1 | 50,1 | 0,4 |
| Paraguay | 58,0 | 69,4 | 55,0 | 62,4 | 51,5 | 66,8 | 52,6 | 0,4 |
| Uruguay | 39,9 | 45,0 | 58,1 | 75,0 | 51,2 | 59,1 | 39,3 | 0,3 |
| Israel | 41,9 | 46,7 | 57,3 | 59,8 | 58,5 | 57,1 | 41,3 | 0,3 |
| Sudáfrica | 71,9 | 68,1 | 87,2 | 68,0 | 46,8 | 52,5 | 49,1 | 0,4 |
| Portugal | 32,7 | 36,5 | 45,3 | 45,8 | 48,8 | 50,6 | 41,6 | 0,3 |
| Austria | 41,8 | 38,4 | 54,5 | 34,2 | 35,4 | 48,2 | 26,4 | 0,2 |
| Terr. Holandés en América | 41,2 | 90,1 | 56,0 | 49,1 | 19,8 | 47,9 | 0,3 | 0,0 |
| Nueva Zelanda | 54,4 | 61,7 | 54,3 | 35,7 | 27,5 | 43,1 | 19,7 | 0,2 |
| Irlanda | 40,1 | 50,1 | 46,1 | 45,6 | 41,4 | 42,2 | 27,2 | 0,2 |
| Paquistán | 25,1 | 31,3 | 37,2 | 48,0 | 33,8 | 41,8 | 25,7 | 0,2 |
| Filipinas | 15,7 | 20,4 | 17,6 | 18,1 | 28,8 | 31,3 | 20,3 | 0,2 |
| Bolivia | 24,7 | 35,9 | 62,5 | 37,6 | 22,4 | 30,2 | 17,4 | 0,1 |
| Subtotal | 14.529,0 | 16.240,9 | 17.618,9 | 16.598,6 | 13.579,4 | 16.400,5 | 10.846,1 | 90,7 |
| Otros | 808,1 | 1.035,3 | 1.066,9 | 965,8 | 739,1 | 660,0 | 535,7 | 4,5 |
| Subtotal general | 15.337,1 | 17.276,2 | 18.685,8 | 17.564,4 | 14.318,5 | 17.060,5 | 11.381,8 | 95,2 |
| Zonas Francas | 563,3 | 547,3 | 976,5 | 1.214,6 | 825,1 | 1.028,9 | 578,7 | 4,8 |
| TOTAL | 15.900,4 | 17.823,5 | 19.662,3 | 18.779,0 | 15.143,6 | 18.089,4 | 11.960,5 | 100,0 |

(*) Ordenados según el monto de las importaciones efectuadas en el año 2000.

IMPORTACIONES DE LOS PRINCIPALES PRODUCTOS ORDENADAS SEGÚN CLASIFICACIÓN CIU
Enero - Agosto 2001

| Principales productos | CLAVES 110-120-130 | | | AGRICULTURA, GANADERÍA, SILVICULTURA Y PESCA Valor en millones de US\$ cif | | | | | | | | | | | | | | |
|--|--------------------|---------------|-------|---|---------------|----------|---------------|-------|----------|---------------|-------|----------|----------|--------|-------|------------------|--|--|
| | 1999 | | | 2000 | | | ENERO-AGOSTO | | | | | | | | | % Var. 2001/2000 | | |
| | Cantidad | Precio (US\$) | Valor | Cantidad | Precio (US\$) | Valor | 2000 | | | 2001 | | | Cantidad | Precio | Valor | | | |
| | | | | | | Cantidad | Precio (US\$) | Valor | Cantidad | Precio (US\$) | Valor | Cantidad | Precio | Valor | | | | |
| Caballos de raza pura (unidad) | 15 | - | 0,2 | 31 | - | 0,3 | 14 | - | 0,2 | 31 | - | 0,4 | 121 | - | 41 | | | |
| Los demás caballos (unidad) | 195 | - | 1,1 | 164 | - | 0,8 | 86 | - | 0,4 | 71 | - | 0,3 | -17 | - | -30 | | | |
| Porcinos (unidad) | 32 | - | 0,1 | 381 | - | 0,5 | 302 | - | 0,5 | 330 | - | 0,8 | 9 | - | 58 | | | |
| Pollitos de un día (unidad) | 481.448 | 5 | 2,3 | 293.453 | 8 | 2,2 | 191.411 | 7 | 1,4 | 156.788 | 9 | 1,3 | -18 | 18 | -3 | | | |
| Huevos de aves para reproducción (kgn) | 35.849 | - | 1,1 | 64.497 | - | 1,3 | 25.141 | - | 0,8 | 27.652 | - | 1,0 | 10 | - | 21 | | | |
| Huevas y lechas de pescado para reproducción (kgn) | 22.896 | - | 8,6 | 20.015 | - | 6,3 | 19.986 | - | 6,3 | 6.262 | - | 1,8 | -69 | - | -72 | | | |
| Guisantes o arvejas (tmn) | 5.783 | 306 | 1,8 | 7.252 | 304 | 2,2 | 5.386 | 315 | 1,7 | 4.567 | 315 | 1,4 | -15 | 0 | -15 | | | |
| Lentejas (tmn) | 18.180 | 302 | 5,5 | 16.886 | 446 | 7,5 | 15.122 | 451 | 6,8 | 10.926 | 352 | 3,8 | -28 | -22 | -44 | | | |
| Cocos frescos (tmn) | 1.033 | 1.105 | 1,1 | 1.216 | 979 | 1,2 | 1.022 | 993 | 1,0 | 735 | 683 | 0,5 | -28 | -31 | -51 | | | |
| Plátanos (tmn) | 154.828 | 247 | 38,2 | 192.551 | 204 | 39,3 | 113.247 | 227 | 25,7 | 97.884 | 234 | 22,9 | -14 | 3 | -11 | | | |
| Piñas (tmn) | 5.419 | 344 | 1,9 | 5.263 | 308 | 1,6 | 3.121 | 308 | 1,0 | 2.154 | 319 | 0,7 | -31 | 4 | -28 | | | |
| Café crudo (tmn) | 9.549 | 1.663 | 15,9 | 11.485 | 1.401 | 16,1 | 6.970 | 1.521 | 10,6 | 8.698 | 1.067 | 9,3 | 25 | -30 | -12 | | | |
| Yerba mate (tmn) | 5.575 | 1.153 | 6,4 | 5.875 | 1.096 | 6,4 | 4.120 | 1.104 | 4,5 | 3.977 | 1.038 | 4,1 | -3 | -6 | -9 | | | |
| Trigo (tmn) | 628.035 | 140 | 88,1 | 499.925 | 137 | 68,6 | 352.260 | 132 | 46,5 | 145.803 | 165 | 24,0 | -59 | 25 | -48 | | | |
| Cebada (tmn) | 60.349 | 135 | 8,1 | 85.726 | 168 | 14,4 | 78.033 | 166 | 13,0 | 22.215 | - | 3,7 | -72 | - | -71 | | | |
| Maíz (tmn) | 1.262.572 | 116 | 146,4 | 1.223.544 | 112 | 136,8 | 780.095 | 111 | 86,4 | 750.293 | 106 | 79,2 | -4 | -5 | -8 | | | |
| Sorgo para grano (tmn) | 76.580 | 96 | 7,4 | 64.437 | 90 | 5,8 | 44.150 | 92 | 4,1 | 36.270 | 89 | 3,2 | -18 | -3 | -20 | | | |
| Alpiste (tmn) | 4.241 | 309 | 1,3 | 4.094 | 302 | 1,2 | 2.911 | 304 | 0,9 | 3.862 | 304 | 1,2 | 33 | 0 | 33 | | | |
| Habas de soya (tmn) | 64.374 | 203 | 13,1 | 72.834 | 205 | 14,9 | 43.637 | 203 | 8,9 | 71.440 | 188 | 13,5 | 64 | -7 | 52 | | | |
| Maní (tmn) | 3.777 | 801 | 3,0 | 4.345 | 841 | 3,7 | 2.948 | 851 | 2,5 | 3.078 | 748 | 2,3 | 4 | -12 | -8 | | | |
| Semilla de algodón (tmn) | 8.071 | 137 | 1,1 | 7.352 | 143 | 1,1 | 3.438 | 144 | 0,5 | 3.857 | 134 | 0,5 | 12 | -7 | 5 | | | |
| Semillas (kgn) | 2.876.596 | - | 15,7 | 4.241.048 | - | 16,3 | 2.886.077 | - | 13,3 | 1.567.401 | - | 10,6 | -46 | - | -20 | | | |
| De remolacha azucarera (kgn) | (157.230) | - | (2,8) | (118.700) | - | (2,7) | (118.146) | - | (2,7) | (120.077) | - | (3,5) | 2 | - | 28 | | | |
| De hortalizas (kgn) | (412.768) | - | (7,3) | (363.139) | - | (6,5) | (249.303) | - | (5,4) | (390.172) | - | (3,9) | 57 | - | -28 | | | |
| De sandía y melón (kgn) | (18.445) | - | (1,1) | (10.296) | - | (0,9) | (7.874) | - | (0,7) | (3.058) | - | (0,4) | -61 | - | -45 | | | |
| Semillas forrajeras (kgn) | (2.266.942) | - | (3,9) | (3.728.526) | - | (5,7) | (2.498.730) | - | (4,2) | (981.230) | - | (1,8) | -61 | - | -58 | | | |

Nota : La definición de las claves económicas se puede consultar en la separata de enero de 1999 del Indicadores de Comercio Exterior.

| AGRICULTURA, GANADERÍA, SILVICULTURA Y PESCA Valor en millones de US\$ cif | | | | | | | | | | | CLAVES 110-120-130 | | | | |
|---|----------|------------------|-------|----------|------------------|-------|--------------|------------------|-------|----------|--------------------|-------|------------------|--------|-------|
| Principales productos | 1999 | | | 2000 | | | ENERO-AGOSTO | | | | | | | | |
| | | | | | | | 2000 | | | 2001 | | | % Var. 2001/2000 | | |
| | Cantidad | Precio (US\$) | Valor | Cantidad | Precio (US\$) | Valor | Cantidad | Precio (US\$) | Valor | Cantidad | Precio (US\$) | Valor | Cantidad | Precio | Valor |
| Las demás semillas (kgn) | (21.211) | - | (0,6) | (20.387) | - | (0,5) | (12.024) | - | (0,3) | (72.864) | - | (1,1) | 506 | - | 231 |
| Algas (tmn) | 665 | - | 1,9 | 2.090 | - | 3,7 | 1.382 | - | 2,7 | 2.011 | - | 2,5 | 46 | - | -8 |
| Gomas, gomorresinas y resinas (tmn) | 228 | - | 1,3 | 235 | - | 1,3 | 134 | - | 0,9 | 253 | - | 1,1 | 89 | - | 29 |
| Caucho y látex natural (tmn) | 9.746 | 735 | 7,2 | 11.994 | 781 | 9,4 | 9.034 | 789 | 7,1 | 8.157 | 704 | 5,7 | -10 | -11 | -19 |
| RESTANTES | | | 19,0 | | | 18,1 | | | 12,0 | | | 10,7 | | | -11 |
| TOTAL AGREGACIÓN MAYOR | | | 397,8 | | | 381,0 | | | 259,8 | | | 206,6 | | | -20 |

IMPORTACIONES DE LOS PRINCIPALES PRODUCTOS ORDENADAS SEGÚN CLASIFICACIÓN CIU
Enero - Agosto 2001

| Principales productos | CLAVE 210 | | | INDUSTRIAS DEL CARBÓN, PETRÓLEO Y GAS NATURAL Valor en millones de US\$ cif | | | | | | | | | | | | | | |
|--|------------|------------------|---------|--|------------------|---------|--------------|------------------|---------|------------|------------------|---------|----------|--------|-------|------------------|--------|-------|
| | 1999 | | | 2000 | | | ENERO-AGOSTO | | | | | | | | | % Var. 2001/2000 | | |
| | Cantidad | Precio (US\$) | Valor | Cantidad | Precio (US\$) | Valor | 2000 | | | 2001 | | | Cantidad | Precio | Valor | Cantidad | Precio | Valor |
| | | | | | | | Cantidad | Precio (US\$) | Valor | Cantidad | Precio (US\$) | Valor | | | | | | |
| Hulla bituminosa para la fabricación de coque (tmn) | 4.477.508 | 33 | 149,9 | 4.040.488 | 34 | 139,1 | 3.145.637 | 33 | 105,3 | 2.039.032 | 39 | 78,8 | -35 | 16 | -25 | | | |
| Las demás hullas, incluso pulverizadas, pero sin aglomerar (tmn) | 880.994 | 24 | 20,9 | 169.362 | 26 | 4,4 | 82.166 | - | 2,1 | 134.236 | 27 | 3,6 | 63 | - | 71 | | | |
| Petróleo crudo (barril) | 67.875.481 | 16 | 1.099,9 | 69.727.967 | 29 | 1.993,7 | 49.221.810 | 27 | 1341,1 | 49.510.795 | 26 | 1271,1 | 1 | -6 | -5 | | | |
| Gas natural en estado gaseoso (tmn) | 2.045.851 | 100 | 204,6 | 2.216.068 | 103 | 228,5 | 1.641.233 | 102 | 167,1 | 2.071.876 | 111 | 230,7 | 26 | 9 | 38 | | | |
| RESTANTES | | | 0,1 | | | 0,2 | | | 0,1 | | | 0,2 | | | | 98 | | |
| TOTAL AGREGACIÓN MAYOR | | | 1.475,4 | | | 2.365,9 | | | 1.615,7 | | | 1.584,5 | | | | -2 | | |

IMPORTACIONES DE LOS PRINCIPALES PRODUCTOS ORDENADAS SEGÚN CLASIFICACIÓN CIU
Enero - Agosto 2001

| INDUSTRIAS DE LA MINERÍA METÁLICA Y NO METÁLICA Valor en millones de US\$ cif | | | | | | | | | | | CLAVES 220-230-240 | | | | |
|--|----------|------------------|-------|----------|------------------|-------|--------------|------------------|-------|----------|--------------------|-------|------------------|--------|-------|
| Principales productos | 1999 | | | 2000 | | | ENERO-AGOSTO | | | | | | | | |
| | Cantidad | Precio (US\$) | Valor | Cantidad | Precio (US\$) | Valor | 2000 | | | 2001 | | | % Var. 2001/2000 | | |
| | | | | | | | Cantidad | Precio (US\$) | Valor | Cantidad | Precio (US\$) | Valor | Cantidad | Precio | Valor |
| Azufre (tmn) | 13.554 | - | 0,8 | 8.956 | - | 0,6 | 7.973 | - | 0,6 | 2.029 | - | 0,8 | -75 | - | 41 |
| Caolín (tmn) | 20.728 | - | 3,6 | 22.116 | - | 4,1 | 14.428 | - | 2,8 | 21.337 | - | 2,9 | 48 | - | 4 |
| Bentonita (tmn) | 6.077 | - | 1,2 | 8.797 | - | 1,3 | 6.107 | - | 1,0 | 36.938 | - | 1,0 | 505 | - | 0 |
| Fosfatos de calcio y aluminocálcicos (tmn) | 3.655 | 141 | 0,5 | 1.292 | 116 | 0,2 | 1.000 | 72 | 0,1 | 8.488 | 102 | 0,9 | 749 | 41 | 1.099 |
| Dolomita sin calcinar (tmn) | 30.796 | 107 | 3,3 | 30.806 | 110 | 3,4 | 18.918 | 101 | 1,9 | 18.886 | 115 | 2,2 | 0 | 14 | 14 |
| Óxido de magnesio químicamente puro (tmn) | 2.829 | 356 | 1,0 | 1.459 | 318 | 0,5 | 900 | 318 | 0,3 | 1.640 | 333 | 0,5 | 82 | 5 | 91 |
| Magnesita calcinada a muerte (tmn) | 10.645 | 224 | 2,4 | 12.657 | 167 | 2,1 | 6.471 | 210 | 1,4 | 12.231 | 257 | 3,1 | 89 | 22 | 131 |
| Asbesto (tmn) | 2.295 | 444 | 1,0 | 2.088 | 468 | 1,0 | 1.543 | 461 | 0,7 | 361 | 540 | 0,2 | -77 | 17 | -73 |
| Esteatita, talco triturado | - | - | 2,4 | - | - | 2,8 | - | - | 1,8 | - | - | 1,6 | - | - | -12 |
| Materias minerales no expresadas en otras partidas | - | - | 1,9 | - | - | 1,6 | - | - | 1,2 | - | - | 0,5 | - | - | -55 |
| Minerales de cromo (tmn) | - | - | 1,0 | - | - | 2,4 | - | - | 2,0 | - | - | 2,0 | - | - | 1 |
| Concentrados sin tostar de molibdeno (tmn) | 8.582 | 2.591 | 22,2 | 7.345 | 2.558 | 18,8 | 4.595 | 2.578 | 11,8 | 5.292 | 2.335 | 12,4 | 15 | -9 | 4 |
| RESTANTES | | | 10,3 | | | 15,9 | | | 11,5 | | | 10,8 | | | -6 |
| TOTAL AGREGACIÓN MAYOR | | | 51,6 | | | 54,7 | | | 37,1 | | | 39,0 | | | 5 |

| Principales productos | CLAVE 310 | | | INDUSTRIAS DE PRODUCTOS ALIMENTICIOS, BEBIDAS Y TABACO Valor en millones de US\$ cif | | | | | | | | | | | |
|--|-----------|------------------|--------|---|------------------|--------|--------------|------------------|--------|----------|------------------|--------|------------------|--------|-------|
| | 1999 | | | 2000 | | | ENERO-AGOSTO | | | | | | % Var. 2001/2000 | | |
| | Cantidad | Precio (US\$) | Valor | Cantidad | Precio (US\$) | Valor | 2000 | | | 2001 | | | Cantidad | Precio | Valor |
| | | | | | | | Cantidad | Precio (US\$) | Valor | Cantidad | Precio (US\$) | Valor | | | |
| Carne de bovino (tmn) | 80.083 | - | 161,0 | 86.424 | - | 174,0 | 54.016 | - | 105,1 | 53.434 | - | 106,4 | -1 | - | 1 |
| Carne de porcino (kgn) | 3.187.419 | - | 4,0 | 1.877.848 | - | 2,3 | 1.803.184 | - | 2,2 | 295.768 | - | 0,3 | -84 | - | -84 |
| Mero congelado (tmn) | 78 | 4.692 | 0,4 | 0 | - | 0,0 | 0 | - | 0,0 | 0 | - | 0,0 | - | - | - |
| Camarones congelados (kgn) | 247.834 | 12 | 3,0 | 323.757 | 12 | 3,8 | 192.149 | 12 | 2,3 | 157.243 | 11 | 1,7 | -18 | -12 | -28 |
| Leche en polvo (tmn) | 12.456 | - | 18,3 | 16.072 | - | 30,1 | 12.392 | - | 22,3 | 9.469 | - | 19,9 | -24 | - | -11 |
| Descremada (Entre 0 y - de 26% de materia grasa) (tmn) | (9.713) | - | (13,9) | (9.136) | - | (16,7) | (7.054) | - | (12,2) | (5.043) | - | (10,8) | -29 | - | -12 |
| Entera (26% o más de materia grasa) (tmn) | (2.743) | - | (4,4) | (6.936) | - | (13,4) | (5.338) | - | (10,0) | (4.426) | - | (9,1) | -17 | - | -10 |
| Suero de leche (tmn) | 1.488 | 1.103 | 1,6 | 3.096 | 1.178 | 3,6 | 1.591 | 1.178 | 1,9 | 1.538 | 1.510 | 2,3 | -3 | 28 | 24 |
| Mantequilla (tmn) | 446 | 2.413 | 1,1 | 1.830 | 1.578 | 2,9 | 1.432 | 1.564 | 2,2 | 765 | 1.723 | 1,3 | -47 | 10 | -41 |
| Las demás materias grasas de la leche (tmn) | 71 | - | 0,2 | 131 | - | 0,4 | 91 | - | 0,3 | 100 | - | 0,3 | 10 | - | 7 |
| Quesos (tmn) | 3.602 | 2.438 | 8,8 | 6.615 | 2.247 | 14,9 | 4.559 | 2.234 | 10,2 | 2.480 | 2.429 | 6,0 | -46 | 9 | -41 |
| Semen de bovino (kgn) | 4.214 | 395 | 1,7 | 4.231 | 404 | 1,7 | 2.759 | 416 | 1,1 | 2.069 | 565 | 1,2 | -25 | 36 | 2 |
| Maíz dulce congelado (tmn) | 25 | 1.080 | 0,0 | 402 | 871 | 0,4 | 52 | - | 0,1 | 288 | 892 | 0,3 | 454 | - | 328 |
| Té (tmn) | 13.385 | 1.417 | 19,0 | 11.297 | 1.532 | 17,3 | 8.264 | 1.507 | 12,5 | 11.112 | 1.336 | 14,9 | 34 | -11 | 19 |
| Condimentos y especias (tmn) | 1.221 | - | 2,6 | 1.225 | - | 3,1 | 965 | - | 2,3 | 944 | - | 2,4 | -2 | - | 2 |
| Arroz (tmn) | 107.732 | 306 | 33,0 | 68.061 | 280 | 19,0 | 49.163 | 285 | 14,0 | 46.316 | 254 | 11,7 | -6 | -11 | -16 |
| Almidón de maíz (tmn) | 4.877 | 315 | 1,5 | 5.451 | 303 | 1,7 | 3.649 | 308 | 1,1 | 4.497 | 325 | 1,5 | 23 | 6 | 30 |
| Jugos y extractos vegetales (tmn) | 320 | - | 3,9 | 257 | - | 2,9 | 174 | - | 1,9 | 216 | - | 2,2 | 24 | - | 17 |
| Sebos fundidos o extraídos por disolvente (tmn) | 1.392 | 472 | 0,7 | 2.417 | 380 | 0,9 | 1.761 | 390 | 0,7 | 945 | 383 | 0,4 | -46 | -2 | -47 |
| Aceites en bruto o refinados (comestibles) (tmn) | 144.357 | - | 80,3 | 80.110 | - | 30,6 | 77.817 | - | 28,7 | 10.236 | - | 7,3 | -87 | - | -75 |
| Aceites en bruto o refinados (industriales) (tmn) | 2.128 | - | 2,1 | 2.243 | - | 2,1 | 1.633 | - | 1,6 | 1.237 | - | 1,0 | -24 | - | -34 |
| Aceites y grasas vegetales hidrogenadas (tmn) | 12.546 | - | 15,2 | 17.395 | - | 16,4 | 11.366 | - | 11,0 | 11.608 | - | 9,6 | 2 | - | -13 |
| Mezclas de aceites comestibles (tmn) | 25.338 | 703 | 17,8 | 136.031 | 459 | 62,5 | 79.441 | 488 | 38,8 | 92.990 | 420 | 39,0 | 17 | -14 | 1 |

| INDUSTRIAS DE PRODUCTOS ALIMENTICIOS, BEBIDAS Y TABACO | | | | | | | | | | | CLAVE 310 | | | | |
|--|-----------|---------------|-------|-----------|---------------|-------|--------------|---------------|-------|-----------|---------------|-------|------------------|---------------|-------|
| Valor en millones de US\$ cif | | | | | | | | | | | | | | | |
| Principales productos | 1999 | | | 2000 | | | ENERO-AGOSTO | | | | | | | | |
| | Cantidad | Precio (US\$) | Valor | Cantidad | Precio (US\$) | Valor | 2000 | | | 2001 | | | % Var. 2001/2000 | | |
| | | | | | | | Cantidad | Precio (US\$) | Valor | Cantidad | Precio (US\$) | Valor | Cantidad | Precio (US\$) | Valor |
| Aceites y grasas vegetales o animales, oxidados, deshidratados, sulfurados, etc. (tmn) | 1.261 | - | 0,9 | 289 | - | 0,4 | 183 | - | 0,2 | 241 | - | 0,3 | 32 | - | 44 |
| Preparaciones y conservas de carne bovina (tmn) | 1.568 | - | 3,5 | 2.561 | - | 5,3 | 1.890 | - | 3,9 | 475 | - | 1,0 | -75 | - | -74 |
| Conservas de pescados (tmn) | 7.658 | 2.446 | 18,7 | 8.077 | 2.106 | 17,0 | 5.209 | 2.125 | 11,1 | 5.756 | 2.086 | 12,0 | 11 | -2 | 9 |
| Azúcar cruda (tmn) | 975 | - | 0,3 | 263 | - | 0,1 | 163 | - | 0,1 | 146 | - | 0,1 | -10 | - | 2 |
| Azúcar refinada (tmn) | 224.794 | 253 | 57,0 | 208.561 | 254 | 52,9 | 129.809 | 227 | 29,5 | 91.752 | 291 | 26,7 | -29 | 28 | -9 |
| Los demás azúcares (tmn) | 22.437 | - | 7,5 | 44.851 | - | 12,6 | 23.932 | - | 7,1 | 40.482 | - | 11,1 | 69 | - | 57 |
| Confités (tmn) | 8.428 | 1.940 | 16,4 | 10.497 | 1.849 | 19,4 | 6.380 | 1.894 | 12,1 | 8.039 | 1.893 | 15,2 | 26 | 0 | 26 |
| Pasta de cacao (tmn) | 1.384 | 2.017 | 2,8 | 1.381 | 1.631 | 2,3 | 1.075 | 1.660 | 1,8 | 846 | 1.502 | 1,3 | -21 | -9 | -29 |
| Manteca de cacao (tmn) | 1.477 | 3.351 | 5,0 | 1.588 | 2.506 | 4,0 | 1.117 | 2.566 | 2,9 | 1.195 | 2.136 | 2,6 | 7 | -17 | -11 |
| Cacao en polvo (tmn) | 4.844 | 1.001 | 4,8 | 4.900 | 973 | 4,8 | 3.239 | 964 | 3,1 | 3.534 | 1.248 | 4,4 | 9 | 30 | 41 |
| Chocolates (tmn) | 3.919 | 3.199 | 12,5 | 8.648 | 2.473 | 21,4 | 5.526 | 2.593 | 14,3 | 8.676 | 2.352 | 20,4 | 57 | -9 | 42 |
| Preparaciones para la alimentación infantil (tmn) | 756 | - | 2,9 | 978 | - | 3,6 | 634 | - | 2,3 | 656 | - | 2,4 | 3 | - | 4 |
| Pastas alimenticias (tmn) | 9.778 | 608 | 5,9 | 16.234 | 567 | 9,2 | 10.841 | 578 | 6,3 | 10.237 | 543 | 5,6 | -6 | -6 | -11 |
| Productos a base de cereales por insuflado o tostado (kgn) | 3.018.742 | - | 6,4 | 2.619.268 | - | 5,4 | 1.755.352 | - | 3,7 | 2.251.085 | - | 4,8 | 28 | - | 29 |
| Galletas dulces (tmn) | 3.039 | 1.524 | 4,6 | 2.448 | 1.776 | 4,3 | 1.743 | 1.768 | 3,1 | 1.743 | 1.569 | 2,7 | 0 | -11 | -11 |
| Legumbres y hortalizas preparadas o conservadas (tmn) | 21.087 | - | 17,7 | 17.446 | - | 14,6 | 12.493 | - | 10,3 | 11.708 | - | 9,9 | -6 | - | -3 |
| Conservas de frutas (tmn) | 20.009 | - | 13,4 | 9.668 | - | 9,8 | 6.501 | - | 6,8 | 5.977 | - | 6,0 | -8 | - | -12 |
| De piña (tmn) | (5.890) | - | (5,3) | (6.264) | - | (4,4) | (4.175) | - | (3,0) | (3.191) | - | (2,0) | -24 | - | -35 |
| De palmito (tmn) | (1.080) | - | (2,7) | (1.289) | - | (2,6) | (864) | - | (1,8) | (1.082) | - | (2,1) | 25 | - | 19 |
| Otras frutas (tmn) | (13.039) | - | (5,4) | (2.115) | - | (2,8) | (1.462) | - | (2,0) | (1.704) | - | (1,9) | 17 | - | -5 |
| Jugos de frutas (tmn) | 7.363 | - | 8,0 | 5.265 | - | 6,1 | 3.532 | - | 4,3 | 3.348 | - | 3,0 | -5 | - | -31 |
| Extractos y esencias de café (tmn) | 332 | 7.367 | 2,4 | 1.177 | 4.245 | 5,0 | 869 | 4.166 | 3,6 | 821 | 3.812 | 3,1 | -6 | -8 | -14 |
| Levadura natural o artificial (tmn) | 1.016 | 3.322 | 3,4 | 1.030 | 3.568 | 3,7 | 665 | 4.005 | 2,7 | 747 | 3.258 | 2,4 | 12 | -19 | -9 |
| Condimentos, salsas y sazónadores compuestos (tmn) | 3.006 | - | 5,0 | 5.055 | - | 7,0 | 3.201 | - | 4,4 | 2.880 | - | 4,0 | -10 | - | -10 |

IMPORTACIONES DE LOS PRINCIPALES PRODUCTOS ORDENADAS SEGÚN CLASIFICACIÓN CIU
Enero - Agosto 2001

| Principales productos | CLAVE 310 | | | INDUSTRIAS DE PRODUCTOS ALIMENTICIOS, BEBIDAS Y TABACO Valor en millones de US\$ cif | | | | | | | | | | | |
|---|-----------|------------------|-------|---|------------------|-------|--------------|------------------|-------|----------|------------------|-------|------------------|--------|-------|
| | 1999 | | | 2000 | | | ENERO-AGOSTO | | | | | | % Var. 2001/2000 | | |
| | Cantidad | Precio (US\$) | Valor | Cantidad | Precio (US\$) | Valor | 2000 | | | 2001 | | | Cantidad | Precio | Valor |
| | | | | | | | Cantidad | Precio (US\$) | Valor | Cantidad | Precio (US\$) | Valor | | | |
| Helados (tmn) | 401 | 2.698 | 1,1 | 417 | 2.904 | 1,2 | 296 | 2.956 | 0,9 | 97 | 3.608 | 0,4 | -67 | 22 | -60 |
| Proteína de soya (tmn) | 3.049 | 2.035 | 6,2 | 3.522 | 1.845 | 6,5 | 2.636 | 1.879 | 5,0 | 2.383 | 1.971 | 4,7 | -10 | 5 | -5 |
| Extractos para la elaboración de bebidas (tmn) | 802 | - | 6,3 | 431 | - | 6,3 | 233 | - | 3,4 | 266 | - | 2,4 | 14 | - | -29 |
| Las demás preparaciones alimenticias (tmn) | 7.520 | - | 19,5 | 8.270 | - | 19,1 | 4.911 | - | 12,0 | 5.958 | - | 15,1 | 21 | - | 26 |
| Las demás aguas azucaradas (hl) | 81.180 | - | 2,4 | 69.496 | - | 2,0 | 51.492 | - | 1,6 | 55.093 | - | 1,2 | 7 | - | -26 |
| Cerveza de malta (hl) | 98.443 | - | 7,5 | 63.749 | - | 5,0 | 40.913 | - | 3,4 | 42.422 | - | 3,4 | 4 | - | 1 |
| Alcohol etílico para la fabricación de pentaeritritol, perfumes, agua de colonia, licores (tmn) | 11.138 | - | 5,0 | 14.777 | - | 5,1 | 8.590 | - | 3,1 | 9.995 | - | 3,5 | 16 | - | 12 |
| Whisky (hl) | 23.498 | - | 12,1 | 24.086 | - | 11,3 | 15.417 | - | 6,9 | 18.942 | - | 8,8 | 23 | - | 28 |
| Los demás licores (hl) | 26.576 | - | 8,6 | 36.441 | - | 9,8 | 23.862 | - | 6,0 | 17.519 | - | 6,0 | -27 | - | -1 |
| Salvado de maíz (tmb) | 40.725 | 263 | 10,7 | 47.656 | 279 | 13,3 | 57.298 | 181 | 10,3 | 48.637 | 294 | 14,3 | -15 | 63 | 38 |
| Harina de soya (tmb) | 417.464 | 162 | 67,8 | 499.296 | 160 | 80,1 | 244.696 | 197 | 48,3 | 337.966 | 181 | 61,1 | 38 | -8 | 26 |
| Pelets de algodón (tmb) | 373 | - | 0,0 | 1.975 | - | 0,3 | 1.975 | - | 0,3 | 0 | - | 0,0 | -100 | - | -100 |
| Tortas y residuos de girasol (tmb) | 37.272 | 91 | 3,4 | 44.073 | 124 | 5,5 | 29.166 | 116 | 3,4 | 16.031 | 126 | 2,0 | -45 | 9 | -40 |
| Otros preparados alimenticios para animales (tmn) | 39.006 | - | 30,6 | 546.083 | - | 38,7 | 122.465 | - | 26,8 | 188.206 | - | 27,7 | 54 | - | 3 |
| Sustitutos lácteos para alimentación de terneros (tmn) | 2.953 | - | 2,7 | 2.244 | - | 1,9 | 1.491 | - | 1,3 | 1.747 | - | 1,6 | 17 | - | 24 |
| Tabaco en bruto (tmn) | 1.837 | 2.840 | 5,2 | 3.646 | 2.225 | 8,1 | 2.610 | 2.323 | 6,1 | 1.723 | - | 4,4 | -34 | - | -27 |
| Ácidos grasos industriales (tmn) | 5.396 | 587 | 3,2 | 8.206 | 472 | 3,9 | 5.024 | 503 | 2,5 | 4.987 | 510 | 2,5 | -1 | 1 | 1 |
| Cuero de vacuno en bruto (tmn) | 396 | 1.689 | 0,7 | 320 | 1.640 | 0,5 | 298 | 1.651 | 0,5 | 0 | - | 0,0 | -100 | - | -100 |
| RESTANTES | | | 98,5 | | | 96,4 | | | 63,4 | | | 76,6 | | | 21 |
| TOTAL AGREGACIÓN MAYOR | | | 866,8 | | | 914,5 | | | 598,9 | | | 604,2 | | | 1 |

1333

| INDUSTRIAS TEXTILES, DEL CUERO Y CALZADO | | | | | | | | | | CLAVE 320 | | | | | |
|---|----------|---------------|-------|----------|---------------|-------|--------------|---------------|-------|-----------|---------------|-------|------------------|--------|-------|
| Valor en millones de US\$ cif | | | | | | | | | | | | | | | |
| Principales productos | 1999 | | | 2000 | | | ENERO-AGOSTO | | | | | | | | |
| | | | | | | | 2000 | | | 2001 | | | % Var. 2001/2000 | | |
| | Cantidad | Precio (US\$) | Valor | Cantidad | Precio (US\$) | Valor | Cantidad | Precio (US\$) | Valor | Cantidad | Precio (US\$) | Valor | Cantidad | Precio | Valor |
| Cuero de bovino curtido (tmn) | 1.049 | 2.081 | 2,2 | 1.339 | 2.418 | 3,2 | 983 | 2.330 | 2,3 | 666 | 2.902 | 1,9 | -32 | 25 | -16 |
| Los demás cueros de bovino (tmn) | 541 | - | 7,4 | 629 | - | 9,0 | 470 | - | 7,0 | 312 | - | 4,3 | -34 | - | -39 |
| Cuero de porcino (tmn) | 212 | 15.467 | 3,3 | 238 | 13.871 | 3,3 | 196 | 13.342 | 2,6 | 116 | 14.517 | 1,7 | -41 | 9 | -36 |
| Artículos de viaje (miles de unidades) | 15.988 | - | 28,7 | 20.552 | - | 35,3 | 12.431 | - | 20,8 | 13.094 | - | 22,1 | 5 | - | 6 |
| Prendas de vestir de cuero (miles de unidades) | 4.975 | - | 31,5 | 7.478 | - | 34,5 | 5.194 | - | 28,9 | 5.360 | - | 30,4 | 3 | - | 5 |
| Lana cardada o peinada (tmn) | 884 | 5.597 | 4,9 | 1.296 | 5.582 | 7,2 | 873 | 5.415 | 4,7 | 726 | 5.431 | 3,9 | -17 | 0 | -17 |
| Hilados de lana (tmn) | 76 | 14.079 | 1,1 | 48 | 15.765 | 0,8 | 28 | 16.893 | 0,5 | 51 | 13.667 | 0,7 | 82 | -19 | 47 |
| Telas de lana cardada o peinada (tmn) | 238 | 22.277 | 5,3 | 264 | 21.994 | 5,8 | 131 | 23.595 | 3,1 | 191 | 24.780 | 4,7 | 46 | 5 | 53 |
| Algodón sin cardar ni peinar (tmn) | 13.695 | 1.305 | 17,9 | 18.244 | 1.101 | 20,1 | 11.719 | 1.055 | 12,4 | 9.288 | 1.038 | 9,6 | -21 | -2 | -22 |
| Hilados de algodón (tmn) | 4.833 | 3.175 | 15,3 | 5.500 | 2.977 | 16,4 | 4.107 | 3.009 | 12,4 | 3.437 | 2.674 | 9,2 | -16 | -11 | -26 |
| Otras telas de algodón (tmn) | 4.169 | 7.018 | 29,3 | 4.469 | 6.364 | 28,4 | 3.025 | 6.525 | 19,7 | 2.174 | 5.949 | 12,9 | -28 | -9 | -34 |
| Mezclilla ("denim") (tmn) | 3.100 | 4.823 | 15,0 | 3.783 | 4.260 | 16,1 | 2.432 | 4.226 | 10,3 | 2.093 | 4.577 | 9,6 | -14 | 8 | -7 |
| Telas de filamentos continuos sintéticos o artificiales (tmn) | 6.135 | 5.185 | 31,8 | 11.821 | 3.236 | 38,3 | 8.993 | 2.896 | 26,0 | 6.293 | 3.930 | 24,7 | -30 | 36 | -5 |
| Tops de poliacrílicos (tmn) | 2.622 | 1.690 | 4,4 | 3.327 | 1.886 | 6,3 | 2.164 | 1.948 | 4,2 | 1.904 | 1.887 | 3,6 | -12 | -3 | -15 |
| Hilo de coser de poliéster (tmn) | 203 | 4.276 | 0,9 | 223 | 3.908 | 0,9 | 145 | 3.931 | 0,6 | 192 | 3.620 | 0,7 | 32 | -8 | 22 |
| Hilados de fibras de poliéster discontinuas (tmn) | 7.562 | 2.235 | 16,9 | 7.174 | 2.261 | 16,2 | 5.448 | 2.252 | 12,3 | 3.994 | 2.240 | 8,9 | -27 | -1 | -27 |
| Hilados de fibras acrílicas discontinuas (tmn) | 983 | 3.695 | 3,6 | 895 | 3.766 | 3,4 | 819 | 3.723 | 3,0 | 465 | 3.865 | 1,8 | -43 | 4 | -41 |
| Los demás hilados de fibras sintéticas discontinuas (tmn) | 33 | 3.727 | 0,1 | 19 | 3.598 | 0,1 | 19 | 4.316 | 0,1 | 9 | 2.111 | 0,0 | -53 | -51 | -77 |
| Telas de fibras sintéticas o artificiales cortadas (tmn) | 9.547 | 4.744 | 45,3 | 12.079 | 4.289 | 51,8 | 8.769 | 4.178 | 36,6 | 6.754 | 4.274 | 28,9 | -23 | 2 | -21 |
| Telas no tejidas y tejidas, impregnadas o recubiertas de materias plásticas (tmn) | 9.145 | 3.526 | 32,2 | 10.308 | 3.645 | 37,6 | 7.451 | 3.556 | 26,5 | 7.863 | 3.285 | 25,8 | 6 | -8 | -3 |
| Hilados entorchados (tmn) | 89 | 23.528 | 2,1 | 78 | 23.508 | 1,8 | 67 | 23.448 | 1,6 | 46 | 22.435 | 1,0 | -31 | -4 | -34 |
| Cordeles, cuerdas y cordajes trenzados o no (tmn) | 2.401 | 2.761 | 6,6 | 6.750 | 1.542 | 10,4 | 5.419 | 1.394 | 7,6 | 2.270 | 2.228 | 5,1 | -58 | 60 | -33 |

IMPORTACIONES DE LOS PRINCIPALES PRODUCTOS ORDENADAS SEGÚN CLASIFICACIÓN CIU
Enero - Agosto 2001

| Principales productos | CLAVE 320 | | | INDUSTRIAS TEXTILES, DEL CUERO Y CALZADO Valor en millones de US\$ cif | | | | | | | | | | | | | | |
|--|-----------|------------------|-------|---|------------------|-------|--------------|------------------|-------|----------|------------------|-------|----------|--------|-------|------------------|--|--|
| | 1999 | | | 2000 | | | ENERO-AGOSTO | | | | | | | | | % Var. 2001/2000 | | |
| | Cantidad | Precio (US\$) | Valor | Cantidad | Precio (US\$) | Valor | 2000 | | | 2001 | | | Cantidad | Precio | Valor | | | |
| | | | | | | | Cantidad | Precio (US\$) | Valor | Cantidad | Precio (US\$) | Valor | | | | | | |
| Redes para la pesca (tmn) | 2.257 | - | 16,7 | 2.868 | - | 16,2 | 2.271 | - | 12,8 | 1.065 | - | 5,9 | -53 | - | -54 | | | |
| Redes, excepto para pesca (tmn) | 323 | 5.486 | 1,8 | 1.158 | 4.810 | 5,6 | 732 | 4.813 | 3,5 | 1.076 | 4.790 | 5,2 | 47 | 0 | 46 | | | |
| Alfombras hechas a mano (tmn) | 132 | - | 0,8 | 215 | - | 1,8 | 158 | - | 1,3 | 192 | - | 1,3 | 22 | - | 4 | | | |
| Alfombras y demás revestimientos (tmn) | 9.802 | - | 25,4 | 11.524 | - | 30,2 | 8.293 | - | 21,4 | 6.871 | - | 17,5 | -17 | - | -18 | | | |
| Terciopelo y felpa tejidos (tmn) | 686 | 6.353 | 4,4 | 983 | 6.167 | 6,1 | 684 | 5.732 | 3,9 | 1.101 | 5.226 | 5,8 | 61 | -9 | 47 | | | |
| Encajes fabricados a máquina, de fibras sintéticas o artificiales (tmn) | 120 | 17.108 | 2,1 | 157 | 16.639 | 2,6 | 121 | 15.744 | 1,9 | 83 | 15.831 | 1,3 | -31 | 1 | -31 | | | |
| Cintas de fibras sintéticas o artificiales (tmn) | 421 | 6.043 | 2,5 | 624 | 5.599 | 3,5 | 439 | 5.595 | 2,5 | 455 | 5.026 | 2,3 | 4 | -10 | -7 | | | |
| Bordados en piezas o tiras de fibras sintéticas o artificiales (tmn) | 15 | 20.133 | 0,3 | 11 | 30.058 | 0,3 | 9 | 24.667 | 0,2 | 6 | - | 0,2 | -33 | - | 0 | | | |
| Napas tramadas para neumáticos (tmn) | 3.172 | 5.277 | 16,7 | 3.389 | 4.926 | 16,7 | 2.389 | 4.972 | 11,9 | 2.247 | 4.799 | 10,8 | -6 | -3 | -9 | | | |
| Telas para uso técnico (tmn) | 379 | - | 13,9 | 394 | - | 12,9 | 260 | - | 8,8 | 290 | - | 11,3 | 12 | - | 29 | | | |
| Telas de punto (tmn) | 1.761 | 4.875 | 8,6 | 2.992 | 4.127 | 12,3 | 2.121 | 4.138 | 8,8 | 1.882 | 3.742 | 7,0 | -11 | -10 | -20 | | | |
| Prendas de vestir exteriores de tejido de punto (tmn) | 4.336 | - | 67,5 | 6.893 | - | 91,9 | 5.881 | - | 79,2 | 5.598 | - | 79,6 | -5 | - | 0 | | | |
| Prendas de vestir interiores de tejido de punto (tmn) | 7.502 | - | 86,9 | 7.343 | - | 101,1 | 4.489 | - | 63,1 | 4.842 | - | 66,1 | 8 | - | 5 | | | |
| Prendas y complementos de vestir para bebé, tejido de punto (tmn) | 378 | - | 7,1 | 536 | - | 9,5 | 400 | - | 7,5 | 522 | - | 8,1 | 31 | - | 8 | | | |
| Prendas para deporte, de punto (tmn) | 452 | - | 4,7 | 423 | - | 4,4 | 370 | - | 3,8 | 289 | - | 3,0 | -22 | - | -20 | | | |
| Trajes de baño de mujer de fibras sintéticas de punto (tmn) | 56 | - | 4,1 | 69 | - | 5,4 | 16 | - | 1,7 | 13 | - | 1,1 | -19 | - | -34 | | | |
| Calzas, medias y calcetines (tmn) | 905 | - | 10,2 | 763 | - | 8,9 | 531 | - | 6,6 | 453 | - | 5,5 | -15 | - | -16 | | | |
| Prendas de vestir exteriores de tejido plano (tmn) | 9.840 | - | 111,1 | 11.340 | - | 135,2 | 8.166 | - | 97,4 | 8.277 | - | 102,9 | 1 | - | 6 | | | |
| Prendas de vestir interiores de tejido plano (tmn) | 4.605 | - | 54,9 | 4.506 | - | 57,3 | 2.932 | - | 38,3 | 2.769 | - | 39,3 | -6 | - | 3 | | | |
| Prendas y complementos de vestir para bebé, tejido plano (tmn) | 368 | - | 5,3 | 423 | - | 5,5 | 334 | - | 4,3 | 356 | - | 4,6 | 7 | - | 6 | | | |
| Trajes de baño de hombre de fibras sintéticas o artificiales de tejido plano (tmn) | 79 | - | 1,3 | 168 | - | 2,5 | 33 | - | 0,5 | 49 | - | 0,8 | 48 | - | 46 | | | |

| INDUSTRIAS TEXTILES, DEL CUERO Y CALZADO Valor en millones de US\$ cif | | | | | | | | | | | CLAVE 320 | | | | |
|--|----------|------------------|-------|----------|------------------|---------|--------------|------------------|-------|----------|------------------|-------|------------------|--------|-------|
| Principales productos | 1999 | | | 2000 | | | ENERO-AGOSTO | | | | | | | | |
| | Cantidad | Precio (US\$) | Valor | Cantidad | Precio (US\$) | Valor | 2000 | | | 2001 | | | % Var. 2001/2000 | | |
| | | | | | | | Cantidad | Precio (US\$) | Valor | Cantidad | Precio (US\$) | Valor | Cantidad | Precio | Valor |
| Corbatas de seda (tmn) | 16 | - | 1,6 | 11 | - | 1,3 | 8 | - | 0,9 | 8 | - | 0,7 | 0 | - | -25 |
| Ropa de cama, baño, tocador, cocina y textiles del hogar (tmn) | 3.795 | - | 20,9 | 5.227 | - | 27,7 | 3.029 | - | 15,5 | 3.599 | - | 19,8 | 19 | - | 27 |
| Sacos de polipropileno (tmn) | 1.868 | 1.760 | 3,3 | 993 | 2.244 | 2,2 | 637 | 2.250 | 1,4 | 868 | 2.160 | 1,9 | 36 | -4 | 31 |
| Toldos (tmn) | 1.459 | - | 2,2 | 941 | - | 1,8 | 365 | - | 0,9 | 159 | - | 0,3 | -56 | - | -64 |
| Tiendas de fibras sintéticas (tmn) | 539 | - | 3,4 | 798 | - | 4,4 | 167 | - | 1,1 | 90 | - | 0,5 | -46 | - | -54 |
| Paños para la limpieza (tmn) | 508 | 4.313 | 2,2 | 511 | 3.982 | 2,0 | 353 | 4.025 | 1,4 | 484 | 3.591 | 1,7 | 37 | -11 | 22 |
| Ropa usada (tmn) | 8.710 | - | 12,0 | 9.726 | - | 14,3 | 6.508 | - | 9,7 | 7.331 | - | 9,4 | 13 | - | -3 |
| Tropos, cordeles y cuerdas de materias textiles, en desperdicios (tmn) | 2.247 | 868 | 2,0 | 2.606 | 788 | 2,1 | 1.832 | 805 | 1,5 | 1.691 | 723 | 1,2 | -8 | -10 | -17 |
| Calzado capellada de cuero (miles de pares) | 11.171 | - | 93,7 | 11.853 | - | 107,9 | 8.275 | - | 76,6 | 7.272 | - | 76,4 | -12 | - | 0 |
| Sombreros y demás tocados (miles de unidades) | 4.220 | - | 2,5 | 8.268 | - | 4,0 | 5.070 | - | 2,5 | 6.139 | - | 2,8 | 21 | - | 14 |
| Cascos de seguridad (unidad) | 136.629 | - | 0,9 | 193.676 | - | 1,0 | 137.626 | - | 0,7 | 176.914 | - | 0,9 | 29 | - | 41 |
| RESTANTES | | | 54,2 | | | 71,3 | | | 45,0 | | | 51,1 | | | 14 |
| TOTAL AGREGACIÓN MAYOR | | | 951,0 | | | 1.116,8 | | | 779,8 | | | 758,1 | | | -3 |

| Principales productos | CLAVES 330 | | | INDUSTRIA DE LA MADERA, INCLUIDOS MUEBLES Valores en millones de US\$ cif | | | | | | | | | | | |
|--|------------|---------------|-------|--|---------------|-------|--------------|---------------|-------|-----------|---------------|-------|------------------|--------|-------|
| | 1999 | | | 2000 | | | ENERO-AGOSTO | | | | | | | | |
| | | | | | | | 2000 | | | 2001 | | | % Var. 2001/2000 | | |
| | Cantidad | Precio (US\$) | Valor | Cantidad | Precio (US\$) | Valor | Cantidad | Precio (US\$) | Valor | Cantidad | Precio (US\$) | Valor | Cantidad | Precio | Valor |
| Madera aserrada (m³) | 11.937 | - | 4,3 | 10.952 | - | 6,2 | 6.350 | - | 3,8 | 12.354 | - | 5,5 | 95 | - | 46 |
| Chapas de madera (kgn) | 1.559.985 | - | 3,5 | 3.108.813 | - | 6,2 | 1.973.605 | - | 4,0 | 2.027.814 | - | 4,1 | 3 | - | 3 |
| Madera cepillada, ranurada, machihembrada, moldurada y análoga (tmn) | 1.041 | - | 1,8 | 1.709 | - | 2,9 | 1.306 | - | 2,3 | 1.945 | - | 2,7 | 49 | - | 17 |
| Tableros de partículas de madera (tmn) | 11.882 | - | 4,3 | 24.726 | - | 7,4 | 18.399 | - | 5,7 | 12.109 | - | 3,7 | -34 | - | -34 |
| Tableros de fibra de madera (miles de m²) | 176 | - | 0,3 | 191 | - | 0,4 | 155 | - | 0,2 | 118 | - | 0,8 | -24 | - | 309 |
| Madera contrachapada (kgn) | 3.122.169 | - | 2,8 | 5.403.543 | - | 4,1 | 3.694.642 | - | 2,9 | 3.549.286 | - | 2,4 | -4 | - | -19 |
| Barriles, cubas y tinas de madera (unidad) | 150.007 | - | 9,0 | 223.082 | - | 12,6 | 201.721 | - | 11,6 | 221.684 | - | 15,8 | 10 | - | 35 |
| Las demás obras de carpintería (tmn) | 1.691 | - | 4,3 | 3.224 | - | 6,0 | 2.115 | - | 4,0 | 2.836 | - | 4,4 | 34 | - | 11 |
| Puertas y sus marcos (tmn) | 494 | - | 1,0 | 319 | - | 0,7 | 246 | - | 0,5 | 164 | - | 0,4 | -33 | - | -31 |
| Palitos para dulces y helados (tmn) | 818 | - | 1,2 | 592 | - | 0,8 | 353 | - | 0,5 | 410 | - | 0,5 | 16 | - | -7 |
| Las demás manufacturas de madera (tmn) | 1.053 | - | 2,5 | 1.092 | - | 2,8 | 636 | - | 1,9 | 850 | - | 2,0 | 34 | - | 2 |
| Tapones de corcho (tmn) | 946 | - | 26,8 | 828 | - | 24,9 | 550 | - | 16,1 | 627 | - | 19,6 | 14 | - | 22 |
| Artículos de cestería (miles de unidades) | 746 | 1.552 | 1,2 | 1.108 | 1.246 | 1,4 | 476 | 1.370 | 0,7 | 726 | 1.142 | 0,8 | 53 | -17 | 27 |
| Muebles y asientos (unidad) | 1.259.710 | - | 31,8 | 1.703.740 | - | 38,5 | 896.311 | - | 22,8 | 934.307 | - | 21,7 | 4 | - | -5 |
| Partes de muebles (unidad) | 3.866.584 | - | 10,7 | 5.241.074 | - | 12,4 | 3.937.283 | - | 8,5 | 3.923.700 | - | 8,3 | 0 | - | -2 |
| Artículos de cama (miles de unidades) | 716 | - | 5,0 | 1.020 | - | 5,4 | 556 | - | 3,0 | 498 | - | 3,1 | -10 | - | 2 |
| Construcciones prefabricadas | 1.645 | - | 6,2 | 4.184 | - | 6,9 | 3.478 | - | 4,6 | 1.142 | - | 2,5 | -67 | - | -45 |
| RESTANTES | | | 11,7 | | | 17,2 | | | 10,9 | | | 10,7 | | | -2 |
| TOTAL AGREGACIÓN MAYOR | | | 128,4 | | | 156,8 | | | 104,1 | | | 109,1 | | | 5 |

| INDUSTRIA DEL PAPEL, IMPRENTAS Y EDITORIALES Valor en millones de US\$ cif | | | | | | | | | | CLAVES 340 | | | | | |
|---|----------|------------------|-------|----------|------------------|-------|--------------|------------------|-------|------------|------------------|-------|------------------|--------|-------|
| Principales productos | 1999 | | | 2000 | | | ENERO-AGOSTO | | | | | | | | |
| | Cantidad | Precio (US\$) | Valor | Cantidad | Precio (US\$) | Valor | 2000 | | | 2001 | | | % Var. 2001/2000 | | |
| | | | | | | | Cantidad | Precio (US\$) | Valor | Cantidad | Precio (US\$) | Valor | Cantidad | Precio | Valor |
| Pasta química de madera blanqueada y semiblanqueada (tmn) | 1.381 | 520 | 0,7 | 1.685 | 678 | 1,1 | 495 | 669 | 0,3 | 10.285 | 621 | 6,4 | 1.978 | -7 | 1.828 |
| Papel periódico (tmn) | 12.822 | 520 | 6,7 | 12.029 | 530 | 6,4 | 8.017 | 495 | 4,0 | 8 | - | 0,0 | -100 | - | -100 |
| Papel para escritura (tmn) | 23.620 | 758 | 17,9 | 32.524 | 858 | 27,9 | 23.297 | 839 | 19,5 | 20.291 | 840 | 17,0 | -13 | 0 | -13 |
| Papel de seguridad (tmn) | 780 | 3.158 | 2,5 | 790 | 3.385 | 2,7 | 576 | 3.962 | 2,3 | 776 | 2.307 | 1,8 | 35 | -42 | -22 |
| Papeles y cartones para embalaje y similares (tmn) | 122.820 | 462 | 56,8 | 145.838 | 480 | 70,1 | 86.183 | 526 | 45,4 | 93.059 | 474 | 44,1 | 8 | -10 | -3 |
| Papel semiquímico para ondular (tmn) | 17.815 | 340 | 6,1 | 24.263 | 427 | 10,4 | 17.341 | 420 | 7,3 | 24.765 | 382 | 9,5 | 43 | -9 | 30 |
| Papel y cartón multicapas (tmn) | 9.530 | 585 | 5,6 | 6.893 | 695 | 4,8 | 5.185 | 670 | 3,5 | 8.225 | 542 | 4,5 | 59 | -19 | 28 |
| Los demás papeles y cartones sin estucar, ni recubrir | - | - | 4,9 | - | - | 7,0 | - | - | 5,9 | - | - | 3,1 | - | - | -47 |
| Papel autocopia en bobinas | - | - | 16,3 | - | - | 18,8 | - | - | 13,2 | - | - | 11,0 | - | - | -16 |
| Papel estucado (tmn) | 71.655 | 888 | 63,6 | 100.578 | 898 | 90,3 | 76.509 | 865 | 66,2 | 50.491 | 936 | 47,3 | -34 | 8 | -29 |
| Los demás papeles y cartones estucados, recubiertos, impregnados o revestidos (tmn) | 1.843 | 2.074 | 3,8 | 1.676 | 2.431 | 4,1 | 1.123 | 2.382 | 2,7 | 615 | 2.688 | 1,7 | -45 | 13 | -38 |
| Papel engomado y autoadhesivo (tmn) | 3.972 | 2.505 | 10,0 | 5.362 | 2.372 | 12,7 | 3.499 | 2.360 | 8,3 | 5.677 | 1.760 | 10,0 | 62 | -25 | 21 |
| Papel impregnado o revestido con resina (tmn) | 3.346 | 1.449 | 4,8 | 4.037 | 1.602 | 6,5 | 2.684 | 1.558 | 4,2 | 2.652 | 1.499 | 4,0 | -1 | -4 | -5 |
| Papel coloreado o impreso (tmn) | 683 | 3.635 | 2,5 | 1.154 | 3.362 | 3,9 | 779 | 3.422 | 2,7 | 678 | 2.451 | 1,7 | -13 | -28 | -38 |
| Papel para fumar (tmn) | 1.115 | 2.643 | 2,9 | 984 | 2.693 | 2,7 | 653 | 2.644 | 1,7 | 663 | 2.818 | 1,9 | 2 | 7 | 8 |
| Papel para decorar (miles de m²) | 1.407 | 1.093 | 1,5 | 1.445 | 1.115 | 1,6 | 1.169 | 1.006 | 1,2 | 471 | 1.206 | 0,6 | -60 | 20 | -52 |
| Los demás papeles autocopia (tmn) | 2.442 | - | 4,4 | 3.012 | - | 5,1 | 2.260 | - | 3,6 | 2.268 | - | 3,8 | 0 | - | 6 |
| Pañales, toallas y paños higiénicos (tmn) | 16.817 | 2.900 | 48,8 | 17.302 | 2.917 | 50,5 | 11.918 | 2.903 | 34,6 | 12.610 | 2.911 | 36,7 | 6 | 0 | 6 |
| Cajas de cartón (miles de unidades) | 12.445 | 1.124 | 14,0 | 15.515 | 1.181 | 18,3 | 9.969 | 1.136 | 11,3 | 10.932 | 1.294 | 14,2 | 10 | 14 | 25 |
| Los demás envases de papel o cartón (tmn) | 675 | - | 2,6 | 1.931 | - | 4,2 | 1.270 | - | 2,5 | 1.394 | - | 2,8 | 10 | - | 14 |
| Impresos para registros (agendas) (tmn) | 1.065 | 3.728 | 4,0 | 679 | 4.380 | 3,0 | 373 | 4.357 | 1,6 | 766 | 3.927 | 3,0 | 105 | -10 | 85 |
| Etiquetas de papel y cartón (tmn) | 306 | - | 4,1 | 487 | - | 4,2 | 391 | - | 2,8 | 252 | - | 4,1 | -36 | - | 46 |
| Las demás manufacturas de papel y cartón (tmn) | 10.159 | - | 14,9 | 9.602 | - | 11,8 | 6.693 | - | 8,5 | 6.099 | - | 7,2 | -9 | - | -15 |

| Principales productos | CLAVE 340 | | | INDUSTRIA DEL PAPEL, IMPRENTA Y EDITORIALES Valor en millones de US\$ cif | | | | | | | | | | | |
|---|-----------|---------------|-------|--|---------------|-------|--------------|---------------|-------|----------|---------------|-------|------------------|--------|-------|
| | 1999 | | | 2000 | | | ENERO-AGOSTO | | | | | | % Var. 2001/2000 | | |
| | Cantidad | Precio (US\$) | Valor | Cantidad | Precio (US\$) | Valor | Cantidad | Precio (US\$) | Valor | Cantidad | Precio (US\$) | Valor | Cantidad | Precio | Valor |
| Papel y cartón filtro (tmn) | 420 | 6.102 | 2,6 | 493 | 6.176 | 3,0 | 309 | 6.414 | 2,0 | 322 | 6.295 | 2,0 | 4 | -2 | 2 |
| Papel y cartón utilizados en la escritura, impresión u otros fines gráficos (tmn) | 17.906 | 915 | 16,4 | 18.280 | 995 | 18,2 | 12.454 | 958 | 11,9 | 13.422 | 1.012 | 13,6 | 8 | 6 | 14 |
| Tripas artificiales (tmn) | 36 | 13.278 | 0,5 | 26 | 15.000 | 0,4 | 18 | 15.667 | 0,3 | 15 | 12.600 | 0,2 | -17 | -20 | -33 |
| Diccionarios y enciclopedias | - | - | 3,2 | - | - | 4,9 | - | - | 3,7 | - | - | 4,1 | - | - | 12 |
| Libros | - | - | 23,2 | - | - | 26,2 | - | - | 19,0 | - | - | 18,7 | - | - | -1 |
| Folletos e impresos similares | - | - | 5,6 | - | - | 4,9 | - | - | 3,5 | - | - | 2,6 | - | - | -25 |
| Diarios y publicaciones | - | - | 9,7 | - | - | 9,8 | - | - | 6,8 | - | - | 6,2 | - | - | -9 |
| Sellos de correos, timbres fiscales y análogos | - | - | 1,5 | - | - | 0,7 | - | - | 0,5 | - | - | 0,7 | - | - | 43 |
| Impresos publicitarios, catálogos comerciales y similares | - | - | 6,2 | - | - | 8,0 | - | - | 5,2 | - | - | 4,0 | - | - | -22 |
| RESTANTES | | | 39,9 | | | 52,8 | | | 33,6 | | | 32,1 | | | -4 |
| TOTAL AGREGACIÓN MAYOR | | | 408,2 | | | 497,0 | | | 339,5 | | | 320,6 | | | -6 |

IMPORTACIONES DE LOS PRINCIPALES PRODUCTOS ORDENADAS SEGÚN CLASIFICACIÓN CIU
Enero - Agosto 2001

| INDUSTRIAS QUÍMICAS Valor en millones de US\$ cif | | | | | | | | | | CLAVE 350 | | | | | |
|--|----------|------------------|-------|----------|------------------|-------|--------------|------------------|-------|-----------|------------------|-------|------------------|--------|-------|
| Principales productos | 1999 | | | 2000 | | | ENERO-AGOSTO | | | | | | | | |
| | Cantidad | Precio (US\$) | Valor | Cantidad | Precio (US\$) | Valor | 2000 | | | 2001 | | | % Var. 2001/2000 | | |
| | | | | | | | Cantidad | Precio (US\$) | Valor | Cantidad | Precio (US\$) | Valor | Cantidad | Precio | Valor |
| Mucilagos y espesativos derivados de los vegetales (tmn) | 681 | 5.557 | 3,8 | 879 | 5.731 | 5,0 | 557 | 5.928 | 3,3 | 608 | 5.470 | 3,3 | 9 | -8 | 1 |
| Ceras vegetales (excepto los triglicéridos) | - | - | 0,6 | - | - | 0,9 | - | - | 0,6 | - | - | 0,5 | - | - | -17 |
| Coque metalúrgico de hulla (tmn) | 307 | 401 | 0,1 | 24.720 | 82 | 2,0 | 43 | 488 | 0,0 | 7.948 | 116 | 0,9 | 18.384 | - | 4.271 |
| Mezclas de hidrocarburos aromáticos (solventes) (tmn) | 1.150 | 319 | 0,4 | 604 | 469 | 0,3 | 466 | 470 | 0,2 | 340 | 576 | 0,2 | -27 | 23 | -11 |
| Gasolina para motores de vehículos terrestres (tmn) | 258.342 | 204 | 52,8 | 312.587 | 319 | 99,4 | 202.460 | 320 | 64,7 | 209.514 | 314 | 65,8 | 3 | -2 | 2 |
| Combustible para motores a reacción (queroseno) (tmn) | 39.533 | 199 | 7,9 | 50.847 | 274 | 14,0 | 50.847 | 274 | 14,0 | 688 | 0 | 0,2 | -99 | - | -99 |
| Gas oil y Diesel oil (petróleo Diesel) (tmn) | 643.801 | 153 | 98,8 | 569.422 | 275 | 156,6 | 430.925 | 256 | 110,5 | 274.877 | 285 | 78,4 | -36 | 11 | -29 |
| Aceites combustibles residuales pesados (fuel oil) (tmn) | 339.102 | 94 | 31,8 | 324.195 | 151 | 49,0 | 269.472 | 155 | 41,8 | 176.427 | 135 | 23,8 | -35 | -13 | -43 |
| Aceites básicos para la fabricación de aceites lubricantes (tmn) | 93.537 | 299 | 28,0 | 97.672 | 403 | 39,4 | 76.248 | 382 | 29,1 | 69.189 | 441 | 30,5 | -9 | 16 | 5 |
| Aceites blancos de uso farmacéutico (m³) | 2.306 | 658 | 1,5 | 2.529 | 668 | 1,7 | 1.446 | 673 | 1,0 | 1.847 | 731 | 1,4 | 28 | 9 | 39 |
| Aceites lubricantes terminados(m²) | 14.589 | 1.004 | 14,7 | 17.608 | 959 | 16,9 | 11.898 | 962 | 11,4 | 13.933 | 1.019 | 14,2 | 17 | 6 | 24 |
| Aceites aislantes para uso eléctrico (m³) | 1.839 | 590 | 1,1 | 1.374 | 619 | 0,9 | 847 | 586 | 0,5 | 1.721 | 641 | 1,1 | 103 | 10 | 123 |
| Los demás aceites destilados de petróleo (m³) | 56.304 | 250 | 14,1 | 35.209 | 352 | 12,4 | 27.163 | 330 | 9,0 | 40.285 | 293 | 11,8 | 48 | -11 | 32 |
| Gas licuado (tmn) | 502.793 | 196 | 98,6 | 622.154 | 307 | 191,1 | 461.309 | 302 | 139,1 | 473.865 | 241 | 114,3 | 3 | -20 | -18 |
| Parafina sólida (tmn) | 10.684 | 710 | 7,6 | 10.343 | 694 | 7,2 | 7.038 | 686 | 4,8 | 7.633 | 680 | 5,2 | 8 | -1 | 7 |
| Coque de petróleo, sin calcinar (tmn) | 298.796 | - | 4,6 | 3.226 | - | 1,0 | 2.651 | - | 0,2 | 1.316 | - | 0,1 | -50 | - | -19 |
| Coque de petróleo, calcinado (tmn) | 7.020 | - | 1,9 | 14.496 | - | 3,0 | 9.215 | - | 2,0 | 12.358 | - | 2,0 | 34 | - | 2 |
| Negros de humo (tmn) | 10.556 | 729 | 7,7 | 12.256 | 685 | 8,4 | 8.975 | 679 | 6,1 | 8.123 | 693 | 5,6 | -9 | 2 | -8 |
| Fósforo (tmn) | 971 | 1.266 | 1,2 | 1.331 | 1.139 | 1,5 | 666 | 1.171 | 0,8 | 812 | 1.111 | 0,9 | 22 | - | 16 |
| Ácido sulfúrico (tmn) | 380.607 | 33 | 12,6 | 528.520 | 24 | 12,9 | 399.256 | 26 | 10,3 | 462.669 | 32 | 14,8 | 16 | 25 | 44 |

IMPORTACIONES DE LOS PRINCIPALES PRODUCTOS ORDENADAS SEGÚN CLASIFICACIÓN CIU
Enero - Agosto 2001

| Principales productos | CLAVE 350 | | | INDUSTRIAS QUÍMICAS Valor en millones de US\$ cif | | | | | | | | | | | |
|--|-----------|------------------|-------|--|------------------|-------|--------------|------------------|-------|----------|------------------|-------|------------------|--------|-------|
| | 1999 | | | 2000 | | | ENERO-AGOSTO | | | | | | % Var. 2001/2000 | | |
| | Cantidad | Precio (US\$) | Valor | Cantidad | Precio (US\$) | Valor | 2000 | | | 2001 | | | Cantidad | Precio | Valor |
| | | | | | | | Cantidad | Precio (US\$) | Valor | Cantidad | Precio (US\$) | Valor | | | |
| Ácido fosfórico (tmn) | 4.877 | 577 | 2,8 | 5.002 | 545 | 2,7 | 3.206 | 542 | 1,7 | 3.530 | 501 | 1,8 | 10 | -8 | 2 |
| Anhidrido silícico (tmn) | 2.931 | 1.004 | 2,9 | 3.066 | 1.193 | 3,7 | 2.241 | 1.146 | 2,6 | 2.553 | 1.240 | 3,2 | 14 | 8 | 23 |
| Amoniaco anhidro (tmn) | 47.127 | 133 | 6,3 | 145.727 | 189 | 27,5 | 96.786 | 180 | 17,5 | 109.042 | 203 | 22,1 | 13 | - | 27 |
| Soda cáustica Concentración base: 100% (tmn) | 60.049 | 214 | 12,9 | 65.619 | 236 | 15,5 | 45.502 | 222 | 10,1 | 46.312 | 282 | 13,1 | 2 | 27 | 29 |
| Trióxido de cromo (tmn) | 1.231 | 1.986 | 2,4 | 1.344 | 1.915 | 2,6 | 972 | 1.940 | 1,9 | 828 | 1.865 | 1,5 | -15 | -4 | -18 |
| Clorato de sodio (tmn) | 9.196 | 380 | 3,5 | 4.037 | 375 | 1,5 | 3.512 | 373 | 1,3 | 5.627 | 373 | 2,1 | 60 | 0 | 60 |
| Sulfuro de sodio neutro (tmn) | 3.132 | 388 | 1,2 | 2.241 | 368 | 0,8 | 1.551 | 366 | 0,6 | 1.159 | 367 | 0,4 | -25 | 0 | -25 |
| Sulfuro de sodio ácido (sulfhidrato de sodio). Concentración base: 70% (tmn) | 13.263 | 416 | 5,1 | 19.345 | 374 | 7,2 | 11.850 | 353 | 4,2 | 12.658 | 544 | 6,9 | 7 | 54 | 64 |
| Sulfitos de sodio (tmn) | 2.374 | 591 | 1,4 | 2.671 | 560 | 1,5 | 1.734 | 546 | 0,9 | 1.827 | 548 | 1,0 | 5 | 0 | 6 |
| Fosfatos de calcio (tmn) | 19.554 | 314 | 6,1 | 19.003 | 314 | 6,0 | 12.564 | 317 | 4,0 | 18.701 | 285 | 5,3 | 49 | -10 | 34 |
| Tripolifosfato de sodio (tmn) | 27.525 | 607 | 16,7 | 29.662 | 554 | 16,4 | 19.720 | 565 | 11,1 | 23.722 | 580 | 13,8 | 20 | 3 | 23 |
| Ceniza de soda pesada (tmn) | 157.629 | 165 | 26,0 | 166.589 | 162 | 27,0 | 119.300 | 162 | 19,4 | 125.904 | 163 | 20,5 | 6 | 0 | 6 |
| Carbonato de calcio (tmn) | 8.835 | 304 | 2,7 | 11.331 | 292 | 3,3 | 7.242 | 304 | 2,2 | 12.087 | 258 | 3,1 | 67 | -15 | 42 |
| Cianuro de sodio (tmn) | 10.413 | 1.025 | 10,7 | 10.626 | 1.031 | 11,0 | 9.048 | 1.031 | 9,3 | 6.400 | 962 | 6,2 | -29 | -7 | -34 |
| Bicromato de sodio (tmn) | 1.280 | 999 | 1,3 | 223 | 970 | 0,2 | 157 | 968 | 0,2 | 72 | 931 | 0,1 | -54 | -4 | -56 |
| Agua oxigenada (tmn) | 7.230 | 369 | 2,7 | 8.229 | 338 | 2,8 | 5.159 | 343 | 1,8 | 7.147 | 331 | 2,4 | 39 | -3 | 34 |
| Tolueno (tmn) | 10.981 | 265 | 2,9 | 6.868 | 401 | 2,8 | 4.883 | 389 | 1,9 | 5.129 | 423 | 2,2 | 5 | 9 | 14 |
| Xilenos (tmn) | 8.976 | 336 | 3,0 | 9.248 | 453 | 4,2 | 5.813 | 446 | 2,6 | 6.933 | 456 | 3,2 | 19 | 2 | 22 |
| Estireno monómero (tmn) | 12.186 | 535 | 6,5 | 15.778 | 815 | 12,9 | 10.460 | 854 | 8,9 | 13.356 | 629 | 8,4 | 28 | -26 | -6 |
| Clorofluorometanos (tmn) | 1.279 | 2.292 | 2,9 | 1.281 | 2.193 | 2,8 | 863 | 2.142 | 1,8 | 660 | 2.271 | 1,5 | -24 | 6 | -17 |
| Alcohol isopropílico (tmn) | 7.236 | 461 | 3,3 | 8.220 | 435 | 3,6 | 5.541 | 427 | 2,4 | 5.128 | 464 | 2,4 | -7 | 9 | 1 |
| Alcohol butílico normal (tmn) | 592 | 424 | 0,3 | 1.603 | 524 | 0,8 | 1.218 | 514 | 0,6 | 783 | 549 | 0,4 | -36 | 7 | -31 |
| Alcohol 2-etil-hexílico (tmn) | 4.297 | 410 | 1,8 | 3.762 | 606 | 2,3 | 2.620 | 597 | 1,6 | 2.725 | 583 | 1,6 | 4 | -2 | 2 |
| Metil isobutil carbinol (tmn) | 2.404 | 810 | 1,9 | 2.938 | 888 | 2,6 | 2.224 | 882 | 2,0 | 1.736 | 882 | 1,5 | -22 | 0 | -22 |
| Propilenglicol (tmn) | 2.244 | 1.078 | 2,4 | 3.338 | 1.079 | 3,6 | 2.416 | 1.090 | 2,6 | 2.376 | 1.187 | 2,8 | -2 | 9 | 7 |
| Sorbitol (tmn) | 3.538 | 607 | 2,1 | 4.393 | 496 | 2,2 | 2.815 | 504 | 1,4 | 4.155 | 469 | 1,9 | 48 | -7 | 37 |
| Glicerina refinada (tmn) | 1.459 | 1.072 | 1,6 | 1.275 | 1.215 | 1,5 | 942 | 1.161 | 1,1 | 1.177 | 1.266 | 1,5 | 25 | 9 | 36 |
| Fenol (tmn) | 3.907 | 517 | 2,0 | 4.960 | 691 | 3,4 | 3.169 | 680 | 2,2 | 4.357 | 649 | 2,8 | 37 | -5 | 31 |

1341

IMPORTACIONES DE LOS PRINCIPALES PRODUCTOS ORDENADAS SEGÚN CLASIFICACIÓN CIU
Enero - Agosto 2001

| INDUSTRIAS QUÍMICAS Valor en millones de US\$ cif | | | | | | | | | | CLAVE 350 | | | | | |
|--|----------|------------------|-------|-----------|------------------|-------|--------------|------------------|-------|-----------|------------------|-------|------------------|--------|-------|
| Principales productos | 1999 | | | 2000 | | | ENERO-AGOSTO | | | | | | | | |
| | Cantidad | Precio (US\$) | Valor | Cantidad | Precio (US\$) | Valor | 2000 | | | 2001 | | | % Var. 2001/2000 | | |
| | | | | | | | Cantidad | Precio (US\$) | Valor | Cantidad | Precio (US\$) | Valor | Cantidad | Precio | Valor |
| Pentaclorofenato de sodio (tmn) | 497 | 1.524 | 0,8 | 0 | - | 0,0 | 0 | - | 0,0 | 0 | - | 0,0 | - | - | - |
| Metil etilcetona (tmn) | 2.146 | 583 | 1,3 | 2.504 | 586 | 1,5 | 1.950 | 581 | 1,1 | 1.608 | 602 | 1,0 | -18 | 4 | -15 |
| Metil isobutil cetona (tmn) | 750 | 727 | 0,5 | 795 | 761 | 0,6 | 675 | 753 | 0,5 | 686 | 784 | 0,5 | 2 | 4 | 6 |
| Acetato de etilo (tmn) | 5.038 | 634 | 3,2 | 5.065 | 645 | 3,3 | 3.990 | 634 | 2,5 | 4.815 | 691 | 3,3 | 21 | 9 | 32 |
| Acetato de vinilo monómero(tmn) | 6.510 | 609 | 4,0 | 6.085 | 744 | 4,5 | 4.948 | 722 | 3,6 | 4.696 | 821 | 3,9 | -5 | 14 | 8 |
| Acrilato de butilo (tmn) | 1.956 | 769 | 1,5 | 1.941 | 848 | 1,6 | 1.574 | 820 | 1,3 | 1.836 | 956 | 1,8 | 17 | 17 | 36 |
| Anhídrido maleico (tmn) | 973 | 1.012 | 1,0 | 976 | 883 | 0,9 | 771 | 881 | 0,7 | 734 | 929 | 0,7 | -5 | 6 | 0 |
| Anhídrido ftálico (tmn) | 2.511 | 481 | 1,2 | 3.379 | 683 | 2,3 | 2.028 | 676 | 1,4 | 1.584 | 648 | 1,0 | -22 | -4 | -25 |
| Ácido cítrico (tmn) | 4.983 | 1.250 | 6,2 | 5.230 | 1.192 | 6,2 | 3.296 | 1.242 | 4,1 | 3.927 | 1.044 | 4,1 | 19 | -16 | 0 |
| Lisina y sus ésteres; sales de estos productos (tmn) | 2.711 | 1.420 | 3,9 | 3.421 | 1.455 | 5,0 | 2.119 | 1.472 | 3,1 | 2.720 | 1.748 | 4,8 | 28 | 19 | 52 |
| Glutamato de sodio (tmn) | 788 | 1.207 | 1,0 | 793 | 999 | 0,8 | 553 | 1.022 | 0,6 | 721 | 971 | 0,7 | 30 | -5 | 24 |
| Isocianatos (tmn) | 7.215 | 1.937 | 14,0 | 7.569 | 1.943 | 14,7 | 5.117 | 1.938 | 9,9 | 5.075 | 1.970 | 10,0 | -1 | 2 | 1 |
| Los demás compuestos con otras funciones nitrogenadas (principalmente ciclamatos de sodio o de calcio) (tmn) | 222 | 1.860 | 0,4 | 304 | 1.716 | 0,5 | 172 | 1.813 | 0,3 | 393 | 1.644 | 0,6 | 128 | -9 | 107 |
| Metionina (tmn) | 1.577 | 2.641 | 4,2 | 1.936 | 2.495 | 4,8 | 1.256 | 2.533 | 3,2 | 1.522 | 2.246 | 3,4 | 21 | -11 | 7 |
| Tetraetil plomo (tmn) | 369 | 8.034 | 3,0 | 0 | - | 0,0 | 0 | - | 0,0 | 32 | 9.156 | 0,3 | - | - | - |
| Etoxiquina (tmn) | 360 | 3.698 | 1,3 | 437 | 3.341 | 1,5 | 405 | 3.340 | 1,4 | 293 | 3.201 | 0,9 | -28 | -4 | -33 |
| Melamina (tmn) | 540 | 1.337 | 0,7 | 846 | 1.120 | 0,9 | 614 | 1.117 | 0,7 | 822 | 1.429 | 1,2 | 34 | 28 | 71 |
| Caprolactama (tmn) | 2.413 | 1.040 | 2,5 | 3.406 | 1.463 | 5,0 | 2.386 | 1.438 | 3,4 | 2.213 | 1.337 | 3,0 | -7 | -7 | -14 |
| Sulfamidas | - | - | 1,6 | - | - | 1,4 | - | - | 1,0 | - | - | 1,0 | - | - | 4 |
| Vitamina A y sus derivados (kgn) | 37.983 | 30 | 1,1 | 39.446 | 22 | 0,9 | 27.479 | 23 | 0,6 | 28.514 | 19 | 0,6 | 4 | -15 | -12 |
| Vitamina C y sus derivados (kgn) | 597.389 | 8 | 4,6 | 1.008.453 | 7 | 6,6 | 668.460 | 7 | 4,4 | 840.878 | 6 | 5,4 | 26 | -3 | 22 |
| Vitamina E y sus derivados (kgn) | 372.070 | 13 | 4,7 | 558.279 | 7 | 3,6 | 356.233 | 6 | 2,3 | 422.625 | 6 | 2,6 | 19 | -3 | 15 |
| Otras vitaminas y sus derivados | - | - | 5,3 | - | - | 5,5 | - | - | 4,0 | - | - | 4,8 | - | - | 19 |
| Estrógenos y progestógenos | - | - | 2,5 | - | - | 3,5 | - | - | 2,8 | - | - | 1,9 | - | - | -34 |
| Otras hormonas | - | - | 1,2 | - | - | 2,0 | - | - | 1,3 | - | - | 0,9 | - | - | -30 |

IMPORTACIONES DE LOS PRINCIPALES PRODUCTOS ORDENADAS SEGÚN CLASIFICACIÓN CIIU
Enero - Agosto 2001

| Principales productos | CLAVE 350 | | | INDUSTRIAS QUÍMICAS Valor en millones de US\$ cif | | | | | | | | | | | |
|--|-----------|---------------|-------|--|---------------|-------|--------------|---------------|-------|----------|---------------|-------|------------------|--------|-------|
| | 1999 | | | 2000 | | | ENERO-AGOSTO | | | | | | | | |
| | | | | | | | 2000 | | | 2001 | | | % Var. 2001/2000 | | |
| | Cantidad | Precio (US\$) | Valor | Cantidad | Precio (US\$) | Valor | Cantidad | Precio (US\$) | Valor | Cantidad | Precio (US\$) | Valor | Cantidad | Precio | Valor |
| Cafeína y sus sales (kgn) | 214.619 | 11 | 2,3 | 82.610 | 9 | 0,7 | 20.308 | 9 | 0,2 | 124.427 | 9 | 1,2 | 513 | 8 | 562 |
| Otros alcaloides | - | - | 2,0 | - | - | 1,9 | - | - | 1,4 | - | - | 1,5 | - | - | 6 |
| Penicilina, sus sales y derivados (kgn) | 73.097 | 47 | 3,4 | 70.022 | 44 | 3,1 | 51.060 | 44 | 2,3 | 63.250 | 43 | 2,7 | 24 | -2 | 21 |
| Eritromicina, sus sales y derivados (kgn) | 19.233 | 311 | 6,0 | 16.119 | 192 | 3,1 | 10.762 | 211 | 2,3 | 16.863 | 186 | 3,1 | 57 | -12 | 38 |
| Otros antibióticos, sus sales y derivados | - | - | 4,7 | - | - | 4,8 | - | - | 3,1 | - | - | 3,2 | - | - | 3 |
| Sueros con anticuerpos, demás fracciones de la sangre y productos inmunológicos, de uso humano | - | - | 2,9 | - | - | 4,2 | - | - | 2,8 | - | - | 4,0 | - | - | 44 |
| Vacunas de uso humano | - | - | 7,8 | - | - | 10,7 | - | - | 9,5 | - | - | 10,7 | - | - | 13 |
| Vacunas de uso veterinario | - | - | 5,0 | - | - | 7,3 | - | - | 4,0 | - | - | 5,5 | - | - | 35 |
| Medicamentos de uso humano para la venta al por menor | - | - | 174,9 | - | - | 176,1 | - | - | 121,4 | - | - | 134,7 | - | - | 11 |
| Medicamentos de uso veterinario | - | - | 12,8 | - | - | 15,0 | - | - | 9,6 | - | - | 10,8 | - | - | 13 |
| Algodón hidrófilo, gasas y vendas | - | - | 7,9 | - | - | 9,0 | - | - | 6,2 | - | - | 6,4 | - | - | 4 |
| Auxiliares quirúrgicos y productos dentales | - | - | 7,7 | - | - | 7,8 | - | - | 4,8 | - | - | 5,4 | - | - | 12 |
| Reactivos de diagnóstico y preparaciones opacificantes | - | - | 25,7 | - | - | 24,6 | - | - | 16,2 | - | - | 18,9 | - | - | 16 |
| Preparaciones químicas anticonceptivas, a base de hormonas o de espermicidas | - | - | 5,2 | - | - | 4,7 | - | - | 2,9 | - | - | 4,0 | - | - | 36 |
| Urea (abono y uso industrial) (tmn) | 379.765 | 100 | 38,0 | 418.183 | 138 | 57,9 | 290.418 | 128 | 37,3 | 227.708 | 124 | 28,3 | -22 | -3 | -24 |
| Nitrato de amonio (tmn) | 92.912 | 226 | 21,0 | 32.205 | 221 | 7,1 | 1.310 | 195 | 0,3 | 1.894 | 238 | 0,5 | 45 | 22 | 77 |
| Sales dobles y mezclas entre sí, de nitrato de calcio y nitrato de amonio (tmn) | 79.243 | 118 | 9,4 | 86.173 | 137 | 11,8 | 75.239 | 134 | 10,1 | 47.861 | 148 | 7,1 | -36 | 10 | -30 |
| Superfosfato triple (tmn) | 213.396 | 170 | 36,4 | 215.012 | 153 | 32,9 | 192.708 | 151 | 29,2 | 169.170 | 148 | 25,1 | -12 | -2 | -14 |
| Cloruro de potasio (tmn) | 61.995 | 146 | 9,0 | 66.958 | 140 | 9,4 | 36.270 | 140 | 5,1 | 40.436 | 138 | 5,6 | 11 | -2 | 10 |
| Sulfato de potasio (tmn) | 3.107 | 274 | 0,9 | 360 | 300 | 0,1 | 45 | 289 | 0,0 | 250 | 312 | 0,1 | 456 | 8 | 500 |

1343

| INDUSTRIAS QUÍMICAS Valor en millones de US\$ cif | | | | | | | | | | | CLAVE 350 | | | | |
|--|----------|------------------|-------|----------|------------------|-------|--------------|------------------|-------|----------|------------------|-------|------------------|--------|-------|
| Principales productos | 1999 | | | 2000 | | | ENERO-AGOSTO | | | | | | | | |
| | Cantidad | Precio (US\$) | Valor | Cantidad | Precio (US\$) | Valor | 2000 | | | 2001 | | | % Var. 2001/2000 | | |
| | | | | | | | Cantidad | Precio (US\$) | Valor | Cantidad | Precio (US\$) | Valor | Cantidad | Precio | Valor |
| Los demás abonos minerales o químicos potásicos (principalmente sulfato doble de potasio y magnesio) (tmn) | 38.960 | 160 | 6,2 | 28.398 | 164 | 4,7 | 27.249 | 164 | 4,5 | 28.906 | 160 | 4,6 | 6 | - | 4 |
| Fosfato diamónico (tmn) | 64.782 | 217 | 14,0 | 58.635 | 179 | 10,5 | 47.868 | 176 | 8,4 | 50.279 | 191 | 9,6 | 5 | 8 | 14 |
| Fosfato monoamónico (tmn) | 70.318 | 226 | 15,9 | 73.373 | 186 | 13,6 | 64.876 | 184 | 11,9 | 72.757 | 186 | 13,5 | 12 | 1 | 14 |
| Extractos curtientes de origen vegetal (tmn) | 574 | 931 | 0,5 | 700 | 911 | 0,6 | 551 | 909 | 0,5 | 409 | 941 | 0,4 | -26 | 4 | -23 |
| Productos y preparaciones curtientes (tmn) | 1.046 | 1.238 | 1,3 | 2.422 | 897 | 2,2 | 1.812 | 902 | 1,6 | 1.854 | 846 | 1,6 | 2 | -6 | -4 |
| Colorantes dispersos y sus preparaciones (tmn) | 123 | 9.094 | 1,1 | 139 | 6.993 | 1,0 | 95 | 7.547 | 0,7 | 105 | 6.324 | 0,7 | 11 | -16 | -7 |
| Colorantes ácidos, incluso metalizados y sus preparaciones; colorantes mordientes (tmn) | 336 | 9.193 | 3,1 | 421 | 8.072 | 3,4 | 318 | 8.374 | 2,7 | 247 | 7.453 | 1,8 | -22 | -11 | -31 |
| Colorantes básicos y sus preparaciones (tmn) | 109 | 9.321 | 1,0 | 140 | 8.191 | 1,1 | 112 | 8.404 | 0,9 | 96 | 8.643 | 0,8 | -14 | 3 | -12 |
| Colorantes directos y sus preparaciones (tmn) | 84 | 9.272 | 0,8 | 56 | 9.887 | 0,6 | 44 | 9.342 | 0,4 | 38 | 9.763 | 0,4 | -14 | 5 | -10 |
| Colorantes a la tina o a la cuba y sus preparaciones (tmn) | 90 | 10.058 | 0,9 | 119 | 10.001 | 1,2 | 69 | 10.274 | 0,7 | 102 | 9.657 | 1,0 | 48 | -6 | 39 |
| Colorantes reactivos y sus preparaciones (tmn) | 163 | 9.080 | 1,5 | 158 | 9.085 | 1,4 | 121 | 8.738 | 1,1 | 130 | 7.833 | 1,0 | 7 | -10 | -4 |
| Pigmentos orgánicos y sus preparaciones (tmn) | 785 | 10.287 | 8,1 | 895 | 9.196 | 8,2 | 604 | 9.581 | 5,8 | 610 | 8.555 | 5,2 | 1 | -11 | -10 |
| Las demás materias colorantes orgánicas y sus preparaciones (tmn) | 561 | - | 56,6 | 752 | - | 72,6 | 587 | - | 58,5 | 639 | - | 55,9 | 9 | - | -4 |
| Agentes de blanqueo óptico para detergentes y tratamiento de textiles (tmn) | 612 | 4.389 | 2,7 | 742 | 3.781 | 2,8 | 504 | 3.880 | 2,0 | 502 | 3.355 | 1,7 | 0 | -14 | -14 |
| Dióxido de titanio (tmn) | 6.503 | 1.986 | 12,9 | 6.464 | 2.715 | 17,5 | 4.064 | 3.008 | 12,2 | 5.562 | 2.116 | 11,8 | 37 | -30 | -4 |
| Otros pigmentos inorgánicos (tmn) | 3.687 | 2.198 | 8,1 | 4.545 | 2.124 | 9,7 | 2.992 | 2.197 | 6,6 | 3.248 | 2.030 | 6,6 | 9 | -8 | 0 |
| Fritas de vidrio (tmn) | 2.295 | 778 | 1,8 | 2.483 | 734 | 1,8 | 1.916 | 705 | 1,4 | 1.771 | 652 | 1,2 | -8 | -8 | -15 |
| Pinturas (tmn) | 5.499 | 2.574 | 14,2 | 6.597 | 2.228 | 14,7 | 4.597 | 2.211 | 10,2 | 4.466 | 2.451 | 10,9 | -3 | 11 | 8 |
| Barnices (tmn) | 2.470 | 2.733 | 6,8 | 2.737 | 2.809 | 7,7 | 1.836 | 2.734 | 5,0 | 1.937 | 2.817 | 5,5 | 6 | 3 | 9 |

IMPORTACIONES DE LOS PRINCIPALES PRODUCTOS ORDENADAS SEGÚN CLASIFICACIÓN CIU
Enero - Agosto 2001

| Principales productos | CLAVE 350 | | | INDUSTRIAS QUÍMICAS Valor en millones de US\$ cif | | | | | | | | | | | |
|--|-----------|---------------|-------|--|---------------|-------|--------------|---------------|-------|----------|---------------|-------|------------------|--------|-------|
| | 1999 | | | 2000 | | | ENERO-AGOSTO | | | | | | | | |
| | | | | | | | 2000 | | | 2001 | | | % Var. 2001/2000 | | |
| | Cantidad | Precio (US\$) | Valor | Cantidad | Precio (US\$) | Valor | Cantidad | Precio (US\$) | Valor | Cantidad | Precio (US\$) | Valor | Cantidad | Precio | Valor |
| Pigmentos molidos para pinturas, dispersos en medios no acuosos (tmn) | 290 | 6.540 | 1,9 | 374 | 6.511 | 2,4 | 265 | 6.558 | 1,7 | 295 | 6.753 | 2,0 | 11 | 3 | 15 |
| Mástiques, plastes para pinturas y masillas (tmn) | 2.305 | 4.687 | 10,8 | 3.136 | 3.617 | 11,3 | 2.332 | 3.481 | 8,1 | 2.120 | 3.916 | 8,3 | -9 | 12 | 2 |
| Tintas de imprenta (tmn) | 3.550 | 4.036 | 14,3 | 4.084 | 3.886 | 15,9 | 2.758 | 4.000 | 11,0 | 2.868 | 5.436 | 15,6 | 4 | 36 | 41 |
| Tintas para escribir o dibujar y para instrumentos inscriptores (tmn) | 293 | 34.943 | 10,2 | 372 | 36.105 | 13,4 | 273 | 35.241 | 9,6 | 209 | 35.425 | 7,4 | -23 | 1 | -23 |
| Mezclas de aceites esenciales | - | - | 30,1 | - | - | 32,6 | - | - | 22,5 | - | - | 24,2 | - | - | 8 |
| Perfumes, cosméticos y artículos de tocador | - | - | 105,6 | - | - | 113,9 | - | - | 74,4 | - | - | 84,5 | - | - | 14 |
| Jabones de uso industrial (virutas) (tmn) | 5.261 | 783 | 4,1 | 5.359 | 777 | 4,2 | 3.889 | 776 | 3,0 | 3.950 | 781 | 3,1 | 2 | 1 | 2 |
| Productos orgánicos tensoactivos, de carácter aniónico (tmn) | 5.779 | 1.254 | 7,2 | 7.049 | 1.279 | 9,0 | 5.031 | 1.305 | 6,6 | 5.553 | 1.191 | 6,6 | 10 | -9 | 1 |
| Productos orgánicos tensoactivos, de carácter catiónico (tmn) | 1.087 | 2.717 | 3,0 | 1.186 | 2.284 | 2,7 | 827 | 2.435 | 2,0 | 1.014 | 2.142 | 2,2 | 23 | -12 | 8 |
| Productos orgánicos tensoactivos, de carácter no iónico (tmn) | 4.459 | 1.677 | 7,5 | 4.529 | 1.627 | 7,4 | 3.228 | 1.683 | 5,4 | 3.512 | 1.546 | 5,4 | 9 | -8 | 0 |
| Preparaciones tensoactivas acondicionadas para la venta al por menor | - | - | 36,0 | - | - | 20,4 | - | - | 13,0 | - | - | 20,7 | - | - | 59 |
| Preparaciones tensoactivas, no acondicionadas para la venta al por menor (tmn) | 4.707 | 1.883 | 8,9 | 4.381 | 1.947 | 8,5 | 3.007 | 1.962 | 5,9 | 3.324 | 2.110 | 7,0 | 11 | 8 | 19 |
| Preparaciones lubricantes con menos de 70% de derivados de petróleo (tmn) | 956 | 2.910 | 2,8 | 1.041 | 2.919 | 3,0 | 761 | 2.834 | 2,2 | 803 | 3.026 | 2,4 | 6 | 7 | 13 |
| Preparaciones lubricantes a base de aceites sulfonados, siliconas, grafito, bisulfuro de molibdeno, etc. (tmn) | 2.772 | 1.907 | 5,3 | 3.277 | 1.825 | 6,0 | 2.353 | 1.756 | 4,1 | 2.423 | 1.730 | 4,2 | 3 | -2 | 1 |
| Ceras artificiales (tmn) | 1.938 | 1.856 | 3,6 | 1.847 | 1.927 | 3,6 | 1.335 | 1.942 | 2,6 | 1.605 | 1.922 | 3,1 | 20 | -1 | 19 |
| Betunes, cremas y preparaciones similares para el calzado o para cueros y pieles | - | - | 2,0 | - | - | 2,4 | - | - | 1,6 | - | - | 1,4 | - | - | -13 |
| Velas cirios y artículos similares (tmn) | 760 | 2.157 | 1,6 | 1.384 | 2.253 | 3,1 | 607 | 2.214 | 1,3 | 557 | 2.036 | 1,1 | -8 | -8 | -16 |
| Caseinatos (tmn) | 254 | 4.694 | 1,2 | 272 | 4.962 | 1,4 | 223 | 4.933 | 1,1 | 161 | 5.658 | 0,9 | -28 | 15 | -17 |

| INDUSTRIAS QUÍMICAS Valor en millones de US\$ cif | | | | | | | | | | CLAVE 350 | | | | | |
|---|----------|------------------|-------|----------|------------------|-------|--------------|------------------|-------|-----------|------------------|-------|------------------|--------|-------|
| Principales productos | 1999 | | | 2000 | | | ENERO-AGOSTO | | | | | | | | |
| | Cantidad | Precio (US\$) | Valor | Cantidad | Precio (US\$) | Valor | 2000 | | | 2001 | | | % Var. 2001/2000 | | |
| | | | | | | | Cantidad | Precio (US\$) | Valor | Cantidad | Precio (US\$) | Valor | Cantidad | Precio | Valor |
| Gelatinas (tmn) | 1.594 | 4.042 | 6,4 | 1.634 | 3.450 | 5,6 | 1.131 | 3.504 | 4,0 | 1.057 | 3.472 | 3,7 | -7 | -1 | -7 |
| Peptonas y sus derivados; las demás materias proteicas (tmn) | 1.781 | 2.959 | 5,3 | 1.635 | 2.852 | 4,7 | 1.254 | 2.887 | 3,6 | 7.559 | 632 | 4,8 | 503 | -78 | 32 |
| Dextrina y demás almidones y féculas modificados (tmn) | 3.972 | 662 | 2,6 | 3.940 | 713 | 2,8 | 2.568 | 685 | 1,8 | 3.326 | 677 | 2,3 | 30 | -1 | 28 |
| Adhesivos para la venta al por menor | - | - | 3,5 | - | - | 4,2 | - | - | 2,9 | - | - | 3,2 | - | - | 9 |
| Adhesivos a base de materias plásticas o de caucho (tmn) | 2.480 | 3.033 | 7,5 | 3.226 | 2.724 | 8,8 | 2.151 | 2.865 | 6,2 | 2.509 | 2.495 | 6,3 | 17 | -13 | 2 |
| Enzimas | 825 | - | 8,2 | 770 | - | 7,8 | 530 | - | 5,7 | 558 | - | 5,5 | 5 | - | -4 |
| Placas para radiografía | - | - | 5,7 | - | - | 6,5 | - | - | 4,6 | - | - | 4,4 | - | - | -4 |
| Placas y películas fotográficas en rollos, de uso doméstico | - | - | 12,8 | - | - | 12,9 | - | - | 7,6 | - | - | 5,9 | - | - | -22 |
| Placas, películas planas, películas en rollos y papeles fotográficos, de uso industrial | - | - | 27,0 | - | - | 31,5 | - | - | 21,2 | - | - | 18,1 | - | - | -15 |
| Productos y preparaciones de uso fotográfico | - | - | 13,4 | - | - | 12,8 | - | - | 8,8 | - | - | 8,1 | - | - | -8 |
| Carbones activados (tmn) | 1.029 | 1.851 | 1,9 | 982 | 1.734 | 1,7 | 734 | 1.640 | 1,2 | 634 | 1.820 | 1,2 | -14 | 11 | -4 |
| Materias minerales naturales activadas (tmn) | 5.349 | 393 | 2,1 | 7.329 | 364 | 2,7 | 4.794 | 364 | 1,7 | 4.807 | 388 | 1,9 | 0 | 6 | 7 |
| Colofonia (tmn) | 1.939 | 736 | 1,4 | 2.306 | 687 | 1,6 | 1.719 | 695 | 1,2 | 2.257 | 654 | 1,5 | 31 | -6 | 24 |
| Insecticidas de uso agrícola y doméstico | - | - | 25,5 | - | - | 26,0 | - | - | 14,9 | - | - | 17,2 | - | - | 16 |
| Fungicidas de uso agrícola y doméstico | - | - | 20,3 | - | - | 26,9 | - | - | 17,1 | - | - | 17,9 | - | - | 5 |
| Herbicidas de uso agrícola y doméstico | - | - | 43,0 | - | - | 43,5 | - | - | 35,0 | - | - | 32,8 | - | - | -6 |
| Desinfectantes de uso industrial y doméstico | - | - | 3,4 | - | - | 3,6 | - | - | 2,6 | - | - | 2,3 | - | - | -9 |
| Los demás pesticidas de uso agrícola y doméstico | - | - | 6,1 | - | - | 4,6 | - | - | 3,5 | - | - | 3,1 | - | - | -11 |
| Aprestos y productos de acabado para la industria textil (tmn) | 728 | 2.825 | 2,1 | 767 | 2.563 | 2,0 | 549 | 2.567 | 1,4 | 520 | 2.508 | 1,3 | -5 | -2 | -7 |
| Aprestos y productos de acabado para la industria del cuero (tmn) | 621 | 2.085 | 1,3 | 700 | 2.047 | 1,4 | 495 | 2.115 | 1,0 | 591 | 1.745 | 1,0 | 19 | -18 | -2 |
| Aditivos para la fabricación de aceites lubricantes, no acondicionados para la venta al por menor (tmn) | 10.104 | 1.810 | 18,3 | 9.733 | 1.739 | 16,9 | 6.783 | 1.736 | 11,8 | 6.584 | 1.810 | 11,9 | -3 | 4 | 1 |

| Principales productos | CLAVE 350 | | | INDUSTRIAS QUÍMICAS Valor en millones de US\$ cif | | | | | | | | | | | |
|--|-----------|---------------|-------|--|---------------|-------|--------------|---------------|-------|----------|---------------|-------|------------------|--------|-------|
| | 1999 | | | 2000 | | | ENERO-AGOSTO | | | | | | % Var. 2001/2000 | | |
| | Cantidad | Precio (US\$) | Valor | Cantidad | Precio (US\$) | Valor | 2000 | | | 2001 | | | Cantidad | Precio | Valor |
| | | | | | | | Cantidad | Precio (US\$) | Valor | Cantidad | Precio (US\$) | Valor | | | |
| Aditivos preparados para combustibles (gasolinas, petróleo Diesel), no acondicionados para la venta al por menor (tmn) | 1.060 | 2.510 | 2,7 | 844 | 2.054 | 1,7 | 657 | 2.053 | 1,3 | 507 | 2.201 | 1,1 | -23 | 7 | -17 |
| Preparaciones antioxidantes y demás estabilizantes compuestos para caucho o para materias plásticas (tmn) | 2.088 | 2.430 | 5,1 | 1.801 | 2.539 | 4,6 | 1.212 | 2.589 | 3,1 | 1.376 | 2.394 | 3,3 | 14 | -8 | 5 |
| Preparaciones y cargas para aparatos extintores de incendios. (tmn) | 1.298 | 983 | 1,3 | 1.347 | 1.073 | 1,4 | 954 | 1.139 | 1,1 | 933 | 987 | 0,9 | -2 | -13 | -15 |
| Disolventes y diluyentes orgánicos compuestos; preparaciones para quitar pinturas o barnices | - | - | 1,9 | - | - | 2,0 | - | - | 1,4 | - | - | 2,0 | - | - | 43 |
| Catalizadores compuestos | - | - | 11,3 | - | - | 13,5 | - | - | 11,0 | - | - | 9,6 | - | - | -12 |
| Dodecibenceno (tmn) | 10.111 | 887 | 9,0 | 0 | - | 0,0 | 0 | - | 0,0 | 0 | - | 0,0 | - | - | - |
| Líquidos para frenos hidráulicos (tmn) | 1.064 | 1.882 | 2,0 | 1.091 | 1.935 | 2,1 | 829 | 1.896 | 1,6 | 718 | 1.961 | 1,4 | -13 | 3 | -10 |
| Aditivos preparados para cementos, morteros u hormigones (tmn) | 1.554 | 842 | 1,3 | 802 | 1.093 | 0,9 | 520 | 1.094 | 0,6 | 682 | 1.075 | 0,7 | 31 | -2 | 29 |
| Endurecedores compuestos para resinas, barnices o colas (tmn) | 289 | 4.052 | 1,2 | 474 | 3.514 | 1,7 | 360 | 3.338 | 1,2 | 281 | 3.975 | 1,1 | -22 | 19 | -7 |
| Productos para la corrección de escritos (tmn) | 127 | - | 1,7 | 121 | - | 2,1 | 69 | - | 1,2 | 67 | - | 0,8 | -3 | - | -33 |
| Preparaciones para concentración de minerales (tmn) | 9.922 | 2.905 | 28,8 | 10.543 | 3.039 | 32,0 | 6.813 | 2.903 | 19,8 | 6.863 | 2.777 | 19,1 | 1 | -4 | -4 |
| Goma base para fabricación de chicles (tmn) | 1.050 | 2.147 | 2,3 | 918 | 1.816 | 1,7 | 548 | 1.867 | 1,0 | 716 | 1.809 | 1,3 | 31 | -3 | 27 |
| Polietileno de baja densidad (tmn) | 64.087 | 772 | 49,5 | 72.698 | 926 | 67,3 | 48.946 | 920 | 45,0 | 59.291 | 865 | 51,3 | 21 | -6 | 14 |
| Polietileno de alta densidad (tmn) | 81.572 | 721 | 58,8 | 90.092 | 878 | 79,1 | 60.169 | 879 | 52,9 | 76.064 | 832 | 63,3 | 26 | -5 | 20 |
| Copolímeros de etileno y acetato de vinilo (tmn) | 1.800 | 1.371 | 2,5 | 1.973 | 1.442 | 2,8 | 1.224 | 1.287 | 1,6 | 1.626 | 1.530 | 2,5 | 33 | 19 | 58 |
| Polipropileno (tmn) | 50.896 | 636 | 32,4 | 32.575 | 765 | 24,9 | 24.564 | 760 | 18,7 | 15.644 | 803 | 12,6 | -36 | 6 | -33 |
| Poliestireno expandible (tmn) | 3.757 | 802 | 3,0 | 4.434 | 1.057 | 4,7 | 3.345 | 1.039 | 3,5 | 3.221 | 1.007 | 3,2 | -4 | -3 | -7 |
| Poliestireno de uso general (tmn) | 8.628 | 676 | 5,8 | 7.432 | 995 | 7,4 | 4.436 | 966 | 4,3 | 5.727 | 901 | 5,2 | 29 | -7 | 20 |

IMPORTACIONES DE LOS PRINCIPALES PRODUCTOS ORDENADAS SEGÚN CLASIFICACIÓN CIU
Enero - Agosto 2001

| INDUSTRIAS QUÍMICAS Valor en millones de US\$ cif | | | | | | | | | | CLAVE 350 | | | | | |
|--|----------|------------------|-------|----------|------------------|-------|--------------|------------------|-------|-----------|------------------|-------|------------------|--------|-------|
| Principales productos | 1999 | | | 2000 | | | ENERO-AGOSTO | | | | | | | | |
| | Cantidad | Precio (US\$) | Valor | Cantidad | Precio (US\$) | Valor | 2000 | | | 2001 | | | % Var. 2001/2000 | | |
| | | | | | | | Cantidad | Precio (US\$) | Valor | Cantidad | Precio (US\$) | Valor | Cantidad | Precio | Valor |
| Copolímeros de acrilonitrilo butadieno estireno (ABS) (tmn) | 2.423 | 2.372 | 3,3 | 2.631 | 1.461 | 3,8 | 1.800 | 1.433 | 2,6 | 1.536 | 1.438 | 2,2 | -15 | 0 | -14 |
| Poliestireno de alto impacto (tmn) | 9.092 | 719 | 6,5 | 7.612 | 996 | 7,6 | 4.784 | 955 | 4,6 | 5.579 | 887 | 5,0 | 17 | -7 | 8 |
| Policloruro de vinilo grado emulsión (tmn) | 1.917 | 895 | 1,7 | 2.327 | 960 | 2,2 | 1.378 | 957 | 1,3 | 2.271 | 817 | 1,9 | 65 | -15 | 41 |
| Policloruro de vinilo grado suspensión (tmn) | 57.825 | 573 | 33,1 | 52.824 | 805 | 42,5 | 35.656 | 878 | 31,3 | 40.207 | 595 | 23,9 | 13 | -32 | -24 |
| Compuestos de policloruro de vinilo (tmn) | 3.392 | 1.089 | 3,7 | 4.218 | 1.282 | 5,4 | 3.076 | 1.278 | 3,9 | 2.975 | 1.147 | 3,4 | -3 | -10 | -13 |
| Copolímero de cloruro y acetato de vinilo (tmn) | 861 | 1.176 | 1,0 | 1.047 | 1.301 | 1,4 | 857 | 1.285 | 1,1 | 665 | 1.301 | 0,9 | -22 | 1 | -21 |
| Alcoholes polivinílicos (tmn) | 669 | 2.152 | 1,4 | 770 | 1.987 | 1,5 | 626 | 1.966 | 1,2 | 617 | 1.904 | 1,2 | -1 | -3 | -5 |
| Resinas acrílicas (tmn) | 13.294 | 1.953 | 26,0 | 15.394 | 1.816 | 28,0 | 10.367 | 1.840 | 19,1 | 9.663 | 1.886 | 18,2 | -7 | 2 | -4 |
| Polióles para fabricar espuma plástica (tmn) | 9.016 | 1.390 | 12,5 | 9.962 | 1.338 | 13,3 | 7.146 | 1.322 | 9,4 | 6.463 | 1.322 | 8,5 | -10 | 0 | -9 |
| Resinas epóxicas (tmn) | 1.880 | 2.545 | 4,8 | 2.803 | 2.526 | 7,1 | 2.097 | 2.489 | 5,2 | 1.436 | 2.795 | 4,0 | -32 | 12 | -23 |
| Resinas de policarbonato (tmn) | 1.011 | 2.720 | 2,7 | 987 | 2.681 | 2,6 | 610 | 2.741 | 1,7 | 620 | 2.556 | 1,6 | 2 | -7 | -5 |
| Resina PET (politereftalato de etileno), para botellas de bebidas, fibras textiles, etc. (tmn) | 28.502 | 846 | 24,1 | 33.978 | 1.035 | 35,2 | 22.079 | 1.023 | 22,6 | 24.830 | 1.046 | 26,0 | 12 | 2 | 15 |
| Otras resinas de poliéster (excepto resina PET y poliéster-polióles) (tmn) | 1.965 | 2.114 | 4,2 | 2.873 | 1.838 | 5,3 | 2.175 | 1.801 | 3,9 | 1.516 | 2.214 | 3,4 | -30 | 23 | -14 |
| Resinas de poliamida (tmn) | 1.653 | 2.499 | 4,1 | 2.108 | 2.285 | 4,8 | 1.627 | 2.285 | 3,7 | 1.072 | 2.294 | 2,5 | -34 | 0 | -34 |
| Resinas fenólicas (tmn) | 1.350 | 1.878 | 2,5 | 1.506 | 1.761 | 2,7 | 1.024 | 1.763 | 1,8 | 1.005 | 1.674 | 1,7 | -2 | -5 | -7 |
| Resinas de poliuretano (tmn) | 2.006 | 3.690 | 7,4 | 1.992 | 3.384 | 6,7 | 1.301 | 3.457 | 4,5 | 1.375 | 3.463 | 4,8 | 6 | 0 | 6 |
| Resinas de silicona para uso industrial y médico (tmn) | 1.769 | 3.787 | 6,7 | 2.008 | 3.508 | 7,0 | 1.358 | 3.543 | 4,8 | 1.886 | 3.412 | 6,4 | 39 | -4 | 34 |
| Resinas de petróleo, de cumarona indeno y politerpenos (tmn) | 647 | 1.551 | 1,0 | 601 | 1.418 | 0,9 | 430 | 1.384 | 0,6 | 509 | 1.532 | 0,8 | 18 | 11 | 31 |
| Nitratos de celulosa (tmn) | 609 | 1.889 | 1,2 | 989 | 2.003 | 2,0 | 609 | 1.969 | 1,2 | 560 | 2.050 | 1,1 | -8 | 4 | -4 |
| Carboximetilcelulosa (tmn) | 758 | 2.521 | 1,9 | 744 | 2.250 | 1,7 | 483 | 2.311 | 1,1 | 846 | 2.605 | 2,2 | 75 | 13 | 97 |

IMPORTACIONES DE LOS PRINCIPALES PRODUCTOS ORDENADAS SEGÚN CLASIFICACIÓN CIU
Enero - Agosto 2001

| Principales productos | CLAVE 350 | | | INDUSTRIAS QUÍMICAS Valor en millones de US\$ cif | | | | | | | | | | | |
|---|-----------|---------------|-------|--|---------------|-------|--------------|---------------|-------|----------|---------------|-------|------------------|--------|-------|
| | 1999 | | | 2000 | | | ENERO-AGOSTO | | | | | | | | |
| | | | | | | | 2000 | | | 2001 | | | % Var. 2001/2000 | | |
| | Cantidad | Precio (US\$) | Valor | Cantidad | Precio (US\$) | Valor | Cantidad | Precio (US\$) | Valor | Cantidad | Precio (US\$) | Valor | Cantidad | Precio | Valor |
| Los demás éteres de celulosa (tmn) | 673 | 5.850 | 3,9 | 905 | 5.552 | 5,0 | 648 | 5.564 | 3,6 | 602 | 5.286 | 3,2 | -7 | -5 | -12 |
| Tripas artificiales de celulosa regenerada (celofán) | - | - | 5,8 | - | - | 5,4 | - | - | 3,9 | - | - | 3,6 | - | - | -5 |
| Tubos rígidos de materias plásticas artificiales | - | - | 2,2 | - | - | 5,3 | - | - | 3,1 | - | - | 4,4 | - | - | 43 |
| Tubos flexibles de materias plásticas artificiales | - | - | 10,5 | - | - | 13,7 | - | - | 9,0 | - | - | 8,1 | - | - | -11 |
| Accesorios para tuberías, de materias plásticas artificiales | - | - | 6,9 | - | - | 9,7 | - | - | 7,3 | - | - | 4,0 | - | - | -45 |
| Revestimientos de PVC para muros y pisos (tmn) | 4.468 | 1.191 | 5,3 | 4.688 | 1.117 | 5,2 | 3.591 | 1.072 | 3,9 | 3.162 | 1.102 | 3,5 | -12 | 3 | -10 |
| Revestimientos para muros y pisos, de los demás polímeros (tmn) | 1.034 | 1.870 | 1,9 | 1.938 | 1.843 | 3,6 | 1.844 | 1.845 | 3,4 | 361 | 2.781 | 1,0 | -80 | 51 | -70 |
| Placas, hojas, bandas, cintas y películas autoadhesivas, de plástico, en rollos de anchura inferior o igual a 20 cm (tmn) | 2.230 | 5.250 | 11,7 | 2.306 | 5.691 | 13,1 | 1.672 | 5.807 | 9,7 | 1.730 | 5.740 | 9,9 | 3 | -1 | 2 |
| Placas, hojas, bandas, cintas y películas autoadhesivas, de plástico, en rollos de anchura superior a 20 cm (tmn) | 4.028 | 3.423 | 13,8 | 4.812 | 2.934 | 14,1 | 3.693 | 2.826 | 10,4 | 2.812 | 3.277 | 9,2 | -24 | 16 | -12 |
| Placas, hojas, películas, bandas y láminas de polietileno (tmn) | 9.651 | 2.113 | 20,4 | 9.661 | 2.142 | 20,7 | 6.370 | 2.158 | 13,7 | 7.688 | 1.941 | 14,9 | 21 | -10 | 9 |
| Placas, hojas, películas, bandas y láminas de polipropileno (tmn) | 5.007 | 2.226 | 11,1 | 5.110 | 2.124 | 10,9 | 3.228 | 2.106 | 6,8 | 3.216 | 2.052 | 6,6 | 0 | -3 | -3 |
| Placas, hojas, películas, bandas y láminas rígidas de PVC (tmn) | 1.090 | 2.927 | 3,2 | 1.078 | 2.596 | 2,8 | 776 | 2.509 | 1,9 | 898 | 2.497 | 2,2 | 16 | 0 | 15 |
| Placas, hojas, películas, bandas y láminas flexibles de PVC (tmn) | 5.601 | 2.488 | 13,9 | 6.016 | 2.385 | 14,3 | 3.987 | 2.386 | 9,5 | 3.577 | 2.455 | 8,8 | -10 | 3 | -8 |
| Placas, hojas, películas, bandas y láminas de polimetacrilato de metilo (planchas acrílicas) (tmn) | 616 | 2.654 | 1,6 | 621 | 2.758 | 1,7 | 437 | 2.760 | 1,2 | 548 | 2.631 | 1,4 | 25 | -5 | 20 |
| Placas, hojas, películas, bandas y láminas de policarbonato (tmn) | 277 | 5.774 | 1,6 | 449 | 5.474 | 2,5 | 339 | 5.699 | 1,9 | 309 | 5.256 | 1,6 | -9 | -8 | -16 |
| Placas, hojas, películas, bandas, y láminas de poliéster (tmn) | 2.318 | 3.435 | 8,0 | 2.405 | 3.372 | 8,1 | 1.439 | 3.514 | 5,1 | 1.735 | 3.319 | 5,8 | 21 | -6 | 14 |
| Placas, hojas, películas, bandas y láminas de celulosa regenerada (celofán) (tmn) | 213 | 4.415 | 0,9 | 192 | 4.272 | 0,8 | 135 | 4.185 | 0,6 | 144 | 4.236 | 0,6 | 7 | 1 | 8 |

1349

| INDUSTRIAS QUÍMICAS | | | | | | | | | | CLAVE 350 | | | | | |
|---|----------|---------------|-------|----------|---------------|-------|--------------|---------------|-------|-----------|---------------|-------|------------------|--------|-------|
| Valor en millones de US\$ cif | | | | | | | | | | | | | | | |
| Principales productos | 1999 | | | 2000 | | | ENERO-AGOSTO | | | | | | | | |
| | | | | | | | 2000 | | | 2001 | | | % Var. 2001/2000 | | |
| | Cantidad | Precio (US\$) | Valor | Cantidad | Precio (US\$) | Valor | Cantidad | Precio (US\$) | Valor | Cantidad | Precio (US\$) | Valor | Cantidad | Precio | Valor |
| Placas, hojas, películas, bandas y láminas de polivinilbutiral (tmn) | 204 | 7.328 | 1,5 | 209 | 7.286 | 1,5 | 135 | 7.444 | 1,0 | 146 | 6.719 | 1,0 | 8 | -10 | -2 |
| Placas, hojas, películas, bandas y láminas celulares de poliuretano (tmn) | 109 | 8.030 | 0,9 | 134 | 5.952 | 0,8 | 93 | 6.699 | 0,6 | 141 | 5.993 | 0,8 | 52 | -11 | 36 |
| Placas, hojas, películas, bandas y láminas celulares, de celulosa regenerada (tmn) | 99 | 6.189 | 0,6 | 168 | 5.377 | 0,9 | 106 | 5.858 | 0,6 | 76 | 5.013 | 0,4 | -28 | -14 | -39 |
| Placas, hojas, películas, bandas y láminas estratificadas, reforzadas o con soporte, de material plástico (tmn) | 4.329 | 3.628 | 15,7 | 5.328 | 3.342 | 17,8 | 3.486 | 3.375 | 11,8 | 4.051 | 3.114 | 12,6 | 16 | -8 | 7 |
| Cajas, jaulas y artículos similares de material plástico | - | - | 8,3 | - | - | 7,9 | - | - | 4,8 | - | - | 4,5 | - | - | -6 |
| Sacos, bolsas y cucuruchos de material plástico | - | - | 14,7 | - | - | 15,8 | - | - | 11,7 | - | - | 11,6 | - | - | -1 |
| Bombonas, botellas, frascos y artículos similares de material plástico | - | - | 8,0 | - | - | 9,4 | - | - | 5,9 | - | - | 9,4 | - | - | 58 |
| Tapones, tapas, cápsulas y demás dispositivos de cierre, de material plástico | - | - | 9,8 | - | - | 16,0 | - | - | 9,7 | - | - | 17,3 | - | - | 79 |
| Los demás artículos para el transporte o envasado, de plástico | - | - | 5,6 | - | - | 5,2 | - | - | 3,7 | - | - | 3,2 | - | - | -14 |
| Vajillas y demás artículos de uso doméstico, de materias plásticas artificiales | - | - | 9,6 | - | - | 10,3 | - | - | 6,7 | - | - | 8,3 | - | - | 23 |
| Artículos de higiene o de tocador, de materias plásticas artificiales | - | - | 7,0 | - | - | 6,0 | - | - | 4,4 | - | - | 4,2 | - | - | -4 |
| Artículos de oficina y artículos escolares, de material plástico | - | - | 2,3 | - | - | 2,7 | - | - | 1,8 | - | - | 1,8 | - | - | 1 |
| Prendas y complementos de vestir (incluidos los guantes), de material plástico | - | - | 2,7 | - | - | 2,7 | - | - | 2,0 | - | - | 3,8 | - | - | 84 |
| Estatuillas y demás artículos de adorno, de material plástico | - | - | 2,5 | - | - | 4,1 | - | - | 2,4 | - | - | 1,9 | - | - | -20 |
| Látex de cauchos sintéticos (tmn) | 2.483 | 1.460 | 3,6 | 1.780 | 1.386 | 2,5 | 1.158 | 1.400 | 1,6 | 2.075 | 984 | 2,0 | 79 | -30 | 26 |
| Caucho sintético polibuladieno-estireno (SBR) (tmn) | 8.973 | 830 | 7,5 | 9.790 | 902 | 8,8 | 7.073 | 864 | 6,1 | 6.336 | 1.010 | 6,4 | -10 | 17 | 5 |

IMPORTACIONES DE LOS PRINCIPALES PRODUCTOS ORDENADAS SEGÚN CLASIFICACIÓN CIU
Enero - Agosto 2001

| Principales productos | CLAVE 350 | | | INDUSTRIAS QUÍMICAS Valor en millones de US\$ cif | | | | | | | | | | | |
|--|-----------|---------------|-------|--|---------------|-------|--------------|---------------|-------|----------|---------------|-------|------------------|--------|-------|
| | 1999 | | | 2000 | | | ENERO-AGOSTO | | | | | | | | |
| | | | | | | | 2000 | | | 2001 | | | % Var. 2001/2000 | | |
| | Cantidad | Precio (US\$) | Valor | Cantidad | Precio (US\$) | Valor | Cantidad | Precio (US\$) | Valor | Cantidad | Precio (US\$) | Valor | Cantidad | Precio | Valor |
| Caucho sintético polibutadieno (BR) (tmn) | 2.717 | 913 | 2,5 | 2.993 | 900 | 2,7 | 2.141 | 879 | 1,9 | 1.895 | 1.030 | 2,0 | -11 | 17 | 4 |
| Caucho sintético butílico y sus derivados halogenados (IIR, CIIR, BIIR) (tmn) | 272 | 2.618 | 0,7 | 431 | 2.725 | 1,2 | 317 | 2.711 | 0,9 | 331 | 2.556 | 0,8 | 4 | -6 | -2 |
| Caucho sintético cloropreno (policlorobutadieno o CR) (tmn) | 766 | 2.530 | 1,9 | 701 | 2.553 | 1,8 | 553 | 2.516 | 1,4 | 431 | 2.861 | 1,2 | -22 | 14 | -11 |
| Los demás cauchos sintéticos (NBR, IR, EPDM, etc.) (tmn) | 969 | 2.411 | 2,3 | 1.251 | 2.158 | 2,7 | 985 | 2.225 | 2,2 | 708 | 2.199 | 1,6 | -28 | -1 | -29 |
| Granulados de caucho sin vulcanizar (principalmente para fabricar suelas para calzado) (tmn) | 1.040 | 1.681 | 1,7 | 1.064 | 1.651 | 1,8 | 769 | 1.659 | 1,3 | 556 | 1.863 | 1,0 | -28 | 12 | -19 |
| Mezclas maestras de caucho (tmn) | 1.025 | 1.315 | 1,3 | 1.227 | 1.281 | 1,6 | 811 | 1.268 | 1,0 | 776 | 1.272 | 1,0 | -4 | 0 | -4 |
| Placas, hojas y bandas de caucho mezclado sin vulcanizar (tmn) | 197 | 4.005 | 0,8 | 277 | 4.323 | 1,2 | 191 | 4.356 | 0,8 | 197 | 4.051 | 0,8 | 3 | -7 | -4 |
| Placas, hojas y bandas de caucho vulcanizado sin endurecer, no celulares (tmn) | 589 | 5.972 | 3,5 | 442 | 7.417 | 3,3 | 289 | 8.213 | 2,4 | 357 | 5.866 | 2,1 | 24 | -29 | -12 |
| Tubos de caucho vulcanizado sin endurecer (tmn) | 1.136 | 8.001 | 9,1 | 1.456 | 7.750 | 11,3 | 1.035 | 7.937 | 8,2 | 1.109 | 6.999 | 7,8 | 7 | -12 | -6 |
| Correas transportadoras de caucho vulcanizado sin endurecer | - | - | 8,3 | - | - | 5,8 | - | - | 4,0 | - | - | 10,8 | - | - | 169 |
| Correas de transmisión de caucho vulcanizado sin endurecer | - | - | 7,0 | - | - | 7,8 | - | - | 5,3 | - | - | 5,7 | - | - | 7 |
| Neumáticos de automóviles (unidad) | 617.819 | 23 | 14,4 | 755.437 | 22 | 16,5 | 496.702 | 22 | 11,1 | 444.317 | 23 | 10,2 | -11 | 3 | -8 |
| Neumáticos para autobuses y camiones (unidad) | 272.592 | 159 | 43,2 | 326.649 | 148 | 48,4 | 221.369 | 149 | 33,1 | 248.037 | 136 | 33,9 | 12 | -9 | 2 |
| Neumáticos de bicicletas (unidad) | 1.401.773 | 1,5 | 2,1 | 1.722.216 | 1,4 | 2,4 | 1.207.768 | 1,4 | 1,7 | 977.268 | 1,3 | 1,3 | -19 | -3 | -22 |
| Neumáticos para vehículos fuera de carretera (unidad) | 34.065 | 1.775 | 60,5 | 45.969 | 1.421 | 65,3 | 33.701 | 1.349 | 45,5 | 38.173 | 1.574 | 60,1 | 13 | 17 | 32 |
| Los demás neumáticos (principalmente de camionetas) (unidad) | 401.485 | 33 | 13,3 | 537.368 | 32 | 17,3 | 400.550 | 32 | 12,6 | 249.574 | 35 | 8,8 | -38 | 12 | -30 |
| Cámaras para automóviles, autobuses y camiones (unidad) | 340.858 | 6 | 2,0 | 492.836 | 6 | 2,7 | 375.100 | 5 | 2,1 | 362.851 | 5 | 2,0 | -3 | 0 | -3 |

1351

| INDUSTRIAS QUÍMICAS | | | | | | | | | | CLAVE 350 | | | | | |
|--|-----------|---------------|-------|-----------|---------------|-------|--------------|---------------|-------|-----------|---------------|-------|------------------|---------------|-------|
| Valor en millones de US\$ cif | | | | | | | | | | | | | | | |
| Principales productos | 1999 | | | 2000 | | | ENERO-AGOSTO | | | | | | | | |
| | Cantidad | Precio (US\$) | Valor | Cantidad | Precio (US\$) | Valor | 2000 | | | 2001 | | | % Var. 2001/2000 | | |
| | | | | | | | Cantidad | Precio (US\$) | Valor | Cantidad | Precio (US\$) | Valor | Cantidad | Precio (US\$) | Valor |
| Cámaras para bicicletas (unidad) | 1.636.283 | 1 | 0,9 | 1.694.533 | 1 | 0,8 | 1.199.906 | 1 | 0,6 | 1.049.174 | 0 | 0,5 | -13 | -10 | -21 |
| Artículos de higiene o de farmacia, de caucho vulcanizado, sin endurecer | - | - | 1,7 | - | - | 1,8 | - | - | 1,3 | - | - | 1,4 | - | - | 13 |
| Guantes de caucho vulcanizado sin endurecer | - | - | 6,4 | - | - | 7,2 | - | - | 4,7 | - | - | 5,4 | - | - | 15 |
| Juntas (empaquetaduras) de caucho vulcanizado sin endurecer | - | - | 3,2 | - | - | 4,4 | - | - | 2,6 | - | - | 2,7 | - | - | 6 |
| Artículos para uso técnico, de caucho vulcanizado sin endurecer | - | - | 7,4 | - | - | 7,7 | - | - | 5,1 | - | - | 4,9 | - | - | -3 |
| Hilados de filamentos continuos de poliamidas (tmn) | 1.333 | 4.986 | 6,6 | 1.127 | 5.228 | 5,9 | 750 | 5.552 | 4,2 | 1.506 | 2.852 | 4,3 | 101 | -49 | 3 |
| Hilados de filamentos continuos de poliéster (tmn) | 3.475 | 2.143 | 7,4 | 4.102 | 2.237 | 9,2 | 2.797 | 2.292 | 6,4 | 2.257 | 2.166 | 4,9 | -19 | -5 | -24 |
| Hilados de filamentos continuos de poliuretano (Lycra, Spandex y similares) (tmn) | 408 | 14.776 | 6,0 | 709 | 8.175 | 5,8 | 473 | 8.624 | 4,1 | 535 | 5.364 | 2,9 | 13 | -38 | -30 |
| Hilados de filamentos continuos de rayón viscosa (tmn) | 89 | 5.897 | 0,5 | 83 | 5.027 | 0,4 | 76 | 5.013 | 0,4 | 15 | 4.600 | 0,1 | -80 | -8 | -82 |
| Hilados de filamentos continuos de acetato de celulosa (tmn) | 323 | 4.585 | 1,5 | 227 | 4.348 | 1,0 | 129 | 4.442 | 0,6 | 358 | 4.198 | 1,5 | 178 | -5 | 162 |
| Monofilamentos sintéticos de 67 decitex o más y de sección transversal inferior o igual a 1 mm (tmn) | 149 | 10.733 | 1,6 | 139 | 10.381 | 1,4 | 89 | 10.247 | 0,9 | 88 | 10.011 | 0,9 | -1 | -2 | -3 |
| Cables de fibras acrílicas para discontinuos (tmn) | 5.379 | 1.272 | 6,8 | 5.231 | 1.674 | 8,8 | 3.747 | 1.635 | 6,1 | 3.878 | 1.617 | 6,3 | 3 | -1 | 2 |
| Mechas de rayón para filtros de cigarrillos (tmn) | 1.606 | 3.771 | 6,1 | 1.477 | 3.627 | 5,4 | 982 | 3.627 | 3,6 | 1.008 | 3.626 | 3,7 | 3 | 0 | 3 |
| Fibras de poliéster cortadas (tmn) | 8.614 | 1.092 | 9,4 | 7.487 | 1.215 | 9,1 | 5.671 | 1.215 | 6,9 | 5.540 | 1.148 | 6,4 | -2 | -6 | -8 |
| Fibras acrílicas cortadas (tmn) | 971 | 1.300 | 1,3 | 605 | 1.525 | 0,9 | 538 | 1.507 | 0,8 | 484 | 1.682 | 0,8 | -10 | 12 | 0 |
| Fibras de polipropileno cortadas (tmn) | 576 | 1.215 | 0,7 | 508 | 1.204 | 0,6 | 345 | 1.177 | 0,4 | 235 | 1.404 | 0,3 | -32 | 19 | -19 |
| Fibras de rayón viscosa cortadas (tmn) | 1.177 | 1.999 | 2,4 | 901 | 2.035 | 1,8 | 706 | 2.034 | 1,4 | 383 | 1.885 | 0,7 | -46 | -7 | -50 |
| Calzado de deporte, con suela y parte superior de caucho o de plástico (par) | 1.720.940 | 3 | 4,7 | 690.958 | 6 | 4,2 | 451.835 | 6 | 2,9 | 418.786 | 7 | 3,0 | -7 | 10 | 2 |

IMPORTACIONES DE LOS PRINCIPALES PRODUCTOS ORDENADAS SEGÚN CLASIFICACIÓN CIU

Enero - Agosto 2001

| Principales productos | CLAVE 350 | | | INDUSTRIAS QUÍMICAS Valor en millones de US\$ cif | | | | | | | | | | | | | | |
|--|-----------|------------------|---------|--|------------------|---------|--------------|------------------|---------|-----------|------------------|---------|----------|--------|-------|------------------|--|--|
| | 1999 | | | 2000 | | | ENERO-AGOSTO | | | | | | | | | % Var. 2001/2000 | | |
| | Cantidad | Precio (US\$) | Valor | Cantidad | Precio (US\$) | Valor | 2000 | | | 2001 | | | Cantidad | Precio | Valor | | | |
| | | | | | | | Cantidad | Precio (US\$) | Valor | Cantidad | Precio (US\$) | Valor | | | | | | |
| Los demás calzados con suela y parte superior de caucho o de plástico, que cubran el tobillo (par) | 1.815.538 | 4 | 7,1 | 9.962.713 | 4 | 37,7 | 4.889.502 | 5 | 22,9 | 5.452.771 | 5 | 25,1 | 12 | -1 | 10 | | | |
| Los demás calzados con suela y parte superior de caucho o de plástico, que no cubran el tobillo (par) | 579.175 | 7 | 3,8 | 942.448 | 7 | 6,1 | 792.626 | 7 | 5,3 | 846.555 | 7 | 6,1 | 7 | 8 | 15 | | | |
| Calzado de deporte, con suela de caucho o de plástico y parte superior de materias textiles (par) | 152.204 | 10 | 1,5 | 700.442 | 9 | 6,6 | 373.359 | 10 | 3,8 | 484.150 | 12 | 5,8 | 30 | 17 | 52 | | | |
| Los demás calzados con suela de caucho o de plástico y parte superior de materias textiles (par) | 8.588.710 | 3 | 29,4 | 3.334.496 | 3 | 9,0 | 2.383.358 | 2 | 5,9 | 3.306.971 | 2 | 7,8 | 39 | -5 | 32 | | | |
| Suelas y tacones, de caucho o de plástico (tmn) | 1.004 | 6.645 | 6,7 | 940 | 6.007 | 5,6 | 666 | 6.194 | 4,1 | 641 | 6.100 | 3,9 | -4 | -2 | -5 | | | |
| Plaquetas y objetos similares para útiles sin montar, de carburos metálicos sinterizados o de cermets (unidad) | 817.873 | 2 | 1,9 | 981.949 | 2 | 1,8 | 696.055 | 2 | 1,2 | 785.894 | 2 | 1,3 | 13 | 1 | 14 | | | |
| Cintas magnéticas, discos magnéticos y otros soportes análogos, sin grabar | - | - | 24,4 | - | - | 26,2 | - | - | 17,8 | - | - | 16,9 | - | - | -5 | | | |
| Aisladores eléctricos, de material plástico | - | - | 2,0 | - | - | 2,2 | - | - | 1,4 | - | - | 1,6 | - | - | 10 | | | |
| Muebles, de materias plásticas | - | - | 3,5 | - | - | 4,4 | - | - | 2,6 | - | - | 2,5 | - | - | -6 | | | |
| RESTANTES | | | 311,3 | | | 387,6 | | | 275,1 | | | 271,8 | | | -1 | | | |
| TOTAL AGREGACIÓN MAYOR | | | 2.845,5 | | | 3.369,1 | | | 2.352,0 | | | 2.355,6 | | | 0 | | | |

1353

| INDUSTRIAS DE PRODUCTOS MINERALES NO METÁLICOS | | | | | | | | | | CLAVE 360 | | | | | |
|---|------------|---------------|-------|------------|---------------|-------|--------------|---------------|-------|------------|---------------|-------|------------------|--------|-------|
| Valor en millones de US\$ cif | | | | | | | | | | | | | | | |
| Principales productos | 1999 | | | 2000 | | | ENERO-AGOSTO | | | | | | | | |
| | Cantidad | Precio (US\$) | Valor | Cantidad | Precio (US\$) | Valor | 2000 | | | 2001 | | | % Var. 2001/2000 | | |
| | | | | | | | Cantidad | Precio (US\$) | Valor | Cantidad | Precio (US\$) | Valor | Cantidad | Precio | Valor |
| Cemento sin pulverizar (clínquer) (tmn) | 110.521 | 31 | 3,4 | 291.936 | 30 | 8,6 | 214.837 | 30 | 6,4 | 249.557 | 30 | 7,5 | 16 | 1 | 17 |
| Cemento Portland blanco, aluminoso y otros (tmn) | 8.124 | 230 | 1,9 | 8.985 | 227 | 2,0 | 6.696 | 242 | 1,6 | 8.591 | 171 | 1,5 | 28 | -29 | -9 |
| Cemento Portland (tmn) | 52.247 | 65 | 3,4 | 71.125 | 61 | 4,3 | 51.993 | 61 | 3,2 | 40.854 | 60 | 2,5 | -21 | -1 | -22 |
| Cemento, morteros y hormigones refractarios, excepto de la partida 3801 (kgn) | 5.600.622 | 0,7 | 4,0 | 6.666.539 | 0,8 | 5,4 | 4.799.741 | 0,7 | 3,6 | 5.815.577 | 0,7 | 4,0 | 21 | -8 | 11 |
| Pavimentos de piedra natural y sus manufacturas (kgn) | 8.858.998 | 0,8 | 7,1 | 7.878.576 | 0,7 | 5,9 | 5.465.179 | 0,8 | 4,2 | 5.980.063 | 0,6 | 3,6 | 9 | -20 | -12 |
| Muelas para moler o desfibrar y artículos similares (kgn) | 1.775.095 | 5,3 | 9,4 | 2.352.890 | 4,9 | 11,5 | 1.606.477 | 4,9 | 7,8 | 1.869.974 | 4,6 | 8,5 | 16 | -7 | 9 |
| Abrasivos naturales o artificiales con soporte textil u otras materias (kgn) | 834.156 | 6,4 | 5,3 | 946.285 | 6,3 | 6,0 | 723.908 | 6,1 | 4,4 | 568.608 | 6,5 | 3,7 | -21 | 6 | -17 |
| Lana de escoria, de roca y de minerales similares (kgn) | 3.923.602 | 1,1 | 4,4 | 4.583.667 | 1,0 | 4,6 | 3.487.795 | 1,0 | 3,4 | 3.228.341 | 1,0 | 3,1 | -7 | -1 | -8 |
| Placas, paneles y similares de yeso revestidos o reforzados con papel o cartón (kgn) | 491.577 | 0,4 | 0,2 | 1.281.825 | 0,3 | 0,4 | 1.063.540 | 0,3 | 0,3 | 1.199.160 | 0,6 | 0,7 | 13 | 107 | 133 |
| Amianto trabajado en fibras y sus manufacturas (kgn) | 258.149 | 5,2 | 1,4 | 321.280 | 4,7 | 1,5 | 230.735 | 4,7 | 1,1 | 89.068 | 5,5 | 0,5 | -61 | 17 | -55 |
| Guarniciones para frenos, embragues o de órganos de fricción (kgn) | 702.638 | 3,1 | 2,2 | 683.542 | 3,6 | 2,4 | 446.276 | 3,5 | 1,6 | 476.953 | 3,2 | 1,5 | 7 | -9 | -3 |
| Ladrillos y piezas cerámicas de construcción (kgn) | 7.747.147 | 1,0 | 7,9 | 7.655.861 | 1,0 | 7,6 | 4.409.868 | 1,0 | 4,5 | 8.474.084 | 0,9 | 7,4 | 92 | -14 | 64 |
| Retortas, crisoles, mufas y demás artículos cerámicos refractarios | - | - | 4,6 | - | - | 6,2 | - | - | 4,2 | - | - | 4,2 | - | - | 2 |
| Baldosas y losas de cerámica para pavimentación (m²) | 5.831.360 | 4,5 | 26,1 | 10.330.552 | 4,4 | 45,1 | 7.956.348 | 4,3 | 34,5 | 4.960.273 | 4,3 | 21,1 | -38 | -2 | -39 |
| Fregaderos, lavabos, inodoros, bañeras y aparatos fijos similares de cerámica para uso sanitario (unidad) | 270.856 | 21,1 | 5,7 | 335.758 | 19,4 | 6,5 | 244.397 | 19,3 | 4,7 | 226.783 | 20,4 | 4,6 | -7 | 5 | -2 |
| Artículos de uso doméstico o de tocador de porcelana (unidad) | 12.377.354 | - | 5,4 | 19.823.932 | - | 10,4 | 12.825.862 | - | 6,1 | 7.360.355 | - | 5,0 | -43 | - | -18 |
| Artículos de uso doméstico o de tocador de cerámica (unidad) | 13.354.382 | - | 7,5 | 18.616.279 | - | 11,0 | 13.512.295 | - | 7,2 | 10.139.726 | - | 6,4 | -25 | - | -12 |

| Principales productos | CLAVE 360 | | | INDUSTRIAS DE PRODUCTOS MINERALES NO METÁLICOS Valor en millones de US\$ cif | | | | | | | | | | | | | |
|--|------------|---------------|-------|---|---------------|----------|---------------|-------|----------|---------------|-------|----------|------------------|-------|----------|--------|-------|
| | 1999 | | | 2000 | | | ENERO-AGOSTO | | | | | | | | | | |
| | Cantidad | Precio (US\$) | Valor | Cantidad | Precio (US\$) | Valor | 2000 | | | 2001 | | | % Var. 2001/2000 | | | | |
| | | | | | | Cantidad | Precio (US\$) | Valor | Cantidad | Precio (US\$) | Valor | Cantidad | Precio (US\$) | Valor | Cantidad | Precio | Valor |
| Estatuillas y demás objetos de cerámica (unidad) | 9.280.588 | - | 5,0 | 15.381.958 | - | 4,9 | 6.179.608 | - | 2,9 | 5.246.826 | - | 2,5 | -15 | - | -15 | | |
| Vidrio en bolas, barras, varillas o tubos sin trabajar (kgn) | 1.630.899 | 1,6 | 2,5 | 1.680.445 | 1,7 | 2,8 | 1.189.823 | 1,6 | 1,9 | 893.530 | 2,0 | 1,8 | -25 | 21 | -9 | | |
| Vidrio flotado en placas o en hojas con o sin capa absorbente o reflectante (m²/1mm) | 8.610.434 | 1,0 | 8,9 | 7.605.560 | 1,1 | 8,6 | 5.149.754 | 1,1 | 5,7 | 6.984.005 | 1,1 | 7,6 | 36 | -2 | 34 | | |
| Vidrio de seguridad templado y contraplacado (m²/1mm) | 660.857 | 8,5 | 5,6 | 547.203 | 11,6 | 6,3 | 326.055 | 13,3 | 4,3 | 383.698 | 9,7 | 3,7 | 18 | -27 | -14 | | |
| Espejos retrovisores para vehículo | - | - | 2,5 | - | - | 2,8 | - | - | 1,8 | - | - | 1,7 | - | - | -5 | | |
| Botellas de vidrio para bebidas (tmn) | 20.587 | 446 | 9,2 | 32.326 | 391 | 12,6 | 17.178 | 385 | 6,6 | 12.047 | 378 | 4,6 | -30 | -2 | -31 | | |
| Frascos de vidrio (tmn) | 4.062 | - | 3,4 | 5.577 | - | 4,2 | 4.054 | - | 3,0 | 1.793 | - | 2,2 | -56 | - | -28 | | |
| Objetos de cristal para el servicio de mesa o de cocina (kgn) | 261.114 | - | 1,8 | 536.026 | - | 2,9 | 337.199 | - | 2,0 | 355.171 | - | 1,5 | 5 | - | -22 | | |
| Objetos de vidrio para el servicio de mesa o de cocina (kgn) | 13.282.894 | - | 16,8 | 17.633.797 | - | 21,7 | 12.346.531 | - | 14,7 | 10.192.556 | - | 12,0 | -17 | - | -18 | | |
| Artículos de vidrio y sus manufacturas | - | - | 2,4 | - | - | 2,7 | - | - | 1,5 | - | - | 1,8 | - | - | 17 | | |
| Fibra de vidrio y sus manufacturas (tmn) | 2.285 | 2.261 | 5,2 | 3.271 | 2.161 | 7,1 | 2.177 | 2.223 | 4,8 | 2.547 | 2.091 | 5,3 | 17 | -6 | 10 | | |
| Aisladores eléctricos de vidrio y de cerámica (unidad) | 821.578 | 4 | 2,9 | 1.048.873 | 3 | 2,7 | 327.155 | 4 | 1,2 | 386.727 | 5 | 2,0 | 18 | 37 | 62 | | |
| RESTANTES | | | 22,0 | | | 27,1 | | | 19,2 | | | 19,6 | | | | | 2 |
| TOTAL AGREGACIÓN MAYOR | | | 188,1 | | | 245,8 | | | 168,7 | | | 152,2 | | | | | -10 |

IMPORTACIONES DE LOS PRINCIPALES PRODUCTOS ORDENADAS SEGÚN CLASIFICACIÓN CIU
Enero - Agosto 2001

| INDUSTRIAS METÁLICAS BÁSICAS Valor en millones de US\$ cif | | | | | | | | | | | CLAVE 370 | | | | |
|---|----------|------------------|-------|----------|------------------|-------|--------------|------------------|-------|----------|------------------|-------|------------------|--------|-------|
| Principales productos | 1999 | | | 2000 | | | ENERO-AGOSTO | | | | | | | | |
| | Cantidad | Precio (US\$) | Valor | Cantidad | Precio (US\$) | Valor | 2000 | | | 2001 | | | % Var. 2001/2000 | | |
| | | | | | | | Cantidad | Precio (US\$) | Valor | Cantidad | Precio (US\$) | Valor | Cantidad | Precio | Valor |
| Hidróxido de aluminio (tmn) | 5.357 | - | 0,9 | 5.770 | - | 1,6 | 2.244 | - | 0,8 | 1.271 | - | 0,5 | -43 | - | -34 |
| Ferroaleaciones (tmn) | 9.397 | - | 6,9 | 13.697 | - | 10,0 | 9.313 | - | 6,7 | 11.397 | - | 8,2 | 22 | - | 22 |
| Semiproductos de hierro o de acero sin alear (tmn) | 4.364 | - | 0,8 | 511 | - | 0,2 | 400 | - | 0,1 | 72 | - | 0,1 | -82 | - | -62 |
| Planchas de acero sin alear, laminadas en caliente (tmn) | 176.880 | 239 | 42,3 | 225.173 | 292 | 65,8 | 160.446 | 284 | 45,5 | 149.018 | 277 | 41,2 | -7 | -2 | -9 |
| Planchas de acero sin alear, laminadas en frío (tmn) | 20.144 | 391 | 7,9 | 25.263 | 418 | 10,6 | 18.171 | 404 | 7,3 | 18.022 | 393 | 7,1 | -1 | -3 | -3 |
| Productos laminados planos de acero sin alear, chapados o revestidos, de ancho mayor o igual a 600 mm (tmn) | 80.127 | 611 | 48,9 | 92.480 | 617 | 57,0 | 64.852 | 614 | 39,8 | 74.317 | 554 | 41,2 | 15 | -10 | 3 |
| Flejes de acero sin alear, sin chapar ni revestir (tmn) | 3.896 | 615 | 2,4 | 15.545 | 406 | 6,3 | 8.234 | 405 | 3,3 | 27.010 | 311 | 8,4 | 228 | -23 | 152 |
| Productos laminados planos de acero sin alear, chapados o revestidos, de ancho menor a 600 mm (tmn) | 4.026 | 805 | 3,2 | 5.062 | 797 | 4,0 | 3.970 | 755 | 3,0 | 5.158 | 749 | 3,9 | 30 | -1 | 29 |
| Alambrón de acero (tmn) | 19.287 | 264 | 5,1 | 38.406 | 285 | 11,0 | 24.692 | 286 | 7,1 | 22.755 | 283 | 6,4 | -8 | -1 | -9 |
| Barras de acero (tmn) | 114.974 | 385 | 44,3 | 193.038 | 362 | 69,9 | 138.014 | 356 | 49,1 | 138.828 | 364 | 50,6 | 1 | 2 | 3 |
| Perfiles de acero sin alear (tmn) | 16.911 | 341 | 5,8 | 19.207 | 346 | 6,6 | 13.085 | 342 | 4,5 | 17.661 | 317 | 5,6 | 35 | -7 | 25 |
| Aceros especiales | - | - | 14,4 | - | - | 35,5 | - | - | 23,4 | - | - | 18,0 | - | - | -23 |
| Planchas de aceros aleados (tmn) | 14.988 | 737 | 11,0 | 15.269 | 673 | 10,3 | 9.818 | 700 | 6,9 | 16.809 | 630 | 10,6 | 71 | -10 | 54 |
| Flejes de aceros aleados (tmn) | 917 | 1.253 | 1,1 | 2.299 | 1.108 | 2,5 | 1.350 | 1.107 | 1,5 | 1.328 | 1.431 | 1,9 | -2 | 29 | 27 |
| Carriles (rieles) de acero (tmn) | 2.664 | - | 2,5 | 3.164 | - | 4,5 | 2.802 | - | 2,1 | 2.192 | - | 1,3 | -22 | - | -40 |
| Los demás elementos para vías férreas (tmn) | 2.783 | - | 6,4 | 1.138 | - | 2,0 | 1.055 | - | 1,8 | 350 | - | 0,8 | -67 | - | -55 |
| Tubos de acero (tmn) | 42.138 | 980 | 41,3 | 52.160 | 793 | 41,3 | 31.638 | 778 | 24,6 | 28.872 | 1.166 | 33,7 | -9 | 50 | 37 |
| Accesorios de acero para tuberías (tmn) | 3.462 | 5.004 | 17,3 | 4.000 | 4.162 | 16,6 | 3.235 | 3.675 | 11,9 | 2.706 | 4.589 | 12,4 | -16 | 25 | 4 |
| Bolas de acero y artículos similares para molinos (tmn) | 3.336 | 769 | 2,6 | 12.553 | 509 | 6,4 | 6.818 | 529 | 3,6 | 14.460 | 479 | 6,9 | 112 | -10 | 92 |
| Tubos de cobre (tmn) | 779 | 3.208 | 2,5 | 912 | 3.366 | 3,1 | 609 | 3.338 | 2,0 | 869 | 3.193 | 2,8 | 43 | -4 | 36 |

IMPORTACIONES DE LOS PRINCIPALES PRODUCTOS ORDENADAS SEGÚN CLASIFICACIÓN CIU
Enero - Agosto 2001

| Principales productos | CLAVE 370 | | | INDUSTRIAS METÁLICAS BÁSICAS Valor en millones de US\$ cif | | | | | | | | | | | |
|-------------------------------------|-----------|---------------|-------|---|---------------|-------|--------------|---------------|-------|----------|---------------|-------|------------------|--------|-------|
| | 1999 | | | 2000 | | | ENERO-AGOSTO | | | | | | | | |
| | | | | | | | 2000 | | | 2001 | | | % Var. 2001/2000 | | |
| | Cantidad | Precio (US\$) | Valor | Cantidad | Precio (US\$) | Valor | Cantidad | Precio (US\$) | Valor | Cantidad | Precio (US\$) | Valor | Cantidad | Precio | Valor |
| Níquel (tmn) | 217 | 6.180 | 1,3 | 234 | 9.928 | 2,3 | 141 | 10.525 | 1,5 | 290 | 7.748 | 2,2 | 106 | -26 | 51 |
| Aluminio (tmn) | 11.173 | 1.749 | 19,5 | 14.557 | 2.075 | 30,2 | 9.975 | 2.057 | 20,5 | 10.176 | 2.034 | 20,7 | 2 | -1 | 1 |
| Barras y perfiles de aluminio (tmn) | 4.337 | 3.532 | 15,3 | 4.464 | 3.433 | 15,3 | 3.616 | 3.440 | 12,4 | 2.687 | 3.273 | 8,8 | -26 | -5 | -29 |
| Hojas gruesas de aluminio (tmn) | 7.431 | 2.730 | 20,3 | 5.770 | 2.914 | 16,8 | 3.134 | 3.121 | 9,8 | 3.428 | 3.327 | 11,4 | 9 | 7 | 17 |
| Hojas delgadas de aluminio (tmn) | 4.169 | 4.082 | 17,0 | 4.595 | 4.008 | 18,4 | 2.950 | 4.042 | 11,9 | 3.462 | 4.041 | 14,0 | 17 | 0 | 17 |
| Plomo sin alear (tmn) | 3.678 | 579 | 2,1 | 6.385 | 526 | 3,4 | 3.804 | 512 | 1,9 | 3.495 | 563 | 2,0 | -8 | 10 | 1 |
| Zinc aleado y sin alear (tmn) | 8.633 | 1.135 | 9,8 | 11.039 | 1.214 | 13,4 | 7.207 | 1.210 | 8,7 | 8.953 | 999 | 8,9 | 24 | -17 | 3 |
| Estaño (tmn) | 439 | 5.781 | 2,5 | 689 | 6.006 | 4,1 | 497 | 6.137 | 3,1 | 556 | 5.372 | 3,0 | 12 | -12 | -2 |
| RESTANTES | | | 17,9 | | | 26,4 | | | 17,5 | | | 23,2 | | | 32 |
| TOTAL AGREGACIÓN MAYOR | | | 373,3 | | | 495,5 | | | 332,5 | | | 355,7 | | | 7 |

1357

| INDUSTRIAS DE PRODUCTOS METÁLICOS, MAQUINARIAS, EQUIPOS | | | | | | | | | | | | CLAVE 380 | | | | |
|--|-----------|---------------|-------|-----------|---------------|-------|--------------|---------------|-------|----------|---------------|-----------|------------------|--------|-------|--|
| Valor en millones de US\$ cif | | | | | | | | | | | | | | | | |
| Principales productos | 1999 | | | 2000 | | | ENERO-AGOSTO | | | | | | | | | |
| | Cantidad | Precio (US\$) | Valor | Cantidad | Precio (US\$) | Valor | 2000 | | | 2001 | | | % Var. 2001/2000 | | | |
| | | | | | | | Cantidad | Precio (US\$) | Valor | Cantidad | Precio (US\$) | Valor | Cantidad | Precio | Valor | |
| Alambre de hierro o acero sin alear (tmn) | 10.078 | 767 | 7,7 | 14.098 | 718 | 10,1 | 8.457 | 761 | 6,4 | 10.817 | 600 | 6,5 | 28 | -21 | 1 | |
| Construcciones y sus partes de hierro o acero (tmn) | 14.259 | - | 28,3 | 17.856 | - | 26,6 | 11.379 | - | 17,6 | 14.635 | - | 21,3 | 29 | - | 21 | |
| Depósitos, cisternas, cubas y recipientes similares de acero capacidad > 300 lt | - | - | 3,0 | - | - | 2,4 | - | - | 1,6 | - | - | 2,6 | - | - | 60 | |
| Barriles, tambores, bidones y demás recipientes de acero (miles de unidades) | 11.123 | - | 3,5 | 12.005 | - | 3,6 | 9.758 | - | 2,7 | 4.494 | - | 2,7 | -54 | - | -1 | |
| Recipientes de acero con o sin costura (unidad) | 86.058 | - | 4,8 | 106.100 | - | 8,3 | 89.490 | - | 5,0 | 70.624 | - | 6,4 | -21 | - | 27 | |
| Cable de acero (tmn) | 6.352 | 1.347 | 8,6 | 8.759 | 1.136 | 10,0 | 5.551 | 1.235 | 6,9 | 7.763 | 1.085 | 8,4 | 40 | -12 | 23 | |
| Gaviones y mallas de acero (tmn) | 4.852 | 1.112 | 5,4 | 3.699 | 1.399 | 5,2 | 2.418 | 1.443 | 3,5 | 1.968 | 1.381 | 2,7 | -19 | -4 | -22 | |
| Cadenas para transmisión de eslabones y otros de hierro o acero (tmn) | 3.452 | 3.788 | 13,1 | 4.397 | 2.680 | 11,8 | 3.001 | 2.800 | 8,4 | 3.128 | 2.882 | 9,0 | 4 | 3 | 7 | |
| Puntas, clavos, chinchetas, grapas y artículos similares de acero (tmn) | 2.651 | - | 3,8 | 4.901 | - | 5,6 | 3.768 | - | 4,1 | 3.497 | - | 3,8 | -7 | - | -7 | |
| Pernos y tuercas de acero (tmn) | 5.966 | 3.836 | 22,9 | 8.100 | 3.091 | 25,0 | 5.177 | 3.326 | 17,2 | 6.167 | 2.905 | 17,9 | 19 | -13 | 4 | |
| Muelles, ballestas y sus hojas de acero (tmn) | 1.140 | 2.983 | 3,4 | 1.666 | 2.659 | 4,4 | 1.012 | 2.818 | 2,9 | 1.026 | 2.737 | 2,8 | 1 | -3 | -2 | |
| Cocinas (unidad) | 263.069 | 60 | 15,8 | 385.856 | 53 | 20,5 | 301.443 | 56 | 16,9 | 285.028 | 50 | 14,2 | -5 | -11 | -16 | |
| Artículos de uso doméstico de acero inoxidable y enlozado | - | - | 13,2 | - | - | 14,8 | - | - | 10,0 | - | - | 8,1 | - | - | -19 | |
| Artículos de higiene o tocador | - | - | 7,4 | - | - | 8,4 | - | - | 6,5 | - | - | 5,5 | - | - | -15 | |
| Las demás manufacturas de hierro o de acero (tmn) | 11.365 | - | 22,4 | 10.185 | - | 23,4 | 7.058 | - | 14,3 | 3.190 | - | 10,5 | -55 | - | -26 | |
| Construcciones y sus partes de aluminio (kg) | 1.489.621 | - | 7,6 | 1.453.802 | - | 5,9 | 1.156.736 | - | 4,4 | 706.264 | - | 3,8 | -39 | - | -13 | |
| Envases de aluminio (miles de unidades) | 714.191 | - | 50,0 | 680.914 | - | 46,6 | 469.847 | - | 31,6 | 503.663 | - | 36,2 | 7 | - | 15 | |
| Cable desnudo de aluminio (tmn) | 3.031 | 2.146 | 6,5 | 1.866 | 2.352 | 4,4 | 1.728 | 2.347 | 4,1 | 2.930 | 2.277 | 6,7 | 70 | -3 | 64 | |
| Artículos de uso doméstico y sus partes, estropajos, guantes y artículos similares para fregar | - | - | 3,0 | - | - | 3,7 | - | - | 2,3 | - | - | 2,4 | - | - | 4 | |
| Las demás manufacturas de aluminio | - | - | 8,4 | - | - | 9,2 | - | - | 6,5 | - | - | 5,8 | - | - | -11 | |

| Principales productos | CLAVE 380 | | | INDUSTRIAS DE PRODUCTOS METÁLICOS, MAQUINARIAS Y EQUIPOS Valor en millones de US\$ cif | | | | | | | | | | | |
|--|-----------|---------------|-------|---|---------------|-------|--------------|---------------|-------|----------|---------------|-------|------------------|--------|-------|
| | 1999 | | | 2000 | | | ENERO-AGOSTO | | | | | | | | |
| | | | | | | | 2000 | | | 2001 | | | % Var. 2001/2000 | | |
| | Cantidad | Precio (US\$) | Valor | Cantidad | Precio (US\$) | Valor | Cantidad | Precio (US\$) | Valor | Cantidad | Precio (US\$) | Valor | Cantidad | Precio | Valor |
| Herramientas agrícolas, hortícolas y forestales (miles de unidades) | 1.288 | 2.172 | 2,8 | 1.553 | 2.030 | 3,2 | 1.063 | 2.204 | 2,3 | 901 | 2.206 | 2,0 | -15 | 0 | -15 |
| Sierras de mano y hojas de sierra de cualquier clase (miles de unidades) | 4.362 | 1.788 | 7,8 | 5.611 | 1.519 | 8,5 | 3.933 | 1.511 | 5,9 | 4.122 | 1.433 | 5,9 | 5 | -5 | -1 |
| Limas, escofinas, alicates, tenazas, pinzas y herramientas similares de mano (miles de unidades) | 3.561 | 1.151 | 4,1 | 3.761 | 1.348 | 5,1 | 2.374 | 1.405 | 3,3 | 3.253 | 802 | 2,6 | 37 | -43 | -22 |
| Llaves de ajuste manual (miles de unidades) | 2.471 | 1.951 | 4,8 | 3.972 | 1.485 | 5,9 | 2.677 | 1.464 | 3,9 | 2.466 | 1.359 | 3,4 | -8 | -7 | -14 |
| Herramientas de mano (las demás) (miles de unidades) | 5.012 | - | 6,9 | 7.688 | - | 8,2 | 5.263 | - | 5,5 | 5.479 | - | 4,7 | 4 | - | -15 |
| Útiles de perforación con parte activa de carburos metálicos | - | - | 5,6 | - | - | 6,6 | - | - | 4,4 | - | - | 4,6 | - | - | 3 |
| Útiles de perforación con parte activa de otros materiales (unidad) | 58.836 | 118 | 7,0 | 78.082 | 113 | 8,8 | 49.398 | 123 | 6,1 | 58.059 | 81 | 4,7 | 18 | -34 | -22 |
| Otros útiles intercambiables (miles de unidades) | 831 | - | 5,9 | 1.386 | - | 6,4 | 981 | - | 4,4 | 2.846 | - | 5,3 | 190 | - | 20 |
| Útiles para taladrar (miles de unidades) | 9.829 | 455 | 4,5 | 13.919 | 380 | 5,3 | 10.733 | 351 | 3,8 | 5.397 | 552 | 3,0 | -50 | 57 | -21 |
| Cuchillos y hojas cortantes para máquinas (miles de unidades) | 891 | - | 7,8 | 886 | - | 8,1 | 534 | - | 5,5 | 1.234 | - | 5,7 | 131 | - | 4 |
| Cuchillos y navajas, con hoja cortante o dentada(miles de unidades) | 5.765 | - | 2,7 | 7.704 | - | 3,3 | 5.178 | - | 2,1 | 6.567 | - | 3,0 | 27 | - | 40 |
| Navajas, hojas y máquinas de afeitar (miles de unidades) | 93.268 | - | 25,3 | 102.629 | - | 25,8 | 72.074 | - | 18,3 | 71.053 | - | 15,8 | -1 | - | -14 |
| Tijeras y sus hojas (miles de unidades) | 3.504 | - | 1,7 | 3.365 | - | 1,9 | 1.985 | - | 1,1 | 1.895 | - | 1,1 | -5 | - | 0 |
| Cucharas, tenedores, cucharones y artículos similares | - | - | 4,8 | - | - | 7,7 | - | - | 4,5 | - | - | 5,3 | - | - | 20 |
| Candados, cerraduras y cerrojos (de llaves de combinación o eléctricos) | - | - | 7,3 | - | - | 8,2 | - | - | 6,0 | - | - | 5,3 | - | - | -12 |
| Guarniciones, herrajes y similares de metales comunes (tmn) | 2.270 | 5.724 | 13,0 | 3.589 | 4.338 | 15,6 | 2.599 | 4.202 | 10,9 | 2.318 | 4.750 | 11,0 | -11 | 13 | 1 |
| Mecanismos de encuadernación (tmn) | 638 | 3.365 | 2,1 | 650 | 3.252 | 2,1 | 484 | 3.287 | 1,6 | 515 | 2.899 | 1,5 | 6 | -12 | -6 |
| Adornos de metal común (tmn) | 529 | 5.316 | 2,8 | 486 | 6.103 | 3,0 | 256 | 6.262 | 1,6 | 240 | 6.525 | 1,6 | -6 | 4 | -2 |
| Tubos flexibles de metales comunes (tmn) | 284 | 5.461 | 1,6 | 372 | 5.603 | 2,1 | 267 | 5.434 | 1,5 | 298 | 4.624 | 1,4 | 12 | -15 | -5 |

| INDUSTRIAS DE PRODUCTOS METÁLICOS, MAQUINARIAS, EQUIPOS Valor en millones de US\$ cif | | | | | | | | | | | CLAVE 380 | | | | |
|--|----------|------------------|-------|----------|------------------|-------|--------------|------------------|-------|----------|------------------|-------|------------------|------------------|-------|
| Principales productos | 1999 | | | 2000 | | | ENERO-AGOSTO | | | | | | | | |
| | Cantidad | Precio (US\$) | Valor | Cantidad | Precio (US\$) | Valor | 2000 | | | 2001 | | | % Var. 2001/2000 | | |
| | | | | | | | Cantidad | Precio (US\$) | Valor | Cantidad | Precio (US\$) | Valor | Cantidad | Precio (US\$) | Valor |
| Tapones y tapas, cápsulas para botellas, tapones roscados y demás accesorios para envases de metales comunes | - | - | 16,2 | - | - | 16,9 | - | - | 12,1 | - | - | 10,4 | - | - | -14 |
| Alambre, varillas, tubos, placas electrodos y artículos similares de metales comunes (tmn) | 2.488 | 2.410 | 6,0 | 2.799 | 2.285 | 6,4 | 1.874 | 2.274 | 4,3 | 2.237 | 1.887 | 4,2 | 19 | -17 | -1 |
| Calderas de menos de 45 toneladas/hora de vapor (unidad) | 19 | - | 4,3 | 13 | - | 1,0 | 11 | - | 0,9 | 10 | - | 1,5 | -9 | - | 64 |
| Las demás calderas | - | - | 26,2 | - | - | 9,1 | - | - | 8,4 | - | - | 2,0 | - | - | -76 |
| Partes de calderas a vapor | - | - | 1,4 | - | - | 3,2 | - | - | 2,8 | - | - | 1,2 | - | - | -59 |
| Calderas para calefacción central (unidad) | 6.990 | - | 3,0 | 9.924 | - | 4,4 | 7.228 | - | 3,1 | 7.978 | - | 3,4 | 10 | - | 9 |
| Generadores a gas pobre (unidad) | 24 | - | 0,1 | 111 | - | 0,5 | 14 | - | 0,2 | 29 | - | 0,3 | 107 | - | 28 |
| Motores fuera de borda de encendido por chispa (unidad) | 1.538 | - | 2,6 | 1.970 | - | 3,9 | 1.147 | - | 2,5 | 1.527 | - | 2,1 | 33 | - | -14 |
| Motores diésel para buques (unidad) | 111 | - | 2,6 | 184 | - | 4,7 | 109 | - | 2,7 | 160 | - | 3,9 | 47 | - | 45 |
| Motores diésel para vehículo terrestre (unidad) | 2.680 | - | 19,3 | 2.965 | - | 16,5 | 2.176 | - | 12,2 | 2.618 | - | 13,2 | 20 | - | 8 |
| Motores diésel estacionarios (unidad) | 926 | - | 2,4 | 1.134 | - | 2,4 | 674 | - | 1,7 | 1.381 | - | 1,8 | 105 | - | 7 |
| Otros motores de combustión interna (unidad) | 6.777 | - | 3,7 | 10.801 | - | 4,5 | 6.780 | - | 2,8 | 10.620 | - | 5,3 | 57 | - | 86 |
| Repuestos para motores de explosión y combustión interna | - | - | 53,9 | - | - | 69,0 | - | - | 49,9 | - | - | 43,9 | - | - | -12 |
| Turbinas y ruedas hidráulicas | - | - | 0,0 | - | - | 0,3 | - | - | 0,0 | - | - | 0,1 | - | - | 2.010 |
| Motores hidráulicos (unidad) | 20.576 | - | 6,7 | 23.747 | - | 7,2 | 16.940 | - | 4,6 | 16.790 | - | 4,1 | -1 | - | -10 |
| Partes de máquinas hidráulicas | - | - | 2,2 | - | - | 2,2 | - | - | 1,6 | - | - | 1,5 | - | - | -4 |
| Bombas de carburantes, aceites o de refrigerantes para motores de encendido por chispa | - | - | 8,0 | - | - | 11,2 | - | - | 7,5 | - | - | 7,7 | - | - | 3 |
| Bombas hidráulicas alternativas | - | - | 7,3 | - | - | 7,0 | - | - | 5,3 | - | - | 4,3 | - | - | -19 |
| Bombas hidráulicas rotativas (unidad) | 29.193 | - | 6,7 | 37.742 | - | 6,0 | 25.966 | - | 4,3 | 26.063 | - | 4,6 | 0 | - | 6 |
| Bombas hidráulicas centrífugas (unidad) | 153.332 | - | 21,8 | 167.118 | - | 19,1 | 81.825 | - | 12,2 | 168.418 | - | 17,0 | 106 | - | 40 |
| Otras bombas incluidas aquellas para gasolina y para hormigón | - | - | 13,2 | - | - | 12,7 | - | - | 8,4 | - | - | 10,8 | - | - | 30 |

| Principales productos | CLAVE 380 | | | INDUSTRIAS DE PRODUCTOS METÁLICOS, MAQUINARIAS Y EQUIPOS Valor en millones de US\$ cif | | | | | | | | | | | | | |
|---|-----------|---------------|-------|---|---------------|----------|---------------|-------|----------|---------------|-------|----------|------------------|-------|----------|--------|-------|
| | 1999 | | | 2000 | | | ENERO-AGOSTO | | | | | | | | | | |
| | Cantidad | Precio (US\$) | Valor | Cantidad | Precio (US\$) | Valor | 2000 | | | 2001 | | | % Var. 2001/2000 | | | | |
| | | | | | | Cantidad | Precio (US\$) | Valor | Cantidad | Precio (US\$) | Valor | Cantidad | Precio (US\$) | Valor | Cantidad | Precio | Valor |
| Repuestos para bombas de líquidos y gases | - | - | 26,2 | - | - | 28,2 | - | - | 18,0 | - | - | 18,8 | - | - | 4 | | |
| Compresores para frigoríficos | - | - | 12,4 | - | - | 15,6 | - | - | 10,4 | - | - | 10,3 | - | - | -1 | | |
| Compresores de aire sobre ruedas (unidad) | 5.403 | - | 2,3 | 6.755 | - | 3,1 | 5.378 | - | 2,4 | 2.427 | - | 2,0 | -55 | - | -15 | | |
| Ventiladores de uso doméstico (unidad) | 197.825 | - | 2,2 | 210.275 | - | 2,2 | 65.001 | - | 0,8 | 92.530 | - | 1,0 | 42 | - | 18 | | |
| Ventiladores industriales (mayores a 125 watt) | - | - | 6,7 | - | - | 11,8 | - | - | 5,1 | - | - | 7,6 | - | - | 47 | | |
| Campanas aspirantes | - | - | 3,2 | - | - | 3,5 | - | - | 3,0 | - | - | 2,1 | - | - | -28 | | |
| Otros equipos compresores de aire o de vacío | - | - | 20,7 | - | - | 23,8 | - | - | 15,7 | - | - | 14,3 | - | - | -9 | | |
| Repuestos para bombas, motobombas y turbobombas de aire y de vacío | - | - | 11,4 | - | - | 14,9 | - | - | 9,3 | - | - | 10,1 | - | - | 8 | | |
| Acondicionadores de aire para empotrar o para ventana (unidad) | 4.644 | - | 2,3 | 12.713 | - | 4,8 | 5.763 | - | 2,5 | 4.249 | - | 1,8 | -26 | - | -30 | | |
| Otros equipos con válvula inversora del ciclo térmico (unidad) | 2.709 | - | 3,3 | 4.640 | - | 5,9 | 2.968 | - | 4,1 | 2.306 | - | 2,8 | -22 | - | -33 | | |
| Otros acondicionadores de aire con equipo de frío | - | - | 6,0 | - | - | 5,8 | - | - | 3,9 | - | - | 5,6 | - | - | 43 | | |
| Otros acondicionadores de aire sin equipo de frío | - | - | 2,9 | - | - | 2,0 | - | - | 1,0 | - | - | 2,5 | - | - | 141 | | |
| Partes de acondicionadores de aire | - | - | 2,9 | - | - | 2,9 | - | - | 1,6 | - | - | 2,5 | - | - | 49 | | |
| Quemadores industriales de combustible líquido | - | - | 1,8 | - | - | 1,4 | - | - | 0,7 | - | - | 0,5 | - | - | -38 | | |
| Los demás quemadores | - | - | 2,0 | - | - | 1,7 | - | - | 1,0 | - | - | 1,7 | - | - | 71 | | |
| Hornos para la industria panificadora (unidad) | 246 | - | 1,7 | 337 | - | 3,4 | 208 | - | 1,8 | 208 | - | 1,5 | 0 | - | -14 | | |
| Los demás hornos industriales (unidad) | 263 | - | 1,6 | 134 | - | 4,3 | 83 | - | 1,7 | 183 | - | 21,0 | 120 | - | 1.161 | | |
| Partes para hornos industriales | - | - | 1,7 | - | - | 3,0 | - | - | 2,5 | - | - | 2,1 | - | - | -17 | | |
| Combinaciones de refrigerador y congelador (unidad) | 29.151 | 248 | 7,2 | 27.698 | 237 | 6,6 | 16.541 | 245 | 4,1 | 16.482 | 239 | 3,9 | 0 | -2 | -3 | | |
| Refrigeradores domésticos (unidad) | 56.719 | 222 | 12,6 | 67.472 | 191 | 12,9 | 39.973 | 214 | 8,6 | 35.038 | 187 | 6,5 | -12 | -13 | -24 | | |
| Congeladores/conservadores de alimento, tipo arca, de capacidad menor a 800 lt (unidad) | 14.671 | - | 3,7 | 14.740 | - | 3,4 | 6.840 | - | 1,8 | 10.109 | - | 2,3 | 48 | - | 32 | | |
| Los demás armarios, arcas y muebles para la producción de frío (unidad) | 12.472 | - | 9,2 | 12.266 | - | 11,1 | 7.803 | - | 7,7 | 9.232 | - | 8,6 | 18 | - | 12 | | |

| INDUSTRIAS DE PRODUCTOS METÁLICOS, MAQUINARIAS, EQUIPOS Valor en millones de US\$ cif | | | | | | | | | | | CLAVE 380 | | | | |
|---|----------|------------------|-------|----------|------------------|-------|--------------|------------------|-------|----------|------------------|-------|------------------|--------|-------|
| Principales productos | 1999 | | | 2000 | | | ENERO-AGOSTO | | | | | | | | |
| | Cantidad | Precio (US\$) | Valor | Cantidad | Precio (US\$) | Valor | 2000 | | | 2001 | | | % Var. 2001/2000 | | |
| | | | | | | | Cantidad | Precio (US\$) | Valor | Cantidad | Precio (US\$) | Valor | Cantidad | Precio | Valor |
| Los demás equipos de refrigeración industrial (unidad) | 3.657 | - | 8,1 | 3.708 | - | 8,2 | 2.837 | - | 5,6 | 2.531 | - | 5,4 | -11 | - | -4 |
| Instalaciones frigoríficas (unidad) | 93 | - | 4,2 | 139 | - | 4,6 | 105 | - | 3,4 | 90 | - | 3,7 | -14 | - | 8 |
| Unidades de refrigeración (unidad) | 1.219 | - | 3,0 | 1.012 | - | 4,4 | 720 | - | 3,0 | 540 | - | 2,1 | -25 | - | -29 |
| Repuestos para máquinas de refrigeración y tratamiento térmico | - | - | 21,1 | - | - | 16,7 | - | - | 10,4 | - | - | 13,3 | - | - | 27 |
| Secadores industriales (unidad) | 483 | - | 10,5 | 975 | - | 27,2 | 614 | - | 23,0 | 586 | - | 20,5 | -5 | - | -11 |
| Intercambiadores de calor (unidad) | 1.383 | - | 5,4 | 1.161 | - | 3,2 | 733 | - | 2,0 | 1.172 | - | 7,5 | 60 | - | 272 |
| Los demás intercambiadores de calor (unidad) | 24.468 | - | 35,4 | 22.691 | - | 27,1 | 11.562 | - | 19,7 | 17.137 | - | 13,2 | 48 | - | -33 |
| Evaporadores | - | - | 8,1 | - | - | 4,2 | - | - | 3,1 | - | - | 2,5 | - | - | -18 |
| Centrifugas industriales (unidad) | 506 | - | 2,5 | 546 | - | 2,6 | 429 | - | 2,3 | 1.999 | - | 5,9 | 366 | - | 159 |
| Centrifugas para ropa | - | - | 1,3 | - | - | 1,2 | - | - | 0,9 | - | - | 0,9 | - | - | 2 |
| Filtros prensa para líquidos | - | - | 1,6 | - | - | 1,8 | - | - | 1,3 | - | - | 1,8 | - | - | 46 |
| Filtros para líquidos | - | - | 39,9 | - | - | 34,9 | - | - | 22,5 | - | - | 22,8 | - | - | 1 |
| Aparatos para filtrar o depurar gases | - | - | 22,4 | - | - | 27,9 | - | - | 23,8 | - | - | 12,5 | - | - | -48 |
| Repuestos de centrifugadores y secadoras centrifugas y aparatos para el filtrado | - | - | 13,1 | - | - | 14,7 | - | - | 10,9 | - | - | 11,1 | - | - | 1 |
| Lavavajillas domésticos (unidad) | 12.107 | 224 | 2,7 | 11.181 | 223 | 2,5 | 10.238 | 225 | 2,3 | 7.059 | 205 | 1,5 | -31 | -9 | -37 |
| Máquinas lavadoras y secadoras de envases (unidad) | 256 | - | 3,1 | 255 | - | 1,8 | 199 | - | 1,4 | 691 | - | 2,9 | 247 | - | 111 |
| Máquinas para llenar, cerrar, capsular o etiquetar botellas y otros envases, incluso gasificadores de bebida | - | - | 25,8 | - | - | 25,8 | - | - | 17,7 | - | - | 10,3 | - | - | -41 |
| Máquinas para empaquetar o envasar (unidad) | 2.256 | - | 17,4 | 3.182 | - | 23,5 | 2.875 | - | 15,1 | 2.235 | - | 12,0 | -22 | - | -21 |
| Partes de lavavajillas, de máquinas de limpiar, secar, llenar, cerrar, capsular, empaquetar o envasar mercaderías | - | - | 9,6 | - | - | 10,3 | - | - | 6,6 | - | - | 5,4 | - | - | -17 |

| Principales productos | CLAVE 380 | | | INDUSTRIAS DE PRODUCTOS METÁLICOS, MAQUINARIAS Y EQUIPOS Valor en millones de US\$ cif | | | | | | | | | | | |
|--|-----------|------------------|-------|---|------------------|-------|--------------|------------------|-------|----------|------------------|-------|------------------|--------|-------|
| | 1999 | | | 2000 | | | ENERO-AGOSTO | | | | | | | | |
| | Cantidad | Precio (US\$) | Valor | Cantidad | Precio (US\$) | Valor | 2000 | | | 2001 | | | % Var. 2001/2000 | | |
| | | | | | | | Cantidad | Precio (US\$) | Valor | Cantidad | Precio (US\$) | Valor | Cantidad | Precio | Valor |
| Equipos de pesaje con capacidad menor a 30 kg (unidad) | 35.839 | - | 2,8 | 47.334 | - | 3,3 | 34.515 | - | 2,1 | 41.823 | - | 2,5 | 21 | - | 17 |
| Otros equipos para pesar (unidad) | 3.541 | - | 2,3 | 7.450 | - | 3,6 | 3.987 | - | 2,0 | 6.193 | - | 2,7 | 55 | - | 35 |
| Pesas para toda clase de balanzas y partes de aparatos para pesar | - | - | 2,0 | - | - | 2,1 | - | - | 1,5 | - | - | 1,3 | - | - | -9 |
| Extintores, pistolas aerográficas y aparatos similares | - | - | 3,3 | - | - | 4,1 | - | - | 3,1 | - | - | 2,6 | - | - | -18 |
| Los demás aparatos para pulverizar | - | - | 2,0 | - | - | 1,2 | - | - | 0,8 | - | - | 1,2 | - | - | 55 |
| Pulverizadores para la agricultura | - | - | 7,8 | - | - | 7,3 | - | - | 4,2 | - | - | 3,4 | - | - | -20 |
| Máquinas de chorro industriales | - | - | 5,3 | - | - | 4,5 | - | - | 3,3 | - | - | 1,9 | - | - | -43 |
| Partes de aparatos para proyectar, dispersar o pulverizar materias líquidas o en polvo | - | - | 13,3 | - | - | 14,6 | - | - | 10,7 | - | - | 6,4 | - | - | -40 |
| Polipastos, tornos, cabrestantes y gatos (unidad) | 84.640 | - | 6,5 | 120.526 | - | 7,6 | 89.079 | - | 4,5 | 79.098 | - | 5,6 | -11 | - | 24 |
| Grúas de torre (unidad) | 2 | - | 0,1 | 11 | - | 1,7 | 7 | - | 1,3 | 8 | - | 0,5 | 14 | - | -63 |
| Grúas autopropulsadas (unidad) | 24 | - | 4,9 | 50 | - | 17,0 | 29 | - | 11,9 | 51 | - | 8,5 | 76 | - | -28 |
| Grúas para montar sobre vehículo (unidad) | 261 | - | 2,7 | 404 | - | 5,2 | 276 | - | 3,9 | 366 | - | 3,4 | 33 | - | -12 |
| Las demás grúas (unidad) | 322 | - | 6,2 | 645 | - | 7,1 | 332 | - | 4,6 | 295 | - | 10,0 | -11 | - | 117 |
| Carretillas-automóviles (unidad) | 3.963 | - | 20,3 | 5.619 | - | 29,9 | 3.960 | - | 18,7 | 1.553 | - | 21,4 | -61 | - | 15 |
| Ascensores para pasajeros (unidad) | 471 | - | 10,5 | 628 | - | 10,3 | 446 | - | 7,4 | 603 | - | 8,1 | 35 | - | 9 |
| Los demás equipos para carga y descarga (unidad) | 1.239 | - | 15,6 | 2.178 | - | 14,4 | 1.498 | - | 10,9 | 1.946 | - | 9,1 | 30 | - | -17 |
| Transportadores continuos (unidad) | 1.628 | - | 48,8 | 1.533 | - | 50,5 | 1.061 | - | 17,3 | 1.680 | - | 41,9 | 58 | - | 143 |
| Escaleras mecánicas y pasillos móviles (unidad) | 90 | - | 5,8 | 65 | - | 2,7 | 30 | - | 1,3 | 110 | - | 5,9 | 267 | - | 369 |
| Topadoras de orugas (unidad) | 22 | - | 4,3 | 38 | - | 10,0 | 30 | - | 7,4 | 53 | - | 12,6 | 77 | - | 70 |
| Otros equipos y aparatos de movimiento de tierra (unidad) | 549 | - | 17,2 | 1.428 | - | 18,7 | 1.014 | - | 15,5 | 618 | - | 11,6 | -39 | - | -25 |
| Niveladoras (unidad) | 22 | - | 2,9 | 51 | - | 6,5 | 35 | - | 5,0 | 47 | - | 6,0 | 34 | - | 20 |
| Cargadores frontales (unidad) | 237 | - | 42,4 | 350 | - | 54,8 | 236 | - | 25,3 | 279 | - | 28,7 | 18 | - | 13 |

| INDUSTRIAS DE PRODUCTOS METÁLICOS, MAQUINARIAS, EQUIPOS Valor en millones de US\$ cif | | | | | | | | | | | CLAVE 380 | | | | |
|--|----------|------------------|-------|----------|------------------|-------|--------------|------------------|-------|----------|------------------|-------|------------------|--------|-------|
| Principales productos | 1999 | | | 2000 | | | ENERO-AGOSTO | | | | | | | | |
| | Cantidad | Precio (US\$) | Valor | Cantidad | Precio (US\$) | Valor | 2000 | | | 2001 | | | % Var. 2001/2000 | | |
| | | | | | | | Cantidad | Precio (US\$) | Valor | Cantidad | Precio (US\$) | Valor | Cantidad | Precio | Valor |
| Máquinas con giro de 360 grados (unidad) | 118 | - | 11,9 | 244 | - | 74,6 | 148 | - | 45,6 | 205 | - | 33,3 | 39 | - | -27 |
| Los demás equipos para cargar y excavar (unidad) | 120 | - | 7,1 | 207 | - | 12,9 | 132 | - | 8,4 | 166 | - | 13,0 | 26 | - | 54 |
| Máquinas de sondeo y perforación autopropulsadas (unidad) | 49 | - | 16,5 | 56 | - | 22,7 | 37 | - | 17,6 | 63 | - | 11,4 | 70 | - | -35 |
| Repuestos para máquinas de carga y descarga de mercaderías y movimiento de tierra | - | - | 69,2 | - | - | 79,3 | - | - | 50,3 | - | - | 51,5 | - | - | 2 |
| Partes de ascensores, transportadores, grúas horquillas, excavadores y máquinas o aparatos de sondeo o perforación | - | - | 18,5 | - | - | 21,8 | - | - | 14,5 | - | - | 12,6 | - | - | -13 |
| Las demás máquinas para la agricultura, horticultura, silvicultura y apicultura (unidad) | 5.908 | - | 9,7 | 4.959 | - | 25,2 | 3.053 | - | 12,4 | 7.278 | - | 7,6 | 138 | - | -39 |
| Sembradoras, plantadoras y transplantadoras (unidad) | 156 | - | 1,5 | 268 | - | 2,3 | 199 | - | 1,8 | 154 | - | 1,0 | -23 | - | -42 |
| Repuestos para máquinas de uso agrícola, silvícola, ganadero, avícola y similares (unidad) | - | - | 8,5 | - | - | 8,2 | - | - | 5,5 | - | - | 6,4 | - | - | 16 |
| Cortadoras de césped con motor, con cuchillo plano horizontal (unidad) | 20.432 | - | 2,4 | 27.963 | - | 3,5 | 17.441 | - | 2,1 | 6.717 | - | 1,1 | -61 | - | -50 |
| Cosechadoras, trilladoras (unidad) | 40 | - | 1,5 | 94 | - | 3,1 | 37 | - | 0,9 | 55 | - | 1,3 | 49 | - | 40 |
| Las demás máquinas para la recolección de productos agrícolas (unidad) | 305 | - | 3,4 | 425 | - | 4,8 | 324 | - | 2,6 | 5.502 | - | 2,0 | 1.598 | - | -25 |
| Máquinas para la limpieza o clasificación de productos agrícolas (unidad) | 91 | - | 6,6 | 81 | - | 5,9 | 53 | - | 3,8 | 57 | - | 1,5 | 8 | - | -61 |
| Las demás máquinas para la industria alimentaria (unidad) | 1.591 | - | 24,2 | 1.668 | - | 7,2 | 1.323 | - | 3,7 | 1.397 | - | 7,1 | 6 | - | 91 |
| Máquinas para la vinicultura, jugos y bebidas (unidad) | 349 | - | 5,7 | 329 | - | 6,0 | 263 | - | 4,5 | 280 | - | 19,7 | 6 | - | 343 |
| Incubadoras y las demás máquinas para la avicultura (unidad) | - | - | 3,8 | - | - | 4,4 | - | - | 2,7 | - | - | 4,3 | - | - | 62 |
| Máquinas para panadería y fabricación de pastas (unidad) | 1.474 | - | 2,8 | 3.878 | - | 4,4 | 2.173 | - | 3,3 | 1.839 | - | 3,3 | -15 | - | 0 |

| Principales productos | CLAVE 380 | | | INDUSTRIAS DE PRODUCTOS METÁLICOS, MAQUINARIAS Y EQUIPOS Valor en millones de US\$ cif | | | | | | | | | | | | | |
|--|-----------|---------------|-------|---|---------------|----------|---------------|-------|----------|---------------|-------|----------|------------------|-------|----------|--------|-------|
| | 1999 | | | 2000 | | | ENERO-AGOSTO | | | | | | | | | | |
| | Cantidad | Precio (US\$) | Valor | Cantidad | Precio (US\$) | Valor | 2000 | | | 2001 | | | % Var. 2001/2000 | | | | |
| | | | | | | Cantidad | Precio (US\$) | Valor | Cantidad | Precio (US\$) | Valor | Cantidad | Precio (US\$) | Valor | Cantidad | Precio | Valor |
| Máquinas para preparar carnes (unidad) | 4.667 | - | 4,2 | 4.375 | - | 5,7 | 3.555 | - | 2,9 | 3.395 | - | 3,5 | -5 | - | 19 | | |
| Máquinas para preparar frutas, hortalizas y/o legumbres (unidad) | 465 | - | 1,5 | 702 | - | 1,4 | 149 | - | 0,7 | 190 | - | 0,6 | 28 | - | -23 | | |
| Máquinas para preparar pescados, crustáceos, etc. (unidad) | 57 | - | 2,8 | 87 | - | 3,9 | 57 | - | 1,9 | 105 | - | 4,0 | 84 | - | 109 | | |
| Partes de máquinas y aparatos para la preparación o fabricación industrial de alimentos (unidad) | - | - | 5,2 | - | - | 6,1 | - | - | 4,1 | - | - | 4,2 | - | - | 3 | | |
| Máquinas para fabricar papel y cartón (unidad) | 56 | - | 10,3 | 81 | - | 20,8 | 58 | - | 18,1 | 191 | - | 56,3 | 229 | - | 212 | | |
| Repuestos de máquinas y aparatos, para la fabricación de materias celulósicas, papel y cartón (unidad) | - | - | 11,2 | - | - | 15,7 | - | - | 8,7 | - | - | 10,5 | - | - | 21 | | |
| Máquinas para encuadernar (unidad) | 1.321 | - | 4,3 | 3.375 | - | 2,5 | 2.895 | - | 0,8 | 2.994 | - | 0,7 | 3 | - | -12 | | |
| Cortadoras de papel y cartón (unidad) | 3.934 | - | 4,0 | 2.645 | - | 5,5 | 1.561 | - | 3,1 | 2.232 | - | 1,6 | 43 | - | -48 | | |
| Las demás para trabajar el papel y el cartón (unidad) | 185 | - | 7,9 | 139 | - | 6,3 | 79 | - | 4,7 | 632 | - | 7,3 | 700 | - | 55 | | |
| Partes de las demás máquinas y aparatos para el trabajo de la pasta de papel | - | - | 4,0 | - | - | 5,7 | - | - | 3,9 | - | - | 3,5 | - | - | -10 | | |
| Impresoras offset alimentadas por bobinas (unidad) | 7 | - | 6,5 | 24 | - | 1,8 | 7 | - | 0,3 | 32 | - | 8,3 | 357 | - | 3.008 | | |
| Las demás impresoras offset (unidad) | 85 | - | 4,2 | 123 | - | 9,6 | 58 | - | 5,7 | 69 | - | 8,8 | 19 | - | 56 | | |
| Impresoras flexográficas (unidad) | 54 | - | 6,1 | 27 | - | 3,3 | 19 | - | 1,2 | 28 | - | 3,7 | 47 | - | 221 | | |
| Otras máquinas para imprimir (unidad) | 3.258 | - | 5,9 | 2.132 | - | 8,1 | 1.261 | - | 6,4 | 8.763 | - | 5,8 | 595 | - | -10 | | |
| Partes de máquinas y aparatos para imprimir | - | - | 5,8 | - | - | 6,6 | - | - | 5,1 | - | - | 4,5 | - | - | -12 | | |
| Bobinadoras para la industria textil (unidad) | 21 | - | 1,0 | 49 | - | 2,8 | 32 | - | 2,6 | 37 | - | 1,0 | 16 | - | -60 | | |
| Telares para tejido plano de ancho mayor a 30 cm, sin lanzadera (unidad) | 38 | - | 0,9 | 42 | - | 1,5 | 29 | - | 0,7 | 24 | - | 0,3 | -17 | - | -58 | | |

| INDUSTRIAS DE PRODUCTOS METÁLICOS, MAQUINARIAS, EQUIPOS | | | | | | | | | | | CLAVE 380 | | | | |
|--|----------|---------------|-------|----------|---------------|-------|--------------|---------------|-------|----------|---------------|-------|------------------|---------------|-------|
| Valor en millones de US\$ cif | | | | | | | | | | | | | | | |
| Principales productos | 1999 | | | 2000 | | | ENERO-AGOSTO | | | | | | | | |
| | Cantidad | Precio (US\$) | Valor | Cantidad | Precio (US\$) | Valor | 2000 | | | 2001 | | | % Var. 2001/2000 | | |
| | | | | | | | Cantidad | Precio (US\$) | Valor | Cantidad | Precio (US\$) | Valor | Cantidad | Precio (US\$) | Valor |
| Telares rectilíneos para tejido de punto, de uso industrial | - | - | 0,7 | - | - | 0,9 | - | - | 0,6 | - | - | 0,4 | - | - | -32 |
| Las demás máquinas para la industria textil | - | - | 14,9 | - | - | 16,6 | - | - | 12,2 | - | - | 10,1 | - | - | -17 |
| Repuestos para máquinas y aparatos para el hilado (extrusión) de materias textiles | - | - | 3,4 | - | - | 3,8 | - | - | 2,7 | - | - | 2,7 | - | - | 2 |
| Lavadoras de uso doméstico (unidad) | 213.274 | 170 | 36,3 | 215.881 | 160 | 34,6 | 173.602 | 162 | 28,1 | 158.777 | 154 | 24,5 | -9 | -5 | -13 |
| Máquinas para blanquear o teñir tela (unidad) | 27 | - | 1,4 | 15 | - | 1,1 | 15 | - | 1,1 | 22 | - | 2,6 | 47 | - | 133 |
| Máquinas de coser domésticas (unidad) | 54.659 | 88 | 4,8 | 61.422 | 90 | 5,5 | 40.162 | 89 | 3,6 | 39.756 | 77 | 3,1 | -1 | -13 | -14 |
| Máquinas de coser automáticas para la industria de la confección, cuero y calzado (unidad) | 319 | - | 1,5 | 188 | - | 1,2 | 115 | - | 0,6 | 244 | - | 0,5 | 112 | - | -26 |
| Otras máquinas de coser industriales (unidad) | 4.645 | - | 1,5 | 4.896 | - | 1,9 | 3.155 | - | 1,4 | 1.804 | - | 1,0 | -43 | - | -32 |
| Máquinas para fabricar y reparar calzado (unidad) | 129 | - | 0,4 | 134 | - | 0,8 | 92 | - | 0,6 | 62 | - | 0,2 | -33 | - | -72 |
| Las demás máquinas para la industria del calzado y curtientes (unidad) | 115 | - | 0,2 | 88 | - | 0,7 | 76 | - | 0,5 | 45 | - | 0,5 | -41 | - | -15 |
| Partes de máquinas y aparatos para trabajar metales | - | - | 14,0 | - | - | 12,1 | - | - | 9,0 | - | - | 8,9 | - | - | -1 |
| Laminadores de metal en caliente | - | - | 0,0 | - | - | 1,6 | - | - | 0,0 | - | - | 0,1 | - | - | - |
| Laminadores de metal en frío | - | - | 0,1 | - | - | 0,1 | - | - | 0,1 | - | - | 0,0 | - | - | -89 |
| Cilindros y partes para laminadores de metal | - | - | 3,0 | - | - | 4,5 | - | - | 3,4 | - | - | 3,5 | - | - | 3 |
| Centro de mecanizado para trabajar metales (unidad) | 10 | - | 1,2 | 9 | - | 1,0 | 9 | - | 1,0 | 4 | - | 1,0 | -56 | - | 7 |
| Tornos para metales (unidad) | 327 | - | 2,6 | 373 | - | 2,1 | 243 | - | 1,2 | 334 | - | 1,6 | 37 | - | 30 |
| Taladros para metales (unidad) | 940 | - | 0,5 | 655 | - | 0,4 | 476 | - | 0,2 | 1.282 | - | 0,1 | 169 | - | -35 |
| Rectificadoras planas para metales (unidad) | 94 | - | 0,5 | 232 | - | 1,3 | 89 | - | 0,8 | 67 | - | 0,3 | -25 | - | -62 |
| Prensas en general para la industria metalmecánica (unidad) | 1.261 | - | 6,9 | 1.193 | - | 3,2 | 927 | - | 2,2 | 747 | - | 4,9 | -19 | - | 125 |

| Principales productos | CLAVE 380 | | | INDUSTRIAS DE PRODUCTOS METÁLICOS, MAQUINARIAS Y EQUIPOS Valor en millones de US\$ cif | | | | | | | | | | | |
|--|-----------|---------------|-------|---|---------------|-------|--------------|---------------|-------|----------|---------------|-------|------------------|--------|-------|
| | 1999 | | | 2000 | | | ENERO-AGOSTO | | | | | | | | |
| | | | | | | | 2000 | | | 2001 | | | % Var. 2001/2000 | | |
| | Cantidad | Precio (US\$) | Valor | Cantidad | Precio (US\$) | Valor | Cantidad | Precio (US\$) | Valor | Cantidad | Precio (US\$) | Valor | Cantidad | Precio | Valor |
| Guillotinas y cizallas para metales (unidad) | 209 | - | 4,2 | 236 | - | 0,8 | 124 | - | 0,3 | 349 | - | 0,7 | 181 | - | 105 |
| Trefiladoras y similares para metales (unidad) | 36 | - | 1,6 | 84 | - | 2,3 | 57 | - | 1,0 | 14 | - | 1,0 | -75 | - | -2 |
| Las demás máquinas para la industria metalmecánica (unidad) | 10.134 | - | 9,3 | 7.675 | - | 9,7 | 6.560 | - | 7,1 | 8.168 | - | 4,4 | 25 | - | -39 |
| Máquinas para trabajar piedra, cerámica, hormigón y vidrio (unidad) | 750 | - | 2,9 | 1.160 | - | 3,2 | 1.056 | - | 2,4 | 1.473 | - | 1,1 | 39 | - | -55 |
| Sierras y similares para la industria del mueble y la madera (unidad) | 1.343 | - | 8,5 | 1.667 | - | 6,4 | 1.011 | - | 4,1 | 822 | - | 3,3 | -19 | - | -21 |
| Cepilladoras, fresadoras y molduradoras para madera (unidad) | 386 | - | 2,9 | 3.368 | - | 3,9 | 1.922 | - | 2,8 | 336 | - | 2,4 | -83 | - | -12 |
| Curvadoras y ensambladoras para madera (unidad) | 62 | - | 1,6 | 55 | - | 1,6 | 38 | - | 1,1 | 60 | - | 1,2 | 58 | - | 11 |
| Las demás máquinas para la industria del mueble y la madera | - | - | 6,3 | - | - | 24,9 | - | - | 22,2 | - | - | 6,4 | - | - | -71 |
| Las demás herramientas neumáticas rotativas (unidad) | 42.297 | - | 5,2 | 41.585 | - | 5,8 | 28.879 | - | 4,0 | 23.983 | - | 4,1 | -17 | - | 2 |
| Sierras de cadena para maderas con motor no eléctrico (unidad) | 14.289 | - | 3,6 | 18.752 | - | 4,3 | 11.796 | - | 2,7 | 14.993 | - | 3,2 | 27 | - | 20 |
| Partes de herramientas neumáticas o con motor incorporado no eléctrico de uso manual | - | - | 2,0 | - | - | 1,9 | - | - | 1,4 | - | - | 1,4 | - | - | 5 |
| Máquinas de escribir y de procesamiento de texto (unidad) | 30.968 | - | 2,1 | 16.922 | - | 1,2 | 12.897 | - | 0,9 | 2.602 | - | 0,2 | -80 | - | -74 |
| Calculadoras, máquinas de contabilidad y cajas registradoras | - | - | 5,1 | - | - | 5,8 | - | - | 3,9 | - | - | 4,2 | - | - | 8 |
| Cajas registradoras (unidad) | 9.229 | - | 5,8 | 13.178 | - | 6,5 | 7.349 | - | 4,0 | 2.781 | - | 1,4 | -62 | - | -65 |
| Los demás equipos para procesamiento de datos (unidad) | 90.641 | - | 43,0 | 122.370 | - | 47,1 | 76.469 | - | 31,1 | 145.179 | - | 32,7 | 90 | - | 5 |
| Equipos computacionales con un mínimo de una unidad central de proceso, una de entrada y una de salida, estén o no combinadas o asociada en un mismo gabinete (unidad) | 55.691 | - | 99,1 | 59.404 | - | 97,0 | 38.855 | - | 64,7 | 46.434 | - | 62,6 | 20 | - | -3 |

| INDUSTRIAS DE PRODUCTOS METÁLICOS, MAQUINARIAS, EQUIPOS Valor en millones de US\$ cif | | | | | | | | | | | CLAVE 380 | | | | |
|---|-----------|------------------|-------|-----------|------------------|-------|--------------|------------------|-------|-----------|------------------|-------|------------------|--------|-------|
| Principales productos | 1999 | | | 2000 | | | ENERO-AGOSTO | | | | | | | | |
| | Cantidad | Precio (US\$) | Valor | Cantidad | Precio (US\$) | Valor | 2000 | | | 2001 | | | % Var. 2001/2000 | | |
| | | | | | | | Cantidad | Precio (US\$) | Valor | Cantidad | Precio (US\$) | Valor | Cantidad | Precio | Valor |
| Equipos digitales aunque se presenten con el resto del sistema, incluso los gabinetes con una o más unidades de memoria y/o unidades de entrada o salida (unidad) | 151.291 | - | 90,9 | 202.286 | - | 107,3 | 129.973 | - | 63,7 | 101.660 | - | 58,8 | -22 | - | -8 |
| Unidades de entrada y salida, aunque lleven módulos de memoria en un mismo gabinete incluso presentadas con el resto del sistema (unidad) | 1.757.189 | - | 142,0 | 2.218.582 | - | 150,4 | 1.464.537 | - | 100,5 | 1.641.984 | - | 94,6 | 12 | - | -6 |
| Unidades de memoria, incluso presentadas con el resto del sistema (unidad) | 486.054 | - | 61,2 | 654.735 | - | 68,5 | 409.127 | - | 44,7 | 504.024 | - | 44,1 | 23 | - | -1 |
| Máquinas de oficina para copiar, imprimir, estampar, clasificar y contar | - | - | 9,7 | - | - | 8,9 | - | - | 5,8 | - | - | 5,9 | - | - | 1 |
| Partes y accesorios de máquinas automáticas para procesamiento de datos | - | - | 130,6 | - | - | 140,5 | - | - | 94,8 | - | - | 88,2 | - | - | -7 |
| Máquinas para clasificar, cribar, separar o lavar minerales (unidad) | 279 | - | 15,4 | 364 | - | 22,2 | 248 | - | 10,8 | 164 | - | 30,8 | -34 | - | 186 |
| Máquinas para quebrantar, triturar, moler o pulverizar minerales (unidad) | 234 | - | 20,7 | 207 | - | 28,6 | 139 | - | 20,1 | 185 | - | 14,1 | 33 | - | -30 |
| Hormigoneras y aparatos para amasar cemento (unidad) | 2.506 | - | 3,1 | 1.911 | - | 5,3 | 1.121 | - | 2,2 | 774 | - | 4,1 | -31 | - | 91 |
| Los demás aparatos para trabajar minerales (unidad) | 190 | - | 3,9 | 94 | - | 1,5 | 81 | - | 1,3 | 79 | - | 0,8 | -2 | - | -41 |
| Repuestos para la minería | - | - | 31,2 | - | - | 28,8 | - | - | 20,4 | - | - | 24,0 | - | - | 18 |
| Partes de máquinas para montar lámparas o tubos eléctricos o para trabajar el vidrio | - | - | 2,3 | - | - | 3,2 | - | - | 2,8 | - | - | 2,3 | - | - | -16 |
| Máquinas automáticas para la venta de productos (unidad) | 4.934 | - | 11,4 | 2.916 | - | 4,0 | 1.728 | - | 3,1 | 1.743 | - | 0,9 | 1 | - | -70 |
| Inyectoras de plástico (unidad) | 82 | - | 8,5 | 102 | - | 8,7 | 66 | - | 6,2 | 53 | - | 3,4 | -20 | - | -44 |
| Extrusoras de plástico (unidad) | 105 | - | 7,3 | 96 | - | 5,7 | 65 | - | 3,7 | 63 | - | 3,6 | -3 | - | -4 |
| Sopladoras de plástico (unidad) | 12 | - | 2,5 | 19 | - | 4,1 | 6 | - | 0,7 | 30 | - | 0,8 | 400 | - | 19 |

| Principales productos | CLAVE 380 | | | INDUSTRIAS DE PRODUCTOS METÁLICOS, MAQUINARIAS Y EQUIPOS Valor en millones de US\$ cif | | | | | | | | | | | |
|---|-----------|---------------|-------|---|---------------|-------|--------------|---------------|-------|----------|---------------|-------|------------------|--------|-------|
| | 1999 | | | 2000 | | | ENERO-AGOSTO | | | | | | | | |
| | Cantidad | Precio (US\$) | Valor | Cantidad | Precio (US\$) | Valor | 2000 | | | 2001 | | | % Var. 2001/2000 | | |
| | | | | | | | Cantidad | Precio (US\$) | Valor | Cantidad | Precio (US\$) | Valor | Cantidad | Precio | Valor |
| Otras máquinas para la industria del plástico (unidad) | 542 | - | 12,1 | 566 | - | 13,4 | 364 | - | 7,9 | 280 | - | 4,1 | -23 | - | -48 |
| Partes de máquinas para trabajar el plástico y el caucho | - | - | 8,5 | - | - | 9,7 | - | - | 7,1 | - | - | 4,9 | - | - | -31 |
| Máquinas y aparatos para preparar y elaborar tabaco | - | - | 2,4 | - | - | 2,2 | - | - | 0,0 | - | - | 0,3 | - | - | - |
| Máquinas con función propia sin glosa específica del capítulo 84 | - | - | 82,1 | - | - | 53,9 | - | - | 36,7 | - | - | 28,5 | - | - | -22 |
| Partes de las demás máquinas y aparatos con función propia | - | - | 11,8 | - | - | 10,4 | - | - | 7,0 | - | - | 10,3 | - | - | 47 |
| Cajas de fundición, placas de fondo para moldes y moldes | - | - | 13,2 | - | - | 15,4 | - | - | 10,6 | - | - | 8,7 | - | - | -17 |
| Artículos de grifería y órganos similares para tubería y calderas | - | - | 82,2 | - | - | 88,8 | - | - | 60,2 | - | - | 62,0 | - | - | 3 |
| Rodamientos y cojinetes | - | - | 92,5 | - | - | 100,1 | - | - | 70,6 | - | - | 62,4 | - | - | -11 |
| Reductores, multiplicadores y variadores de velocidad (unidad) | 14.532 | - | 8,2 | 21.290 | - | 8,2 | 14.710 | - | 5,2 | 22.754 | - | 9,3 | 55 | - | 79 |
| Juntas metaloplásticas | - | - | 4,2 | - | - | 4,9 | - | - | 3,3 | - | - | 3,1 | - | - | -5 |
| Las demás juntas | - | - | 6,3 | - | - | 7,6 | - | - | 5,1 | - | - | 4,9 | - | - | -4 |
| Retenes y sellos (miles de unidades) | 6.905 | - | 14,1 | 5.480 | - | 15,9 | 3.596 | - | 11,2 | 5.456 | - | 9,8 | 52 | - | -12 |
| Motores monofásicos de CA | - | - | 4,7 | - | - | 5,2 | - | - | 3,4 | - | - | 3,6 | - | - | 3 |
| Motores y generadores de CC | - | - | 5,3 | - | - | 4,5 | - | - | 3,3 | - | - | 3,3 | - | - | 1 |
| Motores polifásicos de CA (unidad) | 32.730 | - | 16,7 | 33.773 | - | 15,0 | 23.965 | - | 9,4 | 29.486 | - | 13,8 | 23 | - | 46 |
| Generadores de CA (alternadores) (unidad) | 5.189 | - | 22,6 | 2.567 | - | 2,9 | 1.648 | - | 2,3 | 6.788 | - | 2,7 | 312 | - | 21 |
| Grupos electrógenos con motor de pistón (unidad) | 8.166 | - | 40,5 | 3.331 | - | 19,6 | 1.832 | - | 14,2 | 2.939 | - | 32,3 | 60 | - | 127 |
| Partes de motores y generadores eléctricos y grupos electrógenos | - | - | 8,7 | - | - | 6,4 | - | - | 4,1 | - | - | 5,0 | - | - | 23 |
| Transformadores eléctricos | - | - | 21,4 | - | - | 17,0 | - | - | 10,7 | - | - | 14,8 | - | - | 38 |
| Convertidores estáticos | - | - | 27,6 | - | - | 28,1 | - | - | 17,7 | - | - | 17,8 | - | - | 1 |
| Bobinas de reactancia | - | - | 2,6 | - | - | 2,6 | - | - | 1,8 | - | - | 1,8 | - | - | -2 |

| INDUSTRIAS DE PRODUCTOS METÁLICOS, MAQUINARIAS, EQUIPOS Valor en millones de US\$ cif | | | | | | | | | | | CLAVE 380 | | | | |
|--|----------|------------------|-------|----------|------------------|-------|--------------|------------------|-------|----------|------------------|-------|------------------|--------|-------|
| Principales productos | 1999 | | | 2000 | | | ENERO-AGOSTO | | | | | | | | |
| | Cantidad | Precio (US\$) | Valor | Cantidad | Precio (US\$) | Valor | 2000 | | | 2001 | | | % Var. 2001/2000 | | |
| | | | | | | | Cantidad | Precio (US\$) | Valor | Cantidad | Precio (US\$) | Valor | Cantidad | Precio | Valor |
| Electroimanes e imanes | - | - | 3,5 | - | - | 3,1 | - | - | 2,1 | - | - | 2,2 | - | - | 1 |
| Pilas frescas (miles de unidades) | 145.159 | 163 | 23,7 | 132.280 | 159 | 21,0 | 90.872 | 158 | 14,3 | 88.247 | 143 | 12,6 | -3 | -9 | -12 |
| Acumuladores eléctricos (unidad) | 495.607 | 24 | 11,7 | 724.541 | 20 | 14,6 | 490.571 | 22 | 10,7 | 468.566 | 21 | 9,8 | -4 | -5 | -9 |
| Los demás acumuladores eléctricos (miles de unidades) | 1.490 | - | 12,2 | 1.272 | - | 12,3 | 860 | - | 8,3 | 823 | - | 10,3 | -4 | - | 24 |
| Taladros eléctricos de todas clases (unidad) | 253.811 | - | 6,4 | 376.246 | - | 9,4 | 227.410 | - | 6,0 | 158.790 | - | 4,5 | -30 | - | -25 |
| Las demás herramientas eléctricas (unidad) | 386.963 | - | 11,3 | 556.910 | - | 15,3 | 348.283 | - | 9,9 | 317.834 | - | 9,3 | -9 | - | -6 |
| Aspiradoras de polvo (unidad) | 213.695 | 43 | 9,2 | 269.736 | 38 | 10,3 | 188.084 | 39 | 7,3 | 160.654 | 37 | 5,9 | -15 | -6 | -19 |
| Licuadoras (blenders) (unidad) | 341.771 | 15 | 5,2 | 346.959 | 14 | 4,9 | 219.012 | 15 | 3,2 | 238.517 | 13 | 3,0 | 9 | -13 | -6 |
| Trituradoras y mezcladoras de alimentos (unidad) | 389.472 | 11 | 4,1 | 498.691 | 11 | 5,3 | 310.480 | 10 | 3,2 | 267.182 | 10 | 2,7 | -14 | -2 | -16 |
| Los demás aparatos electro-mecánicos (unidad) | 184.236 | - | 1,7 | 168.996 | - | 1,5 | 70.823 | - | 0,7 | 178.590 | - | 1,6 | 152 | - | 120 |
| Máquinas de afeitar eléctricas (unidad) | 169.918 | 14 | 2,4 | 146.349 | 15 | 2,2 | 77.729 | 15 | 1,2 | 93.141 | 13 | 1,2 | 20 | -18 | -2 |
| Aparatos y dispositivos eléctricos de encendido o de arranque, para motores de chispa o de combustión interna y sus partes | - | - | 13,7 | - | - | 16,3 | - | - | 10,8 | - | - | 10,5 | - | - | -3 |
| Aparatos de señalización visual, acústica, limpiaparabrisas y sus partes (miles de unidades) | 2.932 | 3.426 | 10,0 | 3.516 | 3.281 | 11,5 | 2.583 | 3.060 | 7,9 | 2.961 | 2.633 | 7,8 | 15 | -14 | -1 |
| Linternas a pilas (miles de unidades) | 3.830 | 991 | 3,8 | 2.525 | 736 | 1,9 | 1.704 | 686 | 1,2 | 1.708 | 612 | 1,0 | 0 | -11 | -11 |
| Hornos eléctricos industriales de inducción y de resistencia (unidad) | 532 | - | 6,3 | 564 | - | 1,7 | 293 | - | 0,5 | 383 | - | 10,3 | 31 | - | 1.990 |
| Los demás hornos eléctricos industriales (unidad) | 362 | - | 1,8 | 322 | - | 0,7 | 209 | - | 0,5 | 288 | - | 0,4 | 38 | - | -29 |
| Soldadoras al arco y de plasma (unidad) | 28.535 | - | 6,0 | 30.883 | - | 5,2 | 22.361 | - | 3,6 | 22.425 | - | 4,0 | 0 | - | 13 |
| Las demás soldadoras | - | - | 6,8 | - | - | 4,7 | - | - | 3,3 | - | - | 4,0 | - | - | 19 |
| Partes de máquinas y aparatos eléctricos para soldar | - | - | 2,0 | - | - | 2,4 | - | - | 1,6 | - | - | 1,6 | - | - | -3 |

| Principales productos | CLAVE 380 | | | INDUSTRIAS DE PRODUCTOS METÁLICOS, MAQUINARIAS Y EQUIPOS Valor en millones de US\$ cif | | | | | | | | | | | |
|--|-----------|---------------|-------|---|---------------|-------|--------------|---------------|-------|----------|---------------|-------|------------------|--------|-------|
| | 1999 | | | 2000 | | | ENERO-AGOSTO | | | | | | | | |
| | | | | | | | 2000 | | | 2001 | | | % Var. 2001/2000 | | |
| | Cantidad | Precio (US\$) | Valor | Cantidad | Precio (US\$) | Valor | Cantidad | Precio (US\$) | Valor | Cantidad | Precio (US\$) | Valor | Cantidad | Precio | Valor |
| Secadores de cabello (miles de unidades) | 311 | 7.376 | 2,3 | 436 | 6.173 | 2,7 | 241 | 7.091 | 1,7 | 279 | 6.466 | 1,8 | 16 | -9 | 6 |
| Planchas eléctricas (miles de unidades) | 626 | 8.419 | 5,3 | 609 | 8.554 | 5,2 | 386 | 8.961 | 3,5 | 452 | 8.285 | 3,7 | 17 | -8 | 8 |
| Hornos de microonda (unidad) | 160.323 | 83 | 13,4 | 192.569 | 72 | 13,9 | 134.331 | 74 | 10,0 | 147.739 | 62 | 9,1 | 10 | -17 | -9 |
| Los demás aparatos electro-térmicos (miles de unidades) | 1.028 | - | 10,0 | 1.325 | - | 15,6 | 881 | - | 10,8 | 1.202 | - | 14,4 | 36 | - | 34 |
| Teléfonos con conexión física a central telefónica (unidad) | 1.003.313 | - | 21,0 | 780.213 | - | 16,6 | 541.058 | - | 11,0 | 713.302 | - | 13,5 | 32 | - | 23 |
| Los demás teléfonos (unidad) | 128.434 | - | 2,1 | 127.970 | - | 2,9 | 95.744 | - | 1,9 | 86.810 | - | 2,6 | -9 | - | 39 |
| Facsimiles y similares para telefonía (unidad) | 26.312 | - | 3,5 | 27.043 | - | 2,6 | 20.453 | - | 2,0 | 21.485 | - | 2,0 | 5 | - | 0 |
| Centrales de conmutación automática (unidad) | 7.574 | - | 17,4 | 6.900 | - | 23,3 | 4.039 | - | 17,1 | 9.566 | - | 11,2 | 137 | - | -35 |
| Aparatos de corriente portadora | - | - | 22,1 | - | - | 45,6 | - | - | 16,0 | - | - | 50,3 | - | - | 214 |
| Los demás equipos de telecomunicación (unidad) | 234.851 | - | 20,3 | 345.274 | - | 12,3 | 196.649 | - | 8,0 | 185.125 | - | 11,4 | -6 | - | 43 |
| Repuestos de aparatos eléctricos para telefonía y telegrafía con hilos | - | - | 108,0 | - | - | 82,5 | - | - | 53,1 | - | - | 64,8 | - | - | 22 |
| Microfonos y altavoces | - | - | 11,8 | - | - | 15,8 | - | - | 9,0 | - | - | 7,7 | - | - | -14 |
| Auriculares (miles de unidades) | 2.291 | 1.302 | 3,0 | 2.139 | 1.754 | 3,8 | 1.379 | 2.001 | 2,8 | 1.975 | 1.251 | 2,5 | 43 | -37 | -10 |
| Amplificadores de audiofrecuencia | - | - | 2,2 | - | - | 2,4 | - | - | 1,6 | - | - | 1,1 | - | - | -29 |
| Amplificadores de sonido | - | - | 1,8 | - | - | 2,4 | - | - | 1,4 | - | - | 1,0 | - | - | -32 |
| Los demás reproductores de sonido (unidad) | 76.854 | - | 5,8 | 129.232 | - | 8,4 | 61.640 | - | 4,3 | 82.824 | - | 4,8 | 34 | - | 13 |
| Magnetófonos y demás aparatos de grabación de sonido | - | - | 1,7 | - | - | 1,9 | - | - | 1,3 | - | - | 1,1 | - | - | -12 |
| Aparatos de grabación y reproducción de imagen y sonido (unidad) | 195.034 | 117 | 22,8 | 248.356 | 99 | 24,7 | 166.525 | 99 | 16,4 | 152.304 | 88 | 13,4 | -9 | -11 | -19 |
| Software (disquetes grabados) y similares | - | - | 69,5 | - | - | 67,6 | - | - | 41,3 | - | - | 28,6 | - | - | -31 |
| Discos compactos grabados (miles de unidades) | 4.786 | 1.380 | 6,6 | 4.288 | 1.412 | 6,1 | 2.621 | 1.399 | 3,7 | 1.502 | 1.533 | 2,3 | -43 | 10 | -37 |
| Cintas magnéticas grabadas | - | - | 0,6 | - | - | 0,8 | - | - | 0,5 | - | - | 0,4 | - | - | -32 |

| INDUSTRIAS DE PRODUCTOS METÁLICOS, MAQUINARIAS, EQUIPOS Valor en millones de US\$ cif | | | | | | | | | | | CLAVE 380 | | | | |
|---|-----------|------------------|-------|-----------|------------------|-------|--------------|------------------|-------|-----------|------------------|-------|------------------|--------|-------|
| Principales productos | 1999 | | | 2000 | | | ENERO-AGOSTO | | | | | | | | |
| | Cantidad | Precio (US\$) | Valor | Cantidad | Precio (US\$) | Valor | 2000 | | | 2001 | | | % Var. 2001/2000 | | |
| | | | | | | | Cantidad | Precio (US\$) | Valor | Cantidad | Precio (US\$) | Valor | Cantidad | Precio | Valor |
| Emisores (equipos de radiodifusión y TV) (unidad) | 16.090 | - | 36,4 | 21.983 | - | 35,5 | 10.710 | - | 28,4 | 11.687 | - | 2,1 | 9 | - | -92 |
| Transceptores (equipos de radio transmisorreceptor) (unidad) | 1.814.840 | - | 331,5 | 2.011.074 | - | 362,8 | 1.294.160 | - | 207,7 | 1.594.578 | - | 213,8 | 23 | - | 3 |
| Cámaras de TV (unidad) | 42.665 | - | 14,6 | 54.311 | - | 16,8 | 29.497 | - | 9,0 | 53.822 | - | 11,1 | 82 | - | 24 |
| Radiorreceptores (unidad) | 1.560.214 | 43 | 67,6 | 2.297.095 | 38 | 86,6 | 1.279.020 | 37 | 47,6 | 1.537.048 | 29 | 45,3 | 20 | -21 | -5 |
| Televisores en color (unidad) | 634.120 | 167 | 105,7 | 711.575 | 167 | 119,0 | 463.682 | 172 | 79,9 | 317.092 | 151 | 47,9 | -32 | -12 | -40 |
| Televisores en blanco y negro (unidad) | 40.067 | 30 | 1,2 | 36.648 | 29 | 1,1 | 24.452 | 31 | 0,8 | 13.896 | 23 | 0,3 | -43 | -26 | -58 |
| Antenas y reflectores | - | - | 13,5 | - | - | 13,5 | - | - | 7,9 | - | - | 6,3 | - | - | -21 |
| Partes de emisores, receptores de radiotelefonía, radiotelegrafía, radiodifusión o televisión | - | - | 78,2 | - | - | 83,0 | - | - | 43,2 | - | - | 49,9 | - | - | 15 |
| Aparatos eléctricos de señalización acústica o visual y sus partes | - | - | 14,2 | - | - | 15,3 | - | - | 9,3 | - | - | 12,1 | - | - | 30 |
| Condensadores eléctricos (miles de unidades) | 2.929 | 842 | 2,5 | 3.286 | 854 | 2,8 | 2.302 | 840 | 1,9 | 2.651 | 693 | 1,8 | 15 | -18 | -5 |
| Aparatos para cortes, conexión de circuitos eléctricos, resistencias, circuitos impresos, cuadros de distribución | - | - | 74,9 | - | - | 74,9 | - | - | 50,3 | - | - | 56,1 | - | - | 12 |
| Tableros eléctricos de mando | - | - | 44,1 | - | - | 20,8 | - | - | 14,1 | - | - | 27,2 | - | - | 93 |
| Partes de cuadros, paneles, consolas y aparatos de corte, protección, empalme o conexión de circuitos eléctricos | - | - | 12,8 | - | - | 12,2 | - | - | 8,4 | - | - | 10,1 | - | - | 21 |
| Lámparas y tubos eléctricos de incandescencia o de descarga y sus partes | - | - | 12,4 | - | - | 14,7 | - | - | 10,1 | - | - | 10,2 | - | - | 1 |
| Las demás lámparas y tubos de incandescencia | - | - | 5,5 | - | - | 7,1 | - | - | 4,5 | - | - | 5,5 | - | - | 22 |
| Tubos catódicos semiconductores y microestructuras electrónicas | - | - | 47,1 | - | - | 67,3 | - | - | 44,1 | - | - | 55,4 | - | - | 26 |
| Las demás máquinas y aparatos eléctricos | - | - | 29,1 | - | - | 38,0 | - | - | 21,9 | - | - | 22,9 | - | - | 5 |
| Cable, trenzas, pletinas, barras y similares aislados para electricidad | - | - | 48,2 | - | - | 47,6 | - | - | 29,2 | - | - | 42,0 | - | - | 44 |

| Principales productos | CLAVE 380 | | | INDUSTRIAS DE PRODUCTOS METÁLICOS, MAQUINARIAS Y EQUIPOS Valor en millones de US\$ cif | | | | | | | | | | | |
|--|--------------|---------------|-------------|---|---------------|--------------|---------------|----------|--------------|---------------|----------|-------------|------------------|----------|------------|
| | 1999 | | | 2000 | | | ENERO-AGOSTO | | | | | | % Var. 2001/2000 | | |
| | Cantidad | Precio (US\$) | Valor | Cantidad | Precio (US\$) | Valor | 2000 | | | 2001 | | | Cantidad | Precio | Valor |
| | | | | | | Cantidad | Precio (US\$) | Valor | Cantidad | Precio (US\$) | Valor | Cantidad | Precio | Valor | |
| Cable de fibra óptica (tmn) | 503 | 11.930 | 6,0 | 1.143 | 12.256 | 14,0 | 575 | 14.108 | 8,1 | 775 | 17.734 | 13,7 | 35 | 26 | 69 |
| Electrodos y escobillas de carbón para usos eléctricos (miles de unidades) | 2.161 | - | 5,3 | 2.707 | - | 6,3 | 1.467 | - | 4,3 | 1.538 | - | 4,7 | 5 | - | 10 |
| Vehículos para transportar mercancías (unidad) | 3.497 | - | 86,9 | 5.724 | - | 156,4 | 4.090 | - | 104,6 | 3.836 | - | 98,4 | -6 | - | -6 |
| Tractocamiones (unidad) | (450) | - | (28,0) | (896) | - | (54,9) | (560) | - | (34,9) | (515) | - | (31,4) | -8 | - | -10 |
| Camiones (unidad) | (142) | - | (5,5) | (113) | - | (3,1) | (92) | - | (2,6) | (159) | - | (4,6) | 73 | - | 77 |
| Chasis con cabina (unidad) | (2.905) | - | (53,4) | (4.715) | - | (98,4) | (3.438) | - | (67,1) | (3.162) | - | (62,4) | -8 | - | -7 |
| Tractores de ruedas (unidad) | 1.114 | - | 19,6 | 1.445 | - | 22,4 | 853 | - | 13,4 | 123 | - | 2,0 | -86 | - | -85 |
| Tractores de ruedas agrícolas (unidad) | (1.110) | - | (18,8) | (1.444) | - | (22,3) | (852) | - | (13,3) | (121) | - | (1,9) | -86 | - | -86 |
| Tractores de ruedas madereros (unidad) | (4) | - | (0,8) | (1) | - | (0,1) | (1) | - | (0,1) | (2) | - | (0,1) | 100 | - | 46 |
| Vehículos para transportar personas con más de 10 asientos (unidad) | 2.384 | - | 66,1 | 3.280 | - | 86,3 | 2.267 | - | 54,9 | 2.332 | - | 58,5 | 3 | - | 7 |
| Buses (unidad) | (1.950) | - | (55,6) | (2.886) | - | (76,6) | (2.055) | - | (48,6) | (2.136) | - | (55,0) | 4 | - | 13 |
| Chasis para bus (unidad) | (434) | - | (10,5) | (394) | - | (9,7) | (212) | - | (6,2) | (196) | - | (3,5) | -8 | - | -44 |
| Vehículos especiales para la nieve, campos de golf y similares (unidad) | 370 | - | 1,1 | 579 | - | 1,2 | 256 | - | 0,6 | 256 | - | 0,5 | 0 | - | -18 |
| Ambulancias, mortuorias y celulares (unidad) | 92 | - | 1,1 | 124 | - | 1,6 | 84 | - | 1,2 | 66 | - | 0,9 | -21 | - | -26 |
| Automóviles (unidad) | 59.024 | - | 399,6 | 75.008 | - | 602,5 | 53.620 | - | 422,6 | 48.130 | - | 373,8 | -10 | - | -12 |
| Vehículos con doble tracción (unidad) | 1.952 | - | 16,6 | 3.805 | - | 35,2 | 2.317 | - | 23,3 | 1.733 | - | 16,6 | -25 | - | -29 |
| Volquetes automotores proyectados para utilizarlos fuera de carretera | - | - | 17,0 | - | - | 63,8 | - | - | 40,1 | - | - | 35,2 | - | - | -12 |
| Furgones (unidad) | 5.108 | - | 33,6 | 7.069 | - | 47,8 | 5.148 | - | 34,7 | 6.828 | - | 45,9 | 33 | - | 32 |
| Camionetas (unidad) | 15.118 | - | 135,9 | 19.840 | - | 182,9 | 12.692 | - | 121,2 | 18.015 | - | 134,8 | 42 | - | 11 |
| Vehículos para transportar mercancías fuera de carretera (unidad) | 24 | - | 21,0 | 113 | - | 102,3 | 78 | - | 66,8 | 25 | - | 33,3 | -68 | - | -50 |

INDUSTRIAS DE PRODUCTOS METÁLICOS, MAQUINARIAS, EQUIPOS

Valor en millones de US\$ cif

CLAVE 380

| Principales productos | 1999 | | | 2000 | | | ENERO-AGOSTO | | | | | | | | |
|---|----------|------------------|--------|----------|------------------|--------|--------------|------------------|-------|----------|------------------|--------|------------------|--------|-------|
| | Cantidad | Precio (US\$) | Valor | Cantidad | Precio (US\$) | Valor | 2000 | | | 2001 | | | % Var. 2001/2000 | | |
| | | | | | | | Cantidad | Precio (US\$) | Valor | Cantidad | Precio (US\$) | Valor | Cantidad | Precio | Valor |
| Vehículos especiales para fines específicos (unidad) | 306 | - | 30,9 | 294 | - | 28,1 | 196 | - | 17,9 | 320 | - | 23,3 | 63 | - | 30 |
| Partes y piezas para terminales automotrices | - | - | 82,6 | - | - | 127,8 | - | - | 97,2 | - | - | 24,9 | - | - | -74 |
| Otras partes y piezas para la reposición de vehículos automóviles (repuestos) | - | - | 118,7 | - | - | 142,6 | - | - | 99,8 | - | - | 99,1 | - | - | -1 |
| Elementos para la armadura de órganos de transmisión (cajas de cambios) | - | - | 1,1 | - | - | 1,9 | - | - | 1,1 | - | - | 1,6 | - | - | 53 |
| Motocicletas (unidad) | 4.754 | - | 6,7 | 2.894 | - | 5,8 | 1.585 | - | 3,3 | 1.651 | - | 3,9 | 4 | - | 20 |
| Bicicletas y triciclos (unidad) | 305.470 | - | 8,5 | 384.410 | - | 11,2 | 95.081 | - | 3,2 | 101.795 | - | 2,8 | 7 | - | -13 |
| Repuestos de velocipedos sin motor | - | - | 13,7 | - | - | 14,8 | - | - | 9,2 | - | - | 8,5 | - | - | -8 |
| Coches para transporte de niños (miles de unidades) | 205 | 24.444 | 5,0 | 203 | 26.844 | 5,5 | 118 | 29.356 | 3,5 | 127 | 27.969 | 3,6 | 8 | -5 | 3 |
| Remolques y semirremolques (unidad) | 1.022 | - | 12,9 | 2.152 | - | 21,7 | 1.568 | - | 14,3 | 1.648 | - | 8,6 | 5 | - | -40 |
| Partes de remolques | - | - | 3,8 | - | - | 5,6 | - | - | 3,9 | - | - | 3,5 | - | - | -12 |
| Helicópteros (unidad) | 9 | - | 9,7 | 18 | - | 8,8 | 8 | - | 2,9 | 4 | - | 1,3 | -50 | - | -55 |
| Aviones (unidad) | 29 | - | 11,0 | 32 | - | 6,2 | 19 | - | 3,4 | 13 | - | 1,8 | -32 | - | -46 |
| Barcos (unidad) | 916 | - | 31,2 | 2.179 | - | 30,8 | 431 | - | 12,6 | 254 | - | 31,1 | -41 | - | 147 |
| Barcos mercantes (unidad) | (4) | - | (22,2) | (27) | - | (23,9) | (3) | - | (7,8) | (6) | - | (25,0) | 100 | - | 221 |
| Barcos de pesca (unidad) | (2) | - | (5,9) | (1) | - | (1,7) | (1) | - | (1,7) | (7) | - | (0,6) | 600 | - | -61 |
| Barcos remolcadores (unidad) | (0) | - | (0,0) | (0) | - | (0,0) | (0) | - | (0,0) | (2) | - | (3,6) | - | - | - |
| Yates y embarcaciones de recreo (unidad) | (910) | - | (3,1) | (2.151) | - | (5,2) | (427) | - | (3,1) | (239) | - | (1,8) | -44 | - | -42 |
| Lentes de vidrio para gafas (kgn) | 58.698 | 72 | 4,2 | 57.154 | 62 | 3,5 | 36.695 | 64 | 2,3 | 40.416 | 60 | 2,4 | 10 | -7 | 3 |
| Monturas de gafas o de artículos similares (kgn) | 95.385 | 54 | 5,2 | 65.228 | 82 | 5,4 | 51.565 | 71 | 3,7 | 36.460 | 93 | 3,4 | -29 | 31 | -7 |
| Gafas (anteojos) de sol | - | - | 4,8 | - | - | 5,7 | - | - | 3,1 | - | - | 3,5 | - | - | 13 |
| Aparatos fotográficos para película de 35 mm | - | - | 4,0 | - | - | 5,3 | - | - | 1,7 | - | - | 1,2 | - | - | -26 |

| Principales productos | CLAVE 380 | | | INDUSTRIAS DE PRODUCTOS METÁLICOS, MAQUINARIAS Y EQUIPOS Valor en millones de US\$ cif | | | | | | | | | | | | | |
|---|-----------|------------------|-------|---|------------------|----------|------------------|-------|----------|------------------|-------|----------|------------------|-------|----------|--------|-------|
| | 1999 | | | 2000 | | | ENERO-AGOSTO | | | | | | | | | | |
| | Cantidad | Precio (US\$) | Valor | Cantidad | Precio (US\$) | Valor | 2000 | | | 2001 | | | % Var. 2001/2000 | | | | |
| | | | | | | Cantidad | Precio (US\$) | Valor | Cantidad | Precio (US\$) | Valor | Cantidad | Precio (US\$) | Valor | Cantidad | Precio | Valor |
| Los demás aparatos fotográficos | - | - | 0,2 | - | - | 0,2 | - | - | 0,1 | - | - | 0,2 | - | - | 43 | | |
| Fotocopiadoras (unidad) | 7.006 | - | 10,1 | 6.553 | - | 8,8 | 4.877 | - | 6,8 | 7.445 | - | 6,5 | 53 | - | -3 | | |
| Partes para fotocopiadoras | - | - | 8,1 | - | - | 7,6 | - | - | 5,0 | - | - | 6,5 | - | - | 30 | | |
| Equipos para laboratorios fotográficos automáticos para el revelado | - | - | 1,5 | - | - | 1,9 | - | - | 1,4 | - | - | 1,2 | - | - | -11 | | |
| Los demás equipos para laboratorio fotográfico | - | - | 0,8 | - | - | 0,9 | - | - | 0,6 | - | - | 0,4 | - | - | -36 | | |
| Instrumentos y aparatos de navegación (unidad) | 21.970 | - | 3,1 | 44.879 | - | 2,6 | 18.839 | - | 1,7 | 30.513 | - | 1,1 | 62 | - | -37 | | |
| Instrumentos y aparatos de geodesia, topografía y meteorología (unidad) | 61.435 | - | 4,0 | 97.973 | - | 5,7 | 62.080 | - | 3,5 | 40.221 | - | 3,3 | -35 | - | -6 | | |
| Instrumentos de dibujo y medida | - | - | 2,5 | - | - | 3,4 | - | - | 2,3 | - | - | 1,5 | - | - | -36 | | |
| Aparatos médicos de electro-diagnóstico | - | - | 17,1 | - | - | 19,3 | - | - | 13,4 | - | - | 15,9 | - | - | 19 | | |
| Los demás equipos de electro-medicina | - | - | 18,8 | - | - | 17,4 | - | - | 12,2 | - | - | 15,5 | - | - | 27 | | |
| Instrumentos y aparatos de medicina, cirugía, odontología o veterinaria (p.p. jeringas) | - | - | 23,4 | - | - | 22,6 | - | - | 14,6 | - | - | 16,6 | - | - | 14 | | |
| Aparatos de ortopedia, prótesis, audífonos y similares | - | - | 12,5 | - | - | 14,0 | - | - | 9,3 | - | - | 10,5 | - | - | 13 | | |
| Aparatos de rayos X para uso médico | - | - | 9,4 | - | - | 6,5 | - | - | 4,5 | - | - | 10,6 | - | - | 136 | | |
| Los demás equipos de rayos | - | - | 3,7 | - | - | 3,2 | - | - | 2,2 | - | - | 4,3 | - | - | 92 | | |
| Los demás instrumentos y aparatos de medida | - | - | 28,2 | - | - | 23,0 | - | - | 15,7 | - | - | 19,4 | - | - | 23 | | |
| Equipos para la medida o control del caudal o nivel de líquidos | - | - | 8,2 | - | - | 7,6 | - | - | 4,9 | - | - | 5,3 | - | - | 9 | | |
| Equipos para la medida o control de presión | - | - | 5,5 | - | - | 5,6 | - | - | 3,7 | - | - | 3,8 | - | - | 0 | | |
| Analizadores de gas o de humo (unidad) | 56.445 | - | 3,5 | 14.406 | - | 3,2 | 10.362 | - | 2,4 | 6.007 | - | 2,2 | -42 | - | -9 | | |
| Espectrofotómetros y similares (unidad) | 285 | - | 3,9 | 334 | - | 2,2 | 243 | - | 1,4 | 192 | - | 1,9 | -21 | - | 36 | | |

| INDUSTRIAS DE PRODUCTOS METÁLICOS, MAQUINARIAS, EQUIPOS Valor en millones de US\$ cif | | | | | | | | | | | CLAVE 380 | | | | |
|--|----------|------------------|---------|----------|------------------|---------|--------------|------------------|---------|----------|------------------|---------|------------------|--------|-------|
| Principales productos | 1999 | | | 2000 | | | ENERO-AGOSTO | | | | | | | | |
| | Cantidad | Precio (US\$) | Valor | Cantidad | Precio (US\$) | Valor | 2000 | | | 2001 | | | % Var. 2001/2000 | | |
| | | | | | | | Cantidad | Precio (US\$) | Valor | Cantidad | Precio (US\$) | Valor | Cantidad | Precio | Valor |
| Los demás aparatos que usen radiaciones ópticas | - | - | 3,5 | - | - | 3,5 | - | - | 2,7 | - | - | 3,4 | - | - | 29 |
| Contadores de electricidad monofásicos (unidad) | 134.622 | - | 2,4 | 252.040 | - | 2,5 | 144.424 | - | 1,9 | 99.917 | - | 1,6 | -31 | - | -13 |
| Contadores de electricidad polifásicos (unidad) | 9.603 | - | 2,4 | 14.773 | - | 1,7 | 5.814 | - | 1,1 | 10.866 | - | 1,6 | 87 | - | 45 |
| Contadores, velocímetros y tacómetros (unidad) | 70.974 | - | 2,5 | 76.548 | - | 2,3 | 44.916 | - | 1,1 | 49.262 | - | 1,4 | 10 | - | 19 |
| Los demás aparatos de medida o control de magnitudes eléctricas con dispositivo registrador (unidad) | 1.785 | - | 0,9 | 5.126 | - | 1,4 | 3.485 | - | 1,0 | 4.445 | - | 1,1 | 28 | - | 18 |
| Instrumentos para la medida de tensión, intensidad, resistencia y potencia eléctrica | - | - | 7,4 | - | - | 10,5 | - | - | 6,1 | - | - | 5,4 | - | - | -11 |
| Instrumentos de telecomunicaciones (unidad) | 962 | - | 3,0 | 1.118 | - | 6,1 | 759 | - | 2,3 | 1.017 | - | 2,7 | 34 | - | 18 |
| Los demás instrumentos electrónicos y eléctricos de medición | - | - | 7,3 | - | - | 8,6 | - | - | 5,4 | - | - | 6,1 | - | - | 14 |
| Termostatos | - | - | 3,7 | - | - | 3,9 | - | - | 2,6 | - | - | 2,2 | - | - | -17 |
| Relojes pulsera (miles de unidades) | 3.394 | - | 18,0 | 4.482 | - | 19,3 | 2.774 | - | 11,2 | 1.987 | - | 8,5 | -28 | - | -24 |
| Relojes despertadores (miles de unidades) | 2.142 | - | 1,8 | 2.558 | - | 1,9 | 1.563 | - | 1,1 | 1.281 | - | 1,0 | -18 | - | -9 |
| Relojes de péndulo y de pared (miles de unidades) | 592 | - | 0,9 | 549 | - | 0,8 | 307 | - | 0,4 | 416 | - | 0,5 | 36 | - | 21 |
| Artículos de alumbrado y lampistería | - | - | 27,3 | - | - | 30,1 | - | - | 17,0 | - | - | 16,0 | - | - | -6 |
| Anuncios y letreros luminosos | - | - | 1,6 | - | - | 1,3 | - | - | 0,9 | - | - | 1,7 | - | - | 95 |
| Partes de aparatos de alumbrado y lampistería | - | - | 3,1 | - | - | 3,4 | - | - | 2,0 | - | - | 2,3 | - | - | 12 |
| Termos y sus partes | - | - | 2,8 | - | - | 4,4 | - | - | 3,1 | - | - | 2,5 | - | - | -19 |
| RESTANTES | | | 468,3 | | | 391,7 | | | 236,0 | | | 263,6 | | | 12 |
| TOTAL AGREGACIÓN MAYOR | | | 6.093,4 | | | 6.937,7 | | | 4.516,2 | | | 4.527,7 | | | 0 |

IMPORTACIONES DE LOS PRINCIPALES PRODUCTOS ORDENADAS SEGÚN CLASIFICACIÓN CIU
Enero - Agosto 2001

| Principales productos | CLAVE 390 | | | OTRAS INDUSTRIAS MANUFACTURERAS Valor en millones de US\$ cif | | | | | | | | | | | |
|--|-----------|---------------|-------|--|---------------|-------|--------------|---------------|-------|----------|---------------|-------|------------------|--------|-------|
| | 1999 | | | 2000 | | | ENERO-AGOSTO | | | | | | | | |
| | | | | | | | 2000 | | | 2001 | | | % Var. 2001/2000 | | |
| | Cantidad | Precio (US\$) | Valor | Cantidad | Precio (US\$) | Valor | Cantidad | Precio (US\$) | Valor | Cantidad | Precio (US\$) | Valor | Cantidad | Precio | Valor |
| Quitasoles, sombrillas y paraguas (miles de unidades) | 809 | - | 2,1 | 2.036 | - | 2,9 | 1.789 | - | 1,7 | 2.260 | - | 2,2 | 26 | - | 34 |
| Flores, follajes y frutos artificiales (tmn) | 481 | - | 3,2 | 611 | - | 3,6 | 425 | - | 2,5 | 279 | - | 1,8 | -34 | - | -29 |
| Artículos de joyería | - | - | 2,2 | - | - | 2,6 | - | - | 1,5 | - | - | 1,3 | - | - | -14 |
| Bisutería de metales comunes | - | - | 5,0 | - | - | 5,2 | - | - | 3,3 | - | - | 3,0 | - | - | -11 |
| Cierres, hebillas, broches para ropa | - | - | 2,6 | - | - | 2,3 | - | - | 1,6 | - | - | 1,2 | - | - | -22 |
| Los demás instrumentos musicales (miles de unidades) | 844 | - | 3,5 | 1.737 | - | 3,9 | 1.196 | - | 2,3 | 569 | - | 1,9 | -52 | - | -20 |
| Instrumentos musicales eléctricos | - | - | 3,4 | - | - | 3,9 | - | - | 1,9 | - | - | 1,8 | - | - | -6 |
| Rodados para niños (miles de unidades) | 455 | - | 2,7 | 1.260 | - | 10,3 | 172 | - | 1,1 | 495 | - | 2,5 | 188 | - | 128 |
| Muñecas (miles de unidades) | 8.030 | - | 8,7 | 7.747 | - | 9,4 | 5.381 | - | 5,5 | 3.598 | - | 3,7 | -33 | - | -34 |
| Juguetes | - | - | 53,0 | - | - | 62,0 | - | - | 35,1 | - | - | 29,8 | - | - | -15 |
| Juegos de sociedad (miles de unidades) | 10.337 | - | 15,7 | 3.809 | - | 22,3 | 2.172 | - | 7,6 | 2.305 | - | 7,1 | 6 | - | -7 |
| Artículos para fiestas (tmn) | 1.896 | - | 7,9 | 1.834 | - | 7,7 | 423 | - | 2,0 | 280 | - | 1,7 | -34 | - | -17 |
| Artículos para juegos y deportes (miles de unidades) | 14.376 | - | 23,3 | 13.777 | - | 28,5 | 7.540 | - | 13,6 | 7.169 | - | 13,4 | -5 | - | -2 |
| Artículos para la pesca | - | - | 1,7 | - | - | 1,9 | - | - | 1,0 | - | - | 0,8 | - | - | -19 |
| Materias vegetales o minerales tratadas y sus manufacturas | - | - | 1,5 | - | - | 1,3 | - | - | 0,8 | - | - | 1,0 | - | - | 19 |
| Escobas, cepillos, brochas para otros usos (casa, industria, etc.) (miles de unidades) | 8.598 | - | 4,8 | 12.254 | - | 5,2 | 9.098 | - | 3,6 | 7.066 | - | 3,4 | -22 | - | -5 |
| Cepillos de diente (miles de unidades) | 13.220 | - | 3,4 | 19.236 | - | 3,9 | 13.258 | - | 2,3 | 13.184 | - | 3,9 | -1 | - | 65 |
| Cepillos, brochas y pinceles, para el aseo personal (miles de unidades) | 13.622 | - | 2,8 | 16.343 | - | 2,8 | 9.200 | - | 1,6 | 11.486 | - | 2,1 | 25 | - | 33 |
| Botones, botones de presión y sus partes | - | - | 1,5 | - | - | 1,2 | - | - | 0,8 | - | - | 0,9 | - | - | 13 |
| Cierres de cremalleras y sus partes (tmn) | 409 | - | 1,8 | 596 | - | 2,4 | 365 | - | 1,5 | 321 | - | 1,3 | -12 | - | -17 |

1377

| OTRAS INDUSTRIAS MANUFACTURERAS Valor en millones de US\$ cif | | | | | | | | | | | CLAVE 390 | | | | |
|--|----------|------------------|-------|----------|------------------|-------|--------------|------------------|-------|----------|------------------|-------|------------------|--------|-------|
| Principales productos | 1999 | | | 2000 | | | ENERO-AGOSTO | | | | | | | | |
| | Cantidad | Precio (US\$) | Valor | Cantidad | Precio (US\$) | Valor | 2000 | | | 2001 | | | % Var. 2001/2000 | | |
| | | | | | | | Cantidad | Precio (US\$) | Valor | Cantidad | Precio (US\$) | Valor | Cantidad | Precio | Valor |
| Bolígrafos, estilográficos, portaminas y sus partes | - | - | 14,2 | - | - | 16,1 | - | - | 10,7 | - | - | 9,8 | - | - | -8 |
| Lápices de mina (miles de unidades) | 79.927 | - | 4,5 | 124.016 | - | 5,0 | 75.364 | - | 3,1 | 58.261 | - | 2,1 | -23 | - | -32 |
| Cintas para máquinas de escribir (kgn) | 187.051 | - | 6,7 | 204.764 | - | 5,7 | 131.959 | - | 4,0 | 94.858 | - | 3,6 | -28 | - | -11 |
| Encendedores a gas y sus partes | - | - | 2,4 | - | - | 2,6 | - | - | 2,0 | - | - | 2,2 | - | - | 11 |
| RESTANTES | | | 11,3 | | | 13,5 | | | 8,3 | | | 8,6 | | | 4 |
| TOTAL AGREGACIÓN MAYOR | | | 189,9 | | | 226,2 | | | 119,5 | | | 110,9 | | | -7 |

IV ESTADÍSTICAS ESPECIALES



1379

PRINCIPALES PRODUCTOS EXPORTADOS POR CHILE
(Miles de US\$ fob)

| Código | Producto | 2000 | Enero - Agosto | |
|----------|--|-----------|----------------|-----------|
| | | | 2000 | 2001 |
| 74031100 | CATODOS Y SECCIONES DE CATODO, DE COBRE | 4.375.260 | 2.939.554 | 2.901.535 |
| 26030000 | MINERALES DE COBRE Y SUS CONCENTRADOS. | 2.368.803 | 1.617.955 | 1.497.518 |
| 8061000 | UVAS. | 674.394 | 603.442 | 487.469 |
| 47032100 | PASTA QUIMICA DE CONIFERAS, SEMBLANQUEA | 731.725 | 546.149 | 390.110 |
| 22042110 | VINOS CON DENOMINACION DE ORIGEN. | 434.845 | 281.519 | 293.459 |
| 29051100 | METANOL (ALCOHOL METILICO). | 323.539 | 200.231 | 286.920 |
| 44071019 | MADERAACERRADA O DESVASTADA (LAS DEMAS) | 312.428 | 214.600 | 207.687 |
| 3041050 | FILETES Y DEMAS CARNES DE SALMON, FRESCO | 279.450 | 188.683 | 199.102 |
| 8081000 | MANZANAS FRESCAS. | 203.050 | 181.853 | 196.496 |
| 74020010 | COBRE PARA EL AFINO. | 285.213 | 166.349 | 179.667 |
| 23012010 | HARINA DE PESCADO IMPROPIA PARA ALIMENTA | 232.299 | 160.791 | 177.717 |
| 3031000 | SALMONES DEL PACIFICO CONGELADO, EXCLUID | 248.619 | 193.241 | 176.702 |
| 71081200 | ORO EN BRUTO, EXCEPTO EN POLVO, PARA USO | 289.464 | 200.905 | 157.765 |
| 74031900 | LOS DEMAS COBRE REFINADOS. | 256.169 | 164.638 | 154.858 |
| 47032900 | PASTA QUIMICA DE MADERA A LA SOSA O SULT | 204.945 | 143.499 | 127.990 |
| 47031100 | PASTA QUIMICA DE CONIFERAS, CRUDA, A LA | 152.826 | 127.011 | 101.453 |
| 28012000 | YODO. | 145.094 | 98.729 | 92.252 |
| 3042050 | FILETES DE SALMON, CONGELADOS. | 104.890 | 66.447 | 90.582 |
| 44012200 | LAS DEMAS MADERAS, EN PLAQUITAS O EN PAR | 135.347 | 93.088 | 89.463 |
| 26131010 | CONCENTRADOS TOSTADOS DE MOLIBDENO. | 146.257 | 99.575 | 87.895 |
| 3032100 | TRUCHAS CONGELADAS, EXCLUIDOS LOS FILETE | 132.969 | 83.274 | 87.664 |
| 44091020 | LISTONES Y MOLDURAS DE MADERA PARA MUEBL | 102.732 | 76.308 | 85.258 |
| 2500000 | EXPORTACIONES DE SERVICIOS | 118.506 | 63.229 | 84.474 |
| 27100029 | GASOLINA PARA OTROS USOS | 62.897 | 23.382 | 81.743 |
| 4801000 | PAPEL PRENSA EN BOBINAS O EN HOJAS. | 104.154 | 67.385 | 80.697 |
| 28342100 | NITRATO DE POTASIO. | 85.687 | 54.516 | 68.830 |
| 26011210 | PELLETS DE MINERALES DE HIERRO Y SUS CON | 107.485 | 77.688 | 67.548 |
| 10051000 | MAIZ PARA SIEMBRA. | 67.730 | 67.473 | 65.456 |
| 21069020 | PREPARACIONES COMPUESTAS NO ALCOHOLICAS | 71.658 | 40.212 | 64.847 |
| 8094010 | CIRUELAS FRESCAS. | 64.741 | 60.385 | 63.137 |
| 8105000 | KIWIS FRESCOS | 68.525 | 58.646 | 57.276 |
| 8082010 | PENAS FRESCAS. | 63.959 | 60.586 | 54.291 |
| 71069120 | PLATA EN BRUTO, ALEADA. | 73.656 | 49.848 | 52.911 |
| 44182000 | PUERTAS Y SUS MARCOS, Y UMBRALES, DE MAD | 66.657 | 44.714 | 51.720 |
| 74081100 | ALAMBRE DE COBRE REFINADO, EN EL QUE LA | 56.383 | 33.924 | 50.812 |
| 48109100 | LOS DEMAS PAPELES Y CARTONES, MULTICAPAS | 59.566 | 38.835 | 48.989 |
| 26209000 | LAS DEMAS CENIZAS Y RESIDUOS (EXCEPTO DE | 80.053 | 52.226 | 48.883 |
| 22042990 | LOS DEMAS VINOS Y MOSTOS DE UVA. | 66.011 | 43.078 | 47.021 |
| 3042060 | FILETES DE TRUCHA, CONGELADOS. | 54.512 | 35.685 | 42.444 |
| 20029010 | PUERES Y JUGO TOMATES, CONTENIDOS EXTRAC | 57.561 | 39.862 | 40.229 |
| 3042040 | FILETES DE MERLUZA, CONGELADOS. | 48.375 | 36.516 | 40.158 |
| 22042190 | LOS DEMAS VINOS Y MOSTOS DE UVA EN RECIP | 64.279 | 43.474 | 39.615 |
| 2032900 | LAS DEMAS CARNES DE PORCINO, CONGELADAS. | 38.412 | 20.264 | 38.602 |
| 8093010 | NECTARINES FRESCOS. | 44.833 | 38.211 | 36.957 |
| 28369100 | CARBONATOS DE LITIO. | 52.918 | 36.233 | 35.071 |
| 44121910 | MADERAS CONTRACHAPADA DE HOJA MADERA ESP | 38.245 | 25.974 | 34.380 |
| 16041910 | PREPARACIONES Y CONSERVAS DE JUREL, ENTE | 65.596 | 51.731 | 33.819 |
| 27100040 | ACEITES COMBUSTIBLES DESTILADOS (GAS OIL | 66.059 | 24.321 | 31.852 |
| 3021200 | SALMONES DEL PACIFICO, ATLANTICO Y DANUB | 47.484 | 29.936 | 30.163 |
| 20097000 | JUGO DE MANZANA, SIN FERMENTAR Y SIN ALC | 45.886 | 27.111 | 28.775 |
| 31059010 | NITRATO SODICO POTASICO (SALITRE) | 29.262 | 24.495 | 27.880 |
| 12099190 | LAS DEMAS SEMILLAS DE LEGUMBRES Y HORTAL | 35.317 | 31.061 | 27.840 |
| 8112090 | FRAMBUESAS, ZARZAMORAS, MORAS-FRAMBUESA | 38.231 | 36.543 | 27.087 |

PRINCIPALES PRODUCTOS IMPORTADOS POR CHILE
(Miles de US\$ cif)

| Código | Producto | 2000 | Enero - Agosto | |
|-----------|--|-----------|----------------|-----------|
| | | | 2000 | 2001 |
| 27090000 | ACEITES CRUDOS DE PETROLEO O DE MINERALE | 1.993.687 | 1.341.127 | 1.271.092 |
| 87032390 | LOS DEMAS VEHICULOS TRANSPORTE PERSONAS | 389.192 | 274.130 | 244.538 |
| 27112100 | GAS NATURAL. | 228.473 | 167.110 | 230.695 |
| 85252090 | LOS DEMAS EMISORES RECEPTORES. | 360.764 | 206.672 | 212.949 |
| 30049010 | LOS DEMAS MEDICAMENTOS PREPARADOS PARA U | 128.904 | 89.146 | 95.480 |
| 27111200 | PROPANO, LICUADO. | 159.377 | 117.305 | 94.985 |
| 84716000 | UNIDADES DE ENTRADA Y SALIDA, AUNQUE | 150.358 | 100.501 | 94.591 |
| 847133000 | PARTES Y ACCESORIOS DE MAQUINAS DE LA PA | 140.534 | 94.766 | 88.173 |
| 2013000 | CARNE DE BOVINOS DESHUESADA, FRESCA O RE | 144.057 | 83.293 | 86.174 |
| 87043120 | VEHICULOS CON CARGA DE MAS DE 500 Y HAST | 125.121 | 83.666 | 85.188 |
| 27011200 | HULLA BITUMINOSA. | 139.102 | 105.267 | 78.844 |
| 27100040 | ACEITES COMBUSTIBLES DESTILADOS (GAS OIL | 156.570 | 110.519 | 78.429 |
| 10059000 | LOS DEMAS MAICES, EXCEPTO PARA SIEMBRA. | 127.265 | 83.298 | 78.130 |
| 87032290 | LOS DEMAS VEHICULOS P TRANSPORTE PERSONA | 120.468 | 87.321 | 74.622 |
| 27100029 | GASOLINA PARA OTROS USOS | 99.426 | 64.700 | 65.754 |
| 85179000 | PARTES DE APARATOS ELECTRICOS DE TELEFON | 82.543 | 53.066 | 64.820 |
| 39012000 | POLIETILENO DE DENSIDAD IGUAL O SUPERIOR | 79.095 | 52.896 | 63.329 |
| 23040000 | TORTAS Y DEMAS RESIDUOS SOLIDOS DE LA EX | 80.118 | 48.296 | 61.057 |
| 40119100 | NEUMATICOS NUEVOS DE CAUCHO CON DIBUJO E | 65.494 | 45.802 | 60.102 |
| 84715000 | UNIDADES DE PROCESO DIGITALES, EXCEPTO LOS | 107.285 | 63.700 | 58.782 |
| 32041900 | LAS DEMAS MATERIAS COLORANTES ORGANICAS | 72.534 | 58.455 | 55.888 |
| 39011000 | POLIETILENO DE DENSIDAD INFERIOR A 0.94. | 67.394 | 45.076 | 51.243 |
| 85175000 | LOS DEMAS APARATOS DE TELECOMUNICACIÓN | 45.561 | 15.984 | 50.253 |
| 85299000 | LAS DEMAS PARTES DESTINADAS A LOS APARAT | 83.036 | 43.242 | 49.874 |
| 87042120 | VEHICULOS CON CAPACIDAD DE CARGA UTIL DE | 57.818 | 37.506 | 49.649 |
| 64039900 | LOS DEMAS CALZADO SUELA CAUCHO, PLAST, | 67.853 | 46.360 | 48.707 |
| 85281200 | TELEVISORES EN COLORES, INCLUSO CON RADIO | 119.005 | 79.887 | 47.941 |
| 87089900 | LAS DEMAS PARTES Y ACCESORIOS DE VEHICUL | 61.237 | 43.265 | 47.392 |
| 84314900 | LAS DEMAS PARTES DE MAQUINAS O APARATOS | 69.244 | 43.450 | 44.227 |
| 84717000 | UNIDADES DE MEMORIA | 68.487 | 44.739 | 44.072 |
| 84392000 | MAQUINAS Y APARATOS PARA FABRICACION DE | 168 | 93 | 43.849 |
| 87021090 | LOS DEMAS VEHICULOS AUTOMOVILES, TRANSPO | 61.121 | 37.393 | 41.628 |
| 15179000 | LAS DEMAS PREPARACIONES ALIMENTICIAS DE | 62.466 | 38.802 | 39.030 |
| 87042110 | FURGONES CON CARGA MAXIMA INFERIOR O IGU | 37.372 | 26.049 | 38.419 |
| 84283300 | LOS DEMAS AP. ELEVADORES O TRANSPORTADOR | 38.403 | 6.413 | 37.420 |
| 48184000 | PANALES, TOALLAS Y TAMPONES HIGIENICOS Y | 50.478 | 34.601 | 36.711 |
| 85421200 | TARJETAS PROVISTAS DE CIRCUITOS INTEGRADOS | 32.588 | 19.559 | 36.646 |
| 72283000 | LAS DEMAS BARRAS DE ACEROS ALEADOS, LAMIN | 44.119 | 30.501 | 35.975 |
| 76129000 | LOS DEMAS DEPOSITOS, BARRILES, TAMBORES | 45.683 | 30.943 | 35.293 |
| 84099900 | LAS DEMAS PARTES IDENTIFICABLES COMO DES | 55.006 | 40.183 | 35.213 |
| 87041000 | VOLQUETES AUTOMOTORES PROYECTADOS USAR F | 63.756 | 40.056 | 35.174 |
| 61103000 | SUETERES, JERSEIS, CHALECOS Y SIMILARES, | 34.499 | 31.245 | 34.281 |
| 40112000 | NEUMATICOS NUEVOS DE CAUCHO, DEL TIPO UT | 48.535 | 33.168 | 33.869 |
| 87042320 | VEHICULOS CON PESO TOT. MAS DE 20 TON. P | 102.304 | 66.808 | 33.301 |
| 84295200 | MAQUINAS CUYA SUPERESTRUCTURA PUEDA GIRA | 74.584 | 45.560 | 33.287 |
| 87032490 | LOS DEMAS VEHICULO TRANSPORTE PERSONAS, | 70.407 | 48.102 | 32.368 |
| 84741000 | MAQUINAS Y APARATOS PARA CLASIFICAR, CRI | 22.200 | 10.817 | 30.818 |
| 85273100 | LOS DEMAS RECEPTORES RADIODIFUSION, CON | 55.435 | 28.693 | 30.738 |
| 48041100 | PAPEL Y CARTON KRAFT, PARA CARAS (CUBIER | 49.990 | 31.003 | 30.560 |
| 27100061 | ACEITES BASICOS LUBRICANTES. | 39.395 | 29.114 | 30.517 |
| 84713000 | COMPUTADORES DIGITALES, PORTÁTILES, DE | 41.892 | 26.502 | 29.885 |
| 84295100 | CARGADORAS Y PALAS CARGADORAS DE CARGA F | 54.795 | 25.312 | 28.682 |
| 31021000 | UREA, INCLUSO EN DISOLUCION ACUOSA. | 57.907 | 37.271 | 28.284 |

PRINCIPALES PRODUCTOS EXPORTADOS POR CHILE
(Miles de US\$ fob)

(Continuación)

| Código | Producto | 2000 | Enero - Agosto | |
|----------|--|--------|----------------|--------|
| | | | 2000 | 2001 |
| 8093090 | MELOCOTONES O DURAZNOS, INCLUIDO LOS GRI | 33.458 | 26.425 | 26.588 |
| 44113900 | LOS DEMAS TABLEROS DE FIBRA MASA VOLUMIC | 32.857 | 22.889 | 26.500 |
| 3049050 | LAS DEMAS CARNES DE SALMON, CONGELADAS, | 30.610 | 20.443 | 25.981 |
| 87084000 | CAJAS DE CAMBIO, DE VEHICULOS AUTOMOVILE | 44.432 | 29.242 | 25.890 |
| 26011110 | MINERALES FINOS, GRANZAS Y RUN OF MINE D | 34.699 | 23.996 | 25.507 |
| 40111000 | NEUMATICOS NUEVOS DE CAUCHO TIPO UTILIZA | 36.066 | 26.436 | 25.315 |
| 87043120 | VEHICULOS CON CARGA DE MAS DE 500 Y HAST | 64.508 | 37.119 | 25.092 |
| 87032290 | LOS DEMAS VEHICULOS P. TRANSPORTE PERSONA | 24.199 | 14.422 | 24.620 |
| 44112100 | TABLEROS DE FIBRA MASA VOLUMICA SUP. A 0 | 32.222 | 21.906 | 24.546 |
| 88033000 | LAS DEMAS PARTES DE AVIONES O DE HELICOP | 29.011 | 19.301 | 23.729 |
| 25010010 | SAL GEMA, SAL DE SALINAS, SAL MARINA Y S | 22.163 | 12.603 | 23.324 |
| 13023100 | AGAR-AGAR. | 39.030 | 26.074 | 22.746 |
| 49019990 | LOS DEMAS FOLLETOS E IMPRESOS SIMILARES | 23.786 | 18.458 | 22.360 |
| 31025000 | NITRATO DE SODIO. | 32.764 | 25.304 | 22.222 |
| 8062000 | PASAS. | 49.070 | 30.301 | 22.070 |
| 39021000 | POLIPROPILENO, EN FORMAS PRIMARIAS. | 29.264 | 19.675 | 21.552 |
| 26139010 | CONCENTRADOS SIN TOSTAR DE MOLIBDENO. | 22.305 | 12.032 | 20.884 |
| 3037800 | MERLUZAS CONGELADAS, EXCLUIDOS FILETES, | 27.984 | 21.640 | 20.819 |
| 26169010 | MINERALES DE ORO Y SUS CONCENTRADOS. | 50.436 | 30.431 | 20.563 |
| 84314300 | PARTES DE MAQUINAS O APARATOS DE SONDEO | 4.685 | 3.021 | 19.553 |
| 73261100 | BOLAS Y ARTICULOS SIMILARES PARA MOLINOS | 13.979 | 9.302 | 19.320 |
| 16059090 | LOS DEMAS MOLUSCOS E INVERTEBRADOS ACUAT | 29.235 | 20.239 | 18.351 |
| 28257000 | OXIDOS E HIDROXIDOS DE MOLIBDENO. | 19.971 | 13.908 | 17.518 |
| 8102000 | FRAMBUESAS, ZARZAMORAS, MORAS Y MORAS-FR | 21.208 | 18.341 | 17.386 |
| 3079960 | LENGUAS DE ERIZO DE MAR, CONGELADAS, SEC | 26.783 | 18.177 | 17.336 |
| 8104000 | ARANDANOS O MURTONES Y DEMAS FRUTOS DEL | 29.235 | 24.072 | 17.160 |
| 40119900 | LOS DEMAS NEUMATICOS NUEVOS DE CAUCHO | 26.835 | 16.965 | 17.141 |
| 20098000 | JUGOS DE LAS DEMAS FRUTAS, LEGUMBRE U HO | 18.019 | 14.884 | 17.134 |
| 30049010 | LOS DEMAS MEDICAMENTOS PREPARADOS PARA U | 22.794 | 13.859 | 16.663 |
| 20087010 | MELOCOTONES O DURAZNOS, CONSERVADOS AL N | 31.176 | 19.848 | 16.146 |
| 3032200 | SALMONES DEL ATLANTICO Y DEL DANUBIO CON | 25.822 | 13.934 | 15.982 |
| 8132000 | CIRUELAS SECAS. | 28.164 | 14.317 | 15.856 |
| 87032390 | LOS DEMAS VEHICULOS TRANSPORTE PERSONAS | 24.916 | 16.652 | 15.812 |
| 3026920 | MERLUZA FRESCA O REFRIGERADA, EXCLUIDO FI | 30.681 | 20.877 | 15.747 |
| 13023900 | LOS DEMAS MUCILAGOS Y ESPESATIVOS DERIVA | 21.974 | 13.453 | 15.341 |
| 27100051 | FUEL OIL. | 30.515 | 12.649 | 15.235 |
| 3072910 | OSTIÓN DEL NORTE (ARGOPECTEN PURPURATUS) | 17.643 | 9.285 | 15.154 |
| 48184000 | PANALES, TOALLAS Y TAMPONES HIGIENICOS Y | 22.907 | 15.661 | 15.122 |
| 3079190 | LOS DEMAS MOLUSCOS E INVERTEBRADOS ACUAT | 22.638 | 17.558 | 15.116 |
| 52094200 | TEJIDO ALGODON CON HILADO DISTINTO COLOR | 21.199 | 12.777 | 14.917 |
| 31043000 | SULFATO DE POTASIO. | 21.886 | 10.718 | 14.704 |
| 2071400 | TROZOS Y DESPOJOS DE GALLO O GALLINA, CONGELADOS | 10.924 | 6.729 | 14.457 |
| 44111900 | LOS DEMAS TABLEROS DE FIBRA DE MASA VOLU | 19.720 | 11.509 | 13.925 |
| 12093000 | SEMILLAS DE PLANTAS HERBACEAS UTILIZADAS | 15.877 | 12.020 | 13.634 |
| 9042000 | PIMENTOS SECOS, TRITURADOS O PULVERIZAD | 18.498 | 14.643 | 13.333 |
| 8053010 | LIMONES, FRESCOS O SECOS. | 13.878 | 12.287 | 13.203 |
| 49029000 | LOS DEMAS DIARIOS Y PUBLICACIONES PERIOD | 24.030 | 16.542 | 12.914 |
| 74111000 | TUBOS DE COBRE REFINADO. | 16.840 | 10.695 | 12.769 |
| 3042030 | FILETES DE MERO O BACALAO, CONGELADOS. | 31.374 | 21.177 | 12.720 |
| 3042090 | LOS DEMAS FILETES DE PESCADO, CONGELADOS | 15.810 | 9.345 | 12.648 |
| 89020010 | BARCOS DE PESCA. | 231 | 0 | 12.624 |
| 33072000 | DESODORANTES CORPORALES Y ANTITRASPIRANT | 11.062 | 7.154 | 12.612 |
| 33049900 | LAS DEMAS PREPARACIONES DE BELLEZA, DE M | 12.719 | 8.170 | 12.502 |

PRINCIPALES PRODUCTOS IMPORTADOS POR CHILE
(Miles de US\$ cif)

(Continuación)

| Código | Producto | 2000 | Enero - Agosto | |
|----------|---|---------|----------------|--------|
| | | | 2000 | 2001 |
| 87012000 | TRACTORES DE CARRETERA PARA SEMIRREMOLQU | 54.642 | 34.860 | 28.237 |
| 87042350 | VEHICULOS CON PESO TOT. MAS DE 20 TON. CH | 38.410 | 22.213 | 27.528 |
| 84818090 | LOS DEMAS ARTICULOS DE GRIFERIA Y ORGANO | 37.436 | 24.498 | 27.293 |
| 42031000 | PRENDAS DE VESTIR, DE CUERO NATURAL, ART | 28.743 | 25.135 | 26.840 |
| 87042270 | VEHICULOS DE PESO TOTAL SUP. A 5 TON. CHA | 50.766 | 38.375 | 26.757 |
| 17019900 | LAS DEMAS AZUCAR Y SACAROSA QUIMICAMENTE | 52.924 | 29.478 | 26.706 |
| 39076000 | POLITEREFTALATO DE ETILENO | 35.141 | 22.563 | 25.981 |
| 64029900 | LOS DEMAS CALZADO CON SUELA Y PARTE SUP. | 37.678 | 22.869 | 25.123 |
| 31031000 | SUPERFOSFATOS. | 32.917 | 29.158 | 25.096 |
| 310000 | PARTES, PIEZAS, CONJUNTOS ARMADURIA VEHICU | 127.825 | 97.208 | 24.874 |
| 89019010 | LOS DEMAS BARCOS PO. TRANSPORTE DE MERCAN | 21.651 | 7.640 | 24.585 |
| 84118200 | LAS DEMAS TURBINAS DE GAS DE POTENCIA SU | 18.531 | 2.712 | 24.223 |
| 84749000 | PARTES DE MAQ. Y APARAT. P. CLASIFICAR, | 28.809 | 20.398 | 24.045 |
| 39041020 | POLICLORURO DE VINILO, GRADO DE SUSPENSI | 42.526 | 31.271 | 23.912 |
| 84501100 | MAQUINAS P. LAVAR ROPA, TOTALMENTE AUTOM | 33.563 | 27.099 | 23.904 |
| 61091000 | CAMISetas DE PUNTO, DE ALGODON. | 38.692 | 22.038 | 23.896 |
| 27100059 | LOS DEMAS ACEITES COMBUSTIBLES RESIDUALE | 25.632 | 18.323 | 23.779 |
| 39269090 | LAS DEMAS MANUFACTURAS, DE PLASTICO. | 42.699 | 29.985 | 23.205 |
| 8030000 | BANANAS O PLATANOS, FRESCOS O SECOS. | 39.285 | 25.712 | 22.923 |
| 85438900 | LOS DEMAS MÁQUINAS Y APARATOS ELÉCTRICOS . | 37.471 | 21.687 | 22.733 |
| 28141000 | AMONIACO ANHIDRO. | 27.486 | 17.464 | 22.143 |
| 84718000 | LAS DEMAS UNIDADES DE MÁQUINAS AUTOMÁTICAS | 28.824 | 18.936 | 21.998 |
| 23091000 | ALIMENTOS PARA PERROS O GATOS, ACONDICIO | 25.154 | 17.180 | 21.216 |
| 69089000 | LAS DEMAS BALDOSAS DE CERAMICA, PARAPAV | 45.069 | 34.457 | 21.129 |
| 38249090 | LOS DEMAS PRODUCTOS QUIMICOS PREPARADOS NCOPI | 35.656 | 24.376 | 20.816 |
| 34022000 | PREPARACIONES TENSOACTIVAS, PARA LAVAR, Y | 20.389 | 13.045 | 20.681 |
| 15042000 | GRASAS Y ACEITES DE PESCADO Y SUS FRACCI | 22.098 | 16.223 | 20.652 |
| 28362020 | CENIZA DE SODA PESADA. | 27.033 | 19.362 | 20.502 |
| 84798990 | LAS DEMAS MAQUINAS Y APARATOS MECANICOS | 32.135 | 22.503 | 20.184 |
| 2023000 | CARNE DE BOVINOS DESHUESADA, CONGELADA. | 28.419 | 20.590 | 19.898 |
| 84178000 | LOS DEMAS HORNOS INDUSTRIALES O DE LABOR | 3.470 | 1.484 | 19.744 |
| 45031000 | TAPONES DE CORCHO NATURAL. | 24.928 | 16.097 | 19.645 |
| 84351010 | MAQUINAS Y APARATOS EMPLEADOS EN LA VINI | 5.405 | 3.884 | 19.616 |
| 76012000 | ALEACIONES DE ALUMINIO, EN BRUTO. | 27.637 | 18.684 | 19.498 |
| 309900 | MERCANCIAS ORGANISMOS INTERNACIONALES O | 31.509 | 24.116 | 19.260 |
| 72085100 | PLANCHAS LAM. EN CAL. DE ESP. > 10MM. | 15.582 | 11.079 | 18.780 |
| 84139100 | PARTES DE BOMBAS PARA LIQUIDOS. | 27.748 | 17.630 | 18.767 |
| 84714900 | LOS DEMAS COMPUTADORES DIGITALES, | 28.305 | 20.350 | 18.403 |
| 27160000 | ENERGIA ELECTRICA (PARTIDA DISCRECIONAL) | 28.801 | 17.661 | 18.201 |
| 84272000 | LAS DEMAS CARRETIILLAS AUTOPROPULSADAS. | 22.964 | 14.497 | 18.126 |
| 85243100 | DISCOS LASER GRABADOS, PARA REPRODUCIR | 25.078 | 15.697 | 18.035 |
| 85044000 | CONVERTIDORES ESTATICOS. | 28.082 | 17.678 | 17.813 |
| 39069000 | LOS DEMAS POLIMEROS ACRILICOS, EN FORMAS | 27.171 | 18.497 | 17.759 |
| 38249040 | PREPARACIONES PARA LA CONCENTRACION DE | 22.467 | 13.435 | 17.748 |
| 39235000 | TAPONES, TAPAS, CAPSULAS Y DEMAS DISPOSI | 15.972 | 9.707 | 17.338 |
| 72104900 | LOS DEMAS PROD. LAMINADOS HIERRO, ANCHO | 15.729 | 9.213 | 17.121 |
| 84137000 | LAS DEMAS BOMBAS CENTRIFUGAS. | 19.419 | 12.372 | 17.029 |
| 38083090 | LOS DEMAS HERBICIDAS, INHIBIDORES DE GER | 24.091 | 18.941 | 16.966 |
| 85372000 | CUADROS, PANEL, CONSOLA Y SIMILAR P. CON | 6.172 | 4.077 | 16.784 |
| 48101100 | PAPEL Y CARTON TIPO UTILIZADO ESCRIBIR, | 32.667 | 23.729 | 16.687 |
| 28151200 | HIDROXIDO DE SODIO (SOSA CAUSTICA), EN D | 12.338 | 7.573 | 16.138 |
| 62034290 | LOS DEMAS PANTALONES PARA HOMBRES O NIÑO | 21.544 | 14.297 | 16.004 |
| 38220000 | REACTIVOS COMPUESTOS DE DIAGNOSTICO O DE | 20.802 | 13.740 | 15.967 |

La selección corresponde a los 600 productos principales ordenados por monto para el período enero - agosto 2001.

PRINCIPALES PRODUCTOS EXPORTADOS POR CHILE
(Miles de US\$ fob)

(Continuación)

| Código | Producto | 2000 | Enero - Agosto | |
|----------|---|--------|----------------|--------|
| | | | 2000 | 2001 |
| 3037910 | MERO CONGELADO, EXCLUIDOS FILETES, HIGAD | 16.307 | 12.842 | 12.276 |
| 74091100 | CHAPAS Y BANDAS, DE COBRE REFINADO, ENRO | 16.347 | 10.651 | 11.806 |
| 28100000 | *OXIDOS DE BORO; ACIDOS BORICOS. * | 15.472 | 10.905 | 11.581 |
| 44039990 | LAS DEMAS MADERAS EN BRUTO, INCLUSO DESC | 26.388 | 16.904 | 11.245 |
| 94035000 | MUEBLES DE MADERA DEL TIPO DE LOS UTILIZ | 15.813 | 10.135 | 11.204 |
| 44091090 | LAS DEMAS MADERA CONIFERA PERFILADAS. | 16.412 | 12.705 | 11.065 |
| 7031010 | CEBOLLAS, FRESCAS O REFRIGERADAS. | 8.609 | 8.438 | 10.925 |
| 84181000 | COMBINACIONES DE REFRIGERADOR Y CONGELAD | 12.212 | 6.961 | 10.884 |
| 27111300 | BUTANOS, LICUADOS. | 18.500 | 9.017 | 10.878 |
| 81129900 | MANUFACTURAS DE GALIO, HAFNIO, INDIO, NI | 16.728 | 12.997 | 10.796 |
| 41042900 | LOS DEMAS CUEROS Y PIELS, DE BOVINO Y D | 3.726 | 3.158 | 10.621 |
| 31059090 | LOS DEMAS ABONOS. | 10.454 | 5.012 | 10.497 |
| 3026910 | MERO FRESCO O REFRIGERADO, EXCLUIDO FILE | 22.755 | 15.579 | 10.175 |
| 70052900 | LAS DEMAS LUNAS SIN ARMAR, DE VIDRIO FLO | 10.598 | 6.565 | 10.064 |
| 16042090 | LAS DEMAS PREPARACIONES Y CONSERVAS DE P | 16.177 | 9.887 | 10.027 |
| 3026990 | LOS DEMAS PESCADOS FRESCOS O REFRIGERADO | 10.262 | 7.787 | 9.939 |
| 39011000 | POLIETILENO DE DENSIDAD INFERIOR A 0,94. | 13.398 | 8.003 | 9.928 |
| 16023100 | PREPARACIONES Y CONSERVAS, DE PAVO. | 11.229 | 7.097 | 9.788 |
| 94039000 | PARTES DE LOS DEMAS MUEBLES. | 21.087 | 13.921 | 9.779 |
| 4029900 | LAS DEMAS LECHE Y NATAS CONCENTRADAS AZ | 14.264 | 10.161 | 9.742 |
| 71069110 | PLATA EN BRUTO, SIN ALEAR. | 14.068 | 8.576 | 9.665 |
| 16059070 | CHOLGAS, CHORITOS PREPARADOS Y CONSERVADO | 7.291 | 4.862 | 9.660 |
| 44111000 | TABLEROS DE FIBRA MASA VOLUMICA SUP. A 0 | 12.908 | 8.277 | 9.270 |
| 11071000 | MALTA, SIN TOSTAR. | 11.804 | 8.310 | 9.044 |
| 7108000 | LAS DEMAS LEGUMBRES Y HORTALIZAS, INCLUS | 13.540 | 9.965 | 8.930 |
| 3037920 | JUREL CONGELADO, EXCLUIDO FILETES, HIGAD | 6.895 | 2.261 | 8.881 |
| 39202000 | LAS DEMAS PLACAS, HOJAS, BANDAS, LAMINAS, D | 14.714 | 10.246 | 8.783 |
| 8023200 | NUECES DE NOGAL SIN CASCARA, FRESCAS O S | 14.146 | 7.533 | 8.748 |
| 12122090 | LAS DEMAS ALGAS, FRESCAS O SECAS, INCLUS | 10.931 | 8.955 | 8.652 |
| 8044000 | AGUACATES (PALTAS), FRESCAS O SECAS. | 73.792 | 11.214 | 8.626 |
| 72027000 | FERROMOLIBDENO. | 10.306 | 7.146 | 8.562 |
| 31023000 | NITRATO DE AMONIO, INCLUSO EN DISOLUCION | 10.598 | 7.927 | 8.488 |
| 39201000 | LAS DEMAS PLACAS, HOJAS, BANDAS, LAMINAS, D | 5.747 | 2.977 | 8.418 |
| 40112000 | NEUMATICOS NUEVOS DE CAUCHO, DEL TIPO UT | 12.210 | 8.075 | 8.315 |
| 20079990 | LAS DEMAS COMPOTAS, JALEAS, MERMELADAS, PUR | 12.126 | 8.130 | 8.222 |
| 12122010 | ALGAS GRACILAREA, LESSONIA, IRIDAEA, FRE | 12.738 | 9.205 | 7.933 |
| 26080000 | MINERALES DE CINC Y SUS CONCENTRADOS. | 13.326 | 9.707 | 7.815 |
| 8133000 | MANZANAS SECAS. | 11.983 | 7.590 | 7.764 |
| 44079990 | LAS DEMAS MADERAS ASERRADAS O DESBASTADA | 16.619 | 12.063 | 7.666 |
| 12119040 | MOSQUETA, FRESCAO SECA INCLUSO CORTADA | 9.360 | 6.449 | 7.663 |
| 44113100 | TABLEROS DE FIBRA MASA VOLUMICA SUP. 0,3 | 11.915 | 8.208 | 7.642 |
| 23032010 | COSETA DE REMOLACHA | 10.067 | 6.736 | 7.639 |
| 85245300 | CINTAS MAGNÉTICAS GRABADAS, PARA REPRODUCIR | 7.743 | 4.224 | 7.514 |
| 20079910 | COMPOTAS, JALEAS, MERMELADAS, PURES Y PA | 7.861 | 5.815 | 7.472 |
| 28417000 | MOLIBDATOS. | 6.586 | 4.658 | 7.469 |
| 3054900 | LOS DEMAS PESCADOS AHUMADOS, INCLUIDOS F | 12.566 | 7.677 | 7.467 |
| 3056900 | LOS DEMAS PESCADOS SALADOS SIN SECAR NI | 12.530 | 8.720 | 7.383 |
| 44152000 | PALETAS, PALETAS-CAJA Y OTRAS PLATAFORMA | 12.896 | 7.416 | 7.369 |
| 85243100 | DISCOS LASER GRABADOS, PARA REPRODUCIR | 3.189 | 2.375 | 7.282 |
| 18063200 | CHOCOLATES SIN RELLENAR, EN BLOQUES, TAB | 9.069 | 4.711 | 7.261 |
| 4022180 | LECHE EN POLVO, SIN EDULCORAR CON 26% O M | 4.170 | 3.432 | 7.232 |
| 44081010 | HOJAS PARA CHAPADO Y CONTRACHAPADO, DE P | 12.579 | 8.982 | 7.189 |
| 3049040 | LAS DEMAS CARNES DE MERLUZA, CONGELADA, | 9.387 | 7.641 | 7.058 |

PRINCIPALES PRODUCTOS IMPORTADOS POR CHILE
(Miles de US\$ cif)

(Continuación)

| Código | Producto | 2000 | Enero - Agosto | |
|----------|--|--------|----------------|--------|
| | | | 2000 | 2001 |
| 84051000 | GENERADORES DE GAS POBRE O DE GAS DE AGU | 457 | 224 | 15.864 |
| 38083010 | HERBICIDAS, INHIBIDORES GERMINACION Y RE | 19.416 | 16.028 | 15.810 |
| 85365010 | INTERRUPTORES PARA UNA TENSION INFERIOR | 24.551 | 16.498 | 15.788 |
| 44160000 | BARRILES, CUBAS, TINAS Y DEMAS MANUFACTU | 12.559 | 11.632 | 15.756 |
| 87033290 | LOS DEMAS VEHICULOS TRANSPORTE PERS. DIE | 12.235 | 4.529 | 15.738 |
| 90189000 | LOS DEMAS APARATOS E INSTRUMENTOS DE MED | 17.083 | 11.913 | 15.183 |
| 21069090 | LAS DEMAS PREPARACIONES ALIMENTICIAS NO | 19.091 | 12.039 | 15.137 |
| 87082900 | LAS DEMAS PARTES Y ACCESORIOS DE CARROCE | 22.116 | 14.549 | 15.137 |
| 39201000 | LAS DEMAS PLACAS, HOJAS, BANDAS, LAMINAS, D | 20.694 | 13.747 | 14.924 |
| 84193200 | SECADORES, PARA LA MADERA, PASTA PARA PA | 6.937 | 6.289 | 14.878 |
| 28070000 | *ACIDO SULFURICO: OLEUM. * | 12.896 | 10.278 | 14.847 |
| 48102100 | PAPEL CÚCHE O ESTUCADO LIGERO (L.W.C.) | 28.214 | 20.882 | 14.718 |
| 33049900 | LAS DEMAS PREPARACIONES DE BELLEZA, DE M | 21.567 | 14.758 | 14.593 |
| 9024000 | TE NEGRO Y TE PARCIALMENTE FERMENTADO EN | 16.800 | 12.101 | 14.484 |
| 84714100 | LOS DEMAS COMPUTADORES DIGITALES, CON | 26.792 | 17.808 | 14.361 |
| 18069000 | LOS DEMAS CHOCOLATES Y PREARACIONES ALIM | 14.000 | 9.400 | 14.331 |
| 23021000 | SALVADOS, MOYUELOS Y DEMAS RESIDUOS DEL | 13.277 | 10.345 | 14.289 |
| 27100063 | ACEITES LUBRICANTES TERMINADOS. | 17.030 | 11.555 | 14.199 |
| 84742000 | MAQUINAS Y APARATOS PARA QUEBRANTAR, TRI | 28.649 | 20.146 | 14.060 |
| 28353100 | TRIFOSFATO DE SODIO (TRIPOLIFOSFATO DE S | 16.438 | 11.148 | 13.761 |
| 85447000 | CABLES DE FIBRAS OPTICAS. | 14.003 | 8.112 | 13.744 |
| 48235900 | LOS DEMAS PAPEL Y CARTON UTILIZADOS ESCR | 18.190 | 11.929 | 13.580 |
| 31054000 | DIHIDROGENO ORTOFOSFATO DE AMONIO | 13.616 | 11.910 | 13.523 |
| 33059000 | LAS DEMAS PREPARACIONES CAPILARES. | 15.583 | 10.690 | 13.477 |
| 85171900 | LOS DEMAS TELÉFONOS | 16.561 | 10.981 | 13.471 |
| 12010000 | HABAS DE SOJA, INCLUSO QUEBRANTADAS. | 14.925 | 8.859 | 13.455 |
| 62052000 | CAMISAS PARA HOMBRES O NIÑOS, DE ALGODON | 14.848 | 10.484 | 13.398 |
| 61101000 | SUETERES, JERSEIS, CHALECOS Y SIMILAR, D | 13.949 | 13.403 | 13.306 |
| 84082000 | MOTOR DIESEL O SEMIDIESEL TIPO USADO PRO | 16.520 | 12.209 | 13.240 |
| 33029000 | LAS DEMAS MEZCLAS DE SUSTANCIAS ODORIFER | 18.333 | 12.971 | 13.237 |
| 84295900 | LAS DEMAS PALAS MECANICAS, EXCAVADORAS, | 12.862 | 8.443 | 13.022 |
| 10019000 | LOS DEMAS TRIGOS Y MORCAJO Y TRANQUILLON | 53.878 | 41.783 | 13.018 |
| 48025210 | PAPELES PARA ESCRITURA, DIBUJO O IMPRESI | 24.469 | 17.179 | 13.012 |
| 27111900 | LOS DEMAS GASES DE PETROLEO E HIDROCARBU | 20.440 | 14.146 | 12.977 |
| 73089000 | LAS DEMAS CONSTRUCCION Y PARTES, DE FUND | 13.147 | 8.510 | 12.914 |
| 72085200 | PLANCHAS LAM. EN CAL. DE ESP. > 0 = 4.75MM. PERO | 12.952 | 9.700 | 12.722 |
| 84291100 | TOPADORAS, INCLUSO LAS ANGULARES, DE ORU | 9.980 | 7.422 | 12.635 |
| 84821000 | RODAMIENTOS DE BOLAS. | 20.767 | 14.614 | 12.621 |
| 39219000 | LAS DEMAS PLACAS, HOJAS, PELICULAS, BANDA | 17.807 | 11.764 | 12.614 |
| 84148000 | LOS DEMAS BOMBAS Y COMPRESORES DE AIRE | 21.082 | 13.807 | 12.583 |
| 72106100 | PLANCHAS SIN ALEAR, REVESTIDAS DE ALEACIONES DE | 18.584 | 12.809 | 12.501 |
| 84391000 | MAQUINAS Y APARATOS PARA FABRICACION DE | 20.185 | 17.545 | 12.397 |
| 26139010 | CONCENTRADOS SIN TOSTAR DE MOLIBDENO. | 18.789 | 11.848 | 12.357 |
| 95039000 | LOS DEMAS JUGUETES. | 26.363 | 14.749 | 12.110 |
| 84224000 | MAQUINAS Y APARATOS PARA EMPAQUETAR O EN | 23.478 | 15.130 | 12.048 |
| 84119900 | LAS DEMAS PARTES DE TURBINAS DE GAS, EXC | 27.016 | 16.207 | 12.040 |
| 27150000 | MEZCLAS BITUMINOSAS A BASE DE ASFALTO O | 11.022 | 10.461 | 11.882 |
| 27100099 | LOS DEMAS ACEITES DE PETROLEO O DE MINER | 8.142 | 5.970 | 11.800 |
| 85369010 | APARATOS DE AMPALME Y CONEXION, PARA UNA | 19.889 | 13.549 | 11.695 |
| 61102000 | SUETERES, JERSEIS, CHALECOS Y SIMILARES, | 13.897 | 12.233 | 11.583 |
| 32061110 | PIGMENTOS, CON UN CONTENIDO DE DÍOXIDO | 18.226 | 12.520 | 11.581 |
| 64039110 | BOTIN | 12.255 | 10.640 | 11.562 |
| 84304100 | LAS DEMAS MAQUINAS DE SONDEO O DE PERFOR | 22.732 | 17.595 | 11.409 |

1383

La selección corresponde a los 600 productos principales ordenados por monto para el período enero - agosto 2001.

PRINCIPALES PRODUCTOS EXPORTADOS POR CHILE
(Miles de US\$ fob)

(Continuación)

| Código | Producto | 2000 | Enero - Agosto | |
|----------|---|--------|----------------|-------|
| | | | 2000 | 2001 |
| 8052000 | MANDARINAS, CLEMENTINAS, WILKINGS E HIBR | 5.196 | 5.159 | 7.040 |
| 20096000 | JUGO DE UVA(INCLUIDO EL MOSTO), SIN FERM | 7.740 | 3.246 | 7.003 |
| 21021000 | LEVADURAS VIVAS. | 8.264 | 5.580 | 6.872 |
| 44101900 | LOS DEMÁS TABLEROS DE PARTÍCULAS, DE MADERA | 5.936 | 3.903 | 6.859 |
| 69109020 | TAZAS DE RETRETES Y ESTANQUES | 10.285 | 6.905 | 6.695 |
| 74199919 | LOS DEMAS COSPELES. | 9.429 | 6.169 | 6.682 |
| 3037930 | CONGRIO,COJINOVA-PESCADOS CONGELADOS- | 10.111 | 7.031 | 6.661 |
| 84749000 | PARTES DE MAQ. Y APARAT. P. CLASIFICAR, | 8.412 | 6.160 | 6.582 |
| 48026010 | PAPEL P. ESCRIBIR, DIBUJO O IMPRESION, M | 10.858 | 5.300 | 6.550 |
| 18069000 | LOS DEMAS CHOCOLATES Y PREARACIONES ALIM | 8.562 | 5.647 | 6.434 |
| 8119000 | LOS DEMAS FRUTOS SIN COCER O COCIDOS CON | 6.698 | 5.992 | 6.364 |
| 19053000 | *GALLETEAS DULCES: GAURES O WAFFLE * | 7.183 | 4.771 | 6.346 |
| 87043160 | CHASSIS CABIN. CON CARGA MAS DE 500 HAST | 18.051 | 13.167 | 6.342 |
| 16052090 | QUISQUILLAS Y GAMBAS PREPARADAS O CONSER | 17.597 | 12.121 | 6.295 |
| 8112010 | MORAS, INCLUSO COCIDAS O AZUCARADAS, CON | 8.779 | 8.373 | 6.279 |
| 25289000 | LOS DEMAS BORATOS NATURALES Y SUS CONCEN | 6.564 | 4.932 | 6.248 |
| 76109000 | LAS DEMAS CONSTRUCCIONES Y PARTES DE CON | 6.464 | 3.916 | 6.245 |
| 18063100 | CHOCOLATES RELLENOS, EN BLOQUES, TABLETA | 7.318 | 4.569 | 6.238 |
| 4090000 | MIEL NATURAL. | 4.811 | 4.276 | 6.226 |
| 31042000 | CLORURO DE POTASIO. | 17.529 | 12.037 | 6.181 |
| 21050000 | HELADOS Y PRODUCTOS SIMILARES, INCLUSO C | 11.019 | 7.198 | 6.137 |
| 74040000 | DESPERDICIOS Y DESECHOS, DE COBRE. | 6.157 | 3.931 | 6.056 |
| 85244000 | CINTAS MAGNÉTICAS, GRABADAS PARA REPRODUCIR | 3.129 | 2.571 | 5.984 |
| 3049060 | LAS DEMAS CARNES DE TRUCHA, CONGELADA, E | 9.410 | 6.448 | 5.959 |
| 27111200 | PROPANO, LICUADO. | 4.917 | 1.178 | 5.899 |
| 48042900 | PAPEL KRAFT PARA SACOS, LOS DEMAS. | 9.950 | 6.685 | 5.857 |
| 6011000 | BULBOS, CEBOLLAS, TUBERCULOS, RAICES TUB | 4.855 | 3.839 | 5.828 |
| 7032000 | AJOS, FRESCOS O REFRIGERADOS. | 10.039 | 7.286 | 5.775 |
| 39233000 | BOMBONAS, BOTELLAS, FRASCOS Y ARTICULOS | 6.132 | 4.002 | 5.772 |
| 8092000 | CEREZAS FRESCAS. | 21.958 | 3.896 | 5.703 |
| 84818010 | LOS DEMAS ARTICULOS DE GRIFERIA Y ORGANO | 7.474 | 4.843 | 5.646 |
| 24022000 | CIGARRILLOS QUE CONTENGAN TABACO. | 8.911 | 6.087 | 5.609 |
| 17049010 | BOMBONES, CARAMELOS, CONFITES Y PASTILLA | 10.772 | 6.303 | 5.532 |
| 84185000 | LOS DEMAS ARMARIOS, ARCAS, VITRINAS, MOS | 7.223 | 3.505 | 5.530 |
| 87079099 | CARROCERIAS VEHIC. PARTIDAS 8701_8705... | 5.145 | 2.094 | 5.529 |
| 3054100 | SALMONES DEL PACIFICO, ATLANTICO O DANUB | 7.159 | 4.929 | 5.521 |
| 94033000 | MUEBLES DE MADERA DEL TIPO DE LOS UTILIZ | 8.218 | 5.550 | 5.485 |
| 76020000 | DESPERDICIOS Y DESECHOS, DE ALUMINIO. | 6.894 | 4.872 | 5.480 |
| 54023100 | HILADOS TEXTURADOS DE NYLON U OTRA POLI | 9.292 | 6.406 | 5.468 |
| 3037990 | LOS DEMAS PESCADOS CONGELADOS, EXCLUIDOS | 11.265 | 7.718 | 5.451 |
| 21069090 | LAS DEMAS PREPARACIONES ALIMENTICIAS NO | 8.167 | 5.561 | 5.361 |
| 20086010 | CEREZAS CONSERVADAS AL NATURAL O EN ALMI | 9.665 | 6.938 | 5.267 |
| 29181200 | ACIDO TARTARICO. | 7.698 | 4.452 | 5.212 |
| 44031000 | MADERA EN BRUTO, INCLUSO DESCORTEZADA, D | 10.438 | 4.697 | 5.195 |
| 33061000 | DENTIFRICOS. | 4.422 | 2.250 | 5.188 |
| 29054200 | PENTAERITRITOL (PENTAERITRITA). | 7.801 | 5.175 | 5.066 |
| 16059010 | ERIZOS DE MAR, PREPARADOS O CONSERVADOS. | 15.892 | 9.609 | 5.051 |
| 11042200 | GRANOS DE AVENA, MONDADOS, PERLADOS, TRO | 6.418 | 4.342 | 5.019 |
| 74091900 | LAS DEMAS CHAPAS Y BANDAS, DE COBRE REFIN | 6.834 | 4.009 | 4.981 |
| 96091000 | LAPICES PARA ESCRIBIR O DIBUJAR. | 2.575 | 2.067 | 4.965 |
| 16051014 | CENTOLLA Y CENTOLLON CONSERVADAS CONGELA | 9.452 | 4.661 | 4.908 |
| 73211110 | COCINAS DE COMBUSTIBLE GASEOSOS, O DE GA | 5.025 | 3.218 | 4.859 |
| 16059020 | ALMEJAS, PREPARADAS O CONSERVADAS. | 7.708 | 4.586 | 4.796 |

PRINCIPALES PRODUCTOS IMPORTADOS POR CHILE
(Miles de US\$ cif)

(Continuación)

| Código | Producto | 2000 | Enero - Agosto | |
|----------|---|--------|----------------|--------|
| | | | 2000 | 2001 |
| 82121000 | NAVAJAS Y MAQUINAS DE AFEITAR. | 20.340 | 14.284 | 11.364 |
| 90183900 | LAS DEMAS AGUJAS, CATETERES, CANULAS Y S | 15.401 | 9.631 | 11.298 |
| 49019930 | LIBROS DE LITERATURA EN GENERAL | 16.963 | 12.308 | 11.271 |
| 87021010 | VEHICULO AUTOMOVIL.MOTOR DIESEL O SEMIDI | 13.735 | 10.202 | 11.237 |
| 32159000 | TINTAS PARA ESCRIBIR O DIBUJAR Y DEMAS T | 10.199 | 7.223 | 11.168 |
| 33072000 | DESODORANTES CORPORALES Y ANTITRASPIRANT | 14.367 | 9.122 | 11.149 |
| 48092000 | PAPEL AUTOCOPIA, INCLUSO IMPRESO, EN BOB | 18.791 | 13.167 | 11.041 |
| 87019010 | TRACTORES DE RUEDAS. | 22.502 | 13.456 | 11.035 |
| 10011000 | TRIGO DURO. | 14.711 | 4.756 | 11.019 |
| 33021000 | MEZCLAS DE SUSTANCIAS ODORIFERAS, DEL TI | 14.287 | 9.493 | 10.969 |
| 62019300 | ANORAK, CAZADORAS Y SIMILARES, HOMBRES O | 13.203 | 11.465 | 10.965 |
| 33030000 | PERFUMES Y AGUAS DE TOCADOR. | 17.057 | 10.940 | 10.864 |
| 85211000 | APARATOS DE GRABACION Y/O REPRODUC. DE I | 22.591 | 15.494 | 10.861 |
| 84834010 | ENGRANAJES Y RUEDAS DE FRICCION. | 18.146 | 12.589 | 10.850 |
| 4021000 | LECHE CONCENTRADA, AZUC., CON MAT. GRASA | 16.705 | 12.236 | 10.789 |
| 30022000 | VACUNAS PARA LA MEDICINA HUMANA. | 10.650 | 9.506 | 10.743 |
| 84219900 | PARTES DE APARATOS PARA FILTRAR O DEPURA | 13.561 | 9.962 | 10.536 |
| 73061000 | TUBOS TIPO USADO OLEODUCTOS,SOLDADOS,REM | 6.415 | 4.480 | 10.398 |
| 85371000 | CUADROS, PANEL, CONSOLA Y DEMAS SOPORTES | 14.671 | 9.985 | 10.366 |
| 61099000 | CAMISetas DE PUNTO, DE LAS DEMAS MATERIA | 13.334 | 9.234 | 10.329 |
| 84223000 | MAQUINAS Y APARATOS PARA LLENAR, CERRAR, | 25.765 | 17.650 | 10.327 |
| 30042010 | MEDICAMENTOS QUE CONTENGAN OTROS ANTIBIO | 12.585 | 8.717 | 10.325 |
| 38081010 | INSECTICIDAS ACONDICIONADOS VENTA POR ME | 14.604 | 7.985 | 10.318 |
| 84143000 | COMPRESORES DEL TIPO DE LOS UTILIZADOS E | 15.621 | 10.362 | 10.305 |
| 84799000 | PARTES DE MAQ. Y APARATOS MECANICOS CON U | 10.421 | 6.972 | 10.281 |
| 83099000 | LOS DEMAS TAPONES Y TAPAS DE METALES COM | 16.220 | 11.607 | 10.276 |
| 40111000 | NEUMATICOS NUEVOS DE CAUCHO TIPO UTILIZA | 17.414 | 11.917 | 10.135 |
| 84149000 | *PARTES DE BOMBAS Y COMPRESORES DE AIRE.* | 14.939 | 9.337 | 10.094 |
| 87053000 | CAMIONES DE BOMBEROS. | 5.880 | 4.281 | 10.006 |
| 29291000 | ISOCIANATOS. | 14.708 | 9.918 | 9.998 |
| 39191000 | PLACAS, HOJAS, BANDAS, CINTAS, PELICULAS | 13.122 | 9.709 | 9.930 |
| 62121000 | SOSTENES, INCLUSO DE PUNTO. | 14.791 | 9.472 | 9.819 |
| 84859000 | LAS DEMAS PARTES DE MAQ. O DE APARATOS NO | 15.915 | 11.158 | 9.786 |
| 48101200 | PAPEL Y CARTON TIPO UTILIZADO ESCRIBIR, | 17.667 | 12.635 | 9.763 |
| 85071000 | ACUMULADORES ELECTRICOS, DE PLOMO, TIPO | 14.583 | 10.696 | 9.754 |
| 85425000 | MICROESTRUCTURAS ELECTRONICAS | 21.711 | 16.875 | 9.650 |
| 52010000 | ALGODON SIN CARDAR NI PEINAR. | 20.079 | 12.361 | 9.642 |
| 15162000 | GRASAS Y ACEITES VEGETALES, Y SUS FRACCI | 16.406 | 11.026 | 9.607 |
| 31053000 | HIDROGENO ORTOFOSFATO DE DIAMONIO | 10.501 | 8.412 | 9.585 |
| 52094200 | TEJIDO ALGODON CON HILADO DISTINTO COLOR | 16.115 | 10.278 | 9.580 |
| 33051000 | CHAMPUES. | 9.586 | 5.635 | 9.556 |
| 38082090 | LOS DEMAS FUNGICIDAS. | 14.681 | 10.103 | 9.515 |
| 48051000 | PAPEL SEMIQUIMICO PARA ONDULAR, EN BOBIN | 10.363 | 7.277 | 9.452 |
| 48112100 | PAPEL Y CARTON ENGOMADO O ADHESIVO, AUTO | 11.914 | 7.738 | 9.398 |
| 17049010 | BOMBONES, CARAMELOS, CONFITES Y PASTILLA | 11.921 | 7.216 | 9.393 |
| 39233000 | BOMBONAS, BOTELLAS, FRASCOS Y ARTICULOS | 9.405 | 5.918 | 9.375 |
| 84834020 | REDUCTORES, MULTIPLICADORES Y VARIADORES | 8.295 | 5.271 | 9.329 |
| 62053000 | CAMISAS PARA HOMBRES O NIÑOS, DE FIBRAS | 16.804 | 10.932 | 9.328 |
| 29041000 | DERIVADOS SOLAMENTE SULFONADOS, SUS SALE | 15.069 | 10.462 | 9.294 |
| 9011100 | CAFE SIN TOSTAR, SIN DESCAFEINAR. | 16.087 | 10.602 | 9.283 |
| 76071100 | HOJAS Y TIRAS DELGADAS, SIN SOPORTE, SIM | 10.923 | 6.778 | 9.225 |
| 39199000 | LAS DEMAS PLACAS,HOJAS,BANDAS,CINTAS,PEL | 14.121 | 10.436 | 9.216 |
| 40119900 | LOS DEMAS NEUMATICOS NUEVOS DE CAUCHO | 16.175 | 11.406 | 9.207 |

La selección corresponde a los 600 productos principales ordenados por monto para el período enero - agosto 2001.

PRINCIPALES PRODUCTOS EXPORTADOS POR CHILE
(Miles de US\$ fob)

(Continuación)

| Código | Producto | 2000 | Enero - Agosto | |
|----------|--|--------|----------------|-------|
| | | | 2000 | 2001 |
| 39239000 | LOS DEMAS ARTICULOS PARA EL TRANSPORTE O | 8.287 | 5.638 | 4.780 |
| 12099910 | SEMILLAS DE MELON Y SANDIA | 10.713 | 9.773 | 4.759 |
| 87089900 | LAS DEMAS PARTES Y ACCESORIOS DE VEHICUL | 5.550 | 3.284 | 4.729 |
| 85446010 | LOS DEMAS CONDUCTORES ELECTRICOS P. TENS | 3.776 | 2.531 | 4.699 |
| 15180000 | GRASAS Y ACEITES, ANIMALES O VEGETALES, | 2.213 | 1.712 | 4.667 |
| 2044200 | LOS DEMAS CORTES DE OVINOS, SIN DESHUESA | 2.452 | 2.146 | 4.599 |
| 12099110 | SEMILLAS DE TOMATE, PARA SIEMBRA. | 6.300 | 5.361 | 4.554 |
| 8109000 | LOS DEMAS FRUTOS FRESCOS. | 4.778 | 4.023 | 4.540 |
| 7052900 | ACHICORIAS (COMPRENDIDA LA ESCAROLA), | 5.721 | 5.703 | 4.474 |
| 39231000 | CAJAS, JUALAS Y ARTICULOS SIMILARES DE P | 4.803 | 2.843 | 4.471 |
| 55151100 | LOS DEMAS TEJIDOS DE FIBRAS POLIESTER DI | 7.497 | 5.922 | 4.404 |
| 44189000 | LAS DEMAS OBRAS Y PIEZAS DE CARPINTERIA | 3.902 | 2.185 | 4.388 |
| 22042910 | MOSTO DE UVA FERMENTADO PARCIALMENTE Y A | 7.951 | 5.178 | 4.375 |
| 16042040 | LAS DEMAS PREPARACIONES Y CONSERVAS DE S | 1.837 | 935 | 4.363 |
| 94060000 | CONSTRUCCIONES PREFABRICADAS. | 4.766 | 3.007 | 4.324 |
| 4069000 | LOS DEMAS QUESOS. | 3.530 | 1.421 | 4.316 |
| 87042120 | VEHICULOS CON CAPACIDAD DE CARGA UTIL DE | 1.037 | 544 | 4.293 |
| 2031900 | LAS DEMAS CARNES DE PORCINOS, FRESCAS O | 4.807 | 2.781 | 4.256 |
| 56039490 | TELA SIN TEJER SIN IMPREGNAR, EXCEPTO DE . | 10.327 | 6.146 | 4.205 |
| 21011100 | EXTRACTOS, ESENCIAS Y CONCENTRADOS DE CAFE | 5.230 | 2.490 | 4.199 |
| 16052012 | CAMARONES CONSERVADOS CONGELADOS. | 5.897 | 4.569 | 4.129 |
| 51052900 | LAD DEMAS LANAS PEINADAS, EXCEPTO A GRAN | 5.977 | 4.425 | 4.124 |
| 24031000 | PICADURA DE TABACO Y TABACO PARA PIPA, I | 1.540 | 8 | 4.055 |
| 3038000 | HIGADOS, HUEVAS Y LECHAS DE PESCADOS, CO | 5.782 | 3.849 | 4.037 |
| 3041010 | FILETES Y DEMAS CARNES DE ALBACORA, FRES | 7.175 | 6.182 | 4.005 |
| 3026930 | JUREL FRESCO O REFRIGERADO, EXCLUIDO FIL | 3.354 | 1.667 | 3.968 |
| 71081100 | ORO EN POLVO PARA USO NO MONETARIO. | 3.392 | 2.184 | 3.926 |
| 55093200 | HILADO RETORCIDO O CABLEADO CONTENIDO FI | 4.988 | 3.258 | 3.876 |
| 3061420 | CENTOLLAS Y CENTOLLON CONGELADOS | 12.197 | 3.087 | 3.847 |
| 2072700 | TROZOS Y DESPOJOS DE PAVO, CONGELADOS | 6.036 | 2.642 | 3.828 |
| 51121110 | TEJIDO DE LANA PEINADO CONTENIDO LANA,SU | 7.912 | 5.390 | 3.826 |
| 39232100 | SACOS, BOLSAS Y CUCURUCHOS, DE POLIMEROS | 5.285 | 4.344 | 3.793 |
| 44032030 | MADERA EN BRUTO, SIMPLEMENTE ESCUADRADAS | 8.335 | 6.127 | 3.712 |
| 48193000 | SACOS O BOLSAS CON UNA ANCHURA EN LA BAS | 3.527 | 2.279 | 3.705 |
| 12060000 | SEMILLA DE GIRASOL, INCLUSO QUEBRANTADA. | 14.347 | 12.951 | 3.679 |
| 36030040 | DETONADORES ELECTRICOS | 4.268 | 3.213 | 3.650 |
| 84501100 | MAQUINAS P. LAVAR ROPA, TOTALMENTE AUTOM | 2.031 | 1.061 | 3.643 |
| 17049090 | LOS DEMAS ARTICULOS DE CONFITERIA SIN CA | 4.601 | 2.920 | 3.640 |
| 49111000 | IMPRESOS PUBLICITARIOS, CATALOGOS COMERC | 5.474 | 3.380 | 3.639 |
| 71129000 | DEMAS DESPERDICIOS Y RESIDUOS, DE METALE | 684 | 507 | 3.624 |
| 8023100 | NUECES DE NOGAL CON CASCARA, FRESCAS O S | 7.802 | 2.647 | 3.622 |
| 71181000 | MONEDAS SIN CURSO LEGAL, EXCEPTO LAS DE | 3.712 | 3.068 | 3.616 |
| 12119020 | OREGANO, FRESCO O SECO, INCLUSO CORTADO, | 7.686 | 5.984 | 3.612 |
| 16041100 | SALMONES ENTEROS O EN TROZOS, EXCEPTO PI | 5.374 | 3.345 | 3.598 |
| 44219090 | LAS DEMAS MANUFACTURAS DE MADERA. | 5.612 | 4.083 | 3.597 |
| 8021200 | ALMENDRAS SIN CASCARA, FRESCAS O SECAS, | 7.827 | 3.284 | 3.566 |
| 8111000 | FRESAS, INCLUSO COCIDAS CON AGUA O VAPOR | 3.253 | 2.459 | 3.552 |
| 94036000 | LOS DEMAS MUEBLES DE MADERA. | 4.877 | 2.856 | 3.495 |
| 33059000 | LAS DEMAS PREPARACIONES CAPILARES. | 3.576 | 2.449 | 3.456 |
| 48191000 | CAJAS DE PAPEL O CARTON ONDULADO. | 5.280 | 4.440 | 3.444 |
| 85444990 | LOS DEMAS CONDUCTORES ELECTRICOS TENSION | 4.531 | 2.218 | 3.437 |
| 41043900 | LOS DEMAS CUEROS Y PIELS, DE BOVINO Y D | 4.192 | 1.898 | 3.433 |
| 73063000 | LOS DEMAS TUBOS Y PERFILES HUECOS, SECO. | 7.191 | 5.381 | 3.414 |

PRINCIPALES PRODUCTOS IMPORTADOS POR CHILE
(Miles de US\$ cif)

(Continuación)

| Código | Producto | 2000 | Enero - Agosto | |
|----------|---|--------|----------------|-------|
| | | | 2000 | 2001 |
| 85141000 | HORNOS DE RESISTENCIA (DE CALDEO INDIRECTO | 1.604 | 398 | 9.207 |
| 72254000 | LOS DEMAS PROD.LAMINADO CALIENTE, PLANOS, | 8.184 | 5.209 | 9.169 |
| 85165000 | HORNOS DE MICROONDAS., USO DOMESTICO. | 13.945 | 9.981 | 9.125 |
| 16041410 | PREPARACIONES Y CONSERVAS DE ATUNES, ENT | 12.331 | 8.105 | 9.108 |
| 38112110 | ADITIVOS PARA ACEITES LUBRICANTES NO ACO | 12.944 | 9.097 | 9.102 |
| 4022180 | LECHE EN POLVO, SIN EDULCORAR CON 26% O M | 13.401 | 10.025 | 9.059 |
| 85445910 | LOS DEMAS CONDUCTORES ELECTRICOS, TENSIO | 9.310 | 6.398 | 9.019 |
| 73181500 | LOS DEMAS TORNILLOS Y PERNOS, INCLUSO CO | 11.193 | 7.456 | 8.914 |
| 39021000 | POLIPROPILENO, EN FORMAS PRIMARIAS. | 19.445 | 14.383 | 8.867 |
| 32151900 | LAS DEMAS TINTAS DE IMPRENTA, EXCEPTO NE | 13.715 | 9.458 | 8.863 |
| 84212300 | APARATOS PARA FILTRAR EL ACEITE EN MOTOR | 12.893 | 9.131 | 8.823 |
| 22083000 | WHISKY | 11.338 | 6.886 | 8.794 |
| 84431900 | LAS DEMAS IMPRESORAS OFFSET. | 9.632 | 5.659 | 8.792 |
| 39204200 | LAS DEMAS PLACAS, HOJAS, BANDAS, LAMINAS, D | 14.349 | 9.514 | 8.780 |
| 10063000 | ARROZ SEMIBLANQUEADO O BLANQUEADO, INCLU | 16.507 | 12.692 | 8.761 |
| 73269000 | LAS DEMAS MANUFACTURAS DE HIERRO O DE AC | 19.258 | 10.937 | 8.749 |
| 85021300 | GRUPOS ELECTROG. MOTOR EMBOLO ENCENDIDO | 6.384 | 4.096 | 8.636 |
| 55134100 | TEJIDOS DE FIBRAS DISCONTINUAS DE POLIES | 15.017 | 10.653 | 8.559 |
| 84099100 | PARTES IDENTIFICABLES COMO DESTINADAS EX | 13.694 | 9.410 | 8.548 |
| 84719000 | LAS DEMAS MAQUINAS AUTOMATICAS PARA EL | 14.807 | 10.697 | 8.537 |
| 84264100 | LAS DEMAS MAQUINAS Y APARATOS, AUTOPROPU | 17.022 | 11.869 | 8.508 |
| 85254000 | VIDEOCAMARAS, INCLUIDAS LAS DE IMAGEN FIJA | 14.087 | 7.561 | 8.479 |
| 85015300 | LOS DEMAS MOTORES CORRIENTE ALTERNA, POL | 8.198 | 4.784 | 8.463 |
| 84833000 | "CAJAS DE COJINETES SIN LOS RODAMIENTOS: " | 11.933 | 8.323 | 8.435 |
| 29025000 | ESTIRENO. | 12.865 | 8.936 | 8.404 |
| 38082010 | FUNGICIDAS ACONDICIONADOS VENTA POR MENO | 12.214 | 6.980 | 8.393 |
| 84431100 | IMPRESORAS OFFSET, ALIMENTADAS CON BOBIN | 1.778 | 268 | 8.330 |
| 84819000 | PARTES DE ARTICULOS DE GRIFERIA Y ORGANO | 13.718 | 9.239 | 8.299 |
| 39241000 | VAJILLA Y DEMAS ARTICULOS PARA EL SERVIC | 10.286 | 6.712 | 8.277 |
| 84831000 | ARBOLES DE TRANSMISION Y MANIVELAS. | 15.122 | 11.126 | 8.195 |
| 87032310 | VEHICULO TIPO JEEP Y SIMILAR TRACC. 4 RUE | 17.942 | 12.909 | 8.188 |
| 30045010 | LOS DEMAS MEDICAMENTOS QUE CONTENGAN VIT | 7.375 | 5.069 | 8.119 |
| 85173010 | CENTRALES DE COMPUTACION AUTOMATICA. | 14.715 | 11.078 | 8.101 |
| 79011100 | CINC EN BRUTO SIN ALEAR, CON UN CONTENID | 12.272 | 7.880 | 8.071 |
| 85061010 | PILAS SECAS DE DIOXIDO DE MANGANESO, DE | 13.033 | 8.622 | 8.057 |
| 48191000 | CAJAS DE PAPEL O CARTON ONDULADO. | 13.278 | 8.242 | 8.049 |
| 84189900 | LAS DEMAS PARTES DE MATERIAL, MAQUINAS Y | 10.605 | 6.493 | 8.005 |
| 59021000 | NAPAS TRAMADAS P. NEUMATICOS FABRICADAS | 12.111 | 8.760 | 7.999 |
| 85442020 | CABLES Y DEMAS CONDUCTORES ELECTRICOS CO | 11.312 | 5.363 | 7.990 |
| 84191100 | CALENTADORES DE AGUA DE CALENTAMIENTO IN | 9.457 | 8.543 | 7.941 |
| 84212190 | LOS DEMAS APARATOS PARA FILTRAR O DEPURA | 10.659 | 5.105 | 7.878 |
| 54075200 | TEJIDOS TENIDOS, CONTENIDO FILAMENTO POL | 13.350 | 9.413 | 7.810 |
| 90278000 | LOS DEMAS INSTRUMENTOS Y APARATOS PARA A | 8.521 | 6.003 | 7.794 |
| 64041900 | LOS DEMAS CALZADO SUELA CAUCHO O PLASTIC | 8.993 | 5.885 | 7.793 |
| 37079000 | LAS DEMAS PREPARACIONES QUIMICAS PARA US | 12.234 | 8.404 | 7.764 |
| 84198990 | LOS DEMAS APARATOS Y DISPOSITIVOS PARA E | 14.234 | 11.541 | 7.724 |
| 84133000 | BOMBAS DE CARBURANTE, DE ACEITE O DE REF | 11.186 | 7.483 | 7.713 |
| 84811000 | VALVULAS REDUCTORAS DE PRESION. | 10.427 | 6.716 | 7.685 |
| 85389000 | LAS DEMAS PARTES DE LOS APARATOS PDAS. 8 | 8.977 | 6.351 | 7.685 |
| 87083900 | LOS DEMAS FRENOS Y SERVOFRENOS, Y SUS PA | 10.718 | 7.642 | 7.601 |
| 84145900 | LOS DEMAS VENTILADORES. | 11.773 | 5.139 | 7.571 |
| 55095300 | HILADO FIBRA DISCONTINUA POLIESTER MEZCL | 14.015 | 10.551 | 7.540 |
| 84195000 | INTERCAMBIADORES DE CALOR. | 3.234 | 2.026 | 7.515 |

1385

La selección corresponde a los 600 productos principales ordenados por monto para el período enero - agosto 2001.

PRINCIPALES PRODUCTOS EXPORTADOS POR CHILE
(Miles de US\$ fob)

(Continuación)

| Código | Producto | 2000 | Enero - Agosto | |
|----------|--|--------|----------------|------|
| | | | 2000 | 2001 |
| 73066000 | LOS DEMAS TUBOS Y PERFILES HUECOS,SOLDAD | 711 | 221 | 935 |
| 24012000 | TABACO TOTAL O PARCIALMENTE DESVENADO O | 3.011 | 2.771 | 932 |
| 44151000 | *CAJAS, JAULAS, TAMBORES Y SIMILARES; TA * | 1.290 | 790 | 924 |
| 38029010 | MATERIAS MINERALES NATURALES ACTIVADAS | 1.291 | 766 | 919 |
| 39211300 | PRODUCTOS CECULARES, DE POLIURETANOS. | 1.034 | 693 | 912 |
| 68159900 | LAS DEMAS MANUFACTURAS DE PIEDRA O DE OT | 944 | 267 | 897 |
| 10111000 | CABALLOS REPRODUCTORES DE RAZA PURA, VIV | 274 | 4 | 896 |
| 84193200 | SECADORES, PARA LA MADERA, PASTA PARA PA | 0 | 0 | 885 |
| 62031200 | TRAJES O TERNOS, PARA HOMBRE O NIÑOS, DE | 2.014 | 1.002 | 884 |
| 96039000 | ESCOBAS MECANICAS USO MANUAL, PINCELES Y | 1.622 | 1.231 | 883 |
| 38140000 | DISOLVENTES O DILUYENTES ORGANICOS COMPU | 2.061 | 1.755 | 878 |
| 15161010 | GRASAS Y ACEITES DE PESCADO O DE MAMIFER | 1.150 | 1.037 | 872 |
| 19059000 | LOS DEMAS PRODUCTOS DE PANADERIA, PASTEL | 1.723 | 1.155 | 867 |
| 52093200 | TEJIDO ALGODON TENIDO, LIGAMENTO SARGA O | 913 | 631 | 864 |
| 49060090 | LOS DEMAS PLANOS Y DIBUJOS ORIGINALES HE | 1.070 | 795 | 859 |
| 49119900 | LOS DEMAS IMPRESOS. | 1.187 | 881 | 859 |
| 74081900 | LOS DEMAS ALAMBRES DE COBRE REFINADO. | 1.562 | 812 | 853 |
| 70071900 | LOS DEMAS VIDRIOS DE SEGURIDAD, TEMPLADO | 243 | 128 | 851 |
| 30374000 | CABALLAS CONGELADAS, EXCLUIDO FILETES HI | 119 | 84 | 844 |
| 29151210 | FORMIATO DE SODIO. | 1.256 | 856 | 839 |
| 20059000 | LAS DEMAS LEGUMBRES U HORTALIZAS Y MEZCL | 1.351 | 946 | 838 |
| 28419010 | PERRENATO DE AMONIO. | 1.696 | 1.420 | 837 |
| 85021300 | GRUPOS ELECTROG. MOTOR EMBOLO ENCENDIDO | 233 | 95 | 828 |
| 94037000 | MUEBLES DE PLASTICO. | 1.065 | 701 | 824 |
| 94016900 | LOS DEMAS ASIENTOS, CON ARMAZON DE MADER | 965 | 635 | 815 |
| 12092900 | LAS DEMAS SEMILLAS FORRAJERAS, EXCEPTO L | 190 | 172 | 811 |
| 71120000 | ACEITUNAS CONSERVADAS PROVISIONALMENTE, | 1.958 | 945 | 807 |
| 48057000 | LOS DEMAS PAPELES Y CARTON, GRAMAJE ENTR | 172 | 0 | 806 |
| 40291200 | NATA SIN AZUCARAR NI EDULCORAR DE OTRO M | 904 | 537 | 805 |
| 94056000 | ANUNCIOS, LETREROS Y PLACAS INDICADORAS, | 391 | 202 | 803 |
| 95069900 | LOS DEMAS ARTICULOS PARA DEPORTES. | 97 | 7 | 803 |
| 22060000 | LAS DEMAS BEBIDAS FERMENTADAS (POR EJEMP | 408 | 403 | 801 |
| 14049010 | CORTEZAS DE QUILLAY. | 1.268 | 884 | 800 |
| 10600900 | LOS DEMAS ANIMALES VIVOS, EXCEPTO PARA A | 1.689 | 1.265 | 798 |
| 61102000 | SUETERES, JERSEIS, CHALECOS Y SIMILARES, | 552 | 294 | 788 |
| 84818090 | LOS DEMAS ARTICULOS DE GRIFERIA Y ORGANO | 1.114 | 761 | 782 |
| 47072000 | DESPERCICIOS Y DESECHOS DE OTROS PAPELES | 1.388 | 519 | 780 |
| 39042200 | LOS DEMAS POLICLORUROS DE VINILO, PLASTI | 1.119 | 568 | 776 |
| 70190000 | LAS DEMAS PATATAS (PAPAS), FRESCAS O REF | 461 | 389 | 775 |
| 70099100 | LOS DEMAS ESPEJOS DE VIDRIO, SIN MARCO. | 793 | 554 | 772 |
| 38220000 | REACTIVOS COMPUESTOS DE DIAGNOSTICO O DE | 1.108 | 740 | 768 |
| 12141000 | HARINA Y PELLETS DE ALFALFA. | 611 | 575 | 766 |
| 68112000 | LAS DEMAS PLACAS, PANELES, BALDOSAS Y SI | 869 | 532 | 765 |
| 85444910 | LOS DEMAS CONDUCTORES ELECTRICOS P. TENS | 3.041 | 14 | 763 |
| 21069010 | POLVOS PARA LA FABRICACION DE BUDINES, C | 1.805 | 1.005 | 752 |
| 29173500 | ANHIDRIDO FTALICO. | 1.115 | 696 | 749 |
| 41042200 | CUEROS Y PIELLES, DE BOVINO, PRECURTIDOS | 12.994 | 8.072 | 749 |
| 73065000 | LOS DEMAS TUBOS Y PERFILES HUECOS,SOLDAD | 2.620 | 973 | 746 |
| 28480000 | FOSFUROS, AUNQUE NO SEAN DE CONSTITUCION | 948 | 835 | 744 |
| 55111020 | HILADO DE FIBRAS ACRILICAS CONTENIDO FIB | 1.117 | 1.040 | 740 |
| 12119010 | BOLDO, FRESCO O SECO, INCLUSO CORTADO, Q | 936 | 674 | 738 |
| 94059900 | LAS DEMAS PARTES DE APARATOS DE ALUMBRAD | 1.356 | 832 | 738 |
| 20021000 | TOMATES ENTEROS O EN TROZOS, PREPARADOS | 1.158 | 745 | 730 |

PRINCIPALES PRODUCTOS IMPORTADOS POR CHILE
(Miles de US\$ cif)

(Continuación)

| Código | Producto | 2000 | Enero - Agosto | |
|----------|---|-------|----------------|-------|
| | | | 2000 | 2001 |
| 55020011 | MECHAS PARA FABRICAR FILTROS DE CIGARRIL | 5.357 | 3.562 | 3.655 |
| 95021000 | MUNECAS, INCLUSO VESTIDAS, QUE REPRESENT | 9.434 | 5.510 | 3.651 |
| 39171010 | TRIPAS ARTIFICIALES DE CELULOSA REGENERA | 5.358 | 3.851 | 3.644 |
| 63022210 | SABANAS Y FUNDAS, ESTAMPADAS, DE FIBRAS | 4.107 | 2.569 | 3.632 |
| 60029300 | LOS DEMAS TEJIDOS DE PUNTO, DE FIBRAS SI | 6.051 | 4.423 | 3.630 |
| 27011900 | LAS DEMAS HULLAS, INCLUSO PULVERIZADAS, | 4.405 | 2.123 | 3.628 |
| 89040000 | REMOLCADORES Y BARCOS EMPUJADORES. | 0 | 0 | 3.626 |
| 87149900 | LAS DEMAS PARTES Y ACCESORIOS DE VEHICUL | 6.559 | 4.030 | 3.622 |
| 90303900 | LOS DEMAS INSTRUMENTOS Y APARATOS P. MED | 6.013 | 3.694 | 3.619 |
| 84772000 | MAQUINAS EXTRUSORAS. | 5.676 | 3.737 | 3.597 |
| 55063000 | FIBRAS ACRILICAS O MODACRILICAS DISCONTI | 6.275 | 4.215 | 3.593 |
| 96121000 | CINTAS PARA MAQUINAS DE ESCRIBIR Y SIMIL | 5.660 | 4.010 | 3.583 |
| 34039900 | LAS DEMAS PREPARACIONES LUBRICANTES. | 5.086 | 3.544 | 3.572 |
| 40012900 | LOS DEMAS CAUCHOS NATURALES EN OTRAS FOR | 5.068 | 4.018 | 3.565 |
| 32091010 | PINTURAS A BASE DE POLIMEROS ACRILICOS O | 5.999 | 4.500 | 3.562 |
| 84152000 | AIRE ACONDICIONADO PARA AUTOMOVILES | 8.107 | 5.923 | 3.559 |
| 84131100 | BOMBAS DISTRIBUCION CARBURANTE O LUBRICA | 3.400 | 2.214 | 3.556 |
| 87150000 | COCHES, SILLAS Y VEHICULOS SIMILARES PAR | 5.453 | 3.464 | 3.552 |
| 23089000 | LAS DEMAS MATERIAS, DESPERDICIOS, RESIDU | 4.614 | 2.787 | 3.533 |
| 62092000 | PRENDAS Y COMPLEMENTOS DE VESTIR, PARA B | 4.367 | 3.302 | 3.527 |
| 76042100 | PERFILES HUECOS, DE ALEACIONES DE ALUMIN | 5.567 | 4.561 | 3.527 |
| 84385000 | MAQUINAS Y APARATOS PARA LA PREPARACION | 6.393 | 3.621 | 3.518 |
| 19900 | OTROS PERTRECHOS ESTADO CONSIGNADOS FFA | 3.026 | 2.175 | 3.517 |
| 85021200 | GRUPOS ELECTROG. MOTOR EMBOLO ENCENDIDO | 5.282 | 3.713 | 3.513 |
| 85392200 | LAS DEMAS LAMPARAS Y TUBOS DE INCANDESCE | 3.575 | 2.010 | 3.510 |
| 84553000 | CILINDROS DE LAMINADORES. | 4.489 | 3.417 | 3.505 |
| 96082000 | ROTULADORES Y MARCADORES CON PUNTA DE FI | 4.926 | 3.325 | 3.495 |
| 22071000 | ALCOHOL ETILICO SIN DESNATURALIZAR, GRAD | 5.149 | 3.125 | 3.489 |
| 87060099 | LOS DEMAS VEHICULOS DE TRANSPORTE DE MER | 9.682 | 6.241 | 3.488 |
| 39181000 | REVESTIMIENTOS DE POLIMEROS DE CLORURO D | 5.238 | 3.851 | 3.485 |
| 85111000 | BUJIAS DE ENCENDIDO PARA MOTORES ENCENDI | 5.889 | 4.089 | 3.484 |
| 84419000 | PARTES DE LAS DEMAS MAQUINAS Y APARATOS | 5.701 | 3.869 | 3.483 |
| 87169000 | PARTES DE REMOLQUES Y SEMIRREMOLQUES Y D | 5.587 | 3.949 | 3.477 |
| 12091100 | SEMILLA DE REMOLACHA AZUCARERA, PARA SIE | 2.715 | 2.702 | 3.471 |
| 90041000 | GAFAS (ANTEOJOS), DE SOL. | 5.691 | 3.058 | 3.470 |
| 90275000 | LOS DEMAS INSTRUMENTOS Y APARATOS QUE UT | 3.541 | 2.680 | 3.449 |
| 85082000 | SIERRAS Y TRONZADORAS, CON MOTOR ELECTRI | 4.806 | 3.158 | 3.447 |
| 73045900 | LOS DEMAS TUBOS Y PERFILES HUECOS,SECC. | 1.745 | 989 | 3.443 |
| 85393100 | LAMPARAS Y TUBOS FLUORESCENTES DE CATODO | 3.586 | 2.331 | 3.436 |
| 84269100 | LAS DEMAS MAQUINAS Y APARATOS PROYECTADO | 5.150 | 3.893 | 3.432 |
| 84771000 | MAQUINAS PARAMOLDEAR POR INYECCION. | 8.687 | 6.163 | 3.423 |
| 29304000 | METIONINA. | 4.831 | 3.181 | 3.419 |
| 72172000 | ALAMBRE CINCADO | 5.668 | 3.441 | 3.417 |
| 22030000 | CERVEZA DE MALTA. | 4.994 | 3.389 | 3.412 |
| 84031000 | CALDERAS PARA CALEFACCION CENTRAL, EXCEP | 4.353 | 3.134 | 3.412 |
| 48052200 | PAPEL Y CARTON, MULTICAPAS, CON UNA DE L | 3.337 | 2.460 | 3.410 |
| 87081000 | PARAGOLPES O DEFENSAS Y SUS PARTES, DE V | 5.634 | 3.918 | 3.398 |
| 25199090 | "MAGNESIA ELECTROFUNDIDA: MAGNESI CALCIN" | 2.113 | 1.361 | 3.395 |
| 32089010 | PINTURAS A BASE DE POLIMEROS SINTETICOS | 4.339 | 2.661 | 3.388 |
| 30041010 | MEDICAMENTOS QUE CONTENGAN PENICILINAS O | 3.845 | 2.697 | 3.382 |
| 84248100 | LOS DEMAS APARATOS MECANICOS PARA LAAGR | 7.296 | 4.267 | 3.378 |
| 19059000 | LOS DEMAS PRODUCTOS DE PANADERIA, PASTEL | 4.518 | 2.890 | 3.361 |
| 86090000 | CONTENEDORES (INCLUIDOS LOS CONTENEDORES | 2.329 | 1.357 | 3.357 |

1391

La selección corresponde a los 600 productos principales ordenados por monto para el período enero - agosto 2001.

PRINCIPALES PRODUCTOS EXPORTADOS POR CHILE
(Miles de US\$ fob)

(Continuación)

| Código | Producto | 2000 | Enero - Agosto | |
|----------|---|-------------------|-------------------|-------------------|
| | | | 2000 | 2001 |
| 84186910 | INSTALACIONES FRIGORIFICAS. | 1.481 | 448 | 730 |
| 7102900 | LAS DEMAS LEGUMBRES, INCLUSO DESVAINADAS | 932 | 470 | 727 |
| 73084000 | MATERIAL DE ANDAMIAJE, DE ENCOFRADO O DE | 1.596 | 825 | 724 |
| 59031090 | TEJIDOS RECUBIERTOS, REVESTIDOS O ESTRAT | 1.435 | 874 | 719 |
| 43031000 | PRENDAS Y COMPLEMENTOS DE VESTIR, DE PEL | 1.066 | 461 | 707 |
| 48239090 | LOS DEMAS PAPELES, CARTON, GUATAS DE CEL | 857 | 552 | 706 |
| 84719000 | LAS DEMAS MÁQUINAS AUTOMÁTICAS PARA EL | 205 | 122 | 706 |
| 90191000 | *APARATOS DE MECANOTERAPIA; APARATOS P. * | 605 | 409 | 705 |
| 36020000 | EXPLOSIVOS PREPARADOS, EXCEPTO LAS POLVO | 596 | 376 | 703 |
| 12010000 | HABAS DE SOJA, INCLUSO QUEBRANTADAS. | 1.133 | 1.132 | 699 |
| 33012900 | LOS DEMAS ACEITES ESENCIALES, EXCEPTO LO | 1.177 | 862 | 699 |
| 84282000 | APARATOS ELEVADORES O TRANSPORTADORES, N | 722 | 524 | 697 |
| 29173400 | LOS DEMAS ESTERES DEL ACIDO ORTOFTALICO. | 2.714 | 2.018 | 696 |
| 94017900 | LOS DEMAS ASIENTOS, CON ARMAZON DE METAL | 146 | 130 | 687 |
| 53091900 | LOS DEMAS TEJIDOS LINO CON CONTENIDO LIN | 1.208 | 392 | 686 |
| 87079091 | VEHIC. TRANSP. MERC. CARGAMAS DE 500 HA | 196 | 196 | 682 |
| 74130000 | CABLES, TRENZAS Y ARTICULOS SIMILARES, DE | 473 | 321 | 681 |
| | SUBTOTAL | 17.687.424 | 12.106.446 | 12.087.647 |
| | Resto de productos | 754.579 | 515.485 | 439.355 |
| | TOTAL EXPORTACIONES | 18.442.003 | 12.621.931 | 12.527.002 |

PRINCIPALES PRODUCTOS IMPORTADOS POR CHILE
(Miles de US\$ cif)

(Continuación)

| Código | Producto | 2000 | Enero - Agosto | |
|----------|--|-------------------|-------------------|-------------------|
| | | | 2000 | 2001 |
| 84701000 | CALCULADORAS ELECTRONICAS QUE FUNCIONEN | 4.362 | 2.949 | 3.355 |
| 48211000 | ETIQUETAS DE TODAS CLASES, DE PAPEL O CA | 3.190 | 2.150 | 3.354 |
| 84822000 | RODAMIENTOS DE RODILLOS CONICOS, INCLUSO | 5.005 | 3.321 | 3.353 |
| 85153900 | LAS DEMAS MAQ. Y APARATOS DE ARCO O DE C | 4.594 | 3.199 | 3.345 |
| 84836000 | EMBRAGUES Y ORGANOS DE ACOPLAMIENTO, INC | 4.820 | 3.246 | 3.336 |
| 29153100 | ACETATO DE ETILO. | 3.267 | 2.530 | 3.329 |
| 32064900 | LAS DEMAS MATERIAS COLORANTES Y LAS DE MA | 3.802 | 2.687 | 3.325 |
| 39206290 | LAS DEMAS PLACAS, HOJAS, PELICULAS Y BANDA | 4.700 | 2.932 | 3.318 |
| 70133900 | LOS DEMAS OBJETOS DE VIDRIO PARA EL SERV | 6.535 | 4.554 | 3.318 |
| 38123000 | PREPARACIONES ANTIOXIDANTES Y DEMAS ESTA | 4.210 | 2.974 | 3.294 |
| 32151100 | TINTAS DE IMPRENTA, NEGRAS. | 4.767 | 3.346 | 3.293 |
| 84381000 | MAQUINAS Y APARATOS PARA PANADERIA, PAST | 4.423 | 3.287 | 3.285 |
| 84659100 | SIERRAS PARA TRABAJAR MADERA, CORCHO, HU | 6.446 | 4.116 | 3.278 |
| 57024200 | LAS DEMAS ALFOMBRAS Y REVEST. ATERCIOPEL | 5.363 | 4.223 | 3.260 |
| 37013000 | LAS DEMAS PLACAS Y PELICULAS PLANAS EN L | 6.644 | 4.707 | 3.256 |
| 87083100 | GUARNICIONES DE FRENOS MONTADAS, DE VEHI | 5.133 | 3.757 | 3.252 |
| 39031100 | POLIESTIRENO EN FORMA EXPANDIBLE, EN FOR | 4.687 | 3.475 | 3.245 |
| | SUBTOTAL | 13.027.438 | 8.746.609 | 8.888.889 |
| | Resto de productos | 4.033.062 | 2.817.841 | 2.545.135 |
| | Zona Franca | 1.028.900 | 539.850 | 526.476 |
| | TOTAL IMPORTACIONES | 18.089.400 | 12.104.300 | 11.960.500 |

La selección corresponde a los 600 productos principales ordenados por monto para el período enero - agosto 2001.

INTERCAMBIO COMERCIAL CON ASIA
1999 - ENE-JUN 2001
(Miles de US\$)

| PAÍS | PERÍODO | EXPORTACIONES (1) | IMPORTACIONES | SALDO BALANZA COMERCIAL |
|---------------------|----------------|-------------------|---------------|-------------------------|
| BANGLADESH | 1999 | 2.385 | 1.369 | 1.016 |
| | 2000 | 2.271 | 721 | 1.550 |
| | Ene - Jun 2000 | 143 | 441 | -298 |
| | Ene - Jun 2001 | 1.752 | 297 | 1.455 |
| CHINA (2) | 1999 | 567.108 | 709.690 | -142.582 |
| | 2000 | 965.489 | 999.759 | -34.270 |
| | Ene - Jun 2000 | 494.846 | 446.464 | 48.382 |
| | Ene - Jun 2001 | 506.795 | 509.312 | -2.517 |
| COREA DEL SUR | 1999 | 702.292 | 405.383 | 296.909 |
| | 2000 | 797.020 | 535.265 | 261.755 |
| | Ene - Jun 2000 | 388.892 | 270.897 | 117.995 |
| | Ene - Jun 2001 | 289.063 | 298.075 | -9.012 |
| EMIR. ÁRABES UNIDOS | 1999 | 28.418 | 227 | 28.191 |
| | 2000 | 36.624 | 526 | 36.098 |
| | Ene - Jun 2000 | 24.959 | 253 | 24.706 |
| | Ene - Jun 2001 | 23.343 | 659 | 22.684 |
| FILIPINAS | 1999 | 55.219 | 28.781 | 26.438 |
| | 2000 | 68.146 | 31.263 | 36.883 |
| | Ene - Jun 2000 | 24.531 | 10.072 | 14.459 |
| | Ene - Jun 2001 | 35.335 | 16.052 | 19.283 |
| INDIA | 1999 | 103.222 | 55.074 | 48.148 |
| | 2000 | 123.171 | 70.139 | 53.032 |
| | Ene - Jun 2000 | 64.820 | 32.108 | 32.712 |
| | Ene - Jun 2001 | 56.285 | 37.857 | 18.428 |
| INDONESIA | 1999 | 96.095 | 94.567 | 1.528 |
| | 2000 | 103.852 | 80.842 | 23.010 |
| | Ene - Jun 2000 | 48.633 | 41.937 | 6.696 |
| | Ene - Jun 2001 | 18.354 | 45.670 | -27.316 |
| JAPÓN | 1999 | 2.358.859 | 635.949 | 1.722.910 |
| | 2000 | 2.546.658 | 710.112 | 1.836.546 |
| | Ene - Jun 2000 | 1.362.601 | 383.519 | 979.082 |
| | Ene - Jun 2001 | 1.264.053 | 287.095 | 976.958 |

(1) Las cifras de exportación incluyen los Informes de Variación de Valor (IVV) de la Declaración de Exportación.

(2) Incluye Hong Kong.

INTERCAMBIO COMERCIAL CON ASIA
1999 - ENE-JUN 2001
(Miles de US\$)

(Continuación)

| PAÍS | PERÍODO | EXPORTACIONES (1) | IMPORTACIONES | SALDO BALANZA COMERCIAL |
|-----------|----------------|-------------------|---------------|-------------------------|
| MALASIA | 1999 | 67.063 | 81.271 | -14.208 |
| | 2000 | 58.425 | 70.586 | -12.161 |
| | Ene - Jun 2000 | 31.330 | 29.328 | 2.002 |
| | Ene - Jun 2001 | 21.062 | 29.769 | -8.707 |
| PAQUISTÁN | 1999 | 275 | 33.809 | -33.534 |
| | 2000 | 187 | 41.799 | -41.612 |
| | Ene - Jun 2000 | 92 | 20.466 | -20.374 |
| | Ene - Jun 2001 | 185 | 20.074 | -19.889 |
| SINGAPUR | 1999 | 39.796 | 27.671 | 12.125 |
| | 2000 | 32.535 | 19.162 | 13.373 |
| | Ene - Jun 2000 | 17.584 | 10.020 | 7.564 |
| | Ene - Jun 2001 | 10.439 | 14.101 | -3.662 |
| SRI LANKA | 1999 | 15.053 | 14.548 | 505 |
| | 2000 | 16.610 | 14.913 | 1.697 |
| | Ene - Jun 2000 | 9.261 | 8.016 | 1.245 |
| | Ene - Jun 2001 | 6.353 | 8.971 | -2.618 |
| TAILANDIA | 1999 | 47.672 | 50.559 | -2.887 |
| | 2000 | 37.186 | 84.744 | -47.558 |
| | Ene - Jun 2000 | 19.419 | 39.724 | -20.305 |
| | Ene - Jun 2001 | 21.503 | 44.499 | -22.996 |
| TAIWÁN | 1999 | 521.122 | 164.231 | 356.891 |
| | 2000 | 607.302 | 190.476 | 416.826 |
| | Ene - Jun 2000 | 291.094 | 92.909 | 198.185 |
| | Ene - Jun 2001 | 195.127 | 85.125 | 110.002 |

(1) Las cifras de exportación incluyen los Informes de Variación de Valor (IVV) de la Declaración de Exportación.

PRINCIPALES PRODUCTOS EXPORTADOS A BANGLADESH

(Miles de US\$ fob)

| CÓDIGO | DESCRIPCIÓN | 1999 | 2000 | Ene-Jun 00 | Ene-Jun 01 |
|-----------------|--|-------|-------|------------|------------|
| 89019010 | LOS DEMAS BARCOS PO.TRANSPORTE DE MERCAN | - | - | - | 1.156 |
| 28299000 | "PERCLORATOS; BROMATOS Y PERBROMATOS; YO " | 574 | - | - | 418 |
| 23012010 | HARINA DE PESCADO IMPROPIA PARA ALIMENTA | 54 | - | - | 114 |
| 21021000 | LEVADURAS VIVAS. | 70 | 35 | 35 | - |
| 26131010 | CONCENTRADOS TOSTADOS DE MOLIBDENO. | - | 126 | - | - |
| 44031000 | MADERA EN BRUTO, INCLUSO DESCORTEZADA, D | 1.479 | 1.790 | - | - |
| 44071019 | MADERA ACERRADA O DESVASTADA (LAS DEMAS) | 12 | 252 | 76 | - |
| 47032900 | PASTA QUIMICA DE MADERA A LA SOSA O SULT | 136 | - | - | - |
| SUBTOTAL | | 2.325 | 2.203 | 111 | 1.688 |
| Otros Productos | | 60 | 68 | 32 | 64 |
| TOTAL PAÍS | | 2.385 | 2.271 | 143 | 1.752 |

Se incluyen los productos que hayan igualado o superado la cota de US\$50.000 en alguno de los periodos; los que se ordenan según el último monto transado.

PRINCIPALES PRODUCTOS IMPORTADOS DESDE BANGLADESH

(Miles de US\$ cif)

| CÓDIGO | DESCRIPCIÓN | 1999 | 2000 | Ene-Jun 00 | Ene-Jun 01 |
|-----------------|--|-------|------|------------|------------|
| 53071000 | HILADOS DE YUTE Y DEMAS FIBRAS TEXTILES | 82 | 113 | 67 | 50 |
| 69111000 | ARTICULOS PARA EL SERVICIO DE MESA O DE | - | 54 | 54 | 49 |
| 61103000 | SUETERES, JERSEIS, CHALECOS Y SIMILARES, | 56 | 108 | 108 | 43 |
| 58063900 | LAS DEMAS CINTAS DE LAS DEMAS MATERIAS T | 57 | 45 | 44 | 10 |
| 41042900 | LOS DEMAS CUEROS Y PIELES, DE BOVINO Y D | 108 | - | - | 3 |
| 62034300 | PANTALONES, PARA HOMBRES O NINOS, DE FIB | - | 83 | - | 3 |
| 53101000 | TEJIDOS DE YUTE Y DEMAS FIBRAS TEXTILES | 99 | 59 | 34 | - |
| 61102000 | SUETERES, JERSEIS, CHALECOS Y SIMILARES, | 70 | - | - | - |
| 62052000 | CAMISAS PARA HOMBRES O NINOS, DE ALGODON | 177 | 35 | 35 | - |
| 62053000 | CAMISAS PARA HOMBRES O NINOS, DE FIBRAS | 257 | - | - | - |
| 62064000 | CAMISAS, BLUSAS Y BLUSAS CAMISERAS, PARA | 59 | - | - | - |
| SUBTOTAL | | 965 | 497 | 342 | 158 |
| Otros Productos | | 404 | 224 | 99 | 139 |
| TOTAL PAÍS | | 1.369 | 721 | 441 | 297 |

Se incluyen los productos que hayan igualado o superado la cota de US\$50.000 en alguno de los periodos; los que se ordenan según el último monto transado.

PRINCIPALES PRODUCTOS EXPORTADOS A CHINA

(Miles de US\$ fob)

| CÓDIGO | DESCRIPCIÓN | 1999 | 2000 | Ene-Jun 00 | Ene-Jun 01 |
|----------|--|---------|---------|------------|------------|
| 74031100 | CATODOS Y SECCIONES DE CATODO, DE COBRE | 117.902 | 395.135 | 183.308 | 137.313 |
| 26030000 | MINERALES DE COBRE Y SUS CONCENTRADOS. | 160.901 | 270.737 | 131.985 | 135.446 |
| 47032100 | PASTA QUIMICA DE CONIFERAS, SEMIBLANQUEA | 63.619 | 72.519 | 50.124 | 81.864 |
| 47031100 | PASTA QUIMICA DE CONIFERAS, CRUDA, A LA | 32.497 | 45.793 | 26.729 | 37.241 |
| 23012010 | HARINA DE PESCADO IMPROPIA PARA ALIMENTA | 21.948 | 23.703 | 10.520 | 25.954 |
| 8061000 | UVAS. | 43.828 | 38.956 | 38.774 | 25.046 |
| 8094010 | CIRUELAS FRESCAS. | 7.633 | 4.062 | 4.062 | 5.720 |
| 47032900 | PASTA QUIMICA DE MADERA A LA SOSA O SULT | 26.771 | 23.341 | 14.131 | 4.554 |
| 28342100 | NITRATO DE POTASIO. | 5.627 | 14.902 | 4.796 | 3.726 |
| 28369100 | CARBONATOS DE LITIO. | 4.379 | 5.032 | 2.644 | 3.522 |
| 16059090 | LOS DEMAS MOLUSCOS E INVERTEBRADOS ACUAT | 7.962 | 8.129 | 4.103 | 3.204 |

PRINCIPALES PRODUCTOS EXPORTADOS A CHINA

(Miles de US\$ fob)

(Continuación)

| CÓDIGO | DESCRIPCIÓN | 1999 | 2000 | Ene-Jun 00 | Ene-Jun 01 |
|-----------------|--|---------|---------|------------|------------|
| 74031900 | LOS DEMAS COBRE REFINADOS. | 3.943 | 5.876 | 3.285 | 3.122 |
| 8081000 | MANZANAS FRESCAS. | 6.102 | 775 | 707 | 2.998 |
| 26139010 | CONCENTRADOS SIN TOSTAR DE MOLIBDENO. | 642 | 481 | - | 2.985 |
| 31043000 | SULFATO DE POTASIO. | 3.624 | 5.762 | - | 2.410 |
| 44071019 | MADERA ACERRADA O DESVASTADA (LAS DEMAS) | 980 | 3.168 | 1.299 | 2.319 |
| 28012000 | YODO. | 2.127 | 1.895 | 1.120 | 1.885 |
| 22042990 | LOS DEMAS VINOS Y MOSTOS DE UVA. | 911 | 1.991 | 973 | 1.790 |
| 26011110 | MINERALES FINOS, GRANZAS Y RUN OF MINE D | - | - | - | 1.728 |
| 26131010 | CONCENTRADOS TOSTADOS DE MOLIBDENO. | - | 230 | - | 1.715 |
| 12122010 | ALGAS GRACILAREA, LESSONIA, IRIDAEA, FRE | 3.270 | 2.097 | 1.105 | 1.692 |
| 2071400 | TROZOS Y DESPOJOS DE GALLO O GALLINA, CONGELADOS | 2.830 | 2.662 | 1.327 | 1.548 |
| 74040000 | DESPERDICIOS Y DESECHOS, DE COBRE. | 423 | 925 | 393 | 1.376 |
| 22042110 | VINOS CON DENOMINACION DE ORIGEN. | 2.707 | 2.673 | 1.379 | 1.365 |
| 3032100 | TRUCHAS CONGELADAS, EXCLUIDOS LOS FILETE | 400 | 457 | - | 1.205 |
| 28100000 | "OXIDOS DE BORO; ACIDOS BORICOS. " | 1.639 | 1.214 | - | 1.107 |
| 3055900 | LOS DEMAS PESCADOS SECOS, INCLUSO SALADO | 754 | 2.011 | 1.149 | 1.068 |
| 29051100 | METANOL (ALCOHOL METILICO). | - | - | - | 894 |
| 31025000 | NITRATO DE SODIO. | 5.522 | 1.650 | - | 871 |
| 31042000 | CLORURO DE POTASIO. | 1.721 | 385 | - | 805 |
| 76020000 | DESPERDICIOS Y DESECHOS, DE ALUMINIO. | 994 | 1.321 | 561 | 777 |
| 8109000 | LOS DEMAS FRUTOS FRESCOS. | 382 | 159 | 159 | 688 |
| 3032200 | SALMONES DEL ATLANTICO Y DEL DANUBIO CON | - | 626 | 124 | 669 |
| 5040000 | TRIPAS, VEJIGAS Y ESTOMAGOS DE ANIMALES, | 224 | 455 | 96 | 563 |
| 51011100 | LANA ESQUILADA, SUCIA O LAVADA EN VIVO | 1.824 | 1.772 | 1.161 | 409 |
| 8092000 | CEREZAS FRESCAS. | 1.372 | 1.456 | 504 | 389 |
| 15161010 | GRASAS Y ACEITES DE PESCADO O DE MAMIFER | 288 | 703 | 703 | 334 |
| 41043100 | LOS DEMAS CUEROS Y PIELS, DE BOVINO Y D | - | 1.293 | 681 | 334 |
| 39076000 | POLITEREFTALATO DE ETILENO | 391 | 704 | 253 | 330 |
| 8082010 | PERAS FRESCAS. | 1.287 | 673 | 673 | 283 |
| 8105000 | KIWIS FRESCOS | 672 | 404 | 167 | 251 |
| 8093010 | NECTARINES FRESCOS. | 964 | 257 | 257 | 198 |
| 23012020 | HARINA DE CRUSTACEOS Y MOLUSCOS IMPROPIA | - | 546 | 344 | 196 |
| 2064900 | LOS DEMAS DESPOJOS COMESTIBLES DE PORCIN | 713 | 559 | 414 | 171 |
| 3037990 | LOS DEMAS PESCADOS CONGELADOS, EXCLUIDOS | 55 | 780 | 100 | 116 |
| 51052900 | LAD DEMAS LANAS PEINADAS, EXCEPTO A GRAN | 638 | 104 | - | 116 |
| 3079990 | LOS DEMAS MOLUSCOS E INVERTEBRADOS ACUAT | 304 | 747 | 627 | 85 |
| 3037910 | MERO CONGELADO, EXCLUIDOS FILETES, HIGAD | 5.964 | 4.131 | 194 | - |
| 3038000 | HIGADOS, HUEVAS Y LECHAS DE PESCADOS, CO | 595 | 726 | 88 | - |
| 5119110 | HUEVAS Y LECHAS DE PESCADOS, IMPROPIAS P | - | 605 | 210 | - |
| 7102900 | LAS DEMAS LEGUMBRES, INCLUSO DESVAINADAS | 621 | - | - | - |
| 48010000 | PAPEL PRENSA EN BOBINAS O EN HOJAS. | 1.117 | - | - | - |
| 74020010 | COBRE PARA EL AFINO. | 11.829 | 3.474 | 857 | - |
| 74020090 | "LOS DEMAS COBRE SIN REFINAS; ANODOS DE " | - | 929 | - | - |
| SUBTOTAL | | 560.896 | 958.985 | 492.086 | 502.382 |
| Otros Productos | | 6.212 | 6.504 | 2.760 | 4.413 |
| TOTAL PAÍS | | 567.108 | 965.489 | 494.846 | 506.795 |

Se incluyen los productos que hayan igualado o superado la cota de US\$500.000 en alguno de los períodos; los que se ordenan según el último monto transado.

PRINCIPALES PRODUCTOS IMPORTADOS DESDE CHINA

(Miles de US\$ cif)

| CÓDIGO | DESCRIPCIÓN | 1999 | 2000 | Ene-Jun 00 | Ene-Jun 01 |
|----------|--|--------|--------|------------|------------|
| 61103000 | SUETERES, JERSEIS, CHALECOS Y SIMILARES, | 12.564 | 25.162 | 20.288 | 23.478 |
| 64039900 | LOS DEMAS CALZADO SUELA CAUCHO, PLAST, | 21.331 | 34.042 | 15.386 | 20.260 |

PRINCIPALES PRODUCTOS IMPORTADOS DESDE CHINA

(Miles de US\$ cif)

(Continuación)

| CÓDIGO | DESCRIPCIÓN | 1999 | 2000 | Ene-Jun 00 | Ene-Jun 01 |
|----------|---|--------|--------|------------|------------|
| 42031000 | PRENDAS DE VESTIR, DE CUERO NATURAL, ART | 15.324 | 17.879 | 14.309 | 18.269 |
| 84716000 | UNIDADES DE ENTRADA Y SALIDA, AUNQUE INCLUYAN | 16.373 | 26.715 | 9.057 | 15.894 |
| 64029900 | LOS DEMAS CALZADO CON SUELA Y PARTE SUP. | 20.827 | 29.307 | 11.617 | 12.362 |
| 85273100 | LOS DEMAS RECEPTORES RADIODIFUSION, CON | 13.205 | 25.686 | 8.691 | 9.023 |
| 84733000 | PARTES Y ACCESORIOS DE MAQUINAS DE LA PA | 8.185 | 15.009 | 6.609 | 8.781 |
| 62019300 | ANORAK, CAZADORAS Y SIMILARES, HOMBRES O | 9.325 | 11.854 | 8.665 | 8.582 |
| 62034290 | LOS DEMAS PANTALONES PARA HOMBRES O NINO | 9.139 | 17.543 | 7.593 | 8.395 |
| 61101000 | SUETERES, JERSEIS, CHALECOS Y SIMILAR, D | 6.524 | 7.622 | 7.391 | 7.364 |
| 62052000 | CAMISAS PARA HOMBRES O NIÑOS, DE ALGODON | 9.937 | 10.409 | 5.918 | 6.761 |
| 64039110 | BOTIN | 5.614 | 6.994 | 4.321 | 6.537 |
| 84717000 | UNIDADES DE MEMORIA | 2.470 | 7.612 | 3.458 | 5.964 |
| 62053000 | CAMISAS PARA HOMBRES O NIÑOS, DE FIBRAS | 12.945 | 15.752 | 7.234 | 5.899 |
| 61091000 | CAMISETAS DE PUNTO, DE ALGODON. | 11.054 | 17.665 | 4.207 | 5.577 |
| 95039000 | LOS DEMAS JUGUETES. | 15.408 | 20.296 | 6.268 | 5.538 |
| 64029100 | LOS DEMAS CALZADO CON SUELA Y PARTE SUP. | 3.216 | 5.135 | 4.168 | 5.080 |
| 85171900 | LOS DEMÁS TELÉFONOS | 6.382 | 5.993 | 3.164 | 4.842 |
| 62029300 | ANORAK, CAZADORAS Y SIMILARES, PARA MUJE | 1.345 | 3.515 | 2.996 | 4.331 |
| 61102000 | SUETERES, JERSEIS, CHALECOS Y SIMILARES, | 5.904 | 8.007 | 4.215 | 4.072 |
| 62034300 | PANTALONES, PARA HOMBRES O NIÑOS, DE FIB | 7.232 | 8.827 | 3.386 | 3.810 |
| 84715000 | UNIDADES DE PROCESO DIGITALES, EXCEPTO LOS | 839 | 504 | 65 | 3.749 |
| 64041900 | LOS DEMAS CALZADO SUELA CAUCHO O PLASTIC | 3.572 | 5.213 | 2.208 | 3.458 |
| 62064000 | CAMISAS, BLUSAS Y BLUSAS CAMISERAS, PARA | 6.508 | 7.976 | 3.447 | 3.421 |
| 62046300 | PANTALONES, PARA MUJERES O NIÑAS, DE FIB | 3.486 | 5.462 | 2.741 | 3.388 |
| 95034900 | LOS DEMAS JUGUETES QUE REPRESENTEN ANIMA | 5.040 | 7.000 | 3.360 | 3.248 |
| 95037000 | LOS DEMAS JUGUETES PRESENTADOS EN SURTID | 5.260 | 5.961 | 2.144 | 3.240 |
| 62019200 | ANORAK, CAZADORAS Y SIMILARES, HOMBRES O | 3.965 | 4.434 | 3.035 | 3.134 |
| 73239300 | ARTICULOS DE USO DOMESTICO Y SUS PARTES, | 4.079 | 6.007 | 2.564 | 3.065 |
| 69111000 | ARTICULOS PARA EL SERVICIO DE MESA O DE | 4.091 | 8.948 | 3.632 | 3.043 |
| 42029220 | LOS DEMAS CONTINENTES CON SUPERFICIE EXT | 4.219 | 5.707 | 3.299 | 2.927 |
| 69120000 | VAJILLAS Y DEMAS ARTICULOS DE USO DOMEST | 4.071 | 5.475 | 2.356 | 2.898 |
| 61099000 | CAMISETAS DE PUNTO, DE LAS DEMAS MATERIA | 4.207 | 5.844 | 1.920 | 2.693 |
| 85425000 | MICROESTRUCTURAS ELECTRONICAS | 182 | 9.795 | 6.291 | 2.569 |
| 62046290 | LOS DEMAS PANTALONES PARA MUJERES O NINA | 2.858 | 5.850 | 2.137 | 2.543 |
| 85165000 | HORNOS DE MICROONDAS., USO DOMESTICO. | 1.444 | 4.061 | 1.200 | 2.539 |
| 87150000 | COCHES, SILLAS Y VEHICULOS SIMILARES PAR | 3.721 | 4.752 | 2.205 | 2.501 |
| 39241000 | VAJILLA Y DEMAS ARTICULOS PARA EL SERVIC | 3.151 | 3.544 | 1.460 | 2.414 |
| 94051000 | LAMPARAS Y DEMAS APARATOS ELECTRICOS DE | 4.951 | 7.631 | 3.475 | 2.410 |
| 62113300 | LAS DEMAS PRENDAS DE VESTIR, PARA HOMBRE | 2.015 | 4.073 | 2.347 | 2.355 |
| 85161000 | CALENTADORES ELECTRICOS DE AGUA, Y ELECT | 2.049 | 3.302 | 1.644 | 2.272 |
| 62043300 | CHAQUETAS (SACOS), PARA MUJERES O NIÑAS, | 2.710 | 4.165 | 2.869 | 2.253 |
| 42029210 | LOS DEMAS CONTINENTES, DE HOJAS DE PLAST | 3.078 | 5.060 | 2.042 | 2.239 |
| 62031200 | TRAJES O TERNOS, PARA HOMBRE O NIÑOS, DE | 3.663 | 3.002 | 1.596 | 2.085 |
| 55131100 | TEJIDO CRUDO O BLANQUEADO FIBRA DISCONTI | 5.119 | 7.216 | 3.948 | 2.061 |
| 61112000 | PRENDAS Y COMPLEMENTOS DE VESTIR, DE PUN | 2.003 | 3.177 | 1.619 | 2.044 |
| 85091000 | ASPIRADORAS, CON MOTOR ELECTRICO INCORPO | 2.198 | 4.095 | 1.749 | 1.926 |
| 42022210 | BOLSOS DE MANO, CON LA SUPERFICIE EXTERI | 4.235 | 4.160 | 1.794 | 1.889 |
| 42022220 | BOLSOS DE MANO, CON LA SUPERFICIE EXTERI | 3.010 | 4.873 | 2.335 | 1.854 |
| 95034100 | JUGUETES Q. REPRESENTEN ANIMALES O SERES | 9.765 | 8.794 | 3.358 | 1.842 |
| 91021100 | RELOJES PULSERA, DE PILAS, CON INDICADOR | 3.952 | 5.203 | 1.999 | 1.833 |
| 84818010 | LOS DEMAS ARTICULOS DE GRIFERIA Y ORGANO | 2.395 | 4.853 | 2.384 | 1.793 |
| 64051000 | LOS DEMAS CALZADOS, PARTE SUPERIOR DE CU | 4.264 | 3.475 | 1.737 | 1.747 |
| 62034210 | PANTALONES DE MEZCLILLA(DENIM) PARA HOMB | 4.384 | 5.109 | 2.702 | 1.746 |
| 95021000 | MUNECAS, INCLUSO VESTIDAS, QUE REPRESENT | 6.844 | 7.248 | 2.317 | 1.710 |
| 64031900 | LOS DEMAS CALZADO DE DEPORTE, SUELA CAUC | 1.565 | 3.151 | 1.409 | 1.704 |

1397

PRINCIPALES PRODUCTOS IMPORTADOS DESDE CHINA

(Miles de US\$ cif)

(Continuación)

| CÓDIGO | DESCRIPCIÓN | 1999 | 2000 | Ene-Jun 00 | Ene-Jun 01 |
|-------------------|---|----------------|----------------|----------------|----------------|
| 85273900 | LOS DEMAS RECEPTORES DE RADIODIFUSION | 3.864 | 6.337 | 2.384 | 1.589 |
| 61071100 | CALZONCILLOS, DE PUNTO, PARA HOMBRES O N | 2.796 | 3.362 | 1.617 | 1.571 |
| 62121000 | SOSTENES, INCLUSO DE PUNTO. | 3.569 | 3.726 | 1.871 | 1.547 |
| 85281200 | TELEVISORES EN COLORES, INCLUSO CON RADIO | 7.961 | 8.026 | 3.396 | 1.487 |
| 39269090 | LAS DEMAS MANUFACTURAS, DE PLASTICO. | 3.438 | 4.686 | 1.882 | 1.443 |
| 55132100 | TEJIDOS TENIDOS, DE FIBRAS DISCONTINUAS P | 1.654 | 3.010 | 1.472 | 1.351 |
| 85094090 | LAS DEMAS TRITURADORES Y MEZCLADORES ALI | 2.364 | 3.381 | 1.736 | 1.316 |
| 64059000 | LOS DEMAS CALZADOS. | 3.094 | 3.494 | 1.399 | 1.237 |
| 95010000 | JUGUETES DE RUEDAS DISENADOS PARA SER MO | 882 | 7.063 | 167 | 1.142 |
| 94052000 | LAMPARAS ELECTRICAS DE CABECERA, DE MESA | 2.249 | 3.534 | 1.104 | 1.087 |
| 39264000 | ESTATUILLAS Y DEMAS OBJETOS DE ADORNO DE | 1.700 | 3.120 | 1.309 | 1.053 |
| 95038000 | LOS DEMAS JUGUETES Y MODELOS, CON MOTOR. | 3.153 | 4.804 | 999 | 795 |
| 87120000 | BICICLETAS Y DEMAS CICLOS (INCLUIDOS LOS | 4.872 | 6.893 | 796 | 417 |
| 95069900 | LOS DEMAS ARTICULOS PARA DEPORTES. | 3.472 | 5.146 | 219 | 292 |
| 63062200 | TIENDAS, DE FIBRAS SINTETICAS. | 1.929 | 3.146 | 121 | 146 |
| 95051000 | ARTICULOS PARA FIESTAS DE NAVIDAD. | 4.483 | 5.066 | 79 | 45 |
| 27100029 | GASOLINA PARA OTROS USOS | 3.723 | - | - | - |
| SUBTOTAL | | 398.400 | 580.938 | 264.880 | 293.930 |
| Otros Productos | | 311.290 | 418.821 | 181.584 | 215.382 |
| TOTAL PAÍS | | 709.690 | 999.759 | 446.464 | 509.312 |

Se incluyen los productos que hayan igualado o superado la cota de US\$3.000.000 en alguno de los períodos; los que se ordenan según el último monto transado.

PRINCIPALES PRODUCTOS EXPORTADOS A COREA DEL SUR

(Miles de US\$ fob)

| CÓDIGO | DESCRIPCIÓN | 1999 | 2000 | Ene-Jun 00 | Ene-Jun 01 |
|----------|---|---------|---------|------------|------------|
| 74031100 | CATODOS Y SECCIONES DE CATODO, DE COBRE | 349.727 | 390.608 | 187.067 | 118.496 |
| 26030000 | MINERALES DE COBRE Y SUS CONCENTRADOS. | 132.735 | 184.158 | 97.247 | 65.559 |
| 29051100 | METANOL (ALCOHOL METILICO). | 4.615 | 32.079 | 1.515 | 25.919 |
| 74031900 | LOS DEMAS COBRE REFINADOS. | 32.604 | 28.129 | 11.366 | 13.062 |
| 26011210 | PELLETS DE MINERALES DE HIERRO Y SUS CON | 22.803 | 16.649 | 8.473 | 12.390 |
| 47032100 | PASTA QUIMICA DE CONIFERAS, SEMIBLANQUEA | 33.472 | 37.773 | 20.337 | 11.605 |
| 47031100 | PASTA QUIMICA DE CONIFERAS, CRUDA, A LA | 21.093 | 10.896 | 7.458 | 8.126 |
| 23012010 | HARINA DE PESCADO IMPROPIA PARA ALIMENTA | 2.086 | 7.902 | 3.144 | 6.321 |
| 8061000 | UVAS. | 7.876 | 9.230 | 9.202 | 6.189 |
| 44071019 | MADERA ACERRADA O DESVASTADA (LAS DEMAS) | 11.858 | 5.308 | 3.068 | 2.013 |
| 44101900 | LOS DEMÁS TABLEROS DE PARTÍCULAS, DE MADERA | 680 | 1.658 | 599 | 1.847 |
| 3037990 | LOS DEMAS PESCADOS CONGELADOS, EXCLUIDOS | 3.786 | 6.293 | 4.511 | 1.845 |
| 26080000 | MINERALES DE CINCO Y SUS CONCENTRADOS. | - | 1.075 | - | 1.611 |
| 26011110 | MINERALES FINOS, GRANZAS Y RUN OF MINE D | 8.444 | 5.229 | 2.808 | 1.262 |
| 26131010 | CONCENTRADOS TOSTADOS DE MOLIBDENO. | 8.596 | 8.336 | 3.722 | 1.239 |
| 44091090 | LAS DEMAS MADERA CONIFERA PERFILADAS. | 8.101 | 5.345 | 3.801 | 1.181 |
| 74040000 | DESPERDICIOS Y DESECHOS, DE COBRE. | 696 | 2.541 | 1.388 | 1.120 |
| 47032900 | PASTA QUIMICA DE MADERA A LA SOSA O SULT | 16.555 | 19.983 | 10.365 | 912 |
| 3037100 | SARDINAS, SARDINELAS Y ESPADINES CONGELA | 996 | 1.304 | 596 | 910 |
| 44081010 | HOJAS PARA CHAPADO Y CONTRACHAPADO, DE P | 1.471 | 1.341 | 566 | 596 |
| 44032020 | TRONCOS PARA ASERRAR Y HACER CHAPAS, DE | 8.182 | 1.854 | 1.042 | 576 |
| 28273900 | LOS DEMAS CLORUROS. | 1.203 | 1.653 | 773 | 529 |
| 28369100 | CARBONATOS DE LITIO. | 906 | 1.100 | 511 | 432 |
| 20029010 | PUERES Y JUGO TOMATES, CONTENIDOS EXTRAC | 1.468 | 645 | 368 | 306 |
| 3032200 | SALMONES DEL ATLANTICO Y DEL DANUBIO CON | - | 1.820 | 615 | 129 |
| 44113100 | TABLEROS DE FIBRA MASA VOLUMICA SUP. 0,3 | 1.011 | 577 | 294 | 68 |

PRINCIPALES PRODUCTOS EXPORTADOS A COREA DEL SUR

(Miles de US\$ fob)

(Continuación)

| CÓDIGO | DESCRIPCIÓN | 1999 | 2000 | Ene-Jun 00 | Ene-Jun 01 |
|-------------------|--|----------------|----------------|----------------|----------------|
| 3038000 | HIGADOS, HUEVAS Y LECHAS DE PESCADOS, CO | 112 | 1.174 | 251 | 13 |
| 16042090 | LAS DEMAS PREPARACIONES Y CONSERVAS DE P | 1.349 | 1.141 | 869 | - |
| 44032090 | LAS DEMAS MADERAS EN BRUTO, DE CONIFERAS | 8.171 | 1.090 | 1.090 | - |
| 74020010 | COBRE PARA EL AFINO. | 2.031 | - | - | - |
| SUBTOTAL | | 692.627 | 786.891 | 383.046 | 284.256 |
| Otros Productos | | 9.665 | 10.129 | 5.846 | 4.807 |
| TOTAL PAÍS | | 702.292 | 797.020 | 388.892 | 289.063 |

Se incluyen los productos que hayan igualado o superado la cota de US\$1.000.000 en alguno de los períodos; los que se ordenan según el último monto transado.

PRINCIPALES PRODUCTOS IMPORTADOS DESDE COREA DEL SUR

(Miles de US\$ cif)

| CÓDIGO | DESCRIPCIÓN | 1999 | 2000 | Ene-Jun 00 | Ene-Jun 01 |
|----------|---|--------|--------|------------|------------|
| 87032390 | LOS DEMAS VEHICULOS TRANSPORTE PERSONAS | 46.265 | 71.030 | 40.902 | 41.536 |
| 27100040 | ACEITES COMBUSTIBLES DESTILADOS (GAS OIL | 12.360 | 11.826 | - | 23.384 |
| 87032290 | LOS DEMAS VEHICULOS P.TRANSPORTE PERSONA | 45.464 | 54.972 | 30.468 | 20.853 |
| 85252090 | LOS DEMAS EMISORES RECEPTORES. | 2.641 | 25.276 | 8.571 | 19.376 |
| 84501100 | MAQUINAS P. LAVAR ROPA, TOTALMENTE AUTOM | 28.827 | 28.148 | 17.725 | 16.619 |
| 87042120 | VEHICULOS CON CAPACIDAD DE CARGA UTIL DE | 13.351 | 21.290 | 11.525 | 12.470 |
| 39012000 | POLIETILENO DE DENSIDAD IGUAL O SUPERIOR | 13.727 | 15.589 | 8.646 | 9.973 |
| 87021010 | VEHICULO AUTOMOVIL, MOTOR DIESEL O SEMIDI | 6.649 | 12.574 | 7.003 | 8.768 |
| 39011000 | POLIETILENO DE DENSIDAD INFERIOR A 0,94. | 4.778 | 11.241 | 6.557 | 8.279 |
| 87033290 | LOS DEMAS VEHICULOS TRANSPORTE PERS., DIE | 3.502 | 9.626 | 2.882 | 5.100 |
| 85281200 | TELEVISORES EN COLORES, INCLUSO CON RADIO | 9.218 | 11.990 | 4.458 | 4.701 |
| 87042270 | VEHICULOS DE PESO TOTAL SUP. A 5 TON. CHA | 4.380 | 8.069 | 4.102 | 4.056 |
| 87042110 | FURGONES CON CARGA MAXIMA INFERIOR O IGU | 3.160 | 8.516 | 4.742 | 3.726 |
| 85071000 | ACUMULADORES ELECTRICOS, DE PLOMO, TIPO | 6.084 | 7.088 | 3.833 | 3.552 |
| 85165000 | HORNOS DE MICROONDAS., USO DOMESTICO. | 9.126 | 7.640 | 4.692 | 3.318 |
| 87042160 | CHASIS CABINADOS CON CAPACIDAD DE CARGA | 2.842 | 6.823 | 3.527 | 3.092 |
| 72107000 | PRODUCTOS LAMINADOS HIERRO, ANCHO 600 MM | 588 | 4.219 | 2.166 | 2.950 |
| 40112000 | NEUMATICOS NUEVOS DE CAUCHO, DEL TIPO UT | 4.475 | 4.274 | 1.919 | 2.787 |
| 87033210 | VEHICULO TIPO JEEP Y SIMILAR, TRACCION 4 | 1.542 | 3.781 | 938 | 2.704 |
| 54075200 | TEJIDOS TENIDOS, CONTENIDO FILAMENTO POL | 5.374 | 5.383 | 2.982 | 2.683 |
| 84182100 | REFRIGERADORES DOMESTICOS, DE COMPRESION | 7.354 | 6.841 | 3.547 | 2.626 |
| 87033390 | LOS DEMAS VEHICULO AUTOMOV. TRANSPORTE PE | - | 14 | - | 2.486 |
| 87032190 | LOS DEMAS VEHICULOS MOTOR EMBOLO O PISTO | 5.078 | 5.023 | 3.386 | 2.337 |
| 54076100 | TEJIDOS DE HILADOS DE FILAMENTOS SINTÉTICOS, | 3.225 | 3.830 | 2.334 | 2.297 |
| 40119900 | LOS DEMAS NEUMATICOS NUEVOS DE CAUCHO | 4.583 | 5.343 | 2.778 | 2.255 |
| 87042170 | CHASIS CABINADOS CON CAPACIDAD DE CARGA | 343 | 22 | 22 | 2.072 |
| 40111000 | NEUMATICOS NUEVOS DE CAUCHO TIPO UTILIZA | 2.621 | 4.811 | 2.376 | 1.886 |
| 84295200 | MAQUINAS CUYA SUPERESTRUCTURA PUEDA GIRA | 1.115 | 2.086 | 1.301 | 1.847 |
| 39076000 | POLITEREFTALATO DE ETILENO | 5.525 | 4.848 | 2.650 | 1.627 |
| 39031100 | POLIESTIRENO EN FORMA EXPANDIBLE, EN FOR | 1.532 | 2.478 | 1.247 | 1.601 |
| 84272000 | LAS DEMAS CARRETIILLAS AUTOPROPULSADAS. | 2.193 | 2.320 | 1.048 | 1.557 |
| 84181000 | COMBINACIONES DE REFRIGERADOR Y CONGELAD | 4.384 | 3.148 | 1.355 | 1.497 |
| 84716000 | UNIDADES DE ENTRADA Y SALIDA, AUNQUE INCLUYAN | 3.324 | 5.509 | 2.671 | 1.479 |
| 85447000 | CABLES DE FIBRAS OPTICAS. | 1.559 | 2.169 | 1.061 | 1.154 |
| 72091700 | BOBINAS LAM. EN FRIO, SIN CHAPAR NI REVESTIR, ESP | 2.735 | 2.110 | - | 1.097 |
| 85273100 | LOS DEMAS RECEPTORES RADIODIFUSION, CON | 820 | 3.089 | 953 | 1.094 |
| 85254000 | VIDEOCÁMARAS, INCLUIDAS LAS DE IMAGEN FIJA | 1.833 | 4.407 | 1.356 | 1.039 |
| 85091000 | ASPIRADORAS, CON MOTOR ELECTRICO INCORPO | 2.805 | 2.516 | 1.300 | 991 |
| 87082900 | LAS DEMAS PARTES Y ACCESORIOS DE CARROCE | 1.737 | 2.038 | 1.010 | 898 |
| 85211000 | APARATOS DE GRABACION Y/O REPRODUC. DE I | 3.071 | 3.702 | 2.030 | 888 |
| 84281090 | LOS DEMAS ASCENSORES Y MONTACARGAS. | 4.129 | 2.573 | 1.322 | 858 |

PRINCIPALES PRODUCTOS IMPORTADOS DESDE COREA DEL SUR

(Miles de US\$ cif)

| CÓDIGO | DESCRIPCIÓN | 1999 | 2000 | Ene-Jun 00 | Ene-Jun 01 |
|-------------------|--|----------------|----------------|----------------|----------------|
| 56075000 | CORDELES, CUERDAS O CORDAJES, DE LAS DEM | 1.007 | 2.123 | 1.185 | 841 |
| 84099100 | PARTES IDENTIFICABLES COMO DESTINADAS EX | 2.107 | 1.917 | 1.131 | 792 |
| 73063000 | LOS DEMAS TUBOS Y PERFILES HUECOS,SECO. | 1.597 | 2.208 | 1.916 | 745 |
| 87021090 | LOS DEMAS VEHICULOS AUTOMOVILES, TRANSPO | 3.449 | 2.170 | 1.070 | 698 |
| 56074900 | CORDELES, CUERDAS Y CORDAJES, DE POLIETI | 1.058 | 2.300 | 1.182 | 490 |
| 72106100 | PLANCHAS SIN ALEAR, REVESTIDAS DE ALEACIONES | - | 5.666 | 2.481 | 340 |
| 84151000 | ACONDICIONADORES DE AIRE PARA EMPOTRAR O | 455 | 2.089 | 498 | 319 |
| 39021000 | POLIPROPILENO, EN FORMAS PRIMARIAS. | 381 | 3.616 | 2.216 | 296 |
| 27100029 | GASOLINA PARA OTROS USOS | 4.942 | - | - | - |
| 84283300 | LOS DEMAS AP. ELEVADORES O TRANSPORTADOR | 2.236 | - | - | - |
| SUBTOTAL | | 301.551 | 420.321 | 213.064 | 238.034 |
| Otros Productos | | 103.832 | 114.944 | 57.833 | 60.041 |
| TOTAL PAIS | | 405.383 | 535.265 | 270.897 | 298.075 |

Se incluyen los productos que hayan igualado o superado la cota de US\$2.000.000 en alguno de los períodos; los que se ordenan según el último monto transado.

PRINCIPALES PRODUCTOS EXPORTADOS A EMIRATOS ÁRABES UNIDOS

(Miles de US\$ fob)

| CÓDIGO | DESCRIPCIÓN | 1999 | 2000 | Ene-Jun 00 | Ene-Jun 01 |
|-------------------|--|---------------|---------------|---------------|---------------|
| 26030000 | MINERALES DE COBRE Y SUS CONCENTRADOS. | 3.520 | 9.575 | 5.755 | 6.944 |
| 8081000 | MANZANAS FRESCAS. | 6.183 | 6.698 | 5.887 | 5.980 |
| 44071019 | MADERA ACERRADA O DESVASTADA (LAS DEMAS) | 10.095 | 12.918 | 6.435 | 5.894 |
| 8061000 | UVAS. | 3.855 | 2.750 | 2.750 | 1.976 |
| 8082010 | PERAS FRESCAS. | 1.651 | 1.345 | 1.345 | 970 |
| 22042110 | VINOS CON DENOMINACION DE ORIGEN. | 404 | 382 | 156 | 401 |
| 8094010 | CIRUELAS FRESCAS. | 590 | 354 | 354 | 308 |
| 8105000 | KIWIS FRESCOS | 148 | 364 | 320 | 283 |
| 44079990 | LAS DEMAS MADERAS ASERRADAS O DESBASTADA | - | 41 | 20 | 118 |
| 44032020 | TRONCOS PARA ASERRAR Y HACER CHAPAS, DE | - | - | - | 104 |
| 8052000 | MANDARINAS, CLEMENTINAS, WILKINGS E HIBR | 73 | 123 | 80 | 99 |
| 8093010 | NECTARINES FRESCOS. | 130 | 72 | 72 | 37 |
| 17041000 | GOMA DE MASCAR (CHICLE), INCLUSO RECUBIE | 18 | 65 | 33 | 33 |
| 17049010 | BOMBONES, CAMELOS, CONFITES Y PASTILLA | 3 | 53 | 21 | 18 |
| 40119900 | LOS DEMAS NEUMATICOS NUEVOS DE CAUCHO | - | 96 | 31 | 14 |
| 3032100 | TRUCHAS CONGELADAS, EXCLUIDOS LOS FILETE | 71 | - | - | - |
| 17049090 | LOS DEMAS ARTICULOS DE CONFITERIA SIN CA | 54 | - | - | - |
| 18063200 | CHOCOLATES SIN RELLENAR, EN BLOQUES, TAB | 30 | 63 | - | - |
| 23012010 | HARINA DE PESCADO IMPROPIA PARA ALIMENTA | 312 | 159 | 159 | - |
| 28342100 | NITRATO DE POTASIO. | 1.019 | 1.135 | 1.135 | - |
| 44081010 | HOJAS PARA CHAPADO Y CONTRACHAPADO, DE P | - | 232 | 232 | - |
| 44152000 | PALETAS, PALETAS-CAJA Y OTRAS PLATAFORMA | - | 51 | 51 | - |
| 87032490 | LOS DEMAS VEHICULO TRANSPORTE PERSONAS, | 150 | - | - | - |
| SUBTOTAL | | 28.306 | 36.476 | 24.836 | 23.179 |
| Otros Productos | | 112 | 148 | 123 | 164 |
| TOTAL PAIS | | 28.418 | 36.624 | 24.959 | 23.343 |

Se incluyen los productos que hayan igualado o superado la cota de US\$50.000 en alguno de los períodos; los que se ordenan según el último monto transado.

PRINCIPALES PRODUCTOS IMPORTADOS DESDE EMIRATOS ÁRABES UNIDOS
(Miles de US\$ cif)

| CÓDIGO | DESCRIPCIÓN | 1999 | 2000 | Ene-Jun 00 | Ene-Jun 01 |
|----------|--|------------|------------|------------|------------|
| 69089000 | LAS DEMAS BALDOSAS DE CERAMICA, PARA PAV | 31 | 108 | 52 | 246 |
| 69079000 | LOS DEMAS BALDOSAS SIN BARNIZ, DE CERAMI | 4 | 140 | 140 | 170 |
| 85393100 | LAMPARAS Y TUBOS FRUORESCENTES DE CATODO | 53 | - | - | 44 |
| 40151900 | LOS DEMAS GUANTES DE CAUCHO VULCANIZADO | - | 18 | - | 32 |
| 40112000 | NEUMATICOS NUEVOS DE CAUCHO, DEL TIPO UT | - | - | - | 21 |
| 40119100 | NEUMATICOS NUEVOS DE CAUCHO CON DIBUJO E | - | - | - | 19 |
| 73084000 | MATERIAL DE ANDAMIAJE, DE ENCOFRADO O DE | - | 27 | - | 19 |
| 85392100 | LAMPARAS HALOGENAS DE VOLFRAMIO. | - | - | - | 19 |
| 85071000 | ACUMULADORES ELECTRICOS, DE PLOMO, TIPO | - | 6 | 6 | 17 |
| 40119900 | LOS DEMAS NEUMATICOS NUEVOS DE CAUCHO | - | - | - | 15 |
| 62063000 | CAMISAS, BLUSAS Y BLUSAS CAMISERA, PARA | - | - | - | 13 |
| 62045200 | FALDAS Y FALDAS-PANTALON, PARA MUJERES Y | - | - | - | 11 |
| 62064000 | CAMISAS, BLUSAS Y BLUSAS CAMISERAS, PARA | 33 | 13 | - | 8 |
| 52094200 | TEJIDO ALGODON CON HILADO DISTINTO COLOR | 50 | - | - | - |
| 62042300 | CONJUNTOS, PARA MUJERES O NINAS, DE FIBR | 29 | - | - | - |
| 62045300 | FALDAS Y FALDAS-PANTALON, PARA MUJERES O | 10 | 11 | - | - |
| 85073000 | ACUMULADORES DE NIQUEL-CADMIO. | 1 | 33 | 33 | - |
| 85182900 | LOS DEMAS ALTAVOCES, INCLUSO MONTADOS EN | - | 32 | - | - |
| 85272100 | RECEPTORES RADIODIFUSION CON FUENTE ENER | - | 11 | - | - |
| 85273100 | LOS DEMAS RECEPTORES RADIODIFUSION, CON | - | 84 | - | - |
| | SUBTOTAL | 211 | 483 | 231 | 634 |
| | Otros Productos | 16 | 43 | 22 | 25 |
| | TOTAL PAÍS | 227 | 526 | 253 | 659 |

Se incluyen los productos que hayan igualado o superado la cota de US\$10.000 en alguno de los períodos; los que se ordenan según el último monto transado.

PRINCIPALES PRODUCTOS EXPORTADOS A FILIPINAS
(Miles de US\$ fob)

| CÓDIGO | DESCRIPCIÓN | 1999 | 2000 | Ene-Jun 00 | Ene-Jun 01 |
|----------|--|---------------|---------------|---------------|---------------|
| 26030000 | MINERALES DE COBRE Y SUS CONCENTRADOS. | 47.180 | 57.499 | 18.606 | 28.910 |
| 8061000 | UVAS. | 2.947 | 2.044 | 2.011 | 2.469 |
| 23012010 | HARINA DE PESCADO IMPROPIA PARA ALIMENTA | 1.570 | 3.146 | 715 | 1.832 |
| 13023900 | LOS DEMAS MUCILAGOS Y ESPESATIVOS DERIVA | 104 | 870 | 652 | 608 |
| 12122090 | LAS DEMAS ALGAS, FRESCAS O SECAS, INCLUS | 792 | 509 | 430 | 267 |
| 22042110 | VINOS CON DENOMINACION DE ORIGEN. | 460 | 776 | 398 | 249 |
| 47031100 | PASTA QUIMICA DE CONIFERAS, CRUDA, A LA | 220 | 310 | 101 | 190 |
| 73089000 | LAS DEMAS CONSTRUCCION Y PARTES, DE FUND | - | - | - | 185 |
| 51121910 | LOS DEMAS TEJIDO LANA PEINADA CONTENIDO | - | - | - | 140 |
| 33072000 | DESODORANTES CORPORALES Y ANTITRASPIRANT | 762 | 635 | 366 | 87 |
| 8081000 | MANZANAS FRESCAS. | 757 | 27 | 11 | 79 |
| 39021000 | POLIPROPILENO, EN FORMAS PRIMARIAS. | - | 1.690 | 1.059 | - |
| | SUBTOTAL | 54.792 | 67.506 | 24.349 | 35.016 |
| | Otros Productos | 427 | 640 | 182 | 319 |
| | TOTAL PAÍS | 55.219 | 68.146 | 24.531 | 35.335 |

Se incluyen los productos que hayan igualado o superado la cota de US\$100.000 en alguno de los períodos; los que se ordenan según el último monto transado.

PRINCIPALES PRODUCTOS IMPORTADOS DESDE FILIPINAS

(Miles de US\$ cif)

| CÓDIGO | DESCRIPCIÓN | 1999 | 2000 | Ene-Jun 00 | Ene-Jun 01 |
|----------|---|---------------|---------------|---------------|---------------|
| 85179000 | PARTES DE APARATOS ELECTRICOS DE TELEFON | 16.485 | 17.887 | 5.119 | 10.434 |
| 12122090 | LAS DEMAS ALGAS, FRESCAS O SECAS, INCLUS | 1.579 | 2.902 | 1.607 | 1.307 |
| 13023900 | LOS DEMAS MUCILAGOS Y ESPESATIVOS DERIVA | 152 | 987 | 340 | 415 |
| 26100000 | MINERALES DE CROMO Y SUS CONCENTRADOS. | - | 436 | 408 | 343 |
| 64039900 | LOS DEMAS CALZADO SUELA CAUCHO, PLAST., | 98 | 9 | 9 | 289 |
| 28070000 | "ACIDO SULFURICO; OLEUM. " | - | - | - | 278 |
| 62052000 | CAMISAS PARA HOMBRES O NIÑOS, DE ALGODON | 37 | 71 | 13 | 183 |
| 61113000 | PRENDAS Y COMPLEMENTOS DE VESTIR, DE PUN | 155 | 157 | 27 | 179 |
| 61102000 | SUETERES, JERSEIS, CHALECOS Y SIMILARES, | 299 | 131 | 131 | 160 |
| 84716000 | UNIDADES DE ENTRADA Y SALIDA, AUNQUE INCLUYAN | 543 | 665 | 277 | 158 |
| 61112000 | PRENDAS Y COMPLEMENTOS DE VESTIR, DE PUN | 450 | 523 | 153 | 156 |
| 8011100 | COCOS SECOS | 274 | 425 | 226 | 152 |
| 90091200 | FOTOCOPIADORAS ELECTROSTATICAS, CON REPR | - | 45 | 12 | 120 |
| 61103000 | SUETERES, JERSEIS, CHALECOS Y SIMILARES, | 15 | 96 | 96 | 106 |
| 44182000 | PUERTAS Y SUS MARCOS, Y UMBRALES, DE MAD | 95 | 119 | 27 | 92 |
| 62092000 | PRENDAS Y COMPLEMENTOS DE VESTIR, PARA B | 242 | 48 | 36 | 77 |
| 63062200 | TIENDAS, DE FIBRAS SINTETICAS. | 473 | 419 | 49 | 60 |
| 84733000 | PARTES Y ACCESORIOS DE MAQUINAS DE LA PA | 19 | 164 | 1 | 60 |
| 61099000 | CAMISetas DE PUNTO, DE LAS DEMAS MATERIA | 341 | 336 | 61 | 56 |
| 61091000 | CAMISetas DE PUNTO, DE ALGODON. | 2.456 | 1.714 | 197 | 50 |
| 44201000 | ESTATUILLAS Y DEMAS OBJETOS DE ADORNO, D | 138 | 78 | 21 | 43 |
| 94015000 | ASIENTOS DE ROTEN, MIMBRE, BAMBU O MATER | 157 | 40 | 14 | 39 |
| 62082100 | CAMISIONES Y PIJAMAS, PARA MUJERES O NINA | 161 | 47 | 47 | 36 |
| 87087000 | RUEDAS Y SUS PARTES Y ACCESORIOS DE VEHI | 106 | 101 | 60 | 36 |
| 61142000 | LAS DEMAS PRENDAS DE VESTIR, DE PUNTO, D | 39 | 117 | 30 | 22 |
| 19041000 | PRODUCTOS A BASE DE CEREALES, OBTENIDO P | 1 | 189 | 46 | 19 |
| 84717000 | UNIDADES DE MEMORIA | 330 | 76 | 43 | 17 |
| 61051000 | CAMISAS DE PUNTO, PARA HOMBRES O NIÑOS, | 246 | 134 | 15 | 11 |
| 90058000 | LOS DEMAS INSTRUMENTOS DE ASTRONOMIA Y S | 114 | 12 | 12 | 9 |
| 61052000 | CAMISAS, DE PUNTO, PARA HOMBRES O NIÑOS, | 235 | 421 | 7 | 1 |
| 20082010 | PINAS CONSERVADAS AL NATURAL O EN ALMIBA | 117 | 103 | 18 | - |
| 38021000 | CARBONES ACTIVADOS. | 438 | 90 | 38 | - |
| 61044200 | VESTIDOS, DE PUNTO, PARA MUJERES O NINAS | 73 | 161 | - | - |
| 62044200 | VESTIDOS, PARA MUJERES O NINAS, DE ALGOD | 190 | 118 | 15 | - |
| 84219900 | PARTES DE APARATOS PARA FILTRAR O DEPUR | - | 139 | 139 | - |
| 85173010 | CENTRALES DE COMPUTACION AUTOMATICA. | 215 | - | - | - |
| 85182900 | LOS DEMAS ALTAVOCES, INCLUSO MONTADOS EN | - | 159 | 46 | - |
| 85273100 | LOS DEMAS RECEPTORES RADIODIFUSION, CON | 128 | - | - | - |
| 91021100 | RELOJES PULSERA, DE PILAS, CON INDICADOR | 146 | 6 | - | - |
| 91021200 | RELOJES DE PULSERA, DE PILAS, CON INDICA | 49 | 118 | - | - |
| 95066100 | PELOTAS DE TENIS. | 151 | 272 | 83 | - |
| | SUBTOTAL | 26.747 | 29.515 | 9.423 | 14.908 |
| | Otros Productos | 2.034 | 1.748 | 649 | 1.144 |
| | TOTAL PAIS | 28.781 | 31.263 | 10.072 | 16.052 |

Se incluyen los productos que hayan igualado o superado la cota de US\$100.000 en alguno de los períodos; los que se ordenan según el último monto transado.

PRINCIPALES PRODUCTOS EXPORTADOS A LA INDIA

(Miles de US\$ fob)

| CÓDIGO | DESCRIPCIÓN | 1999 | 2000 | Ene-Jun 00 | Ene-Jun 01 |
|----------|--|--------|---------|------------|------------|
| 26030000 | MINERALES DE COBRE Y SUS CONCENTRADOS. | 90.007 | 113.672 | 58.749 | 51.268 |
| 23012010 | HARINA DE PESCADO IMPROPIA PARA ALIMENTA | 6.658 | 5.288 | 3.582 | 3.545 |
| 25289000 | LOS DEMAS BORATOS NATURALES Y SUS CONCEN | 29 | 450 | 54 | 454 |
| 26131010 | CONCENTRADOS TOSTADOS DE MOLIBDENO. | 182 | 632 | 437 | 326 |

PRINCIPALES PRODUCTOS EXPORTADOS A LA INDIA

(Miles de US\$ fob)

(Continuación)

| CÓDIGO | DESCRIPCIÓN | 1999 | 2000 | Ene-Jun 00 | Ene-Jun 01 |
|-----------------|---|---------|---------|------------|------------|
| 47031100 | PASTA QUIMICA DE CONIFERAS, CRUDA, A LA | 1.353 | 854 | 625 | 213 |
| 8081000 | MANZANAS FRESCAS. | 22 | 13 | 13 | 115 |
| 74040000 | DESPERDICIOS Y DESECHOS, DE COBRE. | 179 | 29 | 29 | 88 |
| 8021100 | ALMENDRAS CON CASCARA, FRESCAS O SECAS. | - | 998 | 584 | - |
| 12119090 | LAS DEMAS PLANTAS, PARTES DE PLANTAS, SE | 118 | - | - | - |
| 28100000 | "OXIDOS DE BORO; ACIDOS BORICOS. " | 1.084 | 278 | 278 | - |
| 29181200 | ACIDO TARTARICO. | - | 114 | 114 | - |
| 41043100 | LOS DEMAS CUEROS Y PIELES, DE BOVINO Y D | - | 106 | - | - |
| 44032020 | TRONCOS PARA ASERRAR Y HACER CHAPAS, DE | 692 | - | - | - |
| 44032090 | LAS DEMAS MADERAS EN BRUTO, DE CONIFERAS | 700 | - | - | - |
| 47032100 | PASTA QUIMICA DE CONIFERAS, SEMIBLANQUEA | 745 | 15 | 15 | - |
| 47032900 | PASTA QUIMICA DE MADERA A LA SOSA O SULT | 659 | - | - | - |
| 84224000 | MAQUINAS Y APARATOS PARA EMPAQUETAR O EN | - | 127 | - | - |
| 89019010 | LOS DEMAS BARCOS PO. TRANSPORTE DE MERCAN | 522 | - | - | - |
| SUBTOTAL | | 102.950 | 122.576 | 64.480 | 56.009 |
| Otros Productos | | 272 | 595 | 340 | 276 |
| TOTAL PAIS | | 103.222 | 123.171 | 64.820 | 56.285 |

Se incluyen los productos que hayan igualado o superado la cota de US\$100.000 en alguno de los periodos; los que se ordenan según el último monto transado.

PRINCIPALES PRODUCTOS IMPORTADOS DESDE LA INDIA

(Miles de US\$ cif)

| CÓDIGO | DESCRIPCIÓN | 1999 | 2000 | Ene-Jun 00 | Ene-Jun 01 |
|----------|---|-------|-------|------------|------------|
| 42031000 | PRENDAS DE VESTIR, DE CUERO NATURAL, ART | 3.942 | 5.084 | 3.771 | 4.247 |
| 87032190 | LOS DEMAS VEHICULOS MOTOR EMBOLO O PISTO | 4.078 | 4.451 | 3.082 | 3.024 |
| 29415000 | "ERITROMICINA Y SUS DERIVADOS; SALES DE " | 2.980 | 1.665 | 1.003 | 1.363 |
| 26060000 | MINERALES DE ALUMINIO Y SUS CONCENTRADOS | - | - | - | 1.179 |
| 29339000 | LOS DEMAS COMPUESTOS HETEROCICLICOS CON | 989 | 1.008 | 219 | 1.017 |
| 62052000 | CAMISAS PARA HOMBRES O NIÑOS, DE ALGODON | 1.924 | 1.549 | 605 | 1.017 |
| 42032900 | LOS DEMAS GUANTES Y MANOPLAS, DE CUERO N | 1.082 | 2.092 | 1.095 | 1.003 |
| 29329990 | LOS DEMAS COMPUESTOS HETEROCICLICOS CON | 732 | 444 | 343 | 939 |
| 63025100 | LAS DEMAS ROPAS DE MESA, DE ALGODON. | 934 | 1.546 | 586 | 936 |
| 30049010 | LOS DEMAS MEDICAMENTOS PREPARADOS PARA U | 1.119 | 2.267 | 1.277 | 819 |
| 85013200 | MOTOR CORRIENTE CONTINUA Y GENERADOR COR | - | - | - | 538 |
| 55095100 | HILADO FIBRA DISCONTINUA POLIESTER MEZCL | 662 | 856 | 355 | 510 |
| 55095300 | HILADO FIBRA DISCONTINUA POLIESTER MEZCL | 2.083 | 1.765 | 1.022 | 410 |
| 63039100 | VISILLOS, CORTINAS, GUARDAMALLETAS Y DOS | 163 | 701 | 163 | 383 |
| 30041010 | MEDICAMENTOS QUE CONTENGAN PENICILINAS O | 535 | 860 | 451 | 381 |
| 57050000 | LAS DEMAS ALFOMBRAS Y REVESTIMIENTOS PAR | 283 | 516 | 175 | 352 |
| 30042010 | MEDICAMENTOS QUE CONTENGAN OTROS ANTIBIO | 819 | 1.063 | 550 | 328 |
| 29335900 | LOS DEMAS COMPUESTOS CON UN CICLO PIRIMI | 924 | 1.396 | 445 | 289 |
| 54023300 | HILADO TEXTURADO DE POLIESTER, SIN ACOND | 347 | 973 | 155 | 283 |
| 29349090 | LOS DEMAS COMPUESTOS HETEROCICLICOS, EXC | 672 | 215 | 79 | 251 |
| 29333990 | LOS DEMAS COMPUESTOS CON UN CICLO PIRIDI | 308 | 597 | 403 | 245 |
| 73239300 | ARTICULOS DE USO DOMESTICO Y SUS PARTES, | 803 | 564 | 161 | 235 |
| 62064000 | CAMISAS, BLUSAS Y BLUSAS CAMISERAS, PARA | 678 | 847 | 147 | 216 |
| 63026010 | TOALLAS, DE TEJIDO BUCLE, DE ALGODON. | 837 | 895 | 328 | 207 |
| 64039900 | LOS DEMAS CALZADO SUELA CAUCHO, PLAST, | 703 | 736 | 383 | 205 |
| 64061000 | CORTES APARADOS Y SUS PARTES, EXCEPTO CO | 138 | 500 | 169 | 184 |
| 61091000 | CAMISetas DE PUNTO, DE ALGODON. | 1.332 | 1.516 | 375 | 172 |
| 57022000 | REVESTIMIENTOS PARA EL SUEL DE FIBRAS DE | 148 | 723 | 254 | 73 |
| 62063000 | CAMISAS, BLUSAS Y BLUSAS CAMISERA, PARA | 627 | 753 | 117 | 71 |
| 62044300 | VESTIDOS, PARA MUJERES O NINAS, DE FIBRA | 494 | 670 | 13 | 51 |
| 61051000 | CAMISAS DE PUNTO, PARA HOMBRES O NIÑOS, | 402 | 696 | 327 | 50 |

PRINCIPALES PRODUCTOS IMPORTADOS DESDE LA INDIA

(Continuación)

(Miles de US\$ cif)

| CÓDIGO | DESCRIPCIÓN | 1999 | 2000 | Ene-Jun 00 | Ene-Jun 01 |
|----------|--|---------------|---------------|---------------|---------------|
| 62044400 | VESTIDOS, PARA MUJERES O NINAS, DE FIBRA | 1.348 | 1.525 | 135 | 46 |
| 24012000 | TABACO TOTAL O PARCIALMENTE DESVENADO O | 537 | - | - | - |
| 62044200 | VESTIDOS, PARA MUJERES O NINAS, DE ALGOD | 319 | 914 | 14 | - |
| | SUBTOTAL | 32.942 | 39.387 | 18.202 | 21.024 |
| | Otros Productos | 22.132 | 30.752 | 13.906 | 16.833 |
| | TOTAL PAÍS | 55.074 | 70.139 | 32.108 | 37.857 |

Se incluyen los productos que hayan igualado o superado la cota de US\$500.000 en alguno de los períodos; los que se ordenan según el último monto transado.

PRINCIPALES PRODUCTOS EXPORTADOS A INDONESIA

(Miles de US\$ fob)

| CÓDIGO | DESCRIPCIÓN | 1999 | 2000 | Ene-Jun 00 | Ene-Jun 01 |
|----------|---|---------------|----------------|---------------|---------------|
| 26011210 | PELLETS DE MINERALES DE HIERRO Y SUS CON | 23.470 | 29.072 | 11.108 | 4.459 |
| 23012010 | HARINA DE PESCADO IMPROPIA PARA ALIMENTA | 19.187 | 8.057 | 4.717 | 3.196 |
| 74199911 | COSPELES DE ALEACIONES A BASE DE COBRE, A | - | 4.037 | - | 2.189 |
| 47032100 | PASTA QUIMICA DE CONIFERAS, SEMIBLANQUEA | 36.689 | 40.837 | 21.341 | 1.780 |
| 47031100 | PASTA QUIMICA DE CONIFERAS, CRUDA, A LA | 5.541 | 6.247 | 3.578 | 1.625 |
| 13023100 | AGAR-AGAR. | 2.841 | 4.071 | 1.520 | 1.487 |
| 47032900 | PASTA QUIMICA DE MADERA A LA SOSA O SULT | 1.468 | 1.274 | 362 | 1.434 |
| 74031100 | CATODOS Y SECCIONES DE CATODO, DE COBRE | 6.253 | 5.151 | 1.940 | 1.336 |
| 8061000 | UVAS. | 24 | 583 | 583 | 197 |
| 44111100 | TABLEROS DE FIBRA MASA VOLUMICA SUP. A 0 | 118 | 274 | 93 | 132 |
| 44081010 | HOJAS PARA CHAPADO Y CONTRACHAPADO, DE P | - | 105 | 29 | 48 |
| 15180000 | GRASAS Y ACEITES, ANIMALES O VEGETALES, | 80 | 102 | 37 | 47 |
| 3049020 | LAS DEMAS CARNES DE TIBURON O AZULEJO CO | - | 132 | - | - |
| 28402000 | LOS DEMAS BORATOS. | 46 | 224 | 224 | - |
| 39021000 | POLIPROPILENO, EN FORMAS PRIMARIAS. | - | 2.748 | 2.432 | - |
| 90289000 | PARTES Y ACCESORIOS DE CONTADORES DE GAS | 48 | 321 | 321 | - |
| | SUBTOTAL | 95.765 | 103.235 | 48.285 | 17.930 |
| | Otros Productos | 330 | 617 | 348 | 424 |
| | TOTAL PAÍS | 96.095 | 103.852 | 48.633 | 18.354 |

Se incluyen los productos que hayan igualado o superado la cota de US\$100.000 en alguno de los períodos; los que se ordenan según el último monto transado.

PRINCIPALES PRODUCTOS IMPORTADOS DESDE INDONESIA

(Miles de US\$ cif)

| CÓDIGO | DESCRIPCIÓN | 1999 | 2000 | Ene-Jun 00 | Ene-Jun 01 |
|----------|---|--------|--------|------------|------------|
| 27011200 | HULLA BITUMINOSA. | 15.534 | 16.007 | 11.878 | 13.287 |
| 27011900 | LAS DEMAS HULLAS, INCLUSO PULVERIZADAS, | 20.934 | 4.405 | - | 3.628 |
| 40012900 | LOS DEMAS CAUCHOS NATURALES EN OTRAS FOR | 3.799 | 2.907 | 1.758 | 2.630 |
| 85273100 | LOS DEMAS RECEPTORES RADIODIFUSION, CON | 4.901 | 5.231 | 1.840 | 2.508 |
| 64039900 | LOS DEMAS CALZADO SUELA CAUCHO, PLAST., | 4.773 | 5.173 | 2.501 | 2.219 |
| 55095300 | HILADO FIBRA DISCONTINUA POLIESTER MEZCL | 2.899 | 2.622 | 1.477 | 1.435 |
| 70132900 | LOS DEMAS ARTICULOS DE VIDRIO PARA BEBER | 1.533 | 2.630 | 1.422 | 1.360 |
| 54023300 | HILADO TEXTURADO DE POLIESTER, SIN ACOND | 1.123 | 2.242 | 1.059 | 910 |
| 70133900 | LOS DEMAS OBJETOS DE VIDRIO PARA EL SERV | 1.174 | 1.651 | 852 | 859 |
| 40012200 | CAUCHOS TECNICAMENTE ESPECIFICADOS (TSNR | 1.823 | 802 | 359 | 823 |
| 85071000 | ACUMULADORES ELECTRICOS, DE PLOMO, TIPO | 560 | 1.288 | 631 | 775 |
| 54076100 | TEJIDOS DE HILADOS DE FILAMENTOS SINTÉTICOS | 503 | 774 | 15 | 772 |
| 64029900 | LOS DEMAS CALZADO CON SUELA Y PARTE SUP. | 1.233 | 1.012 | 733 | 631 |

PRINCIPALES PRODUCTOS IMPORTADOS DESDE INDONESIA

(Continuación)

(Miles de US\$ cif)

| CÓDIGO | DESCRIPCIÓN | 1999 | 2000 | Ene-Jun 00 | Ene-Jun 01 |
|-----------------|--|--------|--------|------------|------------|
| 61103000 | SUETERES, JERSEIS, CHALECOS Y SIMILARES, | 378 | 540 | 367 | 534 |
| 42031000 | PRENDAS DE VESTIR, DE CUERO NATURAL, ART | 361 | 545 | 545 | 470 |
| 85272100 | RECEPTORES RADIODIFUSION CON FUENTE ENER | 739 | 344 | 337 | 470 |
| 64041900 | LOS DEMAS CALZADO SUELA CAUCHO O PLASTIC | 846 | 531 | 309 | 469 |
| 48092000 | PAPEL AUTOCOPIA, INCLUSO IMPRESO, EN BOB | - | 1.377 | 402 | 374 |
| 64041100 | CALZADO DEPORTE, GIMNASIA, TENIS Y SIMIL | 386 | 785 | 247 | 374 |
| 85211000 | APARATOS DE GRABACION Y/O REPRODUC. DE I | 567 | - | - | 359 |
| 20082010 | PINAS CONSERVADAS AL NATURAL O EN ALMIBA | 1.632 | 1.199 | 500 | 315 |
| 54075200 | TEJIDOS TENIDOS, CONTENIDO FILAMENTO POL | 1.000 | 1.074 | 562 | 304 |
| 84716000 | UNIDADES DE ENTRADA Y SALIDA, AUN | 1.266 | 1.371 | 790 | 271 |
| 54075400 | TEJIDOS ESTAMPADOS, CONTENIDO FILAMENTO | 544 | 408 | 215 | 243 |
| 95021000 | MUNECAS, INCLUSO VESTIDAS, QUE REPRESENT | 472 | 621 | 291 | 228 |
| 63053320 | LOS DEMÁS SACOS Y TALEGAS PARA ENVASAR | 784 | 247 | 192 | 167 |
| 85182200 | CAJAS ACUSTICAS CON VARIOS ALTAVOCES. | 1.207 | 1.335 | 503 | 166 |
| 62064000 | CAMISAS, BLUSAS Y BLUSAS CAMISERAS, PARA | 550 | 672 | 251 | 152 |
| 29224100 | "LISINA Y SUS ESTERES; SALES DE ESTOS PR " | 117 | 547 | 209 | 134 |
| 64031900 | LOS DEMAS CALZADO DE DEPORTE, SUELA CAUC | 276 | 502 | 399 | 121 |
| 48101100 | PAPEL Y CARTON TIPO UTILIZADO ESCRIBIR, | 446 | 665 | 262 | 109 |
| 52093200 | TEJIDO ALGODON TENIDO, LIGAMENTO SARGA O | 589 | 525 | 454 | 73 |
| 64059000 | LOS DEMAS CALZADOS. | 489 | 653 | 293 | 56 |
| 61091000 | CAMISETAS DE PUNTO, DE ALGODON. | 776 | 519 | 23 | 44 |
| 62121000 | SOSTENES, INCLUSO DE PUNTO. | 697 | 48 | 40 | 1 |
| 4022180 | LECHE EN POLVO, SIN EDULCORAR CON 26% O M | 726 | - | - | - |
| 48102900 | LOS DEMAS PAPEL Y CARTON TIPO USADO ESCR | 663 | 227 | 31 | - |
| 48235900 | LOS DEMAS PAPEL Y CARTON UTILIZADOS ESCR | 285 | 1.181 | 1.181 | - |
| SUBTOTAL | | 76.585 | 62.660 | 32.928 | 37.271 |
| Otros Productos | | 17.982 | 18.182 | 9.009 | 8.399 |
| TOTAL PAIS | | 94.567 | 80.842 | 41.937 | 45.670 |

Se incluyen los productos que hayan igualado o superado la cota de US\$500.000 en alguno de los periodos; los que se ordenan según el último monto transado.

PRINCIPALES PRODUCTOS EXPORTADOS A JAPÓN

(Miles de US\$ fob)

| CÓDIGO | DESCRIPCIÓN | 1999 | 2000 | Ene-Jun 00 | Ene-Jun 01 |
|----------|--|---------|---------|------------|------------|
| 26030000 | MINERALES DE COBRE Y SUS CONCENTRADOS. | 750.623 | 877.574 | 440.395 | 452.985 |
| 30310000 | SALMONES DEL PACIFICO CONGELADO, EXCLUID | 272.407 | 245.684 | 188.452 | 172.252 |
| 74031100 | CATODOS Y SECCIONES DE CATODO, DE COBRE | 202.574 | 259.172 | 142.511 | 78.705 |
| 30321000 | TRUCHAS CONGELADAS, EXCLUIDOS LOS FILETE | 129.696 | 128.083 | 71.332 | 76.251 |
| 44012200 | LAS DEMAS MADERAS, EN PLAQUITAS O EN PAR | 133.019 | 134.458 | 76.090 | 65.481 |
| 44071019 | MADERA ACERRADA O DESVASTADA (LAS DEMAS) | 55.730 | 72.864 | 36.285 | 32.221 |
| 30420600 | FILETES DE TRUCHA, CONGELADOS. | 36.012 | 50.712 | 29.407 | 31.428 |
| 23012010 | HARINA DE PESCADO IMPROPIA PARA ALIMENTA | 98.815 | 67.887 | 30.738 | 29.776 |
| 20329000 | LAS DEMAS CARNES DE PORCINO, CONGELADAS. | 16.206 | 35.397 | 12.966 | 22.250 |
| 47032100 | PASTA QUIMICA DE CONIFERAS, SEMIBLANQUEA | 42.708 | 52.119 | 25.430 | 21.771 |
| 26011210 | PELLETS DE MINERALES DE HIERRO Y SUS CON | 24.294 | 47.469 | 24.960 | 21.750 |
| 26131010 | CONCENTRADOS TOSTADOS DE MOLIBDENO. | 44.908 | 47.970 | 21.877 | 19.351 |
| 26169010 | MINERALES DE ORO Y SUS CONCENTRADOS. | 57.352 | 47.864 | 23.268 | 14.950 |
| 30420500 | FILETES DE SALMON, CONGELADOS. | 12.435 | 12.450 | 5.528 | 13.624 |
| 22042110 | VINOS CON DENOMINACION DE ORIGEN. | 21.350 | 25.796 | 14.800 | 13.597 |
| 26011110 | MINERALES FINOS, GRANZAS Y RUN OF MINE D | 21.874 | 22.259 | 11.041 | 11.656 |
| 29051100 | METANOL (ALCOHOL METILICO). | 10.385 | 9.708 | 4.294 | 9.557 |
| 80610000 | UVAS. | 8.061 | 10.999 | 10.682 | 9.149 |
| 30799600 | LENGUAS DE ERIZO DE MAR, CONGELADAS, SEC | 24.151 | 26.008 | 11.744 | 8.367 |
| 30791900 | LOS DEMAS MOLUSCOS E INVERTEBRADOS ACUAT | 16.749 | 18.415 | 9.489 | 7.881 |
| 30420300 | FILETES DE MERO O BACALAO, CONGELADOS. | 54.189 | 26.907 | 16.159 | 7.665 |
| 13023100 | AGAR-AGAR. | 12.535 | 16.035 | 9.191 | 7.532 |

PRINCIPALES PRODUCTOS EXPORTADOS A JAPÓN

(Miles de US\$ fob)

(Continuación)

| CÓDIGO | DESCRIPCIÓN | 1999 | 2000 | Ene-Jun 00 | Ene-Jun 01 |
|-----------------|---|-----------|-----------|------------|------------|
| 3056900 | LOS DEMAS PESCADOS SALADOS SIN SECAR NI | 15.712 | 12.425 | 7.917 | 5.879 |
| 12093000 | SEMILLAS DE PLANTAS HERBACEAS UTILIZADAS | 7.458 | 5.383 | 4.440 | 5.801 |
| 12099190 | LAS DEMAS SEMILLAS DE LEGUMBRES Y HORTAL | 4.083 | 6.642 | 5.342 | 5.737 |
| 23032010 | COSETA DE REMOLACHA | 7.043 | 9.962 | 3.849 | 5.537 |
| 3032200 | SALMONES DEL ATLANTICO Y DEL DANUBIO CON | 2.485 | 8.427 | 2.576 | 5.384 |
| 3049060 | LAS DEMAS CARNES DE TRUCHA, CONGELADA, E | 7.217 | 8.968 | 4.592 | 4.612 |
| 16042090 | LAS DEMAS PREPARACIONES Y CONSERVAS DE P | 16.573 | 10.923 | 3.620 | 4.584 |
| 3054900 | LOS DEMAS PESCADOS AHUMADOS, INCLUIDOS F | 6.413 | 11.592 | 4.893 | 4.392 |
| 28369100 | CARBONATOS DE LITIO. | 6.016 | 7.997 | 3.342 | 3.610 |
| 44032030 | MADERA EN BRUTO, SIMPLEMENTE ESCUADRADAS | 7.078 | 7.904 | 3.903 | 3.168 |
| 250000 | EXPORTACIONES DE SERVICIOS | 4.570 | 7.378 | 2.529 | 2.935 |
| 20098000 | JUGOS DE LAS DEMAS FRUTAS, LEGUMBRE U HO | 1.435 | 1.599 | 924 | 2.604 |
| 44112100 | TABLEROS DE FIBRA MASA VOLUMICA SUP. A 0 | 2.813 | 3.295 | 1.622 | 2.580 |
| 28012000 | YODO. | 5.496 | 7.635 | 5.130 | 2.571 |
| 20029010 | PUERES Y JUGO TOMATES, CONTENIDOS EXTRAC | 10.486 | 9.272 | 5.834 | 2.554 |
| 3038000 | HIGADOS, HUEVAS Y LECHAS DE PESCADOS, CO | 1.533 | 2.701 | 1.534 | 2.482 |
| 47031100 | PASTA QUIMICA DE CONIFERAS, CRUDA, A LA | 8.067 | 8.790 | 4.208 | 2.384 |
| 74031900 | LOS DEMAS COBRE REFINADOS. | 7.804 | 8.383 | 4.100 | 2.338 |
| 12122010 | ALGAS GRACILAREA, LESSONIA, IRIDAEA, FRE | 7.323 | 6.241 | 3.837 | 2.316 |
| 44081010 | HOJAS PARA CHAPADO Y CONTRACHAPADO, DE P | 4.691 | 4.854 | 2.417 | 2.233 |
| 8105000 | KIWIS FRESCOS | 3.737 | 4.353 | 2.899 | 2.173 |
| 8053010 | LIMONES, FRESCOS O SECOS. | 7.620 | 10.102 | 1.337 | 2.169 |
| 15180000 | GRASAS Y ACEITES, ANIMALES O VEGETALES, | 111 | 9 | - | 2.068 |
| 3042090 | LOS DEMAS FILETES DE PESCADO, CONGELADOS | 2.664 | 1.455 | 352 | 2.055 |
| 44012110 | MADERA PLAQUITA O PARTIC., PINO RADIATA | - | - | - | 2.045 |
| 16059010 | ERIZOS DE MAR, PREPARADOS O CONSERVADOS. | 11.621 | 15.486 | 4.511 | 1.960 |
| 20086010 | CEREZAS CONSERVADAS AL NATURAL O EN ALMI | 5.096 | 4.360 | 3.469 | 1.951 |
| 7108000 | LAS DEMAS LEGUMBRES Y HORTALIZAS, INCLUS | 5.944 | 5.136 | 3.517 | 1.944 |
| 44032011 | MADERA PARA PULPA, DE PINO RADIATA. | 4.961 | 3.964 | 2.650 | 1.885 |
| 8052000 | MANDARINAS, CLEMENTINAS, WILKINGS E HIBR | 1.332 | 1.004 | 558 | 1.481 |
| 9042000 | PIMIENTOS SECOS, TRITURADOS O PULVERIZAD | 2.257 | 2.628 | 1.325 | 1.418 |
| 3079990 | LOS DEMAS MOLUSCOS E INVERTEBRADOS ACUAT | 2.803 | 2.273 | 691 | 1.385 |
| 20097000 | JUGO DE MANZANA, SIN FERMENTAR Y SIN ALC | 7.904 | 5.658 | 1.677 | 1.321 |
| 31025000 | NITRATO DE SODIO. | 2.795 | 3.325 | 1.085 | 1.155 |
| 44111100 | TABLEROS DE FIBRA MASA VOLUMICA SUP. A 0 | 3.736 | 1.981 | 747 | 1.120 |
| 28100000 | "OXIDOS DE BORO; ACIDOS BORICOS. " | 2.120 | 1.703 | 896 | 1.062 |
| 3037930 | CONGRIO, COJINOVA -PESCADOS CONGELADOS- | 2.771 | 2.896 | 1.633 | 1.001 |
| 3079930 | LOCOS, CONGELADOS, SECOS, SALADOS O EN S | 5.796 | 1.125 | 420 | 996 |
| 22042990 | LOS DEMAS VINOS Y MOSTOS DE UVA. | 2.940 | 1.509 | 1.061 | 962 |
| 3049050 | LAS DEMAS CARNES DE SALMON, CONGELADAS, | 2.114 | 1.499 | 768 | 805 |
| 26080000 | MINERALES DE CINCO Y SUS CONCENTRADOS. | 7.990 | 4.682 | 2.372 | 805 |
| 20096000 | JUGO DE UVA (INCLUIDO EL MOSTO), SIN FERM | 1.194 | 2.756 | 265 | 689 |
| 26209000 | LAS DEMAS CENIZAS Y RESIDUOS (EXCEPTO DE | 3.093 | 4.683 | 804 | 598 |
| 3049030 | LAS DEMAS CARNES DE MERO O BACALAO CONGE | 6.328 | 3.074 | 1.893 | 579 |
| 20087010 | MELOCOTONES O DURAZNOS, CONSERVADOS AL N | 2.564 | 1.416 | 1.067 | 564 |
| 23099090 | LAS DEMAS PREPARACIONES DEL TIPO UTILIZA | 4.734 | 2.313 | 541 | 548 |
| 16052090 | QUISQUILLAS Y GAMBAS PREPARADAS O CONSER | 1.317 | 3.053 | 1.193 | 429 |
| 2064900 | LOS DEMAS DESPOJOS COMESTIBLES DE PORCIN | 7.189 | 3.225 | 2.935 | 266 |
| 47032900 | PASTA QUIMICA DE MADERA A LA SOSA O SULT | 4.707 | 2.581 | 1.905 | 264 |
| 3037910 | MERO CONGELADO, EXCLUIDOS FILETES, HIGAD | 2.510 | 815 | 652 | 78 |
| 22042910 | MOSTO DE UVA FERMENTADO PARCIALMENTE Y A | 2.213 | 1.368 | 836 | 47 |
| 24012000 | TABACO TOTAL O PARCIALMENTE DESVENADO O | 2.006 | - | - | - |
| 26161000 | MINERALES DE PLATA Y SUS CONCENTRADOS. | - | 5.074 | - | - |
| 74020010 | COBRE PARA EL AFINO. | 2.341 | - | - | - |
| SUBTOTAL | | 2.306.877 | 2.491.707 | 1.337.307 | 1.237.723 |
| Otros Productos | | 51.982 | 54.951 | 25.294 | 26.330 |
| TOTAL PAIS | | 2.358.859 | 2.546.658 | 1.362.601 | 1.264.053 |

Se incluyen los productos que hayan igualado o superado la cota de US\$2.000.000 en alguno de los períodos; los que se ordenan según el último monto transado.

PRINCIPALES PRODUCTOS IMPORTADOS DESDE JAPÓN

(Miles de US\$ cif)

| CÓDIGO | DESCRIPCIÓN | 1999 | 2000 | Ene-Jun 00 | Ene-Jun 01 |
|----------|---|--------|--------|------------|------------|
| 87032390 | LOS DEMAS VEHICULOS TRANSPORTE PERSONAS | 78.489 | 98.821 | 56.441 | 39.331 |
| 87043120 | VEHICULOS CON CARGA DE MAS DE 500 Y HAST | 19.402 | 28.644 | 11.736 | 29.770 |
| 40119100 | NEUMATICOS NUEVOS DE CAUCHO CON DIBUJO E | 31.827 | 23.074 | 13.285 | 16.860 |
| 87032290 | LOS DEMAS VEHICULOS P.TRANSPORTE PERSONA | 31.284 | 37.139 | 22.743 | 14.021 |
| 89019010 | LOS DEMAS BARCOS PO.TRANSPORTE DE MERCAN | 5.381 | 16.140 | 7.640 | 8.000 |
| 87042270 | VEHICULOS DE PESO TOTAL SUP. A 5 TON.CHA | 14.318 | 17.118 | 11.835 | 6.938 |
| 87032490 | LOS DEMAS VEHICULO TRANSPORTE PERSONAS, | 13.656 | 22.551 | 14.675 | 6.908 |
| 84272000 | LAS DEMAS CARRETILLAS AUTOPROPULSADAS. | 5.552 | 9.573 | 5.085 | 6.368 |
| 84716000 | UNIDADES DE ENTRADA Y SALIDA, AUNQUE INCLUYAN | 19.503 | 12.366 | 7.321 | 5.195 |
| 87042120 | VEHICULOS CON CAPACIDAD DE CARGA UTIL DE | 6.649 | 4.752 | 2.137 | 5.043 |
| 84295200 | MAQUINAS CUYA SUPERESTRUCTURA PUEDA GIRA | 5.784 | 12.979 | 6.804 | 4.340 |
| 40112000 | NEUMATICOS NUEVOS DE CAUCHO, DEL TIPO UT | 7.831 | 9.653 | 2.996 | 4.136 |
| 85254000 | VIDEOCÁMARAS, INCLUIDAS LAS DE IMAGEN FIJA | 7.435 | 8.277 | 2.672 | 3.836 |
| 84733000 | PARTES Y ACCESORIOS DE MAQUINAS DE LA PA | 6.954 | 6.416 | 4.066 | 3.829 |
| 87032310 | VEHICULO TIPO JEEP Y SIMILAR TRACC.4 RUE | 6.625 | 12.331 | 6.987 | 3.565 |
| 87043190 | LOS DEMAS VEHICULOS DE LA PARTIDA 8704. | 5.893 | 16.594 | 6.008 | 3.451 |
| 28070000 | "ACIDO SULFURICO; OLEUM. " | 4.683 | 2.474 | 1.636 | 2.697 |
| 87042190 | LOS DEMAS VEHICULOS DE PESO TOTAL CON CA | 2.503 | 7.978 | 3.784 | 2.641 |
| 32159000 | TINTAS PARA ESCRIBIR O DIBUJAR Y DEMAS T | 4.147 | 5.559 | 3.447 | 2.419 |
| 309900 | MERCANCIAS ORGANISMOS INTERNACIONALES O | 893 | 1.375 | 560 | 2.378 |
| 90099000 | PARTES Y ACCESORIOS DE FOTOCOPIADORAS | 2.677 | 3.257 | 1.358 | 2.228 |
| 85283000 | VIDEOPROYECTORES | 1.009 | 2.752 | 1.050 | 2.186 |
| 84291100 | TOPADORAS, INCLUSO LAS ANGULARES, DE ORU | 435 | 4.123 | 2.148 | 1.897 |
| 87089900 | LAS DEMAS PARTES Y ACCESORIOS DE VEHICUL | 3.551 | 4.486 | 2.227 | 1.809 |
| 87043110 | FURGONES DE LA PARTIDA 8704.3100 | 4.143 | 3.319 | 2.089 | 1.665 |
| 37079000 | LAS DEMAS PREPARACIONES QUIMICAS PARA US | 3.064 | 3.386 | 1.765 | 1.636 |
| 90091100 | FOTOCOPIADORAS ELECTROSTATICAS, CON REPR | 2.024 | 2.338 | 945 | 1.612 |
| 85179000 | PARTES DE APARATOS ELECTRICOS DE TELEFON | 5.662 | 4.603 | 921 | 1.601 |
| 90189000 | LOS DEMAS APARATOS E INSTRUMENTOS DE MED | 2.257 | 1.587 | 986 | 1.505 |
| 84099900 | LAS DEMAS PARTES IDENTIFICABLES COMO DES | 698 | 3.427 | 1.619 | 1.458 |
| 84821000 | RODAMIENTOS DE BOLAS. | 2.801 | 3.159 | 1.717 | 1.434 |
| 84072100 | MOTORES DE EXPLOSION PARA LA PROPULSION | 1.681 | 2.873 | 1.179 | 1.384 |
| 87082900 | LAS DEMAS PARTES Y ACCESORIOS DE CARROCE | 3.175 | 4.418 | 2.195 | 1.348 |
| 85252090 | LOS DEMAS EMISORES RECEPTORES. | 892 | 1.854 | 1.579 | 1.342 |
| 95041000 | VIDEOJUEGOS DEL TIPO DE LOS UTILIZADOS C | 736 | 1.984 | 194 | 1.331 |
| 84099100 | PARTES IDENTIFICABLES COMO DESTINADAS EX | 3.080 | 3.166 | 1.712 | 1.300 |
| 72083900 | BOBINAS LISAS LAM. EN CAL, DE ESP < 3MM. | 1.057 | - | - | 1.195 |
| 87112000 | MOTOCICLETAS Y CICLOS MOTOR EMBOLO ALTER | 2.868 | 1.653 | 608 | 1.187 |
| 96121000 | CINTAS PARA MAQUINAS DE ESCRIBIR Y SIMIL | 1.993 | 2.165 | 1.172 | 1.172 |
| 30049010 | LOS DEMAS MEDICAMENTOS PREPARADOS PARA U | 833 | 1.205 | 559 | 1.100 |
| 87042170 | CHASIS CABINADOS CON CAPACIDAD DE CARGA | 1.100 | 2.004 | 1.207 | 1.089 |
| 38083090 | LOS DEMAS HERBICIDAS, INHIBIDORES DE GER | 1.229 | 1.180 | 1.023 | 1.061 |
| 48092000 | PAPEL AUTOCOPIA, INCLUSO IMPRESO, EN BOB | 2.175 | 3.490 | 1.523 | 1.036 |
| 84133000 | BOMBAS DE CARBURANTE, DE ACEITE O DE REF | 844 | 1.912 | 808 | 1.020 |
| 90275000 | LOS DEMAS INSTRUMENTOS Y APARATOS QUE UT | 1.203 | 1.113 | 611 | 945 |
| 96082000 | ROTULADORES Y MARCADORES CON PUNTA DE FI | 1.473 | 1.586 | 937 | 923 |
| 85365010 | INTERRUPTORES PARA UNA TENSION INFERIOR | 1.993 | 2.413 | 1.010 | 921 |
| 72101200 | PROD. LAMINADO HIERRO, ESTANADOS, DE ESP | 6.674 | 6.651 | 5.592 | 919 |
| 40119900 | LOS DEMAS NEUMATICOS NUEVOS DE CAUCHO | 1.497 | 2.189 | 851 | 876 |
| 29242900 | LAS DEMAS AMIDAS CICLICAS Y SUS DERIVADO | 2.409 | 1.695 | 1.030 | 875 |
| 85231300 | CINTAS MAGNETICAS, ANCHO SUP. A 6,5 MM. | 1.055 | 1.094 | 591 | 863 |
| 90091200 | FOTOCOPIADORAS ELECTROSTATICAS, CON REPR | 994 | 1.070 | 665 | 823 |
| 87042350 | VEHICULOS CON PESO TOT. MAS DE 20 TON.CH | 2.384 | 2.534 | 746 | 789 |
| 40111000 | NEUMATICOS NUEVOS DE CAUCHO TIPO UTILIZA | 1.672 | 1.723 | 765 | 787 |
| 37025400 | LAS DEMAS PELICULAS PARA FOTOG.EN COLOR, | 2.112 | 2.527 | 989 | 784 |
| 84152000 | AIRE ACONDICIONADO PARA AUTOMÓVILES | 1.857 | 1.767 | 1.405 | 745 |
| 96081000 | BOLIGRAFOS. | 2.019 | 2.575 | 1.884 | 736 |
| 87032410 | VEHICULO TIPO JEEP Y SIMILAR, TRACCION 4 | 2.219 | 3.633 | 2.712 | 724 |
| 85111000 | BUJIAS DE ENCENDIDO PARA MOTORES ENCENDI | 1.515 | 1.728 | 1.067 | 716 |
| 87081000 | PARAGOLPES O DEFENSAS Y SUS PARTES, DE V | 1.861 | 1.848 | 978 | 647 |
| 87021090 | LOS DEMAS VEHICULOS AUTOMOVILES, TRANSPO | 1.939 | 2.604 | 1.615 | 642 |
| 87012000 | TRACTORES DE CARRETERA PARA SEMIRREMOLQU | 1.189 | 1.770 | 518 | 636 |

1407

PRINCIPALES PRODUCTOS IMPORTADOS DESDE JAPÓN

(Miles de US\$ cif)

(Continuación)

| CÓDIGO | DESCRIPCIÓN | 1999 | 2000 | Ene-Jun 00 | Ene-Jun 01 |
|-----------------|--|---------|---------|------------|------------|
| 91021100 | RELOJES PULSERA, DE PILAS, CON INDICADOR | 3.392 | 2.230 | 1.003 | 636 |
| 85299000 | LAS DEMAS PARTES DESTINADAS A LOS APARAT | 1.006 | 831 | 438 | 620 |
| 39069000 | LOS DEMAS POLIMEROS ACRILICOS, EN FORMAS | 1.002 | 786 | 241 | 616 |
| 160000 | RANCHO NAVES, AERONAVES, VEHICULOS TRANSP | 1.030 | 1.255 | 754 | 609 |
| 85088000 | LAS DEMAS HERRAMIENTAS ELECTROMECANICAS | 1.095 | 1.517 | 795 | 608 |
| 90065900 | LOS DEMAS APARATOS FOTOGRAFICOS. | 271 | 1.188 | 398 | 606 |
| 84314900 | LAS DEMAS PARTES DE MAQUINAS O APARATOS | 224 | 1.000 | 414 | 599 |
| 90181200 | APARATOS DE DIAGNÓSTICO MEDIANTE SCANNER | 1.165 | 1.106 | 550 | 595 |
| 85081000 | TALADROS DE TODAS CLASES, INCLUSO LAS PE | 400 | 1.004 | 635 | 538 |
| 85122000 | LOS DEMAS APARATOS DE ALUMBRADO O DE SEN | 1.204 | 1.609 | 765 | 534 |
| 87042320 | VEHICULOS CON PESO TOT. MAS DE 20 TON. P | - | 1.850 | 850 | 527 |
| 84212300 | APARATOS PARA FILTRAR EL ACEITE EN MOTOR | 1.744 | 1.582 | 882 | 505 |
| 84833000 | "CAJAS DE COJINETES SIN LOS RODAMIENTOS; " | 1.126 | 1.519 | 772 | 498 |
| 84079010 | MOTORES ESTACIONARIOS DE EXPLOSION. | 774 | 1.273 | 454 | 471 |
| 87089300 | EMBRAGUES Y SUS PARTES, DE VEHICULOS AUT | 1.252 | 1.474 | 846 | 469 |
| 84859000 | LAS DEMAS PARTES DE MAQ.O DE APARATOS NO | 1.030 | 1.011 | 521 | 456 |
| 84219900 | PARTES DE APARATOS PARA FILTRAR O DEPURA | 887 | 1.217 | 682 | 369 |
| 90181900 | LOS DEMAS APARATOS DE ELECTRODIAGNOSTICO | 2.311 | 1.795 | 1.295 | 367 |
| 84454000 | BOBINADORAS (INCLUIDAS LA CANILLERAS) O | 266 | 1.837 | 1.463 | 346 |
| 85211000 | APARATOS DE GRABACION Y/O REPRODUC. DE I | 1.059 | 1.404 | 754 | 336 |
| 85273100 | LOS DEMAS RECEPTORES RADIODIFUSION, CON | 1.764 | 547 | 312 | 306 |
| 85438900 | LOS DEMAS MÁQUINAS Y APARATOS ELÉCTRICOS | 1.083 | 856 | 518 | 299 |
| 87042110 | FURGONES CON CARGA MAXIMA INFERIOR O IGU | 818 | 1.669 | 792 | 293 |
| 87113000 | MOTOCICLETAS Y CICLOS MOTOR EMBOLO ALTER | 1.183 | 414 | 310 | 289 |
| 84509000 | PARTES DE MAQUINAS PARA LAVAR ROPA, INCL | 1.025 | 1.155 | 432 | 267 |
| 48119090 | LOS DEMAS PAPELES, CARTON, GUATA Y NAPAS | 1.187 | 1.054 | 439 | 265 |
| 90183900 | LAS DEMAS AGUJAS, CATETERES, CANULAS Y S | 943 | 1.119 | 599 | 241 |
| 85199900 | LOS DEMAS APARATOS PARA LA REPRODUCCION | 1.414 | 786 | 284 | 233 |
| 84714900 | LOS DEMAS COMPUTADORES DIGITALES, PRESENTADOS | 561 | 1.871 | 1.746 | 232 |
| 85272100 | RECEPTORES RADIODIFUSION CON FUENTE ENER | 2.173 | 1.409 | 818 | 221 |
| 90083000 | LOS DEMAS PROYECTORES DE IMAGEN FIJA. | 1.103 | 453 | 352 | 215 |
| 40101100 | CORREAS TRANSPORTADORAS DE CAUCHO, REFORZADAS | 460 | 1.255 | 553 | 190 |
| 84137000 | LAS DEMAS BOMBAS CENTRIFUGAS. | 1.892 | 1.204 | 670 | 170 |
| 84717000 | UNIDADES DE MEMORIA | 715 | 1.081 | 345 | 151 |
| 84295900 | LAS DEMAS PALAS MECANICAS, EXCAVADORAS, | 1.371 | 1.787 | 63 | 144 |
| 39232900 | SACOS, BOLSAS Y CUCURUCHOS, DE LOS DEMAS | 582 | 1.251 | 172 | 138 |
| 87032190 | LOS DEMAS VEHICULOS MOTOR EMBOLO O PISTO | 1.258 | 494 | 199 | 127 |
| 84149000 | "PARTES DE BOMBAS Y COMPRESORES DE AIRE; " | 305 | 1.025 | 119 | 100 |
| 87032210 | VEHICULO TIPO JEEP Y SIMILAR TRACCION 4 | 1.924 | 3.416 | 2.595 | 99 |
| 85022000 | GRUPOS ELECTROG. MOTOR EXPLOSION. | 1.137 | 616 | 244 | 87 |
| 84119900 | LAS DEMAS PARTES DE TURBINAS DE GAS, EXC | 4.163 | 6.336 | 2.711 | 80 |
| 32151100 | TINTAS DE IMPRENTA, NEGRAS. | 1.098 | 516 | 319 | 73 |
| 72101110 | PROD. LAMINADO HIERRO, ESTANADOS, ESPESO | 3.019 | 684 | 684 | 71 |
| 85273900 | LOS DEMAS RECEPTORES DE RADIODIFUSION | 1.968 | 60 | 27 | 56 |
| 310000 | PARTES, PIEZAS, CONJUNTOS ARMADURIA VEHICU | 69.347 | 77.201 | 48.116 | 10 |
| 91069000 | LOS DEMAS APARATOS DE CONTROL DE TIEMPO | 661 | 1.221 | 278 | 1 |
| 25231000 | CEMENTOS SIN PULVERIZAR (CLINCA), AUNQUE | 1.065 | 2.031 | 997 | - |
| 84068100 | LAS DEMAS TURBINAS DE VAPOR DE POTENCIA > 40 MW. | 1.664 | - | - | - |
| 84118200 | LAS DEMAS TURBINAS DE GAS DE POTENCIA SU | 23.628 | - | - | - |
| 85042300 | TRANSFORMADORES DE DIELECTRICO LIQUIDO D | - | 2.419 | 2.322 | - |
| 89012010 | BARCOS-CISTERNA, DE TONELAJE BRUTO SUP. | 6.850 | - | - | - |
| 89020010 | BARCOS DE PESCA. | 1.130 | - | - | - |
| 89020099 | LOS DEMAS BARCOS FACTORIA Y DEMAS BARCOS | 4.750 | - | - | - |
| SUBTOTAL | | 528.337 | 600.093 | 327.936 | 235.336 |
| Otros Productos | | 107.612 | 110.019 | 55.583 | 51.759 |
| TOTAL PAIS | | 635.949 | 710.112 | 383.519 | 287.095 |

Se incluyen los productos que hayan igualado o superado la cota de US\$1.000.000 en alguno de los períodos; los que se ordenan según el último monto transado.

PRINCIPALES PRODUCTOS EXPORTADOS A MALASIA

(Miles de US\$ fob)

| CÓDIGO | DESCRIPCIÓN | 1999 | 2000 | Ene-Jun 00 | Ene-Jun 01 |
|----------|--|---------------|---------------|---------------|---------------|
| 26011210 | PELLETS DE MINERALES DE HIERRO Y SUS CON | 17.973 | 14.296 | 4.781 | 14.483 |
| 8061000 | UVAS. | 2.674 | 3.508 | 3.508 | 2.300 |
| 74031100 | CATODOS Y SECCIONES DE CATODO, DE COBRE | 28.723 | 22.386 | 15.576 | 828 |
| 16041910 | PREPARACIONES Y CONSERVAS DE JUREL, ENTE | 66 | 936 | 553 | 668 |
| 47031100 | PASTA QUIMICA DE CONIFERAS, CRUDA, A LA | 4.006 | 1.938 | 1.072 | 568 |
| 22042110 | VINOS CON DENOMINACION DE ORIGEN. | 559 | 693 | 396 | 314 |
| 28100000 | "OXIDOS DE BORO; ACIDOS BORICOS. " | 1.149 | 558 | 349 | 274 |
| 23012010 | HARINA DE PESCADO IMPROPIA PARA ALIMENTA | 1.104 | 266 | 144 | 200 |
| 16059090 | LOS DEMAS MOLUSCOS E INVERTEBRADOS ACUAT | 545 | 1.474 | 685 | 179 |
| 8081000 | MANZANAS FRESCAS. | 1.154 | 190 | 117 | 165 |
| 28402000 | LOS DEMAS BORATOS. | 367 | 919 | 502 | 26 |
| 2500000 | EXPORTACIONES DE SERVICIOS | - | 3.655 | 10 | - |
| 28342100 | NITRATO DE POTASIO. | 1.579 | 2.091 | 783 | - |
| 31042000 | CLORURO DE POTASIO. | 2.220 | 1.847 | 942 | - |
| 31043000 | SULFATO DE POTASIO. | 746 | 1.097 | 555 | - |
| 47032900 | PASTA QUIMICA DE MADERA A LA SOSA O SULT | 1.974 | 198 | 198 | - |
| | SUBTOTAL | 64.839 | 56.052 | 30.171 | 20.005 |
| | Otros Productos | 2.224 | 2.373 | 1.159 | 1.057 |
| | TOTAL PAÍS | 67.063 | 58.425 | 31.330 | 21.062 |

Se incluyen los productos que hayan igualado o superado la cota de US\$500.000 en alguno de los periodos; los que se ordenan según el último monto transado.

PRINCIPALES PRODUCTOS IMPORTADOS DESDE MALASIA

(Miles de US\$ cif)

| CÓDIGO | DESCRIPCIÓN | 1999 | 2000 | Ene-Jun 00 | Ene-Jun 01 |
|----------|---|--------|--------|------------|------------|
| 85273100 | LOS DEMAS RECEPTORES RADIODIFUSION, CON | 11.508 | 13.645 | 4.935 | 5.749 |
| 25231000 | CEMENTOS SIN PULVERIZAR (CLINCA), AUNQUE | - | 1.184 | - | 2.141 |
| 85252090 | LOS DEMAS EMISORES RECEPTORES. | 1.752 | 3.593 | 1.506 | 1.876 |
| 40151900 | LOS DEMAS GUANTES DE CAUCHO VULCANIZADO | 1.606 | 2.033 | 855 | 1.843 |
| 85281200 | TELEVISORES EN COLORES, INCLUSO CON RADIO | 233 | 1.323 | 22 | 1.534 |
| 85199900 | LOS DEMAS APARATOS PARA LA REPRODUCCION | 1.448 | 2.024 | 514 | 1.277 |
| 85211000 | APARATOS DE GRABACION Y/O REPRODUC. DE I | 5.581 | 6.087 | 2.722 | 979 |
| 85425000 | MICROESTRUCTURAS ELECTRÓNICAS | 220 | 196 | 21 | 892 |
| 85272100 | RECEPTORES RADIODIFUSION CON FUENTE ENER | 697 | 1.777 | 660 | 792 |
| 85182200 | CAJAS ACUSTICAS CON VARIOS ALTAVOCES. | 834 | 1.453 | 292 | 675 |
| 85172100 | TELEFAX | 740 | 1.311 | 688 | 670 |
| 85273900 | LOS DEMAS RECEPTORES DE RADIODIFUSION | 2.446 | 1.741 | 802 | 578 |
| 85165000 | HORNOS DE MICROONDAS., USO DOMESTICO. | 484 | 544 | 253 | 455 |
| 15162000 | GRASAS Y ACEITES VEGETALES, Y SUS FRACCI | 171 | 911 | 419 | 391 |
| 40011000 | LATEX DE CAUCHO NATURAL, INCLUSO PREVULC | 721 | 667 | 245 | 389 |
| 96082000 | ROTULADORES Y MARCADORES CON PUNTA DE FI | 512 | 538 | 275 | 369 |
| 40151100 | GUANTES PARA CIRUGIA, DE CAUCHO VULCANIZ | 583 | 640 | 250 | 358 |
| 94036000 | LOS DEMAS MUEBLES DE MADERA. | 143 | 875 | 256 | 357 |
| 40012200 | CAUCHOS TECNICAMENTE ESPECIFICADOS (TSNR | 452 | 2.118 | 904 | 255 |
| 62034290 | LOS DEMAS PANTALONES PARA HOMBRES O NINO | 1 | 588 | 109 | 233 |
| 84284010 | ESCALERAS MECANICAS. | - | 523 | - | 210 |
| 85182100 | CAJAS ACUSTICAS CON UN SOLO ALTAVOZ. | 244 | 742 | 347 | 206 |
| 94035000 | MUEBLES DE MADERA DEL TIPO DE LOS UTILIZ | 3 | 611 | 74 | 195 |
| 84716000 | UNIDADES DE ENTRADA Y SALIDA, AUNQUE INCLUYAN | 3.786 | 2.086 | 1.712 | 180 |
| 94033000 | MUEBLES DE MADERA DEL TIPO DE LOS UTILIZ | 198 | 665 | 239 | 164 |
| 84733000 | PARTES Y ACCESORIOS DE MAQUINAS DE LA PA | 609 | 883 | 541 | 133 |
| 28111900 | LOS DEMAS ACIDOS INORGANICOS. | 742 | 790 | 426 | 103 |
| 85271300 | LOS DEMAS AAPPATOS COMBINADOS CON GRABADOR | 297 | 1.401 | 252 | 100 |
| 39201000 | LAS DEMAS PLACAS,HOJAS,BANDAS,LAMINAS, D | 588 | 437 | 248 | 99 |

PRINCIPALES PRODUCTOS IMPORTADOS DESDE MALASIA

(Continuación)

(Miles de US\$ cif)

| CÓDIGO | DESCRIPCIÓN | 1999 | 2000 | Ene-Jun 00 | Ene-Jun 01 |
|-------------------|--|---------------|---------------|---------------|---------------|
| 85271200 | RADIOCASSETES DE BOLSILLO | 1.627 | 426 | 357 | 86 |
| 84717000 | UNIDADES DE MEMORIA | 3.304 | 3.669 | 2.520 | 78 |
| 27090000 | ACEITES CRUDOS DE PETROLEO O DE MINERALE | 26.300 | - | - | - |
| 84118200 | LAS DEMAS TURBINAS DE GAS DE POTENCIA SU | 543 | - | - | - |
| 85199200 | TOCACASETES DE BOLSILLO | 654 | 9 | 8 | - |
| 85272900 | LOS DEMAS RECEPTORES RADIODIFUSION CON F | 9 | 589 | 370 | - |
| SUBTOTAL | | 69.036 | 56.079 | 22.822 | 23.367 |
| Otros Productos | | 12.235 | 14.507 | 6.506 | 6.402 |
| TOTAL PAÍS | | 81.271 | 70.586 | 29.328 | 29.769 |

Se incluyen los productos que hayan igualado o superado la cota de US\$500.000 en alguno de los periodos; los que se ordenan según el último monto transado.

PRINCIPALES PRODUCTOS EXPORTADOS A PAQUISTÁN

(Miles de US\$ fob)

| CÓDIGO | DESCRIPCIÓN | 1999 | 2000 | Ene-Jun 00 | Ene-Jun 01 |
|-------------------|--|------------|------------|------------|------------|
| 28299000 | "PERCLORATOS; BROMATOS Y PERBROMATOS; YO " | - | - | - | 103 |
| 28100000 | "OXIDOS DE BORO; ACIDOS BORICOS. " | 141 | 141 | 75 | 79 |
| 1051100 | POLLITOS PESO INFERIOR O IGUAL 185 G., V | 35 | - | - | - |
| 47032900 | PASTA QUIMICA DE MADERA A LA SOSA O SULT | 45 | - | - | - |
| SUBTOTAL | | 221 | 141 | 75 | 182 |
| Otros Productos | | 54 | 46 | 17 | 3 |
| TOTAL PAÍS | | 275 | 187 | 92 | 185 |

Se incluyen los productos que hayan igualado o superado la cota de US\$25.000 en alguno de los periodos; los que se ordenan según el último monto transado.

PRINCIPALES PRODUCTOS IMPORTADOS DESDE PAQUISTÁN

(Miles de US\$ cif)

| CÓDIGO | DESCRIPCIÓN | 1999 | 2000 | Ene-Jun 00 | Ene-Jun 01 |
|-------------------|---|---------------|---------------|---------------|---------------|
| 55134100 | TEJIDOS DE FIBRAS DISCONTINUAS DE POLIES | 9.858 | 13.498 | 7.259 | 6.173 |
| 55095300 | HILADO FIBRA DISCONTINUA POLIESTER MEZCL | 7.299 | 7.407 | 3.791 | 2.678 |
| 63022210 | SABANAS Y FUNDAS, ESTAMPADAS, DE FIBRAS | 2.127 | 3.295 | 1.556 | 2.417 |
| 63022110 | SABANAS Y FUNDAS. ESTAMPADAS, DE ALGODON | 631 | 403 | 356 | 1.153 |
| 63026010 | TOALLAS, DE TEJIDO BUCLE, DE ALGODON. | 1.275 | 1.855 | 605 | 1.026 |
| 55131100 | TEJIDO CRUDO O BLANQUEADO FIBRA DISCONTI | 2.424 | 948 | 281 | 771 |
| 63023210 | SABANAS Y FUNDAS DE FIBRAS SINTETICAS O | 588 | 919 | 255 | 683 |
| 95066200 | BALONES Y PELOTAS, INFLABLES, EXCEPTO DE | 1.627 | 1.770 | 478 | 622 |
| 55132100 | TEJIDOS TENIDOS, DE FIBRAS DISCONTINUAS P | 976 | 811 | 345 | 516 |
| 54078400 | TEJIDOS ESTAMPADOS, CONTENIDO FILAMENTO | 42 | 853 | 308 | 390 |
| 57021000 | ALFOMBRAS LLAMADAS KELIM, SOUMAK | 94 | 783 | 472 | 352 |
| 94049000 | LOS DEMAS ARTICULOS DE CAMA Y ARTICULOS | 743 | 199 | 33 | 195 |
| 42031000 | PRENDAS DE VESTIR, DE CUERO NATURAL, ART | 284 | 571 | 570 | 153 |
| 55134300 | LOS DEMAS TEJIDOS DE FIBRAS DISCONTINUAS | 164 | 886 | 638 | 147 |
| 63041900 | LAS DEMAS COLCHAS, EXCEPTO DE PUNTO. | 511 | 74 | - | 120 |
| 52051200 | HILADO SENCILLO DE FIBRA ALGODON SIN PEI | 260 | 727 | 406 | 66 |
| 90283010 | CONTADORES DE ELECTRICIDAD, MONOFASICOS. | 194 | 501 | 335 | - |
| SUBTOTAL | | 29.097 | 35.500 | 17.688 | 17.462 |
| Otros Productos | | 4.712 | 6.299 | 2.778 | 2.612 |
| TOTAL PAÍS | | 33.809 | 41.799 | 20.466 | 20.074 |

Se incluyen los productos que hayan igualado o superado la cota de US\$500.000 en alguno de los periodos; los que se ordenan según el último monto transado.

PRINCIPALES PRODUCTOS EXPORTADOS A SINGAPUR
(Miles de US\$ fob)

| CÓDIGO | DESCRIPCIÓN | 1999 | 2000 | Ene-Jun 00 | Ene-Jun 01 |
|-------------------|--|---------------|---------------|---------------|---------------|
| 16059090 | LOS DEMAS MOLUSCOS E INVERTEBRADOS ACUAT | 8.431 | 7.847 | 4.488 | 3.036 |
| 16041910 | PREPARACIONES Y CONSERVAS DE JUREL, ENTE | 2.117 | 3.760 | 2.076 | 2.176 |
| 74031100 | CATODOS Y SECCIONES DE CATODO, DE COBRE | 12.850 | 7.942 | 5.156 | 1.030 |
| 16059050 | CARACOLES, PREPARADOS O CONSERVADOS. | 1.133 | 1.627 | 442 | 766 |
| 22042110 | VINOS CON DENOMINACION DE ORIGEN. | 1.127 | 1.620 | 961 | 673 |
| 8061000 | UVAS. | 678 | 1.155 | 1.142 | 460 |
| 13023100 | AGAR-AGAR. | 1.505 | 2.793 | 1.364 | 412 |
| 3032200 | SALMONES DEL ATLANTICO Y DEL DANUBIO CON | 60 | 1.054 | 99 | 367 |
| 8094010 | CIRUELAS FRESCAS. | 307 | 140 | 140 | 74 |
| 3042050 | FILETES DE SALMON, CONGELADOS. | 103 | 857 | 100 | 41 |
| 74111000 | TUBOS DE COBRE REFINADO. | 516 | 228 | 228 | 28 |
| 16042090 | LAS DEMAS PREPARACIONES Y CONSERVAS DE P | 463 | 416 | 216 | 25 |
| 8081000 | MANZANAS FRESCAS. | 571 | 70 | 70 | 17 |
| 16059040 | LOCOS, PREPARADOS O CONSERVADOS. | 187 | 687 | - | - |
| 27100051 | FUEL OIL. | 6.416 | - | - | - |
| 89019090 | LOS DEMAS BARCOS P. EL TRANSPORTE DE MER | 963 | - | - | - |
| SUBTOTAL | | 37.427 | 30.196 | 16.482 | 9.105 |
| Otros Productos | | 2.369 | 2.339 | 1.102 | 1.334 |
| TOTAL PAÍS | | 39.796 | 32.535 | 17.584 | 10.439 |

Se incluyen los productos que hayan igualado o superado la cota de US\$300.000 en alguno de los períodos; los que se ordenan según el último monto transado.

PRINCIPALES PRODUCTOS IMPORTADOS DESDE SINGAPUR
(Miles de US\$ cif)

| CÓDIGO | DESCRIPCIÓN | 1999 | 2000 | Ene-Jun 00 | Ene-Jun 01 |
|-------------------|---|---------------|---------------|---------------|---------------|
| 84716000 | UNIDADES DE ENTRADA Y SALIDA, AUNQUE INCLUYAN | 737 | 1.423 | 493 | 2.510 |
| 89040000 | REMOLCADORES Y BARCOS EMPUJADORES. | - | - | - | 2.417 |
| 85273100 | LOS DEMAS RECEPTORES RADIODIFUSION, CON | 2.921 | 3.058 | 1.584 | 2.136 |
| 49070010 | BILLETES DE BANCO. | 2.720 | - | - | 1.555 |
| 85252090 | LOS DEMAS EMISORES RECEPTORES. | 1.168 | 1.466 | 1.032 | 587 |
| 85164000 | PLANCHAS ELECTRICAS, DE USO DOMESTICO. | 282 | 574 | 276 | 457 |
| 84717000 | UNIDADES DE MEMORIA | 3.598 | 1.013 | 386 | 355 |
| 84733000 | PARTES Y ACCESORIOS DE MAQUINAS DE LA PA | 1.280 | 410 | 261 | 261 |
| 15162000 | GRASAS Y ACEITES VEGETALES, Y SUS FRACCI | 670 | 260 | 161 | 216 |
| 87149900 | LAS DEMAS PARTES Y ACCESORIOS DE VEHICUL | 568 | 917 | 307 | 189 |
| 85421200 | TARJETAS PROVISTAS DE CIRCUITOS INTEGRADOS | 647 | 371 | 193 | 66 |
| 84705000 | CAJAS REGISTRADORAS. | 439 | 538 | 232 | 17 |
| 27100040 | ACEITES COMBUSTIBLES DESTILADOS (GAS OIL | 2.678 | - | - | - |
| 84148000 | LOS DEMAS BOMBAS Y COMPRESORES DE AIRE | 648 | 15 | 3 | - |
| SUBTOTAL | | 18.356 | 10.045 | 4.928 | 10.766 |
| Otros Productos | | 9.315 | 9.117 | 5.092 | 3.335 |
| TOTAL PAÍS | | 27.671 | 19.162 | 10.020 | 14.101 |

Se incluyen los productos que hayan igualado o superado la cota de US\$500.000 en alguno de los períodos; los que se ordenan según el último monto transado.

PRINCIPALES PRODUCTOS EXPORTADOS A SRI LANKA
(Miles de US\$ fob)

| CÓDIGO | DESCRIPCIÓN | 1999 | 2000 | Ene-Jun 00 | Ene-Jun 01 |
|----------|--|--------|--------|------------|------------|
| 16041910 | PREPARACIONES Y CONSERVAS DE JUREL, ENTE | 14.425 | 15.799 | 8.505 | 6.110 |
| 44071019 | MADERA ACERRADA O DESVASTADA (LAS DEMAS) | - | 12 | - | 77 |
| 3031000 | SALMONES DEL PACIFICO CONGELADO, EXCLUID | - | - | - | 53 |

PRINCIPALES PRODUCTOS EXPORTADOS A SRI LANKA

(Miles de US\$ fob)

(Continuación)

| CÓDIGO | DESCRIPCIÓN | 1999 | 2000 | Ene-Jun 00 | Ene-Jun 01 |
|-------------------|--|---------------|---------------|--------------|--------------|
| 23012010 | HARINA DE PESCADO IMPROPIA PARA ALIMENTA | 442 | 122 | 122 | 47 |
| 22042110 | VINOS CON DENOMINACION DE ORIGEN. | 26 | 27 | 27 | 44 |
| 85092000 | ENCERADORAS DE PISO, CON MOTOR ELECTRICO | 65 | 43 | 22 | 22 |
| 3079190 | LOS DEMAS MOLUSCOS E INVERTEBRADOS ACUAT | 12 | 22 | - | - |
| 12099190 | LAS DEMAS SEMILLAS DE LEGUMBRES Y HORTAL | 22 | 4 | 4 | - |
| 28100000 | "OXIDOS DE BORO; ACIDOS BORICOS. " | 11 | - | - | - |
| 28369100 | CARBONATOS DE LITIO. | 33 | - | - | - |
| 31025000 | NITRATO DE SODIO. | - | 542 | 542 | - |
| 44112100 | TABLEROS DE FIBRA MASA VOLUMICA SUP. A 0 | 16 | 8 | 8 | - |
| 51121910 | LOS DEMAS TEJIDO LANA PEINADA CONTENIDO | - | 16 | 16 | - |
| SUBTOTAL | | 15.052 | 16.595 | 9.246 | 6.353 |
| Otros Productos | | 1 | 15 | 15 | - |
| TOTAL PAIS | | 15.053 | 16.610 | 9.261 | 6.353 |

Se incluyen los productos que hayan igualado o superado la cota de US\$10.000 en alguno de los períodos; los que se ordenan según el último monto transado.

PRINCIPALES PRODUCTOS IMPORTADOS DESDE SRI LANKA

(Miles de US\$ cif)

| CÓDIGO | DESCRIPCIÓN | 1999 | 2000 | Ene-Jun 00 | Ene-Jun 01 |
|-------------------|--|---------------|---------------|--------------|--------------|
| 9024000 | TE NEGRO Y TE PARCIALMENTE FERMENTADO EN | 11.517 | 11.138 | 6.210 | 7.535 |
| 9061000 | CANELA Y FLORES DEL CANELERO, SIN TRITUR | 430 | 654 | 334 | 201 |
| 62052000 | CAMISAS PARA HOMBRES O NINOS, DE ALGODON | 132 | 264 | 62 | 186 |
| 8011100 | COCOS SECOS | 523 | 537 | 394 | 185 |
| 40119900 | LOS DEMAS NEUMATICOS NUEVOS DE CAUCHO | 32 | 119 | 95 | 98 |
| 40119100 | NEUMATICOS NUEVOS DE CAUCHO CON DIBUJO E | 246 | 188 | 153 | 83 |
| 9062000 | CANELA Y FLORES DE CANELERO, TRITURADOS | - | 36 | 1 | 78 |
| 38021000 | CARBONES ACTIVADOS. | 35 | 47 | 10 | 78 |
| 61161000 | GUANTES DE PUNTO, IMPREGNADOS, RECUBIERT | 74 | 92 | 5 | 70 |
| 62019300 | ANORAK, CAZADORAS Y SIMILARES, HOMBRES O | - | 32 | 19 | 64 |
| 62034290 | LOS DEMAS PANTALONES PARA HOMBRES O NINO | 16 | 149 | 82 | 63 |
| 62029300 | ANORAK, CAZADORAS Y SIMILARES, PARA MUJE | - | 25 | 25 | 57 |
| 9023000 | TE NEGRO Y TE PARCIALMENTE FERMENTADO EN | 122 | 35 | 15 | 37 |
| 40115000 | NEUMATICOS NUEVOS DE CAUCHO DEL TIPO UTI | - | 141 | 37 | 27 |
| 40151900 | LOS DEMAS GUANTES DE CAUCHO VULCANIZADO | 64 | 58 | 34 | 24 |
| 40012900 | LOS DEMAS CAUCHOS NATURALES EN OTRAS FOR | 34 | 54 | 16 | 18 |
| 40129000 | BANDAJES, BANDAS DE RODADURA INTERCAMBIA | 160 | 85 | 50 | 12 |
| 40151100 | GUANTES PARA CIRUGIA, DE CAUCHO VULCANIZ | 293 | - | - | 1 |
| 40149000 | LOS DEMAS ARTICULOS DE HIGIENE O DE FARM | 54 | 63 | 63 | - |
| 42029210 | LOS DEMAS CONTINENTES, DE HOJAS DE PLAST | 67 | - | - | - |
| 42029220 | LOS DEMAS CONTINENTES CON SUPERFICIE EXT | 53 | 72 | - | - |
| 61103000 | SUETERES, JERSEIS, CHALECOS Y SIMILARES, | - | 321 | 321 | - |
| 63062200 | TIENDAS, DE FIBRAS SINTETICAS. | 515 | 468 | - | - |
| SUBTOTAL | | 14.367 | 14.578 | 7.926 | 8.817 |
| Otros Productos | | 181 | 335 | 90 | 154 |
| TOTAL PAIS | | 14.548 | 14.913 | 8.016 | 8.971 |

Se incluyen los productos que hayan igualado o superado la cota de US\$50.000 en alguno de los períodos; los que se ordenan según el último monto transado.

1412

PRINCIPALES PRODUCTOS EXPORTADOS A TAILANDIA

(Miles de US\$ fob)

| CÓDIGO | DESCRIPCIÓN | 1999 | 2000 | Ene-Jun 00 | Ene-Jun 01 |
|-----------------|---|--------|--------|------------|------------|
| 47031100 | PASTA QUIMICA DE CONIFERAS, CRUDA, A LA | 18.896 | 20.606 | 10.909 | 8.148 |
| 3032100 | TRUCHAS CONGELADAS, EXCLUIDOS LOS FILETE | 331 | 1.186 | 167 | 3.430 |
| 41042900 | LOS DEMAS CUEROS Y PIELES, DE BOVINO Y D | - | 126 | 126 | 2.150 |
| 3042060 | FILETES DE TRUCHA, CONGELADOS. | 1.850 | 518 | 168 | 1.561 |
| 23012010 | HARINA DE PESCADO IMPROPIA PARA ALIMENTA | 10.069 | 1.429 | 661 | 1.137 |
| 13023100 | AGAR-AGAR. | 2.396 | 2.584 | 1.075 | 851 |
| 22042110 | VINOS CON DENOMINACION DE ORIGEN. | 842 | 1.217 | 629 | 693 |
| 74031100 | CATODOS Y SECCIONES DE CATODO, DE COBRE | 6.092 | 2.240 | 1.685 | 612 |
| 8061000 | UVAS. | 328 | 449 | 406 | 411 |
| 44071019 | MADERA ACERRADA O DESVASTADA (LAS DEMAS) | 27 | 586 | - | 387 |
| 47032100 | PASTA QUIMICA DE CONIFERAS, SEMIBLANQUEA | 391 | 571 | - | 384 |
| 3042050 | FILETES DE SALMON, CONGELADOS. | 192 | 785 | 670 | 309 |
| 41042200 | CUEROS Y PIELES, DE BOVINO, PRECURTIDOS | - | 978 | 315 | 235 |
| 8081000 | MANZANAS FRESCAS. | 905 | 566 | 462 | 234 |
| 16059090 | LOS DEMAS MOLUSCOS E INVERTEBRADOS ACUAT | - | 166 | 96 | 179 |
| 3031000 | SALMONES DEL PACIFICO CONGELADO, EXCLUID | 1 | 2 | 1 | 113 |
| 28273900 | LOS DEMAS CLORUROS. | 144 | 75 | 37 | 113 |
| 72027000 | FERROMOLIBDENO. | 105 | 190 | 99 | 93 |
| 3037800 | MERLUZAS CONGELADAS, EXCLUIDOS FILETES, | 106 | 18 | - | - |
| 33072000 | DESODORANTES CORPORALES Y ANTITRASPIRANT | 153 | - | - | - |
| 71181000 | MONEDAS SIN CURSO LEGAL, EXCEPTO LAS DE | - | 1.443 | 869 | - |
| 72083800 | BOBINAS LISAS LAM. EN CAL, DE ESP > 0 = 3 PERO > 4.75MM. | 201 | - | - | - |
| 72091800 | BOBINAS LAM. EN FRIO, SIN CHAPAR NI REVESTIR, ESP. < 0.5MM. | 1.116 | - | - | - |
| 74199911 | COSPELES DE ALEACIONES A BASE DE COBRE, A | 2.147 | 397 | 397 | - |
| 85244000 | CINTAS MAGNÉTICAS, GRABADAS PARA REPRODUCIR FENÓMENOS | 293 | - | - | - |
| 85245100 | CINTAS MAGNÉTICAS GRABADAS, PARA REPRODUCIR SONIDOS O | 36 | 345 | 345 | - |
| SUBTOTAL | | 46.621 | 36.477 | 19.117 | 21.040 |
| Otros Productos | | 1.051 | 709 | 302 | 463 |
| TOTAL PAÍS | | 47.672 | 37.186 | 19.419 | 21.503 |

Se incluyen los productos que hayan igualado o superado la cota de US\$100.000 en alguno de los periodos; los que se ordenan según el último monto transado.

PRINCIPALES PRODUCTOS IMPORTADOS DESDE TAILANDIA

(Miles de US\$ cif)

| CÓDIGO | DESCRIPCIÓN | 1999 | 2000 | Ene-Jun 00 | Ene-Jun 01 |
|----------|---|-------|--------|------------|------------|
| 87042120 | VEHICULOS CON CAPACIDAD DE CARGA UTIL DE | 5.289 | 23.601 | 12.991 | 13.666 |
| 84716000 | UNIDADES DE ENTRADA Y SALIDA, AUNQUE INCLUYAN | 3.060 | 6.912 | 1.962 | 4.300 |
| 25231000 | CEMENTOS SIN PULVERIZAR (CLINCA), AUNQUE | - | 5.429 | 3.269 | 3.346 |
| 25232900 | LOS DEMAS CEMENTO PORTLAND, EXCEPTO EL C | 2.457 | 3.876 | 2.119 | 2.160 |
| 87043120 | VEHICULOS CON CARGA DE MAS DE 500 Y HAST | 807 | 3.840 | 2.515 | 1.156 |
| 20082010 | PINAS CONSERVADAS AL NATURAL O EN ALMIBA | 1.713 | 1.704 | 1.000 | 899 |
| 85173010 | CENTRALES DE COMPUTACION AUTOMATICA. | 608 | 1.183 | 513 | 898 |
| 85281200 | TELEVISORES EN COLORES, INCLUSO CON RADIO | 144 | 20 | 1 | 810 |
| 62121000 | SOSTENES, INCLUSO DE PUNTO. | 484 | 588 | 103 | 737 |
| 85211000 | APARATOS DE GRABACION Y/O REPRODUC. DE I | 96 | 542 | 278 | 546 |
| 87043190 | LOS DEMAS VEHICULOS DE LA PARTIDA 8704. | 237 | 553 | 374 | 456 |
| 87082900 | LAS DEMAS PARTES Y ACCESORIOS DE CARROCE | 777 | 1.143 | 413 | 422 |
| 85165000 | HORNOS DE MICROONDAS., USO DOMESTICO. | 1.310 | 791 | 577 | 401 |
| 40151900 | LOS DEMAS GUANTES DE CAUCHO VULCANIZADO | 851 | 449 | 218 | 387 |
| 40112000 | NEUMATICOS NUEVOS DE CAUCHO, DEL TIPO UT | 131 | 540 | 263 | 338 |
| 20094000 | JUGO DE PINA, SIN FERMENTAR Y SIN ALCOHO | 1.738 | 728 | 392 | 331 |
| 16042010 | LAS DEMAS PREPARACIONES Y CONSERVAS DE A | 844 | 586 | 249 | 269 |
| 40115000 | NEUMATICOS NUEVOS DE CAUCHO DEL TIPO UTI | 640 | 602 | 294 | 248 |
| 87071012 | CARROCERIAS PARA VEHICULOS DE 87032190,8 | - | 1.856 | - | 211 |

PRINCIPALES PRODUCTOS IMPORTADOS DESDE TAILANDIA

(Miles de US\$ cif)

(Continuación)

| CÓDIGO | DESCRIPCIÓN | 1999 | 2000 | Ene-Jun 00 | Ene-Jun 01 |
|----------|---|---------------|---------------|---------------|---------------|
| 64039900 | LOS DEMAS CALZADO SUELA CAUCHO, PLAST., | 764 | 835 | 324 | 124 |
| 20079990 | LAS DEMAS COMPOTAS, JALEAS, MERMELADAS, PUR | 595 | 140 | 72 | 107 |
| 94017900 | LOS DEMAS ASIENTOS, CON ARMAZON DE METAL | 206 | 880 | 156 | 80 |
| 40012900 | LOS DEMAS CAUCHOS NATURALES EN OTRAS FOR | - | 1.928 | 1.703 | 69 |
| 95051000 | ARTICULOS PARA FIESTAS DE NAVIDAD. | 425 | 627 | - | 59 |
| 38249020 | PRODUCTOS PARA LA CORRECCIÓN DE ESCRITOS | 488 | 651 | 281 | 34 |
| 64029900 | LOS DEMAS CALZADO CON SUELA Y PARTE SUP. | 540 | 397 | 241 | 30 |
| 10063000 | ARROZ SEMIBLANQUEADO O BLANQUEADO, INCLU | 5.550 | 29 | 10 | 9 |
| 10064000 | ARROZ PARTIDO. | 1.956 | - | - | - |
| 24012000 | TABACO TOTAL O PARCIALMENTE DESVENADO O | 579 | - | - | - |
| 39012000 | POLIETILENO DE DENSIDAD IGUAL O SUPERIOR | 865 | 753 | 737 | - |
| 87032390 | LOS DEMAS VEHICULOS TRANSPORTE PERSONAS | - | 3.937 | 106 | - |
| | SUBTOTAL | 33.154 | 65.120 | 31.161 | 32.093 |
| | Otros Productos | 17.405 | 19.624 | 8.563 | 12.406 |
| | TOTAL PAÍS | 50.559 | 84.744 | 39.724 | 44.499 |

Se incluyen los productos que hayan igualado o superado la cota de US\$500.000 en alguno de los períodos; los que se ordenan según el último monto transado.

PRINCIPALES PRODUCTOS EXPORTADOS A TAIWÁN

(Miles de US\$ fob)

| CÓDIGO | DESCRIPCIÓN | 1999 | 2000 | Ene-Jun 00 | Ene-Jun 01 |
|----------|--|----------------|----------------|----------------|----------------|
| 74031100 | CATODOS Y SECCIONES DE CATODO, DE COBRE | 310.611 | 369.168 | 171.211 | 123.173 |
| 23012010 | HARINA DE PESCADO IMPROPIA PARA ALIMENTA | 63.960 | 52.511 | 27.816 | 27.516 |
| 47032100 | PASTA QUIMICA DE CONIFERAS, SEMIBLANQUEA | 37.114 | 52.627 | 28.243 | 7.329 |
| 47031100 | PASTA QUIMICA DE CONIFERAS, CRUDA, A LA | 18.413 | 24.949 | 13.879 | 7.122 |
| 8081000 | MANZANAS FRESCAS. | 19.073 | 17.387 | 9.986 | 7.101 |
| 47032900 | PASTA QUIMICA DE MADERA A LA SOSA O SULT | 24.910 | 36.751 | 20.799 | 6.400 |
| 44071019 | MADERA ACERRADA O DESVASTADA (LAS DEMAS) | 9.153 | 9.879 | 3.359 | 2.556 |
| 8093010 | NECTARINES FRESCOS. | 875 | 1.242 | 1.239 | 1.310 |
| 3032200 | SALMONES DEL ATLANTICO Y DEL DANUBIO CON | 527 | 5.647 | 500 | 1.273 |
| 8092000 | CEREZAS FRESCAS. | 2.926 | 2.676 | 500 | 1.139 |
| 8061000 | UVAS. | 1.383 | 1.374 | 1.374 | 1.060 |
| 16059040 | LOCOS, PREPARADOS O CONSERVADOS. | 6.416 | 4.567 | 633 | 892 |
| 12122090 | LAS DEMAS ALGAS, FRESCAS O SECAS, INCLUS | 1.270 | 872 | 581 | 838 |
| 3061420 | CENTOLLAS Y CENTOLLON CONGELADOS | 2.867 | 8.139 | 514 | 754 |
| 26131010 | CONCENTRADOS TOSTADOS DE MOLIBDENO. | 857 | 1.990 | 867 | 741 |
| 8094010 | CIRUELAS FRESCAS. | 1.052 | 854 | 854 | 657 |
| 8109000 | LOS DEMAS FRUTOS FRESCOS. | 1.227 | 813 | 813 | 524 |
| 16059050 | CARACOLES, PREPARADOS O CONSERVADOS. | 1.007 | 634 | 31 | 363 |
| 16059090 | LOS DEMAS MOLUSCOS E INVERTEBRADOS ACUAT | 2.520 | 1.516 | 1.056 | 181 |
| 3079930 | LOCOS, CONGELADOS, SECOS, SALADOS O EN S | 1.258 | 1.239 | 275 | 89 |
| 44081010 | HOJAS PARA CHAPADO Y CONTRACHAPADO, DE P | 1.480 | 935 | 846 | 18 |
| 16042090 | LAS DEMAS PREPARACIONES Y CONSERVAS DE P | 1.225 | 747 | 70 | - |
| 72027000 | FERROMOLIBDENO. | 1.382 | 460 | 269 | - |
| | SUBTOTAL | 511.506 | 596.977 | 285.715 | 191.036 |
| | Otros Productos | 9.616 | 10.325 | 5.379 | 4.091 |
| | TOTAL PAÍS | 521.122 | 607.302 | 291.094 | 195.127 |

Se incluyen los productos que hayan igualado o superado la cota de US\$1.000.000 en alguno de los períodos; los que se ordenan según el último monto transado.

PRINCIPALES PRODUCTOS IMPORTADOS DESDE TAIWÁN

(Miles de US\$ cif)

| CÓDIGO | DESCRIPCIÓN | 1999 | 2000 | Ene-Jun 00 | Ene-Jun 01 |
|----------|--|-------|-------|------------|------------|
| 84733000 | PARTES Y ACCESORIOS DE MAQUINAS DE LA PA | 4.365 | 7.263 | 3.927 | 3.492 |
| 84713000 | COMPUTADORES DIGITALES, PORTÁTILES, DE PESO | 4.882 | 4.221 | 1.614 | 3.282 |
| 39199000 | LAS DEMAS PLACAS,HOJAS,BANDAS,CINTAS,PEL | 3.188 | 3.471 | 1.859 | 2.274 |
| 85232000 | DISCOS MAGNETICOS, SIN GRABAR. | 1.081 | 2.665 | 1.084 | 2.187 |
| 87032390 | LOS DEMAS VEHICULOS TRANSPORTE PERSONAS | 3.778 | 5.202 | 3.242 | 1.930 |
| 54075200 | TEJIDOS TENIDOS, CONTENIDO FILAMENTO POL | 3.706 | 4.342 | 2.137 | 1.770 |
| 60029300 | LOS DEMAS TEJIDOS DE PUNTO, DE FIBRAS SI | 1.023 | 3.344 | 1.735 | 1.760 |
| 55032000 | FIBRAS DE POLIESTER DISCONTINUAS, SIN CA | 4.075 | 3.902 | 2.463 | 1.562 |
| 54076100 | TEJIDOS DE HILADOS DE FILAMENTOS SINTÉTICOS, CON | 1.062 | 1.434 | 554 | 1.267 |
| 56081100 | REDES CONFECCIONADAS PARA LA PESCA, DE M | 3.780 | 4.319 | 2.770 | 1.212 |
| 87149900 | LAS DEMAS PARTES Y ACCESORIOS DE VEHICUL | 3.911 | 3.324 | 1.393 | 1.194 |
| 39269090 | LAS DEMAS MANUFACTURAS, DE PLASTICO. | 2.004 | 2.510 | 1.237 | 1.192 |
| 84716000 | UNIDADES DE ENTRADA Y SALIDA, AUNQUE INCLUYAN | 5.066 | 2.862 | 1.332 | 1.117 |
| 85122000 | LOS DEMAS APARATOS DE ALUMBRADO O DE SEN | 1.680 | 1.680 | 839 | 922 |
| 52094200 | TEJIDO ALGODON CON HILADO DISTINTO COLOR | 1.882 | 812 | 467 | 861 |
| 84521000 | MAQUINAS DE COSER DOMESTICAS. | 2.084 | 1.926 | 764 | 860 |
| 73064000 | LOS DEMAS TUBOS Y PERFILES HUECOS,SOLDAD | 886 | 1.527 | 763 | 853 |
| 87089900 | LAS DEMAS PARTES Y ACCESORIOS DE VEHICUL | 1.556 | 1.849 | 882 | 847 |
| 54023300 | HILADO TEXTURADO DE POLIESTER, SIN ACOND | 1.258 | 1.442 | 827 | 766 |
| 73181500 | LOS DEMAS TORNILLOS Y PERNOS, INCLUSO CO | 1.269 | 1.623 | 627 | 756 |
| 87082900 | LAS DEMAS PARTES Y ACCESORIOS DE CARROCE | 1.780 | 2.014 | 992 | 728 |
| 41071000 | PIELES DEPILADAS DE PORCINO, PREPARADAS | 1.572 | 1.820 | 1.164 | 698 |
| 84238100 | LOS DEMAS APARATOS E INSTRUMENTOS P. PES | 1.022 | 1.026 | 640 | 696 |
| 95069100 | ARTICULOS Y MATERIAL P. GIMNASIA O ATLET | 1.641 | 1.989 | 796 | 693 |
| 61103000 | SUETERES, JERSEIS, CHALECOS Y SIMILARES, | 531 | 658 | 515 | 656 |
| 95033000 | LOS DEMAS CONJUNTOS O SURTIDOS Y JUGUETE | - | 4 | - | 655 |
| 39076000 | POLITEREFTALATO DE ETILENO | 348 | 1.893 | 1.072 | 649 |
| 85071000 | ACUMULADORES ELECTRICOS, DE PLOMO, TIPO | 598 | 1.323 | 726 | 648 |
| 85175000 | LOS DEMAS APARATOS DE TELECOMUNICACIÓN POR | 168 | 100 | 72 | 623 |
| 39191000 | PLACAS, HOJAS, BANDAS, CINTAS, PELICULAS | 1.053 | 1.322 | 597 | 614 |
| 84715000 | UNIDADES DE PROCESO DIGITALES, EXCEPTO LOS DE | 499 | 1.123 | 131 | 599 |
| 84818090 | LOS DEMAS ARTICULOS DE GRIFERIA Y ORGANO | 1.096 | 1.048 | 527 | 560 |
| 73181600 | TUERCAS, DE FUNDICION, DE HIERRO O DE AC | 701 | 794 | 356 | 486 |
| 73181400 | TORNILLOS TALADRADORES, DE FUNDICION, DE | 520 | 670 | 254 | 479 |
| 85369010 | APARATOS DE AMPALME Y CONEXION, PARA UNA | 708 | 984 | 470 | 479 |
| 85421200 | TARJETAS PROVISTAS DE CIRCUITOS INTEGRADOS | 104 | 810 | 632 | 468 |
| 87149200 | LLANTAS Y RADIOS, DE VEHICULOS DE LAS PD | 829 | 936 | 410 | 449 |
| 55121900 | LOS DEMAS TEJIDOS CONTENIDO FIBRA DISCON | 751 | 873 | 613 | 426 |
| 59032090 | TEJIDOS RECUBIERTOS, REVESTIDOS O ESTRAT | 74 | 710 | 360 | 396 |
| 85365010 | INTERRUPTORES PARA UNA TENSION INFERIOR | 454 | 987 | 386 | 396 |
| 29349090 | LOS DEMAS COMPUESTOS HETEROCICLICOS, EXC | 720 | 412 | 252 | 376 |
| 40169910 | ARTICULOS PARA USOS TECNICOS DE CAUCHO V | 863 | 848 | 403 | 358 |
| 84714100 | LOS DEMAS COMPUTADORES DIGITALES, CON AL | 799 | 512 | 434 | 327 |
| 54074200 | TEJIDOS TENIDOS, CONTENIDO FILAMENTO NAI | 630 | 1.011 | 338 | 318 |
| 87087000 | RUEDAS Y SUS PARTES Y ACCESORIOS DE VEHI | 754 | 619 | 297 | 309 |
| 94013000 | ASIENTOS GIRATORIOS DE ALTURA AJUSTABLE. | 463 | 760 | 488 | 307 |
| 83024200 | LAS DEMAS GUARNICIONES, HERRAJES Y ARTIC | 533 | 872 | 265 | 301 |
| 87149400 | FRENOS, INCLUIDOS LOS BUJES CON FRENOS, | 1.119 | 813 | 289 | 290 |
| 59031090 | TEJIDOS RECUBIERTOS,REVESTIDOS O ESTRAT | 697 | 1.368 | 725 | 283 |
| 87149600 | PEDALES,PLATOS,EJES Y BIELAS Y SUS PARTE | 806 | 714 | 252 | 283 |
| 84717000 | UNIDADES DE MEMORIA | 849 | 544 | 312 | 282 |
| 58063200 | LAS DEMAS CINTAS, DE FIBRAS SINTETICAS O | 675 | 787 | 471 | 280 |
| 60019200 | LOS DEMAS TERCIOPELOS Y FELPAS, DE PUNTO | 301 | 910 | 547 | 279 |
| 90049010 | GAFAS PROTECTORAS PARA EL TRABAJO. | 379 | 685 | 352 | 277 |
| 70091000 | ESPEJOS RETROVISORES PARA VEHICULOS. | 515 | 645 | 338 | 273 |
| 73269000 | LAS DEMAS MANUFACTURAS DE HIERRO O DE AC | 431 | 699 | 337 | 242 |
| 39201000 | LAS DEMAS PLACAS,HOJAS,BANDAS,LAMINAS, D | 118 | 964 | 13 | 219 |
| 85044000 | CONVERTIDORES ESTATICOS. | 994 | 481 | 233 | 211 |
| 64039900 | LOS DEMAS CALZADO SUELA CAUCHO, PLAST, | 857 | 458 | 320 | 204 |

1415

PRINCIPALES PRODUCTOS IMPORTADOS DESDE TAIWÁN

(Miles de US\$ cif)

(Continuación)

| CÓDIGO | DESCRIPCIÓN | 1999 | 2000 | Ene-Jun 00 | Ene-Jun 01 |
|-------------------|---|----------------|----------------|---------------|---------------|
| 87120000 | BICICLETAS Y DEMAS CICLOS (INCLUIDOS LOS | 2.718 | 2.294 | 311 | 204 |
| 84158300 | LOS DEMAS ACONDICIONADORES DE AIRE, SIN | 733 | 151 | 37 | 197 |
| 85438900 | LOS DEMÁS MÁQUINAS Y APARATOS ELÉCTRICOS. | 726 | 4.181 | 3.370 | 193 |
| 96081000 | BOLIGRAFOS. | 608 | 506 | 159 | 190 |
| 87149100 | CUADROS Y HORQUILLAS Y SUS PARTES DE VEH | 809 | 621 | 298 | 177 |
| 84818010 | LOS DEMAS ARTICULOS DE GRIFERIA Y ORGANO | 433 | 709 | 331 | 172 |
| 60024300 | LOS DEMAS TEJIDOS PUNTO,POR URDIMBRE,DE | 578 | 921 | 428 | 171 |
| 84772000 | MAQUINAS EXTRUSORAS. | 730 | 832 | 544 | 160 |
| 84719000 | LAS DEMÁS MÁQUINAS AUTOMÁTICAS PARA EL | 654 | 124 | 48 | 152 |
| 73066000 | LOS DEMAS TUBOS Y PERFILES HUECOS,SOLDAD | 263 | 722 | 293 | 150 |
| 95010000 | JUGUETES DE RUEDAS DISENADOS PARA SER MO | 617 | 1.427 | 45 | 145 |
| 82032000 | ALICATES (INCLUSO CORTANTES), TENAZAS, P | 197 | 606 | 184 | 96 |
| 84804100 | MOLDES PARA METALES O CARBUROS METALICOS | 133 | 659 | 77 | 95 |
| 64031900 | LOS DEMAS CALZADO DE DEPORTE, SUELA CAUC | 613 | 744 | 457 | 90 |
| 84778000 | LAS DEMAS MAQUINAS Y APARATOS PARA TRABA | 233 | 659 | 223 | 88 |
| 48239090 | LOS DEMAS PAPELES, CARTON, GUATAS DE CEL | 618 | 223 | 204 | 72 |
| 39233000 | BOMBONAS, BOTELLAS, FRASCOS Y ARTICULOS | 1.507 | 100 | 71 | 68 |
| 94032000 | LOS DEMAS MUEBLES DE METAL, EXCEPTO DEL | 387 | 617 | 170 | 54 |
| 87150000 | COCHES, SILLAS Y VEHICULOS SIMILARES PAR | 775 | 326 | 178 | 51 |
| 73239300 | ARTICULOS DE USO DOMESTICO Y SUS PARTES, | 326 | 746 | 556 | 35 |
| 85442010 | CABLES TELEFONICOS. | 60 | 1.167 | - | - |
| SUBTOTAL | | 93.206 | 113.239 | 55.879 | 49.481 |
| Otros Productos | | 71.025 | 77.237 | 37.030 | 35.644 |
| TOTAL PAÍS | | 164.231 | 190.476 | 92.909 | 85.125 |

Se incluyen los productos que hayan igualado o superado la cota de US\$600.000 en alguno de los periodos; los que se ordenan según el último monto transado.

FORMULARIO

SUSCRIPCIÓN A INDICADORES DE COMERCIO EXTERIOR

Señores
Departamento Publicaciones, Banco Central de Chile
Agustinas 1180, Casilla N° 967
Fax: 56-2-6702231 o 56-2-6984847
Santiago - CHILE
www.bcentral.cl
bcch@bcentral.cl

Solicito suscribirme a Indicadores de Comercio Exterior a partir del mes de y por el periodo de año(s).

Nombre o razón social

RUT

Dirección

Ciudad País

Adjunto cheque cruzado y nominativo a nombre de Banco Central de Chile por la cantidad de:

\$

US\$

Cheque N°

Banco

Agradeceré enviar los ejemplares a:

Nombre

Dirección

Casilla

Ciudad País

Precios

| | |
|-----------------------------------|-----------------|
| Suscripción anual (12 ejemplares) | \$ 55.000 |
| | US\$ 250,00 (*) |
| Valor por ejemplar | \$ 5.500 |
| | US\$ 25,00 (*) |

(*) Incluye despacho por vía aérea.